1A SECCION 1

SERVICIO DE ASSOCIATED PRESS. Esta queda autorizada para usar nuestro servicio y noticias de información.

Servicio exclusivo de la agencia «Havas» y del «Herald Tribune», de New York.

DIARIO DE LA MARINA

El DIARIO DE LA MARINA es el periódico más antiguo de Cuba. Fué fundado en el año mil ochocientos treinta y dos.

Servicios especiales de España. Hilo directo con New York y recepción directa por radio de otros servicios.

1A SECCION 1

AÑO CVII.—NUMERO 145 ACOGIDO A LA FRANQUICIA POSTAL LA HABANA, DOMINGO, 18 DE JUNIO DE 1939.—SANTOS EFREN, MARCOS Y CIRIACO TIEMPO PARA HOY: VARIABLE PRECIO: 5 CENTAVOS

HA SALIDO PARA TIEN TSIN EL ALMIRANTE TARNELL, JEFE DE LA FLOTA DE LOS ESTADOS UNIDOS EN ASIA

TOKIO IMPONE POR CONDICION A INGLATERRA EL CESE DE SU AYUDA MILITAR A LOS CHINOS

«Ahora no bastaría la entrega de los terroristas a las autoridades japonesas», dice un alto jefe nipón, refiriéndose al posible arreglo de la crisis actual

POLICIAS CHINOS E INGLESES ESTUVIERON AYER A PUNTO DE SOSTENER UNA LUCHA EN TIEN TSIN

TIENTSIN, Junio 17. (AP).—El Almirante Harry E. Tarnell, jefe de la flota asiática de los Estados Unidos, llegará el lunes a Tientsin donde la pequeña comunidad americana está sufriendo las consecuencias del bloqueo japonés contra las concesiones inglesa y francesa.

Aunque el Almirante se halla en visita de inspección acordada antes de la presente crisis, las señales son que estará en esta ciudad mientras dure la tensión anglo-nipona.

Hoy Tarnell estuvo inspeccionando la guardia de infantería de marina de la Embajada en Peiping. Dos compañías de esa clase de tropas se hallan estacionadas aquí.

La escasez de artículos se acentúa

En las concesiones, sitiadas por los japoneses desde hace cuatro días, ha llegado a ser aguda la escasez de artículos de fácil descomposición, aunque abundan el arroz y la harina de trigo. La falta de leche constituye un gran inconveniente y apenas se ven carne y legumbres.

El impase diplomático continúa y según la Agencia Domei el jefe de las fuerzas navales japonesas ha rechazado todos los esfuerzos de los ingleses de negociar el arreglo de la disputa.

La situación se agravó hoy cuando los soldados japoneses arrestaron a G. A. Smith, exportador inglés, a raíz de una discusión entre éste y un policía chino fuera de la concesión británica. Los japoneses mantenían esta noche el arresto de Smith.

Hubo peligro de colisión entre chinos e ingleses, en Shanghai

SHANGHAI, junio 17. (Havas).—La Agencia Reuter informa que un contingente de policía china al servicio de los japoneses amenazó a un destacamento policíaco inglés situado en los límites exteriores del Establecimiento Internacional. Inmediatamente se dió la voz de alarma a las tropas británicas, llegando una sección de infantería a reforzar al grupo de la policía. Los chinos estaban armados de fusiles y pistolas Mauser. Varios oficiales británicos se les acercaron, logrando persuadirles de que debían retirarse. Poco después eran retiradas también las fuerzas militares inglesas. Las medidas de precaución quedaron limitadas a mantener varios centinelas en el puesto de la policía.

Abierto al comercio el puerto de Hai-Cao, en Hai-Nan

TOKIO, junio 17. (Havas).—El puerto de Hai-Cao, en la Isla de Hai-Nan, que había sido cerrado desde que los japoneses ocuparon esa última, quedó abierto hoy al comercio internacionalmente, según informes de procedencia nipona. La aduana de Hai-Cao, de la cual se encargaron los japoneses el 13 de febrero, volverá a funcionar el próximo martes.

Las tropas inglesas levantaron barricadas alrededor de una estación de policía

SHANGHAI, junio 17. (AP).—Las tropas inglesas han levantado barricadas y alambradas alrededor de una estación de policía clausurada, que se encuentra dentro de su sector y establecieron una guardia militar sobre la propiedad, como resultado de un intento por parte de los japoneses de ocuparla.

La estación se encuentra en territorio chino, pero adyacente a la carretera que se mantiene bajo el control de las autoridades del establecimiento.

El mes pasado los ingleses habían arrojado de dicha estación, clausurándola, a un destacamento de chinos pertenecientes a la policía de Tatao, que controlan los nipones.

Los soldados japoneses, con una escuadra de policías chinos, se presentaron hoy repentinamente para tomar posesión del edificio. Los chinos se retiraron a la llegada de los soldados ingleses, pero los nipones sostuvieron un altercado con los británicos antes de retirarse.

La tensión desapareció, por lo menos temporalmente pero un representante japonés declaró que «en el mismo instante en que los ingleses se retiren retornaremos. Los ingleses tendrán que mantener ahí una guardia largo tiempo».

El incidente sólo está aplazado

Mientras tanto, después de varias semanas durante las cuales el país se vió libre de las actividades de los terroristas, los bandidos participaron hoy en tres desórdenes.

Una banda de terroristas lanzó dos bombas en la redacción de un periódico de idioma chino propiedad de los ingleses y sostuvo fuego de pistola dentro del edificio. Las bombas no causaron daño a ninguna persona, pero una china que pasaba por la calle resultó herida durante el tiroteo.

Poco más tarde se anunció que otra partida había intentado asesinar a un abogado chino en el Establecimiento Internacional, hiriéndole, así como a tres personas que transitaban por el lugar.

Casi simultáneamente otra partida intentó asesinar a un redactor de un periódico chino propiedad de americanos.

El precio que impone el Japón para el arreglo del asunto de Tientsin es que Inglaterra altere su política en China

TOKIO, junio 17. (AP).—El jefe de las fuerzas japonesas del Norte de China, (según los despachos que se han recibido esta noche desde Tientsin), ha declarado que el abandono incondicional por parte de la Gran Bretaña de su apoyo al gobierno chino del General Chiang Kai Shek es el precio que pone el Japón al arreglo de la crisis de Tientsin.

Según la agencia Domei, el jefe de las fuerzas niponas dijo a los corresponsales japoneses, que ha rechazado todos los esfuerzos que han estado haciendo las autoridades británicas para entrevistarle desde que comenzó el bloqueo. Esos esfuerzos se realizaron unas veces directamente y otras por mediación de terceras potencias.

«No se trata de un pleito local», continuó. «Jamás se solucionará hasta que la Gran Bretaña abandone su política de simpatía hacia China».

Agregó que la entrega de los cuatro terroristas chinos que se hallan detenidos en la concesión británica no es bastante ahora para arreglar la disputa.

«El asunto importante de la cuestión es si la Gran Bretaña está dispuesta a hacer una revisión de su política en China», agregó el comandante de las fuerzas japonesas.

Sigue diciendo la agencia Domei que el jefe militar nipón dijo que la Gran Bretaña necesita de la cooperación de los Estados Unidos para hacer efectivas las represalias que anuncia contra el Japón y que no cree que los Estados Unidos se presten a tal colaboración.

En Tokío el Embajador inglés Sir Tobert L. Craigie visitó al Encargado de Negocios americano con quien cambió informes.

Japón cree que las represalias económicas de Inglaterra serán un arma de dos filos

TOKIO, junio 17. (Havas).—En los círculos económicos y financieros japoneses se entiende, al decir de la agencia noticiera Domei, que las represalias económicas de Inglaterra contra el Japón, afectarán más a los intereses británicos que a los nipones. Por otra parte, el Almirantazgo británico no estará en condiciones para enviar antes de 1941 una flota a Singapore, con la finalidad de apoyar esas represalias. Además, en Tokío se tiene la firme impresión de que el Gobierno de Washington se negará a asociarse a las represalias económicas que decida el de Londres.

Si la situción en Tientsin no mejora, habrá Consejo de Ministros extraordinario, en Londres, mañana o el martes

LONDRES, junio 18. (Domingo). (Havas).—El redactor diplomático de la edición dominical del Times (Sunday Times), informa que mañana, lunes, se reunirá el Comité de Relaciones Exteriores del Gabinete de Chamberlain, y que a menos que haya mejorado la situación en China, se convocará un Consejo de Ministros, extraordinario, poco después.

Reconociendo que se ha sugerido las medidas de represalias económicas, y que también se las ha estudiado, el Sunday Times agrega que el lunes los ministros ya dispondrán de informes definiendo las posibilidades de acción por parte de Inglaterra, contra el Japón, en ese sentido. Sin embargo, no se oculta que las represalias económicas no han dado buenos resultados en casos anteriores, y que la crisis de Tientsin no es de una índole tal, que pueda ser resuelta mediante métodos económicos lentos. El peligro de un incidente irremediable es grande, y el gobierno inglés debe estar listo para actuar rápidamente. Aún está abierta la puerta para dejar resuelta el punto de derecho que sirvió de pretexto para el bloqueo.

«Mas si los japoneses persisten en reclamaciones que amenazan los derechos de todas las potencias extranjeras en China—termina diciendo el Sunday Times—habrá que convenir en que ha surgido una situación de carácter gravísimo. En ese caso los gobiernos de Francia y los Estados Unidos se verían en la misma posición que el de Inglaterra».

Almirante Harry E. Tarnell, jefe de la flota de Estados Unidos en Asia, que ha salido con rumbo a Tien-Tsin a causa de la creciente tensión anglo-nipona. Fué jefe de las fuerzas aéreas navales.

Pescadores cubanos detenidos en Tampa por llevar inmigrantes de contrabando

La embarcación que utilizaban se estrelló contra la costa próximo a Fort Myers, azotada por el mal tiempo. Hacía una semana que habían salido de La Habana. Pagaron $600

TAMPA, Fla., junio 17. (AP).—El servicio de inmigración detuvo hoy al capitán y tripulantes de un pesquero cubano que se deshizo en la costa, cerca de Fort Myers, durante un temporal, trayéndolos a esta ciudad acusados de introducir extranjeros en territorio de los Estados Unidos.

También arrestaron a J. D. Johnson, de 52 años, pescador de la Florida, así como a una armenia y a cinco chinos.

Frank Hernyak, jefe de la patrulla de inmigración, dijo que Johnson, José Domínguez, de 43 años, quien declaró haber venido de la Habana con los extranjeros, y Carlos Hernández, de 42 años, capitán del pesquero, serán acusados por dedicarse a introducir inmigrantes clandestinamente en este país.

Todos fueron encerrados en la cárcel del condado, excepto la mujer, que fué llevada a la casa del Salvation Army.

Uno de los chinos dijo que habían salido de la Habana hacía una semana, y que el viaje por el estrecho de la Florida fué muy peligroso, por lo que tardaron siete días para llegar a Fort Myers.

En vista de que el viento arreciaba, el capitán anció a media milla de la costa el martes por la noche. Los chinos llegaron a aterrorizarse y cortaron el cable del ancla, dejando que el barco fuera lanzado por las olas contra la barra de arena de la bahía de San Carlos, cerca de Fort Myers.

Según manifestaron los chinos, los extranjeros tenían que desembarcar en la isla Sanibel o en la playa de Fort Myers, de donde serían trasladados en automóvil a Nueva York. Dicen que cada uno pagó seiscientos pesos.

Terminó en Amberes el doloroso éxodo de los 907 hebreos

Irán 157 a Holanda, 250 a Francia y 250 a Inglaterra. El resto se queda en Bélgica

AMBERES, junio 17. (AP).—El viaje de cinco semanas de los 907 emigrantes judíos desde Alemania en busca de un nuevo hogar ha terminado hoy cuando el «St. Louis» de la Hamburg America Linie atracó al muelle en este puerto.

Tendrán que esperar aún mucho tiempo para lograr su propósito que es el de ir a los Estados Unidos.

Ellos salieron de Alemania el 15 de Mayo, embarcando en el puerto de Hamburgo.

Los pasajeros informaron a su llegada a este puerto que sólo uno de sus compañeros de viaje trató de quitarse la vida, cortándose las venas de la muñeca y arrojándose al mar en la bahía de la Habana, y que se vieron obligados a formar un comité anti-suicida que mantenía una vigilancia las veinticuatro horas para impedir que se llevaran a cabo los pactos que se hicieron a bordo.

Un tren especial llevó a 250 de los emigrantes al viejo castillo de Marness en Lieja, 157 irán a Holanda por barco, mientras dos grupos de 250 personas cada uno partirán en otro barco a Francia y la Gran Bretaña.

Bélgica, Holanda, Francia y la Gran Bretaña, convinieron en aceptar temporalmente a los refugiados, permitiéndoles que esperen a que les llegue el turno de ir a los Estados Unidos, después que el Comité Conjunto de los Estados Unidos, depositó una fianza de $500 por cada judío como garantía de que no se convertirán en carga pública.

Los pasajeros hacen elogios del capitán Gustav Schroeder, y no los regatean tampoco a los miembros de la tripulación.

En los períodos más críticos las mujeres conservaron más calma que los hombres. Había muchas familias con niños a bordo, así como también mujeres cuyos esposos e hijos están en Cuba o en los Estados Unidos.

Tomó posesión Caridad Benítez

La señorita Caridad Benítez, estimada compañera en el periodismo, tomó posesión ayer como jefa de la sección de Bellas Artes de la Dirección de Cultura.

La Subsecretaría de Educación, doctora Juana María Catá, le dió posesión del cargo.

EL GOBIERNO DE MEXICO SE INCAUTO DE NUEVAS PROPIEDADES PETROLERAS

CIUDAD MEXICO, junio 17. (AP). En los centros generalmente bien informados se dice que el gobierno mexicano se ha incautado de las propiedades Petroleras Imperia, de Tampico, donde cuenta con almacenes.

Se asegura que la compañía reclama la suma de 700,000 pesos.

Se dirige la Asociación de Enfermeras al Secretario de Educación

La Asociación Nacional de Enfermeras y Alumnas de la República de Cuba ha dirigido una exposición al Secretario de Educación en relación con las cuatro enfermeras de Higiene Escolar declaradas cesantes, siendo reemplazadas por otras que carecen de títulos para ejercer como tales.

CONJETURAS ACERCA DEL DESASTRE DEL SUBMARINO FRANCES 'PHENIX"

SUJETARA EE. UU. A CUOTA LA VENTA DEL HIERRO VIEJO

Japón compró el año 1938 1.301,901 toneladas. Sirve para fabricar municiones

WASHINGTON, junio 17. (AP).—El Gobierno, según se anunció hoy en un centro informado, se propone establecer un sistema de cuotas para las exportaciones de chatarra y acero, con el fin de restringir las compras de esos metales que está haciendo el Japón en este país y que se necesitan para la fabricación de municiones.

El sistema, que será recomendado en breve al Congreso, tendrá por objeto reducir a la tercera parte las compras de esos metales por los japoneses.

El Japón compró en 1933 sólo 500 mil toneladas, mientras que en 1937 esa cifra se elevó a 1.901,202 toneladas y en 1938 a 1.301,901.

La nueva ley dispone que las exportaciones de chatarra se hagan mediante licencias que se expedirán por el departamento de Estado y que autorizarán la exportación de cantidades que no exceden al promedio durante un período que se determinará.

En esencia, el plan sigue el mismo método que la ley de inmigración de 1924.

Los profesores agregados piden aumento de sueldo

Los profesores agregados de la Universidad de La Habana han solicitado que se les aumenten los sueldos que devengan como tales catedráticos, pues consideran los actuales muy reducidos.

Una comisión de ellos, integrada por epresentaciones de las distintas escuelas universitarias, acudió ayer al Rectorado de la Universidad con el propósito de entrevistarse con el ingeniero José M. Cadenas, rector del plantel.

No pudo celebrar la entrevista, ya que ayer sábado no acudió el rector a su despacho, pero posiblemente mañana, lunes, lo informen de su solicitud.

Numerosas detenciones de acusados de crímenes se hacen a diario en Madrid

MADRID, junio 17. (AP).—El coronel Carlos Silva, jefe de Orden Público, ha declarado que los arrestos en Madrid son tan numerosos que es imposible publicar las listas completas de los detenidos.

«Son tantos los arrestos que se han hecho en Madrid y los criminales detenidos están acusados de crímenes tan odiosos, que en lo sucesivo solamente se dará una breve nota a los periódicos, al objeto de no crear dificultades a la labor de los agentes de la policía dedicados a la limpieza de la capital».

El coronel Silva no reveló el número de detenciones que se han hecho en Madrid.

Evitan en España el alza excesiva de los víveres

Negrín regalará a México 21 aeroplanos que no pudieron llegarle a tiempo a España

BURGOS, junio 17. (Havas).—Las autoridades provinciales, de acuerdo con las Cámaras de Comercio, y cumpliendo las órdenes dadas por el Generalísimo Franco en su mensaje al Consejo Nacional de Falange Española, han decidido que se vuelva a los precios de 1936 para todos los artículos de primera necesidad, víveres, bebidas, ropas, etc., bajo la amenaza de sanciones muy severas a todos los infractores.

Se trata en realidad de una vigorosa reacción gubernamental contra la elevación de precios y la creciente carestía de la vida, que se hace más sensible por días. Las autoridades de la nación, comprendiendo que la cuestión del costo de la existencia es de vida o muerte, según la expresión textual del Caudillo, no vacilarán en aplicar nuevas disposiciones, en el caso de que las que van a ser dictadas no resulten realmente eficaces. Hay informes en los centros autorizados, de que el Gobierno llegará aún, si es preciso, a la nacionalización del comercio de los artículos y mercancías de primera necesidad.

Llegó la Virgen de Covadonga a Oviedo

OVIEDO, junio 17. (Havas).—La Virgen de Covadonga entró triunfalmente en Oviedo a las siete de la tarde de hoy. Durante la mañana la procesión que conducía a la Virgen, atravesó La Felguera, población semidestruída por la guerra, y donde ante un altar portátil los peregrinos escucharon una misa al aire libre. La imagen entró en Oviedo por el barrio de San Lázaro, donde se libraron los combates más duros del asedio, y el que es hoy un amontonamiento de ruinas.

Dicen en Ciudad México que Negrín quiere regalar 21 aviones al gobierno mexicano

CIUDAD MEXICO, junio 17. (Havas).—El periódico «Ultimas Noticias» anuncia hoy que el Dr. Negrín pondrá a disposición del gobierno mexicano 21 aviones militares que fueron adquiridos por su Gabinete en los últimos tiempos de la guerra civil, y los que todavía están en Veracruz, donde se quedaron, por falta de medios de transporte.

Abre importantes créditos a diversos Ayuntamientos, el Banco local de Crédito

MADRID, junio 17. (Havas).—El Consejo de Administración del Banco local de Crédito se reunió hoy, bajo la presidencia de don José María Lamamié de Clairac. Fueron aprobados diversos asuntos, entre ellos la concesión de créditos por 17 millones 144,000 pesetas, a diversos municipios. También se aceptó abrir créditos que representan un total de 103 millones de pesetas, a los Ayuntamientos del Ferrol y Verín, en Galicia, y Mieres y Villaviciosa, en Asturias.

Festival de la Cruz Roja, el 23 de junio

MADRID, junio 17. (Havas).—La Cruz Roja Española ha organizado para el 23 del corriente junio un gran festival cuyos beneficios serán destinados al mantenimiento de las obras de Auxilio Social. Al mismo tiempo se instalará en los lugares céntricos de Madrid varios puestos en los cuales damas de la aristocracia, miembros de la Cruz Roja, recibirán los donativos de los madrileños. Uno de ellos estará presidido por la infanta Beatriz de Orleans, y otro por la duquesa de la Victoria.

En el local social de los Emigrados Revolucionarios Cubanos se celebró anoche un acto solemne para conmemorar el 34o. aniversario del fallecimiento del Generalísimo Máximo Gómez. Ocupaban el estrado presidencial el señor Ricardo Serra García, vicetesorero de la Administración Provincial, en representación del coronel Celestino Baizán, Gobernador Provincial de la Habana; el teniente Basa, por el Jefe de la Marina Constitucional; el capitán Zaragozi, por el coronel Pedraza, Jefe de la Policía Nacional; el comandante Busch, por el Jefe de los Bomberos; el teniente Blas López Cubas, ayudante del capitán Bernardo García, de la Policía Nacional; el doctor Diego Vicente Tejera; el doctor Ramón Infiesta, el maestro Oscar Ugarte, el capitán Angel Rosende, por el Consejo Nacional de Veteranos; el doctor José Ma. Chacón y Calvo, por el Secretario de Educación; la señora María Teresa Mora, por el Club de Ajedrez de Cuba, y el doctor Arístides Pérez Andreu, por la Unión Macsista.—(Véase la información de este acto en la página 16).

Día de los Padres

Dedica esta fecha la sociedad cubana a celebrar el «Día de los Padres».

Hermosa y feliz festividad que se instituyó en Cuba por espiritual iniciativa de Dulce María Borrero de Luján.

Como el «Día de las Madres», es el de hoy venturosamente oportuno para manifestarse, con renovadas ternuras, los vínculos entre padres e hijos.

El cubano, tradicionalmente infiltrado de un hondo amor al hogar contempla el advenimiento de esta fecha con íntima alegría.

Ella está consagrada a exaltar en un bello símbolo ese sentimiento que sólo arraiga en las almas que conocen del amor de la familia, base firme e imperecedera de la sociedad civilizada.

El día de hoy debe ser y es de ratificaciones filiales por los tetimonios de respeto y cordial cariño que los hijos ofrecen a sus padres.

Hoy regresará de EE. UU. en avión el senador Casanova

Las fuerzas vivas irán a esperarlo. Se le hará una entusiasta recepción

En la mañana de hoy regresará por la vía aérea, de su viaje a los Estados Unidos, el senador José Manuel Casanova, quien viene acompañado de su gentil esposa señora Rosita Soto.

Como dijimos en información del viernes, irán a recibir al Presidente de la Confederación de Corporaciones Económicas, todos los miembros de la Directiva de la Asociación Nacional de Industriales, como una demostración más del reconocimiento de esta corporación a la labor realizada en favor de las industrias nacionales por tan sobresaliente personalidad.

Todos los señores que integran la Junta Ejecutiva de la Confederación, concurrirán al muelle de la Pan American para dar la bienvenida a su Presidente.

Y los directores de la Asociación Nacional de Hacendados y del Instituto Cubano de Estabilización del Azúcar, que también preside el senador por Oriente, acaso más enterados de las gestiones llevadas a cabo por el señor Casanova en Washington, en defensa de nuestros intereses azucareros, han de recibir efusivamente a tan distinguido amigo.

Los miembros activos de la «USEC» como otras personalidades de las fuerzas vivas del país, es seguro que se sumarán a la demostración de afecto que constituirá el recibimiento al senador José Manuel Casanova.

EL SEGUNDO «MAURETANIA» COMENZO ANOCHE SU PRIMER RECORRIDO TRASATLANTICO

LIVERPOOL, Inglaterra, junio 17 (Havas).—Esta noche salió el nuevo trasatlántico «Mauretania» (segundo de ese nombre) hacia Nueva York. Es su primer viaje por el Océano.

Terminados ya los estudios para la reforma en los cursos de aprendizaje

Maestros, inspectores y superintendentes han puesto de su parte todo lo necesario para llegar a ese resultado. No se consignará en el título la edad que tiene el educador

Terminó ayer el Comité de Inspectores de la Habana los estudios que venía realizando sobre las reformas de los cursos de aprendizaje de las escuelas públicas de la nación.

Dichas reformas, de acuerdo con la circular número 127, se han de hacer siguiendo un sistema nuevo, en el que colaboran los maestros e inspectores de distritos, los inspectores provinciales y finalmente la Junta de Superintendentes, que con vista de los informes que se le eleven, resolverá en firme sobre la redacción de los planes definitivos.

El comité de inspectores de la Habana fué presidido por el doctor Valdés Prado.

No se consignará la edad en los títulos de maestro

Los títulos de maestra o maestro graduados en las Escuelas Normales de la República, no consignarán como hasta ahora se venía haciendo, la edad del que lo posee.

Por un decreto presidencial se ha dispuesto que se suprima ese detalle en los títulos que se expidan, teniendo en cuenta que los que se ofrecen en distintos centros docentes de la República y de instituciones extranjeras de fama, que se admiten a reválida en nuestra Universidad e Institutos, no lo especifican.

Se ha accedido a la solicitud de los propios alumnos de las Escuelas Normales, que han expresado sus deseos de que se suprimiese en vista de que no obedece a fin práctico alguno, pues para justificarla en el momento en que sea necesario se recurre, de acuerdo con la legislación vigente, a la inscripción de nacimiento o la partida bautismal.

La solicitud ha dado lugar a distintos comentarios humorísticos.

También por otro decreto presidencial ha sido autorizada la señorita María Magdalena Socarrás para que pueda matricular, por la enseñanza libre, las asignaturas del primer año del bachillerato conjuntamente con el ingreso, sin el requisito de la edad a que se refiere el párrafo final del artículo 123 del Reglamento para los Institutos de Segunda Enseñanza.

COMERCIANTES E INDUSTRIALES SE REUNIRAN MAÑANA CON EL NUEVO SECRETARIO DE SANIDAD

Participarán de la reunión los inspectores de comercio, de bromatología y de desinfección. Necesidad de facilitar diariamente, la cantidad suficiente de petróleo. Inspección

Mañana, lunes, a primera hora, celebrará el Secretario de Sanidad, doctor Juan de Moya Flamand, una reunión con los presidentes del Centro de Cafés, Centro de Detallistas, Panaderos y otras organizaciones comerciales e industriales de esta capital, con asistencia, también, de todo el Cuerpo de Inspectores de Casas y Establecimientos, de Bromatología y de Desinfección, con sus respectivos jefes.

Versará la reunión acerca de la colaboración que debe existir entre los inspectores de Sanidad y el comerciante o industrial, como garantía del cumplimiento de las Ordenanzas Sanitarias.

Por otra parte, terminada la citada reunión, los inspectores recibirán del nuevo jefe local de Sanidad de la Habana, doctor Emilio Sorondo, distintas sugerencias para el mejor desenvolvimiento de sus funciones en la calle.

Cambio de impresiones

Ayer celebró el nuevo jefe local de Sanidad de la Habana, doctor Sorondo, un cambio de impresiones con el doctor Antonio Gálvez, jefe del Servicio de Desinfección, tratando sobre la necesidad de dar una batida al mosquito que en plagas considerables y alarmantes azota a la capital, como consecuencia de las recientes lluvias a la falta de chapeo de los solares yermos y a lo deficiente del servicio de recogida de basuras, seguramente por lo inadecuado del actual equipo con que cuenta el Departamento de Obras Públicas para el mismo.

Un problema, viejo y arduo, ha de abordar el doctor Sorondo. Llevará a cabo una minuciosa investigación referente a los numerosos edificios de esta capital que por falta de alcantarillado por frente a los mismos, han hecho sus desagües de albañal, directos a los pluviales, produciendo la pestilencia que existe en determinados lugares de la bahía habanera.

Posiblemente mañana lunes, nuevamente han de reunirse los doctores Sorondo y Gálvez ya que este último posee una brillante documentación sobre la verdad respecto a los malos olores de la bahía de la Habana, con las consiguientes protestas de las empresas navieras.

También es de necesidad urgente que por el Negociado de Material se facilite, periódicamente, una cantidad de petróleo al Servicio de Desinfección, cuya entrega de dicho desinfectante no se hace normalmente.

Inspección especial nocturna

El jefe de Sanidad de la Habana dispuso ayer mismo se procediera a llevar a cabo una inspección especial, nocturna, a los establecimientos de alimentos y bebidas con el fin de que mantengan limpios sus servicios sanitarios, así como también, tengan su carnet de salud al día los dependientes que prestan servicios después de las seis de la tarde, ya que muchos de ellos carecen de los mismos, burlando lo dispuesto por las Ordenanzas Sanitarias vigentes.

FUE GRAVE EL DESORDEN OCURRIDO EL VIERNES EN LAS CALLES DE KINGSTON

KINGSTON, Jamaica, junio 17. (Havas).—Según la Agencia Reuter, la riña tumultuaria ocurrida el viernes por la tarde en King Street, la calle principal de la ciudad, fué por motivos del subsidio que a los desempleados ofrece el Gobierno. Elementos opuestos a aceptar la cantidad que paga la oficina correspondiente, agredieron a los que se apercibían a hacerlo. Intervino la policía, que fué recibida a pedradas. Cuatro guardias resultaron heridos. Un grupo de manifestantes pretendió incendiar el sindicato riva..

AUMENTA EN PROPORCIONES LA ERUPCION DEL VOLCAN VENIAMINOF, EN ALASKA

SEATTIE, Washington, junio 17. (Havas).—El volcán Veniaminoff, en Alaska, ha proyectado toda su cumbre durante su actual erupción, que es de proporciones enormes, según informa un mensaje al servicio de guardacostas trasmitido desde Perryville, Alaska. El volcán dió los primeros signos de actividad el 23 de mayo. Todos los indígenas de la región huyeron, permaneciendo solamente en las laderas de la montaña una familia aborigen y dos hombres blancos.

CERRADA TEMPORALMENTE LA FRONTERA ESLOVACA CON BOHEMIA-MORAVIA

BRATISLAVA, Eslovakia, junio 17. (Havas).—La Agencia Telegráfica Eslovaka informa esta noche que el tráfico entre el territorio nacional y el del protectorado de Bohemia-Moravia, ha sido suspendido, hasta nueva orden. La disposición sólo tiene carácter provisional, y será anulada en breve.

Mañana se reanudan las conversaciones diplomáticas de Moscú

MOSCU, junio 17. (Havas).—En la nota oficiosa en que se informa que los embajadores ingleses Sir William Seeds y Sir William Strang, y el francés Paul Naggiar, conferenciaron esta mañana, se agrega que las conversaciones anglo-franco-rusas, en la cancillería soviética, serán reanudadas el lunes.

Perecen dos aviadores franceses en un accidente

DOLE, Francia, junio 17. (AP-).—Dos pilotos militares perdieron la vida y otros dos resultaron gravemente heridos hoy cuando un aeroplano de bombardeo, alcanzado según parece por un rayo, cayó durante un temporal cerca de Amur, en el departamento del Jura.

EL CAPITAN QUE TENIA SU MANDO ERA EXPERTO

Se supone que chocara con una eminencia en el fondo del mar. Hitler da su pésame a Francia

PARIS, junio 17. (Havas). — El submarino francés «Phenix» se ha perdido completamente. Tal es la opinión de los centros oficiales y navales de la nación. No se tiene siquiera la menor esperanza de salvar a la tripulación. Aunque apareció en la superficie del mar una gran mancha de aceite, no se puede precisar el punto exacto en que ocurrió la catástrofe. Mas el hecho de que en la zona donde fué vista aquélla las profundidades son de más de cien metros, prueba que es inútil esperar que los miembros de la dotación del «Phenix» pudieran salvarse empleando los aparatos individuales, debido a la enorme diferencia de presiones, la cual anula toda posibilidad de poner a flote el casco de la embarcación, en el caso de que pudiera ser localizado.

Tenía un personal muy experto

En cuanto a las causas del desastre, solamente son posibles las conjeturas. El capitán de corbeta Bouchacourt, comandante del «Phenix», era uno de los oficiales de submarinos más expertos de la armada francesa y estaba a punto de ser ascendido a capitán de fragata, lo cual demuestra la elevada estimación en que le tenían sus jefes. Se descarta la eventualidad de una falsa maniobra. Toda la tripulación del «Phenix» era de primer orden, y muy bien entrenada y especializada, por lo cual no se puede pensar en la mala ejecución de una orden o en negligencia.

La explicación más aceptable sigue siendo la del choque del submarino con una eminencia del fondo del mar, que no apareciese en las cartas náuticas. Probablemente se abrió una vía de agua en el casco, agravándola la presión del líquido en las profundidades. El comandante Bouchacourt no pudo contrarrestar lo ocurrido, precipitándose la catástrofe. Es casi seguro que el «Phenix» se inundase con gran rapidez, y que los tripulantes perecieran ahogados, en pocos momentos.

La catástrofe del «Phenix» hace recordar que a pesar de lo numerosa que es la flota submarina de Francia, desde la Gran Guerra la República solamente ha perdido tres de esos navíos. Uno, el «Ondine» en las costas portuguesas, al chocar con un buque de carga griego, en octubre de 1928; otro, el «Promethee», cerca de Cherburgo, cuando hacía pruebas, en julio de 1932, y ahora, el «Phenix», en el litoral indo-chino.

Condolencia de la Embajada alemana

PARIS, junio 17. (Havas).—El Encargado de Negocios de la Embajada de Alemania, Dr. Brauer, dirigió hoy una comunicación oficial al Ministro de Estado Bonnet, expresándole la condolencia del Gobierno del Reich por la catástrofe del submarino «Phenix», y expresando en ella que «los pueblos, por sentimiento de profunda solidaridad humana, se inclinan ante el golpe cruel que acaban de sufrir tantas familias, la armada francesa y Francia entera».

Pésame del Canciller-Presidente Hitler

BERLIN, junio 17. (Havas).—El Canciller-Presidente Hitler dirigió hoy al Presidente Lebrún un mensaje de condolencia por el desastre del submarino «Phenix».

Reorganización de los consulados de Cuba en España

Embarcó el Sr. Almagro, Cónsul en Bilbao. Visitas a la Secretaría de Estado

El Cónsul de Cuba en Bilbao, señor Alberto Almagro, partió ayer a bordo del «Orbita», con objeto de hacerse cargo de dicha oficina.

Se inicia en esta forma la reorganización de los consulados en España, en muchos de los cuales se carece del personal necesario.

Se tiene entendido que la Cancillería comenzará a gestionar el crédito necesario para los viáticos de dichos funcionarios, los cuales habrán de desarrollar una activa y beneficiosa labor en favor del intercambio comercial entre Cuba y España.

Los cónsules suspensos de empleo y sueldo

En la Cancillería recogimos ayer la impresión de que, de un momento a otro será dejada sin efecto la suspensión de empleo y sueldo que afectaba a algunos cónsules a quienes se consideraba no habían cumplido las disposiciones dictadas al efecto, sobre la visación de pasaportes de los hebreos.

La casi totalidad de esos funcionarios volverán a ocupar sus cargos, ya que no aparecen haber incurrido en culpabilidad alguna.

El Encargado de Negocios de la República Dominicana

El doctor Campa recibió ayer al doctor Miguel Angel Logroño, nuevo Encargado de Negocios «ad-interim» de la República Dominicana en Cuba, el cual le hizo entrega de las cartas que lo acreditan en dicho cargo.

El doctor M. Francis Doyle

En la mañana de ayer visitó al Secretario de Estado, doctor Miguel Angel Campa, el doctor Michael Francis Doyle, miembro americano del Tribunal Permanente de Arbitraje de La Haya.

Al doctor Doyle le acompañaba su esposa. Ambos fueron cumplimentados por el Canciller de la República.

M.E.C.D. 2016

PUEDEN SER CUBIERTAS LAS VACANTES DURANTE EL PERIODO ELECTORAL, DISPONE EL TRIBUNAL SUPERIOR

DEBE DARSE CUMPLIMIENTO A LAS SENTENCIAS DE LOS TRIBUNALES DE JUSTICIA

Las vacantes por defunción o resolución judicial, deben cubrirse. No podrá disponerse que presten servicios en comisión funcionarios y empleados. Un voto particular

El Tribunal Superior Electoral, en sesion de ayer, estimó necesario dictar la siguiente

INSTRUCCION GENERAL NO. 143:

Primero: que puede darsele cumplimiento a las setencias firmes dictadas por los Tribunales de Justicia ordenando la reposición de funcionarios y empleados que hubieren sido privados indebidamente de sus cargos, bien entendido que a la cesantía que con ese motivo deba decretarse, ha de seguir inmediatamente la posesión del mandado a reponer.

Segundo: que las vacantes que pueden ser provistas durante el periodo electoral son las definitivas, entendiéndose por tales solamente las que ocurrieran por defunción o por resolución firme de los Tribunales de Justicia o de la Comisión del Servicio Civil que sean firmes por haber transcurrido el plazo legal para declarar su lesividad por la Administración Pública sin haber hecho uso de ese derecho.

—Tercero: que para la incoación o sustanciación de expediente a funcionarios y empleados públicos a que se hace referencia en el artículo 59 citado, se requiere que los hechos que integren las causas legales resulten acreditados con prueba preconstituída con relación a la fecha del 11 de junio corriente.

Cuarto: que en todo caso de provisión de cargos, el de que se trate ha de figurar en los Presupuestos Generales vigentes del Estado, la Provincia o el Municipio, o en Leyes o Decretos Especiales anteriores al 11 del mes en curso y conste expresamente dotados y no por crédito general sin determinación de plazas.

Quinto: que en ningún caso, dentro del periodo de que se trta, se podrá disponer que presten servicios en Comisión, funcionarios y empleados públicos.

Publíquese esta Instrucción en la «Gaceta Oficial» de la República y circúlese en las Juntas Provinciales y Municipales Electorales.

(Fdos) Francisco Llaca y Argudín, Juan Carlos Andreu, Miguel A. Rodríguez Morejón, M. Caíñas Ponzoa, Delio Silva.

Formuló voto particular el Magistrado Juan Carlos Andreu, estimando que no debe dictarse una instrucción, ya que las de este Tribunal son de obligatorio cumplimiento, según lo otorga el artículo 54 del Código Electoral.

Que no procede, por consiguiente acordar una Instrucción General sino resolver el caso o casos concretos únicamente en lo que competa al Tribunal Superior Electoral, sin dictar reglas de carácter general; aunque en lo sustancial está conforme el disidente en aplicar el criterio que inspira la Instruccion a los casos concretos de las consultas.

Conservan los partidos políticos el orden de afiliación obtenido desde los primeros momentos en la Habana

Los resultados de las afiliaciones según los últimos partes. Una electora que cuenta ciento diez y seis años. se ha afiliado. Se mantiene el entusiasmo en la República

Entramos hoy en el octavo día de las afiliaciones a los partidos políticos, función que terminar el domingo próximo.

Se dificulta grandemente la obtención de cifras y datos concretos en los principales municipios de la República, y el balance provincial es, en cada caso, punto menos que imposible.

El cuadro ofrecido por los partidos en el municipio capitalino se ha modificado en pocos extremos desde el primer día de conocidos los resultados de la afiliación. Cada partido va engrosando el número de sus adeptos afiliados, pero como idéntica cosa ocurre a los demás, se mantiene el orden en cuanto al número de afiliaciones presentadas.

Total de afiliaciones

Total de afiliaciones en las seis juntas municipales de la Habana

Nacionalistas	28.293
Liberal	17.179
Auténtico	13.234
Acción Republicana	8.827
Comunista	8.725
Conjunto	8.681
Demócrata Republicano	8.588
Unión Revolucionaria	8.535
ABC	6.679
Popular	2.939
Realista	2.903
Agrario	2.702

La suma de afiliaciones hechas en este Municipio alcanza a 117.285.

Estas cifras son la suma de las afiliaciones reportadas a cada junta municipal por las mesas de inscripción correspondientes.

Abarcan desde el primer día 11, hasta el 16 del actual.

Las juntas comprendidas son: Sur: (barrios de Arsenal, Atarés, Ceiba, Chávez, Jesús María, Marte, Pilar, San Nicolás, Villanueva, Vives); Vedado: (barrios de Puentes Grandes, Príncipe, Medina, Vedado); Norte: (barrios de Cayo Hueso, Dragones, Guadalupe, Peñalver, Pueblo Nuevo, San Lázaro y Tacón); Este: (barrios de Casa Blanca, Colón, Monserrate, Paula, Punta, San Felipe, San Francisco, San Isidro, San Juan de Dios, San Leopoldo, Santa Clara, Santa Teresa, Santo Angel, Santo Cristo, y Templete-; Oeste: (barrios de Cerro, Jesús del Monte, Luyanó, Manuel de la Cruz). Centro: (barrios de Arroyo Apolo, Arroyo Naranjo y Calvario.)

Clasificación por Junta Municipal Electoral

Afiliaciones presentadas por los partidos políticos en el Municipio de la Habana en los días 11 al 16 del actual:

En los barrios que comprende la Junta del Vedado: Nacionalistas, 1.796; Liberal 777; Comunista, 467; Auténtico, 458; Unión Revolucionaria, 126; ABC, 320; Conjunto, 585; Popular, 139; Acción Republicana, 694; Agrario, 90; Nacional Revolucionario, 392; Demócrata Republicano, 532.

En la Junta del Sur: Nacionalista, 1.259; Liberal 1.815; Comunista, 535; Auténtico, 1.384; Unión Revolucionaria, 716; ABC, 297; Conjunto, 547; Popular, 276; Acción Republicana, 299; Agrario, 35; Nacional Revolucionario, 275; Demócrata Republicano, 447.

En la Junta del Norte: Nacionalista, 1.225; Liberal, 278; Comunista, 394; Auténtico, 127; Unión Revolucionaria, 330; ABC, 331; Conjunto, 252; Popular, 14; Republicano (no hay reporte); Agrario, 94; Nacional Revolucionario, 153; Demócrata Republicano, 628.

En la Junta del Este: Nacionalista, 2.787; Liberal, 1.506; Comunista, 508; Auténtico, 1.056; Unión Revolucionaria, 777; ABC, 663; Conjunto, 927; Popular, 251; Acción Republicana, 1.148; Agrario, 492; Nacional Revolucionario, 278; Demócrata Republicano, 329.

En la Junta del Oeste: Nacionalista, 2.221; Liberal, 1.108; Comunista, 613; Auténtico, 1.544; Unión Revolucionaria, 676; ABC, 440; Conjunto, 662; Popular, 210; Acción Republicana, 752; Agrario, 460; Nacional Revolucionario, 233; Demócrata Republicano, 573.

En la Junta del Centro: Nacionalista, 2.790; Liberal, 1.300; Comunista, 484; Auténtico, 722; Unión Revolucionaria, 808; ABC, 598; Conjunto, 456; Popular, 160; Acción Republicana, 982; Agrario, 237; Nacional Revolucionario, 213; Demócrata Republicano, 659.

Los seis primeros días en Cienfuegos

CIENFUEGOS, junio 17. (Por telégrafo, ad DIARIO).—En los seis primeros días de afiliaciones a los partidos políticos fueron presentadas ante la Junta Municipal Electoral las siguientes afiliaciones: Partido Liberal, 3.996; Unión Nacionalista, 2.953; Conjunto, 2.432; ABC, 1.802; Auténtico, 1.760; Demócrata Republicano, 1.632; Realista 772; Comunista, 637; Unión Revolucionaria, 579; Acción Republicana, 260.

La suma de las afiliaciones arroja el resultado de 11.369 en los partidos gobiernistas y 5.454 en los oposicionistas.

Estos datos son incompletos, como la mayor parte de los que se obtienen, porque de ellos faltan las cifras del PUN y las del ABC correspondientes al viernes.—**Obdulio A. García**, corresponsal.

Afiliada una electora de 116 años

TAGUASCO, junio 17. (Por telégrafo, al DIARIO).—Compareció ante la mesa de afiliaciones del Partido Liberal de esta localidad la centenaria Isabel Roque, para hacer ostensiblemente su inscripción en ese Partido.

Cuenta esta electora ciento dieciséis años y conserva íntegras sus facultades mentales.

Los liberales de este barrio y de Zaza del Medio, dirigidos por el consejero provincial Ramiro Cabrera, tienen sumadas 1,625 afiliaciones, ocupando ese partido el primer lugar.—**Blas Barrios**, corresponsal.

En Placetas

Se nos telegrafía, informándonos del resultado de las afiliaciones en el término villareño de Placetas:

Demócrata Republicano	1.872
Auténtico	1.563
Acción Republicana	1.023
Unión Nacionalista	442
Unión Revolucionaria	442
Liberal	303
Conjunto	202
Comunista	156
ABC	71
Realista	34
Agrario	24
Popular	0

RENUNCIO LA DRA. DE VERA A LA PRESIDENCIA DE LA ALIANZA NACIONAL

Irrevocablemente ha renunciado a la Presidencia de la Alianza Nacional Feminista la doctora Amelia de Vera de Lens, figura prestigiosa del feminismo cubano.

Una verdadera pérdida para la institución representa su renuncia, que ha sido muy lamentada, pues se trata de una figura consagrada a la misma.

La doctora de Vera ha sido socia fundadora, Directora política, vicepresidenta por varios años últimamente presidenta, por aclamación, de la Alianza Nacional Feminista.

Por otra parte es una figura destacada de la intelectualidad femenina; doctora en Filosofía y Letras y en Derecho Civil, pedagoga con más de veinte años dedicada a la cátedra.

En la actualidad, precisamente, desempeña una cátedra de Gramática, Literatura Preceptiva y Literatura Castellana en el Instituto de Segunda Enseñanza de la Habana.

La doctora Amelia de Vera venía laborando por la superación cultural de la mujer y en el tiempo que presidió la institución organizó actos en que tomaron parte profesores, periodistas e intelectuales de prestigio en general, secundada por la señora Margot Pestana de Pérez, directora de la Sección de Cultura, que también presentó su renuncia.

Tanto la doctora Amelia de Vera, como la señora estana de Pérez, han desenvuelto una labor encomiable, que dejará honda huella en los anales de la Alianza Nacional Feminista.

¡MAESTROS DE OBRAS!

Cotizo Materiales de Construcción en todas cantidades, a precios de situación, convénzanse llamando a los Teléfonos, A-6256 y A-6257. Cerro No. 1508 moderno.

(Frente a la QUINTA «COVADONGA» Habana.

L. COTARELO

Importador de Ferretería ¡HACIENDO SERVICIOS A LOS CONTRATISTAS POR MAS DE 25 AÑOS!

DR. MANUEL VILLAVERDE

DE LAS UNIVERSIDADES DE MADRID Y DE LA HABANA

Médico de la Clínica del Profesor Gregorio Marañón, de Madrid. Medicina General, Secreciones Internas.—Consulta previo turno. TELEFONO F-3532.—CALLE 17, NUMERO 11, VEDADO.

TORRE MUSICAL DE LUZ . . . Deléitese viendo este hermoso espectáculo erigido al frente del Edificio Westinghouse. Música y luces eléctricas de efecto multicolor, se sincronizan y producen una cascada espectacular.

CUANDO USTED VISITE A WESTINGHOUSE EN "EL MUNDO DEL FUTURO"

ENRIQUECIDO por los descubrimientos de dos generaciones, hasta nuestros días, el calendario se encuentra adelantado muchos años en el famoso Edificio Westinghouse en la Exposición Mundial de Nueva York. Este edificio atesora los milagros eléctricos de hoy, y las promesas para el futuro.

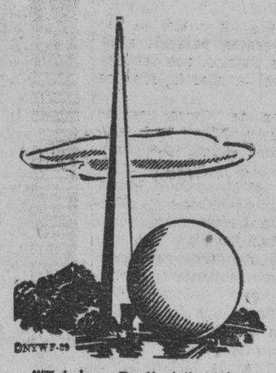

"Triedro y Periferia" motivo central de la Exposición Mundial de Nueva York.

En el *Hall de la Energía* de Westinghouse, usted verá la electricidad al servicio de la industria y del comercio—una fuerza colosal que obedecerá sus órdenes con sólo oprimir un botón.

El *Hall de la Vida Eléctrica* de Westinghouse, le dará una nueva comprensión de la libertad, comodidad y felicidad que, día tras día, la electricidad brinda al hogar.

Las conquistas de la ciencia en los laboratorios, las nuevas artes destinadas a ser la inestimable herencia de otras generaciones, los descubrimientos apenas explorados pero llamados a ser indispensables en tiempos futuros . . . difícil se hará encontrar alguna fase de la vida humana que no esté espléndidamente representada tal y cual será en tiempos venideros—en la sorprendente Exhibición de Westinghouse.

Las horas que usted emplee en visitar el Edificio Westinghouse en la Exposición Mundial de Nueva York, le serán más que recompensadas con lo que usted verá, aprenderá y disfrutará. Confiamos que por muchos años recordará usted con gran placer su visita a WESTINGHOUSE—en "El Mundo del Futuro."

SINTONICE *la Difusora Internacional de Westinghouse W8XK*

Westinghouse

FABRICANTES DE LO MEJOR EN PRODUCTOS ELECTRICOS

REFRIGERADORES • RADIORRECEPTORES • COCINAS • LAVADORAS • CALENTADORES DE AGUA • ASPIRADORES VENTILADORES • PLANCHAS • PLANCHADORES • ACONDICIONAMIENTO DE AIRE • LAMPARAS Y EQUIPO PARA ALUMBRADO • CONMUTADORES Y PORTALAMPARAS • MICARTA • RAYOS X • ASCENSORES • APARATOS MEDIDORES • RELEVADORES • AISLADORES • MOTORES • EQUIPO PARA SOLDADURA ELECTRICA • TRANSFORMADORES • GENERADORES • INTERRUPTORES • PARARRAYOS • EQUIPO DE TRANSPORTE • RECTIFICADORES

WESTINGHOUSE ELECTRIC

NO COMPRE SIN CONSULTAR AL DISTRIBUIDOR DE WESTINGHOUSE

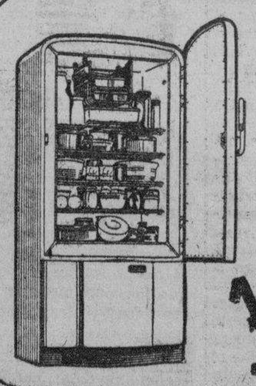

Distribuidores Generales:

COMPAÑIA ELECTRIC DE CUBA

Galiano, 408, Esq. a San Rafael.—Industria, 452.—Neptuno, 253. • AGENCIAS EN TODA LA REPUBLICA

Haga ahora la compra de su vida un REFRIGERADOR ELECTRICO!

M.E.C.D. 2016

SEÑALAN AL EXVIGILANTE "MANAZAS" COMO PRESUNTO MATADOR DEL CAPITAN MIGUEL ANGEL RODRIGUEZ

UNA VEZ COMETIDO EL HECHO DESAPARECIO DE LA CAPITAL, Y ES BUSCADO TENAZMENTE

Detenidos dos familiares que se estima lo tuvieron oculto.
Trátase de impedir que el culpable huya hacia el extranjero.
Actuación incansable de los delegados del Comandante Serra

Se han visto coronadas por el éxito las investigaciones que personalmente venía practicando el comandante Juan Serra Cardona, inspector del Primer distrito, y sus delegados, los vigilantes 1416, Luis Rubio, y 1188, Nicolás Marín, para descubrir al matador del capitán retirado de la Policía Nacional, Miguel Angel Rodríguez, asesinado en noches pasadas en la esquina que forman las calles de Belascoaín y San José, cuando se dirigía a su domicilio.

El coronel Pedraza, jefe de la División Central de la Policía Nacional, por medio de su ayudante el comandante Bernardo García, había recomendado que se agotaran todos los medios de investigación para llegar a ese resultado, que permitirá detener al culpable.

Desde entonces el comandante Serra y sus auxiliares venían practicando minuciosas investigaciones que les llevaron a la conclusión de que el autor del crimen había sido el ex vigilante Miguel de la Caridad Díaz Montero, más conocido por «Manazas», a causa de tener las manos muy desarrolladas. Dicho individuo fué expulsado de la Policía, hace meses, con motivo de las acusaciones que contra él formuló el capitán Rodríguez, que se encontraba al mando de la Sexta estación, donde el acusado prestaba sus servicios.

El comandante y los vigilantes localizaron a dos hermanos del acusado, nombrados Benito y Eugenio Díaz Montero, el primero vecino de Maloja 216 y el segundo de Prado 314.

Una vez en la Sexta estación, Benito fué interrogado por Serra, manifestando que su hermano llegó recientemente de Camagüey, donde estableció su domicilio cuando fué expulsado de la Policía. Afirmó que no sabía los motivos del viaje, pero que, al siguiente día de la muerte del capitán Rodríguez, recogió toda su ropa y, sin despedirse, se marchó, dejándole las llaves del cuarto sobre una mesa, ignorando a qué obedeciera su conducta. Ultimamente su hermano usaba un traje oscuro.

También fué localizado el panadero Antonio López Ortega, compañero de cuarto del acusado y de su hermano Benito, cuyas manifestaciones ratificó, ampliándolas en el sentido de que las ropas que vestía «Manazas» la noche que tuvo efecto el crimen, coincidían con las que usaba el individuo que abatió al capitán Rodríguez.

En un registro llevado a cabo en la habitación número 10, de la calle de Maloja 316, donde residía «Manazas» con su hermano Benito y el panadero Ortega, la policía ocupó una toalla, al parecer con manchas de sangre, la que será enviada al laboratorio de Química Legal, para su análisis.

La policía también le tomó declaración al doctor Novo, yerno de la víctima. Declaró que hace como cuatro meses oyó decir que «Manazas» había jurado matar a su suegro. En el mismo sentido declaró el vigilante Otnaro Montaner, que presta sus servicios en la Décimocuarta estación y que perteneció a «La Guerrilla de la Muerte» que comandara el capitán Rodríguez.

El capitán Miguel Herrera, al mando de la Cuarta estación, ha informado que días antes de cometerse el crimen, tuvo noticias de que «Manazas» merodeaba por su demarcación vestido de carmelita y con sombrero de jipi, siendo éstas las mismas señas que corresponden al asesino, según la declaración prestada por los testigos en los primeros momentos, que lo vieron correr por la calle de San José.

Por último se le tomó declaración a Valentín Noriega, vigilante retirado y propietario de una carretilla situada en San José y Gervasio, y a Francisco Martínez Soler, encargado de la casa Maloja 316. El primero informó que oyó decir a varias personas que el asesino vestía un traje carmelita, y el segundo que «Manazas» usaba un traje del mismo color, habiéndose ausentado de su domicilio al día siguiente de haberse cometido el crimen.

Con todo lo actuado se dió cuenta al juez de Instrucción de la sección Tercera, que viene conociendo de estos hechos, con presentación ante su autoridad de todos los testigos que prestaron declaración.

Han cooperado eficazmente al esclarecimiento de estos hechos, el teniente Hermenegildo Hernández, al mando de la Sexta estación, y el vigilante a sus órdenes, 258, José Trigo.

El comandante Serra ha dictado las oportunas órdenes para evitar que el acusado pueda dirigirse al interior de la isla o embarque para el extranjero.

Ecuador prohibe la inmigración en su territorio

QUITO, Ecuador, junio 17. (Havas). La República ecuatoriana ha quedado cerrada a la inmigración. La cancillería de Quito ordenó hoy a todos los cónsules que se abstengan en lo absoluto de visar los pasaportes de los extranjeros que soliciten establecerse en el Ecuador. El Ministerio del Interior, que controla cuanto se relaciona con la inmigración, manifestó hoy a la agencia «Havas» que el país no se encuentra preparado para recibir inmigrantes, al menos del tipo llegado al territorio durante los Gobiernos dictatoriales.

Retiene la Aduana los equipajes que reclama Tiscornia

La Dirección del Campamento se dirige a la Secretaría de Hacienda dándole la queja

Por conducto de la Dirección General del Servicio Central de Pensiones y Jubilaciones, la directora general de Inmigración, doctora Candita E. Gómez Calás, se ha dirigido al secretario de Hacienda poniendo en su conocimiento que fueron depositados en la Aduana de la Habana los equipajes de los extranjeros remitidos al Campamento de Tiscornia por no estar debidamente autorizados para desembarcar en territorio nacional, y como estima dicha directora que el Campamento de Tiscornia no es considerado territorio nacional, sino una prolongación del buque en que vienen los pasajeros remitidos al mismo, solicita le informen a la mayor brevedad las causas por las cuales dichos equipajes son retenidos por la Aduana de la Habana y no se permite su remisión al expresado Campamento de Tiscornia.

EL CENTRO DE CAFES SE SUMA A LA LABOR QUE SE REALIZA EN FAVOR DE LOS CIGARRILLOS

Iniciará esa entidad nuevas gestionse contra la actuación de los vendedores ambulantes. Plantearán el problema ante la Junta Nacional de Sanidad. Se adhieren a un homenaje

Presidida por el señor Jesús Fernández Garrandés se reunió en su sesión ordinaria la Junta Directiva del Centro de Cafés de la Habana, asistiendo a dicha reunión los directores sociales señores Faustino González Caso, Manuel Alvarez Fernández, José García García, José Martínez Moreno, Salvador Rodríguez García, Bernardino Blanco Díaz, Francisco Puente Morán, Daniel García, Manuel Menéndez, Manuel Hermida, Armando Fernández, Julián Fernández del Casero y Pablo Vispo Díaz.

Al dejar la presidencia, constituída la Junta, se dió lectura y aprobación de la convocatoria, procediéndose también a la aprobación del Balance Mensual de Tesorería, del Movimiento de Socios, del Informe de Secretaría, del Informe del Abogado Defensor y las comunicaciones cursadas en cumplimiento de acuerdos anteriores.

Leído el informe que presenta la Comisión de Hacienda, la Junta le impartió unánime aprobación, resultando en igual forma aprobado el informe elevado por la Comisión de Propaganda, la que ha realizado una magnífica labor, actuación que produjo un Voto de Gracias por parte de la Junta Directiva y un aplauso como reconocimiento y estímulo por la labor desarrollada.

La Junta fué ampliamente informada sobre las actuaciones que ha iniciado el Comité Federativo para la Defensa de la Industria y Comercio del Cigarro, relativas las mismas a lograr la regularización y normalización de la venta de dicho producto, así como también a alcanzar la debida atención para que la industria sea considerada, en los tratados comerciales, como factor de exportación, alcanzado así la reconquista de mercados que fueron consumidores de cigarros cubanos. Por unanimidad fué acordado prestar la mejor y más calurosa cooperación para que el Comité Federativo para la Defensa de la Industria y Comercio de Cigarros alcance sus objetivos de regulación en el mercado interior y de aceptación en los mercados exteriores.

La presidencia informó de las gestiones que se han venido realizando en relación con el problema de los vendedores ambulantes, a cuyas actuaciones se han adherido las Secciones de Cafés, Hoteles, Restaurants, Cantinas y Víveres pertenecientes a la Unión de Detallistas e Industriales de Santiago de Cuba, resolviéndose continuar dichas actuaciones, así como también plantear el citado problema ante la Junta Nacional de Sanidad, interesando a esos efectos la correspondiente entrevista para hacerle entrega de detallada exposición.

Fué resolución de la Junta el recomendar a los integrantes sociales la conveniencia de que procedan a asegurar contra incendios los establecimientos, previniéndose de toda eventualidad que pudiera producir, como ha ocurrido, la ruina del comerciante.

Se acordó adherirse y prestarle la más calurosa cooperación al banquete-homenaje que el Partido Demócrata de los socios del Centro Asturiano organiza en honor del señor Manuel Alvarez Fernández, ex presidente social, presidente de honor y vocal nato de la Colectividad, el cual goza de generales simpatías por la incansable labor que ha realizado en la representación y defensa de los intereses, no sólo del Centro de Cafés de la Habana, sino de todas las clases detallistas.

Teniendo en cuenta el carácter de irrevocable de la misma y las razones en que la fundamenta, fué aceptada la renuncia presentada por el señor José Alvarez Fernández, secretario de la entidad, acordándose expresarle el pesar de sus compañeros por verse privados de sus valiosos servicios y testimoniarle la consideración que ha conquistado en el desempeño de sus funciones sociales. A ocupar el cargo de secretario pasa el señor Francisco Puente Morán, vicesecretario social, y al quedar vacante el expresado cargo de vicesecretario se procedió a designar al señor Julián Fernández y del Casero para que ocupe el mismo.

Puestos de pie los asistentes a la Junta y guardando un minuto de silencio, fué acordado cursar mensajes de condolencia al señor José Arias, por la muerte de su hermano Gerardo Arias; al señor José Fraga Peláez, por el fallecimiento de su hijo, y al señor Jesús Pastoriza, por la muerte de su señora madre.

Después de tratarse de diferentes asuntos de carácter administrativo, la presidencia dió por terminada la Junta.

Ordenan reponer a los motoristas que trabajaron en 1935

Ocuparán puestos fijos los que laboraron durante la huelga de Marzo. Son 36

El Secretario del Trabajo ha firmado una Resolución, disponiendo que sean removidos de los puestos que actualmente ocupan en el escalafón de Motoristas y Conductores de la Havana Electric Railways Company, y que pasen a ocupar el turno que les corresponda, según se dispone, treinta y seis empleados de plataforma, que son indicados en dicha Resolución. La Resolución del máximo jefe del Trabajo ordena el estricto cumplimiento del fallo dictado por la Comisión Nacional de Cooperación Social, en 2 de Noviembre de 1935, que acordó mantener en el escalafón a todos los conductores y motoristas que ingresaron en el servicio, durante el mes de marzo del referido año, con ocasión de la huelga, ocupando turnos fijos.

El cumplimiento del fallo de la Comisión Nacional de Cooperación Social, había sido solicitado del Gobierno, por la Confederación de Trabajadores de Cuba y el Sindicato de Motoristas y Conductores de la Habana Electric Railways Co., durante la manifestación celebrada el pasado día primero de mayo, al celebrarse la Fiesta Internacional del Trabajo.

Los empleados a los cuales se remueve de sus puestos, pasando ahora a ocupar los turnos que les corresponden, en el escalafón, son los siguientes:

De la Estación del Cerro, los siguientes Motoristas: Núm. 3016, Anselmo Aguiar Pérez; Núm. 3098, Juan Fajardo; Núm. 3126, José Guntín Araujo; Núm. 3026, Julio Borao Sánchez; Núm. 3194, Eulogio R. Palacios y Paz; Conductor Núm. 3159, Guillermo Mirabal Huerta.

De la Estación de Jesús del Monte, los siguientes Motoristas: Núm. 1748, Avelino Delgado Ortega; Núm. 2214, Oscar F. Pinillos Carrillo; Núm. 1782, Raúl Drake; Núm. 1644, Pedro J. Cabrera Díaz; Núm. 2272, Iluminado Rodríguez Avila; Núm. 1732, Alberto Cremata Cortada; Núm. 2012, Tranquilino Jorrín; Núm. 2084, Pedro Maza; Núm. 1912, Antonio González Eiranova; Núm. 2028, Federico Lima Pérez; Núm. 2102, Angel Muro Riera; Núm. 1882, Iván de la Cruz Garmendía; número 2094, José M. Mesa Villarreal; Núm. 1852, Eugenio Fermín Galarraga. Conductores: número 1623, Gil Julio Brito Díaz; número 1737, Aurelio Encinosa Morales de la Estación del Príncipe: Motoristas: Número 4208, Antonio Medina Torres; número 4060, Mario Capó y Jorge; número 4322, Ceferino Valdés; número 4010, Emiliano Amaro.

De la Estación del Vedado: Motoristas: número 264, Nicolás B. Echarte; número 530, José M. Martín Santos; número 254, Arsenio B. de Dios; número 710, Félix Pérez Camejo; número 936, Francisco Valera Núñez; número 744, Julio Víctor Pino y Bravo; número 500, Manuel Lobet. Conductores: Número 515, Emilio Allende González; número 707, Juan J. Pérez Pancorbo; número 613, Manuel Notario Barbero.

Igualmente dispone el doctor Portuondo Domenech que cada uno de los motoristas y conductores que están prestando actualmente servicio en la «Havana Electric Railways Company», ya sean fijos o suplentes, pasen a ocupar el turno que les corresponda, según la fecha de ingreso al trabajo, con la excepción de los que tienen derecho preferente, según el fallo de la Comisión Nacional de Cooperación Social, de Noviembre 2 de 1935, sin que afecte esta disposición a los que fueron removidos con el fin de dar cumplimiento a la Ley de Nacionalización del Trabajo.

NO HAY PEREGRINACION A LA TUMBA DE LA SEÑORA G. CABRERA DE PEDRAZA

Con motivo de cumplirse en el día de hoy, domingo 18, el primer aniversario del sensible fallecimiento de la virtuosa dama señora Gertrudis Cabrera de Pedraza, madre amantísima del coronel José E. Pedraza, jefe de la División Central de la Policía Nacional, y haberse publicado la noticia de que con ese motivo se iba a efectuar una peregrinación en la Necrópolis de Colón, el comandante Bernardo García y Domínguez, ayudante del coronel Pedraza, en nombre de su jefe, desea hacer constar que no es cierta la referida noticia.

Una peregrinación popular a la tumba del Generalísimo

Habló Cosme de la Torriente.
«Sin el concurso de él, no habría independencia», dijo

Al cumplirse ayer el trigésimo cuarto aniversario del fallecimiento del generalísimo Máximo Gómez, la Administración Municipal de La Habana, cumpliendo acuerdo expreso del Ayuntamiento, organizó una peregrinación popular hasta la tumba que guarda los preciados despojos del patricio en el Cementerio de Colón.

Ya a las nueve de la mañana eran numerosas las ofrendas florales remitidas al panteón por entidades oficiales y particulares, destacándose las de la Alcaldía, Consejo Nacional de Veteranos de la Independencia, Asociación Nacional de Emigrados Revolucionarios de Cuba, Gobierno de la Provincia etc.

Poco después, ante selecto auditorio, el jefe del Departamento Municipal de Cultura, doctor Manuel de J. Calás, hizo uso de la palabra, manifestando se enfermo el orador designado por la Alcaldía para hablar en nombre de la Ciudad, doctor Carlos M. Morán, se había resuelto conferir el difícil encargo del señor presidente del Consejo Nacional de Veteranos, doctor y coronel Cosme de la Torriente y Peraza.

Con fácil y sentido verbo, el coronel de la Torriente aludió a distintos pasajes de la heroica vida del generalísimo, afirmando enfáticamente que sin él no hubiéramos tenido la Independencia de Cuba. Y se manifestó pesimista del criterio que, hoy día, si viviera, Máximo Gómez tendría de la República presente. También declaró que con Enmienda Platt o sin ella, el día que cambie la generosa política de Roocevelt, sufriremos las consecuencias con la merma indiscutible del sueño mambí.

La Banda Municipal ejecutó distintas piezas

Entre los concurrentes anotamos: Bernardo Gómez Toro y los nietos del generalísimo; coroneles Tomás Amrstrong, Polo Calvo, Tomás Olivera, Celestino Baizán, gobernador provincial; Benítez, Zisckey; capitán Alvaro Moreno, en representación del alcalde; doctor Manuel Calás; general Llaneras, Eulogio Sardiñas, doctor Benigno Souza, Tomás Jústiz, Antonio Pardo Suárez, doctor B. Núñez Portuondo, Enrique Loynaz del Castillo, Néstor Nodarse de Armas, Angel Gutiérrez, en representación de la Asociación de Reporters; doctor A. Pérez Andreu, Emilio Solís, Homero Delgado Gustavo Parapar Octavio de la Suarée, Luis Montenegro, Carlos Picazo y otros.

MAS DE 400 LAS ADHESIONES PARA EL HOMENAJE A ELICIO ARGUELLES EL PROXIMO SABADO

En él se premiará su labor incansable durante tres años al frente del Comité Nacionalista. Numerosas representaciones de toda la República asistirán al acto

Ayer se reunió la Comisión Organizadora para el acto que promete ser de gran trascendencia, en la noche del 24 de junio (a las 9 p. m.) en el Teatro Nacional en el cual será homenajeado su entusiasta y querido presidente D. Elicio Argüelles, por los relevantes servicios durante cerca de tres años, sin descanso, al frente del Comité Nacionalista, junto con los Presidentes de Honor de la Organización. Excelentísima Señora Marquesa de Argüelles, Excelentísima Señora Marquesa de Tiedra, doctor José I. Rivero, Director del DIARIO DE LA MARINA; Excelentísimo Señor Don Miguel Espeliús, Representante del Gobierno de España en Cuba, Senador señor José M. Casanova y General D. Rafael Montalvo.

Hasta ayer se habían recibido en las Oficinas del Comité más de 400 adhesiones de personalidades y elementos representativos tanto de la Habana como del interior de la República. A las listas de adhesiones publicadas en días anteriores, tenemos que agregar que de Matanzas vendrá una nutrida representación de damas y caballeros, como también de Cárdenas, Santiago de Cuba, Holguín, Santa Clara, Artemisa, Pinar del Río, Guanajay, Mayajigua, Surgidero de Batabanó, Santiago de las Vegas, Holguín, Madruga, Nueva Paz, cuyos nombres daremos a conocer en nuevas crónicas.

Especialmente invitados para este gran acto lo serán el Honorable Señor Presidente de la República y Señora, autoridades civiles y militares, Cuerpo Diplomático, Prensa, Radio, Clero y los Cronistas de Sociedades Españolas señores Miguel Roldán, Cándido Posada, Pablo Presno, Salvador Gumbau, etcétera.

La fiesta será amenizada por una gran banda de música.

En las Oficinas del Comité Nacionalista están a la disposición de quienes lo soliciten personalmente, invitaciones para presenciar la fiesta desde el primero y segundo piso del Teatro Nacional.

(Véase la lista de adhesiones en la página catorce.

GRAN FESTIVAL DEL VERSO EL DIA 22 EN EL ANFITEATRO HABANERO

El alcalde municipal, doctor Antonio Beruff Mendieta, y la sección de Cultura del Ayuntamiento, de la cual es jefe el doctor Manuel J. Calás, invitan al pueblo de la Habana al gran festival poético que tendrá lugar el próximo día 22, jueves, a las nueve de la noche, en el Anfiteatro Nacional.

Carmina Benguría, cuyo don de arte en la difícil disciplina de la recitación se considera genial y cuyos éxitos en la Universidad de Columbia en Nueva York y en los teatros «Nacional» y «Encanto» de la Habana, han sido resonantes, ofrecerá un recital de poesías para el que ha escogido un grupo de poemas de los más distinguidos poetas españoles, cubanos y suramericanos.

La Banda Municipal, que dirige el ilustre maestro Gonzalo Roig, ofrecerá algunas selecciones en los entreactos.

5 Años de garantia

MAS ECONOMIA
MAS EFICIENCIA
MAS BELLEZA

Entre en esta ventajosa oferta hoy mismo

LEONARD 1939

El refrigerador que convence

HUMARA Y LASTRA, S. EN C. — MURALLA, 405 4o7 — M-1640, M-9093
CIA. CUBANA DE FONÓGRAFOS — O'REILLY, 523 — TELÉFONO M-1208
UNIVERSAL MUSIC CO. — SAN RAFAEL, 104 — TELÉFONO M-2932
LA CASA DE LA MÚSICA — BELASCOAÍN, 262 — TELÉFONO U-5458
CASA BARRIÉ — O'REILLY 453-M8598
EL PALACIO DE CRISTAL — NEPTUNO Y CAMPANARIO - T-A0315

¡GANARON EN PESO Y SALUD!

Estos niños asilados de la CRECHE HABANA NUEVA, tomando **KRESTO** tres veces diarias experimentaron notable aumento de peso en solo cuatro semanas.

Comité de Señoras para la Protección a la Infancia
CRECHE HABANA NUEVA
ESTEVEZ No 114 - TELEFONO A-7871
HABANA

Habana, Abril 23 de 1939.

CERTIFICAMOS que han tomado KRESTO caliente o frío, tres veces por día, desde el 27 de Marzo hasta el 23 de Abril de 1939, los siguientes niños:

NOMBRE	EDAD	PESO EN MARZO 27	PESO EN ABRIL 23	AUMENTO EN 27 DIAS
Lorenzo González	1	19.2	19.12	0.10 lb.
Angel Castro	1-½	21	22.12	1.12 ,,
José M. Suárez	20 ms.	24.3	25	0.13 ,,
Eledoro Llorente	2-½	23	24.4	1.4 ,,
Gregorio Diaz	3-¾	25	26.8	1.8 ,,
Pedro Ceballos	3-¼	22.12	23.8	0.12 ,,
L. Rodriguez (x)	3-¼	25	25.4	0.4 ,,
Maria Diaz	5-½	26	28	2. ,,
Blanca Ramos	6-¼	36.12	38	1.4 ,,
M. del C. Ocampo	6-½	33.3	34.4	1.1 ,,
Orlando Pérez	3-½	26	27	1. ,,

NOMBRE	EDAD	PESO EN MARZO 27	PESO EN ABRIL 23	AUMENTO EN 27 DIAS
Silvia García	3	29	30.4	1.4 ,,
Nilda Alvarez (x)	2-½	25	25.12	0.12 ,,
Pablo Romero	3-½	27	28.4	1.4 ,,
Margarita Arcia	6	31.8	32	0.8 ,,
Andrés Montesino	3-½	27.6	28.8	1.2 ,,
Pedro Febles	3-½	31	32.8	1.8 ,,
Bernardo Socarrás	3	27.12	29	1.4 ,,
Lázaro Castro	4-½	27	27.8	0.8 ,,
Rosita Agüero	5	30.3	31	0.13 ,,
Erundina Molina	6	33	34.4	1.4 ,,

(x) Tratamiento interrumpido.

Los aumentos de peso conseguidos en cuatro semanas, sobrealimentando con KRESTO a niños de uno a seis años, resultan sumamente satisfactorios, habiendo obtenido grandes beneficios en el estado general.

DIRECTOR FACULTATIVO
(Médico de la Creche Habana Nueva y del Hospital Mercedes.)

23

Sólo un alimento tan nutritivo como **KRESTO** puede salir victorioso en una prueba tan difícil como ésta. **KRESTO** resuelve el problema de la alimentación de los niños porque contiene en proporción correcta los elementos necesarios para fortalecer el tierno organismo infantil, sin esfuerzos para la digestión. Dele **KRESTO** a sus niños tres veces por día y observe el resultado.

Frío o caliente es DELICIOSO

Distribuidores exclusivos para Cuba:
TREMESCO INC., S. A.

KRESTO

Fabricado en Cuba por Bestov Products, S. A.

NUTRE BIEN SIN RECARGAR EL ESTOMAGO

M.E.C.D. 2016

DIARIO DE LA MARINA

(S. A.)
FUNDADO EN 1832.
(Dirigido hasta 1919 por D. Nicolás Rivero y Muñiz)
DIRECTOR: Dr. JOSE I. RIVERO
ADMINISTRADOR: D. CELSO GONZALEZ
Domicilio Social: PASEO DE MARTI, Número 553.
Agente en N. York: Joshúa B. Powers, Ins. 220 East, 42nd. St. New York City.

Editado por la Cía. DIARIO DE LA MARINA, (S. A.), cuyo programa consiste en la defensa de los intereses generales y permanentes de la Nación cubana, de los especiales de la Colonia Española establecida en la misma y de la unión y armonía entre los diversos elementos que conviven en el país. Art. 1o de los Estatutos.

TELEFONOS DEL DIARIO

Dirección	M-2356
Administración	M-7911
Suscripciones	M-7911
Quejas	M-7911
Clasificados	M-7915
Jefe Redacción	M-1287
Redacción	M-7913
Sports	M-7914
Ag. Guanabacoa	XO-1584

PRECIOS DE SUSCRIPCION (Y AVANCE)

	Territorio Nacional	Extranjero	Países Fuera del Convenio Postal
Año	$ 15.90	$ 17.00	$ 20.00
Semestre	8.20	9.00	11.00
Trimestre	4.35	5.00	6.00
Mes	1.50		
Dominical Año		5.00	7.00

EDITORIALES

La crisis de la industria lechera

A veces la solución de las crisis industriales escapa a nuestras fuerzas. Motivadas por factores ajenos a la voluntad, nos resulta extraordinariamente difícil resolverlas. No ocurre así con el ruinoso conflicto que atraviesa, entre nosotros, la industria lechera. Los gobernantes pueden, con sólo encararse con el problema, solucionarlo en forma justa, equitativa y juiciosa. En la actualidad, según es notorio, unos cuantos traficantes imponen su criterio, forzando a una baja en los precios que, de persistir, dará al traste con intereses industriales respetables. El pueblo, es decir, los consumidores, también se resienten de ese estado de cosas. A simple vista esta afirmación resulta paradójica. No lo es, sin embargo. La leche que, por lo general, se expende no reúne las condiciones sanitarias debidas como garantía para la parroquia. Los precios bajos tienen su origen en el clandestinaje y la adulteración. Ya se sabe lo que puede esperarse del primero. El industrial clandestino, porque está fuera de la ley, es un peligro común. Porque trabaja en la sombra infringe sistemáticamente, como base de su negocio turbio, todas las preceptivas. El producto que vende, por su procedencia subrepticia, atentará, de cien veces, noventa contra la salud del consumidor. De la adulteración poco hay que decir para explicarla. Es el engaño organizado, la mentira circulando, el desacato a las leyes repitiéndose día tras día. En ningún país bien organizado ni el lechero clandestino ni el lechero adulterador, su semejante, tienen franquicia. Uno y otro constituyen no sólo la burla de la legislación y el escarnio a las autoridades, sino también el enemigo de la salud del pueblo. Sus actividades, además, hostilizan a la industria honesta. El clandestinaje y la adulteración, cuando no hallan cortapisa a sus desmanes, no tardan en quebrantarla. Así ocurre actualmente entre nosotros.

La industria lechera debería ser una de las más prósperas en la República. Para impulsarla se han invertido grandes capitales. Las vaquerías han sido equipadas de acuerdo con las más rígidas exigencias sanitarias. Los propios campesinos han acondicionado sus fincas con observancia de todos los requisitos. La selección del ganado también ha sido obra de la diligencia y el esmero. Se encuentra, pues, esa industria en condiciones de figurar entre nuestras más saneadas fuentes de riqueza. No es así, sin embargo. La industria lechera atraviesa una crisis alarmante. La bordea la ruina. Desvalorizada la leche en el mercado, por el contubernio de la adulteración y el clandestinaje, el perjuicio de los industriales, situados dentro de la ley, es cada vez mayor. La alarma, por tanto, reviste ya caracteres de angustia. Su cuita es más aguda porque se sienten indefensos. Todas las organizaciones económicas cuentan, en todas partes, con la protección y el respaldo de los gobernantes. En lo que respecta a nuestra industria lechera no ocurre así. Esto, que es sorprendente, no puede continuar. Se impone una rectificación inmediata. Por razones éticas y por razones económicas. Como hoy se desenvuelven las cosas, el expendio de leche carece de garantías. La salud del consumidor está en peligro. Asimismo se cierne sobre los productores honrados, que ya no pueden resistir la competencia desleal, la amenaza de la ruina. Todo puede cambiar, en breve lapso, mediante una acción enérgica oficial que restablezca el imperio de la legalidad. Al cabo, lo que se pide beneficia igualmente a la producción y al consumo: librar al mercado de los enemigos de una genuina industria nacional y proteger la salud pública, que es un interés supremo.

Las Bellas Artes de nuestros países y la política del Buen Vecino

Cuando el presidente Roosevelt inició la política del «buen vecino», unos esperaban verla traducida en especie de «maná» para recogerlo sin esfuerzo, y otros hicieron una mueca de incredulidad. Pero casi nadie pensó que pudiera ser extendida hasta las relaciones culturales. Ahora existen motivos para estudiar el mejor modo de desarrollar también este aspecto de gran valor.

En general Cuba se mantiene alejada de las oportunidades que se le presentan o que podría provocar, para mostrar a los ojos del mundo la producción de los artistas nacionales. Y puede añadirse que hasta hace poco la opinión de la mayoría era que carecíamos de capacidades dignas de parangonarse con las de países más adelantados, lo cual está muy lejos de ser verdad. Existen casos aislados de artistas cubanos cuyo género se presta para obtener compensación económica, que han triunfado en el extranjero: músicos, cantantes, bailarines. Pero nuestros libros alcanzan pobre difusión, y las manifestaciones de Artes Plásticas, cuyo acarreo es más complicado y costoso, muy de tarde en tarde llegan a los públicos de todas partes del Continente.

Lo cierto es que para realizarlo de manera frecuente y brillante necesitan los pintores y los escultores la ayuda económica gubernamental, a falta de instituciones que puedan ofrecérsela. Vegetan en una penuria silenciosa nuestros artistas; la mayoría de ellos producen poco, parte por la abulia que del ambiente pobre se deriva, y parte porque pintar y esculpir requiere algún dinero y mucho tiempo, y casi siempre cuando tienen lo uno les falta lo otro por dedicarse a ocupaciones con que librar su subsistencia.

Suelen nuestros gobernantes emplear dinero en el envío de un personal copioso a congresos, conferencias, convenciones, olimpíadas que se celebran fuera de nuestro territorio; y, por el contrario, es frecuente nuestra ausencia de las exposiciones de pintura y escultura que tienen lugar en el extranjero, o bien se concurre de una manera bochornosa, pues se envían las obras y se las deja después abandonadas, como ha sucedido con la Exposición Iberoamericana de Sevilla y la de Arte Moderno de México.

Es lamentable que todo esto suceda, pues siempre nuestros artistas han representado brillante papel hasta en los centros artísticos más refinados, desde los trabajos de los alumnos de la academia «San Alejandro» que fueron llevados a Madrid a principios del siglo pasado, saltando hasta Romañach y Menocal en París y San Luis a principios del actual; los envíos a las exposiciones de San Francisco de California y de Baltimore, hace pocos años, y la actual representación de pintores y escultores cubanos en el museo Riverside de New York, que tantas celebraciones viene mereciendo de parte de la prensa norteamericana. El envío fué seleccionado por la Secretaría de Educación y el Instituto Nacional de Artes Plásticas.

Y no es que se trate de un triunfo ficticio este último, «fabricado como parte de la política del buen vecino», a cuyo servicio esa exposición ha sido organizada, pues la prensa neoyorquina no ha titubeado en clasificar de mediocre el envío brasilero, ni de conceder menor importancia a otros países de este hemisferio allí representados.

Podría achacarse, sí, a habilidad diplomática el hecho de que se haya concedido a Cuba el mejor salón del museo Riverside. Pero, en cambio, no nos aceptaron para exhibir allí sino lo clasificable dentro de las Bellas Artes. Guatemala, por el contrario, está presente tan sólo en Artes Aplicadas, con el pintoresco tipicismo de bordados, tejidos y costuras populares, representando el tradicional gusto decorativo y cromático del indio guatemalteco, y las características de cada región, y también fotografías de peculiaridades del paisaje y de la rica arquitectura colonial de la que—pese a los terremotos—se conservan importantes muestras.

Por la prensa norteamericana y por el testimonio de personas dignas de crédito, sabemos que el pabellón de Cuba en la Feria de New York no puede parangonarse, por su magnificencia ni por su decorado y presentación, con los de otras naciones. Se salva de la mediocridad un hermoso paisaje de Domingo Ramos.

Es, pues, gracias a nuestros pintores y escultores, cuyas obras se exhiben en el museo Riverside, que Cuba alcanza un lugar predominante ante los ojos de los millones de seres que acuden a ver cuanto se ha puesto a su alcance dentro del radio de la Feria y fuera de él, pero organizado conjunta y relacionadamente con ella.

El presidente Roosevelt dice en el preámbulo del catálogo del museo Riverside: «Todos los esfuerzos culturales para promover la comprensión natural de los americanos—sentido continental—tienen mi interés y mi afectuosa ayuda». En lo que coincide con mister Henry A. Wallace, secretario de Agricultura, y con el doctor L. S. Howe, director general de la Unión Panamericana de Washington en manifestaciones que recoge el propio catálogo. Todo esto dentro de la política del «buen vecino» que podemos y debemos aprovechar lo más amplia y frecuentemente que sea posible.

Epistolario de OTEYZA

Sr. Raúl Medina Vázquez.

La Habana.

Muy señor mío:

Sin que ello encierre una censura para el digno oficial de la policía que ha hecho detenerle, ni con ello pretender influir sobre el no menos digno juez correccional a cuya disposición ha quedado, escribo a usted felicitándole entusiastamente por su manera de tratar a la joven Juana Robledo González.

Cierto que este trato ha sido maltrato. De resultas de las bofetadas que usted le dió, la dicha joven tuvo que ser conducida al Hospital Militar de Columbia, donde hubieron de asistirla «curándola distintas lesiones diseminadas por el rostro». Sin embargo, mi opinión sincera es que usted se ha portado muy moderadamente.

Desde luego estoy enterado de que a una mujer no debe ponérsele la mano encima. Pero conozco la anécdota de aquel que tal prometió a su amada, cuando la tomó por esposa, y luego cumplió esta promesa, «hartándose de darla patadas y coces». Mejor que pegar con el pie, ora de punta, ora de tacón, resulta pegar con la mano.

A este celoso, pues, ya le saca usted ventaja. Porque no hay que olvidar la causa de la agresión por usted cometida fueron los celos. Así lo declaró la propia lesionada al vigilante Carlos Hernández. Y con referencia a los celos, «el mayor monstruo» fué el calificativo que Lope de Vega hubo de darles.

¡Hay que ver cómo se portan los celosos! Otelo, sin ir más lejos—sin ir más lejos que a Venecia, pasando por la Inglaterra de Shakespeare—, estranguló a la inocente Desdémona, estando ella dormida en su lecho. Y cita esta circunstancia, considerándola agravante por el recuerdo del extraño madrigal de Pérez Bojart, que dice así:

«Si tú fueras Desdémona y yo (Otelo,
al hallarte dormida,
que me perdone **Séspir** desde el (cielo,
¡se queda la tragedia interrum-(pida!»

Pero volvamos de la Venecia antigua a la moderna Habana, y volvamos directa e instantáneamente, para no tener que detenernos en los celosos de otros tiempos ni otras tierras. ¿Cómo proceden los celosos de ahora y de aquí...? Esto es lo que ha de considerarse, para dictaminar con acierto en el caso de usted.

Y basta leer la crónica de sucesos que publican los periódicos todos los días. Porque día no pasa sin que los celos dejen de arrastrar a algún enamorado, de ésos que profesan la máxima «antes muerta que de otro hombre», llevándoles a esgrimir el puñal o a disparar la pistola contra sus amadas, dándoles muerte o infiriéndoles heridas graves. Esto es un hecho, muchos hechos, mejor dicho, que nadie puede negar.

En contraste se presenta lo realizado por usted. Con las bofetadas que propinó a la joven Juana, innegable resulta que no se proponía matarla ni herirla siquiera. Verdad es que la lesionó; pero en esto de abofetear se va la mano tan fácilmente... Incluso tomando en cuenta esas lesiones, la moderación de su conducta resalta.

De ahí la entusiasta felicitación que reitero a usted, rogándole la haga extensiva a su amada, quien merecedora es de recibirla ¡todavía más! Y aprovecho gustoso la ocasión para ofrecerme de usted atento s. s. q. e. s. m.

Luis DE OTEYZA.

La Habana, 18 de junio de 1939.

Fechas y aniversarios

JULIO 18

En 1799 comenzó en la Isla de Santo Domingo una guerra a muerte entre los habitantes de raza negra y los mulatos. Al frente de los primeros se puso Toussaint Louverture, y los mulatos eran comandados por Andrés Rigoud.

—En 1429, Juana de Arco, la heroína de Orleans, obtuvo una señalada victoria en la Batalla de Patay.

—En 1812 comenzó la guerra entre los Estados Unidos e Inglaterra, cuya contienda duró dos años y fué finalizada por el Tratado de Gante, firmado el 24 de diciembre de 1814.

—En 1790 fué asesinado en Madrid el Conde de Florida Blanca, el célebre político de especial significación por haber sido Secretario de Despacho con Carlos III y Carlos IV.

—En 1896 nació James Montgomery Flagg el célebre dibujante norteamericano cuya elegancia de estilo le ha hecho popularmente mundial y que ha sido el creador del tipo de mujer denominado «The Montgomery Flagg Girl».

CONSEJO PARA LOS ESCRITORES

Considero que las leyes del arte de escribir establecidas por Anton Chejof podrían ser aplicadas a cualquier forma de ficción. «Si queréis llegar al corazón del lector—dijo el gran escritor ruso—debéis permanecer fríos. Yo no tengo interés en saber qué es lo que vosotros pensáis y cómo sentís en tal o cual ocasión, sino cómo sienten y piensan vuestros personajes. ¿Para qué fatigar al lector con una larga y detallada descripción de una impresión más nítida diciendo que la luz de la luna se reflejaba en una botella tirada a un lado del camino?

(De Leslie Halward en el «London Mercury», Londres).

SOLEDAD

Llena de luz la lámpara maldita
el triste ambiente que en redor se agita;
y como en una inmensa selva umbría
se esparcen sombras en el alma mía.

La noche con su velo de tristeza
tal parece que se enluta y reza,
por mi vida que se extingue y que implora,
por mi alma que en vano sola llora...

Siento la paz, el ansia de la calma
invade toda por completo mi alma;
y en estas noches que incesante sueña,
Oh triste soledad, eres mi dueña!...

Matilde Alvarez FRANK.

LOS NIÑOS DE HOY *por Roseñada*

—Vamos, Pepito, que tenemos ahí una fiestecita.
—Lo siento, chico, pero hoy es el Día de los Padres y voy a llevar a mi «viejo» al cine...

EL VICEPRESIDENTE GARNER BUSCARA LA PRESIDENCIA EN 1940, INCLUSO CONTRA LA CANDIDATURA DE ROOSEVELT

El hombre que hizo posible, con el poder de su maquinaria política, la postulación de Roosevelt en 1932, parece hallarse en franco desacuerdo con el «New Deal» y las leyes avanzadas de la actual administración de Washington

(De nuestro corresponsal)

El nombre de Garner—John Nance Garner—ha comenzado a sonar en los Estados Unidos, en un diapasón desconocido hasta ahora. El vicepresidente que acompañó a Roosevelt en sus victorias de 1932 y 1936, había permanecido en la sombra, ajeno a toda la fanfarria y el exhicionismo que practican en todas las latitudes los políticos de su rango. Bajo ese aspecto de su existir callado, de su deseo de tranquilidad y anonimato probablemente no ha existido otro vicepresidente de la Unión norteamericana—a la vez presidente del Senado— que compitiera con Garner. Para él —y para su señora, su secretaria desde los lejanos tiempos de la mocedad—las imposiciones de la vida social a que no pueden renunciar, son un verdadero sacrificio.

Pero el nombre de Garner, que hasta ahora no había sonado más que en contadas ocasiones y siempre de manera opacada, —la figura vigorosa y llena de «color» de Roosevelt no lo dejaba, por contraste, brillar—está causando en estos días todo un diluvio de adjetivos rotundos. La Prensa de todo el país ha comenzado a dedicarle a Garner los mayores elogios o las mayores censuras, ya se trate de publicaciones adictas al «New Deal» y todo lo que representa, o de rotativos que expresan la convicción de que el famoso «Nuevo Trato» del actual presidente, no ha pasado de ser un desgraciado experimento que le ha costado al país una veintena de miles de millones de dólares —o de billones, como dicen aquí— y que a los seis años de iniciado no ha resuelto ninguno de los problemas básicos —económicos y sociales— que encontrara Roosevelt al llegar al poder.

Garner ha causado una conmoción al dejarle saber al país, por medio de sus amigos políticos, que aspira a la Presidencia de la República, y que tratará de obtener la postulación por el partido demócrata en 1940, lo mismo si el actual presidente renuncia al tercer término a que lo quieren lanzar sus amigos, que si busca una vez más la presidencia para la que fué electo por el voto popular dos veces consecutivas.

Hasta ahora no ha habido en los Estados Unidos un presidente que se mantuviera en el poder más de ocho años. La Constitución no impide el tercer término presidencial, pero el hecho de que George Washington, el forjador de la nacionalidad, no ocupara la presidencia más que ocho años, estableció un precedente que ningún otro líder, hasta ahora, se había atrevido a tratar de romper. Al mismo tiempo que se anunció la decisión de Garner de buscar la postulación en 1940, el máximo adalid del «New Deal» y sus leyes más avanzadas—el secretario del Interior Ickes—ha iniciado un movimiento encaminado a «forzar» al presidente Roosevelt a buscar su tercera elección. Hasta ahora el presidente no se ha manifestado en favor o en contra de tal movimiento, pero el hecho de que no le haya salido al paso desde el primer momento, parece indicar por lo menos la posibilidad de que lo acepte.

Si el presidente postulado en 1932 por el peso de los votos de Garner y su maquinaria política, determinara oponerse en 1940 a la postulación del vicepresidente con la suya propia, parece inevitable un cisma en las filas demócratas que situarían a dicho partido en la misma posición en que se encontró el republicano en 1912, cuando las diferencias entre el presidente Taft y Teodoro Roosevelt, mera elección consecuencia la primera elección de Wilson.

El vicepresidente Garner, conservador moderado

Los últimos dos años han presenciado la desintegración de la fuerza política que llevó a Roosevelt a su sensacional victoria de 1936 entre oleadas de entusiasmo. El presidente, al decir de algunos de sus correligionarios, creyó que aquel triunfo lo convertiría en árbitro supremo del partido, por no emplear la palabra «dictador». Y así, rodeado por el pequeño grupo de intelectuales jóvenes, «amateurs» en el campo de la política al decir de la autoridad de Jim Farley, —el hombre que más contribuyó a las dos elecciones de Roosevelt— que constituyen su «trust del cerebro», el presidente creyó que el Congreso iba a seguir siendo en sus manos un instrumento dócil que pasaría todas las leyes que la Administración tuviera a bien formular. Pero los experimentos rooseveltianos no habían dado fruto y el país, representado por su congresistas, no estaba dispuesto a seguirlo por un camino que amenazaba a la nación con la bancarrota. Entonces comenzaron a elevarse voces disidentes dentro de las filas demócratas, y el país supo sin sorpresa que los senadores y representantes en revuelta volvían sus ojos a Garner en busca de «leadership».

Arriba Garner y Roosevelt sorprendidos por la cámara fotográfica cuando eran grandes amigos, e n1932. Abajo una demostración en el estado de Texas en favor de la candidatura de Garner para 1940. A la derecha una caricatura de Garner, el rústico de Texas a quien sus amigos íntimos apodan «Cactus».

A Garner no se le puede calificar como avanzado en cuanto a su filosofía política, pero tampoco se le puede llamar reaccionario. Es de un conservatismo moderado que le ha permitido estar de acuerdo con algunas de las medidas de Roosevelt y disentir de otras.

El «trust del cerebro» del que no se puede decir que Mr. Ickes forme parte, pero cuyos puntos de vista comparte el Secretario del Interior, detesta de todo corazón a Mr. Garner, a quien considera una reliquia del pasado, deficiente en cuanto a sus perspectivas sociales y anacrónico en lo que respecta a sus tácticas de guerra política.

Se le echa en cara, también, al vicepresidente, su vejez, ya que habiendo nacido en el valle del Red River de de Texas el 22 de noviembre de 1869, habría cumplido 71 años al subir a la presidencia en 1941, en el caso de ser electo.

Garner, como tantos otros norteamericanos que han descollado en la política, el comercio y las ciencias, es un «self-made man» un hombre que se lo debe todo a sí mismo. Y no se puede negar que su absoluto conocimiento de la política norteamericana y sus hombres, lo coloca en excelentes condiciones para hacer un buen presidente en el caso de que fuera electo. Por supuesto, ese eterno péndulo que es la opinión pública, después de haber alcanzado su máxima trayectoria izquierdista en 1936, avanza actualmente hacia el lado opuesto, como quedó demostrado en las elecciones del año pasado. Nada tendría de particular que con cisma o sin él, el partido demócrata no pudiera hacer frente en la próxima campaña presidencial a la avalancha de votos de los republicanos, el partido que desde Lincoln, y con ligeros eclipses, ha sido siempre en Norteamérica el partido de las mayorías.

Garner «debió morirse» a los 70 años

Como el gran presidente de la Guerra Civil, Garner nació en pleno campo, en una humilde cabaña, y su niñez no solamente fué amargada por la pobreza, sino también por la falta de salud. Sus actividades se desarrollaron sucesivamente como trabajador de una granja, como vaquero, como abogado, como comerciante y como político, y dicen los que los conocen desde sus primeros tiempos que en todas ellas tuvo éxito, y a todas les concedió lo mejor que había en él.

Sus días de colegial fueron breves, ya que la única escuela campesina a que podía acudir permanecía cerrada una buena parte del tiempo. Cuando Garner se iba acercando a la veintena de años, comenzó a estudiar en la Vanderbilt University, pero su salud era tan precaria que tuvo que regresar a Texas pasado un año. El médico que lo examinó al ingresar en la universidad, no tuvo inconveniente en manifestar que no sabía por qué Garner quería estudiar, ya que, según el, el joven no había de vivir para sacarle partido a sus estudios.

De retorno en Texas, John Nance Garner hizo completa vida al aire libre, ejerciendo su oficio de vaquero por el día y dedicando las noches a estudiar la carrera de abogado. De ese modo a los veintidós años obtuvo el título de letrado y comenzó a ejercer la profesión.

El primer cargo político que obtuvo Garner fué el de juez municipal de Uvalde. Y por esa época se casó con Ettie Rheiner, una joven taquígrafa educada en un seminario. De ese modo el joven Garner obtuvo una esposa atenta a su deberes de casada, al par que una experta secretaria. En ese cargo, al lado de su esposo, la ha sorprendido la ancianidad.

Desde el año 1902 en que fué electo por primera vez representante al Congreso de los Estados Unidos, no ha dejado de representar a su estado nativo en Washington. Para un hombre que ha expresado recientemente «que lo que cuenta en política es la continuidad en el cargo», ese hecho de su larga y continua experiencia, pudiera resultar una carta de triunfo.

Hace muchos años que Mr. Garner es un hombre rico. Controla un par de bancos y tiene extensas y valiosas propiedades agrícolas. Una de sus últimas adquisiciones fué un rancho de 22,000 acres de extensión.

Pero a pesar de su riqueza y de su posición, el vicepresidente de los Estados Unidos y su esposa han mantenido siempre la modesta simplicidad de sus primeros tiempos. Durante los meses de cada año que tienen que permanecer en Washington, viven en un hotel relativamente modesto y procuran eludir toda clase de compromisos sociales. El año pasado Mr. Garner le pidió al presidente que renunciara a los banquetes que cambiaban cada doce meses el primer magistrado y el presidente del Senado, como deferencia hacia cada cual y Roosevelt lo complació. Por supuesto, por entonces todavía no se había comenzado a hablar de la posibilidad de que Garner aspirara a la Presidencia, en contra de la candidatura del mismo Roosevelt, de ser necesario.

A TRAVES DE LA VIDA

CONTINUOUS PERFORMANCE
(REFLEXIONES DEL ESPECTADOR)

(El Espectador penetra en la sala del teatro-cine que está oscuro como boca de lobo. Un lazarillo del que no se ve más que una luz como la que usan los ladrones nocturnos, lo lleva a un asiento que toma a tientas y allí lo deja entregado a su suerte. Está pasando una película y el Espectador mientras se da cuenta de lo que se trata, reflexiona de aquesta manera):

—Es una buena idea, esta representación incesante que se da en los teatros. Empieza «a todas horas», lo cual quiere decir que nadie llega tarde ni temprano. Es una felicidad para muchos que nada les importa la hora, sea de invierno o de verano. La vida resulta más suave cuando no hay que apresurarse. En todo momento es el principio. Es como en la existencia que no existen viejos ni jóvenes cuando no se puede decir cuál es el principio ni dónde va a acabar la vida. Es una sierra «sin fin».

(El Espectador ha comprendido, por la clase de personajes que entran y salen precipitadamente, y el tipo que tienen, que son americanos del Norte, y que se trata de estimables «gangsters» de Chicago que van a robar un Banco, y continúa en sus pensamientos).

—Es instructivo todo esto y muy conveniente una enseñanza tan útil. Está bien que cuando uno va a divertirse le den antes una lecciocita de pillería.

Hay que precaverse de los ladrones y... de los Bancos.

De todas las tonterías que comete el hombre, entre las mayores está el venir al teatro. ¡Cuidado que se necesita buena fe para pararse tres horas viendo entrar y salir a unos individuos que hablan constantemente por teléfono y andan en automóviles que nunca se descomponen! Decididamente el ejemplar de la especie humana es un ser muy cándido y confiado y sufrido como ninguno. ¡Mire usted que aguantar tres horas este asiento es cosa dura! ¿Por qué no harán entreactos para descansar las asentaderas y estirar las piernas? Pero esto forma parte de la diversión.

(El Espectador mira a todos lados y no se ve cosa alguna porque está oscuro. Sin embargo, cerca de él percibe un bulto que forman dos personas estrechamente abrazadas. De vez en cuando brillan en la sala unas lucecitas que duran unos segundos. Son los fumadores que encienden sus cigarrillos. El o la aposentadora sigue colocando gente que interrumpe la visual en los pasajes más interesantes.

—Este es el teatro racional, al que se viene cuando uno no tiene nada que hacer y se va cuando quiere y en medio de la oscuridad más profunda. Aquí se ve la «realidad», cuando no es un «camouflage» y se oyen, o no se oyen, los «couplets» americanos, muy interesantes porque nadie los entiende. Cada uno puede pensar en sus cosas y hasta echar un sueñecito. ¿Quién inventaría esta forma de divertirse «por tramos»? A la verdad éste no es el teatro que yo conocía «de antes». En él se pasaban tres o cuatro horas de la prima noche, hablando con los amigos, tertuliando en los pasillos y platicando en los palcos con muy elegantes señoras. Ahora no hay nada de eso y las salas de espectáculos son tan divertidas como una clínica.

(El Espectador, cansado ya de enterarse donde se venden neveras y otros artículos de comercio, se agita impacientemente en la luneta que se ha vuelto más dura que el banquillo de los acusados. En la pantalla están exhibiendo cosas absurdas y extravagantes y ya pasaron las hañistas con los «trajes» de moda. Detrás de su asiento alguien está prediciendo lo que va a pasar en la película. No puede aguantar más y marcha sin despedirse.

Héctor DE SAAVEDRA.

El Mundo de Mañana

LA FERIA MUNDIAL DE NEW YORK

II

La grandiosidad de la Feria Mundial de New York, la majestad de sus edificios monumentales, la belleza de sus proporciones, la atrevida originalidad con que todo aquello ha sido concebido y realizado contando con el mundo de mañana, me hace pensar con admiración plena de respeto en la idealidad de los artistas en quienes la Feria vivió antes de ser un monumento tan hermoso como provisional.

Mucho antes de ser llevada a su feliz realización, la Feria fué un sueño en la mente de los poetas, de los verdaderos poetas del siglo XX: los diseñadores, los arquitectos y los ingenieros. Vivió en ellos. Se nutrió de su inspiración genial en líneas, en trazos, en cálculos que distaban mucho de su inmediata aplicación. Fué necesario trabajar mucho, en una tarea de reiterada rectificación, antes de que aquellos sueños pudieran grabarse de manera definitiva sobre el ferroprusiato o sobre la cartulina del dibujante.

Así la inspiración de los creadores sufrió un largo proceso antes de manifestarse en la obra viva. En ese espacio, cuán tenso fué el esfuerzo y cuántos obstáculos de los que el talento tuvo que salvar al genio. Entre la concepción maravillosa esbozada en un momento de exalación y la obra que pasaría a la admiración de las gentes, se abría un paréntesis dilatado de estudio y de reflexión, donde muchas veces el genio quemó sus alas, para darle paso al sentido práctico del ingeniero y del financiero.

Luz y color

De la contribución ponderada de todos esos factores, ensamblados en una organización científica admirable y del espíritu de cooperación sabiamente orientado, ha surgido esta maravilla del siglo XX, que es como un anticipo visionario del futuro. La obra es una demostración de los valores esenciales de la juventud del mundo, salida de las aulas universitarias, y forjada en los recios talleres; que tanto vale un momento de iluminada inspiración del artista, como la paciencia del científico que aplica y aprovecha las posibilidades de su realización y el brazo ejecutor del artesano que lo ha convertido en una bella realidad.

Pero la grandiosidad de la Feria no estriba solamente en la originalidad de las realizaciones arquitectónicas, en el lujo de sus instalaciones o en el atrevimiento de sus concepciones mecánicas, con vistas al mundo de mañana. Ella tiene la gloria de una nueva estética: el color. Sobre los millares de metros de aventurada arquitectura lisa, de líneas escuetas, que hablan al espíritu el único lenguaje de su fría grandiosidad, ellos han volcado el prodigio de un colorido y de una luz que causan en el visitante una profunda impresión, que no le abandonará ya. En contraste con la piedra oscura de la ciudad, casi toda ella patinada por los largos inviernos, de los viejos estilos en que abundan las fachadas diversas, y en que el rojo oscuro de los ladrillos y la claridad de las ventanas han formado en la mentalidad de los hombres una idea que él cree definitiva; los atrevidos edificios de la Exposición, ondulados y como de líneas iguales, ofrecen una deslumbradora impresión, de la que sale una nueva idea de la arquitectura, la más antigua de las bellas artes y que es como la madre de todas ellas. Las nuevas aplicaciones del espectro en lo que respecta a la iluminación, producen un estado de euforia, que es como un sentido optimista y alegre de la vida del porvenir.

El tema de la Exposición

Desde muchas millas a la redonda, llama la atención del visitante el tema de la Feria: el Tryllon y el Perisferio. Elevándose hasta una altura de setecientos pies sobre la tierra, como un gigante obelisco de tres lados, el Tryllon, símbolo de los elevados propósitos de la Feria, se halla situado junto al Perisferio. En éste hay una enorme esfera hueca, de un diámetro de de doscientos pies. Su altura es equivalente a la de un edificio de diez y ocho pisos, y tan ancho como una manzana de terreno urbano. Su interior tiene más de dos veces el tamaño del Radio City Music Hall, de New York.

Grandes fueron las dificultades con que tropezaron los diseñadores y creadores de estos monumentos que son el Tryllon y el Perisferio. Más de un millar de «sketches» fueron estudiados antes de adoptarse estas figuras —las más simples y fundamentales de la Geometría— pero las más adecuadas para dar, en su misma sencillez, la idea de grandeza del evento.

Nunca en la Historia se había intentado construir un globo de tan grandiosas proporciones. Y fué preciso no sólo ocupar la atención de los arquitectos, sino también la de los lingüistas. Se precisaba de vocablos nuevos para designar aquellas concepciones originales. Tryllon, se tomo del griego «tri», que señala los tres lados de la elevada estructura que parece clavarse en el cielo, y «pylon» indica de su uso como la entrada monumental al edificio-tema, que es el Perisferio. Perisferio viene a su vez de «peri» —más allá alrededor— y de esfera, y que es, como un pequeño planeta que hubiese caído sobre la tierra.

De día, el enorme globo oculta las columnas forradas de espejos que lo sostiene entre la niebla de pequeñísimas partículas de agua en suspensión que surten las fuentes circundantes; y en la noche, las luces a través de toda esta mágica instalación ofrecen la ilusión de que el pequeño planeta se halla suspendido sobre la eterna niebla de colores cambiantes. Allí gira sobre un eje tan fantástico como el de la tierra.

Qué es lo que se ve dentro del Perisferio en un viaje sobre unas plataformas metálicas, pero no menos etéreas y fantásticas que el Perisferio mismo, y a las que se llega por unas escaleras automáticas, que han batido el record —otro nuevo record de la Feria— es lo que explicaré en mi próxima crónica.

Por hoy sólo me inquieta una idea: ¿Es realmente original el tema de la Feria Mundial de New York?

Los recuerdos de mis lecturas y el repaso de revistas ilustradas me hacen dudar. Proviene mi incertidumbre de una fecha, ya un poco lejana: 1899. Se celebró en París en ese año una célebre exposición mundial. Y de las láminas antiguas parecen surgir, entre mis recuerdos, otro Tryllon y otro Perisferio, aunque sus nombres no fueran los mismos: La Torre Eiffel y la Esfera Celestial.

José CAMINERO.

M.E.C.D. 2016

VIBOREÑAS

QUINCE AÑOS

Cumple mañana, lunes, sus quince años, los suspirados y anhelados quince de la edad feliz, la graciosa y simpática señorita Olga Usich y Ramos, hija del estimado amigo Carlos Usich y su joven esposa, Caridad Ramos.

Reciba Olguita nuestra felicitación.

PRIMERA COMUNION. — En la iglesia parroquial del Vedado, realizó en días pasados el acto de su primera comunión, la linda niña Hena Llaguno y Medel, encantadora hija de nuestros queridos amigos, los jóvenes y simpáticos esposos Tirso J. Llaguno y Hena Medel.

Muy graciosa y muy bonita Hena con su albo traje, cual un ángel, se acercó a la sagrada mesa con toda unción y recogimiento, recibiendo la sagrada forma, a presencia de sus complacidos padres y amantísimos abuelos, las estimados esposos Juan I. Medel y Lolita Valdés.

Felicidades.

ANIVERSARIO DE BODAS. —En la fecha de hoy cumplen once años de casados, de dichas y venturas, nuestro querido amigo Julito Lanier y Hevia, Profesor de la Escuela de Artes y Oficios «Fernando Aguado y Rico», y su bella y gentilísima esposa María Luisa Hevia.

Un día de grandes alegrías y satisfacciones será el de hoy para los jóvenes y simpáticos esposos Miguel A. Bauzá y P. San Pelayo, y María Antonia de Lara, con motivo de celebrar sus Bodas de Papel, el primer año de su feliz unión, que lo pasarán entre plácemes y congratulaciones.

Reciban un saludo del cronista.

EN NUEVA CASA.—Angelito Gutiérrez Príncipe, amigo de los más atentos y cumplidos y su joven y bella esposa Ofelia Aguilera, han fijado su residencia en una bonita y coquetona casa que acaban de construir en el reparto Mendoza en la Avenida de Santa Catalina, entre Juan Delgado y D-Strampes.

Colindante a la de ellos e igualmente de nueva construcción es la que ocupan sus hermanos los estimados esposos Alfredo Gutiérrez Príncipe y Hortensia Pestana.

Al desear a los señores de Gutiérrez toda clase de venturas en sus nuevas residencias, muy gustosos nos complacemos en hacerlo saber a sus amistades.

PROXIMO RECITAL. — La bella e inspirada poetisa y recitadora Matilde Alvarez Frank, viene organizando con el mejor éxito su próximo recital que tendrá lugar el día 27 de los corrientes en el Círculo de Amigos de la Cultura Francesa.

La presentación de la señora Alvarez la hará nuestro querido compañero Pepito Sánchez-Arcilla, cronista social del periódico «Avance.

EL TE DEL NAUTICO. —Mucho entusiasmo existe para el té bailable que tendrá lugar hoy de seis de la tarde a diez de la noche en el Club Náutico de Marianao, la simpática sociedad de la playa, que promete verse tan concurrida y animada como en sus mejores días.

Antes, a las cuatro, se celebrará el cuarto juego del campeonato de squash inter-socios, inaugurado recientemente con el más brillante éxito.

El baile lo amenizará la orquesta de los Hermanos Castro.

JUNTA DE ELECCIONES. — La Academia Nacional de Artes y Letras, eligió en días pasados la nueva junta directiva de tan prestigiosa institución, para el trienio de 1939-42, habiendo resultado la elección en la forma que damos a continuación.

Presidente: doctor Eduardo Sánchez de Fuentes; vicepresidente, señor, Miguel Angel Carbonell; tesorero, ingeniero Juan M. Portuondo; vice tesorero, ingeniero Mario Guiral Moreno; bibliotecario; doctor Julio Villoldo; conservador, señor Antonio Rodríguez Morey; secretario general, doctor Ramón A. Catalá y vice secretario, doctor Antonio Iraizoz.

Muchos éxitos deseamos a la nueva directiva.

NUEVA RESIDENCIA. —El señor Miguel Angel Reyes y su gentil esposa Esperancita San Pedro Xiqués nos participan el haber fijado su residencia en la casa que acaban de construir en la calle de San José entre Avenida del Hipódromo y Medrano en el reparto Loma Llave en Marianao.

Sépanlo sus numerosas y antiguas amistades de la sociedad vioreña.

BAUTIZO.—El jueves con motivo de cumplir su primer año de vida, de dichas y venturas infinitas, recibió las regeneradoras aguas del bautismo, la monísima hija de nuestro estimado amigo, el señor Domingo Rodríguez López, caballeroso y atento administrador del cine Moderno y su joven esposa Sara Jorge Padrón.

En una ceremonia breve y sencilla de la que fueron padrinos la bondadosa señora Isabelita López viuda de Rodríguez, abuelita de la nueva cristianita, y el señor Enrique Jorge Padrón, se le impusieron los nombres de Martha María de la Caridad Cesarina.

Enhorabuena.

CAPITULO DE ENFERMOS.— En la clínica del Centro Asturiano fué operado de apendicitis por el doctor Carlos Valle, el simpático joven Juan J. Alvarez Goyenechea, siendo su estado muy satisfactorio.

Igualmente goza de franca mejoría la graciosa señorita Carmen Gutiérrez Areces, operada de apendicitis por el doctor Rodríguez Díaz.

Nuevamente se encuentra en su residencia completamente restablecida de la operación de apendicitis que sufrió en días pasados, la señora Consuelo Jorge de García.

En la casa de salud del Centro Asturiano, donde permanece bajo tratamiento médico, continúa bastante mejorado el señor García García, padre de la bella señorita Josefina García Cabezuelo, prometida del estimado joven Enrique San Andrés Roca.

El señor José Guinart Tomás se halla enfermo, desde hace varios días padeciendo penosa y molesta dolencia.

Deseamos a todos el más pronto y total restablecimiento.

NOTAS BREVES.—En los salones del Auditorium Artístico del Aire, se celebrará hoy al mediodía el almuerzo que un grupo de amigos ha organizado en honor del señor Edulio Ruiz Medina, Director de esas tras misiones y capitán de la Cruz Roja Nacional Cubana.

Numerosos comensales asistirán a este acto, en el que como fin de fiesta, se bailará de tres a seis de la tarde.

Entre alegrías y satisfacciones ha cumplido sus cinco años de edad la graciosa niña Teresita Antonieta Hernández Pérez, adorada hija de los esposos José Manuel Hernández y Ana María Pérez.

Felicidades.

En la fecha de mañana celebrará su cumpleaños la joven señora Carmelina Sedano Rubio, esposa del señor José Andrés Roca, que con tal motivo recibirá muchas felicitaciones de sus amistades.

También es el cumpleaños mañana del joven Manuel San Andrés Roca, a quien deseamos el más dichoso día.

Las bellas y graciosas hermanitas, señoritas Reina Margarita y Virginia Torres, embarcarán mañana lunes por la tarde hacia Santiago de Cuba, donde se proponen pasar una corta temporada, que le deseamos muy grata.

Orestes del CASTILLO

AUTOMOVILES CIRCULADOS

Por transitar con exceso de velocidad, fueron circulados por la policía, los vehículos siguientes:

1ra. estación: 39,171; 14,449; ómnibus 746.

7a. estación: 8,405; 66,202; ómnibus 364; 17; 11.

9a. estación: 15,018; 18,500.

11a. estación: ómnibus 33.

13a. estación: 7,963.

14a. estación: 18,988; 11.393.

SUFRE UD. DE AFECCIONES DE LA PIEL?

Emplee en su baño el

JABON DE AFRIDOL

Un jabón higiénico de tocador, ideal para el verano.

Efectivo - Seguro

VUELVEN NUESTROS

Lunes de Alta Comedia

★ ★ ★

El Conjunto Artístico que dirige Marcelo Agudo con Pilar Bermúdez como primera actriz, brindará mañana, a las nueve en punto, un interesante estreno radiofónico: la comedia dramática en tres actos, de Pol Atuan:

"TRES HOMBRES Y UNA MUJER"

Estación "CMK" 720 Kcs.

"CADENA NACIONAL DE RADIO"

Solicite Invitación en nuestro Depto. de Perfumería si desea presenciar la transmisión de de esta obra, auspiciada por

fin de siglo

san rafael y águila, M-5991-92-93

CRONICA HABANERA

LA MARQUESA DE PRADO AMENO

Con todo el esplendor de su distinción y de su aristocrática belleza, blasona nuestra crónica de hoy el retrato de la Marquesa de Prado Ameno, una de las más encumbradas damas de la alta nobleza española, estrechamente vinculada a la gran sociedad habanera por lazos de familia y de amistad.

La Marquesa de Prado Ameno, née Carolina Romero, llegará a nuestra capital a principios del mes próximo en unión de sus hijos, los Duques, de Bourmonville.

Viene a pasar una temporada.

Bienvenida.

COMIDA DE JUVENTUD.—Madeline Labarere y Le Mat, una de las graduadas de la academia Saint George-s, ofreció anoche una comida para celebrar su graduación.

Fiesta de juventud elegante, animadísima, que se llevó a cabo en la residencia de los distinguidos esposos Maurice Labarrere y Henriette Le Mat, en [illegible]hly.

Con la señorita Labarrere tan graciosa y tan bonita, disfrutaron de tan simpática fiesta las siguientes señoritas:

Anita y Mercedes del Valle, Isabel Mendoza, Bebita Sánchez, Hortensia de Cárdenas y Mariana Arellano, tan linda.

Virginia Palicio, encantadora.

Irene Pagliery, Sylvia Lawton y Margaret Carter.

Entre los jóvenes se encontraban Carlos Fernández, Pillo Morales, Alberto García Tuñón, Salvador Guastella, Fernando Palicio, Mario Franca, Antonín [illegible] Santeiro, Julio Morales, Mario Salcedo y Pierre Hedrart.

Después de la comida las parejitas se trasladaron a Sans Souci, el elegante restaurant garden de La Coronela, que estaba animadísimo con motivo de su noche de moda.

BAUTIZO ELEGANTE.—En la tarde de ayer, ante el altar mayor de la iglesia del Sagrado Corazón de Jesús en la Calzada de la Reina, recibió las sacramentales aguas del bautismo la monísima niña Hortensia María, hija de los jóvenes y estimados esposos Sammy Tolón Jr. y Hortensia Scull.

Ofició en la ceremonia el reverendo padre Jorge Camarero.

Y fueron los padrinos, el conocido caballero Sammy Tolón y la bella y gentilísima dama Malula Rivero de Scull, abuelos paterno y materno, respectivamente, de la neófita.

Después del acto, que presenciaron numerosos miembros de las familias Tolón y Scull, pasó la concurrencia a la residencia del distinguido matrimonio Samy Tolón y Mariana Oolz en el reparto Miramar, donde fueron obsequiados espléndidamente.

Como recuerdo del acto se repartieron lindísimas carteulinas.

ANA MARIA GAMBA.—En el Anglo American Hospital ha sido operada de apendicitis por el valioso cirujano doctor Ricardo Núñez Portuondo, la lindísima niña Ana María Gamba y Martínez Pedro, hija de los distinguidos esposos Manolo Gamba y Carmen Martínez Pedro.

El estado de la pequeña paciente es muy satisfactorio.

Lo celebramos.

VISITAS DE PESAME.—Mañana lunes empezará a recibir visitas de pésame la familia Zaldo, tan atribulada en estos momentos por la desaparición del distinguido caballero Carlos de Zaldo.

La familia Zaldo recibirá en la residencia de la calle Línea esquina a Baños, en el Vedado.

CUMPLEAÑOS.—En esta fecha cumple dieciséis años la lindísima señorita Martha Hernández Figuerca, hija del señor Oscar S. Hernández Trelles y de su gentilísima esposa Mercedes Figueroa.

Con tal motivo la señorita Hernández Figueroa, que pertenece a la última promoción social tendrá una reunión por la noche en su residencia del Vedado.

La felicitamos.

NACIMIENTO.—El doctor Armando Mora, joven y distinguido médico y su encantadora esposa Mina Alvarez, han visto colmadas sus aspiraciones en el día de ayer con el advenimiento de una preciosa niña.

La señora de Mora fué con tal motivo sometida a una delicada operación en la clínica de Reyes, por el ilustre ginecólogo doctor José Ramírez Olivella, el que se anota uno de sus más brillantes éxitos quirúrgicos.

Al consignar la noticia nos es grato enviar nuestra felicitación a los esposos Mora-Alvarez, que hacemos extensiva al doctor Ramírez Olivella.

Enhorabuena.

(Continúa en la página SIETE)

Preciosidades en

Encajes y Adornos!

Entre lo mucho interesante que exhibe nuestro Departamento de Sedería, las colecciones de Encajes para Ropa Interior, para Blusas y para Vestidos, así como las de Adornos para el Cuello y Cinturones, son particularmente notables y dignas de admirar. Responden a lo más nuevo en dibujo y estilo y tienen, como todo en FIN DE SIGLO precios muy ajustados. Por ejemplo:

ENCAJES y ENTREDOSES de "Valencienne", para Blusas y para Adornos de Vestidos. Algo muy fino, de colores blanco y ocre. Desde **3c a 15c**

ENCAJES "Punto París" para remates de Ropa Interior, sólo en blanco, En todos los anchos. Desde **10c a 40c**

ENTREDOSES y TIRAS de organdí, con bordados y calados, en todos los anchos. Combinados con encajes. Para Blusas y Cuellos. Desde **25c a 1.25**

ENCAJES y ENTREDOSES de "guipour", para Blusas y Cuellos, en tonos blanco y ocre. Todos los anchos. Desde **10c a 1.75**

ENCAJES y ENTREDOSES de hilo para Blusas, en color blanco. Preciosos dibujos. Desde **10c a 1.75**

ENCAJES de Algodón para Vestidos, en todos colores, inclusive blanco y negro. Desde **1.00**

CINTURONES de charol y de piel sintética en los más nuevos estilos y colores. Desde **20c a 50c**

SOMBRILLAS

Para defenderse de la lluvia, le ofrecemos una gran colección de Sombrillas de satén y de seda, en negro, carmelita y prusia, con varillajes galvanizados y puños de fantasía. Desde **1.45 a 6.75**

Vea Vd. todos estos surtidos cuando visite nuestra planta baja.

fin de siglo

san rafael y águila, m-5991-92-93

Haga sus compras sin molestias. Aunque haya mucho calor en todas partes, en FIN DE SIGLO encuentra usted siempre la temperatura fresca, deliciosa y agradable del Aire Acondicionado.

Trofeos Deportivos

★

Variado surtido en copas de plata y figuras de bronce, así como infinidad de objetos muy propios para regalos

★

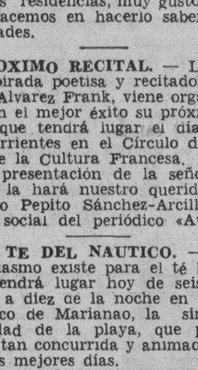

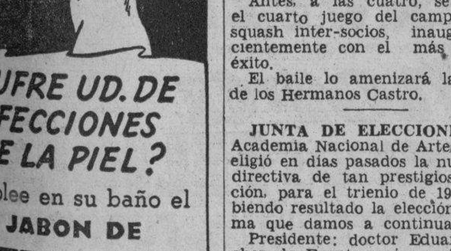

Los Tres Hermanos

CONSULADO, NUMEROS 160 y 162.

TELEFONO M-3534.

O. Fernández M-7915

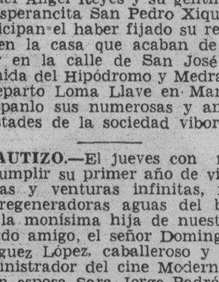

Manténgase bonita a pesar del tiempo

Se ha adelantado tanto en la conquista del tiempo, que la mujer de hoy apenas si se da cuenta del paso de los años, segura más que nunca de su larga juventud.

Es muy práctico en verdad confiar el cuidado de la belleza a un salón que especializa en cada uno de sus grandes servicios: MASCARILLA RADIOHORMON CONTRA LAS ARRUGAS; EXTIRPACION ELECTRICA Y DEFINITIVA DEL VELLO; TINTES Y PERMANENTES DE FAMA; MANICURE...

27 AÑOS EN EL MISMO LUGAR AL SERVICIO DE LA BELLEZA

PELUQUERIA MARTINEZ

"EL SALON DE BELLEZA PERFECTO" ..

CIRIA E HIJOS.—NEPTUNO, 409.—TELEFONO M-1089.

EL ANILLO DE COMPROMISO

delicado emblema de verdadero amor, debe ser fiel exponente de su exquisito gusto.

Para ese momento definitivo le ofrecemos la colección más variada y de mayor gusto en

ANILLOS; verdaderas obras de arte.

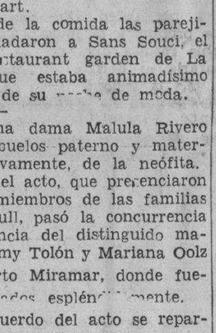

JOYERIA LE TRIANON

S. FONDON Y CIA., LTDA. GALIANO, 405.

Tomó posesión el Presidente de la Audiencia

Renunciando el resto de la licencia que le faltaba por disfrutar y aún no repuesto de la enfermedad que le obligó a abandonar sus habituales ocupaciones en el Tribunal, ha tomado nuevamente posesión del cargo el caballeroso Presidente de la Audiencia de la Habana, doctor Mario Montero y Baldarraín y con este motivo fué visitado en su despacho por los numerosos empleados de la Audiencia. Por ese motivo ha cesado en ese cargo el sustituto, doctor Manuel Carnesoltas, respetable Presidente de la Sala Primera de lo Criminal.

CURSILLO DE VERANO

Colegio SAINT GEORGE'S

15 y F (VEDADO).—TELEFONO F-6495

Se ofrece durante los meses de Julio y Agosto, de 8 a 10 a. m., para niños de ambos sexos un cursillo de clases en Inglés o asignaturas para el ingreso en el Instituto.

Para más informes: Margaret L. Cannan, Directora.

El curso 1939-1940 empezará el 7 de Septiembre, 1939.

Bravo de Messa. Manzana de Gómez. 303.

Dos mil refugiados españoles embarcarán a fines de mes para Valparaíso

BUENOS AIRES, junio 17. (AP).—La Federación de Organismos para la Ayuda a los Refugiados Españoles —la FOARE— comunicó hoy a la Associated Press lo siguiente:

«A bordo del vapor «Winnipeg» que zarpara de Burdeos entre el 30 de mayo y el 5 de junio, embarcarán unos 2,000 refugiados españoles que van a Valparaíso.

«Gran número de mujeres y niños componen ese grupo, que lo integran también numerosos ex combatientes internados en los campos de concentración de Francia.

«El ingreso en Chile se gestionó desde París».

LESIONADA CASUAL

María Sotomayor Caramí, vecina de H número 46, en el Vedado, sufrió lesiones de carácter leve al caerle encima un pedazo de cielo raso de su domicilio.

CAPILLA

Muy bien situada, zona de monumentos, con sus bóvedas y osarios. También magnífico panteón de tres bóvedas, con su monumento. Para más informes: U-2459.

Juicio por robo

La Sala Segunda de lo Criminal de la Audiencia, celebró el juicio contra Carlos Gutiérrez González, al que acusa el Fiscal de un delito de robo con fuerza en las cosas, con un perjuicio de sólo dos pesos cincuenta centavos y para quién pidió siete años y un mes de reclusión.

TOLEDO

RESTAURANT-BAR

NUESTRA ESPECIALIDAD DE HOY:

FILETE DE PARGO «PERLAND»

Amplios Reservados. Abierto día y noche.

BARCELONA Y AGUILA.—TEL. M-2051.—HABANA

(Anuncio: Octavio Fernández. M-7915)

M.E.C.D. 2016

ENCANTO AUDITORIUM HOY FAUSTO RIVIERA

COLUMBIA presenta a HENRY FONDA y MAUREEN O'SULLIVAN en "CULPAS AJENAS"
ADEMAS en ENCANTO: Melvyn DOUGLAS y Virginia BRUCE en "HA VUELTO AQUELLA MUJER."
40¢ en adelante — Niños 20¢

INTERNATIONAL Films presenta a GRACE MOORE en "Luisa"
FAUSTO "EVA en LOS TRIBUNALES" — ADEMAS en RIVIERA 40¢ y 50 — Niños 20 — Tert. 15¢ — "La HUERFANITA del CIRCO"

MAÑANA ENCANTO SENSACIONAL PRE-ESTRENO!
La PELICULA MAS COMENTADA del AÑO!
UNA de las MAS EXTRAÑAS HISTORIAS de AMOR... Una INTRIGA que FASCINA y una EMOTIVIDAD TAN EXQUISITA como INTENSA....

ARTISTAS UNIDOS presentan la PRODUCCION de SAMUEL GOLDWYN
"CUMBRES BORRASCOSAS"
-WUTHERING HEIGHTS- con Merle OBERON
Lawrence OLIVIER — David NIVEN

¡APOSTO A QUE PODIA HACER UNA DAMA de una MUCHACHA del ARROYO... Y GANO!
¡EL le DIO LECCIONES de URBANIDAD.... ELLA LE DIO LECCIONES de AMOR!
¡EL la ENSEÑO A AVANZAR... ¡Y ELLA PASO SOBRE EL!
La OBRA mas INTERESANTE de BERNARD SHAW!
¡POR FIN HECHA PELICULA!!!
"PIGMALION"
con LESLIE HOWARD y la NUEVA SENSACION WENDY HILLER
MARTES Fausto — Una METRO Goldwyn MAYER
VEA de TODAS MANERAS la PRIMERA PELICULA de BERNARD SHAW basada en su INGENIOSO, PROFUNDO (Y CASI ROMANTICO) DRAMA!
6 MESES en el "ASTOR" de N.Y. a $2.50 la LUNETA

CARTEL DEL DIA

POR LOS TEATROS:

LA COMEDIA: A-6737.—A las 3 5 y 30 y 9 y 30: Exito de «Los Piccoli».

NOVEDADES: M-1410.—A las 3: «El beso de tornillo» y «Horario de verano». A las 9: «Horario de verano». A las 12 y 30: «El beso de tornillo».

POR LOS CINES:

FAUSTO: M-7800. A todas horas: «Luisa» y «Eva en los tribunales».

ENCANTO: M-6055. A todas horas «Culpas ajenas» y «Ha vuelto aquella mujer».

NACIONAL: A-6700. A todas horas: «Hotel Imperial», «El jinete misterioso» y episodio.

ALKAZAR: A-6769. A todas horas: «Nacidos para amarse» y «Tarakanova».

MARTI: M-2724. «El culpable» y «Pájaros bobos».

CAMPOAMOR: A-7064. A todas horas: «Africa» y «La casa embrujada».

AUDITORIUM: F-4455. «Culpas ajenas» y «Espía a la fuerza».

TRIANON: F-2403. «Los tres señoritas» y «Un novio en apuros».

TRIANON: F-2403. «Las tres señoritas vuelven» y «Un novio en apuros».

PAYRET: A-7157. «Molinos de viento» y «Jalisco nunca pierde».

RIVIERA: F-2040. «Luisa», «La huerfanita del circo» y episodio.

RADIO-CINE: M-1407. «Ahora seremos felices» y «El código del hampa».

NEPTUNO: M-1515. «Tarakanova», «Cuando la vida llama» y episodio.

FAVORITO: U-2650. «Nunca es tarde» y «La suerte en venta».

FLORENCIA: U-3533. «Los novios», «Espías» y episodio.

OLIMPIC: F-3711. «La vida es un tango» y «Los soldados mandan».

MANZANARES: U-3354. «La bestia humana», «El rey de los cow boy», «El misterio Mr. Moto y episodio.

ROXY: FO-3255. «Las tres señoritas vuelven», «El último aviso» y episodio.

RIVOLI: F-2682. «Una aventura peligrosa», «Cartas boca arriba», episodio y «La ciudadela del silencio».

VERDUN: A-9206. «La vida es un tango» y «Date preso Dulldog Drummond».

REINA: M-2272. «Zazá» y «El encubridor».

RIALTO: M-1831. «Los novios» y «Casemos a mamá».

LARA: M-2421. «La hora radiante» y «El joven Dr. Kildare».

PRADO: M-2822. «Katia» y «Rencores disipados».

COLONIAL: A-7879. — «Africa» y «Cuándo naciste».

ACTUALIDADES: M-5575. «Uña y carne», «El cow boy y la dama» y episodio.

CERVANTES: M-6494. «Rencores disipados», «Promesas doradas» y episodio.

MAJESTIC: M-4477. «La virgen loca» y «Esclavos blancos».

LIRA: M-4474. «La virgen loca» y «Ha vuelto aquella mujer».

CUATRO CAMINOS: M-3676. «Africa», «Date preso Bulldog Drummond» y episodio.

INGLATERRA: M-5527. «Katia» y «Tempestad».

GRIS: F-4292. «Los novios», «Vacaciones de amor» y episodio.

VIVES: F-3128. «Los tres mosqueteros», «Lucha con la muerte», episodio y «Asalto aéreo»

MODERNO: X-1305. «Africa» «Cinco primores» y episodio.

SANTOS SUAREZ: I-4600. «La vida es un tango» y «La heredera ardiente».

CUBA: M-9796. «El gran vals» y «Amigos peligrosos».

ROJO: M-4794. «El gran vals», «El hijo de Frankenstein» y episodio.

WILSON: U-5563. «Los tres mosqueteros» y «Charlie Chan en Honolulu».

BELGICA: A-9128. «El abogado del amor», «Bulldog Drummond en Africa» y episodio.

VIOLETA: M-3238. «Vive como quieras», «El hombre que vivió dos veces» y episodio.

MENDOZA: I-7285. «Los fantasmas se divierten», comedias y cartones.

RADIO CINE MAÑANA
WARNER tiene el HONOR de PRESENTAR AL COLOSO Edward G. ROBINSON en el SENSACIONAL FILM
"CONFESIONES DE UN ESPIA NAZI"
con PAUL LUKAS y FRANCIS LEDERER
UNA SEMANA de PRE-ESTRENO! EL EXITO MAXIMO de TAQUILLA en los EE. UU.
EMOCION DESDE LAS PRIMERAS ESCENAS... Una PELICULA de ACTUALIDAD... E.G. ROBINSON en un papel que lo cubre de GLORIA
40 hasta las 6½ — Después 50 — Niños 20¢ — Tert. 15¢

HOY: DESDE LA 1: GRACE MOORE EN EL RIVIERA

A la una en punto comenzará hoy en este elegante teatro una grandiosa matinée con noticiario, el episodio número 3 de la super serie «El halcón enmascarado», la graciosa comedia «Perdone mi accidente»; Internacional Film presenta con orgullo a la diva predilecta en el mundo entero, Grace Moore, haciendo derroche de su arte incomparable en «Luisa». Completa el programa la emocionantísima película «La huerfanita en el circo», por Jack La Rue y Marion May. Los precios: 40 centavos por la tarde y 50 por la noche; niños, 20 centavos y tertulia 15 centavos.

Mañana: Metro tiene el honor de ofrecer la hermosísima joya de Bayas «Bajo el uniforme blanco». Cuatro mujeres a quienes cuatro distintos motivos convirtieron en enfermeras, pero que ya vestidas de blanco tuvieron una sola ambición: cumplir abnegadamente los postulados de su carrera de heroísmos y sacrficios. Son sus intérpretes: Florence Rice, Una Merkel, Ann Rutherford, Alan Marshall y Kent Taylor. Conjuntamente se exhibirá la magnífica producción «Los hombres no lloran», con Mickey Rooney y Judy Garland.

El martes, un programa especialísimo, con el exquisito y encantador romance «Capullos rotos», la película que en la época del cine silente inmortalizó al gran director americano B. V. Griffith. La otra gran atracción es la copia nueva de la hermosísima joya de joyas, «La tragedia de Mayerling», con Charles Boyer y Danielle Darrieux. Jueves: el intensísimo y espectacular drama de espionaje, «Guerra a los espías», con Sally Eilers y la clamorosa y magnífico producción musical «La vida de de Vernon e Irene Castle», con Ginger Rogers y Fred Astaire.

PAULINA SINGERMAN en RETAZO

PAYRET HOY DESDE la 1 GRANDIOSO EXITO!
RAFAEL LOPEZ SOMOZA en "MOLINOS de VIENTO"
Maria MERCADER y Pedro TEROL
Ademas "JALISCO NUNCA PIERDE"
20¢ 30¢ 10¢

ESCENARIO y PANTALLA

N O T A S

UNA ESTUPENDA MATINEE A LA 1 EN EL ENCANTO

Una matinée estupenda se efectuará hoy en este aristocrático teatro, comenzando a la una en punto, con noticiario, la graciosísima comedia por los Tres Chiflados, «Un almirante a pique», la ultrasimpatiquísima y emocionante aventura «Ha vuelto aquella mujer», con Melvyn Douglas y Virginia Bruce; y el estreno del día: «Culpas ajenas», interpretada por los admirables artistas Henry Fonda y Maureen O'Sullivan. Drama abrasador, tragedia inenarrable, romance sin igual. Una profunda y dolorosa experiencia de lo que puede sucederle a usted mismo. También se exhibe un cartón titulado «Indiscita mía» y las Instantáneas de Hollywood número 31. Los precios: 40 centavos de una en adelante y 20 centavos los niños.

Mañana, el martes y el miércoles, en tres días exclusivos, preestreno de la producción cumbre de Samuel Goldwyn, con que los artistas Unidos conmemoran su vigésimo aniversario en el cine: «Cumbres borrascosas» (Wuthering heights). Un romance cálido, que en la actualidad demuestra el amor inmortal, como lo pintan los poetas. La historia extraña de la mujer que se casó con un hombre para huir del amor de otro, y del hombre que se casó con una mujer a quien detestaba, para vengar una traición de amor. Una interpretación digna de una gran película aseguran su formidable succés. En su reparto se destacan los nombres de Merle Oberon, Lawrence Oliver y David Niven. Es un amor fiero, inmenso, arrullador, que hasta después de la muerte se manifiesta a los ojos horrorizados de los espectadores. Una de las más hermosas películas que jamás ha ofrecido la pantalla, de una intriga que fascina y una emotividad tan exquisita como intensa.

El jueves: «El mastín de Baskerville». El episodio más truculento y espeluznante del famosísimo detective Sherlok Holmes, inspirada en una de las más leídas novelas del más ingenioso autor en este género de literatura: Sir Arthur Conan Doyle.

HOY REX CINEMA M-2214

11 Mañana y 3 tarde - HOY DOMINGO
UN VIAJE POR ESPAÑA.
EN TANDAS ESPECIALES.
Proyectándose: TIERRAS DE LEYENDA.—CASTILLOS EN CASTILLA.—A ORILLAS DEL TAJO.—A TRAVES DE ESPAÑA.—REMEMBRANZAS DE ESPAÑA.—BARCELONA.—FELIPE SEGUNDO Y EL ESCORIAL.
ENTRADA: 20 CENTAVOS.
Programa del día: NOTICIARIO NACIONAL ROYAL con vistas del Valle de Viñales.—Los hebreos del vapor «San Luis» y otras noticias interesantes. NOTICIARIOS METRO Y PATHE R. K. O.—ARBOLES (musical en color).—RINCON ROMANTICO (Un puerto de Escala).—FUTUROS CAMPEONES (documental).—FELIZ CUMPLEAÑOS (cartón de Columbia).
Entrada: Mayores, 20 centavos. Niños, 10 centavos.
MAÑANA, LUNES, EN TODAS LAS TANDAS: ESTRENO DE
"SINFONIA DE CORRAL".
El último cartón de WALT DISNEY. Superior a todos en gracia, movimiento y originalidad.

RADIO CINE: Ultimo día: «AHORA SEREMOS FELICES»

Hoy, por última vez, exhibe el más grande teatro de Cuba, «Radio Cine» la monumental producción cubana titulada «Ahora seremos felices», que interpretan Juan Arvizu, el celebrado tenor de la voz de seda, con Mapi Cortés, Pituka de Foronda, María Pardo, Mario Martínez Casado, Pepe del Campo y otros muchos.

«Ahora seremos felices» es una película con trama interesante, ritmo ligero, melódicas canciones, los más bellos escenarios naturales, romance encantador, acción, comicidad y emoción y dinamismo.

Se exhibe en todos los turnos desde la una y media que empieza la matinée, pasando por la pantalla a la 1.50, a las 4.20, a las 7 y a las 10.

Para completar el programa, la intrigante y emocionante película de asunto policíaco: «El código del hampa», interpretada por Anna Nagel y Robert Kent, y noticiario sonoro.

Los precios: luneta y primer piso, 40 centavos antes de las 6 y media; después, 50 centavos; los niños, 20 centavos y la tertulia, entrada por Neptuno, 20 centavos.

Mañana, día de gran lleno en «Radio Cine», con el estreno de la más formidable producción que ha interpretado el coloso de la pantalla, Edward G. Robinson, titulada «Confesiones de un espía nazi», secundado por Francis Lederer, Lia Lys y Paul Lucas, entre otros muchos más. Una película que ha hecho sensación durante seis semanas que se ha estado exhibiendo en New York.

PAULINA SINGERMAN en RETAZO

MAÑANA PAYRET GRAN ESTRENO!
La MEJOR PELICULA en ESPAÑOL de AVIACION!
"ALAS DE MI PATRIA"
con Alberto ADEMAR - Maliza ZINI - Enrique MUIÑO
Una Joya ARGENTINA SONO FILM — Distribuida por TROPICAL FILMS!

RADIO CINE HOY
GRANDIOSO EXITO!!
JUAN ARVIZU en la super comedia musical cubana "ahora seremos FELICES"
con MAPY CORTES - Pituka de FORONDA
M. MARTINEZ CASADO - MARIA PARDO
40¢ hasta las 6 - 50¢ Después — NIÑOS 20¢ — TERT. 20¢
Una PELICULA C.M.I.C.

UNA EXTRAORDINARIA MATINEE EN EL FAUSTO

Una matinée extraordinaria ofrece hoy la empresa de este majestuoso coliseo, comenzando a la una con noticiario, el graciosísimo cartón «Robinson Crusoe, en el aire», la variedad en tecnicolor, «Modas de primavera», el emocionantísimo drama de la Paramount «Eva en los tribunales», con Gail Patrick, y el gran succés del momento: «Luisa», en la que la excelsa diva Grace Moore ofrece una de las más artísticas creaciones, inspirada en la ópera de Charpentier. Comparten el éxito con la maravillosa cantante el famoso tenor Georges Thill y el plaudido bajo cantante André Pernet. Un recital de dulces melodías. Un himno a la alegría y a la vida. Un canto al amor y a la belleza. Los precios: 40 centavos de una a 6.30 y 50 centavos después; niños, a todas horas, 20 centavos y tertulia familiar, 15 centavos.

El martes: Metro presenta su más señalado triunfo: «Pigmalión», proclamada por los críticos del mundo entero como una de las diez mejores películas del año. La obra más interesante de Bernard Shaw viene a la pantalla! Leslie Howard, el profesor, apostó a que en tres meses transformaría a una joven de baja esfera en duquesa... ¡y lo logró! El le dió lecciones de urbanidad; ella le dió lecciones de amor; Wendy Hiller, otro hallazgo de la pantalla, cuyo papel en «Pigmalión» le fué adjudicado después de su sensacional debut en los teatros de Londres. Toda la ironía del gran literato inglés está estupendamente vertida en la trama de este gran film que gira alrededor del pulimento de una muchacha de los barrios bajos de la capital inglesa. Es una farsa repleta de regocijantes escenas, en que el humorismo de Bernard Shaw hace derroche de genialidad.

PAULINA SINGERMAN en RETAZO

Teatro CAMPOAMOR
PRE-ESTRENO JULIO 3
Películas Cubanas S.A. presenta a Lolita GONZALEZ — Fernando CORTES
GARRIDO y PIÑERO en LA ULTIMA MELODIA
con Bertha SERRANO — J.M. LINARES RIVAS — Guillermo de MANCHA — Julito DIAZ — Alicia RICO y Pilar MAVILLE
Dirección JAIME SALVADOR
Música Ernesto LECUONA

CAMPOAMOR: «AFRICA»

Para los que prefieren las películas habladas en español, no habrá un programa más atractivo que el que presenta «Campoamor», que exhibe la bellísima creación de Imperio Argentina, «Africa», la mejor y más interesante de esta artista, donde podrá deleitarse oyendo bellas canciones y música que llega al alma. Secundan a Imperio Argentina en esta película Manuel Luna, Ricardo Merino, María Paz Molinero, Anselmo Fernández y otros notables artistas. Se exhibe a las 3.50, 6.50 y 10 en punto. Completa este interesante programa el sensacional drama «La casa embrujada», que interpretan los pequeños artistas Jackie Moran y Marcia Jones, algo emocionante y extraordinario. Precios para hoy: mayores, hasta las 6.30, 20 centavos; después, 30 centavos; niños, 15; tertulia familiar, 15 centavos.

Mañana, un regio programa para personas de gusto refinado. La simpática e inimitable Deanna Durbin en la comedia musical «Tres señoritas vuelven». Próximos estrenos en este teatro: «Juárez», y la película cubana con música de Lecuona, «La última melodía».

PAULINA SINGERMAN en RETAZO

FONT.
IMPERIO ARGENTINA
En su MAGISTRAL PRODUCCION
AFRICA
CON Manuel LUNA - Ricardo MERINO
Realización de FLORIAN REY
VEA HOY EN CAMPOAMOR CUATRO CAMINOS 20¢ HASTA LAS 6½ 30¢ DESPUES COLONIAL MODERNO

«JUAREZ»: OBRA MAESTRA, MAJESTUOSA, INMORTAL

«Juárez». Gran premier de gala. La Habana, al igual que New York, México, Buenos Aires y otras capitales del continente, celebrará la premiere de la inmortal producción de Paul Muni y Bette Davis, con una gran función de gala que tendrá efecto en el teatro Campoamor la noche del 26 del actual, a las nueve y media.

A este acto, que hará anales en la historia de la exhibición cinematográfica en Cuba, asistirán las altas autoridades de la nación, funcionarios del Gobierno, cuerpo diplomático y consular y distinguidos representativos de todas las actividades de la cultura, el arte, la industria, la banca, el comercio, etc.

El señor Basilio de Armas, gerente de la «Warner Bros. First National Pictures Inc.», en Cuba, feliz productora de esa extraordinaria, sin par joya del celuloide, labora con fino acierto para darle a la premiere toda la brillantez y resonancia que el film ha obtenido en las grandes capitales citadas.

Al mencionar a Paul Muni y Bette Davis no puede olvidarse a Claude Rains, Brian Aherne, John Garfield, Donald Crisp, Gilbert Roland, Henry O'Neill y Joseph Calleia, que son principales protagonistas de la película.

«Juárez» está basada en la obra teatral de Franz Werfel y en la novela titulada «La corona fantasma», escrita por la genial Bertita Harding.

Pompa cortesana, romance sentido, lucha encarnizada, gloria y dolor, esperanzas y angustias...

TEATRO "LA COMEDIA" HOY
—A-6737— —TRES VECES—
EL MARAVILLOSO ESPECTACULO QUE DEBUTO ANOCHE CON EXITO EXTRAORDINARIO
"LOS PICCOLI"
De VITTORIO PODRECCA
CON UN INTERESANTISIMO PROGRAMA, QUE COMPRENDE: LA BELLA OPERA DE ROSSINI "EL BARBERO DE SEVILLA"
Y NUMEROS DE VARIEDADES
SE PRESENTARA ¡¡¡HOY!! TRES VECES
A LAS 3: GRANDIOSA MATINEE DEDICADA A LOS NIÑOS
A LAS 5.30 Y 9.30: DOS TANDAS DE GRAN GALA
PRECIOS: TARDE, Palcos, $4.00. Lunetas numeradas, 60 centavos. Butacas, 40 y 30 centavos.
NOCHE: Palcos, $6.00. Lunetas numeradas, $1.00. Butacas, 60 y 40 centavos.
DIJO «LA PRENSA», DE BUENOS AIRES: «Espectáculo movido y atrayente, así por la variedad de temás como de personajes y decorados. Cada uno de los Piccoli interpreta fielmente su papel en una festiva estilización. El espectáculo encanta porque en verdad produce, a la vez que la sonrisa vibra, una satisfacción espiritual».
EMPRESA TEATRAL: «CMCF» y «COCH»

¡EL MEJOR PROGRAMA! "NACIONAL" HOY
HOTEL IMPERIAL - ISA MIRANDA Y RAY MILLAND.
"EL JINETE MISTERIOSO" —Y— Episodio Nº 1 de "LA VUELTA DE DICK TRACY"
30 CENTAVOS y 40 CENTAVOS.

MIERCOLES 21. "NACIONAL" DOS ESTRENOS PARAMOUNT.
LA SIRENA DEL RIO Y EMBOSCADA
TITO GUIZAR Y DOROTHY LAMOUR. — GLADYS SWARTHOUTH y LLOYD NOLAN
Y el episodio No. 2 de la serie «LA VUELTA DE DICK TRACY»

M.E.C.D. 2016

Cardenenses

LOS ACTOS DE HOY
Mañana y tarde

Actos brillantes.
De todo un día.
Programa hermoso que cubren los prestigiosos colegios «Hernández Alfonso» y «Apostolado» con motivo de sus fiestas de graduación.
Ya los programas.
Que conocen todos.
El del Apostolado comienza a las 7 y 30 a. m. con actos religiosos y se cierra a las 6 y 30 de la tarde con un pocha de honor, y el de las «Hernández Albretch» se concentra en bella fiesta artística social a las 9 de la mañana en el Teatro Martí.
Todo por invitación.
Requisito indispensable.

Luis C. Bello

Huésped de Cárdenas.
El domingo 18.
Viene a nuestra Perla del Norte el distinguido e ilustrado caballero señor Luis C. Bello, Presidente del Directorio Nacional de los Caballeros Católicos de Cuba y amigo que mucho distingue el Cronista.
Le trae un motivo.
Que hará constar con gusto.
Con gusto para el que redacta y con gusto también para los que lo lean, porque ello se refiere a que el señor Bello dejará oir su autorizada palabra en la gran fiesta del Apostolado.
Reciba mi bienvenida.
Cordial y afectuosa!

De un ilustre cardenense

Una carta recibo.
Que mucho me halaga.
Carta de esa figura nacional de arraigados prestigios que se llama el doctor Fernando Méndez Capote y que recientemente fué elevado al título de Académico de Mérito de la Academia de Ciencias.
Ceremonia solemne.
De la que me hice eco.
El venerable conterráneo me da las gracias por las frases merecidas que oportunamente le dediqué con cariño y admiración y me pide haga público por medio de estas «Cardenenses» su gratitud a todos los paisanos que con ese motivo le enviaron felicitaciones telegráficas de simpatías.
Cárdenas recordó al hijo excelso.
Como el hijo recuerda a su Cárdenas.
Cábeme un orgullo y una satisfacción el satisfacer al doctor Fernando Méndez Capote.
Cubano ejemplar.
Que honra nuestro patio.

Domingos de la Playa

Uno más llega.
Del inicio del verano.
El Club Náutico Varadero, el Club Arechabala, Varadero Home, el Hotel Torres, Vista Alegre y Miramar serán recintos de placer.
Domingos de la Playa.
Empiezan a privar.

Don Feliciano Alegría

En vías de restablecimiento.
El respetable caballero.
El afable Presidente de la Cámara de Comercio de Cárdenas, mi distinguido amigo Don Feliciano Alegría y Artaza, estuvo delicado de salud en días pasados.
Ya cede su mal.
Me place decirlo.

Una invitación

Llega al Cronista.
Y dice así:
El Teniente Coronel Gonzalo García Pedroso, M.M., Jefe del Regimiento No. 4, «Plácido». El Primer Teniente C. C. Dr. Waldimiro Solá Fernández, Jefe de la Sección de Cultura. La Sub Directora C. C. Dra. Guillermina de Armas Ruibal, Jefe Misión Educativa No. 3. El Primer Teniente C. C. Dr. Juan Martínez Zequeira, Jefe de la Misión Educativa No. 4. El Primer Teniente C. C. Dr. Luis B. Vélez de Vignier, Jefe de la Misión Educativa No. 2, y el Segundo Teniente C. C. Félix Díaz Gross, Jefe de la Misión Educativa No. 1, tienen el honor de invitar a usted y a su distinguida familia a la exposición de los trabajos efectuados por los alumnos de las Escuelas Cívico-Rurales de las Misiones Educativas del Regimiento No. 4, «Plácido», durante el curso escolar de 1938-1939.
Tendrá efecto en los salones del Club de Oficiales, situado en el puesto «Domingo Goicuría», en esta ciudad, durante los días 17 y 18 del actual.
La exposición estará abierta desde las 12 m. del día 17 hasta las 11 p. m. del día 18 del actual. Matanzas, 16 de 1939.
Agradezco esa fineza.
Mil gracias!

Carmen Marina Iglesias

En su cumpleaños.
La linda figulina.
Arriba a edad rosa en la fecha del 18 de Junio la entusiasta y gentil Carmen Marina Iglesias Vasallo, joyita de los apreciados esposos señora Ramona Vasallo de Iglesias y el señor Arvelino Iglesias, y prometida del caballeroso y querido joven Pepe Jenkins.
Tendrá halagos.
La citada flor.
Las más perfumadas flores del jardín Jenkins irán a rendirle homenaje de admiración en su natalicio a esa figura arrogante de mujer.
Para ella mi saludo.
Con los mejores deseos.

Lucía Villa De John

Celebra su natalicio.
Lucía Villa.
Tipito delicado de gracia y juventud, marcaba el almanaque la fecha de su advenimiento al mundo a la linda y duce Lucía.
Mi felicitación reciba.

En la antesala de los quince

Una jovencita.
Linda y graciosa.
En la fecha del lunes 19 de Junio cumple 14 abriles, la antesala de los sonados quince, la risueña y alegre Aidita Díaz González, joyita de los apreciados esposos señora Panchita González de Díaz y el señor Luis R. Díaz y reinecita de «Miramar Boarding House», en el Varadero Azul de los Poemas.
Tendrá fiesta Aidita.
En la tarde del lunes.
Allí en el romántico bar de «Miramar» reunirá a sus amiguitas y amiguitos.
Fiesta de lirios.
En tarde de sol y júbilo.

Francisco González Bacallao.

JABON
SANDALO DE THESALIA
EVITA ESPINILLAS, BARROS E INFECCIONES DE LA PIEL. INDISPENSABLE PARA LOS NIÑOS Y CUTIS DELICADOS.

GRAN VENTA
Cuarto Aniversario

COMO UN ATRACTIVO MAS DE NUESTRA FIESTA DE CUMPLEAÑOS, HOY PRESENTAMOS EL NUEVO ESTUCHE
"Treasurette"
UNA MARAVILLA MAS DE
Elizabeth Arden

por sólo 3.95

Contiene el más completo y maravilloso conjunto de preparaciones para el cutis:

Ardena Cleansing Cream
Ardena Velva Cream
Ardena Velva Mask
Crema Amoretta
Astringente Especial
Tónico para el Cutis
Polvos Ilusión
Polvos Cameo
Toallas de Tissue

¡¡¡Compare el costo normal de todo su contenido!!!

Un verdadero tesoro de belleza, creado para conservar su cutis siempre fresco y radiante y que normalmente le costaría $8.00, por solo $3.95.

La cantidad recibida es limitada. No pierda esta oportunidad, separando su estuche a tiempo.

Sánchez y Araoz
AMISTAD 304 entre: San Rafael y San José
Tels. A-7737 y A-0481

CRONICA HABANERA

LA GRAN BODA DE ANOCHE

ADELAIDA BUCHAMAN Y SU CORTE DE HONOR

En página de oro pasará al capítulo de nuestros grandes esponsales la ceremonia verificada anoche, a las nueve y media, en la capilla Santa Elena de la finca «Villa Rosa» en Torrecilla.

Ceremonia nupcial brillantísima, de marcado esplendor, en la que unieron sus destinos dos jóvenes para los que hay muchas simpatías y afectos en la sociedad habanera: la señorita Adelaida Buchanan y Mestre, de fina y delicada belleza, y el atento joven Charlie Todd y Lobo.

Una selecta representación de la sociedad habanera y de la colonia norteamericana asistió a esta boda, que constituyó, tal como habíamos augurado, uno de los más lucidos acontecimientos de la temporada.

Precioso el adorno floral.

Algo regio por su suntuosidad y belleza este adorno que mereció para sus ejecutores, los artistas de la «Casa Trías» los más cálidos elogios de la concurrencia.

Triunfaron una vez más los artistas del gran jardín del Vedado haciendo derroche de arte, exquisitez y buen gusto.

Rompiendo la costumbre, el altar ante el cual recibieron la bendición tan simpáticos jóvenes, fué levantado en el portal de la capillita dentro de un bosque de palmas arecas, las siempre lozanas palmas de la «Casa Trías», que gozan de justa fama por su verdor exquisito.

Venerábase allí la imagen de la Purísima Concepción, que se destacaba entre seis preciosas columnas tapizadas totalmente de dalias y rematadas en su parte superior, a manera de friso, con macizos de callas.

Sobre el mismo altar advertíase la simbólica campana de los novios, tejida con gardenias, las blancas y perfumadas gardenias.

De ambos extremos del altar partía la senda, iniciándose con dos cercas de «prive» en forma circular que iban a unirse al camino de los novios.

Era esta senda un prodigio de novedad y de chic e iba formando arcos por entre los árboles que crecen frente a la capilla.

La trazaba la preciosa doble alfombra blanca que usa Trías en los grandes acontecimientos, dejando ver a cada lado dos anchos canteros del mismo césped que circunda todos los terrenos de la finca, y que es cuidado con verdadero esmero.

Como límites laterales de tan maravilloso camino nupcial, corrían a ambos lados sendos canteros sembrados totalmente de gladiolos e interrumpidos de trecho en trecho por macizos de aristocráticas callas y terminando, en forma de semicírculo, al pie de dos frondosos árboles, cerca de la entrada de la finca.

La señorita Buchanan hizo una novia ideal, inspiradora.

Su traje, maravillosa confección de María Luisa Menocal, la feliz directora del atelier de Sánchez y Araoz, era el modelo «Epanouissement» de Mainbocher.

Interpretado estaba exquisitamente en regio «rosalbá» blanco con linda tiara de azahares y velo de tul.

El ramo, precioso, era de lirios del valle.

En este trabajo, se lucieron nuevamente los floristas de la «Casa Trías» alcanzando un triunfo más.

Con la novia entró su corte de honor.

La presidía la maid of honor, la encantadora señorita Martha Jane Jones, a la que seguían las bride maid's señoritas tan bonitas y tan graciosas como María Palacios, Valentina Palacios, Dorothy Stauber, Grace May Govern, Alice Williams y Margaret Preston.

Vestían todas lindos trajes de marquisette blanco y llevaban finísimos adornos de cabeza en encaje y flores, creación de la incomparable María Luisa Menocal, de la casa Sánchez Araoz.

El ramo de la maid of honor era de orquídeas, indísimo.

Y los de las bride maid's de «sweet heart roses», preciosos.

Todos llevaban la firma de la «Casa Trías», el famoso jardín del Vedado, donde fueron confeccionados

Después de este grupo de muchachas entró una simpática parejita de niños, María Luisa Lobo y Montalvo y Heriberto Lobo y Menocal, vestidos graciosamente.

Llevaba la monísima María Luisa un bouquet colonial de «sweet heart roses» avalorado con la firma de Trías.

Fueron los primeros la gentil dama Adelaida Mestre viuda de Euchanan madre de la novia y el respetable caballero Heriberto Lobo, abuelo del novio.

En calidad de testigos firmaron por ella el pliego matrimonial los señores Rafael Palacios, Jacobo Lobo Olavarría, Luis G. de Mendoza y Dick Euchanan y el doctor Néstor G. de Mendoza.

Por él lo hicieron a su vez los doctores Mario Montoro y Jacinto Pedroso y los señores Eugenio de Sosa, Julio Lobo Olavarría y Carlos N. Todd.

DISTINGUIDOS VIAJEROS.—Esta tarde, por la vía de la Florida, embarcará hacia Miami, donde se reunirá con su esposo el señor Alejandro Texidor, la bella y distinguida dama Cuca Pons de Texidor.

La señora de Texidor embarca en unión de su hermana, la señorita Rosita Texidor y de sus hijos Ignatoy, la encantadora señorita, Ada Ketty y Charles Texidor.

Después de visitar la Feria Mundial de Nueva York seguirán viaje a Venezuela, donde piensan establecer por ahora su residencia.

Felicidades.

DEL YACHT CLUB.—El domingo próximo se celebrará en los hermosos salones del Habana Yacht Club un almuerzo bailable.

Será el primer almuerzo de la temporada de verano y por tal motivo revestirá gran animación y marcado lucimiento y brillantez.

Durante dicho almuerzo la Directiva, que preside el conocido caballero Miguel Antonio Riva, entregará las medallas a los remeros.

Tocará una gran orquesta.

Tema para la crónica.

UNA FELICITACION.—Nos es grato enviar una felicitación por medio de estas líneas al querido amigo y compañero Orestes del Castillo, cronista de las «Viboreñas» del DIARIO, con motivo de haber sido nombrado por el Honorable señor Secretario de Gobernación, Presidente de la Comisión Revisora Cinematográfica, talento y hombría de bien, triunfará en el alto cargo que le ha sido confiado.

El señor del Castillo, por su cultura, en el alto cargo que le ha sido confiado.

Muchos éxitos le deseamos.

CASA VERSALLES
(LA CASA QUE NO COBRA EL LUJO)

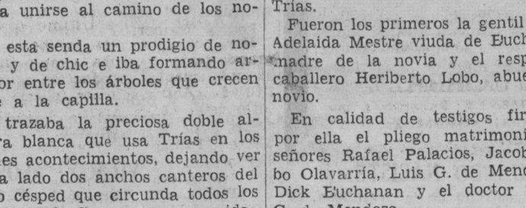

Juegos de CUBIERTOS "ERCUIS", 24 piezas $19.50
Otros Modelos desde $5.50 hasta $500.00.
NEPTUNO, 164, Frente al Teatro Encanto.

ATACADA DE TETANOS

Al ser atacada de tétanos, falleció en el Hospital Las Animas, Berta Lila, vecina que era de Lanuza sin número, en Marianao, actuando el cabo Regalado de la Séptima Estación.

SE PRIVO DE LA VIDA

En su domicilio se privó de la vida por medio del fuego, Gisela Gondon, natural de Alemania, de 58 años y vecina que era de Calzada 61, en el Vedado. El cadáver le fué entregado a sus familiares.

HURTO EN UNA BODEGA

Florentino Patallo, dueño de la bodega situada en Tejadillo 169, denunció a la policía que de su comercio le hurtaron una caja de leche, sin que tenga sospechas de nadie.

CLINICA DE ENCENDEDORES
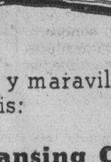
La duquesa
SAN RAFAEL 212 Habana.

PIEZAS DE REPUESTO
LISTA DE PRECIOS

1	Frente o Martillo	50
2	Gatillo	30
3	Muelle del cono	25
4	Tapa de la piedra	30
5	Rueda mordiente	30
6	Tornillo	10
7	Clavo	05
8	Muelle piedra	20
9	Muelle impulsor	20
10	Tapa de gasolina	30

PEPTO-KOLA
ROBIN
SURMENAGE CANSANCIO FISICO ó INTELECTUAL
Laboratorios ROBIN 13 Rue de Poissy -PARIS-

Canastillas

Nuestro departamento de ropita infantil invita a usted a examinar las nuevas colecciones de prendas de canastillas.

Juegos, batas, capoticas etc. confeccionadas con finísimos materiales y buen gusto.

Los precios son tan extraordinariamente baratos que acrecientan la justa fama de este departamento.

ILUSTRAMOS VARIOS EJEMPLOS

Batica en opal con bordados y cintas en los hombros, ... 65 c.

Capotica en piqué de superior calidad, bordado 70 c.

Jueguito canastilla en crepé seda, con bordados 1.25

Jueguito canastilla 2 piezas en opal bordado. Cintas en los hombros, 48 c.

LOS PRECIOS FIJOS
REINA AGUILA ESTRELLA

Baticas cargador de crepé, Rosa, azul blanco, 1.00

Batica cargador en crepé georgette con bordados e inscrustaciones de tul 2.25

LOS ESPOSOS GOLDEROS-CAMACHO.—Han llegado a nuestra capital días pasados el doctor Angel Fernando Golderos, distinguido médico de la ciudad de Nueva York y su bella esposa Rosarito Camacho, en unión de su pequeña hija Rosarito.

Se proponen pasar todo el verano junto a sus padres, el prestigioso letrado doctor Tomás Felipe Camacho y su esposa, la gentil dama León de Camacho.

Bienvenidos.

EL MINISTRO DE VENEZUELA.—Acompañado de su distinguida esposa la señora Lola Casas, embarcó ayer tarde a bordo del «Santa Clara», rumbo a su país el Ministro de Venezuela en Cuba, Excmo. Señor Alberto Smith.

El distinguido y culto diplomático, una de las primeras figuras intelectuales de la hermana República de Venezuela, va en disfrute de licencia para tomar unas cortas vacaciones.

Para despedir a los mencionados viajeros se congregó una numerosa concurrencia en el muelle.

Que lleven un feliz viaje, son nuestros deseos.

EN LOS QUINCE.—Mañana, lunes, cumple los quince años, la edad de los sueños y las ilusiones, la monísima jeune fille Eva González Cepero, hija de nuestro estimado compañero de «Avance».

Flores y congratulaciones innumerables llegarán en tan señalada fecha hasta la espiritual Eva.

Felicidades.

(Continúa en la página NUEVE)

HORTEN Desodorante.
Pídalo en las principales casas.

M.E.C.D. 2016

G A C E T I L L A S

AUDITORIUM: «CULPAS AJENAS»

La Columbia presenta hoy en este favorito teatro del Vedado, un formidable programa a base de dos de sus mejores películas de la presente temporada.

Las exhibiciones del referido super programa dará comienzo a la 1:30 con una matinée extraordinaria a la 1:30, figurando como máxima atracción el sensacional y emocionante film que tiene por título: «Culpas Ajenas», cuya trama nos relata un profundo drama matizado con el más puro e ingenuo de todos los romances.

En el reparto de «Culpas Ajenas» aparecen los nombres de Henry Fonda (insuperable en su papel) Maureen O-Sullivan, Ralph Bellamy Alan Baxter, Peter Lynn y Stanley Ridges.

Conjuntamente con «Culpas Ajenas», presentamos a Ida Lupino, Warren William, Rita Hayworth y Virginia Weidler en el interesante film que nos muestra el espionaje moderno titulado: Espía a la fuerza»; a más de cartón, comedia y revista.

En los turnos de 5:15 y 9:45, por última vez: Fred Astaire y Ginger Rogers en «La vida de Vernon e Irene Castle»; a las 8:30: «Esclavos Blancos» de Ann Shirley y Alan Baxter.

Por la tarde a las 5. Pro-Arte musical presenta exclusivamente para sus socios a los bailarines Fritz Berger y Claudia Vall.

El martes: «Bajo el uniforme blanco» un nuevo triunfo interpretado por Florence Rice, Ann Rutherford, Alan Marshall y Alan Baxter.

TRIANON: «LAS TRES SEÑORITAS VUELVEN» (MATINEE)

La Novia del Mundo, Deanna Durbin es la figura central de la simpática producción: «Las Tres Señoritas Vuelven», triunfando una vez más en otra etapa de su vida donde vemos a la gentil estrellita dedicada a encontrar solución a los conflictos amorosos de sus dos hermanas, roles a cargo de Nan Grey y Helen Parrish, figurando otros artistas como Charles Winninger, Robert Cummings y Nella Walker en la más complicada y divertida de las tramas.

Deanna Durbin deleitará a usted interpretando las siguientes canciones: «La Capinera», «¿Porqué?», «Invitación al Vals» y otras.

El horario de las exhibiciones es el que sigue: «Las tres señoritas vuelven» a las 2, 5:45 y 10:20. La otra película «Un novio en apuros» pasará por la pantalla a las 4:10 y 9:05. Se completa este magistral programa con Noticiero, cartón y comedia, en su matinée tarde y noche.

Mañana: «Culpas Ajenas», joya de la Columbia con tres estrellas como Maureen O-Sullivan, Henry Fonda y Ralph Bellamy.

El martes: La bella joya musical: «Luisa», con la incomparable Grace Moore.

INFANTA: «LAS TRES SEÑORITAS VUELVEN»

Para los aficionados al cinema Deanna Durbin es hoy la máxima atracción. Pero cuando la vean en «Las tres señoritas vuelven» que es la película que se estrena hoy en el gran teatro «Infanta», del circuito Carrerá, todo adjetivo será pálido. Secundan en el reparto a esta linda actriz Nan Grey, Helen Parrish, Charles Winninger y Robert Cummings.

A continuación se exhibirá la cinta: «Un novio en apuros» con C. Ruggles.

Completa el programa una revista, el episodio 6 de la serie: «Las hazañas de Red Barry» y la comedia «Domando al angelito».

Mañana: El martes: «Los novios» con Jeanette McDonald y Nelson Eddy.

PAYRET: «MOLINOS DE VIENTO». MATINEE

Desde la una del día doble y gran programa en español y a precios populares. Oiga y vea en «Payret» la magnífica película española de la famosa Zarzuela del mismo nombre titulada: «Molinos de Viento» por Rafael lópez Somoza con Pedro Terol y María Mercader.

Hoy se completa el programa con la super producción: Jalisco nunca pierde» producción de encantador argumento y bella música lo más cómico y bello producido en México. Una copia completamente nueva.

También se exhibe una revista de asuntos mundiales.

Los precios son: 20 centavos hasta las 6 y 30 y 30 centavos después. Niños 15 centavos. Tertulia 10 centavos.

Mañana. Estreno en Cuba de la super-produccin: «Alas de mi Patria» película de aviación Argentina, colosalmente realizada con un gran reparto de estrellas entre las que figura Enrique Muiño y los mejores aviadores de la Argentina.

También mañana se exhibe «Escuela de Señoritas».

NEPTUNO: LA MEJOR MATINEE DE LA HABANA

La mejor matinée ofrece hoy este favorito teatro, comenzando a la una en punto con Noticiero, la variedad musical: «Música sobre Broadway», el episodio número 4 de la interesantísima serie: «El halcón enmascarado». Internacional Films tiene el honor de presentar la lujosísima y espectacular super-producción: Tarakanova», y el profundo drama: «Cuando la vida llama», interpretada por el inmenso Víctor Francen.

Los precios: 20 centavos mayores de una en adelante y 10 centavos los niños.

Mañana: un programa sensacional: «Capullos rotos», un romance de romances de exquisito gusto, y la copia nueva de «La tragedia de Mayerling» con Charles Boyer y Danielle Darrieux.

El martes: La gran película cubana: Una aventura peligrosa» por don Pancracio y Felipito, conjuntamente con Danielle Darrieux en «Abuso de Confianza».

FAVORITO: «La Suerte en Venta» y «NUNCA ES TARDE»

Una super-extraordinaria matinée presenta desde la una, la empresa de este coliseo perfecto con Noticiario, la calamidad pública número 1, Jane Withers, batiendo todos los records de interpretación y superándose a sí misma, en su mejor película «Nunca es tarde».

La otra excelente atracción es el emocionantísimo drama: «La suerte en venta» con Michael Whalen.

Los precios: 15 centavos de una a 6:30 y 30 centavos después. Niños y amplia tertulia familiar 10 centavos tarde y noche.

Mañana, Lunes popular: dos grandes triunfos de la Metro: Melvyn Douglas, Virginia Bruce y Warren William en «La vuelta de Arsenio Lupín» y Constance Bennett y Brian Aherne en «Su excelencia el vagabundo».

El martes: Mickey Rooney y Freddie Bartholomew en «Horizontes de Gloria» y Stan Laurel y Oliver Hardy en «Pájaros bobos».

FLORENCIA: GRAN MATINEE CON «LOS NOVIOS»

Concurridísima se verá hoy la amplia sala de este preferido teatro con la grandiosa matinée combinada y que dará comienzo a la una en punto con Noticiario; el episodio número 3 de la super-serie: «El halcón enmascarado», titulado: «Nido de Buitres», el drama de la Columbia: «Espías» con Fay Wray y Ralph Bellamy, y la sensacional producción de la Metro: «Los novios» por la pareja ídolo del mundo, Jeannette Mc Donald y Nelson Eddy.

Los precios: 20 centavos de una a 6:30 y 30 3centavos despu s. Niños a todas horas 15 centavos y tertulia familiar 10 centavos.

Mañana: lunes popular: Beniamino Gigli en «No me olvides» y Nova Pilbean en el drama de dramas «El pecado de una madre».

El martes: «Africa» por la incomparable Imperio Argentina y «El bailarín y el trabajador» con Roberto Rey y Ana Custodio.

OLIMPIC: «LA VIDA ES UN TANGO»

«Olimpic», en Línea y B, en el Vedado, con el teléfono F-2711, ha combinado para hoy el mejor programa.

En matinée a la 1:15 p. m. se exhibirá revista, un cartón, comedia, estreno de la preciosa, regia joya musical argentina con bellos tangos: «La vida es un tango» con Hugo del Carrill y Sabina Olmbs y estreno de la bellísima, original producción: «Los soldados mandan» con Olivia de Havilland y George Brent.

En turnos elegante de 5 y 15 y 9 y 45, revista y «La vida es un tango» con Hugo del Carril.

A las 8 y 30 cartón y «Los soldados mandan».

Precios: mayores 20 centavos y niños y tertulia familiar 10 centavos a todas horas.

Mañana: «El bailarín y el trabajador» y «El barbero de Sevilla».

Dos joyas españolas rigiendo precios popularísimos: Mayores 10 centavos y niños y tertulia 5 centavos a todas horas.

MANZANARES: «LA BESTIA HUMANA»

Un regio estreno compuesto de un magnífico programa, para hoy en matinée, tanda y noche de este moderno y fresco cine de familias, situado en Carlos III e Infanta, en la matinée de hoy que empieza a la 1 y media se pasarán comedias, cartones, el episodio 12 de «La Araña Negra», del oeste, titulado: «El rey de los Coww Boys» y «La bestia humana» por Simone Simon y Jean Gabin, en tanda y noche, se estrena: «El misterioso mister Wong» por Bela Lugosi y La bestia humana» obra de grandioso argumento, comedias y el episodio 12 de «La Araña Negra».

Mañana: sensacional programa: Pre-estreno de la creación maravillosa de Imperio Argentina, titulada: «Africa».

MARTI: «EL CULPABLE» Y «PAJAROS BOBOS»

La función de hoy dará comienzo a la una de la tarde con cartones, revistas y comedias y las super-producciones tituladas: «El culpable» por Jean Gabin y Pierre Blanchard y «Pájaros Bobos» por Stan Laurel y Oliver Hardy.

Este programa, de riguroso tercer turno, se ofrece a los precios de 5 y 10 centavos hasta las 6 de la tarde y 15 centavos después de esta hora. Recuerde que Martí», es el teatro más fresco de la Habana y que sus aparatos de proyección y sonido son de primer orden y que ha sido dotada de una pantalla gigante perforada.

Mañana: «La heredera ardiente» por Olivia de Havilland y «Los muertos caminan» por Boris Karloff. El martes, a petición: «El Gran Vals» por Louise Rainer y Fernand Gravet y «Los hombres no lloran» por Mickey Rooney.

RIVOLI: «UNA AVENTURA PELIGROSA»

Don Pancracio y Felipito...¿Quién no ha oído a estos popularísimos personajes que noche tras noche nos deleitan desde el radio con sus amenas y divertidas experiencias?

Conozca a estos simpáticos favoritos de la radio en las estupendas peripecias que viven en «Una aventura peligrosa», primera comedia cinematográfica cubana presentada para que el público goce desde que entra en el cine hasta que sale... Vea personalmente la Corte Suprema del Arte... conozca sus estrellas nacientes... y su popular locutor José Antonio Alonso.

Adorna el programa un Noticiero un interesante documental, el episodio 9 de la sensacional serie: «Las Praderas sangrientas» y la emocionante film de John Wayne, «Cartas boca arriba».

En tandas de 5 y 8:30, en lugar de este film se proyectará la espléndida producción: «La ciudadela del silencio» y «Una aventura peligrosa».

Mañana, estreno de la picaresca producción: «Mujer, marido y rival» por Loretta Young y Warner Baxter.

ROXY: «LAS TRES SEÑORITAS VUELVEN»

Una de las matinée más sensacionales de la Habana, ofrece hoy el moderno «Cine Roxy», de 14 y Primera en el Reparto Almendares con el estreno de :«Las tres señoritas vuelven», el último triunfo de la encantadora estrella Deanna Durbin. Emociones inolvidables nos ofrece la gentil estrella en esta película, deleitándonos con bellos trozos de música, entre ellos «La invitación al Vals» de Webber y otras preciosas canciones, a la par que nos mantiene en viva expertación a través de todo el film con su dinamismo y simpatía, en una trama que es todo comicidad y gracia.

Completando el programa se exhibirá un gracioso cartón de Popeye: «Arte vivo», el episodio 9 de la espectacular serie: «Las praderas sangrientas», y una emocionante película de Preston Foster, «El último aviso».

Mañana a precios populares: «Carmen» una de las mejores creaciones de la bellísima Imperio Argentina.

REINA: «ZAZA» Y «EL ENCUBRIDOR»

Un extraordinario programa que dará comienzo a la una en punto de la tarde anuncian para hoy las carteleras del magnífico super cine Reina sito en Rayo y Reina con el teléfono M-2272 a los ínfimos precios de quince centavos la luneta hasta las 5:30 y veinte centavos después, la cómoda tertulia familiar con sus regias localidades diez centavos a todas horas.

«El Encubridor», la película que revela el desconocido aspecto del hampa norteamericana protagonizada por J. Carrol Naish, el temible «Tirano de Alcatraz» y secundado por Mary Carlisle y Robert Preston. Claudete Colbert y Herbert Marshall en una historia de amor que tiene la exxhuberancia de la primavera y el encanto melancólico de otoño esto es: «Zaza». Un cartón y la revista de asuntos del día forman parte de este monumental programa.

Mañana: «La Vida és un Tango» y «Gente de Copete».

RIALTO: «LOS NOVIOS»

Hoy se exhibe en Rialto por última vez la maravillosa producción que tanto éxito ha obtenido: «Los Novios» que interpretan admirablemente las estrellas máximas de la pantalla: Jeanette Mac Donald y Nelson Eddy. «Los Novios» está basada en una opereta de Victor Herbert que fué un éxito rotundo de Brodway durante siete años consecutivos.

Se completa el programa con una preciosa y divertidísima comedia en la que vemos dos hijos buscarle esposo a la madre, porque quieren un padrasto a su gusto: «Casemos a Mamá» interpretada por Freddie Bartholomew, Judy Garland y Mary Astor.

Los precios para la función de hoy que comienza desde la 1:30 son, mayores veinte centavos hasta las 6:30, después treinta centavos, niños quince centavos.

Mañana grandioso homenaje a James Cagney con dos de sus mejores producciones: «El Valiente de Oklahoma» y «Angeles con Cara Sucia».

LARA: «LA HORA RADIANTE» (EXITO)

Llena se verá hoy la confortable y elegante sala del Lara, el predilecto cine sito en Prado y Virtudes, con el teléfono M- 2421, pués se ofrece a todas horas un programa monumental.

En la función continua, de 1:15 de la tarde a 11:30 de la noche se exhibirá revista, comedia, estreno de la grandiosa, regia joya «La Hora Radiante» con Joan Crawford, Margaret Sullivan, Melvyn Douglas y Robert Young y estreno de la muy soberbia, colosal producción «El Joven Dr. Kildare» creación de Lew Ayres y Lionel Barrymore.

Precios: mayores diez centavos hasta las cinco de la tarde y quince centavos después. Niños diez centavos a todas horas.

Mañana: «El Mundo se Divierte» y «Los Pantalones de Emma».

PRADO: «KATIA» Y «RENCORES DISIPADOS»

Para hoy tiene Prado, el elegante teatro del Paseo de Martí, sin duda alguna el mejor programa de la Habana en matinée doble de 1:30 y 5. Exhibiendo primeramente el glorioso super espectáculo en colores de la adorable actriz Loretta Young «Rencores Disipados» y la más genial creación de la exquisita estrella francesa Danielle Darrieux «Katia». Una de las más formidables producciones del cine francés. Completando el programa una revista y un gracioso cartón. Por la noche la tanda comenzará a las 8:30, repitiéndose el mismo programa. Los precios serán los siguientes: quince centavos mayores y diez centavos niños.

Mañana: «El Jorobado o Enrique de Lagardere» y «La Garzona».

VERDUN: «LA VIDA ES UN TANGO»

La empresa del elegante teatro Verdún, de Consulado 214, teléfono A-8206, brinda hoy a su público un grandioso programa que dará comienzo desde la una con Noticiario, un cartón y una variedad.

«La Vida es un Tango», una bellísima historia de amor ofrece al espectador además de una trama interesante y cautivadora, un verdadero diluvio de tangos interpretados por el intérprete máxixmo de la canción criolla argentina: Hugo del Carril, secundado por otra cantante de exquisita voz: Sabina Olmos. En el reparto figuran además dos artistas tan conocidos como Tito Luisardo y Florencio Parravicini. La otra atracción del programa es la interesante cinta detectivesca «Date Preso Bulldog Drummond», por John Howard y Heather Angel.

Los precios que rigen son los siguientes: quince centavos luneta antes de las 5:30, después veinte centavos. Los niños y la tertulia familiar con butacas diez centavos a todas horas.

Mañana: «Katia» y «Víspera de Combate».

COLONIAL: «AFRICA» Y «CUANDO NACISTE»

El elegante y favorito cine Colonial, sito en Reina 309, con el teléfono A-7879, brinda hoy un programa monumental, en el que figura la última creación de la gloriosa estrella Imperio Argentina.

Hoy, comenzando la función a la una de la tarde en matinée, tanda y noche se exhibirá revista, comedia, estreno de la bella, original cinta «Cuándo Naciste», con Ann May Wong y estreno de la grandiosa, regia joya musical española con precioso argumento «Africa», creación genial de Imperio Argentina con Manuel Luna y Ricardo Merino.

Precios que rigen: mayores veinte centavos hasta las 5:30 y treinta centavos después. Niños y tertulia familiar quince centavos a todas horas.

Mañana: «Me Hicieron Criminal», con John Garfield y «Angeles con Cara Sucia», con James Cagney.

ACTUALIDADES: «UÑA Y CARNE»

Monumental resulta el brillante programa que brinda hoy el elegante y moderno cine de las familias Actualidades, sito en Monserrate 262, con el teléfono M-5575.

Hoy, comenzando la función a la 1 p. m. en matinée, tanda y noche se exhibirá revista, comedia, episodio 12 de la monumental serie «La Flotilla Misteriosa», estreno de la monumental, grandiosa super producción «Uña y Carne», con el popular Mickey Rooney y Wallace Berry y estreno de la preciosa, soberbia producción «El Cowboy y la Dama», con Merle Oberon y Gary Coper.

Mañana «Triunfa el Amor», con Andrea Leeds y Joel Mc Crea y «Tuyo es mi Querer», con Alice Faye.

CERVANTES: «RENCORES DISIPADOS»

Para hoy el cine Cervantes—espectáculo de familias—situado en Lamparilla y Compostela, ha seleccionado un maravilloso y selecto programa a precios populares, con comedias, cartones, noticiarios, episodio 8 de la sensacional serie «La Araña Negra», la interesante y mejor producción por Víctor Mac Laglen titulada «Promesas Doradas» y la mejor producción por Loretta Young en colores que lleva por título «Rencores Disipados o Kentucky», una suprema obra de amor, pasión y dolor, una película recomendable para todos los públicos. Programa de hoy que se pasa todo en matinée, tanda y noche.

«Mañana: «Así Terminó un Querer», por Bárbara Stanwyck y «Vendiendo el Porvenir», por Adolph Menjou. Damas cinco centavos.

LIRA: «LA VIRGEN LOCA»

Extraordinario fué el éxito obtenido ayer por el modernísimo teatro Lira, sito en Industria y San José con el teléfono M-4474, con motivo del estreno del formidable programa doble, que nuevamente presenta hoy en todos sus turnos. Comenzando a la una se exhibirá un noticiario, el cartón del Pato Donald «Los Balleneros» y una graciosa comedia. A continuación, Melvyn Douglas y Virginia Bruce se presentan en el estreno de la regocijante super producción «Ha Vuelto Aquella Mujer». Y finalizando el programa Víctor Francen y Annie Ducaux, se presentan en el estreno de la audaz super producción «La Virgen Loca». Audaz y atrevida, se presenta esta producción, como un medio de advertencia a las madres, esposas y señoritas. Precios: Lunetas, antes de las 5:80 quince centavos, después veinte centavos. Niños diez centavos a todas horas.

Mañana: Homenaje a Carlos Gardel presentando sus dos mejores cintas: «Tango Bar» con Rosita Moreno y «Melodías de Arrabal», con Imperio Argentina.

4 CAMINOS: «AFRICA» CON IMPERIO ARGENTINA

Tercer día de éxito de Imperio Argentina, en su mejor pelicula hoy en el super coliseum de Belascoaín número 1107, con el teléfono M-3676, el preferido de todas las familias.

«Africa», la nueva super producción con Imperio Argentina, en el más importante papel, el de la sarracena Aixá, es una figura de mujer apasionada y tentadora, en que la gran actriz nos muestra una nueva modalidad de su máscara y de su temperamento.

También se pasa por la pantalla gigante, la gran producción de mucha acción que le pondrá los pelos de punta: «Date Preso Bulldog Drumond», con John Howard. El episodio 15, final de la gran serie: «La Araña Negra» y un bonito cartón completa el programa, comenzando la función desde la 1 de la tarde.

Mañana: «Estampas Habaneras», joya cubana con Chaflán-Garrido-Piñero y la estrella cubana Blanquita Amaro y «Juventud del Mañana».

INGLATERRA: «KATIA» Y «TEMPESTAD»

Dos monumentales joyas cinematográficas forman el regio programa que brinda hoy el favorito y elegante cinema «Inglaterra», sito en San Rafael y Consulado, con el teléfono M-5527.

Hoy en la función contínua, comenzando a la 1 y 15 en matinée, tanda y noche se exhibirá revista, cartón, éxito de la maravillosa joya cinematográfica «Katia», con la encantadora actriz Danielle Darrieux y John Loder y estreno de la formidable, sensacional producción «Tempestad» con Michelle Morgan y el predilecto actor Charles Boyer.

Precios: mayores 15 céntavos hasta las 6 y 30 y 20 céntavos después. Los niños 10 centavos a todas horas.

Mañana: «El signo de la cruz» y «El hombre de siempre».

MAJESTIC: «LA VIRGEN LOCA»

Con gran éxito fué estrenado ayer en el elegante teatro Majestic, situado en Consulado 210, con el teléfono M-4477, el regio programa doble que nuevamente presenta hoy en todos sus turnos. Comenzando la función a la una en punto de la tarde, y además de un noticiario, el cartón del Pato Donald, «Cazadores de Fantasmas» y la comedia «Vocalizando» se exhibirá el estreno del formidable drama «Esclavos Blancos», que interpretan Ann Shirley, Roger Daniel y Alan Baxter. Finalizando el programa V. Francen y Annie Ducaux se presentan en el estreno de la sorprendente super producción «La Virgen Loca». La producción más verídica y real que jamás se ha llevado a la pantalla, presentando en una historia conmovedora y sentimental, un drama que es una advertencia para la sociedad en general, y en particular a las madres, esposas y señoritas. Precios: luneta y preferencia, antes de las 5:30 quince centavos, después veinte centavos. Niños y tertulia diez centavos a todas horas.

Mañana: Regio programa doble: William Powell, Myrna Loy y Luise Rainer en «El Gran Ziegfeld» y Clark Gable y Jean Harlow en «Mares de la China».

GRIS: «LOS NOVIOS» (EXITO)

Llena se verá hoy la elegante bombonera del favorito cine «Gris», de Baños y 17, en el Vedado, con el teléfono F-4292, de la Empresa Heydrich-Fernández Ledón, pues ofrece un programa monumental.

En matinée a la 1 y 15 y turnos de 4 y 8 y 15 se exhibirá la preciosa cinta «Vacaciones de Amor», con Florence Rice y Denis O-Keefe.

A las 3 de la tarde y turnos de 5 y 30 y 9 y 45 revista y la maravillosa joya musical en technicolor «Los Novios», con Jeanette Mac Donald y Nelson Eddy.

Precios: mayores 20 centavos en matinée y tanda y 30 centavos por la noche. Niños, 15 centavos y ytertulia 10 centavos.

Mañana: «El abogado del amor», con Danielle Darrieux y «La casa del maités».

VIVES: «LOS TRES MOSQUETEROS»

Grandes programas brinda hoy el favorito y elegante cine «Vives», de la calle B, entre 27 y 29, en el Vedado, con el teléfono F-3128, de la Empresa Valmaña.

Hoy, matinée a la 1, con revista, cartón, el episodio 6 de «La Pradera Sangrienta», el drama del oeste «Lucha a muerte», con Bob Baker y la divertida, jocosísima comedia musical «Los Tres Mosqueteros», con los hermanos Ritz y Don Ameche.

En tanda y noche se exhibirá revista, la dinámica y original cinta «Asalto Aéreo» con Rochelle Hudson y Kent Taylor y «Los tres mosqueteros», con los hermanos Ritz.

Precios: mayores 15 centavos en matinée y tanda y 20 centavos por la noche. Niños 10 centavos a todas horas.

Mañana: «Aguilas sobre el mar» y «Cuatro hijas».

MODERNO: «AFRICA» Y «CINCO PRIMORES»

Hoy sube por última vez a la pantalla del teatro Moderno, de 10 de Octubre 365, con el teléfono X-1305, en todos sus turnos, la gran película española «Africa», de Imperio Argentina, Manuel Luna, Ricardo Merino. Completa el programa la cinta «Cinco primores», de las Quintuples Dionne, por Jean Hersholt; «Hazañas de Red Barry», episodio 3, Buster Grabbe; «El Club de los Garrotazos», Popeye; «Los pingüinos curiosos». cartón en colores; «Tácticas del tennis», deportiva; y un «Noticiario». Hasta las 6 y 30, 20 centavos; después 30 centavos; niños 15 centavos; tertulia familiar 15 centavos hasta las 6 y 30; después 20 centavos.

Mañana, regio pre-estreno «Las tres señoritas vuelven», de Deanna Durbin y Nan Grey y «El joven doctor Kildare», de New Ayres, Lionel Barrymore. Tertulia familiar 15 centavos; niños 10 centavos.

SANTOS SUAREZ: «LA VIDA ES UN TANGO»

El más precioso de los programas es el que brinda hoy el favorito y confortable cine «Santos Suárez, sito en Santos Suárez y San Benigno, con el teléfono I-4600.

Hoy en matinée a la 7, tanda elegante a las 5 y nocturna a las 3 y 15, se exhibirá revista, comedia, variedad, estreno de la bella, original producción «La heredera ardiente», con Olivia de Havilland y Dick Powell y estreno de la preciosa, regia, grandiosa joya musical argentina con bellos tangos, «La vida es un tango», creación de Hugo del Carril y Sabina Olmos.

Precios: mayores 15 centavos en matinée y tanda y 20 centavos por la noche; niños y tertulia familiar 10 céntavos a tdoas horas.

Mañana: Homenaje a Paul Muni con «La vida de Emilio Zola» y «La Vida de Pasteur».

CUBA Y SALON ROJO: «EL GRAN VALS»

Monumental es el programa que brinda hoy el favorito cine de las familias «Cuba», de Suárez y Corrales. En matinée, tanda elegante y nocturna se exhibirá revista, comedia, estreno de la dinámica colosal cinta «Amigos peligrosos» con Florence Rice y Melvyn Douglas, y gran estreno de la maravillosa joya musical «El gran vals», creación de Louise Rainer, Fernand Gravet y Miliza Korjus. Precios: mayores 10 centavos y niños 5, en matinée; luneta 10 centavos en la tanda y mayores 15 y niños 10 por la noche. Mañana: «Los soldados mandan» y «La Llave del Misterio».

«Salón Rojo», el confortable y popular cine de Monte y Antón Recio, brinda otro monumental programa a sus asiduos. En matinée, tanda y noche se exhibirá revista, comedia, episodio de «La Araña Negra». estreno de la sensacional producción «El hijo de Frankenstein» con Boris Karloff y Bela Lugosi y estreno de la preciosa super joya musical «El gran vals» con Louise Rainer, Fernand Gravet y Miliza Korjus. Precios: mayores 10 y niños 5 centavos la matinée; luneta 10 centavos en la tanda y mayores 15 y niños 10 por la noche. Mañana: «Alma bravía» y «La ciudadela».

WILSON: «LOS TRES MOSQUETEROS»

«Wilson», en Belascoain y San Rafael, con el teléfono U-5863; 15 centavos de 1:30 a 6:30 y 20 centavos después. Los niños 10 centavos a todas horas.

El mejor programa de la ciudad. Hoy, tarde y noche, la revista semanal, la comedia «Sus mejores años»; y el cartón en preciosos colores: «El ratoncito de compras»; y las super atracciones: «Charlie Chan en Honolulu», sensacional y emocionante producción de aventuras y misterios, por Sidney Toyer y Phylis Brooks. y «Los Tres Mosqueteros», formidable super producción basada en la novela de Alejandro Dumas, interpretada por Don Ameche, los hermanos Ritz, Binnie Barnes, Gloria Stuart y Pauline Moore.

A las 5: «Charlie Chan en Honolulu» y «Los Tres Mosqueteros».

Mañana: Día popular, programa cumbre» con las super atracciones: «El correo de Lyon», sensacional y tada por Pierre Blanchar, Dita Parlo emocionante producción, interpretada y Jacques Copeau; y «La Marca de Fuego», regia joya interpretada por Víctor Francen.

BELGICA Y VIOLETA: MONUMENTALES PROGRAMAS

«Bélgica». Un programa interesante para hoy en «Bélgica». el cine de las familias, situado en Egido y Corrales, en la matinée, tanda y noche de hoy se pasarán por la pantalla, noticiarios, cartones por Popeye, comedias, episodio 8 de la interesante serie «La Araña Negra». la interesante producción por John Howard titulada «Bulldog Brumond en Africa», y la divina producción por la divina actriz Danille Darrieux titulada «El Abogado del Amor», película de gran argumento. Mañana a precios populares «La Baronesa y el Mayordomo» y «Vendiendo el Porvenir».

«Violeta». Regio programa para hoy domingo a precios bajos de cinco centavos todos en matinée, con comedias. cartones, noticiarios, episodio 6 de la interesante serie «La Vuelta del Zorro», la producción por Ralph Bellamy titulada «El hombre que vivió dos veces» y «Vive como quieras» por Jean Arthur. Mañana: «Lobos del Norte», por Dorothy Lamour y «Hombres con Alas», por Fred Mac Murray y Ray Milland en colores. Cinco centavos todos en matinée y tanda.

ESCENARIO y PANTALLA

NACIONAL: «HOTEL IMPERIAL» DESDE LA 1

Como todos los domingos, el Nacional abre sus puertas a la una, para dar cumplimiento a un programa interesantísimo y de muy variadas emociones. Las mejores, sin duda, estarán contenidas en «Hotel Imperial», un drama de guerra y de amor, de espionaje y de intriga, brillantísimamente realizado y lucidísimamente interpretado. Un drama cuya acción, de sorprendentes pasajes, transcurre precisamente en el pedazo de tierra donde chocan y luchan dos poderosos imperios, donde los hombres se destrozan bajo distintas banderas. Y allí, precisamente allí, donde todo conspira contra la vida un oficial austriaco y una bella mujer quieren vivir para amarse. Es el suyo un canto a la existencia bajo la amenaza implacable de la muerte Isa Miranda, Ray Milland, Reginald Owen, Curt Bois y Carroll Naish, con los cosacos del Don, que cantan primorosas canciones, actúan acertadamente.

«Hotel imperial» se exhibe hoy a la 1.15, 4.22, 6.30 y 10, o sea, cuatro veces. A las 2.40 y las 8 (dos veces solamente). «El jinete misterioso» por Douglas Dumbrille. Como regalo para los que gustan de películas movidas y apasionantes, pasará por la pantalla el primer episodio de «La vuelta de Dick Tracy», titulado «Correo aéreo». Además una revista.

Por la tarde cuesta la entrada ... centavos. Por la noche, después de las 6.30, cuesta 40 centavos; niños a todas horas, 20 centavos; tertulia 10 centavos.

A partir del miércoles próximo, ... doble programa Paramount, de enorme fuerza, y el segundo episodio de «La vuelta de Dick Tracy», titulado «La senda de la muerte». Las películas que nos ofrece Paramount son «Emboscada» y «La sirena del río». Aquélla, en que actúa como ... la encantadora Gladys Swarthout, secundada por Lloyd Nolan y William Henry, es la más sensacional historia de verosímiles aventuras ... grafiadas por el cine, con un ... to en el que entran lo heróico, lo abnegado, lo ruin y lo delictuoso.

UNA COLOSAL MATINEE A LA 1 EN EL ALKAZAR

Dos formidables atracciones presenta hoy la empresa de este popular coliseo en una gran matinée que comienza a la una, con noticiario, la hilarante comedia «¡Qué pavada!», la variedad «Filmando maravillas de la naturaleza». Artistas Unidos presenta a Carole Lombard y James Stewart en el drama profundamente sentimental e intensamente conmovedor, «Nacidos para amarse». Esta es la clse de películas que deben de ver todos y contársela a sus amistades, para que éstas también la vean. Las enseñanzas que de ella se derivan preparan el ánimo para la lucha, y nos alientan a realizar nuestros sueños de amor, aunque el destino se empeñe en detenernos. Internacional presenta con orgullo «Tarakanova», producción lujosísima, fiel trasunto del ambiente de fastuosidad que existía en la Rusia de los zares.

Los precios: 20 centavos de una a 6.30 y 30 centavos después; niños, a todas horas. 15 centavos y tertulia familiar 10 centavos.

Mañana: Robert Taylor y Wallace Beery juntos en el épico y espectacular drama de dramas, «El amor de un espía». Si quiere usted saber los puños que todavía se gasta Wallace Beery, véalo en la descomunal pelea que sostiene con Robert Taylor. Es una escena pocas veces lograda con igual realismo, ni siquiera en un ring de boxeo por el campeonato del mundo. Conjuntamente se exhibirá la magnífica producción «Don amor y don dinero», con Robert Young y Lew Ayres.

El jueves, dos sensacionales ... de la R. K. O. Radio: Fred Astaire y Ginger Rogers en la deslumbrante y lujosísima superjoya musical «La vida de Vernon e Irene Castle», y el emocionantísimo drama de espionaje «Guerra a los espías», con Sally Eilers y Allan Lane.

LA COMEDIA: 3 GRANDES FUNCIONES con «LOS PICCOLI»

Una tempestad de aplausos premió anoche la labor de «Los Piccoli» de Vittorio Podrecca, en su debut ante nuestro público desde la escena del teatro «La Comedia». El cuerpo diplomático que asistió en pleno los cronistas teatrales y sociales, la intelectualidad toda y la flor y nata de nuestra sociedad que ocupaban todas las localidades del simpático coliseo de Animas y Zulueta, tributaron la más sentida de las ovaciones a Podrecca, a sus artistas líricos y técnicos y a los simpatiquísimos Piccoli.

La opinión del público, dividida: unos calificaban el espectáculo de «maravilloso», otros de «genial»; pero todos estaban de acuerdo en un punto básico, que es lo más grande, sorprendente y fantástico jamás visto en uno de nuestros escenarios. Bien dijo Bernard Shaw cuando exclamó, hace años, en Londres, ante este teatro de Piccoli: «Preferibles a los artistas de carne y hueso».

Los Piccoli de Podrecca ofrecerán hoy tres grandes funciones: a las ... una matinée dedicada a los niños; a las 5.30, tanda elegante, y a las 9 ... tanda de gran gala. El programa será el mismo de anoche: Primera parte «El barbero de Sevilla», la bella ópera de Rossini; segunda parte, números de variedades.

Los precios son: tarde, 60 centavos lunetas, 4 pesos los palcos y 40 y ... centavos las butacas. Estos por la tarde. De noche, 6 pesos palcos, ... peso luneta y 60 y 40 centavos butacas. Localidades al A-6737. Empresa teatral CMCF y COCH.

Mañana, lunes, dos grandes funciones, a las 5.30 y 9.30. Pronto, grandes sorpresas. Los Piccoli de Podrecca: estupenda, adorable, conmovedora fiesta de comicidad, de poesía y de nobleza artística.

SOLEMNE FUNCION Y GRAN PROCESION DEL CORPUS EN EL TEMPLO DE S. AGUSTIN

El Rvdo. Padre Fray Lorenzo S. Spirali, Párrcco de la Parroquia de San Agustín, del Reparto «La Sierra», calle 13 entre 12 y 14, celebró, en unión y cooperación de las Damas de Jesús Sacramentado, que él fundó, con grandiosa pompa, la festividad del Santísimo Corpus Christi, el gran jueves de esta festividad, que correspondió al día 8 del actual y cuya octava concluyó el jueves 15 del mismo.

Hubo misas rezadas de 7 a 12, estando expuesta S. D. M. Majestad, conforme a la Sagrada Liturgia de esta gran festividad.

La Misa de Comunión General, fué la de 8, en la cual comulgaron las pidosas Damas del Santísimo Sacramento y numerosos fieles.

El Padre Spirali no quiere fiestas sin comunión, pues como él dice, fiesta sin convite, no es fiesta.

El banquete eucarístico lo amenizaron las hermanitas Fernández, que vienen llevando a cabo una labór musical digna de todo encomio.

El Santísimo Sacramento velado durante todo el día por las Damas de Jesús Sacramentado, a las cuales agradece y expresa, por este medio su gratitud.

A las 5 de la tarde, el P. Samuel D.Angelo, O. S. A., dirigió el rezo del Santo Rosario y la Visita a Jesús Sacramentado. Después de cantado un «O Salutaris» por las antes mencionadas artistas, predicó un bellísimo sermón eucarístico, alusivo al acto.

Dadas las correspondientes instrucciones, se formó la procesión del Santísimo Sacramento en el siguiente orden:

Cruz, Ciriales, Damas del Santísimo Sacramento, Banda de la Beneficencia, Asociaciones invitadas, Colegios Católicos, entre ellos el famoso de «La Inmaculada»; Caballeros Católicos de esta Parroquia con la bandera de Cuba y la de la Asociación Nacional de Caballeros Católicos de Cuba, Banda Salesiana «Inclán», representación de las Uniones de Caballeros Católicos de Marianao, Puentes Grandes y Cerro; Comunidad de Padres Jesuítas de Belén, representación del alumnado de su Colegio y de su Escuela Apostólica, presididos por el M. R. P. Ramón Calvo, Vice Provincial de la Compañía de Jesús y Rector del Colegio de Belén; Comunidad de Padres Agustinos de la Habana, ... Superior, Juan B. Martín, portando la custodia del Santísimo, bajo palio, que para esta Parroquia confeccionaron las Madres Ursulinas con sumo gusto artístico, sus varas metálicas las llevaban Caballeros Católicos de la Unión Parroquial; Colegio «San Agustín» de la Parroquia del Santo Christo del Buen Viaje presidido por su Director, el R. P. Fray Juan Dalí, O. S. A.; palio, Sección de Caballeros de distinción en la Parroquia y Damas del Santísimo Sacramento, dándole guardia de honor; Sección de Policía de Marianao, a cuya demarcación civil pertenece la Parroquia de San Agustín y cerraba la marcha una inmensa multitud.

La procesión se puso en marcha a las 6:30 de la tarde por impedirlo un copioso aguacero. Recorrió varias calles y visitó diecinueve altares levantados en otras tantas, con sumo gusto artístico.

Las casas del trayecto estaban adornadas y desde sus ventanas y azoteas, al paso del palio, se derramaban verdaderas cascadas de flores.

Fué un magnífico paseo triunfal el de Jesús Sacramentado.

Al salir y al recogerse la procesión las bandas saludaron al Rey de Cielo y Tierra, con el Himno Nacional.

A las 8 de la noche se llevó a cabo, la reserva, cerrándose la grandiosa festividad del Santísimo Corpus Christi, con el canto del Himno Eucarístico de Sagastizabal, cantado por todos los fieles asistentes.

El P. Spirali, a todos dió las gracias, haciéndolo de un modo especial al Rector y Profesores de Belén; a los de la Inmaculada a las Damas del Santísimo Sacramento y a cuantos feligreses, le prestaron su cooperación, a fin de que pudiera celebrarse tan grandiosa fiesta y magnífica procesión.

El DIARIO DE LA MARINA, a su vez felicita al P. Spirali, O. S. A. y a las Damas del Santísimo Sacramento.

EL AVION «CIUDAD DE SAN PADRO» SALIO YA DE LISBOA RUMBO A N. Y.

HORTA, Islas Azores, junio ... (Havas).—El hidroplano francés «Ciudad de San Pedro», que inició a primera hora de ayer un vuelo trasatlático, en Lisboa, amarizando por la tarde en Horta, volvió a despegar en dirección a Nueva York a las 7 y 17 p. m., hora local.

El Pan American Clipper había despegado poco antes, a las 4 y ...

CRONICA CATOLICA

PROGRAMA DE LOS DIVERSOS ACTOS CATOLICOS QUE SE ANUNCIAN PARA MAÑANA EN LAS DIVERSAS IGLESIAS

En la Iglesia de Reina

A las 8 de la mañana, Misa cantada y sermón de la Pía Unión de San José en favor de los moribundos.

El sermón a cargo del Director, R. P. Pedro Abad, Superior de la Iglesia de Reina.

Después de estos cultos será la Junta en el lugar de costumbre.

V. O. Tercera de los Servitas

La Priora de la V. O. Tercera de los Servitas, invita por este medio a los Siervos de María, a las Congregantes de Santa Ifigenia y a las Hijas de María, a la Misa y Comunión, que a las 8 de la mañana, se celebrará en la Iglesia de San Francisco de Cuba y Amargura, el lunes 19 del actual en honor de Santa Juliana de Falconieri, gloriosa Virgen de la V. Orden de los Siervos de María.

En la Iglesia de la Merced

Celebra la función mensual en honor de San José, la Milicia Josefina de la Iglesia de la Merced con el siguiente programa:

A las 8 a. m., Misa de Comunión general para los cofrades y demás fieles devotos de San José.

A las 9 a. m., Misa cantada de Ministros, plática por el Director, Padre Bruno García, C. M., ejercicio mensual de San José, correspondiente al día 19, a El, especialmente consagrado.

El Jubileo Circular

En la Iglesia de Santa Catalina el Jubileo Circular.

La exposición de S. D. Majestad, después de la última Misa, que en esta iglesia se celebre.

A las 5 p. m., Santo Rosario, Visita a Jesús Sacramentado, bendición y reserva.

La Iglesia de Santa Catalina, se halla situada en 25 y Paseo, en el Vedado.

En la Iglesia de San Francisco

A las 7:30 de la mañana, celebra el Culto Perpetuo de San José de la Iglesia de San Francisco, la función mensual reglamentaria, a la cual se ruega la asistencia a los cofrades y fieles devotos del Santo Patriarca.

Apostolado de la Oración de la Iglesia de Reina

A las 8 a. m., ejercicio de la Novena al Corazón de Jesús y Misa armonizada de Comunión General.

A las 6 de la tarde, exposición de S. D. Majestad, Santo Rosario, ejercicio y reserva.

Se suplica con todo encarecimiento, la asistencia a Celadores y Socios del Apostolado a estos cultos de la Novena en preparación al Gran Jubileo del Sagrado Corazón de Jesús, que se celebra el domingo 25 del actual.

En la Iglesia del Carmen

La Pía-Unión de San José de la Iglesia del Carmen, celebra la función mensual con arreglo al siguiente programa:

A las 7:30 a. m.—Misa de Comunión general.

A las 9, Misa cantada, sermón por el Director, Padre Feliciano del Niño Jesús, O. C. D., ejercicio y procesión de San José por el interior del templo.

Iglesia Parroquial de Jesús del Monte

A las 8 a. m., Misa y novena al Corazón de Jesús en preparación a su fiesta anual, que celebrará el Apostolado parroquial de la Oración de la Iglesia de Jesús del Monte el 25 del actual.

En la Iglesia de Monserrate

A las 8:30 de la mañana, Misa a San Espedito y ejercicio mensual.

Invita el Párroco, a sus devotos.

Mes del Corazón de Jesús

En la Iglesia de Reina, se celebra el mes del Corazón de Jesús, a las 8 a. m. y a las 6 p. m.

En la Iglesia del Angel, a las 8 a. m., y a las 5 p. m.

En la Iglesia de Jesús, María y José, a las 5:30 de la tarde.

En la Iglesia de las Escuelas Pías de Guanabacoa, a las 5:30 p. m.

R. P. Ramón Subirón C. M.

Vía Nueva York, ha embarcado para España, el estimado Padre Ramón Subirón de la Congregación de la Misión de Padres Paules de la Iglesia de la Merced de la Habana, de la cual ha sido Superio. durante seis años, que finalizaron el pasado mes de Mayo, habiéndole sucedido en el cargo, el R. P. Antonio Juan, C. M.

Le deseamos un feliz viaje y muy grata estancia en España.

En honor de San Luis Gonzaga

En la Iglesia de Reina, el miércoles 21 del actual, a las 8 a. m., Misa armonizada de Comunión general en honor de San Luis Gonzaga, S. J. en conmemoración de su fiesta onomástica.

San Luis Gonzaga, es Patrono de la Congregaciones Marianas de Jóvenes, más conocidos por «Luises».

Se invita a los «Luises» de la Sección de Jóvenes de la Anunciata y por fraternidad y hermandad cristiana, a la Sección de Caballeros de San Ignacio de la misma Congregación.

M.E.C.D. 2016

CARMELINA
con REGALOS

Nuevos paquetes con regalos

El nuevo paquete cilíndrico de HOJUELAS DE AVENA «CARMELINA» trae regalos útiles para el hogar, tales como:

tazas y platos para café, cucharas, cucharillas, saleros, pimenteros, bandejitas y otros artículos prácticos.

Plan para regalos con billetes de la Lotería Nacional

Guarde las etiquetas de las HOJUELAS DE AVENA «CARMELINA». Con una muñeca de la etiqueta de los paquetes de 1 libra o dos de los paquetes de media libra, tendrá derecho a un cupón numerado para el primer Sorteo del mes de Agosto; y en lo sucesivo para el primer Sorteo de cada mes.

Si los números de su cupón coinciden con el de los premios mayores, recibirá:

Por el Primer Premio:
Un billete entero.

Por el Segundo Premio:
75 fracciones de billete.

Por el Tercer Premio:
Medio billete.

Para el calor no hay nada más refrescante y alimenticio que la avena. Consuma productos "CARMELINA", a base de avena: HOJUELAS DE AVENA, GOFIO DE AVENA y HARINA DE AVENA.

DE VENTA EN BODEGAS Y VIVERES FINOS

Pida folleto explicativo a nuestro teléfono: A-0433. Esté al tanto de nuestro nuevo, variado y experimentado recetario.

JOSE M. PONCE
JESUS MARIA, 18, ENTRE SAN IGNACIO E INQUISIDOR

PERMANENTE
Croquinol
PRECIOS MODICOS
Con garantía de la
PELUQUERIA ALEMANA

INDUSTRIA 309 Entre Neptuno y San Miguel. TEL. A-9633

COMO SALVAR SUS OJOS

ENSAYE ESTA RECETA GRATIS

¿Le causan molestias sus ojos? ¿Ya usa usted lentes o espejuelos? Miles de personas usan esas «vidrieras» quienes fácilmente podían estar sin ellos. Usted podrá ser una de esas y es su deber salvar sus ojos antes de que sea tarde. Los ojos se descuidan más que ningún otro órgano del cuerpo. Después que usted termina su trabajo diario, se sienta usted y descansa sus músculos; pero ¿qué hay de sus ojos? ¿Los descansa usted? Usted sabe que no. Usted lee o hace cualquier otra cosa que conserva a sus ojos ocupados; usted hace trabajar a sus ojos hasta que se acuesta. Por eso es que muchos tienen los ojos esforzados y finalmente otras molestias de la vista que amenazan a una ceguera parcial o total. Los cristales son meramente muletas; nunca curan. Esta receta gratis que ha beneficiado a los ojos de tantos, puede producir a usted iguales maravillas. Usela un corto tiempo. ¿Le gustará a usted que las molestias de su vista desaparecieran como si fuera por magia? Ensaye esta receta: vaya a la farmacia y obtenga una botella de las Pastillas de Optona; llene con agua tibia una botella de dos onzas; coloque en la botella una pastilla y deje que se disuelva completamente. Con el líquido bañe a los ojos dos o cuatro veces diarias. Justamente note cómo sus ojos se aclararán y cuán pronto la inflamación desaparecerá. No tenga miedo de usarla; está libre absolutamente de todo daño. Muchos que ahora están ciegos podían haber salvado sus ojos si hubieran empezado a cuidarlos a tiempo. Este es un tratamiento simple; pero maravilloso y efectivo en multitud de casos. Ahora que usted ha sido aconsejado, no dilate un día, sino que haga lo que usted pueda para salvar sus ojos y usted quizás nos dará las gracias mientras usted viva por haber publicado esta receta.

CRONICA HABANERA

EN LA CATEDRAL

BERTHA MIRO.—En la Santa Iglesia Catedral, bellamente decorada con plantas y flores, unieron para siempre sus destinos en la noche de ayer la bellísima señorita Bertha Miró y Camejo y el caballeroso joven Armando Berriz y Molina.

Constituyó este acto una ceremonia brillantísima, que se vió realzada con numerosos familiares y amigos de los desposados.

El altar mayor de la iglesia ofrecía magnífico aspecto.

Hasta allí llegó la novia desplegando el lujo de una elegantísima toilette, que correspondía a una de las afortunadas creaciones de la exquisita Brígida Bedox, de «Fin de Siglo».

Con mantillas españolas de blonda, primorosamente unidas, Brígida supo crear una hermosa silueta, inspirada en la época de la emperatriz Eugenia.

El manto, de finísimo tul ilusión con incrustaciones de encaje, iba prendido con hermosa diadema de azahares naturales.

Un triunfo más que anotar del salón de alta costura de «Fin de Siglo».

Como complemento, el ramo.

Todo de claveles.

Fueron padrinos de la ceremonia el ingeniero Luis Miró Calonge, padre de la novia, y la señora Isabel Molina viuda de Berriz, madre del novio.

Testificaron por ella el doctor Ricardo Rodríguez Cáceres, el capitán Urbano Salas, los ingenieros Ignacio Juan Corral, Mario Guiral Moreno, Enrique Callado y Félix Martín; y por él, el senador Alfredo Hornedo, el doctor Miguel B. Estrada y los señores Leopoldo Ledón, Cristián Laredo, Enrique Fernández Rodríguez y Dionisio Rossié.

SOLEMNE DISTRIBUCION DE PREMIOS.—El próximo martes 20 se celebrará la solemne distribución de premios del Colegio de La Salle en sus hermosos salones de la calle 13 en el Vedado.

Presidirá el acto el doctor Aurelio Fernández Concheso, ex Secretario de Educación y Ministro de Cuba en Berlín.

Y actuará la Banda de la Policía Nacional gentilmente cedida por el coronel Pedraza.

Dicho acto está señalado para las nueve de la noche.

BODA INTIMA

JOSEFINA VALVERDE.—En un marco elegante, de absoluta sencillez dado el carácter íntimo de la ceremonia, se llevó a cabo ayer, a las once y media de la mañana, en la capilla Santa Emilia, del asilo y creche del Vedado, la boda de la señorita Josefina Valverde y Rodríguez con el doctor Roberto Martínez Prieto.

Muy linda, Josefina, culta, delicada, gentilísima.

Su elegido, el doctor Martínez Prieto, es un médico joven que goza de sólidos prestigios en nuestra sociedad.

Para esta ceremonia, que presenciaron familiares e íntimos de los contrayentes exclusivamente, lució la capilla un decorado bellísimo, original y exquisito.

Una maravilla de decorado, que estuvo a cargo de los artistas siempre triunfadores de la «Casa Trías», el famoso jardín del Vedado.

Era a base de dalias y gladiolos, blancos y lozanos, distribuídos con singular acierto en el altar mayor, sobre un fondo de palmas arecas, y en la baranda del presbiterio, formando guirnaldas de un efecto primoroso.

La señorita Valverde realzaba su belleza con un elegantísimo traje del gran Bernabeu, modelo Paquín, interpretado por nuestro rey de la moda, en crepé turco, blanco, de sin par distinción.

Llevaba como acertado complemento un sombrero blanco, en finísima paja, que correspondía a uno de los últimos modelos de Agnés recibidos por el famoso Eric.

Entre sus manos el ramo.

Era un modelo de rosas «Catalina Lasa», interpretado especialmente para ella con singular acierto por los artistas favoritos de la «Casa Trías».

Monseñor Manuel Arteaga, que ofició en la ceremonia en representación del Iltmo. señor Arzobispo de la Habana, monseñor Manuel Ruiz y Rodríguez, en viaje hacia la Ciudad Vaticana, trasmitió a los novios un saludo del arzobispo, recibido por cable.

Fueron los padrinos la bondadosa señorita Elvira Martínez Prieto, hermana del novio, y el padre de la novia, el culto y distinguido letrado doctor Antonio L. Valverde.

Como testigos por ambas partes dieron fe los doctores Julio Sanguily, Luis Hevia, Aurelio Serra y Herminio Rodríguez Von Sobotker y los señores Eduardo Páez Penabad, Ricardo Rodríguez Olivares, Rodolfo Martínez Prieto y el Marqués de Avilés.

Hubo una parte musical durante la ceremonia.

A cargo estuvo de un conjunto de cuerdas y del notable barítono J. Fuentes, así como de la valiosa soprano Margarita Barroso.

Los nuevos esposos embarcarán esta tarde en el vapor «Florida», rumbo a Miami, donde pasarán los primeros días de su luna de miel.

Felicidades.

EN LA ESCUELA DEL HOGAR.—Fué inaugurada ayer la exposición de los trabajos realizados durante el curso de 1938-39 en la Escuela del Hogar.

Muy interesante resulta esta exposición.

Satisfecha puede sentirse la directora de ese superior centro docente, Dra. Consuelo Jiménez Rebollar. Y muy contenta sus 300 alumnas.

La sociedad habanera se complace en visitar las exhibiciones en el viejo edificio de la Calzada del Cerro, donde está instalado el plantel.

De los trabajos del primer año no se sabe cuál es el mejor. Del segundo y tercer año se muestran allí labores que no superarían los profesionales. El salón de costura da impresión a la concurrencia de que se halla en el más elegante establecimiento de modas. Su catedrática, Raquel Fina, se ha lucido.

Así también la señora Natalia Quintana y la señorita Consuelo Armona en los mimbres; la señorita Ofelia Trías en los tejidos y los sombreros de la señora Mercedes Loredo y de la señora Estrella Rojas. En dibujo, la señorita Isabel Spin.

Los trabajos de repujado en cueros y en metal, encuadernación y tarso, son dignos de los mayores elogios. Ha sido la nota sabresaliente del magnífico conjunto. Las señoras Lilia Muñoz y Caridad Bulart reciben constantemente las más cálidas felicitaciones.

Todos los visitantes se complacen en manifestar su admiración a la Dra. Jiménez Rebollar, Directora de la Escuela, a quien, como a la señora Carmen Arocha, Vicepresidenta de las Hogaristas, agradecen sus atenciones, pues ambas hacen los honores de la casa.

LA FIESTA DE HOY.—En el Colegio de Belén, dando comienzo a las cuatro de la tarde, se celebrará hoy una grandiosa fiesta.

Fiesta organizada por la Agrupación Católica Universitaria y principalmente por su Director, el R. P. Felipe Rey de Castro, que resultará un acontecimiento en todos sus aspectos.

Según hemos venido anunciando, a las cuatro comenzará la exhibición cinematográfica en el teatro del colegio, pasando por la pantalla la magnífica película «Las tres señoritas vuelven», de Deanna Durbin con un fin de fiesta a cargo de los muchachos de la Agrupación.

De siete en adelante se servirá la comida en forma de Plato Unico, para la cual se instalarán numerosas mesas en los patios del colegio donde se podrán acomodar los asistentes.

Esta fiesta, llamada del «Plato Agrupacional», será un éxito para sus organizadores.

Lo auguramos.

(Continúa en la página DIEZ)

La Sensacional Venta «BODAS DE PLATA» ha constituído un triunfo cada día mayor.

Damos las gracias a los favorecedores y les participamos que nuestro regocijo durará todo este mes de Junio.

"LA MILAGROSA"-VIVERES FINOS

GALIANO, 404, Casi esquina a San Rafael. M-6466 y A-7137.
Pídanos el CATALOGO y disfrute del PLAN DE REGALOS.

Aquí está la máxima calidad en Refrescos

COLA DE LA CANADA DRY

PIDALA EN TODAS PARTES

CANADA DRY BOTTLING Co. OF CUBA S.A.

La Gran Señora

MURALLA Y COMPOSTELA

¡HOY EMPIEZA! POR DESALOJAMIENTO DEL LOCAL A LIQUIDAR SUS EXISTENCIAS

Zapatos a como quiera, en calidad de primera y con tres y cuatro AAAA de estrechos.
Blanco, Color y Negro.
a $1.00, $1.50, $2.00 y $2.50.
VEA, SEÑORA, LAS GANGAS DE ESTA CASA.

¿MALAS DIGESTIONES? **PEPSINA y RUIBARBO BOSQUE** **LA CURA IDEAL**

M.E.C.D. 2016

CRONICA HABANERA

CUMPLEAÑOS

Entre halagos y congratulaciones de sus amistades pasará el día de hoy, con motivo de su cumpleaños, la lindísima señorita Chony Pérez Benitoa.

La señorita Pérez Benitoa es una de las figuritas más celebradas de nuestra sociedad.

Reciba nuestro saludo.

LA SEÑORA DE SOLIS.—Se encuentra de nuevo en su residencia del Vedado, después de haber estado enferma de cuidado en el Instituto Clínico de la Habana varios días, la señora Teresa Godoy, joven y gentilísima esposa del querido amigo de esta casa Lucio Solís.

La señora de Solís, que está bastante mejorada, fué asistida por el doctor Enrique Fortún, uno de nuestros primeros valores médicos.

Tenga un pronto restablecimiento.

DE REGRESO.—El senador Ramón del Collado ha regresado ayer a nuestra capital por la vía de la Florida, junto con su esposa, la señora Lucrecia Aguilera de Collado, y sus hijos.

BODAS DE PAPEL.—Un matrimonio que goza de grandes simpatías en nuestra sociedad, el doctor Roberto Vieites y su encantadora esposa Martha Sánchez Barraqué, cumple hoy el primer año de casados.

Con tal motivo se verán congratuladísimos en tan señalada fecha por sus numerosas amistades del gran mundo habanero.

Felicidades.

Usted necesitaría 5 tonos de polvos para lucir "natural"

...pero ahora hay un polvo facial que cambia su tono en cinco—

Este descubrimiento sensacional aumenta su belleza

Fíjese en el diagrama aquí reproducido y piense que si sus mejillas tienen un matiz—su barbilla otro—su frente otro diferente—si el color de su tez en fin presenta por lo menos cinco tonos distintos—¿cómo es posible que un sólo matiz de polvo armonice con aquellos cinco matices? Por eso mismo, porque tal armonía es imposible, muchas damas bonitas, al empolvarse—presentan en su aspecto algo que "choca"—porque han sepultado bajo un solo tono de polvo la bella graduación de matices creada por la misma Naturaleza. Esta graduación debe conservarse como base infalible de armonía; pero aún reconociendo la lógica de usar cinco tonos de polvo para corresponder a los 5 tonos del cutis nadie lo haría por lo costoso, por lo lento, por lo difícil, y porque:

Ahora existe algo asombroso y único que transforma su belleza

Tangee es un polvo facial nuevo y completamente diferente de todos los demás: un polvo facial que va cambiando su matiz original a medida que se aplica al rostro. Se adapta bellamente al tono natural de cada área que cubre y une delicadamente las varias tonalidades produciendo un efecto maravilloso—por su aspecto natural—por la apariencia de tersura y lozanía que da a su rostro. Es algo asombroso y usted no lo creería ¡si no lo constatara con sus propios ojos! Haga la prueba hoy mismo.

Elija su tono básico—Lo demás lo hace Tangee

Mírese al espejo. Note el matiz del área más clara de su tez. Pida el Polvo facial Tangee en el tono que armonice mejor con esa área. Ese tono Tangee, armonizará con todos los demás matices de su rostro precisamente porque irá cambiando de tono adaptándose al de cada área. ¡Usted nunca habría soñado un efecto tan hermoso!

Para corresponder a la gran variedad de coloridos individuales, hay diversos tonos básicos del Tangee. Vaya hoy mismo a escoger el suyo. Véase hoy mismo más atrayente que nunca, con este nuevo y sensacional polvo facial. Tangee no cuesta más que los polvos corrientes.

Nuevo Polvo de Tocador
TANGEE
-NO CUBRE: DESCUBRE LA BELLEZA-

Creación de los fabricantes del famoso lápiz Tangee.

GUANABACOA AL DIA

LA FIESTA DEL LICEO

Con la asistencia de un reducido pero selecto grupo de personas amantes de la tradición, la gloria y la grandeza patrias que guarda entre sus carcomidas paredes el Liceo Artístico y Literario de Guanabacoa, y que son el galardón más hermoso de que podemos vanagloriarnos los hijos de esta villa, se conmemoró solemnemente el septuagésimo octavo aniversario de su fundación el pasado viernes día 16 del actual.

Da comienzo el acto con el Himno Nacional, acto seguido el presidente de la cubana institución, señor Carlos E. Costales, pronuncia breves palabras y a continuación es desarrollado un interesante y ameno programa en el cual tomaron parte el señor Luis Oliva Pulgarón, Director de Literatura; las señoritas Delia y Olga Díaz, Maritza Alonso, Esther Aboulafia y la mezzo soprano señora Tomasita Núñez.

Y por último, el doctor Jorge Mañach, ilustre profesor de la Universidad de Columbia en los Estados Unidos de Norteamérica, intelectual de sólidos prestigios y de bien ganada fama, pronuncia lleno de emoción y cargado de amargura un discurso magistral con ribetes de conferencia, en el que puso de manifiesto la honda tragedia que vive hoy como ayer la patria que soñara Martí.

Tiene palabras de alta significación de lo que es y representa la reliquia sagrada de esa tribuna del Liceo, por donde desfilaron en patriótica caravana, los varones más insignes de una época de oro y desde la cual el cubano buscaba su liberación por medio de la cultura y de la claridad, camino éste que cuando se le cerraba lo obligaba a utilizar el camino siempre terrible de la violencia. Se extiende en consideraciones sobre el servicio prestado por esa joya de la cubanidad que debiera servirle para retirarla y colocarla dentro de una caja de cristal con una placa de bronce en que se esculpiera su extraordinaria grandeza. Y que él propondría que, hasta se le condecorara. Pero que sin embargo, estimaba que aún era necesaria su actuación en nuestra patria. Que este propio acto que se estaba celebrando, con la ausencia absoluta de los hombres que más obligados están a contribuir con su presencia a darle esplendor a las conmemoraciones que como las de nuestro Liceo respiran honda cubanidad, sus techos resquebrajados y sus paredes agrietadas a causa de la desidia y de la indiferencia, le estaban afirmando que debía inmediatamente de entrar en servicio activo de nuevo. Y pregunta el orador, ¿dónde están esos hombres? ¿Será acaso que les hace daño el ambiente de honda nacionalidad y liberación que emana de esa tribuna que parece tener una alta conciencia ciudadana?

Una salva de aplausos apagaron el eco de sus últimas palabras que recogimos pensando en la triste perspectiva que presenta nuestro pueblo, no preocupándose por las cosas grandes de la patria y renegando tal vez hasta de su tradición, que como bien dijera Mañach, es tanto como renegar de su linaje que es no importarle quiénes fueron sus progenitores.

La presencia del general José Martí, hijo del Apóstol de nuestras libertades patrias, fué la nota altamente simpática de esa noche en que se le notificó el acuerdo de la Junta Directiva del Liceo Artístico y Literario de Guanabacoa, por medio de su presidente, Carlos E. Costales, donde se le nombra Socio Facultativo del mismo.

Los asistentes aplaudieron delirantemente al General, que agradeció emocionado el bello gesto del Liceo.

LOS EXAMENES DE HOY

El Conservatorio de Música «Mateu», que tan brillantemente viene dirigiendo la destacada profesora Esther Mateu de Jiménez, celebrará hoy domingo día 19 a las ocho y media de la mañana y a la uno de la tarde, los exámenes correspondientes al segundo semestre del actual curso.

Los innumerables alumnos del ya acreditado centro musical, demostrarán los adelantos alcanzados ante un competentísimo tribunal compuesto por distinguidas personalidades y verdaderos conocedores del exquisito arte, como son: los profesores Pedro San Juan. Esther Mateu de Jiménez, Irene Zon, Juan Mercadal, María del Carmen Barluna y Herminia González De-Beche; actuará como secretario el señor Miguel Fernández.

Del resultado de estas pruebas musicales haré reseña el próximas crónicas.

DE VIAJE

A las doce del día de ayer sábado partió rumbo a España en el vapor «Orbita» el conocido industrial de esta plaza señor Domingo Trueba en unión de su distinguida esposa Ignacia Varona de Trueba y de sus hijos Blanquita, Domingo y Mario.

Un feliz viaje y grata estancia en la nación hispana son nuestros más caros deseos para los estimados viajeros.

POR LOS TEATROS

El gran teatro Carral presenta hoy en todas sus tandas «El Señor Alcalde», «Sucedió en Arizona», por Tex Ritter, «Labios Callados», por Adolphe Menjou y «Cuidado con las Mujeres», por Popeye.

Rafael Fernández Dalmás.

ARROLLADO POR UN AUTO

Benigno Herrero García, vecino de 18 número 65, sufrió lesiones de carácter grave, al ser orrallado próximo a su domicilio por el auto-camión 74329, que conducía José Miro Ochoa, vecino de Herrera 4, en Luyanó.

Elimine las canas Usando Loción La Condesa

Devuelve al cabello canoso su color primitivo por un método natural, sin las molestias y peligros de las tinturas.

Hecho a base de vegetales, es absolutamente inofensivo. Extirpa la caspa. No mancha la piel ni la más delicada tela. Se usa al peinarse, como una sencilla loción de tocador.

De venta en tiendas, farmacias y perfumerías, a $2.80 el frasco.

Rpte. P. González. Campanario 70. Habana. M-6545

"¡Qué cutis más suave!

SE LO DEBO AL JUBOL SOLAMENTE"

El JUBOL purifica la sangre y mantiene el cuerpo en buen estado de salud, curando la constipación. Gracias a su acción el intestino recupera su actividad normal y realiza habitualmente todas sus funciones.

Establecimientos CHATELAIN, Proveedores de los Hospitales de París, 2, Rue de Valenciennes, París.

PRODUCTOS CHATELAIN LA MARCA DE CONFIANZA

A PLAZOS, SIN FONDO NI FIADOR

MUEBLES DE EL FENIX

JUEGOS CAOBA, CHAPA, TAPIZ Y PIEZAS SUELTAS, EN TODOS ESTILOS.

VENGA A VERLOS

¡NO PAGUE LUJO!

PICOS, CARBALLIDO Y Co.

TELEFONO: U-1360.

Neptuno y Soledad

ALQUILAMOS SILLAS de TIJERA

Juegos de 8 cuarto sala y comedor $1.50 Semanal

MONTE 180 TEL: M-1728 La Casa Grande

ZUCCA'S

118 WEST 49 STREET NEW YORK

Durante su permanencia en New York, no deje de visitar el famoso Restaurant y Jardines Italianos "ZUCCA'S", el más popular en su clase en toda la ciudad. A media cuadra de Broadway. Aire acondicionado.

LA BODA DE HOY.—En la mañana de hoy, domingo, se verificará en la Capilla del Colegio de Belén la boda de la bella y graciosa señorita Lolina M. Torner y el estimado joven Alvaro Menéndez Flores.

La enamorada pareja será apadrinada por la estimada señora Dolores Carrera, madre de la novia, y el señor Manuel Menéndez, padre del novio.

El ramo de mano será una bellísima creación de «El Fénix», el jardín del gran mundo, en el Paseo de Carlos III, cuyos floristas incomparables tendrán a su cargo también la confección de una linda tiara de flores para la novia.

Ambas de conchitas de nácar, especialidad de aquel jardín famoso.

Reseñaremos esta boda.

(Continúa en la página ONCE)

DR. B. DIEZ BURGOS

CIRUGIA GENERAL Y ENFERMEDADES DE SEÑORAS.
CONSULTAS: LUNES A VIERNES, DE 12 A 4.
18, No. 6, ENTRE 7 y 9, VEDADO. F-4926.

COLEGIO MEDICO DE LA HABANA

SAN LAZARO, No. 60, ALTOS

SECRETARIA

SEGUNDA CONVOCATORIA

JUNTA GENERAL ORDINARIA

De orden del señor Presidente, tengo el honor de citar por este medio para la Junta General Ordinaria, que en segunda convocatoria tendrá efecto el día VEINTIOCHO DE JUNIO, a las nueve de la noche

Habana, junio 17 de 1939. Dr. Julio F. SCHUTTE, Secretario.

Copeland

REFRIGERACION DOMESTICA

Los modelos 1939 se adelantan en años a sus competidores, en conjunto, en detalles y en que traen su magnífica unidad ABIERTA, accesible y sin complicaciones. Su mecanismo es, en pequeño, como el de cualquier equipo comercial, hecho para durar muchos más años de los que dura la garantía.

Véalos HOY

Copeland REFRIGERACION COMERCIAL

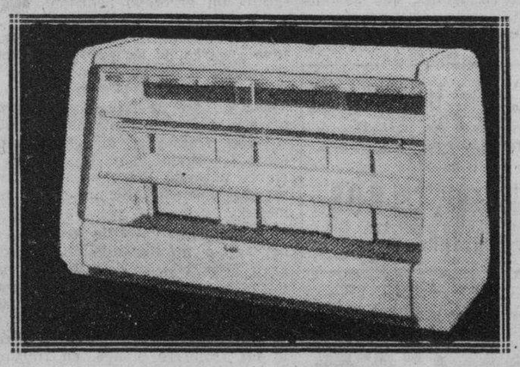

ESPECIALIDADES

Vidrieras de porcelana,
Fabricadores y Gabinetes
de Helados y Duro-Frío,
Fuentes de Soda,
Enfriadores de Agua,
Cámaras y Refrigeradores
de todas clases y tamaños.

PIDA PRESUPUESTO

FACILIDADES DE PAGO

Copeland

21 AÑOS FABRICANDO REFRIGERACION

EN 1918: LA PRIMERA PALABRA EN REFRIGERACION.
EN 1939: LA ULTIMA PALABRA.

Distribuidores para Cuba

HABANA COMERCIAL

ABREU Y DURAN, S. L.
SAN JOSE 260 (Entre Galiano y Aguila).
TELEFONO A-7422.

M.E.C.D. 2016

Lindsay
TINTORERIA AMERICANA
mas de 35 años de cumplimiento.
A-7562
A-7563
M-1562

CRASH
PALM BEACH
Pantalón de Franela
75¢
Vestidos desde $1.00
Flus de seda o casimir $1.25
ESPECIALIDAD EN "SHARKSKIN"
Compare nuestro servicio y calidad

VINO DE CAFEINA HOUDÉ
DOSIS
3 á 6 cucharadas comunes por dia

TÓNICO Y ESTIMULANTE GENERAL
TONI-CARDIACO CORRIENTE
ANTI-NEURASTÉNICO
DIURETICO RENAL
ANTI-NEURÁLGICO

VENTA AL POR MAYOR
Laboratorios HOUDÉ, 9, rue Dieu, PARIS

VIAJES A MIAMI

25.40 Ida y Vuelta VAPOR
29.00 Ida y Vuelta AVION

HABANA, MIAMI, NEW YORK Vapor y Omnibus
FERIA MUNDIAL Ida y Vuelta 54.10

VIAJES INDIVIDUALES CON TODOS LOS GASTOS

A Miami o Miami Beach, 7 Días	$ 44.50
A Miami o Miami Beach, 14 Días	59.00
A New York, 14 Días (Vapor y Omnibus)	95.50
A New York, 19 Días (Vapor y Omnibus)	120.00
A New York, 14 Días (Vapor y Tren)	120.00
A New York, 17 Días (Vapor y Tren)	135.00
A New York, 18 Días (Por Vapor)	145.00

PIDANOS FOLLETOS DESCRIPTIVOS
STANDARD TOURS, INC.
INDUSTRIA, 502. FRENTE AL CAPITOLIO.
TELEFONO M-6505. HABANA.

HURTO DE UNA BICICLETA

Efraín García Roves, vecino de la ferretería situada en Galiano y Virtudes, denunció a la policía que de la esquina de Aguila y San Rafael le hurtaron una bicicleta e su propiedad, sin que tenga sospechas de nadie.

Una marca tradicional en un envase popular
DE VENTA EN TODAS PARTES

CRONICA HABANERA

NOVIAS DE JULIO

MARTHA RODRIGUEZ SANTOS.—Para el sábado ocho de julio ha sido concertada una elegante ceremonia nupcial que marcará una página brillante en el capítulo nupcial del año.

Tendrá efecto en la Iglesia de San Juan de Letrán a las nueve y media de la noche y serán los contrayentes la señorita Martha Rodríguez y Santos, expresión suprema de la belleza y la gracia, y el apuesto joven Jaime Toraño, de la casa y almacén de tabaco en rama «Toraño y Compañía».

Para esta gran ceremonia ya están designados los padrinos y testigos, que llenan una larga relación.

Serán padrinos la señora Asunción Fernández de Toraño, madre del novio, y el padre de la novia señor Justo Rodríguez Fernández, miembro del Instituto Cubano de Estabilización del Café.

Los testigos:

Por parte de ella suscribirán el acta el teniente coronel Manuel Benítez, Jefe del Octavo Regimiento de Pinar del Río «Ríus Rivera»; el doctor Gustavo E. Perea, Subsecretario de Agricultura; el ingeniero José López del Río, Administrador del Instituto Cubano de Estabilización del Café, y Octavio Campos, Representante a la Cámara.

Por parte de él, el doctor Raúl García Lazo y los señores Ramón Suárez, Alonso Menéndez, Rafael Cifuentes y Ramón Cifuentes.

Para este acto la iglesia lucirá un magnífico adorno floral que estará a cargo de uno de nuestros primeros jardines, que también hará el bouquet de la novia.

Cuanto al traje nupcial, una de las más lindas creaciones de Alix, ha sido escogido personalmente en París por el modisto «Emilio», de acuerdo con la belleza de la novia.

Cantará en la ceremonia, como una deferencia al novio, el conocido tenor español Agustín Godoy.

En la boda civil serán testigos por ella, los señores Eduardo G. Lebredo, Jefe de Despacho de la Secretaría de Agricultura; Angel García, director de la revista del Casino Español; Julián Parreño y Juan Armeros, y por él, los señores César Rodríguez, Presidente de la Asociación de Autores Teatrales; Marcelino Fernández, Francisco Fernández, José P. Capote y Enrique de Cárdenas y Aguilera.

ULTIMA MODA
en París, Londres y New York, se lo brinda ésta, su casa
Salón de Belleza LOPEZ
AGUILA, 455
Teléfono M-7576
Manicure con el nuevo color "Orquídea"
Vendemos Tintura KOMOL y Esmalte PAJARO AZUL

Juzgan a Yarnell árbitro sobre el caso anglo-nipón

El puede actuar, como lo hizo en 1937, sin previa consulta y ya ha comenzado a hacerlo

NUEVA YORK, junio 17. (Exclusivo).—El hombre que decidirá la política de los Estados Unidos en el Extremo Oriente, será, creen los expertos aquí, el Almirante Harry Erwin Yarnell, marino de 63 años de edad, comandante de la escuadra del Lejano Oriente.

Yarnell, en su carácter de jefe de la escuadra, tiene poderes plenos para actuar como diplomático y como intermediario. Al mismo tiempo puede emplear la fuerza si cree que el empleo de ésta es indispensable.

Yarnell es físicamente un hombre poderoso, producto de las praderas de Iowa. Fué él quien advirtió a los japoneses en 1937 que los buques de guerra americanos irían y vendrían, según les pareciera mejor, cuando los japoneses trataron de prohibirle que moviera sus buques por el Yangtzé.

Yarnell no consultó ni al departamento de Marina, ni al departamento de Estado, cuando hizo su advertencia. Obró bajo su propia responsabilidad y luego recibió la aprobación de Washington.

Un comandante de escuadra naval de Estados Unidos tiene autoridad legal para tomar las medidas que crea necesarias sin consultar con Washington. Cada minuto vale en ciertas ocasiones, y el gobierno tuvo en cuenta la necesidad de obrar rápidamente cuando se insertó la cláusula en los reglamentos navales, dando plenos poderes a los comandantes navales que operan en el extranjero.

Tanto el Presidente Roosevelt como el Secretario Hull tienen plena confianza en la capacidad de Yarnell. Washington advirtió al Japón, hoy, que cualquier interferencia contra los derechos de los ciudadanos americanos será tomada en cuenta. Al mismo tiempo declaró que el Almirante Yarnell tiene «instrucciones completas». Los expertos aquí creen que los acontecimientos que se desarrollen en China a causa del bloqueo japonés del barrio internacional, en Tientsin y en Amoy, dependen por completo de lo que haga el Almirante Yarnell.

DENUNCIA DE HURTO

A la policía denunció Benito Crespo Vázquez, dueño del tren de lavado situado en Lamparilla 64, que del mostrador de su comercio le hurtaron un bulto que contenía un flus y pantalones propiedad de un cliente.

EL ALCOHOL DE LAS FAMILIAS
ALCO ELITE
PRODUCTO - ARECHABALA

Por encima de todo
KELVINATOR 1939

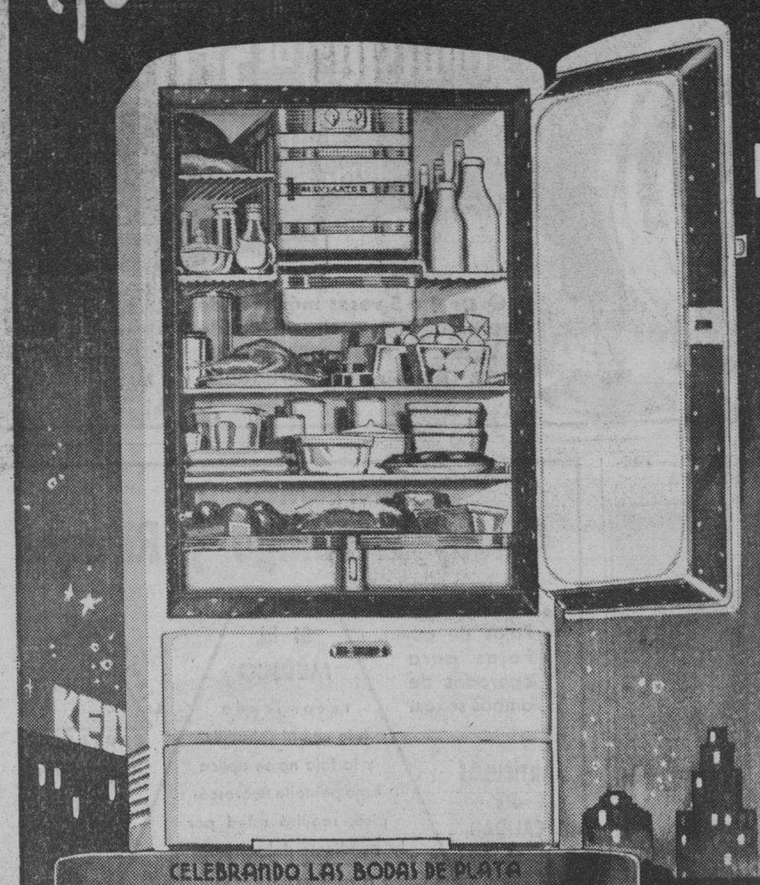

5 AÑOS DE GARANTIA

Consumo de corriente sumamente bajo. Funcionamiento silencioso. Departamento especial para carnes. Dispositivos para desprender los bloquecitos de hielo.
12 puntos diferentes para graduar la temperatura.
Descongelador automático. Dobles gavetas para vegetales. Termómetro indicador de la temperatura. Entrepaños corredizos y ajustables.
Fabricación de hielo y helados extraordinariamente rápida. Doble alumbrado interior. Departamento especial de despense. 12 Modelos diferentes. Venga a escoger el suyo.
Precios muy económicos y grandes facilidades de pago.

CELEBRANDO LAS BODAS DE PLATA
25 AÑOS DE EXITO CONTINUO
KELVINATOR
EL REFRIGERADOR PERFECTO

ARELLANO Co
AGENTES EXCLUSIVOS · PRADO 203 · M-1527

EN MONSERRATE.—En la Iglesia de Monserrate contrajeron nupcias anoche a las nueve, ante una concurrencia numerosa y selecta, la encantadora señorita Julia Penichet y Anduiza y el caballeroso joven Roberto Gómez Alvarez.

La nupcial ceremonia se llevó a efecto ante el altar mayor del remozado templo de la Calzada de Galiano, que lucía las galas de una decoración floral elegante y bellísima dentro de su exquisita sencillez.

Confiada estuvo a los floristas maestros de «El Clavel», el afamado jardín de los hermanos Armand, siempre triunfadores.

«Easter lillies» y gladiolos se combinaban con gusto irreprochable en búcaros y jardineras que cubrían el retablo y cuya blancura inmaculada resaltaba del fondo verde que le ponían las incomparables palmas gigantes de «El Clavel», únicas en el mundo.

El ramo de mano, avalorado también con la firma de los Armand, del gran jardín de las novias, era un prodigio de exquisitez y de belleza.

De forma ovalada, estaba tejido con claveles y gardenias recogidos con el mejor gusto.

Una maravilla.

Fueron padrinos la respetable señora Concepción Anduiza viuda de Penichet, madre de la novia, y el señor Alberto J. Velaz Alvarez, Representante a la Cámara.

Como testigos firmaron, por la gentil «fiancée», el doctor Octavio Rivero Partagás, el ingeniero Octavio Paz Servía y los señores Vicente de la Vega y Luis Sotolongo.

Y por el novio, el doctor Pastor del Río, el Representante doctor Juan Francisco López, el ingeniero Francisco Gattorno y el señor José Suárez Mourelle.

La boda civil se verificó ante el notario doctor Pastor del Río y fueron testigos, por la novia, la señora Josefina Juan y los señores Antonio González Jiménez y Alberto Merino, y por el novio, los doctores Raúl Ruiz Hernández y Francisco Zabarte y el señor Luis Emilio López.

Durante la ceremonia religiosa cantó el Ave María la celebrada soprano María Josefa Davis.

Felicidades!

(Continúa en la página TRECE)

TALLERES DE EBANISTERIA
MUEBLES A LA ORDEN EN TODOS LOS ESTILOS
El Siglo. DE VICENTE L. DE ARECHAGA
ESCULTURA-DECORACION
MANRIQUE-853
ECONOMICE
PRECIOS MODICOS EXPOSICION DE MUEBLES CLASICOS
TEL. A-6135
HABANA
COMPRANDO DIRECTAMENTE AL FABRICANTE

HOTEL INGLATERRA
Frente al Parque Central.
Si usted tiene que venir a la Capital, aproveche la temporada de Verano.
Habitaciones con baño privado y teléfono.
1.50

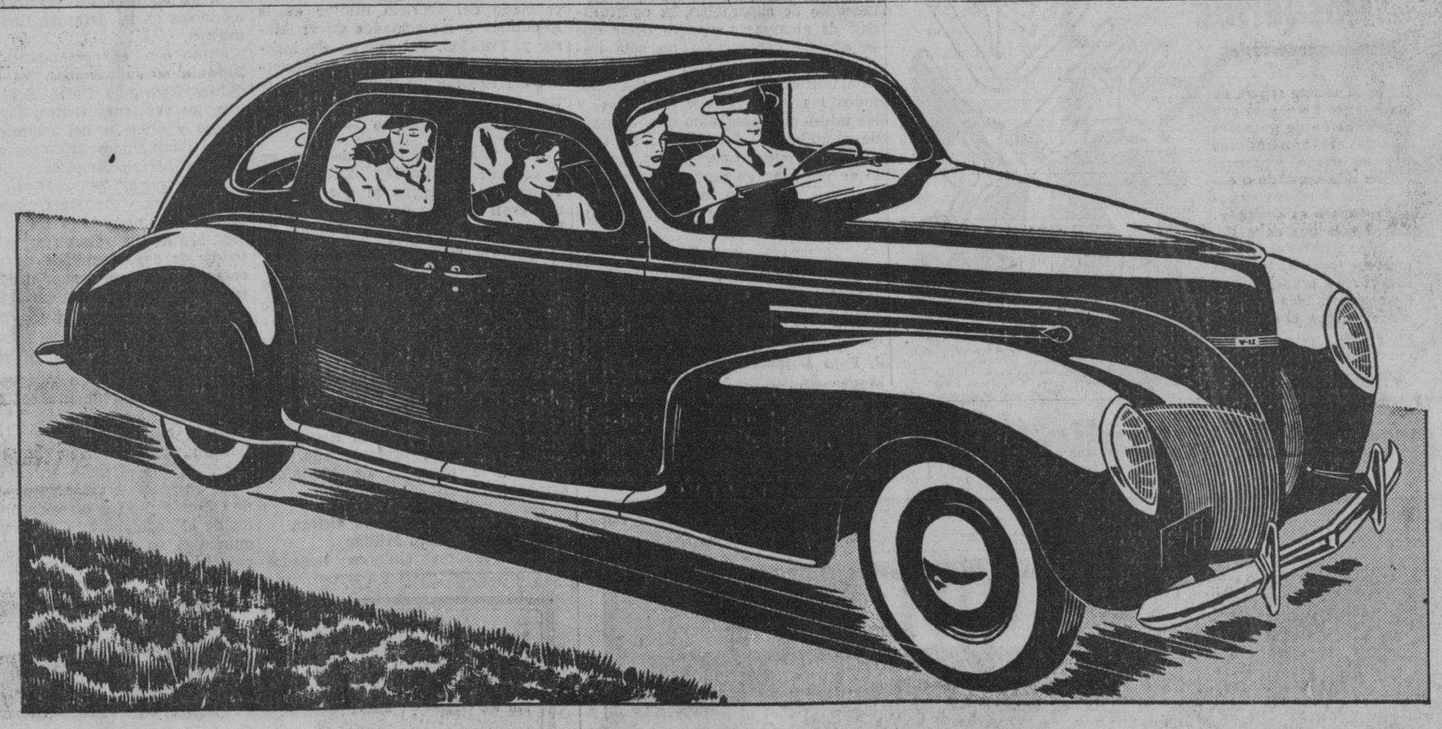

¡MIRE TRAS EL ESTILO EXTERIOR DE UN AUTOMOVIL!

Con los automóviles pasa lo mismo que con las personas. ¡La primera impresión es la que vale! Usted tiene razón al exigir que su automóvil sea la última palabra en estilo. Pero no se olvide tampoco que lo que un automóvil encierra bajo sus líneas es de vital importancia.

El Lincoln-Zephyr, además de ser el precursor de estilo, muestra con su magnífico funcionamiento que su mecanismo es tan valioso como su estilo. Un recorrido en él le convencerá a Ud.

El Lincoln-Zephyr es el único "doce cilindros" en su clase, y viajar en él no cansa sino que es un reposo y un verdadero placer. Además los dueños informan un rendimiento hasta de 25 kms. por galón, casi sensacional para un "doce."

La construcción única de este automóvil aumenta su seguridad. En todos los modelos cerrados tirantes de acero forman un bastidor en "arco de puente." Esta estructura es de poco peso y de gran resistencia.

Los pasajeros viajan colocados en el centro de equilibrio del automóvil. Otras características de comodidad son: asientos como butacas; amplios interiores y bajo centro de gravedad.

Escoja su nuevo automóvil cuidadosamente. ¡Mire más allá de su estilo! Creemos que el Lincoln-Zephyr, por dentro como por fuera, armoniza con la idea que Ud. tiene de cómo debe ser un automóvil. Lincoln Motor Company, división de la Ford Motor Company.

FORD MOTOR COMPANY, SUCURSAL DE LA HABANA, 23 Y P, VEDADO

EL PRECURSOR DE ESTILO — Lincoln-Zephyr V-12

M.E.C.D. 2016

De Puerto Rico han solicitado datos a la Policía Secreta

Desean saber antecedentes del individuo, conocido por el alias de «Manteca»

El comandante Eugenio Menéndez, Jefe de la Policía Secreta Nacional, recibió una comunicación firmada por el señor Enrique de Orbeta, Jefe de la Policía Insular, de San Juan de Puerto Rico, en la que interesa informes sobre las actividades en Cuba de un sujeto nombrado Máximo González Frometa y de la Cruz quien se encuentra preso en aquel país.

Inmediatamente de recibida la comunicación en las oficinas de la Policía Secreta se dispuso que el subinspector R. Aragón, Jefe del Buró de Robos, informara al señor de Orbeta sobre los antecedentes que solicitaba.

El subinspector Aragón rindió un informe al comandante Menéndez en el que hace constar que González Frometa es un audaz delincuente que tiene un largo historial penal y que está fichado con muchos nombres, entre ellos el de Gerardo Sánchez Sánchez, más conocido entre la gente del hampa por el alias de «Manteca».

Actualmente «Manteca» se encuentra reclamado por los jueces de instrucción de las secciones primera y segunda en causas por estafa. También ha cumplido diversas condenas por robo, estafa y hurto, entre ellas una de tres años, seis meses y un día.

Ultimamente, sabedor que era buscado por la policía, abandonó la Habana.

Con el presente informe el comandante Menéndez dió cuenta al Jefe de la Policía Insular de San Juan de Puerto Rico

Un expendedor de drogas se resistió a la policía

Miembros del SIM sorprendieron ayer en el Parque de Jesús María a José Miranda Azcuy, de 17 años, vecino de Vives 212, cuando trataba de vender cigarros de mariguana a varios viciosos. Miranda, al ver a los agentes se dió a la fuga, introduciéndose en la azotea de la casa Florida No. 161, donde pudo ser detenido, después de una gran lucha.

Fué remitido al vivac.

SUSPENDIDO EL SERVICIO DE OMNIBUS DE CAMAGUEY POR ADEUDOS DEL ESTADO

Ayer nos visitó una comisión de empleados de los Omnibus de Camagüey para exponernos que anteayer ha dejado de prestar sus servicios la referida empresa, habiéndosele transferido para el pago de salarios, descansos retribuídos y haberes, la cantidad de $5,000.00 en Boletas del Estado.

El motivo de la suspensión de servicios por parte de los Omnibus de Camagüey es que el Estado le adeuda por concepto de pasajes $30,000.00 aproximadamente, siendo infructuosas todas las gestiones que se han realizado para su cobro, quedando como consecuencia lógica más de ciento cincuenta, entre obreros y empleados, sin trabajo. De poderse cobrar ese importe se pondría nuevamente en circulación la más antigua y prestigiosa empresa de transporte que ha existido en Cuba.

NOTABLE EXPLORADOR VIENES EN LA HABANA

El señor Otto Reichsfeld, explorador austríaco, llegó ayer a la Habana en el vapor «Orbita». Sus viajes por el Africa y la América del Sur le hicieron correr aventuras peligrosas y sensacionales que ha comentado la prensa mundial. Lleva 29 años viajando y ha aprendido ocho idiomas y varios dialectos africanos, en su recorrido de 49 países. Su «Libro de Oro» contiene los autógrafos de personalidades y jefes de Estado, y sus libretas de apuntes innumerables datos para los libros que escribe. De su recorrido por las costas de Cuba espera interesantes detalles. Visitó nuestra redacción ayer, encargándonos un cordial saludo a las autoridades y a la prensa en general.

SE ACABARON LOS BORRACHOS
MARAVILLOSO REMEDIO PARA CURAR LA EMBRIAGUEZ
curar tan perniciosa enfermedad nunca perjudica la salud. Nuestra medicina está garantizada. Al que no quiera curarse, se le cura secretamente. Pida informes gratis al doctor A. Figueroa. Belascoaín, 979, Habana.

ENFERMOS DEL
Colon, Estómago y Riñones
• Fajas abdominales.
• Fajas de goma.
• Fajas para operados de ambos sexos.
SI EL MÉDICO recomienda faja con almohadilla y la faja no se aplica bajo pantalla fluoroscópica, seguirá usted por la pendiente del sufrimiento.
CIENCIA CAPACIDAD CARRASCO
ARTÍCULOS DE CALIDAD
SERVICIOS DE GARANTÍA
Cure o alivie su enfermedad
La faja ELEVATOR está diseñada
POR CARRASCO
Se aplica VIENDO las vísceras
Cómoda-Científica-Barata
Teresita atiende a las señoras
CASA DE ORTOPEDIA DE CARRASCO
NEPTUNO, 562, entre ESCOBAR y LEALTAD.—Teléfono M-7519.

Doscientas niñas campesinas toman un curso de economía doméstica en la Escuela de perfeccionamiento "Martí"

Diversos nombramientos hechos por el Cuartel General del Ejército. Un almuerzo de los taquígrafos. Designación de vigilantes en la Policía. Llegaron los aviadores chilenos

Doscientas niñas campesinas, escrupulosamente seleccionados mediante examen entre las mil doscientas que ostentan la representación de las escuelas cívico-rurales que funcionan en toda la República, están tomando un curso elemental de economía, arte y ciencia domésticas en la Escuela de perfeccionamiento José Martí, de Rancho Boyeros, pues la educación cívico-rural no se limita a una mera tarea de rescate del niño campesino, aspira a estimular y a desarrollar hasta el maximum sus aptitudes vocacionales y sus capacidades innatas, brindando a los que revelan una inteligencia más despierta, una voluntad y una atención más sostenida y un anhelo más vehemente de superación, la oportunidad de alcanzarla. Quiere decir que la escuela cívico-rural no sólo imparte una instrucción y una educación uniforme que ofrece a todos los niños las mismas oportunidades y los mismos accesos, sino que, después de cumplida esa faena, da a los mejores una nueva oportunidad, no sólo de progesar en mayor escala, sino de servir, al propio tiempo, de ejemplo vivo para los rezagados o los indiferentes.

Nombramiento

El Cuartel General ha nombrado segundos tenientes de la Reserva Militar a los doctores José Ramón de J. Fajo Bascarán (pedagogo) y José Ernesto Ramos Izquierdo Díaz (veterinario). También ha sido nombrado el primer teniente el doctor Ricardo B. Pérez y Gutiérrez (médico).

Ascenso

Por el párrafo 5 de la Orden General 109 el Cuartel General ha ascendido a sub-oficial del Cuerpo de Cultura Militar y se destina a la Sección de Contabilidad y Material del mencionado Cuerpo al Sargento de segunda (maestro) Manuel Barroso González, del regimiento número 1, «Maceo».

Nombramientos de vigilantes

El Cuartel General por haber sido nombrados vigilantes de la División Central de la Policía Nacional y de acuerdo con lo dispuesto ha licenciado del servicio militar de la República a los soldados Oscar Mena y Vizcaíno, del cuerpo de ingenieros, y Alfredo Alvarez e Izquierdo, del Regimiento número 5, «Martí».

Almuerzo

A la una de la tarde de ayer en el café de Neptuno y Zulueta se ofreció un almuerzo al que asistieron gran número de taquígrafos del Ejército, civiles y personalidades. Se conmemoró el primer aniversario de la fundación de la revista «Divulgación Taquígráfica» que dirige el segundo teniente Luis Usatorres, que es a la vez jefe del cuerpo de taquígrafos del Ejército Constitucional.

La caña quemada

Informa el Cuartel General que la caña quemada en toda la República en lo que va del presente año, asciende a la cantidad de 38.348,730 arrobas.

Los aviadores chilenos visitan la Ciudad Militar

Los aviadores chilenos llegados ayer por la mañana y que continuaron viaje rumbo a los Estados Unidos, a donde van a perfeccionar sus estudios, visitaron poco después de su llegada la Ciudad Militar.

El comandante Corvo Barquín, segundo jefe del regimiento número 6, «Cuatro de Septiembre», cumplimentó a los distinguidos visitantes, recibiéndolos en la jefatura del Regimiento.

Junto con el comandante Corvo Barquín se encontraban los comandantes Rodríguez Corzo Sosa y Dolem, los capitanes Ochoa, Luis Díaz, Mateo y oficiales del regimiento.

Los distinguidos militares chilenos capitán Arturo Meneses y tenientes Rubén Castro, Cirilo Herris, Enrique Aguilera y Renato González, este último acompañado de su señora esposa, Emilia Ramírez, visitaron todos los departamentos de la Ciudad Militar, quedando gratamente impresionados por la disciplina y organización del Ejército, según palabras del capitán Meneses.

Más tarde visitaron el Hospital Militar y el Cuerpo de Aviación, donde fueron cumplimentados por el comandante López Jorge.

En el batallón número 1 de Infantería, al mando del capitán Luis Díaz, les fué ofrecido un ponche.

Al terminar la visita en el Club de Oficiales les fué ofrecido un lunch donde el comandante Corvo Barquín alzó su copa brindando por el país hermano de Chile y por Cuba.

Flit es la muerte segura de los insectos porque es una combinación de potentes agentes exterminadores que no puede superarse. Flit ha sido sometido a extensísimas pruebas y su poder mortífero es definitivo. Es por ésto que debe Ud. insistir en obtener Flit—y rechazar todos los substitutos. Flit no mancha y es inofensivo a todo ser humano. Busque el soldadito en la lata.

Lo que es el muelle "FLOTA BLANCA"

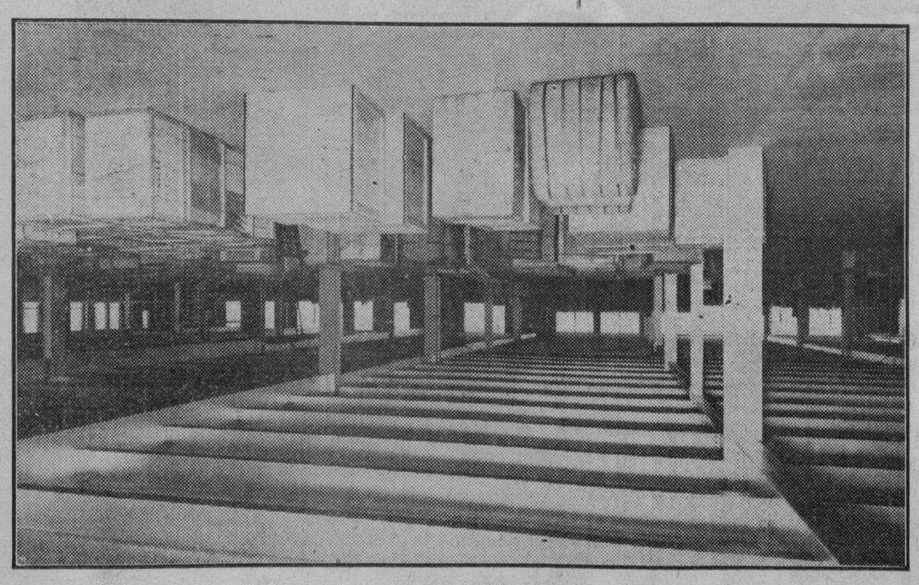

Incalculables son los beneficios que para nuestros importadores y exportadores entraña la nueva terminal marítima de la United Fruit Company de la Habana. Gracias a este vasto centro de actividad portuaria, aumentan considerablemente las facilidades a la disposición del comercio, la industria y la agricultura de la nación.

Como una prueba de lo que antecede, ofrecemos una foto del local destinado a almacenaje de tejidos importados en los buques de la Gran Flota Blanca.

NO LEA ESTO
si usted goza de buena salud
Si Ud. o algún miembro de su familia sufre de trastornos digestivos, tales como acidez estomacal, indigestión, estreñimiento, malestar después de comer, es preferible que recurra a la Leche de Magnesia de Phillips porque este acreditado producto ataca directamente las verdaderas causas de tales trastornos, con su comprobada triple acción:
1. *Neutraliza el exceso de acidez en el estómago*
2. *Limpia suavemente el tubo intestinal*
3. *Tonifica todo el aparato digestivo*
La Leche de Magnesia de Phillips es igualmente beneficiosa para todas las etapas de la vida—desde la más tierna infancia hasta la edad más avanzada. ¡Con razón los médicos la vienen recomendando desde hace más de 60 años!
Ahora también en forma de tabletas bajo el nombre "Milma." Estas tabletas son excelentes como antiácido.

REGLAMENTA EL GOBIERNO LA EXPEDICION DE LAS LICENCIAS MUNICIPALES PARA FARMACIAS

Los Alcaldes no podrán expedir licencias para nuevas boticas, sin el previo informe favorable emitido por la Secretaría de Comercio. Se atenderá la distancia entre sí

El Presidente de la República ha sancionado, a propuesta del secretario de Comercio, un Decreto reglamentando la expedición de licencias municipales para el ejercicio del comercio de Farmacia.

He aquí su parte dispositiva:

Artículo 1.—Los Alcaldes Municipales no podrán expedir licencias municipales para el ejercicio del comercio de Farmacia sin que previamente no se hubiere informado favorablemente la solicitud de apertura del establecimiento por la Secretaría de Comercio, mediante el procedimiento que en el presente Reglamento se establece.

Lo dispuesto en el párrafo anterior se entiende sin perjuicio de que por los interesados se cumplan los requisitos sanitarios exigidos por la Ley de Farmacia, su Reglamento y demás disposiciones dimanadas de la Secretaría de Sanidad y Beneficencia dentro de la esfera de su jurisdicción.

Artículo 2.—Los que se propongan establecerse en el giro de farmacia deberán dirigir, antes que toda otra gestión, la correspondiente solicitud a la Secretaría de Comercio, en la que consignarán necesariamente, además del nombre y apellidos del pticionario y su domicilio, el lugar donde se proponga abrir el establecimiento, con expresión de la calle, el número de la casa y las calles que limitan la manzana donde se encuentra.

En la solicitud a que se refiere el párrafo anterior se indicará igualmente la distancia en metros que separe el lugar donde se pretenda abrir el establecimiento, de la farmacia más próxima establecida.

Artículo 3.—Recibida la solicitud, se trasladará al Negociado para que se forme con ella el oportuno expediente y se proceda a las comprobaciones que fueren necesarias. En las actas de inspección que a ese efecto se levanten, se consignará inexcusablemente la distancia en metros que separe el local donde se pretenda abrir la farmacia, de las farmacias más próximas establecidas en cualquier dirección.

Para efectuar la mensura se tomará la distancia más corta siguiendo el eje de las calles.

Artículo 4.—Si del resultado de las comprobaciones que se dispongan a tenor de lo preceptuado en el Artículo que antecede resultare que la distancia entre el local donde se decea establecer la farmacia y las farmacias establecidas en cualquier dirección, es igual o en todo caso mayor a las que se fijan en el Artículo siguiente de este Reglamento, el secretario de Comercio, previo el informe de la Dirección de la Inspección General, procederá a informar favorablemente la solicitud, lo que se participará al interesado para su conocimiento y al Municipio respectivo a fin de que proceda a dar curso a la declaración que se formule por el interesado de acuerdo con lo dispuesto en el Artículo 108 de la Ley de Impuestos Municipales.

Contra el acuerdo del secretario de Comercio informando desfavorablemente la solicitud, procederá el recurso de alzada que autoriza el artículo 57 de la Ley del Poder Ejecutivo.

Artículo 5.—La distancia mínima que deberá existir entre el local donde se intente establecer una farmacia y los locales de las farmacias establecidas situadas en cualquier dirección respecto del primero, deberá ser la de 600 metros.

Artículo 6.—Los traspasos de licencias de farmacias establecidas continuarán efectuándose en las Administraciones Municipales de acuerdo con las disposiciones que rigen la materia sin necesidad de informe previo de la Secretaría de Comercio.

Artículo 7.—Será requisito indispensable para que por las Administraciones Municipales se autorice el traslado de local de una farmacia establecida, que dicho traslado sea previamente informado favorablemente por la Secretaría de Comercio de acuerdo con lo establecido en los Artículos 2 y 3 de este Reglamento.

El secretario de Comercio informará favorablemente cualquier solicitud de traslado de local de un establecimiento de farmacia siempre que se mantenga la distancia mínima establecida en el Artículo 5.

No obstante lo dispuesto en el párafo anterior, cuando se trate de farmacias establecidas a la publicación de este Reglamento en la Gaceta Oficial, podrá el secretario de Comercio informar favorablemente cual quier solicitud de traslado, siempre que el nuevo local reúna los siguientes requisitos:

a) Que no se encuentre a más de 600 metros del local primitivo, o sea, el que tuviere la farmacia de que se trate al ocurrir dicha publicación.

b) Que dicho nuevo local mantenga con respecto de cualquier farmacia la misma o mayor distancia que la que anteriormente tenía de la más próxima.

Artículo 8.—También deberá informarse favorablemente cualquier solicitud de traslado de una farmacia establecida a la publicación de este Decreto, siempre que el traslado se efectúe a un local que no diste del anterior más de 50 metros, medidos sobre el eje de la calle o calles, desde los puntos más próximos de ambos locales. En los segundos o posteriores traslados, se tendrá en cuenta a los fines del informe favorable, que la farmacia de que se trate, no quede situada definitivamente a más de 600 metros del local que ocupaba a la publicación de este Reglamento.

Artículo 9.—Se adscriben los servicios creados por el presente Reglamento, al Negociado de Inspección de Compañías y Comerciantes de la Dirección de la Inspección General de la Secretaría de Comercio.

Disposiciones finales

I.—Los Alcaldes Municipales remitirán a la Secretaría de Comercio, dentro de los treinta días siguientes a la publicación de este Reglamento en la Gaceta Oficial, una relación de las farmacias establecidas dentro de los límites del Municipio respectivo, expresiva del nombre del propietario y de la calle y número donde se encuentra el establecimiento.

II.—El secretario de Comercio queda encargado del cumplimiento de cuanto por el presente Decreto se dispone.

Segundo: Este Decreto empezará a regir a partir de su publicación en la Gaceta Oficial de la República.

Dado en La Habana, Palacio de la Presidencia, a los treinta días del mes de mayo de mil novecientos treinta y nueve.

ALPISTE ESPAÑOL
Sajonia, Avena, Nabina, Cañamón, Millo, Alimento especial para Canarios. Fórmula alemana. La casa que más alpiste y semillas para pájaros vende en Cuba.
"EL VAPOR"
Aguila número 621. Teléfono M-9506.

EL SR. ISAIAS TARABAY, CAFETALERO DE ORIENTE, NO HA ESTAFADO A NADIE

El señor Isaías Tarabay, conocido cafetalero y hombre de negocios, radicado en Palma Soriano, Oriente, nos ruega la publicación de estas líneas en relación con una denuncia formulada contra él en días pasados por el señor Mariano Pío, y publicada en algunos periódicos de esta Capital.

En la referida información se decía que el señor Mariano Pío Caballero había recibido del señor Tarabay dos cheques de cuatrocientos y ciento quince pesos, respectivamente y que puestos al cobro, éstos carecían de fondos suficientes por lo cual se estimaba víctima de un delito de estafa.

«La denuncia de referencia y la información a que me refiero, —dícenos el señor Tarabay— son inexactas, toda vez que entre el denunciante y yo se convino que dichos cheques no serían puestos al cobro hasta el día treinta de mayo último, fecha en que se realizó el pago».

«Quiero hacer también la aclaración en cuanto a mi nacionalidad, pues soy libanés y no turco, con 22 años de residencia en Cuba y ciudadano cubano, y todo ese tiempo lo llevo establecido en el giro de tejidos en esta provincia con un crédito superior a cien mil pesos, como se podrá comprobar mediante una investigación en los Bancos del Canadá, de Santiago de Cuba, Núñez, de Palma Soriano, Garcés y Puente, y Mato y Compañía, quienes podrán informar sobre mi conducta y solvencia como comerciante, además de ser propietario de varios cafetales».

Los Gérmenes del Asma Destruídos En 3 Minutos
La asfixia, la dificultad para respirar, el ahogo del asma y la bronquitis, envenenan su sistema, arruinan su salud y debilitan su corazón. Mendaco, la fórmula de un médico americano, empieza a exterminar los gérmenes del asma en 3 minutos, purifica la sangre y produce nueva vitalidad haciendo posible que Ud. duerma profundamente toda la noche, que pueda comer cuanto guste y gozar de la vida. Mendaco es tan eficaz que se garantiza que en 24 horas hará que Ud. pueda respirar fácil y libremente, haciendo desaparecer por completo el asma en el término de 8 días, o se le reembolsará su dinero al devolver el frasco vacío. Consiga Mendaco en la botica, la garantía lo protege a Ud.
Mendaco Acaba con la Asma★Bronquitis★Fiebre de Heno

FITINA
"CANSANCIO FÍSICO...
El corazón parece decir que Vd. ha abusado de su organismo. Exceso de trabajo; trasnochadas; abusos de toda índole... Vd. necesita una buena tonificación con Fitina; ante la influencia del fósforo vegetal asimilable, se levanta el espíritu, vuelven las energías y el vigor."

FITINA
TONICO DEL CEREBRO Y DE LOS NERVIOS

INTERESADO EL SECRETARIO DE TRABAJO EN EMBARCAR A LOS ANTILLANOS DE S. JUAN

La Delegación Provincial de Maternidad intervendrá en las Empresas de Omnibus por adeudos que tienen. Ingresa la Junta de Maternidad $500,000 en la Tesorería General

La Delegación Provincial de Salud y Maternidad de la Habana se ha dirigido a la Cooperativa de los Omnibus Aliados, dándole cuenta de que si no liquida sus adeudos por el impuesto del Seguro de Maternidad, se verá obligada a designar un Delegado para que cobre los atrasos, interviniendo la contaduría de esa empresa.

Reembarcarán los antillanos por Oriente

En la Secretaría del Trabajo se han recibido noticias de que, a causa de la recogida de antillanos en Oriente, concentrándolos en el campo de «San Juan», es necesario reembarcarlos lo antes posible para el país de origen, pues ocasionan gastos al Estado, necesitando para su sostenimiento un nuevo crédito, que el doctor Portuondo Domenech espera obtener en el próximo Consejo de Secretarios.

Los industriales visitan Maternidad Obrera

Conocidos industriales de esta capital, entre los que figuraba Don Julio Blanco Herrera, han concurrido a las Oficinas de la Delegación Provincial de Maternidad, que se encuentra anexo a la Secretaría del Trabajo, para conocer los procedimientos administrativos implantados por el doctor Salvador Juncadella Secretario de la Delegación, y gracias a los cuales ha podido presentar una estadística industrial y comercial no igualada por entidad oficial hasta el momento, teniendo conocimiento de esto por haberle publicado el DIARIO DE LA MARINA.

El presidente de los Industriales Don Julio Blanco Herrera, se interesó vivamente por el desenvolvimiento de la Delegación Provincial de Maternidad, y reclamando distintos datos sobre industrias y comercios, los cuales le fueron facilitadas inmediatamente, retirándose de esas Oficinas después de felicitar a todos los funcionarios y empleados que allí prestan sus servicios.

Medio millón de pesos de Maternidad a la Tesorería General

El Jefe de Despacho de la Secretaría del Trabajo, señor Sergio Parra, ha hecho saber que con motivo del Decreto últimamente firmado por el Presidente de la República, en relación a los fondos de la Caja de Maternidad, próximamente serán trasladados a la Tesorería General de la República más de $500.000 que se encuentran depositados en distintos bancos de esta capital.

La Delegación Provincial ya transfirió los $95.744.32 que tenía en el Royal Bank a la Tesorería.

25 mil contribuyentes por Maternidad Obrera

El Secretario del Trabajo ha indagado de la Junta Central de Maternidad el número de contribuyentes al Seguro de Maternidad que hay en toda la Isla, considerándose que con los 12.759 de la provincia de la Habana, existen en la República más de 25 mil contribuyentes, entre los cuales se ha distribuído el Libro Oficial, que por la Junta Central se autorizó exclusivamente a la firma comercial de P. Fernández y Compañía de esta capital, al precio de dos pesos a cada contribuyente.

Para curar ó evitar
JAQUECAS — ESTREÑIMIENTO
CONGESTIONES — VAHIDOS
EMBARAZO GÁSTRICO
BASTA TOMAR
en una de las comidas
cada dos días solamente
una Píldora del Dr Dehaut
147, rue du Faubg St-Denis, Paris
Pero es menester exigir las verdaderas
que son completamente blancas y en cada una de las cuales las palabras
DEHAUT A PARIS
están muy claramente impresas en negro

No Descuide Sus Riñones
Su salud depende mucho del funcionamiento normal de estos importantes órganos. Los riñones son los filtros de la sangre y deben prevenir la acumulación de desechos impuros. Cuando se retardan hay peligro de exceso de acidez con el correspondiente dolor.
Dé pronta ayuda a los riñones, a las primeras señales de dolor de cintura, lumbago, reumatismo, ciática, pies o tobillos hinchados, dolor en las piernas o debilidad de la vejiga. Demora puede resultar en complicaciones más serias.
Tome las Píldoras de FOSTER—una medicina diurética, científica y moderna. Se preparan especialmente para los riñones y los ayudan a combatir venenosos ácidos que con tanta frecuencia son la causa de enfermedades.
PILDORAS DE FOSTER
PARA LOS RIÑONES Y LA VEJIGA

CASA PARA EMIGRADOS Y AUXILIO ANTINARCOMANO RECABAN LOS MACEISTAS

La Unión Maceísta ha formulado diversas peticiones al Gobierno por mediación del coronel Batista, en relación con el movimiento de renovación moral ciudadana y reafirmación patriótica del Maceísmo.

Los generales Loynaz del Castillo Lara Miret, Llaneras y Hugo Roberts, acompañados por sus «ayudantes», secretarios del Comité Ejecutivo doctor Arístides Pérez Andreu, Manuel D. Arceo, Pedro Romeu Moliner y José A. Collado, entregaron personalmente al Jefe del Ejército para hacer llegar al Gobierno un memorándum que contiene literalmente las siguientes peticiones.

1.—Que se haga una declaración pública sobre el movimiento nacional-maceísta.

2.—Que se apruebe el Proyecto de Ley declarando fiesta nacional el día 14 de junio.

3.—Que se designe con el nombre de Antonio Maceo una condecoración para las Fuerzas Armadas de la Nación.

4.—Que se embellezca en el Cacahual el lugar donde reposan los restos del Titán, realizándose el Proyecto Forestier pendiente en Obras Públicas, y se establezca allí una Capitanía del Ejército para custodiar el monumento y honrar la memoria de Maceo diariamente a los toques de diana y silencio.

5.—Que se autorice un Sorteo Extraordinario u otro medio a fin de arbitrar fondos para la Liga Cubana contra la Narcomanía, que no puede realizar sus funciones por falta de apoyo oficial y de recursos.

6.—Que se permita la entrada libre de la película virgen necesaria para editar conferencias cinematográficas de divulgación histórica, que serán pronunciadas por los generales supervivientes del Ejército Libertador, narrando personalmente batallas, hechos de la guerra, etc.

7.—Que se construya a la mayor brevedad un edificio social para la Asociación de Emigrados Revolucionarios Cubanos, cuya actual casa amenaza ruina, mereciendo todos los honores y gratitud de la República.

8.—Que asista el Gobierno a la Solemne Velada Pública que celebrará la Unión Maceísta el día 5 de Julio, para conmemorar la muerte del general José Maceo y Grajales.

Tal es el contenido del documento entregado al Gobierno por los Maceístas, quienes como institución fiscalizadora y completamente apolítica, sin nexo partidarista o electoral alguno, criticarán libremente señalando errores o aplaudiendo aciertos. Con el pensamiento de Martí y la Acción de Maceo, el Maceísmo cumplirá siempre su deber.

CLINICA DE OJOS
DR. ENRIQUE CUELLAR DEL RIO
DIRECTOR OCULISTA
Consultas: 9 a. m. a 7 p. m. REINA, No. 358. Teléfono M-7158.

M.E.C.D. 2016

Todos los caminos conducen a. . . La Vajilla
Venta a precios de liquidación

Cientos de vajillas finísimas y modernistas; juegos de copas en variados diseños y formas, blancos y en colores; juegos de cubiertos de plata, con estuches y sin ellos, en múltiples modelos. El gusto más exigente quedará plenamente satisfecho y complacido desde su primera visita a nuestra exposición permanente, donde también se destacan:

Lámparas de sala, comedor y dormitorio; poncheras lisas y talladas, en colores y blancas; centros de mesa con sus candelabros; juegos de refrescos, café y te y MILES DE ARTICULOS PROPIOS PARA REGALAR EN TODA OCASION.

Modelo Burlington, 65 piezas $12.50

Modelo 400, 65 piezas $15.50

SEMI-PORCELANA INGLESA

Modelo MEDWAY. 65 piezas $18.00

Modelo LOW GLORIA. 65 piezas . . $15.50

Todas las piezas que componen estas vajillas son útiles y prácticas; tienen, entre otras, cafetera, azucarera, sopera, lechera, etc.

OTROS MODELOS, CON 65 PIEZAS,

$12.50

Las vajillas de "La Vajilla" son las mejores vajillas

Baccarat. Modelo Flores, 30 piezas $12.00

Modelo Magdalena, 30 piezas $8.00

Y aquí el resto...

1 Vajilla de 65 piezas.
1 Juego de copas de 30 piezas,
1 Juego de cubiertos de plata, 26 piezas,
1 Batería de cocina de 30 piezas,
1 Juego cakes, 7 piezas.

158 piezas todo por $28.00

GALIANO Y ZANJA — LOCERIA LA VAJILLA CRISTALERIA — TELEFONO M-1530

OTAOLAURRUCHI Y HERMANO

Servimos pedidos al Interior. Flete adicional.

CRONICA HABANERA

UN HOMENAJE.—El próximo sábado, día 24, será ofrecido un homenaje al señor Elicio Argüelles, el distinguido y amable caballero tan bien relacionado en nuestra sociedad, con motivo de su brillante y efectiva labor al frente del Comité Nacionalista Español.

Dicho homenaje, para el que pasan de ochocientas las adhesiones, será en forma de banquete y tendrá efecto a las nueve de la noche en el gran Teatro Nacional.

Para este acto lucirá nuestro primer coliseo un bello adorno de plantas y flores que estará a cargo del jardín «La América», el acreditado jardín del Vedado.

El Comité Nacionalista Español viene organizando con gran entusiasmo este banquete que resultará, sin duda alguna, un magnífico acontecimiento.

Damas y caballeros en gran número participarán del acto.

Un acontecimiento, lo repetimos.

EN EL JAIMANITAS CLUB.—Muy animado y muy concurrido se vió el te bailable de ayer sábado en el Jaimanitas Club.

Numerosos parties de elementos conocidos llenaban la terraza donde reinó el baile hasta las diez de la noche con el concurso de la magnífica orquesta Hermanos Le Batard.

Hubo un party de honor.

El de la encantadora señorita Esperancita Galvani y Núñez de Villavicencio, figurita adorable que mañana lunes cumple los quince años.

Se reunían con Esperancita y su compañero Octavio Valdés las siguientes parejitas de muchachas y jóvenes:

Beba Obregón y René Somodevilla.
Iris del Río y Gustavo Betancourt.
Osilita Millás y Diego Roque.
Margarita Iznaga y Pablo Tabío.
Josefina Mier y Carlitos Obregón.
Carmelina Martínez y Fonts y Albertico Mendoza.
Gracielita Martínez y René Rivas.
Cuca Lagomasino y Alberto Recio.
Moné Roque y Mario Fernández.
Martha Mier y Héctor Lagomasino.
Angélica Sánchez Zayas y Cuqui Estévez.
Margarita Galvani y Enrique Fernández Vallín.
Conchita Galvani y Pedro Mena.

CON LA REFRIGERACION DE HIELO NO PASA ESTO!

El hielo es elemento
Refrigerante ideal,
Que conserva el alimento
En su estado natural.

Coolerator
El Refrigerador Con Aire Acondicionado

ALEIDA AZPEITIA

Recientemente celebró su cumpleaños la señorita Aleida Azpeitia y Boza, figurita adorable que se destaca en nuestros salones por su gracia, belleza y simpatía.

Muchos fueron a congratularla en ese día.

Felicidades.

NOTAS BREVES.—Hoy celebran sus bodas de papel, un año de la más completa felicidad conyugal, el joven José Domingo Inclán y su bella esposa Lydia Camaraza, a los que felicitamos.

En el Instituto de la Víbora, han efectuado con muy brillantes notas el ingreso en la Segunda Enseñanza, la bella señorita Marta Randín de Villiers, y el simpático joven, Oscar Grau y Esteban, hijo éste último, de nuestro queridísimo compañero del DIARIO, Ramoncito Grau y de su gentil esposa Nena Esteban.

Tan estudiosos jóvenes son alumnos del Colegio Academia «Marta Abreu», que dirige la culta señorita Nieves Ruano Estrada.

En días pasados ha sido operado de las amígdalas por el notable especialista doctor Cándido Toledo Oses, el niño Claudio Rapado Villoch, nieto de nuestro estimado compañero en la Prensa Federico Villoch.

Mañana lunes, contraerán matrimonio el doctor Rogelio Sandrino Moreira, culto letrado de esta capital, y la señorita Pilar Gato y Fariña, dando fe del acto como notario el doctor José M. Ruiz Jiménez.

Hoy, cumplen siete años de unión matrimonial el querido compañero en el periodismo, Jesús Soler y de la Puente, Vocal del Directorio de la Asociación de Repórters de la Habana, y su bella esposa Nena de la Cerra.

Han visto alegrado su hogar con el ansiado primogénito el señor Manuel Rimada y su esposa Mercy Martínez de Villavicencio, la que fué atendida por el doctor Luis Huguet.

Ha embarcado rumbo a los Estados Unidos en el vapor «Florida»», el competente especialista de niños y profesor de la Universidad de la Habana, doctor Julio Fernández de la Arena, en compañía de su esposa la doctora Mercedes Mayo, profesora Agregada a la Cátedra de Biología. El doctor Fernández que obtuvo la beca «John S. Guggenheim Memorial Fundation» y su esposa, van a continuar sus estudios en «The Marine Biological Laboratory».

En el Colegio de Nuestra Señora de los Angeles, en la Víbora, hicieron ayer, su primera comunión los graciosos niños José Luis y Benjamín Marco y de Vega, hijos de los jóvenes esposos José Antonio Marco y Natividad de Vega.

Luis DE POSADA.

Famosos CAFES, 3 Tipos de Garantía:
Puerto Rico . . . . . a 60 Cts. Libra.
Cuba y Puerto Rico . . . . . a 50 Cts. Libra.
Tipo Standard . . . . . a 40 Cts. Libra.
Se sirven a domicilio. GALIANO, 508.
'EL BOMBERO' M-9076

CORTINAS VENECIANAS
EMBELLECEN Y REFRESCAN SU HOGAR U OFICINA
BAILEY & CIA.
FABRICANTES
PRECIOS SIN COMPETENCIA
PRADO, 112. TELEFONO M-2411.

Defunciones ocurridas ayer en la Habana

Lidia Febles Franklin, blanca, 1 año, Bellavista 713; Manuela Díaz Cejas, blanca, 93 años, Justicia 15, A. Apolo; Dolores González Ruiz, blanca, 62 años, Damas 710; Margarita Lamas Martín, blanca, 7 años, Belascoain 902; Olga A. Martínez Martiato, mestiza, 1 año, Manrique 166; Alfonso Fernández Mayo, blanco, 36 años, Cerro 1263; Tomás Valdés Morejón, blanco, 62 años, Hospital Mercedes; Eloísa Delgado Padrón, blanca, 21 años, H. Lebredo; Consuelo García Esquirajoso, blanca, 34 años, H. Maternidad; María Micaela Hernández Cruz, blanca, 79 años, Miguel 5, Mantilla; Geoig Enienfued, blanco, 65 años, Cerro 1316; Miguel Estévez Travieso, blanco, 54 años, F No. 173, Vedado; Bolivia Herrera González, mestiza, 17 años, Estrella 253; Berta Lila, negda, 48 años, H. Las Animas; Marta Pol Martínez, blanca, 8 meses, H. Infantil, Julio Peraza Peraza, mestizo, 9 días, H. Infantil; Antonio Cabrera Hernández, blanco, 65 años, Q. Canarias; Victoria Estrada Herrera, negra, 24 años, H. C. García.

Por la mañana JUGO DE TOMATE **"ANGULO"**

Niños y ancianos se fortalecen tomando este insuperable alimento. No contiene ingrediente artificial alguno para darle color o sabor. Envasado científicamente, conserva las vitaminas del vegetal fresco.

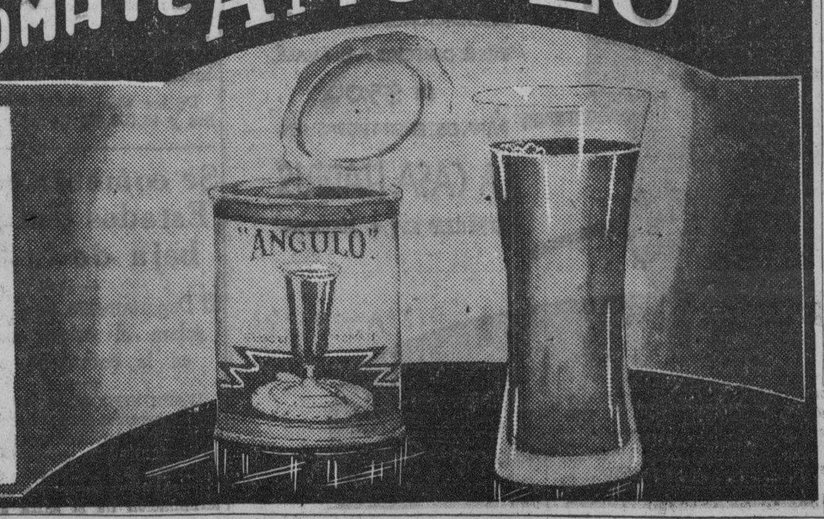

De venta en establecimientos importantes, Farmacias y Droguerías de esta capital y de la República.

ANTISEPTICO LISTERINE

DE FAMA MUNDIAL PARA LA HIGIENE BUCAL

M.E.C.D. 2016

Cuide usted
su estómago
porque es la base de
su salud
*
Yo padecí también como usted, pero me curó el
DIGESTÓNICO
del Dr. Vicente
VENTA EN FARMACIAS

DOLOR EN LA COLUMNA VERTEBRAL

CALI (Valle). «Estoy tomando el sexto frasco de Anticalculina Ebrey, con cuyo producto he obtenido valiosos resultados curativos en mis padecimientos, que eran: ardor al orinar, dolores en la columna vertebral y muy agudos en la cintura, malestar general y dolores en varias partes del cuerpo».—Miguel J. García.

Anticalculina EBREY

No acepte sustitutos. Anticalculina Ebrey le hará sentirse mejor, más joven, ágil, fuerte y saludable. Solicítela hoy mismo. Para el riñón, hígado, vejiga.

No. 30.

FARMACIA DROGUERIA TAQUECHEL
DE TURNO HOY DOMINGO
Obispo 27 TELEFONOS M 7674 7675

FARMACIA DROGUERIA DE "JOHNSON"
DE TURNO LOS LUNES
Obispo Nº 30 TELEFONO-A-2129.

LA MAYOR
35 EDIFICIOS 700 EMPLEADOS
SARRÁ
DROGUERIA
ABIERTA TODOS LOS DIAS
TODA LA NOCHE LOS MARTES
A-8026 A-3641

FARMACIAS DE TURNO HOY DOMINGO

DESDE BAHIA A PASEO DE MARTI (PRADO)

Obispo No. 155	A-2141
Habana No. 457-C, esquina a San Isidro	M1-4604
Morro No. 114	A-8388
Monte No. 58	M-9400
Lamparilla y Villegas	M-5718
Neptuno y M. Gómez	M-2277
Paula No. 311	M-8718
Luz y Habana	A-6944

DE PASEO DE MARTI (PRADO) A P. VARELA (BELASCOAIN)

Galiano No. 105	M-1500
Reina No. 10	M-5333
Escobar y Peñalver	M-5450
Animas e Industria	M-4040
Maloja y San Nicolás	M-7712
San Nicolás y Gloria	M-5222
Revillagigedo y Corrales	M-3137
San Rafael y Campanario	M-4588
Lealtad y Animas	M-4480
Padre Varela y Corrales	M-9466
Neptuno No. 601	U-7018
Suárez No. 252	M-4622
Aguila y Colón	M-3336
Padre Varela No. 551	M-9627

DE P. VARELA (BELASCOAIN) A AVE. DE MENOCAL (INFANTA)

Presidente Menocal No. 1153	U-6779
Fernandina No. 251	M-5365
Estévez No. 221	M-1501
Bruzón No. 118	U-6922
Infanta, entre San Rafael y San José	U-7074
San Lázaro, entre Espada y Hospital	U-3535
San Miguel y Oquendo	U-6936
Neptuno, entre Espada y Hospital	U-1818

DE INFANTA AL VEDADO, HASTA EL RIO ALMENDARES

17, entre F y G	F-6222
19, entre 14 y 16	F-6211
23, entre J e I	F-6100
Zapata, entre 2 y 4, No. 128	F-6002
K, entre 9 y 11	F-4404

VIBORA

Santa Catalina y D'Strampes	I-7334
J. del Monte No. 1356	I-7242
Estrada Palma No. 153	I-7591
Pocito y Reyes	X-2335

JESUS DEL MONTE Y SANTOS SUAREZ

Jesús del Monte y Rodríguez	X-2247
Pocito y 16, Lawton	
Santos Suárez y Serrano	I-7609

LUYANO

Caserío de Luyanó No. 48	X-2348
Luyanó No. 130	X-3068
Reforma y Compromiso	I-3851
Delicias y Quirosa	X-3211
Fábrica y Pérez No. 331	X-2248

CERRO

Falgueras No. 425	M-3900
Salvador No. 252	I-5600
Primelles No. 260	I-6428
Calzada del Cerro No. 1779	
Calzada 10 de Octubre, entre A. Ramírez y A. Dulce	M-4341

Este grupo deberá prestar servicio público todo el día y la noche de los domingos siguientes:
Enero 1, Mayo 7, Septiembre 10. Febrero 12, Junio 18, Octubre 22. Marzo 26, Julio 30, Diciembre 3.
Estos turnos han sido acordados en cumplimiento de lo dispuesto en el Artículo VI del Decreto-Ley 2604, de 7 de noviembre de 1934. Estos turnos han sido acordados en cumplimiento de lo dispuesto.

SOCIEDADES ESPAÑOLAS

DE LAS SEIS PROVINCIAS CUBANAS RECIBE CENTENARES DE ADHESIONES EL COMITE NACIONALISTA ESPAÑOL

El homenaje a su titular y a los Presidentes de Honor habrá de constituir un acontecimiento. El Jefe del Estado y otras altas figuras de la República, invitadas al grandioso acto

Grandes proporciones alcanzará el banquete que en honor de Don Elicio Argüelles y otras destacadas personalidades del Comité Nacionalista Español se efectuará el sábado próximo, por la noche, en el teatro Nacional.

De todos los pueblos de la Isla llegan centenares de adhesiones calurosas, lo cual demuestra la enorme simpatía con que es acogido este homenaje a quienes durante cerca de tres años realizaron una labor grandiosa a favor de la nueva España.

He aquí las últimas adhesiones recibidas:

Sr. A. Gaumant, representando a don Federico Casteleiro; Ricardo Rivón, de Cuervo y Sobrinos; Manuel González, José Manero, Joaquín Mayoral Parracía, Fernando Quintana, Alfonso Prado, Mariano Rouco, Jesús C. Portela, Presidente de la Asociación de Detallistas; Gabriel Sixto y Compañía, «Fin de Siglo»; doctor Alfredo Botet y señora, Excelentísima señora Marquesa de Altagracia, D. Gerardo Gutiérrez, Juan Menéndez y señora, Luis Santeiro y señora, Camilo Alvarez y señora, Antonio Arias y señora, Arturo Fernández y señora, Avelino González Jr., Francisco de Pando y señora, Pedro Ponte Blanco, Antonio Carasa, Pascual Palacios, Luis J. Luna, señorita Rosita Ayala, señorita Mercedes Ocariz, y señor Salvador Fondón y señora.

ADHESIONES DE LAS FAMILIAS DEL INTERIOR DE LA REPUBLICA

Francisco Canal, Manuel Vallines, Gervasio Martínez y Ramón Alvarez, Presidente, Secretario y vocales de la Filial del Comité en Colón; señores Mateo López y Ovidio Anguita, Presidente y Tesorero de la Filial de Aguacate; Emiliano H. Gato, en representación de la Filial de Nueva Paz; señores José Izarraga, Presidente de la Filial de Cienfuegoc, con los miembros del mismo Eladio García Rodríguez, Luis Falla y señora, Andrés Franco y señora, señorita Asunción Vázquez y Eugenio Allenda; Antero Cortés, Presidente de la Filial de Placetas; Francisco Argüelles, Presidente de la Filial de Ranchuelo; Fructuoso Pírez y Antonio Vázquez, Presidente y Vice de la Filial de Caibarién; y Dionisio Delgado, Delegado del Comité de Banes.

Además, las siguientes personalidades:

Félix Menéndez García, señora Margarita F. de Menéndez, señorita Martha Menéndez, Juan Menéndez Delgado, señora Aurorina M. de Menéndez, Salvador García Cuervo, Manuel García, doctor Bernardo Caramés, señora Alicia S. de Caramés, Gabriel Piedra, señora Guillermina A. de Piedra, Constantino Mauricio, José García González, Alonso Menéndez García, Hipólito Rodríguez, Máximo González, José Toraño González, José Toraño Ardavín, Francisco Toraño Ardavín, Antero González, José Benito González, Manuel González, Manuel Fernández Villa, Manuel Campa, Donato Argüelles, Camilo Alvarez Suárez, Ramón Menéndez Fernández, Cipriano Fernández Alvaré, José Prendes, Amador Alonso, Manuel Santeiro, señora Nena Rodríguez de Santeiro, Juan B. Santeiro, señora Rosa Vázquez de Santeiro, Manuel Fernández, Felipe Nistal, José Lluhi, Francisco Fernández Helguera, C. Stewart, O'Neill, Laureano Solís, Ramón Suárez, José María Medina, Francisco Framil y señora Dolores Arjona de Framil.

LO HECHO POR ANTONIO ORTEGA EN LA ASS. CANARIA, SERA EXPLICADO

En reciente sesión celebrada por el Comité Ejecutivo de la Asociación Canaria se acordó dirigirse a los socios en general, dándoles a conocer, detalladamente, la verdad oficial y exacta, con anotaciones de fechas, cantidades, acuerdos, resoluciones, hechos concretos irrebatibles, citas de actos realizados en distintas épocas, etc., en relación con la operación de préstamo que en el año 1925 llevara a cabo, con una institución bancaria de esta capital, el entonces Presidente General de la Asociación, señor Antonio Ortega Jiménez.

El documento mencionado encierra sumo interés para todos los miembros de la Asociación Canaria; contiene citas de verdadera trascendencia, que colocan en su justo lugar a las personas que han intervenido en este asunto a través de catorce años de vida social y, sin duda alguna, producirá en el ambiente social la confianza más absoluta y necesaria; de esa manera vendrá a disiparse y borrarse, de una vez para siempre, la serie de versiones que se han hecho circular en todos los tonos y en variadas formas, por personas interesadas en comentar desfavorablemente ciertos hechos, tratando de llevar al ánimo de los asociados una injustificada alarma y el consiguiente sectarismo contra aquellos elementos que desde hace un año administran la Asociación Canaria, así como contra asociados dignos y honrados que durante más de treinta años de vida activa social conquistaron no sólo el respeto y la consideración, sino el agradecimiento y la admiración de todo el cuerpo social que integra la colectividad.

Es de sumo interés y trascendencia, repetimos, el elocuento que verá la luz pública dentro de dos o tres días.

Con tono mesurado, sin ofensas para nadie, sin diatribas, con el respeto debido, el Comité Ejecutivo de la Asociación Canaria, se dirige, pues, a todos los asociados, para dejar en su justo lugar la verdad de los hechos.

EL PLAN DE EXAMENES PARA LOS ALUMNOS ACABA DE SER PERFILADO POR EL SECTOR DE CULTURA DEL C. GALLEGO

La Sección de Cultura del Centro Gallego, que preside el estimado señor Manuel Domínguez González, ha dispuesto el siguiente plan de exámenes para los días y horas que a continuación se expresan:

Hoy, domingo, de 8 a 11 a. m., y de 1 a 5 p. m., los de las clases graduadas de hembras; mañana 19, de 9 a 12 a. m., los de Taquigrafía y Mecanografía también de hembras; y el día 20, de 10 a 12 a. m., los de Inglés de las clases diurnas.

Los exámenes de las clases de varones se verificarán: el día 21, de 3 y media a 5 y media p. m., los de Taquigrafía y Mecanografía; día 22, de 1 a 3 p. m., los de Inglés; domingo 25, de 8 a 11 a. m., y de 1 a 5 p. m., los de las clases graduadas, y el mismo día, a iguales horas, los de Labores y Corte y Confección de hembras.

Los exámenes para todos los grados y asignaturas tendrán efecto en el edificio que ocupa el plantel de enseñanza «Concepción Arenal» y sólo podrán concurrir a ellos los alumnos en los días y horas que les corresponda examinarse, a fin de evitar molestias e interrupciones a los tribunales y que los alumnos se vean cohibidos por la presencia del público.

Coincidentes con los exámenes del plantel se celebrarán también los de la Academia de Bellas Artes en el espléndido local que ocupa en la segunda planta del edificio. El viernes comenzaron con los de las clases de solfeo y piano diurnas, y hoy, domingo, a las 8 a. m., continúan los de las mismas asignaturas de las clases nocturnas y a las 8 p. m., los de instrumentos de cuerda, terminando el miércoles 21, a las 8 y media p. m., con los de dibujo y pintura y modelado y vaciado.

NOTA IMPORTANTE

El ponche de honor que debía ofrecerse a las tres de la tarde de hoy al nuevo Presidente de la Sección de Orden del Centro Gallego, señor Avelino Rego Moreda, se ha aplazado, a petición suya, para el día en que se constituya la Sección, que será en breve.

EN SAN SEBASTIAN HA FALLECIDO LA NOBLE DAMA DOLORES FDEZ.

Un cable llegado últimamente a la Habana trae la sensible noticia de que ha fallecido en San Sebastián, España, la distinguida dama Dolores Fernández Páez viuda de Alonso, hermana y ahijada a la vez de la señora Julia Fernández de Cobo, y hermana política de don Julián Cobo, prestigiosa figura de la «Asociación de Dependientes del Comercio de la Habana».

El fallecimiento de la señora Dolores ha causado honda pena, debido a que era modelo de sencillez y virtud.

Paz a sus restos, y reciban sus familiares en general nuestro pésame sentidísimo.

LA FIESTA DE CERDIDO ENTUSIASMA DE VERAS A LA JUVENTUD BAILADORA

En junta celebrada por la sección de Propaganda de «Hijos del Ayuntamiento de Cerdido» y por acuerdo de la Junta General celebrada anteriormente, se dispuso laborar con entusiasmo para la celebración del baile benéfico que dicha entidad efectuará el próximo primero de julio en los salones del Centro Castellano, de 9 de la noche a 3 de la madrugada.

Las invitaciones se han repartido profusamente entre lo más selecto de las simpatizadoras y asociadas de la entidad y reina entre ellas gran entusiasmo para cooperar a la fiesta, que ha de resultar brillantísima.

Ya se han entregado 1.450 invitaciones y se espera pasen de 2.500 el día del festival. Con tantas caras bonitas el salón ha de ofrecer un aspecto deslumbrador.

JUBILO PILONES HABRA HOY, 18, EN LA COTORRA

Verdadera animación se observa entre quienes integran el Club Pilonés, con motivo de la jira-banquete que esta prestigiosa institución les brindará hoy en los jardines de «La Cotorra», sitos en la Loma de la Cruz, Guanabacoa.

La comisión organizadora no ha omitido esfuerzos a fin de que el banquete sea algo verdaderamente serio, como servido, al fin, por «La Flor Cubana», acreditada casa de Galiano y San José. En este sentido hará maravillas el amable gerente de la misma, don José Antonio Sela.

Quedamos, pues, en que el «Club Pilonés» batirá hoy el record en los acogedores dominios de Don Claudio Conde.

VERBENA FORMIDABLE HOY EN EL DEPORTIVO ASTURIAS

La más formidable verbena del año, «Piccolino», se celebra hoy en todos los salones del «Club Deportivo Asturias».

El señor Alberto Gil, alma de la organización de «Piccolino», no ha omitido un solo detalle; a tal extremo que los «papás» que asistan tendrán su regalito, para ello cuenta con más de 1000 objetos, obsequio de distintas casas comerciales.

El lugar de cita hoy domingo, es «Piccolino». No lo olvide: Belisario López, La Gloria Matancera y el jazz band Diplomáticos de Pego harán las delicias de los buenos bailadores.

«Piccolino», «Piccolino», en el Club Deportivo Asturias, Estrella y Subirana hoy de 9 p. m., a 3 a. m. Trátase de la verbena cumbre de 1939.

Los caballeros abonarán sesenta centavos, y las damas gratis.

ACTOS PARA HOY

LEGION ESTUDIANTIL DE CUBA: Función de elevado carácter hispano-cubano, a las 9 de la mañana en el teatro «Nacional».

CLUB PILONES DE LA HABANA: Banquete de confraternidad social a la una de la tarde en los jardines «La Cotorra», Guanabacoa.

LICEO DE MEDINA: Brillante baile por la noche, en sus amplios y frescos salones de 23 esquina a D, Vedado amenizado por la orquesta «Gris» y el quinteto «Tomé». Los caballeros abonarán 20 centavos.

CLUB DEPORTIVO CARMELO: Magnífico baile por la noche, en su espléndida terraza de Línea y 18, Vedado, amenizado por la orquesta «Mojica» y el quinteto «Barcalés». Los caballeros abonarán 20 centavos.

MONTERROSO Y ANTAS DE ULLA: Toma de posesión del Comité de Damas a las dos de la tarde en el Deportivo Carmelo, situado en Línea y 18, paradero del Vedado. Para este acto invita a los asociados el secretario, señor Andrés Pereiro.

CLUB DEPORTIVO DEL CERRO: Brillante matinée de dos a siete en sus amplios salones de Cerro casi esquina a Buenos Aires, amenizada por Cheo Belén Puig y Gloria Matancera.

LOS VIEJITOS ASILADOS EN «LA BENEFICA» TIENEN QUIEN LES BRINDE APOYO

La Sección de Inmigración del «Centro Gallego», que preside nuestro estimado amigo Angel Pérez Cosme, ha tomado una iniciativa verdaderamente plausible en beneficio de los ancianos asilados en la casa salud «La Benéfica».

Aprovechando la próxima festividad de Santiago Apóstol, patrón de España y de Galicia, que tradicionalmente se viene conmemorando en «La Benéfica», La Sección de Inmigración ha encontrado el medio de que, en día tan señalado para los gallegos, no les falte a los ancianos allí recogidos un poco de consuelo, algo extraordinario que les permita evocar satisfacciones y bienandanzas de tiempos ya lejanos.

La iniciativa, que seguramente secundará toda la colonia gallega en atención al levantado propósito que se persigue, consiste en una interesante y amena función, en la que tomarán parte, entre otros elementos, la orquesta y los principales artistas de la Corte Suprema del Arte y la CMQ, exhibiéndose además una bonita película.

Esta función, cuyo programa daremos a conocer oportunamente, tendrá efecto en el Teatro Nacional el domingo 9 de julio a las diez y media de la mañana, fijándosele a la luneta el ínfimo precio de cuarenta centavos con el fin de que todos los socios puedan cooperar a la realización de obra tan simpática y humanitaria.

INGRESOS Y ALTAS EN LA QUINTA DE DEPENDIENTES

El movimiento de enfermos habido en la quinta Dependientes en las últimas horas, es como sigue:

Ingresaron: Andrés Castro Díaz, José María Pellón Couceiro, Benjamín Salamón, Roberto Mitrani Mitrani, Carlos Novoa Hermida, Armando Fuentes Prieto (de A. Arenas), Miguel González Hernández, Faustino Diego Aja (de Nueva Paz), Juan Hernández Escudero, José Feijoo Núñez, Emelina Paz López, Teresa Gutiérrez Menéndez, Nieves Duque Camacho y Josefina Arnal Palmer.

Salieron: Antonio Maribona Solá, Bernardo Hernández Fierro, Apolonio Ramos Abrantes (de Managua), Francisco Lara Molina, Manuel Muñoz Allende, Oscar Francisco Olazábal Estrado, Carlos Portilla Pino (de Santa Clara), Enrique Vázquez Fernández, Adolfo González Jordán, Felipe Salas Naveira, Escolástico Viera Cerro (de Los Palacios), Fernando Manuel Mosquera Nerey, Jesús Rodríguez Moreda, Ignacio Loyola Valdés, Estiliano Salvador Gutiez, Ana Casanova del Castillo, Luisa Barcala Varela, Benita Estela Capó Niz (de S. de Batabanó), Violeta Negrete Peraza, María Josefa González Laza (de H. Colorado), María Teresa Delgado Vázquez y Julia González Rodríguez.

DAMOS DINERO SOBRE JOYAS

LA LIRA DE ORO
PIGNORACION Y COMPRA SOBRE JOYAS Y OBJETOS DE VALOR
MAQUINAS DE COSER, MAQUINAS DE ESCRIBIR. VENDEMOS JOYAS, MAQUINAS, ROPA, ETC., A PRECIOS SIN COMPETENCIA.
ANGELES, 173, esquina a CORRALES
TELEFONO M-2104

"LA CASA FERRO"
GLORIA, No. 565, ENTRE INDIO Y SAN NICOLAS
TELEFONO M-1296
ESTUPENDA VENTA DE TRAJES DE HOMBRE DE TODAS LAS TALLAS
DESDE $2 EN ADELANTE
DE CRASH, TROPICAL, CASIMIR, ETC., COMO NUEVOS.
JOYAS, MAQUINAS DE COSER, MUEBLES, ARTICULOS DE BASE-BALL.
PIGNORAMOS TODA CLASE DE JOYAS Y OBJETOS DE VALOR.

LOS CUATRO HERMANOS
ALFREDO VIVERO y CIA.
PRESTAMOS Y COMPRA-VENTA
JOYAS, MUEBLES, ROPA Y OBJETOS DE ARTE
SUAREZ No. 151, esq. a GLORIA
TELEFONO M-1556. HABANA

ACTO MONTERROSINO HOY EN EL CARMELO

Hoy, domingo, diez y ocho, a las dos de la tarde, en los salones del Club Deportivo Carmelo, de Línea y 18, en el Vedado, se dará posesión al nuevo Comité de Damas de Monterroso y Antas de Ulla, que preside la señorita Josefina Sánchez Casares, teniendo como vice a la señorita Josefina Vázquez Ferreiro siendo secretaria la señora Aída Mera; vice-secretaria la señorita Hortensia Armas; tesorera, señorita Florita Armas, vice-tesorera, señora Jesusa Vázquez.

A continuación se ha de celebrar agradable matinée en honor de tan gentiles damas y damitas.

Como se sabe, el Deportivo Carmelo posee una terraza maravillosa.

Hoy se congregarán allí, para confraternizar, los monterrosinos.

PUEDE INSCRIBIRSE AHORA MISMO EN LA OFICINA DEL BALNEARIO, O, SI LO PREFIERE, LLAMANDO A LOS TELEFONOS F-0-1165, M-2197 y X-3366.

FUE DISUELTA LA COMISION NACIONAL DE RADIO Y SE DESIGNARON LOS ASESORES

Suelta de palomas mensajeras. Ingrésanse $11,834.83 en Tesorería por utilidades en giros postales durante Abril. Inspeccionado un vapor japonés. Regresaron los delegados

Por Decreto Presidencial fechado el día diez de los corrientes ha sido disuelta la Comisión Nacional de Radio, que venía funcionando como dependencia de la Secretaría de Comunicaciones.

Desaparece este organismo por haber rendido ya, de manera eficaz, la misión principal que determinó su constitución, ya que ha formulado el plan para la distribución definitiva de frecuencias a las estaciones radioemisoras cubanas.

Han sido designados asesores técnicos de la Dirección de Radio, el Comandante del Ejército Andrés Asencio y Carrasco, que fue Presidente de la expresada Comisión y más tarde Director de Radio en comisión y el Capitán de la Marina de Guerra, señor Carlos M. Choca y Quintana, que fue vice presidente de la misma Comisión.

Sueltas de palomas

De acuerdo con el plan de sueltas y concurso de palomas mensajeras, de la Sociedad Colombofila de la Habana, adscrita a la Secretaría de Comunicaciones, ha sido señalado el día 18 de los corrientes para efectuar la próxima suelta que tendrá lugar en Ciego de Avila, provincia de Camagüey.

Por el Negociado del Servicio Internacional y Asuntos Generales, de la Secretaría de Comunicaciones se han cursado las órdenes oportunas para la realización de la referida suelta de palomas mensajeras.

Comunicaciones ingresa en la Tesorería General $11.834.83

Por resolución del Secretario de Comunicaciones, señor Francisco Gómez, el Negociado de Giros Postales, y Estadísticas ha dispuesto el ingreso en la Tesorería General de la República, de la cantidad de once mil ochocientos treinta y cuatro pesos, ochenta y tres centavos, por concepto de utilidades de giros postales correspondientes al mes de abril pasado.

Inspeccionado el vapor japonés «Taketoyo Maru»

De acuerdo con lo dispuesto en los convenios internacionales, ha sido inspeccionado el vapor japonés «Taketoyo Maru», cuyo servicio de inspección está a cargo del Negociado de Radiocomunicaciones. Al efectuar la citada inspección se efectuó un chequeo con la estación oficial de la Secretaría de Comunicaciones, C. I. Los inspectores informaron que es satisfactorio el servicio radiotelegráfico.

Felicitación a un funcionario

La doctora Juana María Catá, Subsecretaria de Educación ha dirigido un escrito al señor Francisco Gómez, Secretario de Comunicaciones, en que felicita a dicha Secretaría, por las facilidades a aquel departamento por el Jefe del Servicio del Cetnro Telegráfico de la Habana, señor Alberto Lozano, con motivo del curso de despachos telegráficos enviados a todos los distritos escolares de la República y a los cuales se les dió curso con extraordinaria rapidez.

Regresaron dos delegados al Congreso Postal de Buenos Aires

A bordo del vapor «Orbita», de la Mala Real Inglesa, han regresado a Cuba, después de haber actuado brillantemente, representado a Cuba, en el Congreso de la Unión Postal Universal que acaba de celebrarse en Buenos Aires, República Argentina, los activos funcionarios de la Secretaría de Comunicaciones, señores Jesús Lago y Angel Torrademe.

El señor Jesús Lago, Delegado al Congreso Postal de Buenos Aires, que regresa a Cuba satisfecho de los honores y atenciones dispensados a nuestro país por la hermana República Argentina

El señor Angel Torrademe, Delegado al Congreso Postal Universal de Buenos Aires, donde representó brillantemente a nuestro país, y que acaba de regresar a la Habana, a bordo del «Orbita».

Los citados delegados vienen altamente complacidos, tanto de las muchas atenciones recibidas de las autoridades argentinas y especialmente del Director General de Correos, como de los magníficos resultados obtenidos con aquel importante Congreso y la brillantez con que fué destacado nuestro país durante el desenvolvimiento de aquella asamblea internacional, donde se dispensaron a Cuba múltiples honores.

LA SECCION DE ASISTENCIA SANITARIA ASTUR DEDICA A LOS SOCIOS ENFERMOS ATENCION NETAMENTE FAMILIAR

Todo asociado del Centro Asturiano que sea hospitalizado en el Sanatorio «Covadonga», además de tener las atenciones generales que la institución brinda, observa que dos secciones del Centro destacan semanalmente vocales de su seno para que visiten a los enfermos allí recluídos.

La Sección de Asistencia Sanitaria tiene cada semana dos vocales distintos, los que se preocupan de que el servicio a los socios sea inmejorable; de que las atenciones sean absolutas, y recogen cualquier queja que se les produzca, trasladándola a donde sea menester. Además de esto, cada mes un vocal de la Sección se encarga de la supervisión exclusiva de un pabellón, tanto de enfermos como de servicios de otra índole, sean Rayos X, cocina, farmacia o hidroterapia, en forma tal, que cualquier deficiencia que se originare por causas imprevistas sea rectificada de inmediato. Los socios del Centro Asturiano tienen en estos vocales de visita el complemento adecuado de las autoridades del Sanatorio, teniendo acceso a ellos para exponerles sugerencias.

La Sección de Propaganda, a su vez, enfocada sobre los asuntos de las delegaciones, destaca también dos de sus vocales todas las semanas para visitar los enfermos del interior recluídos, tanto para demostrarles el interés natural por su estado, cuanto por saber su satisfacción o queja.

Así, pues, los socios del Centro Asturiano recluídos en la «Covadonga» están perfectamente atendidos y cuidados, y ambas Secciones recogen sugerencias que elevarán a la Directiva para beneficio de la colectividad y sus integrantes.

MATINEE EN EL CERRO

Los amplios salones del Club Deportivo del Cerro, situados al lado del Club de Ferreteros, habrán de verse hoy colmados de bailadores, con motivo de la matinée que allí tendrá efecto de dos a siete de la tarde, y la cual será amenizada por la orquesta de Cheo Belén Puig y el Septeto Gloria Matancera.

Como de costumbre, las damas tendrán entrada gratis. Los caballeros abonarán 20 centavos.

SE ACERCA A LOS OCHENTA MILLONES DE HABITANTES LA POBLACION ALEMANA

BERLIN, junio 17 (AP).—El gobierno ha anunciado que según el último censo la población de Alemania es de 79.600.000 habitantes sin incluir el territorio de Memel ni el Protectorado de Bohemia-Moravia.

De ese total 38.800.000 son varones y 40.800.000 hembras.

Se comenta en los Estados Unidos la baja de la plata

El Departamento de Comercio aclara el origen del alza en la cotización del peso

WASHINGTON, junio 17. (AP).—El departamento de Comercio dijo ayer que la debilidad del peso cubano a fines del mes de mayo se debió principalmente a haber descendido la demanda del currency cubano a la terminación de la zafra azucarera.

«El hecho de que no se hubiese debilitado antes—agrega—se atribuye en parte a que se estaba recibiendo el importe de las exportaciones azucareras y al hecho de que existían cantidades relativamente pequeñas de moneda acuñada en circulación durante los últimos meses, aunque la razón principal haya podido ser el efecto del decreto número 176 de 22 de marzo que ordena a todas las dependencias oficiales y semioficiales que depositen todos los fondos en el Tesoro y no en los bancos particulares.

«Como resultado de ese decreto, más de 2.500.000 pesos fueron depositados recientemente en el Tesoro. Los bancos, con el fin de atender a las exigencias legales de sus negocios, tuvieron que acudir al mercado en demanda de currency cubano. Este último acontecimiento ha contribuído, sin duda alguna, al alza de la cotización del peso».

Bolsa de Muebles
MUEBLES FINOS

"LA GRANADA"
Neptuno 671-673
Teléfono U-2490
Facilidades de Pago
—y—
Precios nunca vistos

PRECIOS NUNCA VISTOS
Casa ORTIZ
ANGELES, 8.
Tel. M-1145.

SILLAS de TIJERA PARA ALQUILAR

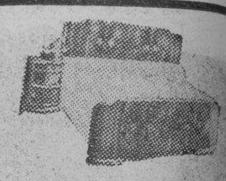

'LA IDEAL'
ANGELES, 56-60.
Teléfono A-9757.
Facilidades de Pago.
FRANCISCO REY y Hnos.

LA ROYAL
PORTATIL

La número uno del mundo
CUATRO MODELOS
COMPAÑIA CUBANA DE FONOGRAFOS
O'Reilly 523. Tel. M-1204

BIBLIOTECAS DE CAOBA, A PRECIOS DE OCASION
FACILIDADES DE PAGO

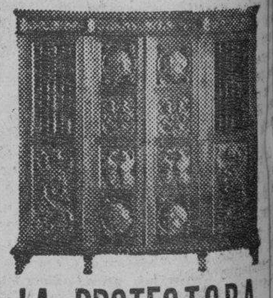

LA PROTECTORA
PADRE VARELA No. 506.
TELEFONO U-3145.

MUEBLES EXCLUSIVOS

Renacimiento Español e Inglés.—Grandes facilidades de Pago
LA CASA FERREIRO
San Rafael, 616. Teléf. U-5157.

M.E.C.D. 2016

RADIO Y ELECTRICIDAD

Guillermo Portabales, fiel intérprete del arte cubano en las audiciones Kresto

Guillermo Portabales, fiel intérprete de las alegrías y el arte del pueblo cubano, ha creado su propio estilo como cantor popular y viene actuando como Artista Exclusivo con éxito cada vez más creciente en las audiciones KRESTO, que se trasmiten diariamente desde las emisoras CMQ, en cadena con estaciones del interior.

La canción que es la expresión mas sencilla del arte popular, cobra insospechados matices en la voz de este genuino hijo del pueblo, que con exquisito gusto artístico ha actuado en distintos países de América, cosechando gloria con su guitarra y sus canciones.

El Departamento de Propagandas KRESTO se anota un triunfo más con la presentación en sus programas radiales de este artista nativo, admirablemente secundado por las bien timbradas voces de Georgina Du Buchet y María Ciérvide y la actuación ajustada de la Orquesta KRESTO, bajo la dirección del maestro Pedro Abigail Torres.

Grandes atracciones de radio en el extranjero

12.00 m.—Concierto desde Radio City Music Hall del Aire, a cargo de una magnífica orquesta que estará bajo la dirección de Mauricio Barón, el cuarteto de cuerdas y destacados solistas. Este interesante programa podrá ser escuchado sintonizando 15,210 y 15,330 kilociclos.

2.00 p. m.—Programa RCA «Llave Mágica» por la Orquesta Sinfónica que dirige Frank Black, con la cooperación de valiosos artistas. En 11,870 y 15,330 kc.

3.00 p. m.—Audición dominical a cargo de la Orquesta Sinfónica Columbia, bajo la batuta de Howard Barlow, audible en 15,270 q 17,830 kilociclos.

4.30 p. m.—«International Polo Match. El tercer juego, último de la serie en el desafío entre los Polos Teams Americanos y Británicos, por la «Westchester Cup». Audible en 15,270 y 17,830 kc.

7.30 p. m.—Interesante audición a cargo de Jane Froman, mezzo-soprano; Jan Peerce, tenor, y la orquesta de Erno Rapee, en 17,270 y 6060 kc.

8.00 p. m.—Concierto extraordinario por la Orquesta Sinfónica que dirige el famoso director de la Metropolitan Opera Company, Erich Leinsdorf, que entre otras piezas interpretará la sinfonía número dos, de Beethoven. Audible en 11,870 kc.

8.45 p .m.—Trasmisión desde Roma, Italia, de la ópera «Manón Lescaut». Audible en 9,635, 11,810 y 15,300 kc.

9.00 p. m.—Programa selecto interpretado por estas estrellas: James Belton, tenor; Francis White, soprano; Rouge Report Don Voorhees y su Orquesta y Edith Dick, vocalista. En 1080, 1090, 6060 y 11,830 kc.

10.00 p. m.—Lawrence Tibbett, conocido barítono, actuará en este interesante programa con la cooperación de un magnífico conjunto de estrellas de la pantalla. Sintonizan este programa en 700, 9530 kc. y otros.

TRIUNFADORES EN EL CONCURSO DE DISCOGRAFIA "RCA"

En el Concurso de «Discografía RCA-Victor» fueron agraciados la señora María Maciá de Casteleiro y el doctor Pedro Hernández Gonzalo, que aparecen en el Salón de Ventas de Humara y Lastra, en compañía del Crítico de Arte, señor Antonio Quevedo, director de la «Discografía RCA-Victor»; del doctor Juan F. Vizcaíno, organizador del programa de 8 a 9 por las estaciones «CMBZ» y «COBZ», y del señor Miguel Humara, Gerente de la firma Humara y Lastra.

RADIO GUIA CELEBRA SU QUINTO ANIVERSARIO

El señor Rafael M. de la Paz y Oquendo, Director de Radio Guía, tiene la cortesía de invitarnos para la trasmisión especial de Radio que con motivo de cumplirse el quinto año de fundada dicha publicación, se ofrecerá hoy domingo, de 8 y 30 a 12 p. m., en el estudio gigante de las emisoras cubanas COCO y CMCK, en 8700 y 970 kilociclos.

Agradecemos la atención.

FACETAS DE LA FERIA MUNDIAL DE NEW YORK

La capacidad de 2,500 personas por hora para los dos auditóriums de la General Electric en la Feria Mundial de New York resulta insuficiente para la popularidad del Steinmetz Hall y la Casa de Magia. Tanto empeño ponía la muchedumbre en desoír el «ruido ensordecedor» que producía de Steinmetz Hall que hubo de instalar catorce detectives para controlarla.

Desde muy temprano por la tarde hasta la hora del cierre a las 10 p.m. largas colas desfilan por la Casa de Magia y el recinto donde se exhibe el rayo artificial. El teatro de la Casa tiene asientos para 350 espectadores pero muchos se quedaban para ver otra vez la función. A Steinmetz Hall concurrían 600 personas en cada programa.

Las otras atracciones del edificio de la General Electric atraen también mucho público durante todo el día pero la mayor demanda recae sobre el estudio y las casetas de televisión. Cuando se televisó el discurso del Presidente Roosevelt, las casetas de televisión rebosaban de público.

Después de ver (y oír) el rayo artificial de diez millones de voltios la opinión casi unánime lo califica como «el mejor espectáculo de todos».

Pero la sorpresa de la Feria ha sido verdaderamente la Televisión. Hasta los ingenieros de la General Electric, que están familiarizados con ella, se han quedado atónitos ante la gran simpatía popular por la televisión en la Feria Mundial.

La demostración consiste en un pequeño estudio en el que los visitantes son invitados a dejarse entrevistar frente de una tele-cámara y media docena de receptores en casetas oscuras frente al auditorium. Cada vez que las luces indican llegado el momento de actuar en el estudio de televisión, gran cantidad de personas se agrupa de seis en fondo frente a los cristales del estudio. Entretanto unas cincuenta personas hallan cabida en las casetas oscuras.

Mientras se le entrevista frente a la cámara de televisión, el visitante se ve a sí mismo en los equipos de recepción al otro lado del estudio, aunque debido a la luz intensa en este último recinto la imagen no es muy clara.

Aunque se ha estado hablando de televisión durante algunos años, todavía constituye una verdadera sorpresa ver pruebas evidentes de que la televisión es un hecho. Los actores profesionales que han actuado ante la cámara cinematográfica se muestran tan sorprendidos ante la televisión como cualquier otro visitante de la Feria.

La impresión general es que aunque el espacio dedicado a la Televisión en el pabellón General Electric fuese tres veces mayor, todavía habría público para llenarlo.

JORGE LOPEZ DE BRIÑAS

Desde fecha reciente ha entrado a formar parte de la casa GIRALT, S. A., en el carácter de Manager del Departamento de Refrigeradores UNIVERSAL COILER, el Sr. Jorge López de Briñas, persona que goza de grandes prestigios en las esferas comerciales, tanto de la Habana como de diversas ciudades de la Isla, en las que ha desarrollado sus raras dotes de organizador de ventas y sus amplios conocimientos en el campo de la refrigeración.

Damos la enhorabuena al Sr. Jorge López de Briñas en nueva actividad y a GIRALT, S. A. por la acertada elección.

Nuevo horario de trasmisiones de las emisoras Phillips

Las potentes y populares estaciones de onda corta, pertenecientes a las fábricas «Phillips-Radio», de Holanda, que tienen como indicativo de llamada «PHI» y «PCJ», de acuerdo con su último «schédule» ofrecerán sus trasmisiones regulares como sigue:

La «PHI», trasmite en 17,770 kilociclos, los domingos de 7 y 10 a 10 y 35 de la mañana; los lunes y jueves, de 8 y 10 a 9 y 30 a. m. y los martes, miércoles, viernes y sábados, de 8 y 10 a 9 y 15 a. m.

La «PCJ», trasmite en 15,210 kilociclos, los domingos, lunes y jueves de 8 y 10 a 8 y 30 a. m. y los martes, miércoles, viernes y sábados de 8 y 10 a 9 y 15 a. m.; los martes de 3 a 4 y 30 de la mañana y los miércoles de 10 y 30 de la mañana a 12 y 30 p. m.

Además de las anteriores trasmisiones, las emisoras Phillips podrán ser escuchadas en la frecuencia de 9590 kilociclos los domingos de 8 y 15 a 9 y 15 y de 9 y 25 a 10 y 25 p. m.; los martes de 2 y 45 a 4 y 30 p. m. y de 8 a 11 y 15 p. m.; los miércoles de 8 y 15 a 9 y 15 y de 9 y 25 a 9 y 40 p. m. y los viernes de 9 a 10 de la noche, hora de verano.

Causan buena impresion las primeras medidas dictadas por el Director de Radio

En nuestro mundo radiotelefónico, propicio siempre a la crítica, particularmente cuando se trata de dirigir censuras a nuestras autoridades, se ha comentado muy favorablemente la actuación del nuevo Director de Radio, señor Juan Govea, quien apenas asumió la Jefatura de esa importante Sección, ha dictado medidas encaminadas a adecentar las trasmisiones nacionales.

Entre las primeras disposiciones del nuevo Director de Radio, figura la prohibición de que se trasmita por nuestras «Broadcastings» todos aquellos sones, guarachas y cantos cuyas letras constituyen verdadera ofensa a la moral y a las buenas costumbres.

La audiencia radiofónica tiene la esperanza de que el señor Juan Govea, así como ha iniciado su actuación dictando órdenes tan plausibles, continúe realizando una obra provechosa que permita lograr de nuestra radiodifusión lo que es supremo anhelo del público: que se convierta en un vehículo de arte y de cultura, útil a la humanidad.

«FOTOCINERADICAS» DE LA «HORA BACARDI»

La cámara sorprende un momento culminante en el desarrollo de un programa BACARDI, en el que las estrellas de la radio, LOLITA-SOTO y MEDRANO, hacen las delicias de los radioescuchas, con la interpretación de un «momento de buen humor» ya famosos en la HORA BACARDI.

"Un Objeto de Belleza Cautiva Siempre"

LOS MODELOS "NEW YORKER" RCA Victor PARA 1940 SON LA EXPRESION SUPREMA EN ESTILO Y TECNICA

MODELO "NEW YORKER" 5Q5: Una obra maestra de exquisito modernismo, la cual se destaca por su acabado sencillo y al mismo tiempo dinámico. Muebles plásticos modernos acabados en marfil, negro, granate o castaño . . . Cuadrante de gran visualidad e iluminación indirecta . . . Gama: 540-1700, 2300-7000, 7000-22,000kcs., incluyendo las bandas internacionales de onda corta (49, 40, 31, 25, 19, 16 y 13 metros). MODELO 5Q6—Igual al 5Q5, excepto que sólo puede funcionar con C.A.-C.C. de 220 voltios. MODELO 5Q8—Igual al 5Q5, excepto que tiene una gama de 145-405, 540-1720, 5800-18,000 kcs., así como la banda de onda larga europea; funcionamiento con C.A.-C.C. de 110-220 voltios y grilla de metal cromado.

Los hogares elegantes exigen radios elegantes . . .

El estilo de los modelos "New Yorker" da una nota de ultra-modernismo a los hogares elegantes.

Preciosos muebles plásticos acabados en granate, negro, marfil o castaño, los cuales cristalizan el genio artístico de Juan Vassos, famoso estilista e intérprete de las tendencias modernas en ebanistería. Sus exquisitas líneas aumentan el placer del radioescucha y rivalizan con las armonías musicales de los programas que captan estos instrumentos.

Perfecta recepción de las emisiones en onda larga y corta y maravillosa reproducción de todos los matices tonales de la música original. Entre sus muchos méritos mencionaremos el gran cuadrante con iluminación indirecta para fácil sintonización; dos nuevos Radiotrons con frecuencia enfocada que mantienen el "New Yorker" en perfecta sintonización con la frecuencia de la estación deseada; parlante supersensible; tropicalizado en todos los detalles.

Con un "New Yorker" lo mejor en radio está a su disposición. Oírlos es un placer . . . y poseerlos es un goce *permanente*.

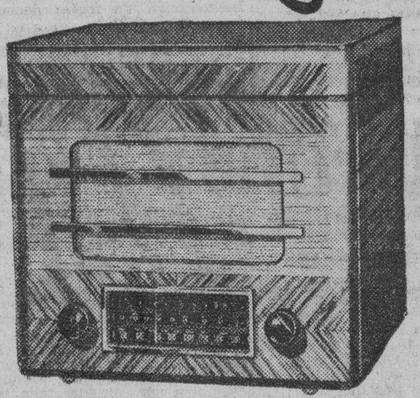

MODELO "NEW YORKER" 6QU: Magnífico radiofonógrafo tipo de mesa . . . modelo exquisito . . . muy compacto . . . el orgullo de los maestros-ebanistas . . . la alegría de los amantes de la música y entusiastas del radio. Radio de 6 tubos y fonógrafo sin rival para tocar discos de 25 y 30 cm. Algunos de sus méritos son: Recepción Perfeccionada de Onda Corta; Ojo Mágico; Circuito de diseño completamente nuevo y perfeccionado; Motor Fonográfico de Arranque Automático; Reproductor de Cristal; Chasis y Mueble Tropicalizados. La gama es la misma que la del 5Q5.

MODELO "NEW YORKER" 6Q8; Este modelo de 6 tubos, tipo de mesa, sintetiza los esfuerzos mancomunados de los estilistas, técnicos y ebanistas modernos, y satisfará los deseos y exigencias del comprador más exigente. Fíjese en algunos de estos méritos: Tubos de Nuevo Tipo; Ojo Mágico; Recepción Perfeccionada de Onda Corta; Control Progresivo de Tono; Altoparlante Electrodinámico de 20 cm.; Cuadrante Rectilíneo de Iluminación Indirecta; Enchufe para Tocadiscos Victrola. Gama: 145-405, 540-1720, 5800-18,000 kcs., incluyendo las bandas internacionales de onda corta (49, 40, 31, 25, 19 y 16 metros), así como la banda de onda larga europea.

MODELO "NEW YORKER" 6Q7: Radio de 6 tubos cuyo mueble posee elegantes líneas modernas, pero suficientemente sobrias para armonizar con cualquier salón. Le proporcionará máximo placer radiofónico a un precio moderado. Entre sus méritos podemos mencionar: Altoparlante Electrodinámico de 20 cm.; Ojo Mágico; Cuadrante Rectilíneo con Iluminación Indirecta; Control Progresivo de Tono; Tubos de Nuevo Tipo; Enchufe para Tocadiscos Victrola; Recepción Perfeccionada de Onda Corta. Gama: 540-1720, 2300-7000, 7000-22,000 kcs., incluyendo las bandas internacionales de onda corta (49, 40, 31, 25, 19, 16 y 13 metros.

HUMARA Y LASTRA S. en C.

MURALLA 405-407 TELF. M-9093 - M-1640

M.E.C.D. 2016

UN SARGENTO DE LA MARINA DE GUERRA FUE MUERTO A TIROS POR SU MUJER MIENTRAS ESTABA DURMIENDO

El Arte
Galiano 506.
CENTRO FOTOGRAFICO DE CUBA

VISITE
nuestra EXPOSICION con 915. FOTOGRAFIAS de los lugares más bellos de Cuba, tomadas por aficionados. MARINAS — PAISAJES
VENTA ESPECIAL ESTE MES de Cuadros de Calidad Superior A POCO COSTO.

VERANO
PLAYAS, PASEOS, PIC-NIC. Capte sus horas alegres con Fotografías. Aproveche la VENTA DE JUNIO y adquiera su Cámara A MITAD DE PRECIO.

Compre y Revele sus ROLLOS en
"EL ARTE"
GALIANO, 506.

MOMENTOS ANTES TUVIERON UN FUERTE ALTERCADO. LA POLICIA LA DETUVO EN UNA PELUQUERIA

La casa de Factoría, Núm. 110, fué el escenario de este suceso. Declaró la joven a la Policía que había matado a su marido por los maltratos que recibía de éste. Ha sido recluída en Aldecoa

En una habitación de la casa Factoría 110, tuvo lugar ayer tarde un suceso en el que perdió la vida el sargento de la Marina de Guerra Constitucional, Rafael Menéndez Hernández, de 28 años, destacado en la Estación Naval de Jaimanitas, a manos de su mujer Luz María Proenza Zaldívar, natural de Oriente de 29 años de edad, que utilizó un revólver propiedad de la víctima, con el que le hizo un disparo por la espalda, cuando el joven se encontraba durmiendo.

Inmediatamente se dió a la fuga, llevándose el revólver, siendo perseguida por el cabo 135, H. Izquierdo, quien logró detenerla y desarmarla cuando penetraba en una peluquería que existe en la citada calle de Factoría.

Otros agentes trasladaron al Primer Centro de Socorro al sargento Menéndez, pero cuando llegó ya había fallecido, certificando el médico de guardia, doctor Dobal, que presentaba una herida producida por proyectil de arma de fuego en la región interescapular posterior con tatuajes de pólvora y otra correspondiente a la salida del proyectil, en la región esternal, parte media.

En el Centro de Socorro se personaron el comandante Serra, inspector del Primer Distrito, el teniente Gómez, al mando de la Segunda Estación, iniciando las oportunas diligencias y tomando declaración a la joven Proenza, después que se repuso de la crisis nerviosa que sufrió al saber que había matado a su marido.

Historia de unos amores vulgares

Declaró la acusada que hace meses conoció a Menéndez cuando iba casi diariamente al Castillo de la Punta para visitar a un hermano preso. Entonces se encontraba Mepreso.

Entabló amistad con Menéndez, quien le propuso sostener íntimas relaciones, bajo la promesa de contraer más tarde matrimonio si congeniaban sus caracteres. La declarante aceptó esos requerimientos y, hace unos seis meses, se fueron a vivir a la habitación de Factoría 110, residencia de la señora Ana Borrero comadrona del Primer Centro de Socorro y amiga íntima de la familia de Menéndez.

Luz María Proenza

Los primeros meses de unidos, fueron de completa felicidad, pero después Menéndez se tornó irascible, llegando en numerosas ocasiones a maltratarla de obra.

Cómo ocurrió el suceso

Ayer Menéndez llegó a la casa como a las ocho de la mañana, pues había pasado la noche en la calle, lo que originó un serio altercado entre ambos. Ella llevó la peor parte, poniendo fin al escándalo la señora Ana Borrero, que intervino como mediadora.

Menéndez, dice la declarante, se acostó a dormir, pero, a las seis de la tarde ella lo llamó para ofrecerle una taza de café, a lo que se negó con malos modos. Entonces, enloquecida por los maltratos de que había sido objeto y temiendo que se reprodujeran, se apoderó del revólver que su marido había guardado en el escaparate, haciéndole un disparo.

La matadora de Menéndez es divorciada del señor Raúl Ramos, de cuya unión tuvieron tres hijos nombrados Raúl, Héctor y Ulises, los cuales se encuentran al abrigo y cuidado de su abuela, la señora María Calcine, que reside en el pueblo de La Mocha. Ramos se halla en la República de Chile.

La herida que recibió Menéndez fué de tal naturaleza, que le causó la muerte casi instantánea.

La matadora era muy celosa

Los familiares de la víctima formularon ante la policía graves cargos contra la joven, acusándola de haber dado muerte a Menéndez, espoleada por los celos, y que consumó el hecho cuando la víctima se encontraba durmiendo, no siendo cierto que él la maltratara de obra y mucho menos la indujera a que ejerciera una vida licenciosa.

La señora Ana Borrero, inquilina principal de la casa donde se desarrolló el hecho aseguró que Luz María Proenza, es una mujer sumamente celosa, al extremo de que en la mañana de ayer, cuando sostuvieron el disgusto, ella le arrojó a su víctima un florero y otras cosas que halló a mano, teniendo necesidad de intervenir para calmarla, y pidiéndole a Menéndez que se mudara, pues no podía soportar los escándalos que a diario daba Luz María. Agregó la declarante, que en ninguna ocasión vió a Menéndez maltratar a su víctimaria, de la que estaba enamorado ciegamente.

El Juez de guardia, doctor Alvarez Vega, asistido del secretario judicial señor Rodríguez Walling y del oficial señor Carlos Miró, se personó en el Centro de Socorro de referencia, recibiendo las actuaciones de la policía y disponiendo la reclusión en la Cárcel de Mujeres de Guanabacoa de la señora Proenza, después de haberla instruído de cargos.

En solemne velada, los Emigrados Revolucionarios honraron anoche la figura legendaria de Máximo Gómez

El Dr. Infiesta lo comparó con los héroes geniales de la Edad Media, y el Dr. Diego V. Tejera hizo un bello resumen de la vida del gran dominicano. Selectos números musicales

Anoche, ante un público muy nutrido y selecto, la muy prestigiosa Asociación Nacional de los Emigrados Revolucionarios Cubanos, en acto solemne, conmemoró el aniversario 34 de la muerte del inmenso dominicano Generalísimo Máximo Gómez. El organismo que ha recogido la brillante herencia y los postulados del Partido Revolucionario Cubano que fundara el Apóstol José Martí, para el acto de anoche, al combinar el programa, eligió los dos mejores oradores que estuvieran más a tono con la fecha y la historia del ilustre militar a cuya memoria se rendía merecida pleitesía. El doctor Diego Vicente Tejera, hijo meritísimo de aquel esclarecido patriota, emigrado revolucionario cubano, exquisito poeta y literato de médula que también se llamó Diego Vicente Tejera, y el doctor Ramón Infiesta, dominador de la tribuna, de vasta cultura e historiógrafo que conoce de los aspectos de la vida del glorioso Generalísimo.

LA VELADA

A las 9 p. m. la Banda Municipal ejecuta el Himno Nacional, y acto continuo, el Himno Nacional Dominicano en honor de S. E. el señor Ministro de la República dominicana y personal de la legación, y del Honorable señor Cónsul de dicha República y personal del consulado. Seguidamente, el señor Presidente, Antonio Pardo Suárez, que sustituye al que lo es en propiedad de los Emigrados, Andrés A. de Terry y Gutiérrez, quien en uso de licencia viaja por Europa; abre el acto solemne con un breve y elocuente discurso. La Banda Municipal ejecuta después una bella selección. Luego el joven concertista Luis Mora deleita al público ejecutando al piano «Berceuse», de Godard. Terminado este número, el doctor Diego Vicente Tejera ocupa la tribuna. Su discurso fué una hermosa pieza oratoria, en la que perfiló admirablemente la figura heroica del Generalísimo, realzando sus méritos como ciudadano y como militar. Tuvo párrafos muy brillantes en que su dicción era cortada por verdaderas ovaciones. La Banda Municipal ejecuta otra selección, y le sigue el señor Mora ejecutando al piano un «Preludio», de Rachmaninoff. Se destaca entonces en la tribuna la simpática figura del doctor Ramón Infiesta Bagés. Habla al público del Generalísimo como quien diserta de uno de aquellos inmortales guerreros de la Edad Media, plenos de heroísmo, cuyo genio militar supo conducir sus valerosas huestes de triunfo en triunfo hasta la victoria final, haciendo el doctor Infiesta destacarse la gloriosa figura de Máximo Gómez de la historia de las guerras de Cuba por la independencia cómo un cíclope a quien mientras más se le mira a través del tiempo, más se le admira y venera. Una gran ovación final cerró las últimas palabras del gran orador e historiógrafo doctor Ramón Infiesta.

Y cierra el solemne acto el himno de los emigrados, del profesor Oscar Ugarte, ejecutado por la banda municipal.

LA CONCURRENCIA

Además de los integrantes del estrado presidencial enumerados en el pie de grabado, se hallaban allí: de la directiva de los Emigrados, el primer vicepresidente, señor Antonio Pardo Suárez; Camilo Maynulet, secretario de correspondencia; el vice, señor Francisco Alpízar y Poyo; el tesorero, señor Enrique Campuzano; el vice, señor Miguel Forment; el contador, señor Ramón Monteresi; el vice, señor Juan Blanco, y los vocales, señores Antonio Navarrete de Córdova, Diego Blanco y familia, Antonio Feo, el Comandante y emigrado revolucionario cubano, señor Ricardo Peralte Moranda; Raúl Alpízar y Poyo, Diego Arrondo y familia, Manuel G. Ramírez, Ramón G. Ramírez, Aurelio Baliño. Además, los señores Urbano Gómez, uno de los hijos del Generalísimo, el coronel Enrique Quiñones, Ignacio Piñar, Presidente de Honor de los Emigrados, López Rossi, de Gómez, Ignacio Martín Arbona, señora Edelmira Romero Maceo, señora Olimpia Gómez, esposa del Secretario de Comunicaciones y su linda hija la señorita Isela Gómez; señor Pedro Gelí, doctor Bernabé Boza (hijo), doctor Rafael Reyna, señor José Izquierdo Lima, señor Pascual C. Hernández, cuarto vicepresidente de los emigrados y muchas personas más.

El Campamento de Tiscornia

Manifestó en Palacio la doctora Candita Gómez Calás subdirectora de Migración que en breve serán introducidas notables [illegible] en el campamento de Tiscornia, en cuya colonia infantil hay 700 [illegible].

Dijo que el Patronato de Orientación Infantil ha emprendido la construcción de pabellones donde quedarán instalados dichos [illegible].

LOS CUBANOS DEL «CUBAN VILLAGE» HAN DIRIGIDO UN CABLE AL PRESIDENTE

A ruego de los señores Henry Moreno, Domingo Rivera y Antonio del Amo, que dicen ser ciudadanos cubanos que trabajan en el «Cuban Village» de la Feria Mundial de New York, publicamos a continuación la copia del cablegrama que dichos tres señores han remitido al residente de la República:

«Sr. Presidente: Los abajo firmantes, cubanos de nacimiento y actualmente trabajando en el «Cuban Village» en el Worlds Fair de Nueva York, le rogamos muy atentamente que tome en consideración nuestra súplica pues nuestros puestos están en peligro al cambiarse el nombre del «Cuban Village». Hasta ahora no hay motivo para la determinación que el Gobierno de Cuba demande la suspensión del nombre «Cuban Village» pues no ha habido ningún acto o gesto denigrante a nuestra querida patria. Respetuosamente, Henry Moreno, Domingo Rivera y Antonio del Amo».

CREADA EN CAMAGUEY LA ALIANZA DE CAMARAS DE COMERCIO DEL INTERIOR

El señor Bernardo Vázquez Cobas presidente de la «Alianza de Cámaras de Comercio e Instituciones Similares del Interior de la República» nos participa que durante la III Convención de Corporaciones Económicas celebrada en la ciudad de Camagüey, quedó definitivamente constituída esta entidad, siendo designada como Mesa Ejecutiva la Cámara de Comercio de Caibarién.

CONSIDERABLE MERMA EN LAS COSECHAS DE TABACO EN LA PROVINCIA DE PINAR DEL RIO

Así lo informa, oficialmente, la Comisión Nacional del Tabaco Habano, de acuerdo con sus últimas estadísticas. Embarques de aguacates a Norte América. Importan 16,000 sacos de arroz

Según nos informa el Departamento de Estadística de la Comisión Nacional de Propaganda y Defensa del Tabaco Habano, se ha comprobado una merma considerable en la cosecha del tabaco de semivuelta y de la subzona de «Lomas», pues del primero se sembraron 65.925,500 de matas contra 97.573,800 el pasado año, con un rendimiento de 667,500 matules para esta cosecha contra 912,365 en 1938.

El equivalente en tercios arroja una merma del 26.9 por ciento para 1939 con 14,236 contra 19,463 el pasado año.

Por lo que se refiere a la subzona de Lomas, en Vuelta Abajo, hay también una merma que alcanza el 16.4 por ciento para la cosecha de este año que ha producido 19,395 tercios contra 23,190 en 1938.

Las matas sembradas fueron 83 millones 683,632, con un rendimiento de 1.165,964 matules en 1939 contra 105.072,466 matas y 1.931,386 matules el pasado año.

La exportación de aguacates

Hasta el pasado día 13 del corriente mes se han exportado por el puerto de La Habana 1,213 huacales de aguacates y 31 falts del mismo fruto, habiendo alcanzado para el mercado norteamericano precios remunerativos hasta el presente.

En beneficio de los frutos menores

El inspector municipal de Agricultura de Marianao, en compañía de representaciones de organizaciones campesinas, visitó la Secretaría del Ramo interesando el apoyo de este Departamento del Estado para la sanción, por el Ejecutivo, de la ley que acaba de votar el Congreso, suprimiendo el cobro del uno y medio por ciento en la venta de los productos agrícolas; estimando que dicha ley beneficia a la agricultura cubana, existiendo en toda la Isla un movimiento de opinión a favor de la misma, ya que redunda en favor de la producción de frutos menores, abaratándolos.

Incineración de frutos decomisados

Por empleados del Negociado de Cuarentenas de la Secretaría de Agricultura se incautaron de los siguientes productos vegetales llegados a nuestro puerto, de acuerdo con las disposiciones vigentes, y que fueron traídos por distintos pasajeros:

Una fruta bomba, cuarenta mangos, seis zapotes, dos piñas, sesenta limones, un melón y trece toronjas, frutos que traían en el vapor «Orbita»; y a un pasajero del Munargo, procedente de Nassau, seis cestas de zapotes.

El temporal de agua en Pinar del Río

El Secretario de Agricultura, ingeniero García Montes, ha continuado el recorrido de la zona pinareña afectada por el temporal de agua reciente, desde Guanajay hasta Pinar del Río, organizando los repartos de semillas de arroz, maíz, etc., entre los agricultores afectados por las lluvias.

Además, las Juntas de Agricultura están actuando en aquella región, cumpliendo instrucciones del ingeniero García Montes, organismos que están investigando los daños sufridos por el campesinado para ir en su auxilio lo más pronto posible.

El Secretario de Agricultura ha declarado que consideraba de gran utilidad la acción que pueden desarrollar las Juntas Municipales en Pinar del Río, en este caso concreto, iniciándose ya para el futuro la gestión alerta de estos organismos en todos los problemas relacionados con la vida agrícola nacional.

Dieciséis mil sacos de arroz importados

Por el puerto de La Habana han sido importados 20,861 bultos de frutos y vegetales, de los cuales más de 16,000 fueron sacos de arroz.

Solicitudes de marcas de ganado

Han solicitado marcas como ganaderos menores los señores:

Antonio Cabrales Martín, Enrique Saraza y Peña, Rafael Peña Sánchez, Ramón Santos, Iluminada García, Rosenda Batista, Juan Dante González, Saturnino Díaz Chávez, Máximo Castillo Espinosa, Juan González Perera Antonio Mulet González, Manuel Pérez, Manuel Miranda, Manuel Pérez Picon, Francisco Domínguez, Miguel Díaz Alvarez, Jesús Pérez, Jesús Rabelo, Carlos Cancio Güevara, Daniel D. Arceo, Evaristo Forgas y Hernández, Adolfo Rodríguez Vega y como ganaderos mayores los señores Floro Santos Enríquez, Alfonso del Río Güevara.

COMENTARIOS A LA LEY DE ACCIDENTES DEL TRABAJO Y SU REGLAMENTO

POR EL DR. PEDRO N. ARROYO Y MARQUEZ

Nueva edición que contiene todas las modificaciones que ha sufrido hasta el día y toda la Jurisprudencia del Tribunal Supremo, expuesta a continuación de cada artículo e indicada por orden alfabético desde 1917 hasta diciembre de 1938.

Obra de gran utilidad para los Magistrados, Jueces, Abogados, Procuradores, Patronos y Obreros, puesto que con ella podrán resolver cualquier caso de Accidentes del Trabajo, no sólo por los comentarios, producto de 18 años de experiencias del autor, sino también por contener toda la doctrina de nuestro Tribunal Supremo desde que empezó a regir la Ley de Accidentes del Trabajo, en 1917, hasta el mes de diciembre de 1938, expuesta en un índice analítico que facilita la búsqueda inmediata de cualquier asunto relacionado con esta materia.

1 tomo en 4o., de 429 páginas de compacta lectura, rústica $3.50

EL IMPUESTO GENERAL SOBRE UTILIDADES AL DIA REGLAMENTO PROMULGADO POR DECRETO NUMERO 1117, DE 15 DE MAYO DE 1939, y DECRETO NUMERO 869, DE 24 DE ABRIL DE 1939. (AMNISTIA FISCAL)

Adaptación y comentarios de A. Colomer.

Precio del ejemplar en rústica $0.30
Precio de este Reglamento con la Ley 1.20

ULTIMAS NOVEDADES A PRECIOS REDUCIDOS

HISTORIA DE LA LITERATURA FRANCESA DESDE 1789 HASTA NUESTROS DIAS, por Albert Thibaudet. La mejor guía de todos los que se interesan por la literatura francesa.
1 voluminoso tomo en 4o., rústica $2.10

HISTORIA COMPARADA DE LOS PUEBLOS DE EUROPA, por Charles Seignobos.
Un cuadro exacto de los acontecimientos y las transformaciones por las que han pasado los pueblos de Europa para llegar al estado presente.
1 voluminoso tomo en 4o., rústica $1.80

ENCICLOPEDIA DEL CONOCIMIENTO SEXUAL, por los doctores Costler y Willy.
Obra dedicada a los adultos para instruirlos sobre tema tan importante, no sólo para bien de ellos, sino también de los niños.
1 voluminoso tomo en 4o., rústica $1.75

LA CIENCIA DE LAS HORMONAS, por el doctor R. Rivoire.
Un libro para todos los lectores, sobre Endocrinología, ciencia actual tan sugestiva para el profano como para el sabio.
1 tomo en 4o., rústica $1.20

LA CUESTION OBRERA, por Henry George.
Réplica a la Encíclica de León XIII «Rerum novarum».
1 tomo en rústica $0.35

LA EUROPA TRAGICA, por Gonzaga de Reynold.
Exposición de las verdades más fundamentales y de los hechos esenciales que dominan la época moderna y que nos dan una idea clara de la situación política y social de la Europa en la actualidad.
2 tomos en 4o., rústica $2.00

IDEA DE LA HISPANIDAD.—ESPAÑA COMO ESTILO.—EL CABALLERO CRISTIANO.—Conferencias pronunciadas los días 1 y 2 de Junio de 1938 en la Asociación de Amigos del Arte, de Buenos Aires, por Manuel García Morente.
1 tomo en 8o., rústica $0.50

CRONICAS DE ANTES Y DESPUES DEL DILUVIO, por José Ma. Pemán. En este nuevo libro están recopiladas varias crónicas periodísticas sobre España y sobre la época que precedió a la última República, durante la República y durante el movimiento nacionalista.
1 tomo en 8o., rústica $1.20

LA VIDA ES SUEÑO.—EL ALCALDE DE ZALAMEA.—EL MAGICO PRODIGIOSO, por Calderón de la Barca. (Colección «Las cien obras maestras). 1 tomo lujosamente encuadernado $0.90

BELARMINO Y APOLONIO.—Novela de Ramón Pérez de Ayala. (Colección Contemporánea Losada).
1 tomo en 8o., rústica (Nuevo precio) $0.45

CASTA DE HIDALGOS.—Novela de Ricardo León. (Colección Contemporánea Losada).
1 tomo en 8o., rústica. (Nuevo precio) $0.60

ESPAÑOLES EN PARIS.—Crónicas por Azorín. (Colección Austral).
1 tomo, rústica. (Nuevo precio) $0.45

LA FAMILIA GYURKOVICS.—Novela por F. Herczeg. (Colección Austral)
1 tomo, rústica. (Nuevo precio) $0.70

EL ABANICO DE LADY WINDERMERE y LA IMPORTANCIA DE LLAMARSE ERNESTO.—Dos comedias de Oscar Wilde. (Colección Austral).
1 tomo, rústica. (Nuevo precio) $0.45

MARIA CURIE, DESCUBRIDORA DEL RADIUM.—Su vida y su obra escrita para los niños por Celso Cruz.
1 tomo ilustrado y encuadernado $0.70

NESSUNO TORNA INDIETRO.—Novela escrita en italiano, por Alba de Céspedes.
1 tomo en rústica $1.20

CULTURAL, S. A.

LA MODERNA POESIA
Obispo, 525.—Apartado, 605.

LIBRERIA CERVANTES
Galiano, 304.—Apartado, 1115.

HABANA.

CONCURSO FOTOGRAFICO 'DIA DE LOS PADRES'

El asunto fotográfico será exclusivamente el PADRE en el momento de recibir el regalo de su hijo o hijos. Sólo serán admitidos los negativos impresos hoy.

¡CINCO IMPORTANTES PREMIOS!

Los negativos se admiten desde mañana, lunes, hasta el miércoles inclusive. Los resultados serán dados a conocer el viernes.

Departamento de Kodak.
Planta Baja.

El Encanto

Notas de "El Encanto"

Dulce Mª Borrero de Luján

Nuestro primer acto de hoy es el de rendir un sincero homenaje de admiración a la doctora Dulce María Borrero de Luján, creadora del Día de los Padres, que incorpora a nuestras tradiciones familiares una nueva emoción y exalta la figura del padre en el cariño y en la veneración de los hijos. Pero estamos seguros de que el homenaje más grato a la sensibilidad de la doctora Borrero de Luján es el que silenciosamente le tributan hoy todos los hijos que tienen para sus padres la ternura y la emoción de un hálago.

Esteban Borrero Echevarría

El recuerdo del doctor Esteban Borrero Echevarría, médico maestro, escritor, poeta, patriota y figura esclarecida de la ciencia cubana, padre ejemplar, viene hoy, Día de los Padres, a nuestra mente. A una de sus hijas se debe la espiritual fiesta que hoy engalana todos los corazones. ¿No es ésta una bella oportunidad para recordar a aquel hombre ilustre, que con tanta devoción y desinterés trabajó por Cuba?

El Encanto se complace en rendir un homenaje a la memoria del ilustre cubano doctor Esteban Borrero Echevarría, cuyas altas virtudes patrióticas viven intactas en la gloria y en el esfuerzo de sus hijas: Ana María, Dulce María, Consuelo y Mercedes, que tanto se distinguen en el enaltecimiento de la Patria.

Consultas privadas por la señora Gubern

La distinguida especialista de belleza, señora Antoinette Gubern, cuyas conferencias en nuestro Salón Francés a lo largo de la semana pasada tanto interés han despertado, dará desde mañana, también en el Salón Francés, consultas privadas por rigurosa invitación. Solicite su invitación en nuestro Departamento de Perfumería. Las consultas serán de 9 y media a 12, y de 3 a 6.

25º Aniversario de la Sociedad Geográfica

La Sociedad Geográfca de Cuba, que preside el doctor Julio Morales Coello, celebra el 25o. aniversario de su fundación. Mañana 19, a las 9 de la noche, tendrá lugar en la Academia de Ciencias de la Habana, un acto conmemorativo, y pasado mañana, 20, otro acto de la misma índole en la Universidad En ambos tomarán parte distinguidas personalidades de nuestro mundo científico. **El Encanto** felicita a la Sociedad Geográfica de Cuba con ocasión de su 25o Aniversario por la gran labor que realiza.

Hoy, en la Hispanocubana

A las 10 a. m., en el teatro Encanto, conferencia por el doctor Luis Amado Blanco y el poeta español Manuel Altolaguirre. La conferencia será ilustrada con recitaciones de García Lorca y Machado por la señorita María del Carmen Acevedo.

El Encanto

El Encanto presenta el
Cofre del Tesoro
de Elizabeth Arden.

¡Un cofre con los principales tesoros de belleza de Elizabeth Arden! Contiene: "Ardina Cleasing Cream", "Skin Tonic", "Velva Cream", "Velva Cream mask", "Cream amoretta", "Special Astringent", "Poudre D'Illusión", "Camel Powder",

PRECIO ESPECIAL HASTA EL 30 DE JUNIO
3.95

Dep. de Perfumería.
Planta Baja.

El Encanto

Semana Postal.

"La base de la paz y del comercio es el conocimiento entre los pueblos. Mientras más contribuyamos a fomentar los servicios de comunicaciones más contribuiremos a afirmar la paz y el bienestar entre los pueblos". Eloy Garcilaso de la Vega, Jefe del Negociado de Certificados y Rezagos.

Las comunicaciones son la esencia misma del progreso. La cultura de un pueblo se mide por la perfección de su sistema de comunicaciones, por su habilidad para comunicarse consigo mismo y con los demás pueblos. La nación más culta es, de este modo, la que posee mejores y más eficaces medios de comunicación.

El Gobierno del Dr. Laredo Brú lo ha comprendido así y bajo la orientación del Secretario del ramo Sr. Francisco Gómez los servicios de comunicaciones de Cuba han progresado en los últimos tiempos de manera notable, poniendo el nombre y el prestigio de nuestra nación en los planos más altos de la estimación internacional.

Un esfuerzo de esta naturaleza, que tanto honra al pueblo en que se produce, merece ser conocido del público en la mayor amplitud posible. Convencido de ello EL ENCANTO se pone con toda simpatía a la disposición de la SECRETARIA DE COMUNICACIONES y a partir de mañana lunes sus vidrieras aparecerán bajo el signo de la SEMANA POSTAL dedicadas a exhibir aspectos interesantísimos de nuestros servicios de comunicaciones.

El Encanto se limita hoy a dar la noticia para que las personas interesadas en el progreso de nuestro país examinen desde mañana en nuestras vidrieras los adelantos alcanzados en los servicios de comunicaciones.

Pero no queremos terminar esta nota sin felicitar públicamente al Gobierno del Dr. Laredo Brú y muy especialmente al Sr. Francisco Gómez, Secretario de Comunicaciones, por este engrandecedor esfuerzo nacional.

Así mismo queremos dejar constancia de nuestro agradecimiento a los altos jefes, técnicos y empleados de la Secretaría por la voluntad con que se han prestado a colaborar con nuestro "Staff" de vidrieras en la preparación de la Semana Postal.

Pero EL ENCANTO no quiere en modo alguno dejar de mencionar aquí al autor de la iniciativa de la Semana Postal, el Sr. Eloy Garcilaso de la Vega, Jefe del Negociado de Certificados y Rezagos, a cuya personal intervención en la organización de la Semana Postal se deberá en parte el éxito que ésta alcance.

El Sr. Secretario de Comunicaciones y el alto personal de la Secretaría inaugurarán mañana, lunes, oficialmente, la Semana Postal en nuestras vidrieras.

El Encanto

M.E.C.D. 2016

SECCION A

TELEFONOS:
Dirección M-2856
Jefe de Redacción M-1287
Sección de Sports M-7912

DIARIO DE LA MARINA

TELEFONOS:
Quejas M-7911
A. Clasificados . . M-7915

SECCION A

AÑO CVII — ACOGIDO A LA FRANQUICIA POSTAL — LA HABANA, DOMINGO, 18 DE JUNIO DE 1939 — EL PERIODICO MAS ANTIGUO DE CUBA — PAGINA DIECISIETE

AL PILOTO AMERICANO HAROLD E. DALH SIGUE DETENIDO EN ESPAÑA

SALAMANCA junio 17. AP.—Harold E. Dahl, aviador americano que fué hecho prisionero por los nacionalistas cuando prestaba servicios a las fuerzas del gobierno en la guerra civil española, se encuentra detenido en un hospital militar en esta ciudad y los funcionarios del gobierno no saben cuándo se dispondrá su libertad.

Dahl se encuentra en muy buenas condiciones y posee un cuarto científico en el hospital dijo el gobernador civil, señor Manuel Torre López, pero se negó a ser más explícito.

Dahl, prisionero desde que su avión fué derribado el 25 de mayo de 1937 actualmente es el último americano que se halla detenido en España. Estuvo condenado a muerte, pero el generalísimo Franco le conmutó la sentencia.

El aviador goza prácticamente de libertad, pues puede salir del hospital cuando lo estime conveniente. Lo único que le está prohibido es ausentarse de Salamanca.

Todas las averiguaciones que se han hecho en Madrid, Burgos y Salamanca no dan a conocer cuándo será puesto en libertad y cuál es la razón de que continúe detenido.

Salieron hacia Santander los dos últimos vapores españoles que estaban en St. Nazaire

ST. NAZAIRE, Francia, junio 17. (Havas).—Los dos últimos vapores españoles del numeroso grupo que se refugió en este puerto francés cuando la toma de Bilbao por las tropas nacionales, salieron esta noche con dirección a Santander. Diferencias entre los armadores y los tripulantes causaron que los dos últimos buques permaneciesen aún en St. Nazaire, ya que los capitanes y marinos de ambos sostenían que el valor de los barcos era la garantía de los sueldos que se les adeudaba.

EN MIS ULTIMAS HORAS, DESEO QUE TODO EL MUNDO SEPA QUE HE SIDO JUSTAMENTE CONDENADO A MUERTE POR MIS CRIMENES, DIJO UN REO AYER

Se afirma en Berlín que el Jefe del Estado español, generalísimo Franco irá a Alemania en octubre próximo

Hoy son esperados en Alicante dos barcos conduciendo a los tres mil soldados hispanos que han ido a Italia en compañía de los legionarios que regresaron a dicho país

BERLIN, junio 17. (Havas).—Se habla hoy en Berlín de la visita del generalísimo Franco a Alemania, en el próximo mes de octubre. El órgano oficial nacionalsocialista Wirtschafspolitische Dienst se refiere a la eventualidad en su revista política de la semana, aparecida en la edición de hoy, diciendo que después del viaje que hará a Roma el caudillo de la nueva España, éste efectuará otra que solamente podrá ser a Berlín.

El mismo periódico hace referencia a la adhesión de España a la política del Eje Totalitario, apoyando sus observaciones en lo que opina la prensa democrática extranjera, que da por casi segura esa decisión del Gobierno de Burgos.

Recibido el general Kindelán por Mussolini y el conde Ciano

ROMA, junio 17. (Havas).—El general Kindelán, jefe de la aviación militar española, fué recibido hoy por el primer ministro Mussolini y por el conde Ciano, en visitas separadas. Con el primero habló largamente. Previamente el propio Kindelán, con los miembros de la Misión Aérea, depositó una corona de flores en la tumba del Soldado Desconocido y otra en el monumento a los Mártires del Fascismo.

Confiesa un reo de muerte que ha sido bien castigado

MADRID, junio 17. AP.—Los periódicos publican hoy la última carta escrita en la prisión por el joven Juan Baldoyo que fué condenado a muerte por un consejo de guerra, en la cual dice: «En mis últimas horas deseo que todo el mundo sepa que he sido justamente condenado a la pena capital por mis crímenes».

Todavía no se ha señalado la hora en que será ejecutado por un pelotón de soldados.

Llegan hoy a Alicante dos barcos italianos que traen soldados españoles

ALICANTE, junio 17. AP.—Mañana llegarán a este puerto los buques italianos Piamonte y Cerdegna, que traen a España a los 3,00 soldados españoles que fueron a Italia para participar en la parada de la Victoria en Roma.

El alcalde de Madrid recibió al coronel Gómez

MADRID, junio 17. AP.—El alcalde de esta ciudad, señor Alcocer, recibió hoy al coronel argentino Carlos Gómez, crítico militar de «La Prensa» de Buenos Aires, correspondiendo al saludo que le dirigió Alcocer en nombre del pueblo de Madrid.

OCULTO EN UNA CASA VACIA, DONDE ESPERABA EL MOMENTO DE HUIR A FRANCIA, HALLARON A UN TERRIBLE CRIMINAL

ITALIA SE ASOCIO AL DUELO DE LA MARINA FRANCESA, POR LA PERDIDA DEL SUBMARINO «PHENIX»

ROMA, junio 17. (Havas).—«La nación italiana se asocia al duelo de al armada francesa y dedica un pensamiento respetuoso a la memoria de los numerosos marinos que murieron en el cumplimiento de su deber, a bordo del submarino «Phenix», dice hoy el periódico «Giordale d-Italia», a propósito de la pérdida de esa unidad de la escuadra de Francia en la Indochina. Todos los demás periódicos romanos publican largas informaciones de París, relatando las circunstancias en las cuales ocurrió el accidente, recordándose al mismo tiempo los recientes desastres de los submarinos «Squalus», norteamericano y «Thetis» inglés.

ROMA, junio 17. (Havas).—Hoy se celebró en el palacio Lictor la ceremonia de entrega de su nuevo estandarte a la Legión Garibaldina, que recientemente se puso a las órdenes directas del partido fascista. Presidió el acto Aquiles Starace, secretario general del fascismo.

Una vez entregado el estandarte, los garibaldinos colocaron una corona de flores en la capilla votiva a los muertos fascistas y otra en la tumba del Soldado Desconocido. Los garibaldinos, que son unos cuatrocientos, vinieron a Roma de varias ciudades de Italia para participar el domingo en la peregrinación conjunta a la tumba de Giuseppe Garibaldi, en Caprera, Cerdeña.

Estuvo a punto de ser destrozado el gobernador de Cádiz, al arrollar un tren el automóvil en que viajaba

Se anuncia que en el mes próximo será trasladado desde Burgos a Madrid el Ministerio de Estado. A la venta un volumen de **Arriba España** publicado antes de Julio del 36

MADRID, junio 17. (Havas).—Hoy fué arrestado por la policía Julián Vinagre Pinador, acusado de numerosos asesinatos en el barrio de Puente de Vallecas. La policía le buscaba con ahinco desde hacía varios días y le encontró oculto en una casa vacía, esperando el momento propicio para ganar la frontera y huir al extranjero.

Entre los crímenes de que se le acusa, están las muertes del inspector de policía de Baguenas y del agente Gil. Entre sus pertenencias la policía encontró unos cuadernos en los que Vinagre escribía sus memorias, suministrando a la policía datos que valieron a ésta para poder detener tres horas después, a unos diez individuos que estaban en íntima relación con su inesperado denunciante.

Estuvo a punto de morir destrozado por un tren, el gobernador de Cádiz

CADIZ, junio 17. (Havas).—Un automóvil en que viajaba el gobernador civil de Cádiz, don Daniel Arraiza, fué alcanzado por un tren, en un paso a nivel próximo a Cáceres. El Gobernador sufrió fuertes contusiones y golpes, salvando la vida milagrosamente, porque el coche quedó totalmente destruído. El accidente ocurrió a primera hora de la mañana.

El gobernador Arraiza había salido por carretera, para asistir a la ceremonia del traslado de los restos de Cádiz, en dirección a Pamplona, de Julio Ruiz de Alda, uno de los fundadores de Falange. El paso a nivel en que el automóvil fué arrollado por el tren, es abierto. El convoy, que era de mercancías, arrastró el vehículo unos ochenta metros, despedazándolo. Arraiza, que fué lanzado a un lado de la vía, quedó en tierra sin conocimiento. Fué conducido a Sevilla. Después de prestársele asistencia, regresó a Cádiz.

BURGOS, junio 17. (Havas).—El Ministerio de Estado será trasladado de Burgos a Madrid en julio próximo, y estará ya instalado en su edificio, para las fiestas organizadas con motivo del tercer aniversario del levantamiento nacional, el 18 de este mes.

A la venta un volumen con los números de «Arriba España» de antes de julio de 1936

MADRID, junio 17. (Havas).—Hoy fué puesto a la venta un volumen conteniendo los números del órgano de Falange Española, «Arriba España» publicados antes del 19 de julio de 1936. Los principales artículos están firmados por José Antonio Primo de Rivera, Rafael Sánchez Mazas Julio Ruiz de Alda, Onésimo Redondo, Pedro Mourlane Michelena y otros, todos figuras eminentes de la Falange. Todos los trabajos son muy duros y severos contra Acción Popular, y su jefe, entonces, José María Gil Robles.

EN ALICANTE ESPERAN AL MINISTRO CIANO, EN EL MES DE AGOSTO

BURGOS, junio 17. (Havas).—Esta noche llegó a Burgos el ministro de la Gobernación, don Ramón Serrano Suñer, procedente de Barcelona, vía Zaragoza. Declaró que viene muy satisfecho de su viaje a Italia y del recibimiento que se le hizo en la capital catalana.

Inaugurado el servicio de Barcelona a Shanghai y Manila

BARCELONA, junio 17. (Havas).—Hoy llegó a esta ciudad el trasatlántico italiano Giulio Cesare, inaugurando el servicio a Shanghai y Manila, desde Génova con escala especial en Barcelona.

El ministro de Estado italiano llegará a Alicante en la primera quincena de agosto

VALENCIA, junio 17. AP.—En los centros autorizados se decía hoy que el conde Galezzo Ciano, ministro de Estado de Italia, llegará a esta ciudad, a bordo de un crucero, en la primera quincena de agosto.

Donativo de la Universidad de Santos

BARCELONA, junio 17. (Havas).—El rector de la Universidad de Santos (Brasil) Padre Sancho, se encuentra en Barcelona, adonde vino para hacer entrega de un importante donativo destinado a las necesidades del culto. El día 22 dará una conferencia sobre la Universidad en la Paz de España.

Veinticuatro detenidos en Barcelona

BARCELONA, junio 17. AP.—La policía ha detenido a 24 individuos a los que acusa de haber cometido asesinatos.

La sala hispana de la biblioteca del Congreso de E. U.

El primer consultor que actuó en la misma fué el ex-Embajador Juan Riaño

WASHINGTON, junio 17. (Havas).—En 1927, el señor Archer M. Huntington, fundador de la «Hispanic Society of América», contribuyó con la suma de $100,000, con el objeto de adquirir libros y publicaciones referentes a la literatura, arte, historia y cultura en general de todos los países de habla hispano-portuguesa, publicados diez años antes de la fecha de su adquisición. En 1928, donó $50,000 más para establecer una cátedra de literatura hispánica en la biblioteca del Congreso, con cuyos intereses se pagan los servicios de un consultor especializado en la materia. El primer consultor nombrado fué el señor Juan Riaño Gayangos, ex-embajador de España en los Estados Unidos. Desde octubre de 1931, el consultor permanente ha sido el doctor David Rubio.

En 1936, un donante anónimo regaló la suma de $40,000 con el objeto de constituir una sala apropiada, con capacidad para 100,000 volúmenes, con gran ambiente hispánico, en el que depositara lo más importante de la producción literaria de los pueblos hispanos.

Situada en el segundo piso, esta galería es de proporciones muy amplias: 130 pies de largo, 35 de ancho y 30 de alto. La sala es de estilo renacimiento español del siglo XVII, con un amplio vestíbulo, oficinas para investigadores y dos oficinas para la adminsitración.

Ya se está preparando el índice. Se tiene en proyecto preparar bibliografías especializadas para facilidad de los lectores y se confecciona además un Indice Monumental de Literatura Hispánica, obra que está a cargo del profesor Federico de Onís, catedrático de literatura española en la Universidad de Columbia de Nueva York.

Además se ha fundado en Wáshington la Inter-American Book Exchange, dirigida por M. Raoul d, Ecca. Esta entidad publica un boletín en el que da una lista selecta de los libros que se editan en los Estados Unidos. Se trata de compilar bibliografías de los diversos países americanos, preparar biografías de autores, hacer investigaciones y ayudar en cualquier otra forma a las librerías, las casas editoras y los autores americanos que soliciten su colaboración, editar traducciones de obras selectas, interesarse por todo lo que signifique proteger los derechos del autor y mantener una exposición permanente de libros hispano-americanos en Wáshington.

DETENIDO UN EX COMANDANTE DEL EJERCITO, ACUSADO DE CRIMENES

TALAVERA DE LA REINA, junio 17. AP.—La Guardia Civil ha detenido a Telesforo Agudo Ronco, ex comandante del ejército republicano, a quien se acusa de ser el autor de 27 asesinatos.

El exRey Alfonso irá a hacerse cargo de sus propiedades

Llegan al Banco de España el resto de los depósitos que habían robado los rojos

MADRID, junio 17. (AP).—El ex Rey Alfonso de España es posible que regrese en breve a fin de reclamar palacios y demás pertenencias personales con un valor de más de $2,000,000.

Se tiene entendido que Don Alfonso está pensando en pasar varias semanas en el palacio veraniego de Miramar, en San Sebastián, y que es posible que en breve salga de Roma, donde reside actualmente, para la playa.

El ex-Rey Alfonso goza actualmente del privilegio de retornar a España, en concepto de simple ciudadano, en cualquier momento que lo desee. El Generalísimo Franco desde la capital, Burgos, dispuso el 15 de diciembre del año pasado la restauración al exilado monarca de todos sus derechos como ciudadano de la nación española. Franco anuló los acuerdos de las Cortes republicanas de 14 de abril de 1931 que privaron al Rey de sus títulos y de sus propiedades.

Cuando Don Alfonso salió de España tenía propiedades transferibles por valor de 20,000,000 de pesetas, de las cuales formaban parte los palacios de Miramar, la Magdalena y Pedralbes, el primero en San Sebastián, el segundo en Santander y el último en Barcelona además de la Isla de Cortegada en Galicia, dos casas y varios terrenos en Madrid y joyas e inversiones.

Llegan al Banco de España el resto de los depósitos robados por los rojos

MADRID, junio 17. (Transocean).—Al Banco de España llegaron numerosas cajas conteniendo el resto de los depósitos extraídos de ese banco por los rojos, encontrados cerca de Figueras.

Conferencian el Encargado de Negocios de España y el de la Argentina en Chile

SANTIAGO DE CHILE, julio 17. (AP).—El Encargado de Negocios de España en esta República, señor Tomás Suñer, celebró esta tarde una entrevista con Ludovico Loizaga, Encargado de Negocios de la República Argentina.

Se sabe de buena fuente que el tema de conversación entre los dos diplomáticos fué el derecho de asilo y la situación de los refugiados en la embajada chilena en Madrid.

Se discutirá el domingo la copa del generalísimo

BARCELONA, junio 17. (Havas).—Se asegura que la copa del generalísimo será discutida el día 25 de junio en el Estadio de Montjuich, compitiendo los equipos Español y Barcelona.

ANTES Y DESPUES...

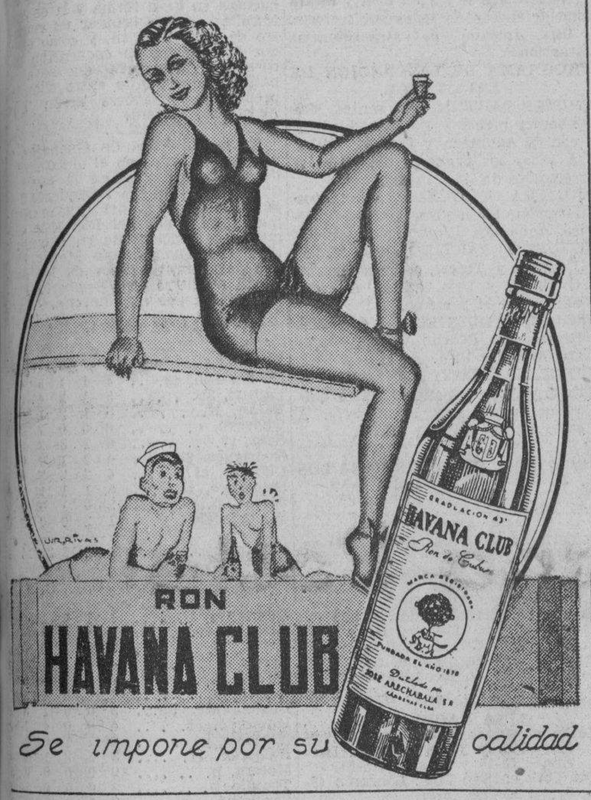

¡Nuevos premios! ¡Nuevas oportunidades!
AUN EL MENOS AFORTUNADO GANA AHORA.
Compre hoy, por sólo $18.00 los $70,000
3 GRANDES PREMIOS, y además...
$1,500 a los 3 terminales del 1º $500 a los 3 terminales del 2º
$200 a los 3 terminales del 3º
1,419 oportunidades con $213,800 a repartir en premios
PRECIOS ESPECIALES A REVENDEDORES DE TODA LA REPUBLICA.
"LA DICHOSA" COMPAÑIA CENTRAL, OBISPO Y COMPOSTELA.—TELEFONO A-6770.—APARTADO, 748. HABANA.

ORO PLATA ALUMINIO PORCELANA CRISTAL CROMO METAL
NOXON
¡limpia pule y protege!
De Venta en Todas Partes. EXIJA EL ENVASE EN LATAS. Unico de Importación.

AVISO

Habiendo sido denegada por resolución Presidencial la autorización para nuestro plan de regalos de Billetes de Lotería a cambio de etiquetas de tomates RAFEL, nos vemos precisados de avisar a los consumidores de este artículo que a partir de esta fecha, queda anulado dicho plan, quedando, pues, las etiquetas RAFEL sin valor alguno y concediéndose de plazo hasta Junio 30, 1939, para canjear las que ya tengan reunidas en su poder.

Habana, 27 de Mayo de 1939.

LLOVERA y CIA., S. en C.
FABRICANTES DEL TOMATE "RAFEL".

GRAN VINO GOLIATH
PODEROSO EXTRA RANCIO
UNICO GENUINO
FAMOSO DESDE 1920.
Distribuidores: José Arechabala, S. A.

Para España

Si necesita mandar algo a sus familiares, no olvide que tenemos especialidad en telas de lana, algodón y lino para vestidos de señora.

Para niñas y niños tenemos mucho donde escoger: Medias, Bufandas, Sweaters, Mantas, Camisetas y Camisas de todos precios.

En Seda solo se pueden enviar medias y artículos de punto.

Si Ud. nos hace la compra nos encargamos de correr todos los trámites y despachar los paquetes sin cargo adicional alguno.

Hacemos los paquetes de seguridad forrados con loneta.

Rapidez, Seguridad, Garantía

Bazar Inglés
GALIANO Y SAN MIGUEL

Elegancia Calidad y...
¡PREMIOS ADEMAS!
En las cajetillas de los cigarros "ROYAL" con "BOQUILLA DE CORCHO", Ovalados, Gruesos y Superfinos, encontrará usted certificados por valor de 5 cts., 10 cts., 50 cts., $1.00, $5.00 y $10.00, canjeables por boletos de Beneficencia de igual valor y con los cuales puede sacarse desde $5.00 a $5,000.
Royal CIGARROS
16 CIGARROS
BOQUILLA DE CORCHO
CAJETILLA METALICA
SUPERFINOS Y OVALADOS
Elaborados con máquinas ultramodernas para extraer el polvo.

PIONEER
LA CAMISA DE SPORT DISTINGUIDA
Tejidos firmes
Colores juveniles
UN MODELO PARA CADA GUSTO
La creación CONVERTIBLE de Norton

M.E.C.D. 2016

SIGUEN AVANZANDO LOS NEW YORK GIGANTES EN LA LIGA NACIONAL

Ganaron los dos equipos de la Marina en el programa de ayer

PEDRO GALIANA

Desde el Bull Pen

—La pelea del día 28 en Yankee Stadium.
—Los americanos se animan poco a poco.
—Y acudirán en cantidad al espectáculo.

Todos ustedes, fanáticos del boxeo que siguen de cerca las actividades del ring norteamericano a través de las columnas deportivas, no tienen la menor fe en Toni Galento, orgullo de Jersey City, que ingresará el próximo día 28 en el hospital de Yankee Stadium para que «Doctor» Joe Louis le haga la floroscopía. Recordando los triunfos relampagueantes del ex vendedor de periódicos de Detroit, y las demostraciones casi pancranescas del pugilista-tabernero de Jersey, todos convienen en que Galento no podrá oir nunca la campana que ponga fin al quinto round, y a la hora de hacer sus apuestas se limitan a calcular el round y el número exacto de minutos y segundos que durará el bout. Pero, esto es a distancia. En los Estados Unidos, donde gustan darle siempre a la víctima «un chance», se esperan grandes cosas de Galento. Se advierte la posibilidad de que pueda tumbar a Louis de un porrazo, y, aunque les parezca mentira, se interesan vivamente por el bout, separando con tiempo sus localidades.

El jueves recibimos una carta de Walter St. Denis, viejo periodista de New York y hombre-puente entre la crónica deportiva americana y el promotor Mike Jacobs, a quien está tan ligado como la mantequilla al pan a la hora del desayuno, y Walter nos habla animado de la situación y de «la posibilidad que existe de hacer una casa de más de medio millón de pesos». ¡Imagínense lo que significa una casa de $700,000 en un match donde todo el mundo sabe que apenas si habrá tiempo para acomodarse en los asientos! Una pelea de esta índole no recaudaría aquí ni $2,000. El cubano no habrá visto mucho boxeo de altura, pero, cada vez que se acerca a los torniquetes para pagar su entrada demanda espectáculo de primera por lo que deja en las taquillas. Y ni Joe Louis, ni diez como él serían capaces de animarle, si sabe que «todo resultará una mera exhibición».

Aquí no se entiende eso de «pagar la entrada por ver solamente a Joe Louis!»... La Dirección General Nacional de Deportes quiso ensayar el sistema americano con Henry Arstrong, y, poco le faltó para salir por la chimenea. A los fans no les gustó mucho pagar un peso por un asiento de grada, para admirar simplemente los movimientos del doble campeón de las clases ligeras. Pero, en New York se matan por acudir a la llamada de los promotores, aunque sólo sea para decir después: «Yo estaba allí cuando Louis mandó a dormir a su rival en el segundo asalto», y, eso, ayuda a hombres como Mike Jacobs a organizar programas de alto costo en el ring.

St. Denis nos escribió el jueves, repetimos. Y hablándonos de todas estas cosas, nos decía:

Querido Pedro:

El bout del día 28 será de interés, aun cuando sólo dure unos rounds. Toni se está preparando como nunca en Asbury Park, y los cronistas dicen que ha tomado el combate con más empeño que nunca. Todos le tienen puestos los ojos. A Louis ya lo conocen y saben lo que puede dar. Pero, Galento llama la atención y la verdad es que en su campo de training están haciendo todo lo posible por ponerle en las mejores condiciones.

Esta pelea de Louis con Toni marcará la séptima defensa que hace el negrito de la corona mundial. Con esto establece un record y demuestra ser un verdadero campeón. Nadie puede achacarle nada. Desde que le arrebató la faja a Jimmy Braddock le ha dado chance a todo el que le ha salido al encuentro y ahora se mide con Toni en la esperanza de convencer a esos fanáticos de Jersey City, que le llaman «bum».

Durante su entrenamiento en Pompton Lakes, N. J., los fanáticos y expertos le han visto tomar las cosas con calma, pero, con esa seguridad tan característica en él. Louis no quiere entrenarse en otro lugar. Como la inmensa mayoría de los hombres de su raza, es supersticioso y tiene la impresión de que si se prepara en otro campo, puede perder. Una vez se fué hasta Lakewood, y todo el mundo sabe que perdió frente a Maxie Schmeling por knocked out. Por eso Pompton Lakes lo tiene a pupilo por sus lares. Y, por eso acepta a Pompton Lakes como su home. Yo quisiera que estuvieses aquí a tiempo para verle en acción en sus ensayos. Luce un verdadero campeón. Tan grande y formidable como Dempsey. Y tan invencible como él en su acción.

Si las cosas siguen como hasta ahora, Mike Jacobs hará de medio millón a 750,000 pesos en el combate, y con esto se habrá hecho una casa grande dentro de la situación que tenemos hoy. Galento tiene muchos partidarios por Jersey City y Filadelfia, y toda esa gente vendrá a New York, convencida de que «algo interesante podrá darse en el ring si Toni conecta una de sus patadas de mulo en los primeros rounds». Personalmente no creo que la pelea vaya lejos. Pero, el boxeo se está poniendo tan incierto como el baseball. Recuerda que todos dijimos que Schmeling no pasaría del tercer round en el primer combate, y ya tu viste cómo ganó el bout. Después pensamos en una pelea interesante. De quince asaltos calientes por lo menos. Y ya es historia lo que sucedió..

Es una lástima que el Coronel Batista no pueda ver el combate del día 28. Recuerdo que gozó la batalla de Fred Apostoli y Young Corbett cuando estuvo por New York y estoy seguro de que se sintió satisfecho cuando recibió prolongada ovación de los fanáticos al irrumpir en el Garden aquella noche. Batista es una figura popular, y todas las personas con que tuvo relación, aquí, con las cuales he hablado, lo ponderan y convienen que es una de las razones por las cuales Cuba se sostiene tan bien en los últimos tiempos. Se ve que es un deportista de arraigo, y que gusta de las cosas del ring.

Volviendo a la pelea, te diré que aunque las apuestas favorecen grandemente a Louis, el sentimiento popular se inclina un poco a Galento, y esto provocará otra entrada interesante que probará elocuentemente que cuando se sirve al público lo que el público demanda, no hay deporte que pueda considerarse perdido.

Esperando verte el día del combate por aquí.
Sabes te aprecia,

WALTER ST. DENIS.

HAND BALL

—Los partidos de mañana.
—Bebo contra F. Fernández.

Mañana lunes, comenzando a las nueve de la noche, se celebrará la función correspondiente al inicio de la segunda semana de competencias en la vuelta final del campeonato junior de singles que auspiciado por la DGND tiene por escenario la hermosa cancha del Palacio de los Deportes.

Como ustedes están perfectamente enterados por habérseles informado en anteriores ediciones, esta competencia ha alcanzado el más ruidoso de los éxitos y no sólo ha habido sorpresas a granel, venciendo los pinos nuevos a los consagrados favoritos, sino que en todos los momentos los partidos celebrados han dejado satisfechos a los más exigentes fanáticos.

Ponerse a destacar la importancia del programa del lunes, llevaría una cantidad de espacio del que no disponemos; pero los fanáticos podrán aquilatar su calidad con solo pasar la vista por la cartelera que insertamos a continuación. Saber que Pancho Fernández, Eligio Villavicencio, Julio Jones o Chucho Fernández, entrarán en acción, es la mejor garantía de que todo lo más selecto del repertorio de un buen handbolista será puesto en juego y que, por ende, los partidos serán peloteados en grande superlativo.

He aquí el programa completo:

1. Andrés Suárez Candela, (Ferroviario) vs. Fausto Boulart, (Ferroviario). 2. Hilario Valdés (Beneficencia) vs. Leopoldo Mázquez, (Pilar). 3.—Francisco Fernández (ferreteros) vs. Eligio Villavicencio. (. del Vedado) y 4. Julio Jones (I. del Vedado), vs. Jesús Fernández, (Fortuna)

Sobre la serie entre Herreiz y Benítez, de que habíamos días pasados, hemos recibido la siguiente carta:

«Habana, junio 14 de 1939.
Sr. Pedro Fernández,
Planas Deportivas del
DIARIO DE LA MARINA
Ciudad.
Distinguido amigo:

He seguido con especial interés tus crónicas referentes al Hand Ball en Cuba. Ayer y hoy habías sobre un tema de actualidad: La posible serie entre este humilde servidor tuyo y Cheo Herreiz. Como nos emplazas para contestar tu artículo, no he podido dejar de hacerlo inmediatamente:

Todo aquel que practique Hand ball o sea aficionado de este Deporte sabe que mi mayor aspiración ha sido enfrentarme con Cheo, razón por lo que estimo obvio pensar que haya podido cogerle miedo.

Quiero significarte que la realidad de esa serie depende, en parte, de tí, y de los señores Asesores de Handball, pues creo que Cheo no tenga miedo enfrentarse conmigo.

El asunto, pues, está en tus manos,—yo estoy dispuesto a celebrar la serie en cualquier lugar que se me indique, siempre y cuando sea una cancha que tenga las medidas oficiales.

Sin otro particular, queda tuyo affmo, amigo y s. s.

Wilfredo Benítez.

Falta saber, ¡cómo piensa Cheo Herrier!

SERA EL PRIMERO DE JULIO LA VERBENA DEL VEDADO TENNIS CLUB

Por una de esas raras disposiciones del destino o de la naturaleza—como ustedes quieran—después que la directiva del Vedado Tennis Club resolvió suspender a última hora, para el día primero de julio su famosa Verbena del Remero, temiendo que la lluvia siguiese molestando, provocando un desastre económico y social en la fiesta, el tiempo mejoró en un 75 por ciento y anoche tuvimos una verdadera noche de Liga Grande, con luna preciosa, etc., propia para fiestas de esa índole.

El teléfono del VTC sonó constantemente en el día para recibir mensajes de entusiastas que inquirían por la fiesta. Pero, la Verbena fué suspendida y no se efectuará hasta el día primero de julio.

A MEDIO JUEGO DEL SEGUNDO SE PUSO EL NEW YORK GIGANTES

Los Gigantes obtuvieron ayer su noveno triunfo consecutivo frente al team del San Luis

SAN LUIS, junio 17. (AP.)—Los Gigantes del New York batearon un total de 16 hits a cuatro lanzadores de los Cardenales del San Luis, para anotarse su novena victoria consecutiva, con score de 7 a 5.

El triunfo coloca a los impulsados Gigantes a sólo medio juego del segundo lugar de la Liga Nacional. El equipo de Terry, que hace dos semanas estaba en lo profundo de la segunda división, está cogiendo su paso al parecer. Todas las carreras del San Luis fueron producidas por jonrones. Terry Moore se apuntó uno con un compañero en base e nel primero; Mize disparó otro con uno a bordo en el segundo, y Don Padgett conectó el tercero en el octavo inning.

NEW YORK GIGANTES

	V.	C.	H.	O.	A.	E.
J. Moore, lf	4	0	0	2	0	0
Seeds, lf	1	0	1	0	0	0
Ripple, rf	5	1	3	0	0	0
Danning, c	5	1	2	5	0	0
Ott, 3b	4	0	2	0	0	0
Bonura, 1b	5	1	1	13	2	0
Demaree, cf	4	2	1	2	0	0
Chiozza, ss	5	2	3	3	5	1
Kampouris, 2b	3	0	2	1	6	0
Gumbert, p	2	0	1	1	1	0
W. Brown, p	0	0	0	0	1	0
Totales	38	7	16	27	15	1

SA NLUIS CARDENALES

	V.	C.	H.	O.	A.	E.
Gutteridge, 3b	4	0	1	2	1	0
J. Brown, ss	5	1	0	1	2	0
T. Moore, cf	5	1	2	9	0	0
Medwick, lf	4	0	0	3	0	0
Slaughter, rf	4	0	0	2	0	0
Padgett, c-1b	4	2	3	4	0	0
Mize, 1b	3	1	3	4	0	0
Myers, 2b	0	0	0	1	0	0
Crespi, 2b	3	0	0	1	1	0
King (2)	1	0	0	0	0	0
Bowman, p	2	0	0	0	1	0
Cooper, p	0	0	0	0	0	0
S. Martin (1)	1	0	0	0	0	0
Paul Dean, p	0	0	0	0	0	0
Owen, c	1	0	0	0	0	0
Shoun, p	0	0	0	0	1	0
Totales	37	5	9	27	6	0

(1)—Bateó por Cooper en el 6o.
(2)—Bateó por Crespi en el 8o.

Anotación por entradas:

New York	020 040 001—7
San Luis	220 000 010—5

Empujadores: Kampouris, 2; J. Moore, Ott, Bonura, Gumbert, Ripple, T. Moore, 2; Mize, 2; Padgett. Two base hits: Ripple, Danning, Chiozza. Home runs: T. Moore, Mize, Padgett. Base robada: J. Brown. Sacrifices: Gumbert, 2; J. Moore, Ott, Kampouris. Quedados en bases: New York, 15; San Luis, 8. Bases por bolas: Bowman, 3; Paul Dean, 2; Shoun, 1; Gumbert, 3. Struck outs: Bowman, 2; Gumbert, 3; W. Brown, 1. Hits: a Bowman, 9 en 4 y dos tercios innings; a Cooper, 2 en 1 y un tercio; a Paul Dean, 2 en 2; a Shoun, 3 en 1; a Gumbert, 9 en 7 y un tercio; a W. Brown, ninguno en 1 y dos tercios. Wild pitch: W. Brown. Pitcher ganador: Gumbert. Pitcher derrotado: Bowman.

LIGA NACIONAL

En Chicago:

		C.	H.	E.
Brooklyn	000 000 005—5	8	0
Chicago	000 000 000—0	5	0

Baterías: Wyatt y Phelps, por el Brooklyn; Whitehill, Page y Gus Mancuso, por el Chicago.

En Pittsburgh:

		C.	H.	E.
Filadelfia	340 000 004—11	16	1
Pittsburgh	010 000 010— 2	9	2

Baterías: Hollingsworth, Johnson y Millies, por el Filadelfia; Clemensen, Sewell, Bauers y Mueller, por los Piratas.

LIGA AMERICANA

		C.	H.	E.
Chicago	100 000 100—2	8	1
Filadelfia	301 000 01x—5	15	0

Baterías: Dietrich, Frasier, Brown y Tresh, por el Chicago; Caster y Brucker, por el Filadelfia.

En Washington:

		C.	H.	E.
San Luis	100 101 000 00—3	8	2
Washington	003 000 000 01—4	10	0

Baterías: Mills, Kramer y Glenn, por el San Luis; CARRASQUEL, Appleton y Ferrell, por el Washington.

En presencia de los Asesores de Boxeo y Luchas, Pincho Gutiérrez y Peter Fernández, y de los managers Paddy Lento y Juan Valdés, se pesaron los contendientes de la pelea estelar del próximo sábado, en el ring de la Arena Cerveza Cristal: Vincent Dell'Orto y Pedro Medina, nuestro doble Campeón Nacional, quien no ha puesto reparo a este encuentro a pesar de la diferencia que hay en el peso. Vincent pesó 127 y media y Medina, 115. Se hará lo posible por hacer rebajar al italoamericano hasta 124 por lo menos.

VENEZUELA SE PREPARA PARA ENVIAR SU EQUIPO A LA "SERIE MUNDIAL"

Están haciendo todas las gestiones que se estiman necesarias para poder competir en el clásico basebolero que se dará en el Stadium Cerveza Tropical del 12 al 27 de Agosto

Venezuela, un país en que el base ball está arraigándose cada vez más, y cuyos representantes en los IV Juegos Deportivos Centro-americanos, pese a ser players novatos en su totalidad, hicieron pasar un formidable sofocón a los cubanos, está realizando activas gestiones en un esfuerzo por enviar su equipo a la Habana para participar en la Serie Mundial de Base Ball Amateur.

Los venezolanos sienten grandes simpatías por Cuba y sus jugadores, como lo demuestra el hecho de que anualmente las estrellas cubanas son contratadas para actuar en la contienda oficial. Además el hecho de que nuestra capital fué el escalón definitivo para que Alejandro Carrasquel, pasara a las Ligas Mayores de Estados Unidos, ha sido también una razón poderosa para que se quiera corresponder al esfuerzo que nuestro país realiza, respondiendo: presente!

La Asociación Venezolana de Base Ball, se encuentra en contacto directo con Leslie Mann, Secretario del Congreso, para obviar todas las dificultades que pudieran presentarse. Es justo que hagamos constar que el organismo internacional que regula el evento, ha decidido, comprendiendo la labor de Cuba, que se ofrezcan las mayores facilidades a las naciones que deseen federarse.

Mientras tanto, aquí en la Habana, vemos que el número de managers que debían responder a la encuesta para determinar el equipo cubano, se ha aumentado puesto que los directores que figuraron en la pasada contienda de la Liga Social, o los de la próxima, han enviado sus opiniones.

Más de treinta son ya las selecciones recibidas y posiblemente pasen de cuarenta las que se brinden a la consideración del Tribunal Seleccionador, que tendrá a su cargo una difícil labor. Puede asegurarse que esta selección que nos representará encarnará los deseos de la afición cubana y también de los interesados en el base ball.

Tanto el Director General de Deportes como sus asesores, desean hacer pública constancia de su agradecimiento por la cooperación que reciben de los beisboleros cubanos. Es un esfuerzo magnífico el que se hace y la opinión pública, aprueba en todas sus fases esa labor.

La semana entrante el Comité Seleccionador se reunirá para de acuerdo con las opiniones emitidas, realizar la selección de los diez y ocho jugadores que deban integrar el conjunto. Mientras tanto, aquellos que no hayan expresado su opinión, deben apresurarse a hacerlo.

ENTRE CAZADORES

—Las tiradas de hoy.
—Cinco buenos premios.
—«Tips» del «elemento».

Otra jornada más de la temporada de Tiro en el Club de Cazadores del Cerro, se ofrecerá en el día de hoy en la Catedral del Tiro que se encuentra en el Lucero. Es la número quince, y después no faltarán más que cuatro para dar inicio a los campeonatos nacionales.

Hoy por la mañana se ofrecerán cuatro competencias, y una por la tarde. Las matutinas serán de platillos, revólver, rifle, skeet. La vespertina, como siempre, de pichón.

En la galería de las ocho estaciones, la del skeet, que será la primera competencia del día, hay un trofeo que dona H. C. Hart. La justa promete ser interesante, ya que a juzgar por la forma en que se encuentran el campeón Elicín Argüelles y el excampeón doctor Serafín Quesada, nada de particular tendría que se ofreciera una lucha reñida entre ambos.

En platillos, justa que seguirá a la de skeet, hay de premio el de Fred Narganes. En Trap se están registrando muy buenas marcas, pero nada de particular tendría que hoy ganase uno de los tiradores de bao handicap, porque hay muchos de ellos, que también están tirando muy bien. Para ganar los «torones» hay que hacer score cerrado, y esto no se registra todos los días.

En la Galería de los Cuentos se discutirán los premios de Rodrigo Díaz y Manolo Solís Mendieta. El del primero se lo disputarán los tiradores de rifle y el segundo, entre los que tiran con arma corta. En revólver habrá una competencia bonita. Se tirará un Camp Perry, justa en la que resultaron triunfadores en las dos anteriores, Chicho Castro Palomino y Raúl de los Reyes, éste último por handicap:

ALGUNOS TIPS:

—Si se sienten cañonazos, es que está compitiendo el campeón de Regla, don Fermín Méndez Neira.
—Si no llueve, asistirá el Campeón de Bejucal.
—La representación canina estará bien representada por «Negrito», «Lugo» y el popular «Salchicha».
—Carlos Quintero compró un real de albahaca.
—Dice Charles Rodríguez Feo que ya José Benito González no protesta.
—González Roig, ¿le estás huyendo a la quema? Dice Chicho que te tratará bien.
—Si hoy dominó, Quintero no juega con Sauvalle, porque está cansado de pagar billetes... que no salen.
—Y si hay juego de Viuda, Panchito «palomeará» al doctor Porto.
—Anjá, Muñiz, y yo que lo tenía por un hombre serio, eh!

PETER.

ITURRINO Y TRECET TIENEN LUCHA DIFICIL EN EL SEGUNDO DE HOY EN EL FRONTON "HABANA - MADRID"

Onaindía y Uria serán rivales de mucha consideración. Un trío fuerte se medirá con Pedrito y Aníbal en el último partido. Estelar en el primero, esta tarde, en la Bombonera

AMATEURS ACES Por DAN

El asunto de Quilla.
—Caribes vs. Marqueses.
—Mariano Pratt en forma.

DESDE NUESTRO POSTE OBSERVADOR.

Los fanáticos escriben cartas en la esperanza de que la Unión Atlética de Amateurs revise nuevamente el expediente de Quilla Valdés, infielder del Hershey... Quilla fué descalificado una vez por jugar con players eliminados de la UAA, y rehabilitado más tarde.. Ese proceso lo separó para toda su vida de las justas internacionales.. Así ha perdido tres olimpiadas interesantes... Ahora sus amigos creen que la UAA debiera estudiar nuevamente su caso, y nos escriben cartas en ese sentido.. A los miembros de su Comité Ejecutivo trasladamos la sugerencia... Ellos son los únicos que pueden decir la última palabra...

Los nadadores del Vedado Tennis y de la Universidad parecen animados en el propósito de establecer distintos records de importancia en el dual meet que celebrarán el día 21 y para el cual existe enorme interés.... De otro modo no se explica que haya pedido jueces especiales a la Unión Atlética de Amateurs y a la Liga Social, que tiene en estos momentos el reconocimiento internacional del deporte... Jorge Escobar, que brilla en tres deportes; track, natación y basket ball, piensa cosas interesantes en relación con estas competencias, y sabemos que es uno de los más convencidos de que la Universidad puede ganarle al V. T. C. si recibe la cooperación de todos los miembros de su squad.

Aviso especial a todos los nadadores de 200 metros libres: Mariano Pratts acaba de romper el record de Cuba en un meet con el Habana Yacht Club y todavía cree poder rebajar mucho más el tiempo de la distancia... No lo pierdan de vista o robará siempre en esa distancia!!... No olviden la fecha del 24 de Junio... Marca la inauguración del «Casino de Verano» en Varadero, y eso es lo más interesante que ha tenido la Playa Azul en los últimos tiempos... Incidentalmente, el Náutico de Varadero no pudo haberse buscado mejor delegado de natación que Lín del Valle... La estrellita olímpica sabe batirse con las representaciones de otros clubs y sostiene firmemente sus puntos de vista...

Hoy tenemos fiesta, todo el día, en el Náutico de Marianao... Por la mañana se registrará el acostumbrado desfile de atletas por los puentes del club... Y por la tarde habrá un gran partido de squash, así como un té bailable que promete resultar sensacional.. Los Hermanos Castro tienen a su cargo la parte musical.. No hay que decir más...

Varios fanáticos nos piden que publiquemos los records de fielding de los players de la Liga Nacional... Esto no se acostumbra hasta la terminación de cada vuelta... Pero, trasladaremos la petición a los compiladores oficiales del circuito amateur, para ver si algo puede hacerse... Para esta tarde tenemos varios programas de baseball interesantes... En La Tropical debe registrarse la mejor entrada... Juegan los Arteranos, que tienen un gran team de pelota y un zurdito como A. Torres, que posee calibre para pitchear en cualquier serie mundial... Juega la Marina, que posee el mejor squad de los amateurs... Y saldrán al terreno los valientes muchachos del club Regla, que ponen siempre una nota de colorido en los programas donde toman parte.

Un fanático nos pide que hagamos una especie de ranking de los tres primeros hombres de cada posición en amateurs... Eso es imposible por el momento... Estamos en un tribunal seleccionador y cualquier idea que demos sobre el asunto pudiera interpretarse mal.. Cuando haya sido seleccionado el equipo cubano, daremos nuestra opinión oficial, presentando a todos un ranking interesante que envolverá a los cinco mejores atletas de cada posición...

CONTESTANDO

No hay records oficiales en la Liga Nacional de Amateurs sobre los home runs conectados en cada parque... El circuito fué fundado en 1912 y hasta que la Unión Atlética no fué creada en 1922, no se conservaron todos los scores... Una serie entre Wilfredo Benítez y Cheo Herreiz sería interesantísima en estos momentos... Pero, Cheo tiene que empezar por renunciar a su «status» amateur... Wilfredo está descalificado por la UAA, por ser referee de boxeo profesional y todo el que juegue con él, oficialmente, pierde su posición aficionada...

Chano Sampedro, Joaquín Molinet, Lorenzo Nodarse y Ricardo Menocal almorzaron juntos hace días, y, aunque nada oficial ha sido dado a la publicidad, usted puede apostar todo el té que se cosecha en China contra un pase de los Omnibus de la Ruta 3, a que de sobre-mesa se habló de algo que interesa grandemente al basketba.....

El Rex ha estado exhibiendo una interesante film de asuntos nacionales, y la parte deportiva está dedicada a las actividades del VTC... Una linda propaganda para los Marqueses y algo de interés para los sports... Guabela Aixalá aparece dirigiendo a sus remeros... Y Raquel Jacquet luce encantadora tratando de batear esa soft-ball.. Incidentalmente, ¿quién es la chica que desempeña el catching?

Malluquiza menor y Buendía se enfrentarán con Aguinaga y Cubota en un gran partido al iniciarse hoy la extraordinaria función que ofrece a sus favorecedores la Empresa del Habana-Madrid. Dos parejas de pelotaris en magníficas condiciones, y el partido tendrá como incentivo adicional el hecho de que los azules por su ataque agresivo obligarán a sus rivales a contra-atacar con la misma violencia si han de salir triunfantes de este encuentro.

Tras la quiniela primera, gozarán los fanáticos de un estelar más. Aquí aparecerán figuras destacadas del cuadro también, atletas de gran popularidad, que pelotarán un partido de alto colorido. Iturrino y Trecet, Onaindia y Uria están bien combinados para que el match resulte algo notable y satisfaga plenamente a los fanáticos.

Pedrito y Aníbal tendrán la ardua tarea de enfrentarse con un trío en el partido de fin de fiesta. Será algo de notable interés, por cuanto la pareja está preparada para este empeño arduo, aunque tendrá que jugar el horror si ha de triunfar y el tresillo integrado por Salvador, Azpeitia y Rementería se acopla bien y estará bien defendido en todos sus sectores.

Una función de extraordinarias atracciones.

PROGRAMA DE LA FUNCION DE ESTA TARDE

PRIMER PARTIDO a 25 tantos. Malluquiza menor y Buendía, blancos, contra Aguinaga y Cubota, azules. A sacar los primeros del 15 y los segundos del 14 y medio.

PRIMERA QUINIELA a 6 tantos. Buendía, Malluquiza menor, Cubota, Aguinaga, Iturrino y Onaindia.

SEGUNDO PARTIDO a 30 tantos. Iturrino y Trecet, blancos, contra Onaindia y Uria, azules. A sacar ambos del 14 y medio.

SEGUNDA QUINIELA a 6 tantos. Rementería, Pedrito, Trecet, Azpeitia, Aníbal y Uria.

TERCER PARTIDO a 30 tantos. Pedrito y Aníbal, blancos, contra Salvador, Azpeitia y Rementería. A sacar ambos del 14 y medio.

PROBABLES PITCHERS PARA LOS JUEGOS DE HOY EN LAS MAYORES

LIGA AMERICANA

Detroit en New York: Rowe (1-4) vs. Hadley (5-0).
Cleveland en Boston, dos: Feller (10-2) y Hudlin (6-3) vs. Grove (5-2) y Ostermueller (2-1).
Chicago en Filadelfia, dos: Knott (2-1) y Smith (3-4) vs. Ross (1-5) y Potter (3-1).
San Luis en Washington, dos: Lawson (1-3) y Kennedy (3-7) vs. Leonard (6-1) y J. Krakauskas (1-8).

LIGA NACIONAL

Boston en Cincinnati, dos: MacFayden (4-5) y Fette (7-2) vs. Derringer (8-1) y Grissom (5-3).
New York en San Luis: Lohrman (3-2) vs. McGee (5-2).
Brooklyn en Chicago, dos: Tamulis (3-3) y Casey (3-2) o Hamlin (5-4) vs. Dean (2-0) y Lee (5-8).
Filadelfia en Pittsburgh, dos: Butcher (2-8) y Higbe (42) vs. Bowman (3-4) y Swift (2-0).

LOS SEIS DE LA FAMA

Player y Club	J.	V.	C.	H.	Ave.
Arnovich, Phils	51	197	36	78	.396
McQuinn, Browns	51	208	43	76	.365
McCormick, Reds	52	207	40	73	.353
Hoag, Browns	47	194	37	68	.351
Foxx, Red Sox	43	161	41	55	.342
Bonura, Giants	52	192	40	65	.338

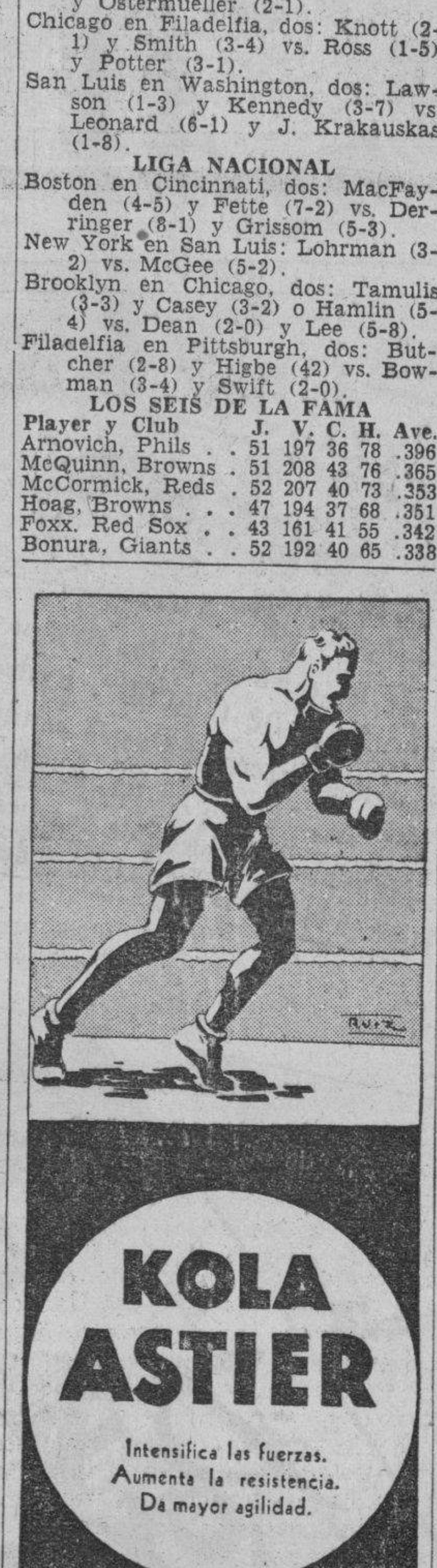

EL BASE BALL SOCIAL NO COMENZARA HASTA EL DIA 25 DEL PRESENTE MES

El Campeonato de Baseball de la Federación Nacional (Liga Social) comenzará el próximo domingo 25, según acordaron en sesión del pasado jueves, los Delegados que celebraron último cambio de impresiones antes de que el martes próximo se conozca en definitiva del entry y se constituya en sesión permanente la Junta General. «Club Deportivo Matanzas», «Regla Yacht Club», «Club Ferroviario», «Liceo de Guanabacoa», «Club Deportivo del Perico», «Alianza Juvenil», «Balcells Athletic Club», «Asociación de Corredores de Aduanas», «Juventud Deportiva del Vedado», «Liceo de Bejucal» y «Club Atlético de Atarés», parecen ser, en definitiva, los equipos que opten este año por el trapo social beisbolero.

Se tiene entendido que la contienda comprenderá varios terrenos: Matanzas, Perico, Bejucal, Ferroviario y Galbán Lobo.

EL TEAM GRANDE DE LA ARMADA SUPERO FACIL A COLUMBIA

Alberto Torres pitcheó uno de sus mejores juegos de la season para dejarlos en 8 hits

La Armada estuvo en grande ayer. El team de la Policía Marítima, contando con el magnífico pitching-relevo de Wenceslao González, que se ha establecido definitivamente como un prospecto formidable para hacer el team que ha de representar a Cuba en la serie mundial que tendrá lugar en Agosto en el Stadium Cerveza Tropical, derrotó al conjunto de Matanzas con anotación de 11 por 7, y el team grande, el de la Marina de Guerra se anotó un triunfo más en el circuito al conquistar fácilmente al equipo de Columbia con score de 10 por 1.

De nada valió a Dolf Luque poner en la línea de fuego a Tamayo Saco y a León, dos pitchers que habían logrado grandes victorias en el último campeonato invernal de la Liga Social. Los marinos los encontraron fáciles y les batearon con rudeza para anotar casi todas sus carreras en los primeros actos. Mientras, Alberto Torres contuvo a los muchachos y los dejó en ocho hits y una carrera.

En el game de la Policía Marítima y Matanzas, Jorrín comenzó pitcheando por los policías, pero, cuando la situación se hizo difícil, Wenceslao fué llamado a la lomita y acabó con las libertades de sus rivales.

Esta tarde en los terrenos del Parque Central de Matanzas, se ha de efectuar un encuentro sencillo que resultará del agrado de la afición, ya que se disputarán los honores de la victoria las huestes del Regimiento 6 de Columbia, y las del Regimiento 4, de dicha localidad.

La novena de Luque que se encuentra en gran forma y la de Jesús Miralles han de brindar un encuentro de primer orden, y como quiera que las fuerzas se encuentran bien niveladas, se espera que haya una batalla emocionante entre ellos. Los probables lanzadores serán Yuyo Acosta vs. Merera.

En los terrenos de Guanajay, se han de enfrentar en el único desafío de dichos grounds, en la tarde de hoy, las huestes del Regimiento 7 de la Cabaña y las del Octavo Regimiento de Pinar del Río. Este choque será emocionante en extremo y se espera que Agapito Mayor trate de contener el avance de los Artilleros, mientras que Heriberto Fowler lanzará por esta novena.

POLICIA MARITIMA

	V.	C.	H.	O.	A.	E.
G. del Río, ss.	4	1	1	5	4	2
Paituvi, 2b.	5	1	2	4	6	1
Batán, lf.	5	1	2	1	0	0
Quevedo, c.	6	0	0	2	2	0
Sosa, rf.	6	1	3	2	0	0
Rodríguez, 3b.	4	2	1	0	0	0
Cubillas, cf.	4	2	2	2	0	1
Sotolongo, 1b.	5	1	1	11	0	0
Jorrín, p.	2	0	1	0	1	0
W. González, p.	1	2	0	0	2	0
Totales	42	11	13	27	15	3

REGIMIENTO No. 4

	V.	C.	H.	O.	A.	E.
Rodríguez, lf.	1	1	0	1	0	0
Soto, ss.	5	1	0	2	3	3
Reina, rf.	0	0	0	0	0	0
Pérez, c.	4	2	3	5	0	0
García, 1b.	4	0	1	6	0	0
Fajo, 2b.	4	0	2	5	3	0
Bustamante, 3b.	2	0	0	1	3	1
Izquierdo, cf.	4	0	0	4	1	0
Barberá, p.	2	1	1	0	1	0
Balderón, rf.	3	1	2	1	1	0
Morera, p.	0	0	0	0	0	0
Trujillo, p.	2	0	0	0	1	0
Santiuste	2	1	0	2	0	0
Totales	37	9	9	27	12	5

Anotación por entradas.

P. Marítima	030 050 003—11
Regimiento 4	003 020 200— 7

Sumario.

Carreras empujadas: Sotolongo, Jorrín, Paituvi, 3; Calderón 3; I. Pérez; C. Batán 3; G. del Río; W. González; Sosa. Two base hits: C. Batán; P. Sosa. Sacrifice hits: A. Calderón; G. del Río. Double plays: Paituví a G. del Río; González a del Río a Sotolongo. Struck outs: Barberá 2; Jorrín 1; W. González 1; M. Morera 0; Trujillo 0; Barberá 4; Jorrín 3. Bases por bolas: W. González 2; M. Morera 2; Trujillo 1. Passed balls: M. Morera. Wilds: W. González. Tiempo: 2:35. Umpires: Maestri, home; B. Rodríguez, bases. Anotador: Julio Fránquiz. Observaciones: Hits a Jorrín; 5 en 3 1|3 y 13 v. b.; a Barberá: 8 en 4 1|3 y 11 v. b. Ganó González. Perdió Barberá.

MARINA

	V.	C.	H.	O.	A.	E.
López, lf.	4	2	2	2	0	0
Olivares, ss.	5	2	2	1	3	0
Abreu, 2b.	3	2	0	5	5	0
Veitia, rf.	2	1	1	0	0	0
De la Noval, cf.	5	1	2	3	0	0
Cortés, c.	4	0	3	0	0	0
Blanco, 3b.	5	1	2	5	3	0
Hernández, p.	5	0	2	10	0	0
Torres, p.	4	1	0	0	2	0
Ric. Valdés, rf.	2	0	0	1	0	0
Totales	39	10	14	27	13	0

REGIMIENTO 6

	V.	C.	H.	O.	A.	E.
Carbonell, 3b.	4	1	1	1	5	2
Etchegoyen, 2b.	3	0	1	8	4	1
Del Cristo, 1b.	5	0	1	9	0	0
Hernández, cf.	4	0	0	2	0	0
Pérez, rf.	3	0	2	3	0	1
Ballester, lf.	4	0	1	0	1	1
Gutiérrez, c.	3	0	1	2	1	1
Fleitas, ss.	3	0	1	2	4	0
Tamayo, s.	1	0	0	0	0	0
León, p.	2	0	0	0	2	0
M. García (1)	1	0	0	0	0	0
Menocal (2)	1	0	0	0	0	0
Totales	34	1	8	27	17	5

Anotación por entradas.

Marina	004 400 002—10
Regimiento 6	001 000 000— 1

Sumario.

Carreras empujadas: Cabrera, Veitia, Cortés, D. Pérez, De la noval; L. Hernández. Two base hits: F. de la Noval. Sacrifice hits: M. Veitia; A. Cortés. Double plays: Carbonell a Etchegoyen a Del Cristo. Carbonell a Del Cristo a Etchegoyen; Abreu a Oliveros a L. Hernández; Fleitas a Etchegoyen a Del Cristo. Struck outs M. Tamayo; Alb. Torres 0; León 2. Bases por bolas: M. Tamayo 2; Alb. Torres 5; León 4. Wild: I. León. Tiempo: 2:10. Umpires: Maestri, home; Rodríguez, bases. Anotador: J. Fránquiz. Observaciones: Hits a Tamayo: 5 en 2 1|3 y 12 v. b. Perdió: M. Tamayo.

AEROPLANO

SE VENDE.—El avión deportivo más rápido y bonito de Cuba; de la famosa marca FAIRCHILD. Hace 200 k. p. h. en marcha normal, y en máxima 250 k. p. h. Tiene un radio de acción de casi 800 kilómetros. El único avión particular preparado para volar a ciegas. Más de $1,000.00 extra en instrumentos. Teléfono para ir hablando piloto y pasajero. Menos de 500 horas desde que salió hace tres años de la fábrica. Está completamente nuevo. Pintura marfil ribeteada de verde. No ha tenido un solo accidente y siempre se ha guardado en hangar. Motor Warner Super-Scarab, de 145 H. P., con sólo nueve galones de consumo por hora. Arranque eléctrico. Se regala en $2,000.00.

Para más informes:
Dr. M. PALACIO, LUZ Y COMPOSTELA. TELEFONO M-7254.

M.E.C.D. 2016

STALELLA CONTRIBUYO AL TRIUNFO DEL WASHINGTON CON SU BATTING

Tienen los New York Yankees mejor record que el año pasado

SPORTS DIARIO DE LA MARINA SPORTS

AÑO CVII — LA HABANA, DOMINGO, 18 DE JUNIO DE 1939 — PAGINA DIECINUEVE

EL SOMBRERO QUE NO LLEVE ESTA ETIQUETA NO ES FIBRO-COCO.

Sombreros de fibra de coco

Elegantes y Fresquísimos. Ideales para nuestro clima. Ofrecemos el mayor surtido en diferentes formas, a los mejores precios.

Fabricados por:
J. BARQUIN Y CIA.
Muralla y Aguiar, Habana.

De Venta En
"LA HABANA"
OBISPO Y AGUACATE, Habana.

LOS BUENOS PAGOS SE SUCEDEN EN EL HIPODROMO DE ORIENTAL PARK, CON GRAN ALEGRIA DE LOS QUE ODIAN LOS FAVORITOS

Se produjo un empate matemático entre los viejos conocidos Julio Macaw y Oakwood Belle en la séptima carrera.

Por «SALVATOR»

La etapa actual de los electricistas a granel se mantuvo en el predio de los nobles pur sangs, donde reina una pista misteriosa, producto de los contínuos aguaceros que han desfondado el óvalo arcilloso, resultando muy difícil hallar el ganador, pues amén de que la lluvia cae a torrentes y luego todo parece seco a la llegada al Hipódromo, los seleccionadores parten del supuesto X y luego resulta que todo ha variado, producto ello de que la proporción de arena es hoy muy superior a la de arcilla, y el proceso normal antiguo de disecación ya no se mantiene como en los días de antaño.

Tras el anterior exordio, hecho a guisa de aviso de que no siempre se fíen de las selecciones cuando a la hora de hacerse éstas, el tiempo amenace lluvia, como sucedía en la tarde de ayer al despedirse el astro rey del hemisferio, podemos pasar a hacer algunos comentarios de los acontecimientos sabatinos en el Hipódromo.

Un empate entre Oakwood Belle y Julio Macaw fué lo más saliente de la jornada, llegando ambos jamelgos a la misma altura tras una navegación accidentada en la que Sandy Meadows parecía fácil ganador tras desplazar a Bender Sport doblando la curva lejana.

Tanto Julio Macaw como Oakwood Belle, dos veteranos de luengos años en nuestras campañas de verano, se barajaron varias veces, hasta que a la altura de la Casa Club parecía que la yegua había de cargar con la victoria; pero como el hijo de Macaw había logrado por fin pegarse a la cerca interior donde le agrada correr, con este detalle, sumado a los empujones espirituales de Juan Santos Pino con sus pocos pelos, hubo necesidad de hacer entrar en acción la cámara fotográfica, todo lo cual dió como resultado un «dead heat» indiscutible entre ambos israelitas.

La repetición de las sorpresas favoreció mucho la causa de los leones, que únicamente en la quinta carrera se vieron ligeramente mordidos por los puntos, al negarse éstos a caer en Best Butter, que no corría desde mediados de Mayo, dividiéndose la cátedra entre Rebekah y Germinie II, montados respectivamente por Oscar Pernia y Fernando Fernández, los dos veteranos jinetes que encabezan la lista.

Reteniendo a la hija de Lee O'Cotner hasta llegar muy cerca de la curva lejana, Oscar le dió rienda suelta a su monta a esa altura de la carrera, pasando como un relámpago al favoriton Best Butter, que no corrió muy a gusto guiado por Alvarez. Alcanzada esa parte de su faena, le quedaba a Pernia lo más difícil de su misión, o sea lograr que la cansona yegua durara hasta la meta, aun muy distante de ella.

Todavía Rebekah corría con vigor al enfilar la recta, pero cuando aun faltaba furlong y medio, acudió enérgicamente Pernia al látigo, castigando duramente a la yegua, que respondió con valor, manteniendo su distancia, y solamente fué a la altura de la Casa Club que levantó definitivamente la bandera de parlamento, siendo necesario que en las últimas cincuenta yardas materialmente la cargara el jinete para llegar con un cortísimo margen de ventaja.

Germinie II, que había pasmado en sus dos anteriores salidas como si estuviera un tanto adolorida, volvió a tomar su paso acostumbrado, cerrando llena de vigor para arrebatarle el segundo lugar al mejorado Disown en los últimos saltos, proporcionándole un rato muy agradable a Don Antoñico Ruiz, que se propone hoy iniciar de nuevo su cadena de victorias con Bachelor y Tri Cap.

Rose Hazen, actualmente en la mejor forma de su vida artística, pues ha podido soltar el reuma articular que antiguamente la martirizaba, ganó paseando la tercera competencia, en la que no obstante estar cotizada dos a uno en los bookmakers, pagó la friolera de $11.40 en la mutua.

Bajo la monta de Montalvo, que le agrada sobremanera, la hija de Carlaris corrió en buena posición, vino por fuera doblando la curva y en la recta le pasó al lado al delantero como si estuviera parado, ganando en un verdadero paseo.

Dos ganadores de ayer, que contaban con excelente chance de victoria, produjeron muy buenos dividendos. Nos referimos a Sea Lassie y Star Soldier.

Star Soldier, que era uno de los favoritos de la sexta competencia, tuvo que sostener un combate tremendo con St. Etienne después de torcer hacia dentro a causa de la debilidad que aquejaba a Arturito González en esos momentos, causada por un catarro que ha venido sufriendo. A pesar de ello, el jinete del ganador rindió un gran esfuerzo finalista para superar a la jaca de Leonardo Pérez pocas yardas antes del término de la jornada.

Entre las sorpresas de la tarde, que dejaron un tanto tristes y preocupados a muchos fanáticos, deben contarse las victorias de Marjorie L. y Bunky, que no daban por el «libro» ni mucho menos. La primera no tuvo dificultad en dominar a Spoiled Boy al rodear ambos la curva lejana, colocándose al frente la yegua de la señora de Hernández manteniendo a raya después a sus rivales y produciendo el mejor dividendo de la tarde, en primer lugar: 33 pesos, 40 centavos.

TOPICOS FUTBOLISTICOS

—Hoy comienza la Serie Promoción en el Campo Polar.
—Deportivo Puentes Grandes y Racing Foot Ball Club.
—Un match entre Selecciones de Iberia, Hispano y Juventud.

Hoy comenzará a jugarse la Serie de Promoción entre el equipo colista de la Serie A (Deportivo Puentes Grandes) y el Campeón de la Serie B, Segunda Categoría (Racing Foot Ball Club).

Es una oportunidad que, por el Reglamento, se les brinda a los leaders de la categoría modesta, para su ascensión a la aristocracia balompédica. Y al mismo tiempo, aunque así no lo digan los Reglamentos, es un fantasma que se le crea al colista de Primera Categoría, para que cuide en todos los Campeonatos de su equipo.

Desde luego, que hay siempre una gran diferencia entre la potencia de ambos circuitos, y a excepción de aquella Serie de Promoción en la que el Deportivo Centro Gallego ganó el derecho de ascender, no recordamos ninguna otra en la que fuera desplazado el colista de la Serie B. Siempre, si nuestra memoria no falla, los del «farol rojo» se impusieron a los Campeones de Segunda Categoría.

Este año, según nuestros lectores habrán podido apreciar, en las filas del «Racing» hay un gran entusiasmo. Esto es siempre un factor importantísimo, pero no decisivo, y mucho menos contra un adversario como el conjunto de Antonio Castañeda, que en cuanto a poner entusiasmo y todo lo demás que hay que poner a la hora de jugar, no hay quien le ponga un pie delante.

El match seguramente habrá de ser interesante, y hasta reñido, si a mano viene, pero al final, si no nos equivocamos, los triunfadores han de ser los del Deportivo Puentes Grandes.

Y toda la atracción del programa de hoy no estará concentrada en este primer match de promoción. Además del partido entre los equipos de Serie B, que se efectuará a primera hora, se ofrecerá un match entre dos Selecciones formadas con jugadores de los equipos Juventud Asturiana, Iberia y Deportivo Hispano América.

Los conjuntos jugarán con las camisetas de la Juventud Asturiana e Iberia, y estarán formados de esta manera:

Combinado Astur: Arozamena, Panchito y Barquín; Flores, Valdivia y Goyo; Magriñá, Héctor, Olivera, George y Sosa.

Combinado Iberia: Vega, Guerra y Vila; Bolero, Lozano y Berges; Pedrito, Piedra, Pito, Pizote y Sanz.

Nos gusta más el team que lucirá los jerseys del Iberia.

El ganador de este match será el contrario del equipo Campeón, Deportivo Centro Gallego, en el match que tendrá lugar el domingo siguiente, con motivo del segundo programa de la Serie de Promoción.

Ni que decir tenemos, aunque sea muy temprano para decirlo, el interés que tendrá este encuentro con los «Alacranes», ya que, como se sabe, las relaciones no andan muy cordiales que digamos. Y vamos a decir el por qué.

Como saben nuestros lectores, se había pensado hacer una tournée, de la cual participarían los clubs de la Primera Categoría, con excepción del Deportivo Puentes Grandes. Ya estaban casi terminadas las negociaciones con los países a donde iban a jugar, pero a última hora, y al parecer porque no se pusieron de acuerdo con el nombramiento de la persona que habría de ir, como Presidente de la Delegación, se rompieron las hostilidades.

Pero la tournée va. Es más, ahora parece que en lugar de un equipo, irán al extranjero dos. La idea primitiva será llevada a cabo por un «bloque» que eforman Iberia, Juventud y Deportivo Hispano América. Por otro lado, se dice también que el Deportivo Centro Gallego, por su parte, saldrá a jugar fuera durante los meses de «descanso».

De todo esto, lo que más malo encontramos es que la Selección que formarán el trío, haga la tournée con el nombre de Selección Habana. Es un nombre inapropiado, ya que no es cierto, porque varios de los mejores jugadores se encuentran en el equipo campeón. Los representantes del Iberia, Hispano y Juventud, deben pensar en otro nombre.

Los muchachos de la Juventud Asturiana se proponen celebrar una fiesta, al estilo que lo hacen los bilbaínos y gijoneses con la fiesta de la Virgen de Begoña. El día 15 de julio, en los salones del Deportivo Asturias, van a ofrecer una fiesta bailable a «todo trapo».

El miércoles habrá una gran fiesta balompédica en el Campo de la Beneficencia. Nos parece que no hay que decir en lo que consiste, porque ya hemos «meneado» el asunto bastante.

PIERDEN LOS TIGRES DEL DETROIT EN UN GRAN MATCH: 1x0

Los Campeones del N. Y. Yankees significaron la caída inevitable para los Tigres

NEW YORK, junio 17. (AP.)—La cadena de triunfos de los Tigres del Detroit fué interrumpida hoy bruscamente por los Yankees, cuando con tres hits en el noveno inning los Campeones se apuntaron un reñido éxito de 1 a 0.

Red Ruffing y Buck Newsom, los únicos pitchers de la Liga Americana que ganaron el año pasado 20 juegos, se enfrascaron en un duelo de lanzadores en el cual el primero llevó la mejor parte al ir apretando mientras avanzaba el juego, y su contrario debilitándose. En el noveno acto los Yankees hicieron la inevitable carrera. Ruffing mismo se encargó de iniciar el rally con un single, pero fué forzado por Crosetti. Red Rolfe disparó entonces un lineazo de tubey por el right, y Henrich empujó la carrera con un single. Newsom permitió sólo cuatro hits hasta el octavo, pero seis bases por bolas y cuatro errores cometidos por sus compañeros lo pusieron en situación difícil en el segundo y tercer innings, en que pudo salir bien a pesar de llenársele las bases.

Ahora damos los numeritos:

DETROIT

	V.	C.	H.	O.	A.	E.
McCosky, cf	4	0	2	6	0	0
Averill, lf	4	0	0	2	0	0
Gehringer, 2b	4	0	3	2	2	0
Greenberg, 1b	3	0	1	5	0	0
Higgins, 3b	2	0	1	1	1	2
Fox, rf	4	0	0	3	0	0
Croucher, ss	4	0	1	2	1	0
Tebbetts, c	4	0	0	4	1	2
Newsom, p	4	0	0	0	1	0
Totales:	33	0	8	25	6	4

(Un out cuando se anotó la del triunfo).

NEW YORK YANKEES

	V.	C.	H.	O.	A.	E.
Crosetti, ss	4	1	0	2	1	0
Rolfe, 3b	5	0	1	4	0	0
Henrich, rf	4	0	1	3	1	0
DiMaggio, cf	4	0	0	2	0	0
Dickey, c	3	0	2	8	1	0
Selkirk, lf	2	0	1	0	0	0
Gordon, 2b	3	0	0	2	1	0
Dahlgren, 1b	4	0	1	6	1	0
Ruffing, p	4	0	1	0	3	0
Totales:	33	1	7	27	8	0

Anotación por entradas:

Detroit . . . . 000 000 000—0
New York . . . . 000 000 001—1

Sumario:

Empujó: Henrich. Two base hits: Greenberg, Croucher, Selkirk, Rolfe. Bases robadas: Higgins, Dickey. Double play: Dickey a Gordon. Quedados en bases: New York, 13; Detroit, 9. Bases por bolas: Ruffing, 3; Newsom, 6. Struck outs: Ruffing, 7; B. Newsom 3. Wild pitches: Ruffing, 2. Umpires: Ormsby, Summers y rGieve. Tiempo: 2:30. Concurrencia: 18,599 espectadores.

LOS DODGERS Y LOS REDS SON MEJORES TAMBIEN

Los Cardenales del San Luis, a quienes muchos no consideraban están dando buenas exhibiciones

(De nuestra Redacción en Nueva York).

(Por Walt Douglas).

NUEVA YORK. (Exclusivo).—Los New York Yankees, campeones en tres temporadas consecutivas, están en mejor situación este año que en el pasado. Al terminar la tercera parte de la temporada, los Yankees llevaban una delantera de 10 juegos sobre su record del año pasado.

Su cuarto campeonato mundial parece considerarse ya como un hecho. En esta época, el año pasado los Yankees ocupaban el segundo lugar en la lista de la Liga Americana y los Indios de Cleveland estaban a la cabeza de la Liga.

El 14 de junio del año pasado los Yankees contaban con un record de 27 victorias y 19 juegos perdidos. Su posición de 1939 es la más formidable en la historia de la novena. Después de la excelente novena neoyorquina, son los Chicago White Sox los que más han adelantado en la Liga Americana. En la Nacional son el Brooklyn y San Luis los clubs que más adelanto han gozado.

Al terminar los primeros 46 juegos el año pasado, el Chicago estaba en séptimo lugar, a once juegos de distancia de los Indios de Cleveland que eran los primeros en la Liga. Habían ganado 18 juegos y habían perdido 28. Este año, al terminar la tercera parte de la temporada, encontramos a los White Sox con 25 juegos en su haber y 21 en su debe. Sin embargo, los Yankees les llevan 12 juegos.

En la Liga Nacional son los viejos superbas los que están llenando el parque de Ebbets Field. Nunca había visto Brooklyn tanta gente en las tribunas. Leo Durocher ha dado un instinto militante a esa novena y su situación hoy, al compararse con la que tenía el año pasado, es ventajosa.

El año pasado por esta época, Brooklyn y Filadelfia se dividían el sótano de la Liga. Estaban en séptimo lugar, a once juegos detrás de los dirigentes. Habían ganado 19 juegos y perdido 27. Los Cardenales entonces ocupaban el sexto lugar, con sólo juego y medio delante del Brooklyn.

Cincinnati también ha mejorado sobre su record del año pasado y está a cuatro juegos de ventaja sobre su posición del año 1938, cuando para esta fecha estaba en tercer lugar.

El Filadelfia también ha mejorado algo y ahora está a tres juegos de ventaja sobre su record del año pasado. Pero su número en el orden de posición es igual al del año 1938.

El club que más ha sufrido este año ha sido el de Washington, que está con nueve juegos en desventaja, al compararse con su record del año pasado para esta fecha.

DOCE ENCUENTROS DE BOXEO AMATEURS PARA ESTA NOCHE

Esta noche en el ring de la Arena Cristal, se efectuará otro programa de boxeo, en opción a campeonatos de los Guantes de oro, justa de aficionados que organiza por la Asesoría de Boxeo y Lucha de la Dirección General Nacional de Deportes, tuvo la virtud de devolver al deporte de la coliflor el esplendor que había perdido.

El cartel de esta noche, como el de ayer, constará de doce encuentros, a la distancia de tres rounds, y cuatro encuentros finales a la distancia de cinco rounds.

En uno de los matches preliminares veremos al boxer camagüeyano Carlos Roca, contra Pedro Pablo Martínez, dos muchachos de 130 libras. Frank Elejalde, atleta libre de 82 libras, tendrá como oponente a Rodolfo Dalano. Otro atleta de 135 libras, Manuel Navarrete, será matcheado con Francisco Elósegui, del Club Naval. Y Armando Muiñas, que defiende las sedas deportivas de la Escuela de Comercio será el oponente de Enrique Báez.

Los otros encuentros preliminares serán entre Luis Recio y Ramón Plancourt, Serafín Verdugo y Bolicio Leal y Alfredo Bolívar contra Pablo Marrero.

Los star-bouts, como antes dijimos serán cuatro y se ofrecerán por el siguiente turno: Martín Capote, de 60 libras será el contrario de René Quintero, el hermano de Chile, que es buen boxeador de colorido.

Eduardo Queris, atleta libre de 125 libras, será el contrario de Bernardo Rodríguez.

Ignacio Vázquez, de la Academia Nacional, y de 157 libras será el oponente de Ramón Castillo, atleta libre. Y en el turno estelar, reaparecerá José Rodríguez Vázquez, uno de los

ESTALELLA EMPUJO DOS DE LAS CARRERAS DEL CLUB WASHINGTON, AYER

Especial al DIARIO DE LA MARINA

NEW YORK, junio 18. (AP.)—Bob Estalella, el outfielder cubano de los Senadores, que mantiene un batting average de .287 en el club, volvió a figurar hoy destacadamente en el triunfo obtenido por su novena frente a los Browns de San Luis... Al fabricar los Senadores un rally de tres carreras en el tercer acto, el criollo conectó un largo single por el right field y con ese batazo entraron dos hombres que estaban en las bases... El match fué ganado por el Washington en extra-innings, 4 a 3, de modo que Estalella empujó dos de las cuatro anotaciones de su equipo... Bob fué al bate tres veces... Y realizó cuatro outs en el outfield... El venezolano Carrasquel, que comenzó pitcheando, entregó el box a Appleton en el décimo inning y éste recibió el crédito de la victoria... Carrasquel permitió tres carreras con 7 hits en 8 innings.

Gallaher, ex Yankee adquirido por los Browns, le bateó un doble a Carrasquel... En el Brooklyn está jugando ahora el outfielder Mel Almada, que pertenecía al San Luis Americano... Los Dodgers lo adquirieron minutos antes de cerrarse el plazo para realizar cambios y ventas de jugadores... Los Indios de Cleveland dejaron escapar al pitcher Tom Drake, al Buffalo, de la Liga Internacional, para darle entrada al coach Luke Sewell, que será tercer catcher del club... Los Yankees enviaron al infielder Hughes al Newark...

Los Tigres de Detroit adquirieron al fielder Earl Averill, del Cleveland, en un cambio por el pitcher Harry Eisenstat...

vencedores en el torneo contra los atletas de la Florida, celebrado en el mes de enero y su contrario será Baby Scull, de la Ruta 19, que es uno de los pesos ligeros que más duro pegan.

Sorteos Benéficos

FIJO
897
CORRIDOS
516 501

La crema de afeitar
COLGATE
MENTOLADA

Proporciona una afeitada rápida y agradable.

Su abundante espuma ablanda la barba, por dura que sea, y facilita el corte perfecto, suave... sin irritar la piel más delicada.

El mentol que contiene es un magnífico antiséptico y deja en el cutis una deliciosa sensación de frescura.

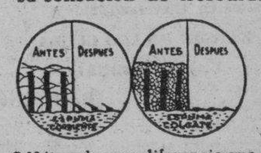

● Nótese la gran diferencia que existe entre la espuma obtenida de una crema corriente y la que produce la crema de afeitar Colgate-compacta-de pequeñas burbujas que facilitan la afeitada.

También hay Crema de afeitar COLGATE sin Mentol.

CAC-3

Sintonice la Cadena Crusellas

SIEMPRE ¡UNO MEJOR!

PRUEBA DE QUE LA GOODRICH SILVERTOWN ES "LO MAS SEGURO SOBRE RUEDAS"

En toda línea de mercancía hay siempre un artículo que es "El Mejor". Por toda norma de comparación—por su extra kilometraje—por su máxima seguridad contra el patinaje—por su protección contra los reventones—la nueva goma Goodrich Silvertown Salvavidas es indiscutiblemente la mejor para su automóvil. Para justificar esta declaración los fabricantes de las Gomas Goodrich recurrieron al laboratorio experimental más grande de los Estados Unidos, The Pittsburgh Testing Laboratory de Pittsburgh, Pennsylvania, Estados Unidos de América, para que las sometiera a pruebas imparciales. El Pittsburgh Testing Laboratory puso en experimento las gomas ordinarias y de alto precio de los seis principales fabricantes de América para establecer científicamente la goma que ofrecía mayor resistencia contra los patinazos. En el certificado que aparece en este anuncio, con el sello oficial del Pittsburgh Testing Laboratory, podrá ver usted los resultados de esta prueba. Ahora no hay necesidad de adivinar. Para su seguridad en el mañana compre hoy gomas Goodrich Silvertown.

PRUEBA DE QUE LA SILVERTOWN ES LO MAS SEGURO SOBRE RUEDAS

En dos series de experimentos para determinar el anti-patinaje de las gomas ordinarias y de alto precio de los seis principales fabricantes de América, incluyendo las gomas nuevas que acaban de introducirse, el Pittsburgh Testing Laboratory informa que: "La nueva Goodrich Silvertown con Banda Salvavidas registró mayor resistencia al patinaje que cualquiera de las otras gomas probadas, incluyendo no solamente las gomas antiguas establecidas de estos fabricantes, de precio 40% a 70% más alto, sino también las gomas nuevas que fueron probadas recientemente bajo las mismas condiciones de camino".

(firmado) PITTSBURGH TESTING LABORATORY

UD. PUEDE ENCENDER UN FOSFORO EN EL RASTRO DE ESTA GRAN GOMA!

La Nueva **Goodrich Silvertown** *de Seguridad*

DOBLE PROTECCION SIN COSTO EXTRA

1—BANDA SALVAVIDAS. Contra Patinazos.

2—CAPA DORADA. Contra Reventones.

M.E.C.D. 2016

TRIUNFO EL CREW DE CALIFORNIA EN LA GRAN REGATA DE POUGHKEEPSIE

Armando Puentes Pí lució anoche como un boxer consagrado

SPORTS DIARIO DE LA MARINA SPORTS

PAGINA VEINTE — LA HABANA, DOMINGO, 18 DE JUNIO DE 1939 — AÑO CVII

JOHNNY VANDER MEER OBTUVO SU CUARTO TRIUNFO

Presentándose con buen control dominó a sus contrarios del Boston para ganar ayer

CINCINNATI, junio 17. (AP.)—Los Rojos del Cincinnati ofrecieron un apoyo brillante a Johnny Vander Meer, para ganar el primer juego de la serie con los Bees del Boston, por score de 3 a 1. Los Bees batearon más hits que los Reds, pero tres hermosos double plays salvaron a Vander Meer en momentos difíciles.

Todos los «Abejas», menos Majesky, batearon de hit a Vander Meer, que mostró más control que en anteriores salidas, dando solamente dos bases por bolas, para anotarse su cuarto triunfo en ocho salidas.

BOSTON BEES

	V.	C.	H.	O.	A.	E.
Warstler, 2b	4	1	1	2	6	1
Cooney, cf	3	0	1	1	0	0
Hassett, 1b	3	0	1	14	0	0
West, rf	3	0	1	3	0	0
Majeski, 3b	4	0	0	3	4	0
Simmons, lf	4	0	1	1	0	0
Miller, ss	4	0	2	0	2	0
López, c	4	0	1	0	2	0
Errickson, p	3	0	1	0	1	1
Totales:	32	1	9	24	15	2

CINCINNATI

	V.	C.	H.	O.	A.	E.
Werber, 3b	4	0	1	2	4	0
Frey, 2b	3	0	0	4	3	0
Goodman, rf	3	2	1	2	0	0
McCormick, 1b	4	1	2	9	0	0
Hershberger, c	4	0	2	5	0	0
Craft, cf	4	0	0	3	0	0
Bordagaray, lf	3	0	0	1	0	0
Myers, ss	2	0	1	1	1	0
Vander Meer, p	2	0	0	0	3	0
Totales:	29	3	7	27	11	0

Anotación por entradas:

Boston	100 000 000—1
Cincinnati	010 001 01x—3

Empujadores: West, Hershberger, 2; Craft. Two base hits: Warstler, McCormick. Sacrifices: Cooney, Frey, Vander Meer. Double plays: Majeski a Warstler a Hassett; Vander Meer a Frey a McCormick; Myers a Frey a McCormick; Werber a Frey a McCormick. Quedados en bases: Boston, 7; Cincinnati, 6. Bases por bolas: Errickson, 2; Vander Meer, 2. Struck outs: Vander Meer, 5. Umpires: Barr, Moran y Sears. Tiempo: 1:45. Concurrencia: 7,706 espectadores.

AUMENTA EL INTERES POR LA JUSTA DE VOLLEY BALL DE LA LIGA SOCIAL AMATEUR

Cada día aumenta el entusiasmo por el Campeonato Nacional Junior de Volleyball, de 1939, de la «Federación Nacional de Amateurs de Volleyball de Cuba», dependiente de la Liga Social de Amateurs de Cuba.

La Federación, bajo la presidencia del caballeroso y activo Teniente Rafael Usatorres, labora activamente por lograr que el Campeonato culmine en un éxito completo, y todo parece indicar que habrn de conseguirlo.

Ya se sabe que los partidos del Campeonato, en la Zona Capitalina, habrán de efectuarse en el bello y magnífico floor del «Club San Carlos», en Correa 62, Jesús del Monte, así como que el interior de la República estará representado por primera vez en un Campeonato de Volleyball, al estar asegurada la participación del prestigioso «Villaclara Tennis Club», de gran cartel en el campo del Basketball. Este esfuerzo de los villaclareños responde a la firme decisión de sportman como «Pino» Puebla y Fausto Triana, que han logrado introducir el Santa el lindo sport de la alba bola y la net en el aire.

REAPARECE PISTON EN EL ESTELAR DE HOY EN UN PARTIDO FUERTE

Juegan Pistón y Ecenarro contra Segundo, campeón de la seguridad y el flamante Kanguro Ermúa. Los tres delanteros de la aristocracia van a un torneo muy interesante. El viernes, el festival de la Casa Cuna. Ayer Melín dió las notas más altas con su derecha laberíntica. Esta noche: función

Por ELADIO SECADES

Ayer se pronunció la última palabra sobre el festival a beneficio de la Casa Cuna. Como se trata de un campeonato en el que han de intervenir las tres primerísimas figuras de la línea delantera: Pistón, Ituarte y Segundo, ha habido necesidad de hilar fino, para dejar bien previstos todos los posibles ángulos capaces de herir susceptibilidades. Lo cierto es que va a jugarse un torneo sin que en su schelude se incluyan parejas fijas. Es decir, que competirán tres delanteros —los dos de la aristocracia— y tres zagueros: Ugartechea, Ermúa y Ecenarro, conquistando el bonito trofeo ofrecido por la Casa de Maternidad y Beneficencia el delantero que en un número determinado de partidos haya conquistado primero cuatro victorias y, al cesar en ese momento el campeonato, habrá obtenido el derecho a la copa destinada al zaguero, el defensor de los cuadros graves que tenga más número de victorias conquistadas cuando la situación de los delanteros quede definida. Para mantener al público bien informado, se situará en un lugar visible del frontón una pizarra con el resultado de los partidos jugados y el estado del campeonato.

En esas condiciones la Intendencia tiene libertad para presentar los partidos, de acuerdo con el juego que esté desarrollando cada uno de los integrantes de este concurso, que sin género de duda servirá para darle al deporte más calor, más entusiasmo y más vida. Las reglas y otros detalles serán publicados oportunamente.

El primer partido es el estelar incluído en la cartelera de la velada a beneficio de la Casa Cuna, en cuya organización está trabajando de modo activo el doctor Julio Portela. Como se ha dicho en repetidas ocasiones, la velada de la Beneficencia en el Palacio de los Gritos tendrá lugar el viernes próximo y los delanteros que inauguran el torneo son los responsables de la rivalidad, el Artífice de Motrico y el Divino Sonámbulo del mismo pueblo.

Ituarte y el negro Uriona no pudieron ganar el mejor partido de ayer, a pesar de que lucía grande por ellos y a pesar de haber entrado en la segunda decena con una ventaja que al ser de 5 tantos parecía ya de importancia suficiente para que los observadores pensaran que el partido había abordado ya una fase decisiva. Hasta entonces Ituarte, sin hacer su gran juego, estuvo bastante acertado Después tuvo Ituarte un descenso brusco y fué como si hubiérase desaparecido de la cancha. En él hay dos jugadas muy importantes, una de defensa, el botecorrido de revés, adelantándose a cortar juego, lo que auxilia y hace más leve el trabajo de su zaguero, y otra el costado fuerte que pasa al zaguero contrario. Ituarte, que anda mal, no se vió protegido por ninguno de esos dos recursos y Uriona tuvo que entendérsela con su voluntad de hierro con las dos derechas más fuertes que tiene Elicio Argüelles en la nómina del espectáculo... ¡Con la derecha recia de Joshe Luis Ugartechea y la laberíntica de Melín Celaya!... Y cristalizó, de esa guisa, una de las tantorreas más grandes que se recuerdan. Calcule el lector que Ituarte y Uriona tenían 17 tantos, por 12 Celaya y el prepotente y mientras aquéllos podían a duras penas mover un escalón más, los otros fueron derecha y rápidamente al escalón 25, echando al suelo logros de veinte a tres que fueron prodigados por los respetables caballeros de la cátedra, que tuvieron la desdicha de pensar que ya la utilidad para la cena era cosa inevitable.

Ugartechea terminó pegando imponentes pelotazos de rebote a rebote y Celaya consiguió su actuación más clara y más convincente en ese asfalto. El hermano pequeño del Alcalde de ahora envía la derecha a pared chica desde todos sus cuadros con una facilidad que pone los pelos de punta. ¡Vaya toque! Antes Melín no andaba en la cancha, no podía ligar, no podía internarse en la sazón del peloteo. Pero ahora, encima de que sostiene el tanto y de revés cuida y perdura, cuando entra con la derecha de aire o de botecorrido, el zaguero de la oposición tiene que disponerse al rol de acróbata, allá junto a la lateral.

Los que antes veían a Celaya se asombraron de que el muchacho no le pudiera sacar mejor partido a ese brazo derecho que es un arma de fuego. Pero ahora sus actuaciones tienen el sello de ese interés que siempre despiertan los atletas de «punch» y colorido. Melín cortó anoche la pelota hasta hacer el impacto invisible. Cogiendo un poco forzado en diez cuadros, soltó los músculos y el limón fué a exprimirse y a romperse en el ángulo inferior del rebote, despertando la admiración de todos los parroquianos de la vieja Casona, que hoy reconocen que es la suya la mejor derecha que hay en el mercado.

Francamente mal Ituarte e incapaz Uriona de soportar la candela que era de la más fuerte y roja, quedóse la pareja perdedora en 21 tantos.

Pistón reaparece esta noche y en la reaparición del Artífice se lleva a la escena el partido más interesante que puede combinarse en el momento presente, teniendo en cuenta la forma de los pelotaris. Juegan Segundo, el supremo campeón de la seguridad y el flamante Kanguro Ermúa, contra Pistón y Ecenarro... Dos grandes parejas. Segundo está anotando las victorias por salidas al asfalto y está terminando los partidos con una, dos y, cuando más con tres pifias, en un fenómeno de firmeza en el peloteo que significa un triunfo ganarle un partido... Pistón y Ecenarro intentarán hoy hacerle cambiar el paso al madrileño, que a la sazón lleva en la zaga al jugador joven que en el último partido terminó jugando una enormidad. Hoy no quedará una localidad vacía en la Catedral del escándalo...

GANO CHUCK FENSKE LA MILLA POR INVITACION EN PRINCETON, AYER

PRINCENTON, New Jersey, junio 17. (AP).—Sydney Wooderson, favorito para ganar en las competencias por invitación de Princenton en la milla, hizo hoy un pobre papel, finalizando último es un grupo de cinco corredores.

Ante 30,000 fanáticos que estuvieron vitoreándolo, el diminuto mantenedor del record marcó el paso durante todo el trayecto hasta que en la última vuelta fué alcanzado por Blaine Rideout de North Texas State, a menos de 200 yardas de la meta. Wooderson perdió el paso, falló y se cayó en la recta final, dejando el paso a ChuckFonske, ex estrella de Winconsin, que ganó con un tiempo comparativamente pobre de 4:11. El veterano Glenn Cunningham, finalizó segundo, a cinco yardas de Fonske. Archie San Romani entró tercero, mientras Blaine Ridout ocupaba el cuarto. El tropezón de Sydney al doblar la curva final fué accidental. Marchando tercero, Rideout hizo un esfuerzo supremo por alcanzar al leader, lo que logró cortando perfectamente en la curva, pero lo golpeó con la pierna izquierda, haciéndole tambalearse y perder el paso que no pudo recuperar.

RESULTADO OFICIAL DE LA FUNCION CELEBRADA ANOCHE

PRIMER PARTIDO

	Tantos
Ugalde y La Paz, blancos	21
Ochoa y Eugenio azules	25

Ganadores: AZULES.

PRIMERA QUINIELA

Ganador: CELAYA II.

SEGUNDO PARTIDO

	Tantos
Celaya II y Ugartechea, blancos	30
Ituarte y Uriona, azules	21

Ganadores: BLANCOS.

SEGUNDA QUINIELA

Ganador: AREITIO.

PROGRAMA OFICIAL PARA LA FUNCION QUE SE CELEBRARA ESTA NOHE

(A LAS 8 Y MEDIA)

PRIMER PARTIDO A 25 TANTOS

Martín y Salazar, blancos, contra Creus e Iriondo, azules. A sacar los primeros del cuadro 9 y medio y los segundos del cuadro 10, con ocho pelotas finas.

PRIMERA QUINIELA A 6 TANTOS

Segundo, Ecenarro, Ermúa, Pistón, Lorenzo y Gabriel.

SEGUNDO PARTIDO A 30 TANTOS

Pistón y Ecenaro, blancos, contra Segundo y Ermúa, azules. A sacar ambos del cuadro 10, con ocho pelotas finas.

SEGUNDA QUINIELA A 6 TANTOS

Aguire, Gutiérrez II, Areitio, Hughes, Guruceaga e Ibarlucea.

TERCER PARTIDO A 30 TANTOS

Guruceaga y Aguirre, blancos, contra Gutiérrez II y Areitio, azules. A sacar ambos del cuadro 10 con ocho pelotas finas.

NATILLA AL BOX HOY CONTRA LOS UNIVERSITARIOS

Será el match de los Caribes con el Hersehy, uno de los más destacados de la semana

Por PEDRO GALIANA

No sabemos cómo se sentirán los azucareros del club Hershey para el choque de hoy frente al equipo de la Universidad, pero, si nosotros tuviesemos algo que ver con los muchachos les recomendaríamos que, con Natilla o sin él, pusiesen verdadero cuidado en el desafío que tienen anunciado, desde el mismo primer inning.

Natilla Jiménez es muy bueno. Es uno de los orgullos de la Liga Nacional y reúne condiciones extraordinarias que le harán ganar consistentemente el día que se inicie en las filas profesionales. Pero, aparte de que no hay nada invencible en el mundo, ni aún los New York Yankees, esta tarde se enfrentará con una novena que viene de abajo, cansada de que la maltraten pese a tener condiciones championables, y ello significa que tendrá que pitchear, como no lo había hecho en sus últimas salidas para ganar el game. Lo hemos dicho varias veces. Un caribe inspirado vale como un millón de pesos en oro, y los Caribes están ahora como Paderewski en sus buenos tiempos...

Vencer al Hershey no es tarea fácil, desde luego. Y menos con Natilla en el box, pero, una corazonada nos dice que los representantes del Alma Máter podrán hacer de las suyas y esto nos llevará a los terrenos azules para presenciar un buen game.

Otro buen juego de esta tarde en el VTC es el del Yara vs. Pilar... La novena de Chichí Córdova está jugando este año pelota de altura. Algo que hay que acreditar a la cuenta abierta que tiene Felo Córdova en el banco del amateurismo. Y el Pilar, con un gran team en el papel, inició el domingo una reacción interesante que pudiera conducirle a un puesto importante en el standing de los clubs.

Los amateurs tienen anunciados para esta tarde distintos games de importancia. Y el público podrá acudir a cualquier field en la seguridad de que admirará buen baseball.

El programa oficial es:

EN EL VEDADO TENNIS:
1:45.—Yara vs. Pilar.
4:00.—Universidad vs. Hershey.

EN LA UNIVERSIDAD:
1:45.—Atlético vs. Cienfuegos.
4:00.—Fortuna vs. Loma Tennis.

EN LA TROPICAL.
1:45.—Marina vs. Artesanos.
4:00.—Regla vs. Cubaneleco.

El Teléfonos irá de viaje por Cardenas, y el ADC se enredará con el Artemisa en su field.

LOS EMPUJADORES

LIGA AMERICANA

Greenberg, Tigres	51
Williams, Red Sox	49
Gehringer, Tigres	43
Walker, White Sox	43
Wright, Senadores	43

LE GANO FACIL A EISEBEAUN, PER[O] DEMOSTRO CL[ASE]

Un hermano de Armando, Puentes Pí dió la pelea sensacional de anoche

Por «PETER»

Los hermanos Puentes Pí, Arm... y Reynaldo, que tomaron par... dos de los encuentros del gran... grama de boxeo amateur «Gu... de Oro», celebrado anoche en el... de la Arena Cerveza Cristal, ven... ron. Armando le ganó fácilmente a Nicolás Eisebeaun, por decisión. Reynaldo derrotó a Eligio Al... también por el veredicto de los ju...

Puede decirse que la pelea más... liente, la más sensacional de la... che, fué la de Reynaldo Puente... Bertico Ramos. Este tuvo dos ro... buenos, el primero y el cuarto... Reynaldo se impuso en los otros... y por más margen que el obte... por Ramos. No obstante, al aba... nar Bertico el ring, una parte... público lo chifló, cuando en ver... se había ganado también los apla... Por estas injusticias, que vemos... mucha frecuencia en el boxeo... por lo que nunca nos han impu... nado las protestas del públic... que una gran parte de él, con... lastimosamente el deporte, con... concurso de simpatía.

Armando Puentes Pí, da la se... ción de algo grande. Si no se... logra, nos parece que va a ser... extraordinario. Lució muy g... anoche.

En la pelea estelar, ganó... Poey Padín, que ya está consa... en las filas del amateurismo. Su... trario de anoche, fué Eligio Alv... muchacho guapo, que se mueve... y que tiene una derecha pelig... pero en honor a la verdad la... del adversario es mucha.

José Luis Peña, y José San Ro... crecieron una pelea muy pa... cinco rounds q. lo mismo se... día dar a uno que al otro, pe... veredicto recayó sobre el prime... los partidarios de San Román... sicron el grito en el cielo. Si le... bieran dado el triunfo a San Ro... entonces hubieran protestado los... patizadores de Peña. A pesar de... do, nosotros hubiéramos votado... un round más. El primer round... pareció tablas; el segundo y ter... de San Román y los dos finales... Peña.

Los resultados de los otros encu... tros hélos aquí:

Jorge Santana, después de per... el primer round le ganó los otros... a Miguel Bahamonde, ganándole... decisión.

Severino Martínez, le ganó por... a Maisés Rodríguez. Fué un noc... extraño, porque a la verdad, noso... no vimos el golpe que produjera... caída. Pero no queremos ser m... pensados.

Tomás Valdés, con un golpe co... de derecha, le ganó por k. o. a J... Gil Delgado, a los 23 segundos... primer round. Fué un match rela... pago.

Ciro López, con un golpe al ple... puso horizontal a Rigoberto F... nández (Pálito), al minuto y 33... gundos del primer round. Creem... sinceramente que «PaPlito» debe... retirarse del boxeo. No nació para...

En honor a la verdad hay que de... cir que el pequeño Nicolás Eisebea... que perdió con Armando Puen... Pí, recibió más castigo que los d... boxeadores anteriormente noque... dos.

José Alvarez Mora, le ganó p... puntos a Ventura Ramos, Pelea... gular.

Delfín Mesa, después de anotar... un knock-down en el primer roun... le ganó por decisión a Norberto D... gado, que sólo pudo hacer algo en... segundo rounds.

Y Filiberto Vargas le ganó fá... a Tranquilino Trevejo, quien reci... como un «catcher».

Los jueces fueron los señores M... nuel de Saa (Firpo) y el doctor C... suso, de referee, Hugo Cabarcos... los preliminares y González en... star-bouts.

Mucho público, y bastante en... siasmo.

CONQUISTO CALIFORNIA PRIMER LUGAR EN LA REGATA DE POUGHKEEPSIE

POUGHKEEPSIE, New York, junio 17. (AP).—La Universidad de California, un crew que llegó casi a la perfección bajo condiciones muy buenas, se impuso en las aguas del río Hudson hoy, para barrer dos los records de las cuatro millas de la Asociación Intercolegial de Remos.

Manteniéndose siempre entre los tres primeros puestos, y marcando el paso durante las dos últimas millas del trayecto, los Goldon Bears cruzaron la meta a un largo frente al crew de Washington, en 18 minutos 12 3-5 segundos. El tiempo mejor en seis segundos y dos quintos la antigua marca, impuesta el año pasado por el equipo de Navy, y fué notable porque California no fué en ningún momento presionada. La Universidad de Washington llegó en segundo lugar, Navy en tercero, Cornell cuarto y Syraccuse quinto. Wisconsin y Columbia llegaron sexto y séptimo, respectivamente.

Desde el primer minuto se pudo apreciar que la regata iba a ser ganada por California. Los vencedores se colocaron en el tercer lugar y se mantuvieron durante la primera mitad de milla, mientras Columbia marcaba el paso. En la milla se pusieron al frente, cayendo al segundo lugar en los pocos momentos, y volviendo a tomar la delantera en las dos millas, para no perderla más.

LOS EMPUJADORES

LIGA NACIONAL

McCormick, Reds	44
Goodman, Reds	42
Bonura, Giants	41

EL PROSTATISMO LE AGOTA

Nada es más penoso que las noches cortadas de frecuentes despertamientos, noches de insomnio; a la mañana, dejan agotados y sin fuerzas, las piernas débiles y la cabeza pesada.

Esas noches sin sueño son el lote de todos aquellos que padecen de la hipertrofia prostática, causa de la retención que provoca deseos frecuentes de orinar haciendo el descanso imposible.

La *Delbiase*, comprimidos de sales halógenas de magnesium, es el único producto que ejerce una acción preventiva y curativa notable contra la hipertrofia de la próstata.

De dos comunicaciones hechas á la Academia de Medicina de Paris, el 18 y el 25 de Marzo de 1930, resulta que por el tratamiento de los comprimidos de *Delbiase*, se restablecen las micciones espontáneas, los enfermos vuelven á tener un sueño regular y su estado se mejora; pueden así evitar la operación.

SELECCIONES por SALVATOR

PRIMERA CARRERA

RECLAMABLE

Seis furlones.—Para ejemplares de 3 años y más.—Premio: $150

BORDER PATROL EN CARRERA PESIMA

Border Patrol .. .. 113— Hay que ser muy valiente aquí.
Portam .. .. 113— Necesita fango y viene de la milla.
Wrack Princess .. .. .. 103— Cómo será el grupo cuando la damos
Cmar Jones .. .. 108— Anda sumamente aver'ado.
Last Work .. .. 103— Ha terminado fuerte a veces.

También correrán: Bank Nite, 108; Miss Waid, 100; Supernatural, 108; Ducaster, 108; Black Dreams, 108; Gay B'rd, 108; Sym Jack, 113; Noreda, 103; Decorous, 108; Lucky Kate, 103; Strathdale, 113; College Boy, 113 y Irish Heroine, 100.

SEGUNDA CARRERA

RECLAMABLE

Seis furlones.—Para ejemplares de 3 años y más.—Premio: $150

TRI CAP EN JUSTA DIFICIL

Tri Cap .. .. 110— Con jockey fuerte resulta peligroso.
Forewarned .. .. .. 115— Este es un ejemplar inconsistente.
Spey Fox .. .. 115— En su última corrió muy bien.
Hard Rock .. .. 110— Un veterano que suele sorprender.
Smiling Moon .. .. .. 105— Muy consistente y pudiera ganar.
News Girl .. .. 165— Depende de ciertas circunstancias.

También correrán: Royal Lassie, 110; Bravo Caruso, 115; Happy Hills, 110; Camoo, 113; Chick-Hi, 105; y Mickeys Boy, 115.

TERCERA CARRERA

RECLAMABLE

Seis furlones.—Para ejemplares de 3 años y más.—Premio: $150

GOLDEN PIGEON SI QUIERE

Golden Pigeon .. .. .. 110— Nunca se sabe cuándo se dispone.
Temperamental .. .. .. 110— Desde que cambió de dueño, empeoró
Playki .. .. 101— Va ligerito y es posibilidad.
Sea Lass'e .. .. 103— Esta yegua viene mejorando mucho.
The Bouncer .. .. .. 110— En sus últimas ha lucido bastante.

También correrán: Kwamudi, 108; Taka Walk, 110; W. Cookson, 108; Gallic, 108; Lady Myrtle, 103, y Prince Suleiman, 113.

CUARTA CARRERA

RECLAMABLE

5 y medio furlones.—Para ejemplares de 3 años y más.—Premio: $150

WINNING WOMAN NO DEBE PARARSE

Winning Woman .. .. .. 110— Distancia y pista le convienen.
Young Playtime .. .. .. 110— La posición exterior le favorece.
Al Carlys .. .. 108— No siempre hace idéntica carrera.
Fairemus .. .. 115— En sus últimas no ha lucido bien.
Speedy Skippy .. .. .. 115— Si se le ocurre finalizar, peligroso.

También correrán: El Lugareño, 110; Major Sweep, 108; Salestax, 110; Lugen Luggage, 110; Quiet Lass, 105; Oh Ray, 106; Trianon, 108; Oteebee Blind Playdema, 103 y Color Bearer, 110.

QUINTA CARRERA

RECLAMABLE

Seis furlones.—Para ejemplares de 3 años y más.—Premio: $175

CHICKEN LADY POR SU ANTERIOR

Chicken Lady .. .. .. 104— Poco peso y en su distancia.
Alanova .. .. 109— Es la velocidad y pudiera llegar.
Bon Mot .. .. 114— Necesita una pista totalmente seca.
Lord Dalton .. .. .. 110— El grupo es muy fuerte para él.

También correrán: Maolissa, 105; Zinnia, 105; Best Butter, 112 y Flo Along, 102.

SEXTA CARRERA

NO RECLAMABLE

Milla y dieciseisavo.—Para ejemplares de 3 años y más.—Premio: $175

IDLE FLIRT DEBE REPETIR

Idle Flirt .. .. 107— Su anterior victoria la capacita.
Bachelor .. .. 124— Mucho peso, pero es caballo de clase.
Deer Leap .. .. 102— Ya en su última mejoró mucho.
Strophe .. .. 111— Un caballo que es difícil de juzgar.

También correrán: Nowseen, 101 y Sea Charmer, 111.

SEPTIMA CARRERA

RECLAMABLE

Milla y 60 yardas.—Para ejemplares de 3 años y más.—Premio: $150

LUCID DEBE VOLVER A GANAR

Lucid .. .. 102— Bien preparada y en su distancia.
Halloo .. .. 104— Es siempre una falsa alarma.
Dev .. .. 112— Un tuerto que le gusta la distancia.
Whittle .. .. 109— Ya ha sido vencido por este grupo.

También correrán: Owitch, 104; Lanvoila, 104; Loisestelle S., 99 y Good Exchange, 112.

OCTAVA CARRERA

RECLAMABLE

Milla y cuarto.—Para ejemplares de 3 años y más.—Premio: $150

BUSY SALLY TOMARA LA PUNTA

Busy Sally .. .. 101— Y por lo menos habrá que cogerlo.
Luke Connell .. .. .. 111— Hoy si no juega Pepe Herias.
Atcines .. .. 104— Una posibilidad en la carrera.
Step Aside .. .. 106— Muy despistado en todas las curvas.

También correrán: Fair Brand, 108; Oakwood Belle, 104; Ross, 115 y Day Letter, 109.

LA MEJOR APUESTA DE LA TARDE: LUCID.

En las Grandes Ligas

RESULTADO DE LOS JUEGOS CELEBRADOS AYER EN LAS GRANDES LIGAS

LIGA NACIONAL

Brooklyn, 5; Chicago, 0.
Filadelfia, 11; Pittsburgh, 2.
Cincinnati, 3; Boston, 1.
New York, 7; San Luis, 5.

LIGA AMERICANA

New York, 1; Detroit, 0.
Washington, 4; San Luis, 3. (11 in.)
Filadelfia, 5; Chicago, 2.
Boston en Cleveland, lluvia.

ESTADO DE LOS CLUBS

LIGA NACIONAL

	G.	P.	Ave.
CINCINNATI	35	17	.673
San Luis	28	23	.549
New York	29	25	.537
Brooklyn	26	24	.520
Chicago	25	28	.472
Pittsburgh	24	28	.462
Boston	21	29	.420
Filadelfia	18	32	.360
Totales:	206	206	

LIGA AMERICANA

	G.	P.	Ave.
NEW YORK	40	10	.800
Boston	27	21	.563
Cleveland	28	23	.549
Chicago	27	24	.529
Detroit	28	26	.519
Filadelfia	20	31	.392
Washington	21	33	.389
San Luis	14	37	.275
Totales:	205	205	

GRANDE
INYECCION "G" GRANDE
Cura de 1 a 5 días las enfermedades secretas, por antiguas que sean, sin molestia alguna.
ES PREVENTIVA Y CURATIVA

JUEGOS SEÑALADOS PARA HOY

LIGA NACIONAL

Boston en Cincinnati, (doble).
New York en San Luis.
Brooklyn en Chicago (doble).
Filadelfia en Pittsburgh (doble).

LIGA AMERICANA

Detroit en New York.
Clevelan den Boston (doble).
Chicago en Filadelfia (doble).
San Luis en Washington (doble).

LOS JONRONEROS

LIGA AMERICANA

Greenberg, Tigres	15
Foxx, Red Sox	11
Selkirk, Yankees	10

LIGA NACIONAL

McCormick, Reds	11
ombardi, Reds	11
Camilli, Dodgers	11

Acabe Con El Reumatismo Mientras Duerme

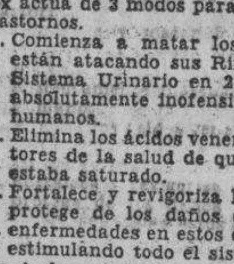

Si sufre Usted de agudos dolores o si sus articulaciones están hinchadas es señal de que su sangre está envenenada a consecuencia de mal funcionamiento de los riñones. Otros síntomas de Desórdenes en los Riñones son: Dolor de Espaldas, Dolores en las Articulaciones o en las Extremidades, Ciática, Neuritis, Lumbago, Frecuentes Levantadas Nocturnas, Mareos, Nerviosidad, Ojeras Muy Pronunciadas, Ardor y Comezón en los Conductos, Pérdida de la Energía y del Apetito, Frecuentes Jaquecas y Resfríos, etc. Las medicinas ordinarias no pueden ayudarlo mucho porque lo que Usted debe hacer es combatir el origen de los trastornos.

Cystex Ayuda a la Naturaleza De 3 Modos

El tratamiento llamado Cystex ha sido compuesto para entonar, aliviar y limpiar las zonas afectadas de los riñones y vejiga y para remover ácidos y venenos de su sistema de modo seguro, sano y rápido. No contiene ninguna droga peligrosa. Cystex actúa de 3 modos para acabar con sus trastornos.

1. Comienza a matar los gérmenes que están atacando sus Riñones, Vejiga y Sistema Urinario en 2 horas, pero es absolutamente inofensivo a los tejidos humanos.
2. Elimina los ácidos venenosos y destructores de la salud de que su organismo estaba saturado.
3. Fortalece y revigoriza los riñones y lo protege de los daños que causan las enfermedades en estos delicados filtros estimulando todo el sistema.

Elogiado por Médicos, Farmacéuticos y Pacientes

Cystex ha merecido la aprobación de los Médicos y Farmacéuticos en 73 países y por miles de pacientes que alguna vez habían sufrido de estos trastornos. El Sr. J. C. escribe: *"Tengo 70 años de edad, sufriendo con dolores de espalda y teniéndome que levantar seguido en las noches. Gracias a Cystex estoy mejor y me siento más bien que por muchos años."* Sr. P. D.: *"Las maravillas que a hecho Cystex por mi parecen ser casi imposibles. Si costaran cinco dolares por caja todavía valdrían mas del doble."*

Garantizado Para Restablecerlo o Devolución del Dinero

Pida Cystex en su farmacia hoy mismo. Pruébelo. Cystex está garantizado para restablecerlo, hacerlo sentirse más joven, más fuerte y mejor en el sentido o su dinero le será devuelto al retornar Usted el paquete vacío. Pídalo hoy mismo. Nuestra garantía le protege.

Cystex Para los RIÑONES VEJIGA REUMATISMO

La Medicina Garantizada

Copyrighted by The Cecelia Co (Daily Racing Form)

50 Day Saturday, June 17 1939 Weather CLEAR Track GOOD

864 ORIENTAL PARK, CUBA — PRIMERA CARRERA 5 & 1-2 Furlongs — 3YO&Up — Purse $150 Claiming

849‡Edward D.	110b	11	4	1^{1}	1½	$1^{1½}$	1^{2}	O Pernia	2½ 2½
827 Swanky Miss	105b	9	5	$3^{1½}$	2^{hd}	2½	$2^{1½}$	F Frnandz	6 6
632 Barashkova	110b	4	1	2^{1}	3^{2}	6^{3}	3^{2}	J Alfonso	2 2
856²Lightly	*107	12	10	8^{1}	9^{5}	6^{1}	4^{2}	O Ojeda	12 12
808 Pornella	*107	2	2	4½	4^{3}	4^{3}	5^{1}	F Cisneros	3 3
856 Surely	107b	8	11	7½	5½	5½	$6^{1½}$	E Venero	6 6
(848)Vitonina	107	3	8	9½	10^{2}	10^{2}	7^{3}	O Benitez	4 4
840 Wild Oak	113	5	6	5½	$6^{1½}$	7½	8^{3}	J Mouroy	8 8
† 855 Baby Curls	*100	1	9	12	11^{5}	11^{5}	9^{5}	L Avila	6 6
† —— Some Scout	112	7	12	10^{3}	8^{2}	8^{2}	10^{5}	J Claege	6 6
† 832 Miss Lou Ellen	107b	10	3	6^{3}	7½	9^{2}	11^{20}	JM Contino	12 12
759‡Morcry	112b	6	7	11^{2}	12	12	12	A Gonzalez	12 12

P 2:58 Off 3:10 Time 24 2-5 49 4-5 1:10 1-5
Value $105—Mrs M V Cooper b g 7 Blackwood—Lady Highbrow ($200)
Edward D 7 80 5 20 3 60 Swanky Miss 20 80 5 00 Barashkova 3 00

865 ORIENTAL PARK, CUBA — SEGUNDA CARRERA 5 & 1-2 Furlongs — 3YO&Up — Purse $150 Claiming

850 Sea Lassie	*102b	8	5	2½	2½	2^{3}	1^{3}	C Fonte	4 5
848 Rolls Nice	*107b	9	6	1^{3}	1^{4}	1^{nk}	$2^{1½}$	F Cisneros	4 4
832²Cancel	102b	11	1	3^{hd}	4^{3}	4^{3}	3^{1}	F Frnandz	2½ 2½
856 Foreign Lady	*97b	10	7	5½	3½	$3^{1½}$	4^{5}	L Avila	12 12
696 Silk Covering	*107	5	4	6½	6^{1}	5^{1}	5^{hd}	E Venero	7 8
848²Strathdale	110b	6	8	7^{1}	7^{2}	7^{2}	6^{nk}	O Pernia	8-5 8-5
857 Flitting Feng	103b	3	12	11^{5}	11^{5}	9^{2}	7^{2}	E Viera	5 6
† 837‡Leo B.	107b	12	2	4^{hd}	$5^{1½}$	$6^{1½}$	8^{2}	P Montalvo	15 15
769 Toast Master	*107	1	3	10^{5}	8^{2}	8^{2}	$9^{1½}$	O Falero	3 3
840 Prince Suliman	112b	7	11	9^{3}	9½	10^{2}	10^{5}	M Alvarez	12 12
† 818 Silent Monk	112b	4	9	$8^{1½}$	10^{2}	11^{2}	11^{6}	J Claege	12 12
† 848‡Black Dreams	107	2	10	12	12	12	12	O Benitez	12 12

P 3:37 Off 3:49½ Time 24 49 2-5 1:09 1-5
Value to Winner $105—J Corujo br m 7 Ladkin—Black Sea (CP$200)
Sea Lassie 11 80 8 00 3 00 Rolls Nice 10 60 4 40 Cancel 2 80
DAILY DOUBLE—EDWARD D and SEA LASSIE $78 80

866 ORIENTAL PARK, CUBA — TERCERA CARRERA 6 Furlongs — 3YO&Up — Purse $150 Claiming

(863)Rose Hazen	112b	11	11	6½	$2^{1½}$	1^{2}	1^{5}	P Montalvo	8-5 2
860 Good Friday	115b	10	1	1^{hd}	1½	2^{5}	2^{5}	F Frnandz	2½ 3
833 Tomah	*108b	3	12	7^{nk}	$5^{1½}$	6^{1}	3^{1}	O Falero	3½ 4
860 Color Bearer	*110b	2	10	10½	10^{2}	7^{nk}	4^{hd}	O Ojeda	12 12
† 834 Ejector	111	12	8	$6^{1½}$	$3^{1½}$	$3^{1½}$	5^{2}	B Goicochea	12 15
860‡Zevstar	110	4	6	$3^{1½}$	6^{2}	6½	$6^{1½}$	J Alfonso	2 2
863‡Camp Boss	115	7	2	2½	4^{1}	4^{hd}	7½	J Monroy	6 6
851‡Step Aside	115b	1	9	8^{1}	$9^{1½}$	$8^{1½}$	$8^{1½}$	O Pernia	3 3
(856)Blondsure	115b	5	7	11½	11^{5}	11^{5}	9^{7}	M Alvarez	8 12
† 834‡BrownSupinet	108	9	5	9½	$8^{1½}$	10^{2}	10^{2}	O Benitez	12 12
† 858 Taka Walk	*108b	6	3	4^{hd}	7^{nk}	9½	11^{5}	E Venero	12 15
833 Dick Weidel	111	8	4	12	12	12	12	J Gonzalez	6 4

P 4:19 Off 4:21½ Time 24 1-5 49 2-5 1:15 3-5
Value to Winner $105—Mrs H Roig b m 8 Carlaris—Rosy Tint (CP$200)
Rose Hazen 11 40 5 00 3 60 Good Friday 7 20 4 40 Tomah 4 40

867 ORIENTAL PARK, CUBA — CUARTA CARRERA 6 Furlongs — 3YO&Up — Purse $150 Claiming

851 Marjorie L.	*107	9	1	$2^{1½}$	1^{2}	1^{4}	1^{6}	F Cisneros	6 6
859 Good Exchange	115b	2	6	8^{3}	7^{2}	4^{2}	2½	P Montalvo	3 3
850²Spoiled Boy	115b	3	3	1^{nk}	2^{1}	$2^{1½}$	3^{nk}	O Pernia	4 4
860 Balancd Budgt	*110b	6	8	7^{1}	$6^{1½}$	$7^{1½}$	4^{hd}	E Venero	12 12
850 EgyptinQueen	*103b	5	7	5½	$4^{1½}$	$3^{1½}$	5^{2}	O Falero	20 20
(837)Mazurka	115b	7	9	10	10	9^{2}	6^{3}	J Claege	4 4
(832)Zulu Lad	115b	1	5	4^{1}	5^{1}	6^{2}	7^{5}	F Frnandz	2½ 2½
859 Par Value	111b	4	2	3^{2}	3^{hd}	5^{nk}	$8^{1½}$	A Gonzalez	8-5 8-5
843 Dev	115b	10	10	9^{5}	8^{2}	8^{1}	9^{3}	B Goicochea	8 8
833 Dark Alice	110b	8	4	6^{1}	9^{6}	10	10	O Benitez	8 8

P 4:48 Off 4:52 Time 24 1-5 49 3-5 1:17
Value $105—Sra L A de Hernandez b f 4 Sir Berkeley—Mojigata ($300)
Marjorie L 33 40 13 60 5 20 Good Exchange 9 80 5 20 Boy 4 40

868 ORIENTAL PARK, CUBA — QUINTA CARRERA 6 Furlongs — 3YO&Up — Purse $150 Claiming

859³Rebekah	110b	11	6	3½	$1^{1½}$	1^{2}	$1^{3/4}$	O Pernia	8 8
858 Germinie II	108b	8	10	10^{3}	8^{2}	4^{nk}	2no	F Frnandz	6 4
859 Disown	111b	6	8	5½	$5^{1½}$	$3^{1½}$	3^{hd}	A Gonzalez	12 12
852‡Dimond Dig'er	107b	9	9	7^{hd}	$9^{1½}$	7^{2}	4^{2}	F Cisneros	6 6
852⁴‡Uma	110	7	3	4½	3½	$5^{1½}$	5^{2}	B Martinez	8 5
852 Morlute	*103b	3	11	11	11	10^{2}	6^{2}	C Fonte	2 2½
858³R L Baker	*103b	5	2	6^{5}	$6^{1½}$	6^{hd}	$7^{1½}$	O Falero	3½ 4
† 858 Masked Smile	107b	2	5	8^{1}	7^{2}	$9^{1½}$	8^{5}	J Hidalgo	12 12
763²Best Butter	111b	1	7	1½	2^{hd}	$2^{1½}$	9^{5}	M Alvarez	7-5 7-5
859²Bobby Buxton	113	4	4	3^{1}	4^{2}	8½	10^{2}	J Monroy	6 6
† 851 Speedy Skippy	115b	10	1	9½	10^{2}	11	11	J Alfonso	12 12

P 5:18 Off 5:18½ Time 23 2-5 48 3 4 1:16
Value to Winner $105—Garcia Hno. b m 6 Lee O'Cotner—Tinder Start GOOD from Stall Gate Won DRIVING Place SAME Rebekah held her opposition safe at end Germinie II closed with a rush Disown made a good effort Best Butter pulled up lame Morlute finished gamely
Rebekah 15 20 3 80 4 60 Germinie II 6 80 7 60 Disown —— (CP$400)

869 ORIENTAL PARK, CUBA — SEXTA CARRERA 1 Mile & 60 Yards — 3YO&Up — Purse $150 Claiming

857³Star Soldier	113b	4	7	3^{hd}	3½	3^{3}	2^{4}	1½	A Gonzalez	2½ 3
855 St Etienne	*108	3	3	6^{3}	2½	1½	1½	2^{4}	C Fonte	3½ 3½
854³Hail	108	5	4	7^{7}	7^{12}	5^{2}	$3^{1½}$	3^{5}	B Goicochea	4 4
857 W. Cookson	113b	6	5	1^{2}	$1^{1½}$	$2^{1½}$	4^{2}	4^{1}	O Pernia	3 4
854⁴Boosel	113b	1	1	2½	4^{2}	6^{5}	5^{6}	5^{6}	O Benitez	8-5 8-5
856 Loisestelle S	107b	8	8	5^{2}	5^{2}	4^{1}	6^{7}	6^{7}	P Montalvo	6 4
(842)Dutchy	113b	7	6	4½	6^{1}	7^{12}	7^{15}	7^{12}	M Alvarez	12 6
854²‡Budding	113	2	2	8	8	8	8	8	R Rega	8 6

P 5:45 Off 5:46½ Time 24 3-5 49 1-5 1:16 4-5 1:46 1:50
Value to Winner $105—F Lored br g 5 Son'o'Battle—Kissamee Start GOOD from Stall Gate Won DRIVING Place EASILY Star Soldier wore down St Etienne in the final drive The latter was weakly ridden Hail closed gamely W Cookson tired (Claiming Price $200)
Star Soldier 15 20 8 20 4 20 St Etienne 9 40 7 00 Hail 3 00

870 ORIENTAL PARK, CUBA — SEPTIMA CARRERA 1 Mile & 60 Yards — 3YO&Up — Purse $150 Claiming

855 Julio Macaw	*108	8	7	3^{3}	$2^{1½}$	2½	3^{6}	1^{0}	O Benitez	2 2
855 Oakwood Belle	111	4	4	4^{1}	4^{3}	3^{6}	$1^{1½}$	1^{07}	A Gonzalez	2 2½
839⁴Sandy Meadows	113b	3	2	2^{1}	1^{3}	1^{2}	2½	3^{3}	M Alvarez	8-5 8-5
863⁴Rickety Jane	*103b	1	9	7½	6^{3}	4^{2}	4^{3}	4^{10}	O Falero	5 5
862 Sitting Pretty	107b	6	6	8^{12}	8^{15}	$6^{1½}$	5^{2}	5^{4}	F Cisneros	12 12
854‡Titanical	113	5	5	$6^{1½}$	7½	8^{20}	6^{3}	6^{6}	M Roca	3 3
862‡Sure Gamble	110b	2	1	5^{3}	$5^{1½}$	5^{2}	7^{7}	7^{15}	R Rega	3 3
857 Bender Sport	*108b	7	3	$1^{1½}$	3½	7^{nk}	8^{20}	8^{10}	E Venero	12 12
855 Polydee	*107b	9	8	9	9	9	9	9	O Ojeda	20 20

P 6:10 Off 6:11½ Time 25 49 3-5 1:17 1:46 2-5 1:50 3-5
Value to Winners $57.50—J Santos Pino ch g 8 Macaw Farce—Mrs J Abreu b m 7 Horron—Equable Start GOOD from Stall Gate Won DRIVING Place EASILY Julio Macaw could not shake off Oakwood Belle at finish Latter went wide entering the stretch (^{0}DEAD HEAT)
Julio Macaw 2 80 2 80 2 20 Belle 3 40 2 80 2 20 Sandy 2 60 ($200)
QUINIELA DUPLA—JULIO MACAW and OAKWOOD BELLE $9 20

871 ORIENTAL PARK, CUBA — OCTAVA CARRERA 1 and 1-8 Miles — 3YO&Up — Purse $150 Claiming

853 Bunky	108b	4	8	$7^{1½}$	4^{nk}	2^{3}	$1^{1½}$	1^{3}	M Alvarez	5 5
862²Halloo	105b	3	2	5^{2}	6^{nk}	5^{2}	2^{nk}	$2^{1½}$	O Benitez	8 8
853⁴Roping	*109	2	3	8	8	4^{1}	4^{5}	3^{7}	C Fonte	6-5 7-5
(855)Gay Streamer	*103b	5	5	1^{3}	1^{10}	1^{5}	$3^{1½}$	4^{5}	O Falero	4 4
815 Animosity	110b	1	1	6^{2}	5½	$8^{1½}$	5^{6}	5^{6}	B Goicochea	7 5
863²Luke Connell	112b	7	7	4^{hd}	7½	7^{6}	$6^{1½}$	6^{3}	O Pernia	4 4
858⁴Addis Ababa	114	8	6	3^{2}	3½	6½	7^{10}	7^{15}	F Frnandz	12 12
844 Ruth G.	*100b	6	4	$2^{1½}$	2½	8	8	8	J Posada	4 4

P 6:37 Off 6:39 Time 25 50 1:17 1:45 2-5 1:58 4-5
Value to Winner $105—R Posada br m 8 Mayne—Rosina Start GOOD from Stall Gate Won EASILY Place DRIVING Bunky wearing down the leaders won handily Halloo outlasted Roping in the final drive Roping closed gamely Gay Streamer stopped in the last quarter
Bunky 23 80 8 40 3 40 Halloo 5 60 3 00 Roping 2 60 (CP$300)

M.E.C.D. 2016

HABANERAS

LA MODA ACTUAL

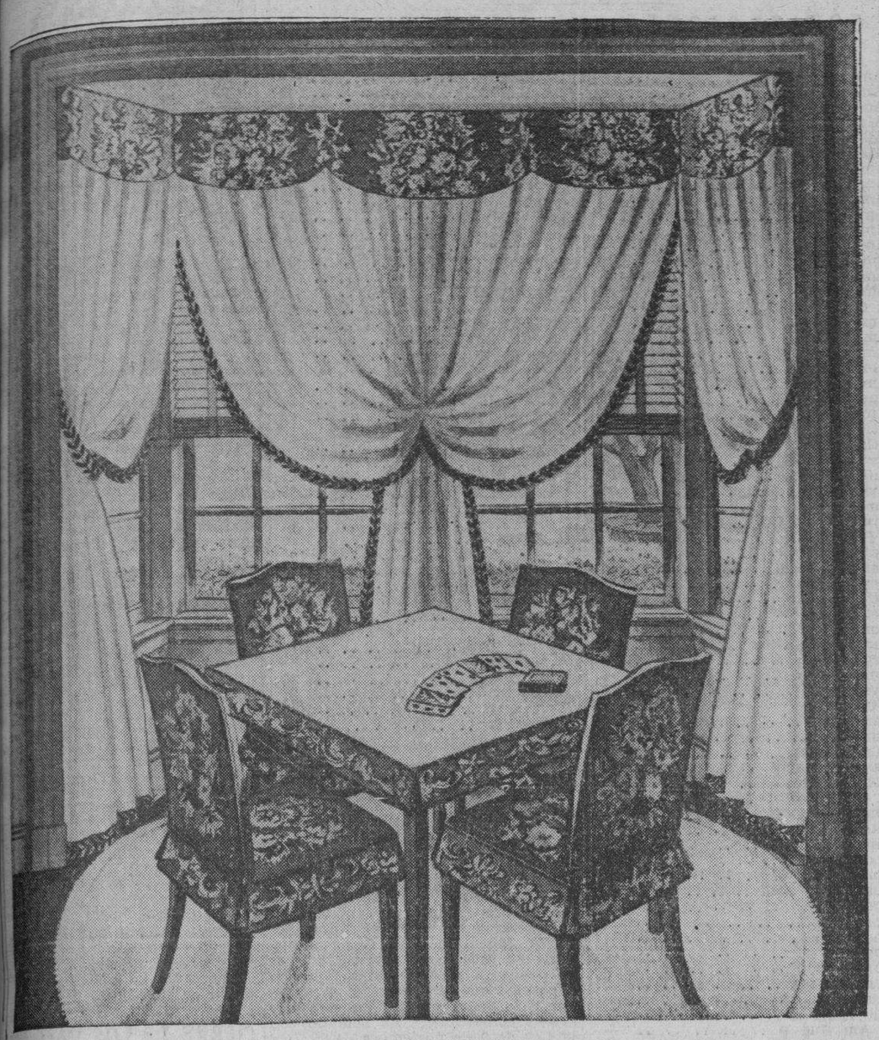

DETALLES ELEGANTES

A este juego de «bridge» se le ha dado renovada vitalidad con el uso de cubiertas en las sillas y la mesa. Los mismos materiales han sido utilizados con extraordinario éxito en las cortinas.

Con las cubiertas, lo mismo que con las cortinas y con todo lo que constituye el adorno de una casa, el buen gusto de la mujer que reina en ella tiene siempre mucho que decir. Aquí me limito a dar algunas ideas de lo que se puede hacer con ese nuevo procedimiento de decoración que han inventado los decoradores, siempre ansiosos de ofrecerle al público algo nuevo. Sin embargo, se me oculta que una vez expuesta la idea, la dueña de la casa puede realizar variaciones a su gusto que den pálido todo lo que ofrecen los profesionales.

Hay muebles que se prestan más que otros a estos nuevos procedimientos de decoración, y a ellas corresponde el juzgar en última instancia si una cubierta viene bien o si un material se presta para dedicarlo a un mueble o lugar determinado. Pero lo cierto es que con un poquito de imaginación y con otro tanto de trabajo, una casa queda cambiada, sin gran costo, de principio a fin. Y no hay que olvidar el viejo adagio que asegura que en la variación consiste el gusto. La llegada de las estaciones en que se pasa del frío al calor y viceversa, es el momento indicado para que usted procure dejar a su hogar —su dulce hogar— como nuevo.

A MEDIADOS DE TEMPORADA

Las modas nos presentan, a mediados de temporada, los más bellos modelos en sombreros, vestidos y zapatos al igual que en los accesorios complementarios de bolsas, cinturones y guantes...

Fin de Siglo recibe constantemente los mejores artículos en una extensa variedad que marca a precios reducidísimos por estar a mediados de temporada.

Para confeccionar los trajes que hemos de admirar en las regatas próximas de Cienfuegos y Varadero, han recibido en **Fin de Siglo** bellísimas telas de seda en estampados originales y muy propias para **sports** que seguramente llamarán grandemente la atención.

NOTAS DE PARIS

Un modelo interesante es de jersey rojo y gris trabajados en franjas horizontales y de corte princesa adornado con hilvanes. Los trajes formales para de noche característicos de la casa de Alix, drapeados al estilo griego se amoldan al cuerpo. Se usan con abrigo largo de lana o terciopelo.

Lelong tiene una preciosa colección de juveniles **ensembles** para playa con vestidos cortos de telas de hilo y con bastante vuelo que se llevan con **bloomers** muy breves pero muy anchos, de seda; estos **bloomers** hacen juego con la banda que cae hasta las sandalias y con las cintas que sujetan los espejuelos contra el sol.

Con los **clogs** altos y laqueados se llevan adorables calcetines de tela.

La colección de **Lelong** se compone mayormente de ropa para pleno verano. Entre los detalles se destacan las hombreras-alas, las faldas-paraguas, los anchos cinturones drapeados que hacen juego con las secciones drapeadas de las mangas abultadas. Las telas de lana se combinan en forma interesante con encajes de algodón.

Lanvin representa la influencia Indo-china. Esto resulta especialmente notable en los largos trajes ceñidos de tipo **Shealth**, abiertos hasta la rodilla. Para de día los abrigos de líneas rectas son de **duvetyn** en vivos colores como vermellón o jade, también abiertos por detrás o a los lados.. **Chez Lanvin** se nota la tendencia de hacer las chaquetas de los suits más largas. Tienen un largo como hasta la muñeca cuando el brazo está caído y a veces algo más largas, pero esta tendencia no se ha marcado en otras casas importantes. Las chaquetas son semi-entalladas.

Esbeltos modelos para comidas llevan como contraste inmensas mangas voluminosas de tipo **Obispo. Lanvin** ha dejado por completo el traje crinolina para de noche reemplazándole con suave amplitud. El lamé pespunteado, que tanto tiempo presentó en salidas y adornos, queda postergado en favor del satín pespunteado.

En su estupenda colección de modelos, **Balenciaga** sigue insistiendo sobre la influencia de la época 1870-1880. Aprueba cada vez más los malakofs que aumentan, no solo en número, sino en tamaño. También favorece los **panniers** y drapeados sobre las caderas. Entre estos modelos se presentan varias siluetas nuevas, llamando la atención especialmente, la **Polonaise** hecha con ligeros drapeados sobre las caderas. **Balenciaga** presenta esta línea en los modelos actuales y en los que ya está ideando para el otoño, que se acompañan de abrigos.

MAQUILLAJE PARA LAS PIERNAS

Nuestra juventud elegante, que sigue los avances de la moda, ha adoptado con verdadero entusiasmo el maquillaje que ha creado Max Factor para las piernas.

No siempre la piel de las extremidades inferiores es fina y pareja, muchas personas la tienen áspera con cicatrices y otros detalles que les impiden lucirlas en las playas aunque estén bien torneadas. Max Fctor, con su creación semi-líquida, en los matices variados hindú, mexican, aceituna, sol de verano e indian, facilita un maquillaje para las piernas, de muy fácil aplicación, haciéndolas lucir perfectas.

TRATAMIENTO DE BELLEZA

El procedimiento de depilación eléctrica por Radio Diatermia Coagulación instalado en la peluquería **Martínez** es uno de los tantos aciertos con que cuenta la sociedad cubana.

Este tratamiento tiene la ventaja de ser muy rápido, pudiendo ejecutarse varias sesiones al día, garantizando la desaparición definitiva del vello de la cara, brazos o piernas, completamente sin dolor, y no dejando huella alguna.

Demostraciones y pruebas gratis, por especialista experimentado y diplomado.

Peluquería Martínez. El salón de belleza perfecto, en Neptuno 409. Teléfono M-1089.

MARCAS

Como un año de vida sobre la palma, cada
injusticia que hiere, hace una raya y pasa
Tengo el alma, querido, como una vieja palma,
donde si cada raya te dijera el motivo
por que se hizo visible, tu llorarías conmigo
por cada dolorosa marca que hay en mi alma.

Esther Costales.

PARA EL CABELLO

El cabello debe estar perfectamente peinado, cepillado y brilloso conservando la característica de limpieza que todos debemos llevar siempre a cualquier lugar donde vayamos.

El colorido del cabello es el detalle también que más se destaca en los asuntos de la moda. Para lograr el color deseado, nada es mejor que la **Blondine Iris**, producto inofensivo que puede aplicarse en la casa o en la peluquería, consiguiéndose con él el color preferido.

A la perfumería **Dubic**, de Obispo 103, pueden hacerse los pedidos.

PENSAMIENTOS

No hieras a nadie, y si te hirieren, soporta, perdona y olvida. Procediendo así, serás más grato a Dios. Además, mi experiencia te dice que al final, el otro será el de la herida mortal.

Si toda la vida fuera un amplio y llano camino, no podríamos jamás aspirar a la perfección.

¿Quieres precurarte un poco de paz espiritual?
Vive más cerca de Dios.

El estado místico, molesta a muchos. No lo comprenden. Para comprenderlo tendrían que sentirse inclinados a él.

Tony Isla.

BUENA LIBRERIA

Las últimas publicaciones que se editan en el país y en el extranjero se encuentran en la conocida librería **La Bohemia**, de Neptuno 2-A, frente al arque Central.

Allí pueden solicitarse todos los magazines americanos, así como los periódicos.

La Bohemia cuenta con un personal apto que lee y conoce las principales publicaciones extranjeras y que pueden indicarle cuáles son las mejores en cada género.

MENU DEL DIA

Almuerzo

Cup de melón.
Huevos con menudos
Spaguetis grattin
Pollo asado al horno
Pastelitos de crema

Comida

Puré de plátanos verdes
Frituras de huevas de pargo
Pulpeta
Ensalada de frutas
Merengue con coquimole

RECETAS DE COCINA

Codornices exquisitas

Se limpian las codornices adobándolas con limón, sal y pimienta. Se hace un sofrito con cebolla, tocino, jamón picadito y un poco de nuez moscada y se deja un rato las codornices en este mojo, echándole luego dos cucharones de caldo. Cuando este se haya gastado algo se agrega un cucharón de jerez seco teniéndose al fuego hasta que se ablanden cuajándose la salsa con una cucharada de harina de Castilla.

M. R. de FONTANILLS.

PAÑUELOS
PYRAMID
Véalos y los comprará.

DR. M. COSTALES LATATU
Profesor de Clínica Quirúrgica de la Universidad, por oposición.
Cirugía del Abdomen y Tiroides.
Durante el verano consultará, exclusivamente, lunes, miércoles y viernes.
PRADO, 310. Diagnóstico: VEINTE PESOS.

EL PRESIDENTE CARDENAS NO IRA A LA REELECCION, DICE EL JEFE DE PRENSA

CIUDAD MEXICO, junio 17. (AP). Agustín Arroyo Ch. jefe del departamento federal de prensa, dijo hoy que el Presidente Lázaro Cárdenas no tratará de ser reelegido.

«El Presidente —dijo Arroyo— ha manifestado en distintas ocasiones que no será candidato a la reelección ni tomará parte en la designación de sucesor. En su presente viaje conferenció con distintos candidatos y a todos los recibió con la misma cordialidad.»

CARMELINA ROSELL, LA EXQUISITA SOPRANO CUBANA, DESEA SEGUIR PERFECCIONANDOSE EN NEW YORK

Solista a los siete años y becada por Nueva Orleans. Su debut en La Habana con «Lucía». Sus predilecciones musicales. Cultiva la pintura. Poetisa a los 16 años

(Por Ernesto FERNANDEZ ARRONDO)

Carmelina Rosell y nuestro compañero Fernández Arrondo

Cuando Carmelina Rosell hace su aparición en el «hall» nos parece que vivimos en pleno Renacimiento. Sí: esta figura fina y grácil, de tez de marfil, rostro sereno y peinado a lo **page-bob**, ha tenido que escaparse de un aristocrático salón italiano del siglo XVI. Viste de azul y en la blusa blanca resalta un leve **jabot** de encajes.

—¿De qué color tiene los ojos?

Nos acercamos a ella para saludarla, y como si tuviéramos todavía la pregunta en los labios, la formulamos, mientras tomamos asiento.

—¿De qué color cree usted? Dicen que el de los ojos cambia con el color del traje. Y hay quien asegura que tienen el color que quiere atribuirle quien los mira. Hay de todo.

Contemplamos sus ojos, grandes y diáfanos.

—Son verde-azul —decimos. Como si en el mar se hubiese diluído el cielo.

Ella sonríe. Hablamos.

El de Carmelina Rosell era para nosotros un nombre que de vez en cuando venía desde Norteamérica dando cuenta de un triunfo artístico. Luego, organizada por el inolvidable Juan Bonich la Opera Nacional, la oímos en «Lucía». Quedamos entonces vivamente impresionados del encanto de su voz de soprano ligera, de la maravilla de su voz, de la notable «coloratura» que sabía deshacer en la obra y cómo triunfaba, con dominio y precisión admirables, en los instantes más difíciles.

La luz de la cristalería cae a raudal sobre su rostro y parece incendiar la boina blanca con que toca su cabeza. Mujer de fina percepción, de clarísima inteligencia, penetra en nuestro pensamiento, y exclama:

—Ah, mis boinas. Causan extrañeza. Las uso de todos colores. Hoy es blanca, ya ve usted...

La conversación toma el hilo de la música, del canto, del teatro, del baile: El rostro y los ojos de Carmelina Rosell se iluminan de súbito, como si su espíritu sonriera a los recuerdos; pasión de los años infantiles, emoción de los primeros años, disfrutados allá en Santiago de Cuba, la ciudad prendida como una joya antigua a las faldas de la Sierra Maestra.

—Mis primeros juegos —dice— los propios de aquella edad en que se sueña con muñecas y regalos de reyes magos, eran todos relacionados con el teatro, con el canto, con los **ballets**, con la música. Siete años tenía cuando canté como solista por primera vez en público. Fué en la iglesia «La Sagrada Familia», del barrio de Vista Alegre, en Santiago. Era un himno al Niño Jesús que se ha perdido en mi memoria a pesar de los esfuerzos que a veces realizo por reconstruirlo dada la emoción que me produce ese recuerdo. Pero en vano. ¡Qué le vamos a hacer...!

La señorita Rosell ha quedado en silencio. Nosotros lo rompemos para inquirir:

—¿Residió usted largo tiempo en los Estados Unidos?

—Y allí estudié canto. Designado mi padre, veterano de la Guerra de Independencia, Attaché Comercial adjunto al Consulado de Cuba en Nueva Orleans en esta ciudad se instaló mi familia. Fuí alumna del Colegio del Sagrado Corazón, y tomé clases de pintura, música y canto, que luego he seguido cultivando.

—¿Y no ha escrito versos? —apuntamos para señalarle que le faltaba otra de las bellas artes.

Carmelina Rosell se ha detenido, y en voz en descenso, llena de armonía, ha modulado:

—Pues sí, señor. Una noche escribí unos versos, siendo jovencita.

—¿De amor?

—Cuando se tiene dieciséis o diecisiete años ¿qué otro tema puede inspirar la emoción lírica?

—Luego ha estado usted enamorada.

—¿Y quién no lo ha estado?

—¿Y qué es el amor?

(Las preguntas y respuestas han sido rápidas, cortantes, sin pensar unas ni otras. Carmelina lo advierte y refrena la vehemencia reporteril).

—¿Quién lo sabe...? Ni siquiera quienes lo sienten.

—Y del Concurso en que fué premiada?

—En una ocasión me oyeron cantar. Fué en Nueva Orleans. El auditorio y los «entendidos» me acogieron con entusiasmo. Es decir, que «gusté». Se celebró un concurso local y fuí seleccionada. Más tarde, diez de los Estados que integran la Unión enviaron sus cantantes a Nueva York. Tuve el honor de asistir por el de Nueva Orleans y en la gran urbe del Hudson tomé participación en varios recitales en salones y por la radio. El resultado fué que me otorgaron la beca de estudios en el Conservatorio de Nueva Orleans, al que concurrí durante cuatro años.

La señorita Rosell, de charla exquisita, matizada de cultura, se detiene como si fuera excesiva.

—¿Y qué más?

Luego fuí a Chicago, a Nueva York, a los principales estudios, cantando...

Recordamos a «Lucía» en el Auditorium.

—En efecto. Con esa Opera, que es una de mis preferidas, debuté en la Compañía de Operas cubanas. Luego en el Nacional, y en Oriente, mi tierra. Ahora preparo Lakmé, de Delibes.

—¿Música dilecta; músicos de su predilección?

Carmelina sonríe como si la introdujéramos en un laberinto.

Preguntamos a tiro rápido:

—¿Mozart?

—Eleva a otras regiones, a lo etéreo; arranca el espíritu de la tierra para llevarlo al ensueño, al azul.

—¿Puccini?

—Es más humano, como Verdi.

—¿Bach?

—Es una espiral hacia lo abstracto, quién sabe si hacia lo absoluto?

Y agrega como resumiendo:

—La música «es», según el estado del ánimo.

Asentimos, y preguntamos:

—¿Y ahora, su aspiración?

—Anhelo continuar mis perfeccionamientos en lo operático. Quiero ir a Nueva York, de nuevo. Hay allí personas que están interesadas en presentarme, algunas de gran relieve artístico. Deseo seguir la ruta emprendida. Pero...

El sol, al ocultarse tras las nubes del mediodía, ha dejado en leve penumbra el **hall**. La boina blanca ya no tiene llamaradas rojas ni los ojos el verde-azul de hace momentos. Sólo la sonrisa y la voz son las mismas, bellas y armoniosas.

Y el camarada fotógrafo dice:

—Un instante.

El bombillo de la cámara se inmola al herir el negativo...

E. Fernández Arrondo

Luis de la Cuesta y Posada
BUREAU DE INFORMACIONES
Exclusivamente asuntos confidenciales
Oficina: Obrapía, 308. Departamento No. 1.
Teléfono A-8697. Habana. FO-1720.

ELEGANCIAS de HOMBRE

Por HENRY WOTTON.—Apartado 1332

EL DIA DE LOS PADRES

Una vez más, con emoción siempre remozada, se celebra en Norteamérica y en Cuba, que tenga noticias, el «Día de los Padres».

Consagrar a la memoria de un hecho o individualidad histórica, el homenaje de un día de general y obligada recordación, no es cosa nueva ni rara. No ha encontrado hasta hoy la gratitud y el fervor patriótico de los pueblos, otra forma mejor de honrar el pasado; poniendo en función de lo porvenir el bagaje tradicional de sus grandezas.

Pero, no es el sentimiento, lo puramente amoroso, lo que domina en tales actos de justísima recordación. Otra es la actitud que congrega entonces a los hombres de todos los pueblos, en la común contemplación de un pasado.

Hay mucho de interés político —tomaré el vocablo en su más profundo sentido— mucho de orgullo nacional, de calculado esfuerzo para mantener vivos y pujantes los vínculos necesarios de la estirpe.

En el tributo anual y efemérico del natalicio de Martí, por ejemplo, no alienta sólo el espíritu generoso de la cubanidad, sino también, en más fuerte proporción, el interés político de que su memoria proyecte sobre las nuevas generaciones, su acción ejemplarizante; en que su pensamiento político y social, exaltado en los actos conmemorativos, continúe siendo norte y guía de esta sociedad en marcha.

No es, ciertamente esa, la razón de la fecha que hoy celebramos. Otra es su naturaleza emocional y otro, menos trascendente, su sentido humano.

Tiene el sentimiento de los hombdes íntimas necesidades, inmotivadas de todo beneficio material, meramente afectivas. Cuando el hijo lleva, devotamente, a la tumba de sus padres el sencillo homenaje de unas flores, y lo hace periódicamente, obligadamente, como se cumple un deber ineludible, mueve sólo su determinación un insaciable apetito del espíritu, acaso más determinante, más conminatorio, que todos los requerimientos materiales. No puede darse un acto de mayor pureza intencional.

De esta misma fibra, absolutamente amorosa, es el significado del día que hoy celebramos.

Poco importa cuál fuese su origen, de quién partiera la iniciativa; si ésta se debe a la señora John Bruce Dodd de la ciudad de Apokane, en Washington y fué en 1911 cuando por primera ocasión tuvo lugar; poco importa, porque lo interesante es que exista y que en esta fecha lo celebremos.

De otra parte, es justo reconocerlo, se ha pretendido manchar la pureza intencional del «Día de los Padres» atribuyéndole un marcado carácter mercantilista. Se ha dicho que sólo a las agencias de publicidad de las grandes firmas comerciales, afanadas en aumentar los pretextos de venta, se debe la efectiva iniciativa. Pero, tal afirmación es a todas luces absurda.

Sin duda, que la única manera de testimoniar nuestro afecto en semejantes circunstancias —dentro de nuestra vida de relaciones sociales— es el regalo y no puede negarse que la práctica de esta costumbre beneficia al comercio en general y muy particularmente al especializado en la venta de artículos de hombre.

Pero, derivar de esta verdad la otra conclusión, de que sólo a ellos se deba el éxito de la iniciativa, es proceder con igual miopía que si afirmáramos que es a los libreros y editores a quienes se debe el ansia de ilustración y la universal campaña en favor de la difusión de los libros, como instrumentos de cultura.

Lamentable resulta, sin embargo, que nuestros industriales y comerciantes procedan en la práctica de sus propagandas, de tan burda manera, que contibuyendo a mercantilizar la pristina intención de la efemérides, desnaturalicen su propia campaña y destruyan buena parte de sus naturales y seguras consecuencias.

Afortunadamente, ha ganado ya el «Día de los Padres» el calor popular. Su existencia está hoy adentrada en lo más sensible del alma humana y su permanencia la garantizan los más nobles requerimientos del espíritu.

H. W.

CONSULTORIO

J. M. M., La Habana:

Lamento tener que informarle, que ninguna de las muestras que me envía están bien seleccionadas, para camisas que han de ser usadas con cuellos blancos.

Escoja para ellas telas a rayas finas o con pequeñas cuadrículas, sobre fondos blancos. También puede elegir tejidos de un solo color, siempre que no sean tonos muy oscuros ni demasiado vivos. En tal caso, debe preferir el gris, el azul y el beige.

Los dibujos fuertes y confusos no son indicados para unir a cuellos blancos, ya que esta combinación responde a vestimentas semi-formales, en la ciudad.

Si usted ha leído mi último trabajo —«El equipaje del rey»— en mi página habitual del Rotograbado, habrá podido conocer los detalles que solicita sobre el estilo más correcto para esos cuellos.

Agradezco las frases amables de su carta.

FRADIQUE, La Habana:

Esos modelos de pañuelos, publicados en el trabajo a que se refiere, son de fabricación francesa. Al pie de una de las fotografías, hice constar que se exhiben en el Pabellón de Francia de la actual Exposición de New York.

«Fin de Siglo» ha recibido de las mismas fábricas expositoras, muchos de los modelos que aparecían en esa página . En su Sección Masculina, puede usted conocer la colección.

Le aconsejo que no adquiera esos pañuelos de algodón, que me describe. Tenga presente que no es importante el costo del pañuelo fino de hilo y, en cambio, es uno de los detalles de nuestro vestir más rebeladores del refinamiento y buen gusto del individuo.

RICARDO C., La Habana:

El batín de seda que usted me describe, no es de mal gusto. Tampoco debe usted creerlo ajeno a la sobriedad que usted persigue en su vestir.

Siendo una prenda íntima, que únicamente usted ha de usar en sus habitaciones privadas, bien puede brindar algún contraste alegre de color.

Debo informarle, para su tranquilidad, que uno de los batines que han acompañado al rey Jorge VI en su viaje a Norteamérica, es azul de una parte y rojo de la otra, para poderse vestir por ambos lados. Aunque son todos oscuros, se aprecia el contraste de los dos colores en la vuelta de las solapas y en la banda que lo ajusta a la cintura.

No creo que usted pretenda que su ropero sea más sobrio que el del monarca británico.

KI-KI, La Habana:

He sentido que no previera usted que mi CONSULTORIO es solamente dominical y que su carta, tan amable, no me llegara con la necesaria anticipación, para que conociera mi respuesta antes del «Día de los Padres».

Sin embargo, como puede advertirse que estaba usted bien encauzado para la compra de su regalo, pienso que habrá resultado un obsequio útil y elegante.

Estoy, sin embargo, a tiempo para defenderme de un injuso error que, encuentro en sus cuartillas.

Yo aconsejo que no se hagan regalos de prendas de vestir, cuando no existe la suficiente intimidad o el debido conocimiento del gusto y del ropero del que ha de ser obsequiado. Si no concurren esos requisitos, no es de buen gusto el gesto y puede no resultar práctico el regalo.

Pero, en su caso, tratándose de un obsequio para su padre, estaba justificado con creces la compra que usted me consulta.

Están muy adelantadas las obras del Parque Infantil Deportivo que se construye en Avenida Malecón y G

Es una iniciativa del Consejo Corporativo de Educación, Sanidad y Beneficencia. Sólo podrán disfrutar del mismo los cosecheros. Crearán un balneario público en Jaimanitas

Muy adelantadas van las obras del Parque Infantil Deportivo que se levantará en los terrenos de Malecón y G, en el Vedado, por iniciativa del Consejo Corporativo de Educación, Sanidad y Beneficencia.

Este Parque Infantil consta de campos de deportes, pistas, piscinas, etc., y será una obra gigantesca por su magnitud, por su hermosura, por su organización y distribución, así como por la necesidad que va a satisfacer y por los elevados fines que inspiran su creación. Distintos profesores de cultura física harán fácil el aprendizaje y práctica de los diversos sports. Habrá también médicos, coachs, etc. Para disfrutar de los beneficios del Parque Deportivo no hay otra limitación que justificar la condición escolar de esos niños, o sea, demostrar que asisten constantemente a alguna escuela pública o privada.

Otra obra del Consejo Corporativo, también en realización, es un balneario público en Jaimanitas, junto al Club de Alistados. Allí podrán concurrir todas las personas que lo deseen. No hay más limitación que el comportamiento correcto que corresponde a una ciudad civilizada. Los niños tendrán libre acceso al balneario. Los mayores deben ir acompañados de un niño, y huelga decir que el disfrute de todo—baño, casetas, etc.—es absolutamente gratis.

Estas obras merecen el elogio nacional y extranjero. En pocos países se realiza una labor de servicio público de tanto ancance. Recientemente, al visitar el Centro Tecnológico Superior del Instituto Cívico Militar, en Ceiba del Agua, el Director y un grupo de alumnos del «Riverside Military Academy», que tiene magníficos establecimientos educativos en Jacksonville, Georgia, Estados Unidos, dijeron al Presidente del Consejo Corporativo, que «los padres de esos niños deben tener mucho dinero para pagar una estancia en este Instituto insuperable; pues los alumnos del Riverside Military Academy pagan 1,000 pesos cada curso, y ésto no tiene nada que envidiar a ninguna otra institución análoga». Y cuando se les dijo que esos niños procedían del medio más humilde, de las clases más necesitadas, y que todo se los da la organización del Instituto Cívico Militar, no han podido ocultar su sorpresa ni disimular su admiración. Fué aquel un momento de emoción, y de satisfacción para todos los presentes. El Director del Riverside Military Academy tributó grandes elogios a los hombres que sostenían aquello, y al Coronel Fulgencio Batista, Jefe del Ejército Constitucional, creador de todas estas organizaciones.

DURANTE 25 AÑOS

EL FIEL AMIGO DE LOS MADRUGADORES

BIG BEN

Los madrugadores tienen fe absoluta en Big Ben. Sus fieles servicios durante más de un cuarto de siglo le han conquistado envidiable reputación entre quienes necesitan levantarse temprano. Y millones de gentes dependen de Big Ben para saber la hora.

Un campanilleo seguro, una construcción precisa que alarga la vida... y una caja inmune al polvo. Estas y otras muchas ventajas explican que el mundo prefiera al Big Ben sobre los demás despertadores.

Los de sueño ligero quieren el Big Ben Chime Alarm de discretísimo tic-tac y repique moderado de dos tonos. Los de sueño pesado necesitan el sonoro Big Ben Loud Alarm de repique fuerte intermitente.

Todos los buenos establecimientos venden Big Ben y muchos otros famosos despertadores y relojes Westclox.

BINGO—Un despertador de toda confianza—11 cms. de alto.

SPUR—Con soporte moderno. Esfera sencilla o luminosa.

WESTCLOX
La Salle, Illinois, E. U. A.
Division of
General Time Instruments Corp.
Distribuidor:
Mario Romero,
Apartado de Correos 543
Habana, Cuba.
6A

Recibo en Columbia

El Comandante Jaime Mariné, jefe de los Ayudantes del Coronel Batista, recibió ayer en su despacho de la Ciudad Militar a varias comisiones.

La primera, integrada por un grupo de obreros y despalilladoras de talleres de Despalillo y Tabaquería que entregaron un memorándum por el que interesan se evite el traslado de los talleres «Pola» y «H. Luis» y el que está situado en la calle de Figueras 109, para el interior de la Isla.

Esta medida, nos dijeron, causaría graves perjuicios a las obreras que laboramos en la Habana.

Fué también recibido el propietario de los Omnibus Cubanos, señor Samón López, el Dr. Luis Almagro, asesor de la Empresa y de los empleados de la misma, y Oscar Ruiz, que ostentaba la representación de los obreros y empleados.

Dichos señores expusieron al Comandante Mariné la grave situación que atraviesa dicha Empresa por ser independiente y recabaron el apoyo del Coronel Batista para que la Comisión Nacional de Transporte dicte alguna medida que los favorezca, de acuerdo con la ley.

Recibió el Comandante Mariné, más tarde a una comisión integrada por Vigilantes Patriotas presidida por el Capitán Irigoyen, el Comandante Osorio y el señor Ramón Borrel.

Y por último fué atendido el señor Rito Romay Parpetti para tratar acerca de la creación de una Ciudad Infantil, con capacidad para sesenta mil niños pobres que en la actualidad viven hacinados en las casas de vecindad. También interesó el señor Romay Parpetti la instalación de una Casa de Socorro en el barrio de Cayo Hueso, que posee ciento seis casas de vecindad con trece mil trescientos tres niños en total.

SUFRIO QUEMADURAS

América Valdés Fernández, de 17 años y vecina de Neptuno 815, sufrió quemaduras de carácter menos grave, al estallar una botella de alcohol, con cuyo líquido pretendió encender candela en su domicilio.

M.E.C.D. 2016

LA HUELGA DECLARADA EN FILADELFIA HA PARALIZADO LAS LABORES EN TRES REFINERIAS DE AZUCAR

EL REPRESENTANTE CUMMINGS NOMBRO LA COMISION QUE HA DE REDACTAR UNA NUEVA LEY

Es una comisión especial de la Cámara de Representantes de los Estados Unidos que, con otra del Senado, habrá de redactar la ley azucarera para el próximo año. Resumen de los mercados

La huelga de los obreros de tres refinerías de azúcar que se trataba de evitar, fué declarada al fracasar todas las gestiones que se realizaban para lograr una inteligencia entre las Compañías y las organizaciones proletarias. Aseguran éstas —según los despachos recibidos— que han ido al paro tres mil obreros aproximadamente. Se encuentran afectadas por esta huelga estas refinerías de Filadelfia: la Pennsylvania Sugar Company, W. J. Mc Cahan Sugar Refining and Molasses Company y la Franklin Sugar Refining Company.

Otra noticia de ayer tarde (es de la Prensa Asociada) dice que el representante Cummings, demócrata de Colorado y líder del bloque azucarero del Congreso de Washington, «designó una comisión especial de la Cámara, que cooperará con un grupo análogo del Senado en la redacción de una nueva ley Azucarera para el próximo año.»

Forman parte de la comisión designada por Cummings, los representantes Murdock, Mouton, Crawford, Cofee, O-Connor, Horton, Dworsshak, Buck, Hope, el delegado King, de Hawaii, y el comisionado de Puerto Rico señor Santiago Iglesias.

RESUMEN SEMANAL.—El resumen de las actividades en los mercados azucareros durante la semana que ha finalizado, lo hacen Luis Mendoza y Compañía de la manera siguiente:

«El mercado de azúcar Americano ha estado muy activo. Se efectuaron ventas de unas 25.000 toneladas de Cuba a precios entre 1.90 y 1.93; 3.000 toneladas de Puerto Rico a 2.80 y 12 mil toneladas de Filipinas entre 2.80 y 2.85.

«En el Contrato número 3 se operó en 53.850 toneladas, contra 102.400 en la semana anterior, registrando bajas de 4 puntos. Esta baja se ha debido principalmente a cansancio de los tenedores en espera de la rebaja arancelaria, y en general no se la considera como una baja definitiva.

«El mercado Mundial ha estado a la expectativa de la Conferencia de Londres, siendo la perspectiva bastante favorable, pues existe al parecer la idea de llegar a alguna fórmula que traiga alguna mejoría en los precios.

«En el Contrato número 4 se operó en 10.400 toneladas, contra 8.000 en la semana anterior, registrando las cotizaciones alza de dos puntos en la posición de julio, y de 3 en la de septiembre».

OPINION DE LOWRY.—Los señores Lowry and Company, en su revista de esa misma semana pasada, o terminada ayer, dicen que el descenso de los futuros del contrato amercano en la Bolsa del Azúcar de New York, se ha atribuído a liquidaciones al alza y algunas ventas de cuberturas, hechas por productores y operadores que no podían encontrar mercado para sus azúcares actuales.

Refiriéndose al mercado de crudos disponibles y luego de decir que al finalizar la semana había aún ofrecidos varios lotes a 2.80, añaden lo siguiente:

«Esta congestión en la posición «spot» es simplemente un reflejo de la reducción en los derretidos hecha por todos los refinadores, la que está creando un serio problema de almacenaje para algunos de ellos. Se reporta que un refinador está almacenando crudos a la intemperie bajo encerados, y una situación parecida existe, en mayor o menor grado, entre los demás refinadores. Hasta que los derretidos no recobren su nivel normal, los azúcares de pronto arribo seguirán siendo poco atractivo para los refinadores, cualquiera que sea su precio. Se cree que esta situación pronto se despejará y que para finales de junio los refinadores empezarán a mostrar más interés por los arribos posteriores, en preparación para derretir en gran escala durante julio y agosto.

«La situación de los productores de crudos es similar a la de los refinadores, en que ambos no pueden vender más azúcar que la que el comercio distribuidor pueda comprar para vendérsela al consumidor. Hay muchas razones para creer que el consumo real es enteramente normal y que antes de que termine el año será igual, si no mayor, que la distribución hecha en 1938. Los vendedores no pueden hacer nada para apresurar o aumentar la demanda; así es que, sin tener en cuenta el precio, es necesario tener paciencia yademás deseos de afrontar la demanda de día en día, tal como ésta sea.

«Todavía hay dudas respecto a la cuestión de la rebaja arancelaria a Cuba, y al presente no ejerce el asunto casi influencia alguna sobre el mercado. Algunos han perdido todas las esperanzas de que se lleve a efecto este año, mientras otros opinan que puede venir de un momento a otro.»

CONFERENCIA MUNDIAL.— Las informaciones recibidas durante la semana sobre las reuniones del Consejo Internacional Azucarero, de que hemos dado cuenta, las resumen ayer Luis Mendoza y Compañía de esta manera:

«Desde el martes hasta el jueves inclusive ha estado reunido en Londres el pleno del Consejo Internacional Azucarero, habiendo acordado conceder a la Gran Bretaña, Dominios y Colonias de libre exportación durante el presente Año-Cuota de 153,265 toneladas que les correspondía embarcar en el próximo Año-Cuota. De esa cantidad, 11.000 toneladas no serán utilizadas, pero en cambio se le concedieron a Haití 7.000 toneladas.

«Tomado este acuerdo, motivo específico de la convocatoria, hubo una serie de cambios de impresiones entre todas las delegaciones, en busca de un acuerdo previo sobre las rebajas que necesariamente habrá que hacer en la cuota de suministros fijada para el Tercer Año-Cuota, o sea el que empieza el 1 de septiembre próximo.

«Por noticias aisladas llegadas a Cuba se sabe que la Comisión de Estadísticas del Consejo estima las cuotas unas 500.000 toneladas en exceso del consumo que se prevé, y hay grandes esperanzas de que en las conversaciones a continuar el próximo lunes se llegue a una base para reducir los suministros a tono con el consumo en perspectiva, de modo que el 14 de julio, cuando se vuelva a reunir oficialmente el Consejo, se lleve a él un plan ya previamente aceptado portodas las naciones signatarias».

MANEJAR UN CAMION
INTERNATIONAL
SIGNIFICA
TENER
CONFIANZA

Los chauffeurs que manejan estos camiones saben que pueden responder por ellos en cualquier momento. Un INTERNATIONAL se sobrecarga, se acelera, se frena, y siempre responde con acostumbrada precisión. Por esa SEGURIDAD esos chauffeurs tienen confianza en sí mismos.

INTERNATIONAL HARVESTER Co. of CUBA
AVE. DE ESPAÑA (VIVES) Nº 251.
HABANA.
En Santiago: FRANCO Y FERNANDEZ.
En Ciego: P. F. RICARTE.

VALORES

No surgió ayer ningún factor nuevo en el mercado local de valores que, en general, tuvo una actuación semejante a la del viernes, explicada en nuestra información anterior.

Se acentuó la debilidad de las Obligaciones Oro del Tesoro, y dentro de los precios cotizados en la Bolsa de la Habana, se hicieron negocios por un volumen que se estimó en unos $30.000, incluyendo $5.000 de las de siete cupones a 33 vendidos en la pizarra del acto oficial, celebrado en dicho centro de contrataciones a las diez y media.

El bono de la Deuda Exterior 1977 no experimentó reacción favorable, en relación con los precios del viernes. Algunos de los elementos que siguen interesados en esa emisión, lograron adquirir papel por unos 25 mil pesos dentro de los tipos cotizados en la Bolsa. Esa acción dió algún ánimo a los vendedores y el bono quedó al cierre con tono más sostenido.

Los otros bonos de renta fija, o sea los no acogidos a la moratoria, actuaron firmes y en algunos de ellos se hicieron negocios. Eran los más solicitados, los de Morgan, Speyer, Deuda Interior, Azúcar y Cuban Telephone.

Hubo alguna demanda por las acciones preferidas de la Utilities y del Teléfono, así como por las fundadoras y beneficiarias de la Nueva Fábrica de Hielo. Poco se operó en esos valores.

En otra parte insertamos el estado de las recaudaciones de los Ferrocarriles Unidos de la Habana y de la Havana Electric Railway, cuya copia se nos entregó en la Bolsa local.

TABACO

No hubo otras operaciones más que las apuntadas en nuestra información de ayer. Nos referimos a las actividades en el mercado local.

El movimiento fué en tres días solamente, pues durante los dos primeros de la semana, la excesiva humedad no aconsejaba andar con el tabaco.

En los tres días se vendieron y entregaron: 754 tercios de tripas limpias de Vuelta Abajo, para fábricas de torcido y la exportación; 98 tercios de catorcenas de igual procedencia, como también 25 de pesados, con destino a fábricas de cigarrillos; 85 de clases propiamente para cigarrerías, también de la mencionada región; 39 de terceras de Remedios, y 30 de rezagos de Partidos.

Estos dos últimos lotes fueron adquiridos por firmas exportadoras, lo que hace pensar que con destino al extranjero serán embarcados, como también 74 de los 154 de tripas limpias.

Como dijimos oportunamente, fueron Cuesta, Rey y Compañía los mayores compradores durante la semana que ha finalizado, pues registraron y cargaron seiscientos tercios de tripas limpias.

Ramón Rodríguez, S. en C., y Martín Dosal y Compañía, fueron los compradores de las clases destinadas a las cigarrerías.

La firma almacenista y exportadora H. Duys and Company, compró los 30 tercios de terceras de Remedios, y Constantino González y Compañía los 74 de las tripas de Vuelta Abajo, que estimamos destinadas a la exportación.

—Tenemos noticia de que otros mercaderes han empezado a comprar vegas en matules en varios centros productores de Remedios. En algunos de Vuelta Abajo han de moverse también muy pronto otros compradores.

—La Comisión Nacional del Tabaco ha dado su estimado—inserto en otra parte de esta edición— de la cosecha de Semivuelta y de la de Lomas, subzona de Vuelta Abajo. La primera acusa una merma equivalente a 26.8 por ciento, y la segunda una merma equivalente a 16.4 por ciento, en comparación ambas con la cosecha de 1938.

CAMBIOS

Tipos de venta al cierre ayer en Bancos de esta capital:

Nueva York, cable	1-10P.
Nueva York, vista	1-10P.
Londres, cable	4.68⅝
Londres, vista	4.68¼
París, cable	2.66½
París, vista	2.66
Madrid, cable	Nominal
Madrid, vista	Nominal
Italia, cable	5.28½
Italia, vista	5.28
Toronto, cable	Par.
Toronto, vista	1|1 60S.
Alemania, cable	40.18
Alemania, vista	40.17
Bélgica, cable	17.05
Bélgica, vista	.04
Suiza, cable	22.64
Suiza, vista	22.63
Hong Kong, cable	28 90
Hong Kong, vista	28.85
Amsterdam, cable	53.75
Amsterdam vista	53.70
Suecia, cable	24.30
Suecia, vista	24.28
Buenos Aires, cable	23.40
Buenos Aires, vista	23 35
Japón, cable	27.40
Japón, vista	27.20

Bonos de Cuba

Cierre en New York.

Speyer 5%	102	—
Speyer 4½	101⅛	—
Morgan 5%	103½	—
Morgan 5½	101⅝	103
Obras Públicas 5%	68¼	69
Cuba Railroad 5	36¾	37⅜
Cuba Railroad 5½	41	42
Cuba 4½ 1977	53⅜	54
Cuba Northen 5	33	34¼
Manatí Sugar	29¼	30
Cuban Telephone 7½	106½	107
Warren Bros 6%	40⅛	43½

RECAUDACIONES DE LOS FERROCARRILES UNIDOS DE LA HAVANA ELECTRIC

Semana terminada el 10 de junio de 1939	$	87,067.49
En igual período del año 1938	,,	90,464.21
Diferencia de menos este año	$	3,396.72
Total desde el 1ro. de julio	,,	5.935,266.17
En igual período del año 1938	,,	5.671,361.84
Diferencia de más este año	$	263,904.33

De la Havana Electric

Semana terminada en junio 11 de 1939	$	41,079.47
En igual período del año 1938	,,	40,602.11
Diferencia de más esta semana	$	477.36
Total desde enero 1ro. a junio 11 de 1939	,,	902,796 86
En igual período del año 1938	,,	901,613.47
Diferencia de más este año	$	1,183.39

BOLSA DE LA HABANA

COTIZACIONES AL CIERRE AYER

COTIZACION OFICIAL

Bonos y Obligaciones
República de Cuba

	Comp.	Vend.
Speyer 1904-1944	103	110
Deuda Int.	88½	92
1909-1949	101½	107
Morgan 1914-1949	105	110
Morgan 1923-1953	105	106½
O. Públicas 1930-1945	68⅝	—
1937-1977	56	56½
Obgs. oro con 9 cupones	37	—
Obgs. oro con 7 cupones	32½	33
Obgs. oro con 4 cupones	30¾	31½
Azúcar 1930-1940	101	104
Centro Asturiano	40	—
Banco Terr. S. B.	—	—
Cervecera	42	—
Cerv. Obgs. no Hip.	10	17
Gas	106	—
Hav. Elec. Cons.	36	—
Havana Electric Debentures Obgs. no Hip.	½	2
Edi. La Metrop. S. A.	30	—
Mercados de Abasto y Consumo 1a. Hip.	40	70
Nueva F. de Hielo	104½	—
Papelera S. B	70	—
Teléfonos	88¾	92
Unidos	—	—

Obgs. no Hip. Cía Inversiones y Fom. S A — —

Acciones

	Comp.	Vend.
Banco Terr.	5	—
Banco Terr. Bnfs.	⅛	—
Cervecera	18	26
F. C. Cons. de Cuba P.	1¾	2½
Cuba R. R.	—	—
Fibras y Jarcia	15	—
H. E. Utilities Co. P. 6%	36½	38½
H. E. Utilities Co P. 5%	6	9
H. E. Railway Co. P.	¼	—
H. E Railway Co C	⅛	—
Jarcia, P.	38	—
Jarcia, C	—	—
Licorera de Cuba	1¼	2½
Lonja, P.	—	—
Lonja C	—	—
Mercantil, La (Ser	140	—
Metropolitan Auto	101	—
Naviera P	15	18
Naviera C	2	3½
Nueva F. de Hielo	120	—
N. F. de Hielo Bnfs.	30	40
Pesca P	4	—
Pesca C	¼	—
Teléfono P 6%	55	—
Teléfono C	10½	—
Unidos	¾	1½
Unión Oil	3	3½
1ra Papelera Cubana	30	—
Cédulas Primera Papelera Cubana, 8% (En circulación $500.000)	10	—
C Muelles de Regla	—	200

COTIZACION A TERMINO
Ayer a las 11 y 30 a. m
Entregas: días 15 y último de mes

Bonos y Obligaciones
República de Cuba

	Comp.	Vend.
Speyer 5%	1 4	110
Deuda Int.	89	92
Speyer 4½ %	102	106
Morgan 5%	105	110
Morgan 5½ %	105¼	—
O. Públicas 1945	69	70
4½ 1977	56⅜	56½
Obgs. oro con 9 cupones	39	—
Obgs. oro con 7 cupones	32½	33⅜
Obgs. oro con 4 cupones	31⅛	32¼
Azúcar	101	104
Ayuntamiento 2a.	—	—
Centro Asturiano	35	—
Cerv. Int.	42	—
Cerv. Int. Obgs. no Hip.	15	18
Gas y Electricidad	103	—
H E Railway Co.	36	—
Havana Electric Railway Co. Obgs. no Hip.	¾	2
Nueva F. de Hielo	104½	—
Papelera Cubana 7 B	75	—
Cuban Telephone Co.	88¾	92
Unidos	4	—
Cía. de Inv. y Fim. S. A.	—	—

Acciones

	Comp.	Vend.
Cervecera Int	18	—
F. C. Cons. Prfs.	2	3
Cuba Railroad Prfs.	3	—
H. E. Utilities Prfs.	37	—
H. E Utilities Pretes	6	—
Hav Elec. Ry Co. Prfs	¼	—
Jarcia Prfs.	—	—
Jarcia Cms.	3¾	—
Licorera de Cuba	1	—
Naviera Prfs.	14	19
Naviera Cms	1	4
Nueva F. de Hielo	120	150
N. F. de Hielo Bnfs.	30½	—
Teléfonos Prfs.	55	—
Teléfonos Cms.	11	—
Ferrocarriles Unidos	1	—
Unión Oil Co.	2	3⅝

MERCADO DE METALES

Cierre ayer en New York:

Cobre	10.03
Plomo	4.80
Estaño	48.75
Nickel	0.35
Zinc	4.84
Manganeso	0.40

Cotizaciones

COTIZACION DE LA LIBRA

La libra esterlina se cotizó ayer al cierre del Mercado local a $4.68⅝.

COTIZACION DE LA PESETA

La peseta española se cotizó ayer, al cierre del Mercado local, nominal.

COTIZACION DEL FRANCO

El franco francés se cotizó ayer en el Mercado local, a razón de 37.53 por dólar.

DE SOLO, CARDENAS Y CARBALLIDO, ABOGADOS
Dpto. de Administración de Bienes muebles e inmuebles e Inversiones
Director: Alberto de Ayala
Compra y venta de fincas rústicas y urbanas e hipotecas
Aguiar 202, altos, Esq. a Tejadillo. Telfs.: M-7744, A-0661 y M-2443

OMNIBUS DE
Santiago-Habana

Para el mejor servicio y mayor garantía de combinación con trenes y demás medios de transporte para todos los ramales de la Carretera Central, y en beneficio exclusivo de los favorecedores de esta empresa, se pondrá en vigor a partir del día 1º de Abril (nuevo itinerario). Con 11 salidas directas a Santa Clara, Camagüey y Santiago de Cuba, desde su estación oficial en Monserrate y Muralla, a las siguientes horas:

4.15 a. m. Directo a Santiago de Cuba.
7.00 " " " Camagüey.
8.15 " " " Santa Clara.
9.30 " " " Santiago de Cuba.
11.15 " " " Camagüey.
1.30 p. m. " Santa Clara.
2.45 " " " Santiago de Cuba.
5.15 " " " Santiago de Cuba.
7.50 " " " Santiago de Cuba.
11.00 " " " Santiago de Cuba.
12.20 a. m. " Santiago de Cuba.

A la hora de viajar, no olvide que "Santiago-Habana", es la empresa que mejor y más servicio ofrece en la Carretera Central

Para más informes y reservación de asientos: en el hotel "Puerta-Tierra", en Monserrate y Muralla, o por los teléfonos M-2266 y M-4391.

BOLSA DE NUEVA YORK

COTIZACIONES AL CIERRE AYER

—A	
Amer Crys	—
Am Radiator	12
Adams Reduce	50⅜
Alaska Jun	7⅞
Allied Chem	—
Allis Chal	34⅛
Amer Can	92¼
Am Car Fou	21
Am F Pow	2⅜
Amer Ice	—
Amer Inter	—
Amer Loco	17¼
Am P. Light	4⅜
Amer Smel	42⅜
Amer Sugar	—
A C Alcohol	—
Amer T and T	158¾
Am Tobac A	80
Am Tobac B	82¼
Am w morks	9⅛
Am moolen	—
Anaconda	23¼
Atchison	27⅞
Atlan Coast	16⅛
Atlan Ref	30
Ass D. Goods	7⅞
Auburn Auto	—
Aviat Cor	4⅞
Amer Metal	26⅛
Armour and Co	3⅞
—B	
Baldwin Lo	11⅜
Balt and Ohio	4⅝
Bendix Avi	22⅜
Best and Co	—
Beth Steel	55
Borden Co	20⅝
Briggs	20⅜
Brook Man	16⅝
Butte Coop	—
Byers A M	8¼
—C	
Can Paci	4¼
Curt w a	25⅛
Curt w com	5¼
Case T. Mach	76
Columb Gas	6¼
C. de Pasco	37⅜
Ches and Ohio	32¼
Chi R. Islan	—
Chrysler	68⅜
Coca Cola	—
Col Carbon	—
Comm and Sout	1¼
Cons Gas	30½
Cons Oil	7⅞
Cont Can	37
Cont Oil	23
Corn Produ	—
Cont Motors	2¼
Cuba Co	—
Cub Amer S	—
C Am Sug p	—
Cmm-l Solv	10⅛
Chesapeake	20¾
Cruc Steel	29
Cons R. Cuba	1⅝
Canada Dry	17¼
—D	
—D.	
Del Hudson	13⅞
Del and Lack	5
D. Aircraft	6q
Drug Inc	5¼
Dupont	146⅜
—E	
East Kodak	166½
El Auto Lit	30½
El Pow Lig	7⅜
Elec Bond	7½
Erie R. R.	—
—F.	
Fox Film C	19⅝
Prep Texas	—
Foster wh	16⅜
Firestone	—
—G.	
Gen Asphalt	—
Gen Elec	35
Gen. Foods	44⅜
Gen Motors	43½
Guantánamo S	—
Gillet Saf	—
Gimbel Bros	9½
Gold Dust	11⅜
Goodrich R	17½
Goodyear	27⅜
Gen Bronze	—
Graham Page	⅜
Gramby	5⅜
Great North	21¼
—H	
Homestake	63
Houston Oil	5¾
Hudson Mot	4¾
—I	
Illi Cent	11½
Inerb R. T.	—
Int Cement	47½
Int Nickel	47⅞
Inter Tel	6½
I Tel F S	—
Illin Glas	—
Ilin Gas	—
—J	
Johns Mansv	70¾
—K	
Kroger Groc	26
Kennecot	32⅝
—L.	
Lambert Co	16¼
Lgg Myers	104⅞
Loews Inc	45⅝
Loose wiles	—
Lorillard	23½
Louisv Nas	—
Ludlum Stl	16⅛
Lehman Cir	—
Liquin Carb	15
—M.	
Macy H R	33¾
Manati Sug	—
Montgomery	50⅝
Miss Pac c	—
Miss Pac p	—
Marris Phi	82½
Murry Corp	5¼
—M	
N Y Central	14¼
Nash Kelvi	6⅝
Nat-l Bisc	27
Nat-l Dist	25⅝
Nat-l Dairy	15¼
Nat-l P Li	7⅞
Nat-l Steel	80
North Amer	20¾
N. A. Aviat-n	15½
Nort Pacif	8⅛
—O	
Ohio Oil	7
Otis Elev	18½
Otis Steel	8¾
—P	
Pachakr Mot	3¾
Paramount	8⅞
Pennsylvann	17⅝
Pat Mines	7⅞
P Petroleum	35¼
Pullman Co	26⅜
Pure Oil	7⅜
Puerto Rico	—
—R.	
Radio Corp	6
Rep I Steel	15¼
Reynods	39½
—S	
Schen Dis	—
Safeway St	42¼
Sears Roeb	57⅜
Shell Uni	11
Simmons Co	22½
Soc Vacuum	11¾
St. Paul p	⅝
So Pacific	12⅜
South Ry	14¾
Stan Brands	6½
Stand Gas	2⅞
Stan N J	42½
Stan Oil C	26⅛
Stewart war	7⅛
Studebaker	6¾
—T.	
Texas Co	38⅜
Texas Gulf	28⅞
Tinken Roll	—
—U.	
Union Carb	78¾
U. Pacific	93½
United Cor	2⅜
Uni Cor pfd	35¼
Unit Fruit	—
U S Rubber	41⅜
U Aircraft	35⅞
U S Steel	45½
U S Inb Alc	16
U Gas Corp	—
—V.	
Vanadium	—
—W.	
Warner Bros	4⅝
W. Brothers	—
West Unión	20
West Elec	97¼
Woolworth	47
Yellow Tr	14¾

ESTAN ESTUDIANDOSE LAS ESPECIFICACIONES EN CUANTO A LOS ACEITES

La Dirección de Industrias de la Secretaría de Agricultura, según comunicación que atentamente ha dirigido a la Cámara de Comercio de la República de Cuba el propio Director, Ingeniero José Calcavecchia, tiene en estudio las especificaciones en cuanto a peso, tamaño, unidades y envases que han de regir para poner a la venta pública los aceites y grasas comestibles, de acuerdo con la Ley de 9 de noviembre de 1937.

Como quiera que de establecerse esas especificaciones, —dice el Director de Industrias—, serán aplicadas tanto a los productos de procedencia nacional como a los importados, la Cámara de Comercio de la República de Cuba, atendiendo la sugestión de dicho funcionario, lo da a conocer a sus asociados interesados en el expendio de dichos productos y a los importadores de los mismos, a fin de que expongan sus puntos de vista en relación con las especificaciones en estudio.

CARTA SOBRE EL MERCADO DE GRANOS DE CHICAGO

CHICAGO, junio 17.—Reina un tiempo claro, más calido y en general favorable para la recolección y venta de las mismas en la zona del trigo de invierno del Suoreste. A la vez, la cosecha de trigo de primavera del Noroeste ha recibido benéficas lluvias acompañadas de frescas temperaturas. — Del «Chicago Tribune».

—En Calgaray, Alberta, Canadá, cayeron dos pulgadas de lluvia en veinticuatro horas. El mercado denota pesadez y cansancio, pero opinamos que nuestros mercados de granos han quedado totalmente liquidados y aunque decaigan algo más no esperamos ningún desplome grave.—Templeman.

MERCADO DE GRANOS

Cierre ayer en Chicago:

Avena:	
Julio	33⅞
Septiembre	32⅛
Diciembre	32⅝
Centeno:	
Julio	50½
Septiembre	52⅛
Diciembre	53¾
Maíz:	
Julio	49⅞
Septiembre	51½
Diciembre	52
Trigo:	
Julio	71½
Septiembre	72
Diciembre	73⅛
Trigo de Winnipeg:	
Julio	60¾
Septiembre	61½
Diciembre	63½

LAS COMPENSACIONES DEL HABANA CLEARING HOUSE

Las compensaciones efectuadas entre los bancos asociados al Habana Clearing House, durante la semana terminada ayer, sumaron $11.051,090 con 28 centavos, contra $11.795,203.25 a que ascendieron las efectuadas durante la semana que finalizó el 10 de este mismo mes. La diferencia en contra de los últimos seis días, es de $744,112.97.

EL ORO Y LA PLATA

Cotización efectuada ayer a las 2 y media en la Bolsa de la Habana:

	Comp.	Vend
Plata contra billete americano	94½	95
Oro acuñado contra billete americano	150	—

MERCADO DE LIVERPOOL

LIVERPOOL, junio 17.—El trigo debió abrir de 0 a ⅛ más alto; abrió ¼ más bajo a ⅛ más alto, cerrando de ⅛ más bajo a ⅛ más alto. El algodón cerró de 4 a 8 puntos más alto.

CAMBIOS EN NEW YORK

Cierre ayer en New York:

Libra Esterlina	4.68¼
Francos	2.64
Pesetas	11¼

SEMILLAS
SIEMPRE FRESCAS
LANGWITH
OBISPO 410
PIDA CATALOGO

GANANCIAS Y PERDIDAS DE LAS EMPRESAS AMERICANAS REPORTADAS DE N. YORK

NUEVA YORK, junio 17.—American Themos Bottle Co. de Ohio, declaró un dividendo de 25 centavos ordinario y uno extraordinario de 10 centavos.

—Westinghouse Air declaró un dividendo de 12½ centavos.

—White Rock Mineral Water declaró un dividendo sobre las acciones primeras preferidas y de $1.12½ sobre las segundas preferidas. Sobre las primeras, al tipo ordinario.

—Sharon Steel declaró su dividendo ordinario de $5 sobre las acciones preferidas.

—Laclede Steel declaró un dividendo de 15 centavos.

—Las ventas de nuevos autos y camiones efectuadas por Chevrolet en los diez primeros días de junio establecieron un nuevo máximo para 1939 con un total de 23,653 unidades.

—Great Atlantic and Pacific en el año finalizado el 28 de febrero, obtuvo una utilidad de $6.72 por acción común, contra $3.50.

—Caterpillar Tractor obtuvo en mayo una utilidad neta de $417,000 contra $331,000.

—El Comisionado Healy dice que se avecina una revisión de las empresas de servicios públicos que tienen cuantiosos dividendos atrasados sobre sus acciones preferidas.

—Unión Pacific obtuvo en abril un ingreso neto de $232,000 contra $101,000.

—Seaboard Air Line sufrió en abril una pérdida neta de $425,000 contra $426,000.

—Baltimore and Ohio sufrió en abril una pérdida neta de $2.398,000 contra pérdida de $1.906,000.

—United Light and Power Co. está confeccionando un plan de recapitalización destinado a capitalizar la compañía de acuerdo con el valor actual de sus bienes

CIERRE DE LOS VALORES EN LA BOLSA DE N. YORK

NUEVA YORK, junio 17.—Con la aceleración de las operaciones siderúrgicas, tanto en Pittsburgh como en Youngstown, señalada para la semana entrante, hay razón para creer que la industria en general adquirirá mayor actividad. Marriner S. Eccles y otros partidarios del «Nuevo Trato» abogan ahora por la efectuación de desembolsos «fuera del presupuesto» como «inversiones públicas» en proyectos auto-liquidadores. Esto, claro está, será un nuevo modo de «cebar la bomba» e intensificar las ya existentes potencialidades de inflación. Falta por ver si el Congreso aprobará o no la idea. Este organismo ha modificado la ley de impuestos haciendo nuevas concesiones al mundo de los negocios. En la mejoría de los índices mercantiles y la actitud ya más conciliatoria asumida por el Congreso hay al parecer fundadas razones para conservar la esperanza en la perspectiva que el mercado nos presente, viéndolo a largo plazo.—GMC.

MERCADO DE LONDRES

LONDRES, junio 17.—La plata cotizó a 19 11|16 peniques, baja de 1|16 en onza. El oro en barras a 1 chelines 6 peniques onza, contra 1 chelines 6½ peniques el viernes. El dólar, cable, abrió a 4.6616 por libra esterlina.

MERCADO DE ALGODON

Cierre de ayer en New York:

Julio	9.27
Octubre	8.45
Diciembre	8.13
Enero	8.06
Marzo	7.99
Mayo	7.92

GANADO

LOS PRECIOS EN PIE

Precios que pagan compradores por entregado el ganado en esta capital según información de los Mataderos:

	Ctvs. Libra
Vacuno, de 3¼ a	3½
Lanar, de 3 a	3½

Precios del ganado porcino

De 100 libs. a 125 libs. de 4½ a 5 ctvs.
De 125 libs. a 150 libs. de 5 a 5¼ ctvs.
De 150 libs. a 175 libs. de 5¼ a 5½ ctvs.
De 175 libs. a 200 libs de 5½ a 6 ctvs.

LOS PRECIOS DE LA CARNE

En los mataderos de esta capital rigen los siguientes precios:

	Ctvs. Kilo
Vacuno, de 12 a	14
Cerda, de 25 a	30
Lanar, de 20 a	25

MATADERO DE LUYANO

Se sacrificaron ayer en el Matadero de Luyanó:

	Cabezas
Vacuno	129
Cerda	49
Lanar	6

MATADERO INDUSTRIAL

Se sacrificaron ayer en el Matadero Industrial:

	Cabezas
Vacuno	220
Cerda	241
Lanar	100

CARROS ENTRADOS

Ninguno.

ORO
Pago 163 prima.
Compro y vendo toda clase de monedas.
RAMON DEL VALLE
TENIENTE REY, 211.
Teléfono M-7611.

PROMEDIOS DEL CIERRE DE LA BOLSA DE NUEVA YORK

Por DOW JONES CO.

NUEVA YOR , junio 17

	Abre	Máx.	Mínimo	Cierre		
30 industriales	134.97	135.55	134.71	135.31	alza	.64
20 ferroviarios	27.07	27.33	27.04	27.25	"	.27
15 Serv. Públ.	23.39	23.45	23.35	23.40	"	.05
40 Bonos	—	—	—	89.17	"	.01

LA TABACALERA Compañía de Seguros, S. A.
ACCIDENTES DEL TRABAJO
Automóviles. Decreto-Ley 800
Edificio Bacardí, Segundo piso
Telfs.: (M-7388 (M-7259
HABANA

BOSTON SURETY COMPANY, S. A.
GARANTIA EN BONOS DE LA REPUBLICA
FIANZAS EN GENERAL
MANZANA DE GOMEZ. DEPARTAMENTOS 365-368.—HABANA
TELEFONOS: A-6204 Y M-2817.
CABLE: AVIEITES. TELEGRAFO: BOSCO.

THE GENERAL ASSURANCE COMPANY Inc.
Con garantía en bonos Morgan y Speyer.
Obrapía, 254, bajos, entre Cuba y Aguiar.—Teléfono M-2740
SEGUROS DE AUTOMOVILES, CAMIONES Y OMNIBUS
Se dedica preferentemente al Seguro de Responsabilidad Civil, de acuerdo con el Decreto-Ley No. 800.

M.E.C.D. 2016

LLEGARAN MAÑANA LUNES EN EXCURSION 400 PERIODISTAS NORTEAMERICANOS DEL ESTADO DE TENNESSEE

Buenas Noticias Para Los Que Sufren de Males Del Estómago

El Método Correcto y el Más Rápido para Corregir la Causa—el Exceso de Acidez

Si Ud. es una de los muchos miles de personas que sufren de Agruras, Gases en el Estómago, Indisposición después de Comer— ¡he aquí buenas noticias para Ud! ¡Ahora hay un nuevo método, seguro, eficaz y simple, para obtener alivio rápido y duradero!

La Ciencia Médica ha descubierto al fin la causa de la mayoría de los males comunes del estómago y ha desarrollado también un remedio que, alivia casi instantáneamente el dolor y las incomodidades—y al mismo tiempo corrige la causa del mal.

El nombre de este notable producto, que ha suministrado alivio a millares de víctimas, es Alka-Seltzer. Es asombrosa la forma en que esta notable preparación alivia Dolores de Cabeza, Agruras, Neuralgias, Dolores Musculares, y otros males causados por un exceso de ácidos en el organismo.

Para obtener alivio de estos males, simplemente deje caer una Tableta de Alka-Seltzer en un vaso de agua. Inmediatamente hace burbujas y se disuelve formando una solución efervescente y de sabor agradable. Todo lo que tiene que hacer es tomarse esta bebida y el dolor y las incomodidades desaparecerán con una rapidez tal que Ud. quedará agradablemente sorprendido. Pero Alka-Seltzer hace más que esto—también corrige el exceso de acidez en su organismo que es la causa del mal. Es un remedio de DOBLE ACCION—alivia el dolor y corrige la causa de su malestar.

No hay nada que se parezca a Alka-Seltzer o que lo iguale en resultados. Es tan fácil y tan agradable de tomarse —que complace tanto a los niños como a los adultos. No es laxante; por lo tanto, puede tomarse a cualquier hora.

En todas las Farmacias.

Disposiciones para defenderse de los bombardeos aéreos

Así lo informa el Cónsul de Cuba en Lyon a la Secretaría de Estado. Proyectos navales

El Cónsul de Cuba en Lyon, señor José A. Losa, ha informado a la Secretaría de Estado que en los periódicos de aquella ciudad se han publicado las disposiciones dictadas por el Prefecto del Departamento del Ródano, para proteger a la población contra los efectos de los bombardeos aéreos.

Se ha ordenado fijar, a los efectos del caso, en determinados lugares de la ciudad, unos carteles o pasquines en que se indican las medidas que deben ser tomadas en los casos en que la población sea atacada desde el aire. Estas disposiciones no son de aplicación inmediata por no haber motivo para ello, sino que se dan a conocer desde ahora, para que puedan ser puestas en práctica en el momento conveniente y bajo la orden de los Poderes Públicos.

Dichas medidas son de dos clases: preventivas y para ser puestas en práctica en caso de alarma.

Medidas preventivas: enunciándolas simplemente, sin explicarlas. Son las siguientes: a), precauciones especiales contra el incendio; b), sobre iluminación; c), máscaras; d), abrigos subterráneos; e. provisión de agua; f), botiquín de emergencia.

Medidas a tomar en caso de alerta, dado por las sirenas, son de dos clases: a), si la persona se encuentra en su domicilio, y b), si se halla lejos de su domicilio.

Granja agrícola en la prisión de mujeres en Virginia

El Cónsul de Cuba en Norfolk, señor Rafael Nieto, ha enviado a la Secretaría un informe significando que el señor Walter C. Cottrell, presidente de la Junta de Prisiones del Estado de Virginia, acaba de anunciar que en fecha próxima quedarán inaugurados los tres nuevos edificios en la granja agrícola para mujeres presas del Estado de Virginia.

«Los nuevos edificios cercanos a Richmond —agrega— incluyen espléndidos dormitorios, hospital y una capilla por valor de $10,000.00 y están hechos con una garantía máxima para las incorregibles. Actualmente hay sobre 260 mujeres presas.

Esta granja-prisión es la más moderna y mejor equipada de las de su clase.

Nueva ley para construcciones navales en los Estados Unidos

El Senado americano ha aprobado el «Naval Apropiation Bill», en cuya ley se destinan $2.915,000.00 para aumento de establecimientos navales en el área de Hampton-Roads, según ha comunicado a la Secretaría de Estado el señor Rafael Nieto, Cónsul de Cuba en Norfolk.

NO SIGA

PADECIENDO DE estreñimiento, pesadez, insomnio, indigestion, acidez, dolor de cabeza, inapetencia, etc.

TOME TODAS LAS MAÑANAS UNA CUCHARADITA DE

"SAL DE FRUTA" ENO

LAS PALABRAS "SAL DE FRUTA" Y "ENO" SON MARCAS REGISTRADAS

EXHORTA EL ADMINISTRADOR DE LA ADUANA AL PERSONAL PARA QUE TRABAJE CON TESON

Desde el día 22 restablecerá una empresa inglesa el servicio directo de pasajeros entre Cuba y España. La recaudación aduanera, deficiente. Vapores que se esperan

Los señores Dussaq y Co. Limitada, representantes en la Habana de la Mala Real Inglesa, recibieron ayer mañana un cable de la gerencia de dicha empresa de vapores, en el que se anuncia la reanudación del servicio de pasajeros, directo, entre España y Cuba.

El primer vapor que saldrá de la Habana para Vigo en viaje directo, será el «Oropesa», el día 22 de julio próximo.

400 periodistas americanos

En viaje de excursión llegarán el próximo lunes por la tarde, a bordo del vapor americano «Cuba», 400, periodistas del Estado de Tennessee, que permanecerán varios días en nuestra capital.

Una reunión con los Inspectores de Distritos

Ayer mañana el doctor Miguel A. Varona, Director Administrador de la Aduana de la Habana, reunió en su despacho a los Inspectores de Distritos de esa dependencia del Estado, manifestándoles su satisfacción por la buena labor administrativa que vienen desarrollando en sus respectivos Distritos, exhortándolos para que continúen prestando la mejor atención a la buena marcha administrativa en esas oficinas.

La recaudación

La Aduana de la Habana recaudó ayer $35,393.73.

Exportación de productos cubanos

El vapor americano «Mexico», de la Ward Line tomó en la Habana con destino a New York las siguientes partidas de productos cubanos: 18,000 huacales de frutos y vegetales, 1,200 tercios de tabaco en rama, 120 cajas de tabacos torcidos, 500 lios de cuero, 600 cajas de ron, 1,000 atados de jarcia, 600 sacos de café, y 200 bultos varios.

Vicecónsul americano

Han sido dispuestas las cortesías de estilo y franquicias correspondientes para el señor F. Ridgway Lineaweaver, Vicecónsul de los Estados Unidos de América en la Habana quien llegará mañana en el vapor americano «Siboney».

El «Florida»

Con 200 pasajeros, en su mayor parte estudiantes, que vienen en viaje de vacaciones, arribó ayer mañana de Miami el vapor americano «Florida», de la Peninsular y Occidental SS. Co.

De la extensa lista de los pasajeros llegados anotamos a los señores: Octavio Averhof y familia, Joaquín R. Suárez, Blanca Cubas, Jorge H. Vargas, Miguel Valdés, Eduardo Licuzcuoa, Gustavo Mas, Amparo Troitiño, el Senador de la República, señor Ramón del Collado y familia, María Portela, Pedro de la Mora, Losmes Ruiz, Galileo Fernández, Rogelio Bombalier Jr., José Antonio y Ana Teresa Cabezas, Miguel Cano, Manuel González, Matilde Vázquez, María Menéndez, Justo Suárez, José Cortés, Rubiera, José Ochoa, Antonio Joalle, J. Paul Steinhart, María Fernández, Eduvina González de Figueroa y familia, Eduardo Porras y otro

El «City of Newport News»

Procedente de Lo Angeles y San Francisco de California, vía Canal de Panamá, llegó ayer, en ruta a New York, el vapor americano «City of Newport News», que trajo carga general y 73 pasajeros en tránsito para New York, hacia donde continuó viaje ayer mismo.

El «Santa Clara»

Con 14 pasajeros destinados a este puerto, así como 141 en tránsito para New York, arribó al mediodía de ayer, procedente de Valparaiso y escalas, el vapor americano «Santa Clara», que continuó viaje ayer tarde al expresado puerto norteamericano.

Llegaron en este buque los señores: Raoul P. Ferrando, médico argentino; el ingeniero Magne Kjelesvg, el médico americano doctor Ma Hopkins, Bernes y señora, el comerciante venezolana Elias Moreno, y un grupo de artistas ecuatorianos.

Entre los pasajeros en tránsito figuran los oficiales de Aviación del Ejército de Chile, señores Rubén Castro, Renato González y señora, Cirilo Hallen, Harrisy, Arturo Meneses; los diplomáticos Enrique Aguilera, de Chile, y los americanos Gerard y Frank P. Corrigan y familia, el oficial de Aviación del Ejército americano James C. Skerez y un grupo de abogados americanos que concurrieron al Congreso Postal celebrado en Buenos Aires.

El «Orbita»

Procedente de Valparaiso y escalas vía Canal de Panamá, llegó ayer mañana, en ruta a Europa, el trasatántico inglés «Orbita», de la Compañía del Pacífico, que trajo carga general y 129 pasajeros para la Habana, así como carga y 157 pasajeros en tránsito.

Figuran entre los pasajeros llegados los Delegados cubanos al Onceno Congreso de la Unión Postal Universal celebrado en el mes de abril en Buenos Aires, señores: Jesús Lago Lunar y familia, y Angel Torredamé y señora.

También llegaron el vicecónsul de Cuba en Kobe señor Justo A. Proenza y familia, la señorita Isabel Moyano Cubillas, Isabel Guerra de Mazo e hijo, Manuel Cara López, Saturno Pérez, María Teresa García Ordóñez y familia. Bandilio Alio Chincon, Justo H. Coro, así como numerosos súbditos ingleses que proceden de Kingston, Jamaica, y que desde la Habana irán a los Estados Unidos para asistir a la Feria Mundial de New York. También llegó en el «Orbita» una compañía teatral italiana que actuará en la Habana.

Entre los pasajeros en tránsito de este buque se encuentran el diplomático peruano señor Froylán Miranda, el diplomático inglés señor Harry Reynolds, y otros.

Los que se embarcaron para Europa

En el vapor inglés «Orbita», que continuó viaje ayer al mediodía a Liverpool, vía Bermudas y Nassau, embarcaron los señores Norberto Rosalde y Bassols, Francisco Alonso Alonso y señora, Domingo Trueba Regil y familia, Cecilia Fabre de Medan, María Eugenia Descous, los sacerdotes Modesto Galofre, rector de los Escolapios de Guanabacoa; Francisco Fábregas y Manuel Lluch también de la Orden de los Esolapios, y Manuel Marín Colón, quienes se dirigen a España.

Romualdo Lalueza, Francisco Román Lalueza, Luis Simón Vehi, el doctor Julián de Zulueta y familia, Gabino Otero Gutiérrez y familia, Laureano Ríos Castro y familia, Marcelino Pérez González e hijo, Ignacio Ceorra, Miguel Oriol, el Cónsul de Cuba en Bilbao Alberto Almagro y señora, Tomás Arrojo y familia, y otros.

El «Mexico»

En su viaje regular llegó ayer mañana a este puerto procedente de Veracruz el vapor americano «Mexico», de la Ward Line, que trajo 14 pasajeros para la Habana y carga general y 24 viajeros en tránsito para New York.

De la lista de este barco anotamos a los señores: Gumersindo Atalaya y señora; Félix Diez, Carlos González de Ancos, Rafael Grenet Miranda, Guillermo Macías, Rodolfo Perdomo y señora, Víctor Corante, Augusto Augusto, Ofelia Ballesteros, Ramon Diaz, del Gallego, y Juana Han Kun.

Vijeros de la vía aérca

Procedente de Miami llegó ayer al aeropuerto del Arsenal el avión NC752 V de la Pan American Airways Inc., que trajo 34 pasajeros, de los que anotamos a los señores: Rogne Cuguso, los artistas americanos Francis Garzon, Helen Jennssen y Margaret Wolfse; Lilia y Gabriel Soler, Luz Henríquez y otros.

Por esta misma vía salieron para Miami Roberto Martínez, Raoul Sanz, José A. Giberga, Víctor Granda, Laura D. Ferrer, Pilar García, Rosalía García, Oscar Arellano, Celia Batista, Pastor G. Bango, Manuel Rodríguez, Lucía P. Jiménez, y otros hasta el total de 31 siendo los restantes turistas.

El «Margit»

De Norfolk y con carga general arribó ayer mañana el vapor danés «Margit».

El «Adalia»

Procedente de Hamburgo llegó ayer tarde con carga general, el vapor alemán «Adalia».

Las salidas

Durante el dia de ayer salieron los siguientes vapores: «Cefalu», para New Orleans, vía Cristóbal; «City of Newport News», «Santa Clara», «Mexico» y «Munargo», para New York, este último vía Miami y Nassau; «Orbita», para Liverpool; «Vasaholm», para Veracruz; «Sixaola», para New Orleans.

El «Orinoco»

Procedente de Hamburgo y escalas, vía Lisboa, llegará mañana a las seis de la mañana, la motonave alemana «Orinoco», que trae carga general y numerosos pasajeros, tanto con destino a la Habana como en tránsito para Veracruz.

Otros barcos que se esperan

También son esperados mañana los vapores: «Santa Marta», de la Gran Flota Blanca, que porcede de New Orleans; «Siboney», de la Ward Yine, que procede de New York; «Cuba» de la Peninsular y Occidental SS. Co., que viene de Tampa vía Key West.

Hoy son esperados el «Margaret Lykes», que viene de puertos del Golfo y los ferries americanos «Joseph R. Parrott» y «Seatrain New York», el primero de Port Everglades y el segundo del puerto de su nombre.

Junta Técnica de Abordaje

De acuerdo con lo que determina la Ley Orgánica vigente para la Marina de Guerra Constitucional, se ha nombrado una Comisión al objeto de que conjuntamente con los Capitanes o Pilotos, de la Marina Mercante que nombre la misma, formen la Junta Técnica de Abordajes y Naufragios, para que dictaminen en el naufragio del velero denominado «Benito Parapar», compuesto de los siguientes oficiales:

1.—Capitán de Corbeta: Alberto Casanova González.

2.—Teniente de Navío: Francisco R. Comesañas.

3.—Alférez de Navío: Manuel A. Mello López.

AUMENTADO EL ARCHIVO FOTOGRAFICO DE O. P. CON MUCHOS NEGATIVOS

En la Secretaría de Obras Públicas se informó que, gracias al tesón y a la perseverancia del Fotógrafo Oficial, señor Octavio de la Torre y Mora, habían podido salvarse varias series de planchas fotográficas que procedentes de distintos archivos irán a engrosar el de aquella dependencia del Estado.

Como se sabe, el Departamento de Fotografía de Obras Públicas es el más completo del Estado y a su frente se halla el señor de la Torre y Mora desde hace muchos años.

AGREDIDO A PALOS

El menor Evelio Avilés Navia, de 9 años y vecino de Animas 974, sufrió lesiones de carácter menos grave, al ser agredido a palos por otro menor desconocido, con el cual sostuvo un disgusto.

¡No se descuide! A los primeros síntomas de resfriado—estornudos, escalofríos, fiebre, dolor de cabeza, quebranto general—

siga el METODO BAYER:

1o.—Tómese inmediatamente 2 tabletas de Fenaspirina con un vaso de agua, repitiendo la dosis después de dos o tres horas.

2o.—Al acostarse esa misma noche, tómese otras 2 tabletas de Fenaspirina, junto con una limonada caliente (puede agregarle a la limonada, si Ud. quiere, un poco de ron, coñac o whisky).

Por lo general eso basta para cortar rápidamente el resfriado común. La Fenaspirina baja la fiebre, calma el dolor, descongestiona los centros afectados y ayuda a expulsar los gérmenes infecciosos.

FENASPIRINA

BAYER

contra RESFRIADOS, CATARROS y GRIPE

Pide el Fiscal 8 años de prisión para un policía de Comunicaciones que hizo dos disparos a un empleado

Declara el Tribunal Supremo comprendido en la Ley de Amnistía a un acusado por usurpación de terrenos. Sin lugar un recurso contra resolución de un Alcalde

El Fiscal de la Audiencia en escrito de conclusiones provisionales interesa la sanción de 8 años de prisión e indemnización de un peso, para el procesado Manuel Mena Garcia, como autor de un delito de homicidio imperfecto.

Según dicho escrito, el día 31 de marzo de este año, encontrándose de servicio el procesado Mena, como vigilante de la Secretaría de Comunicaciones, cubriendo la posta número 4, de la puerta que conduce a la Pagaduría de la Administración de Correos de esta Capital, al entrar por dicho lugar el empleado de dicha Secretaría Abelardo Portuondo Calás, hubo de oir del procesado Mena unas palabras que consideró ofensivas para su persona, acercándosele y suplicándole no se expresara en esa forma, por lo que se suscitó una discusión y en el curso de la misma, haciendo uso del revólver, el procesado hizo dos disparos contra Portuondo, sin que llegara a herirlo pero perforándole la pierna derecha del pantalón y causándole con los puños una lesión en la región palpebral derecha.

Comprendido en la Amnistía

La Sala de lo Criminal del Tribunal Supremo ha declarado con lugar el recurso establecido por Ignacio Martínez Yanes, contra auto de la Audiencia de Oriente y dicta nuevo auto por el que lo declara comprendido en la Ley de Amnistía de 21 de diciembre de 1938, y, en su consecuencia, extinguida la acción penal que contra él se ejercitaba en la causa instruída en el Juzgado de Palma Soriano, en la que había formulado conclusiones acusatorias el representante del Ministerio Fiscal, que le imputaba un delito de usurpación de terrenos.

Recurso sin lugar

La Sala de lo Contencioso Administrativo del Tribunal Supremo, ha declarado sin lugar la apelación interpuesta por la Compañía Azucarera Fomento S. A., contra la sentencia que declaró a su vez sin lugar, el recurso contencioso contra resolución del Alcalde Municipal de Fomento, sobre cobro y apremio de la finca rústica «Ingenio Escambray», por impuesto y tributación territorial de $1.021.25.

—También ha declarado no haber lugar a la casación interpuesta por Higinio Yanez contra la Compañía de Seguros Sagua la Grande sobre acidentes del trabajo.

Vacaciones en el Supremo

La Fiscalía del Tribunal Supremo ha dado a conocer el acuerdo acerca de los funcionarios que han de prestar servicio durante los dos meses de vacaciones de los Tribunales o sean Julio y Agosto.

Actuará como Fiscal del Supremo en sustitución del doctor Maximiliano Smith, el Teniente Fiscal doctor Raoul Alvarez Maruri, con los abogados fiscales doctores Alffredo de Castro y Bachiller y Enrique Fernández de Velazco. Como auxiliar, prestará servicios el oficial del Fiscal, señor León Lleó y González, con el también oficial señor René Calderín y la mecanógrafa Carmelina Rodríguez, escribiente Isabel María Ruiz y los alguaciles Horacio Mendoza y Pablo Santiesteban.

El resto del personal de la Fiscalía del Supremo vacará totalmente.

Especulaciones en torno a la futura actuación del eje

La «guerra de nervios» ha vuelto a imperar ante las gestiones italo-españolas

LONDRES, junio 17. (Havas).—Las maniobras alemanas en la frontera occidental, con la ocupación consiguiente de las fortalezas del Rhin, y los navales italianas en las aguas marroquíes españolas, son interpretadas hoy en Londres como un nuevo episodio de la «guerra de nervios» dirigida por el eje Berlín-Roma, y en la cual la única actitud sensata es mantener a todo trance la sangre fría sin dejar de tomar todas las precauciones necesarias. Hay informaciones especiales de que dentro de pocas semanas los nuevos fuertes de la frontera oriental alemana serán también ocupados. Por el momento no habrá réplica a las maniobras navales italianas, ya que la flota británica está en pie de guerra virtualmente, y lista para afrontar toda eventualidad.

El próximo viaje del conde Ciano a España—anunciado extraoficialmente—y la visita del generalísimo Franco a Roma en septiembre, parecen formar parte, al menos en opinión de los círculos diplomáticos londinenses, de las actividades generales para dar a las democracias la sensación de que se aproxima una crisis. A todo ello Inglaterra sólo contestará con la conclusión, lo más rápida que sea posible, de la alianza con los Soviets, la aceleración de su rearme y cuanta prueba de sangre fría y ecuanimidad, así como de una completa estabilidad interior, se sea posible dar.

Viaje de Serrano Suñer a Lisboa

Rumores propalados en los círculos españoles de Portugal, dicen que el ministro de la Gobernación, señor Serrano Suñer, irá pronto a Lisboa, para subrayar el carácter cordial de las relaciones de España y la república portuguesa.

La actitud futura de España sigue siendo una incógnita, pero se continúa creyendo en Londres que el gobierno del generalísimo Franco se comprometerá a la ligera en aventuras políticas a que ciertos grupos quieren llevarle, y enderezará su acción más bien a mejorar la precaria situación económica en que deja su país la guerra.

Se observa en todos los círculos diplomáticos y políticos ingleses la firme voluntad de dar a toda Europa una impresión sólida de resolución y de fuerza en los próximos meses, en los cuales se espera una «ofensiva psicológica» de gran estilo, que posiblemente se traducirá o no en actos irrevocables, según las potencias occidentales den un sentimiento de confianza en sí mismas y en su poder, o por el contrario pruebas evidentes de nerviosidad y pánico.

Con un almuerzo de confraternidad, los alumnos de Artes Plásticas celebraron su instalación en un local del Estado

La adaptación del edificio la hicieron los profesores y alumnos trabajando como obreros y con dinero que fué colectado entre ellos. Inaugurada una bella exposición

Como ya informamos oportunamente a los lectores del DIARIO, la Escuela Elemental de Artes Plásticas anexa a «San Alejandro», fué trasladada recientemente a un edificio propiedad del Estado, que hasta hace poco tiempo estaba destinado a casa de vecindad. Parecía imposible en los pocos días que faltaban para la exposición de final de curso, verificar allí las adaptaciones necesarias y la limpieza general que requería el viejo, descuidado y sucio local. Quince alumnos, varios profesores y unos pocos obreros enviados por la Secretaría de Educación, con escasos fondos recolectados entre los profesores, bastaron para ofrceer un cambio increíble.

Inaugurada la Exposición el domingo último, presentada con sobriedad elegante y con indiscutible buen gusto, ha recibido innumerables celebraciones. Todos los alumnos de la Escuela Elemental, deseando testimoniar a sus quince compañeros y a los profesores su felicitación por el éxito alcanzado, decidieron ofrecerles un almuerzo. Fué designada para organizarlo una Comisión que integraba Pituca y Olga Larrazábal, Angelina Fernández, Hortensia Alvarez, Dora V. Torricella, Ofelia Lozano, José Quintero, Oscar Fernández, Nedda Castaldí y Anita Ferré.

Resultó un acto de confraternidad admirable por el orden, la alegría y la buena educación de que todos hicieron gala. Profesores y almunos, estrechamente unidos por lazos de simpatía y afecto que se forman cuando a la capacidad artística se une la justicia en discernir los premios y al extricto cumplimiento del deber por parte del profesorado responden los jóvenes estudiantes con la más expontánea sujeción a la disciplina.

A la 1 y media, en el propio local de la Escuela, y con un menú verdaderamente bohemio, fué consumado el almuerzo homenaje. La señorita Marina González, pronunció un simpático brindis en nombre de los alumnos. Después el Secretario Delegado de la Escuela, Florencio Gelabert, notable escultor, habló en nombre de los profesores. Hicieron también uso de la palabra a instancias de los concurrentes, los profesores Barea, Oliva Michelena, Ramos Blanco, la señorita Pazos, Rivero Merlín y Caravia. Hizo el resumen en nombre de sus compañero que ya han terminado los estudios en la Escuela Elemental, el alumno doctor Carlos González, pedagogo de extensa cultura.

Todos quedaron encantados de la fiesta. Con ella se pone punto final al traslado de la Escuela de local, desde su fundación, hasta el punto que todavía no se ha podido ofrecer un curso completo. Se espera que el curso 1939-40 sea muy brillante y profícuo.

SUBARRENDADOR ACUSADO

Porfirio Izquierdo Suárez y Mario Rayon Hernández, vecinos de San Juan de Dios 58, denuciaron a la policía, que el subarrendador de la casa donde residen nombrado Andrés Figueroa, explota dicha casa sin tributar al Ayuntamiento.

FALLECIMIENTO

A consecuencia de las quemaduras que se produjo en su domicilio, falleció ayer en el Calixto García, Victoria Estrada Herrera, siendo el cadáver entregado a sus familiares.

ARROLLADO POR UN TRANVIA

José Avalos González, de 73 años y vecino de I número 164, sufrió lesiones de carácter grave, al ser arrollado en la esquina de su domicilio por el tranvía 100, que conducía el motorista Claudo A. Rodríguez, quien estima el hecho casual.

OFICIAL

«TRIBUNAL SUPERIOR ELECTORAL.—AVISO DE SUBASTA.—Se hace público que hasta las nueve de la mañana del día veintisiete del actual mes de junio, se recibirán en la Secretaría de este Tribunal, proposiciones en pliegos cerrados para la subasta del material de impreso, efectos de escritorio, utensilios de limpieza que ha de consumir este organismo y del material que deba facilitarse a los organismos electorales durante el resto del presente año y que no se autorice a comprar directamente a éstos, y las proposiciones se abrirán públicamente dicho día y hora. Los pliegos de condiciones están de manifiesto en esta Secretaría. Habana, dieciséis de junio de 1939. Dr. Arturo Menéndez CARBALLO, Secretario».

La garantía de una compañía de fianzas, embargada para cubrir el pago de una indemnización

Como la suma que tiene prestada esa Compañía no es suficiente, ha sido necesario decretar el embargo de dos ómnibus de la Empresa responsable del accidente

El Juez de Güines, que instruye causa por los delitos de homicidio y lesiones, con motivo de haber chocado un ómnibus de pasajeros de la línea «Habana-Jagüey-Amarillas» con un camión en el lugar conocido por «La Gavina», entre Güines y San José de las Lajas, muriendo varios de los pasajeros y recibiendo lesiones graves otros, ha enviado una comunicación al Fiscal de la Audiencia de la Habana, doctor Cayetano Socarrás, informándole que con motivo de ese proceso se dispuso el embargo de propiedades hasta cubrir la suma de treinta mil pesos que se fijó como indemnización para los herederos de las víctimas del accidente, pero como la compañía «La Universal», afianzadora de la empresa de ómnibus, solamente tiene constituída una fianza de 25,000 pesos para responder a los afianzamientos que realiza, se ha procedido al embargo total de esa garantía, y al propio tiempo se ha dispuesto el embargo de dos ómnibus de la empresa responsable, a fin de cubrir la suma que falta para asegurar la responsabilidad civil.

Juicio contra un chofer y un vigilante

Para mañana, lunes, está señalado ante la Sala Segunda de lo Criminal el juicio de la causa seguida contra el chofer Daniel Alfonso y el vigilante de la Policía Nacional José B. Orta Sánchez, el primero acusado de atentado a agente de la autoridad y lesiones menos graves, y el segundo de disparos y lesiones. Para el chófer Alfonso solicita el Fiscal dos años y dos meses de prisión, y para Orta, cuatro años de prisión, apreciándole en el delito la atenuante del artículo 38 A, del Código de Defensa Social, o sea la de haberse excedido en la legítima defensa.

Relata el Fiscal que el día 17 de Febrero el chofer Alfonso se encontraba con un automóvil estacionado frente al hotel situado en Dragones y Aguila, y fué requerido por el vigilante Orta para que se marchara, toda vez que estaba prohibido estacionar vehículos en ese lugar, pero el chófer, lejos de obedecer los requerimientos del agente de la autoridad que fueron comedidos, lo agredió con un hierro, que tomó del interior del auto, causándole lesiones que tardaron en sanar veinticinco días, y Orta, repeliendo la injusta agresión le hizo un disparo, causándole una lesión que tardó en sanar doce días.

La defensa de los acusados está a cargo de los doctores Víctor H. Fernández, que representa al chófer Alfonso, y Manuel E. Sainz Silvela, que defiende a Orta.

Suspendidas las vistas en el Supremo

Nuevamente ayer fueron suspendidas en el Tribunal Supremo las vistas de los recursos de inconstitucionalidad interpuestos contra la legislación de las cuotas azucareras. En breve serán señaladas nuevamente.

Inspección de una causa

El Fiscal de la Audiencia de la Habana ha comisionado al abogado fiscal doctor Alberto Guiralt, para que se persone en la causa que se instruye en el Juzgado de la Sección Cuarta, por muerte de un chófer de la familia Tarafa, que fué agredido por otro criado de la casa referida, a fin de que inspeccione las actuaciones sumariales.

Petición de pena por lesiones

Dieciocho meses de prisión ha solicitado el Fiscal de la Audiencia de la Habana para el procesado Enrique García Vázquez, en causa por lesiones. El procesado en la noche del 30 de abril, se personó en el café «El Cristal», en General Lee y Juan Delgado, en Jesús del Monte, y como el dependiente Castor Pérez le recordara una pequeña deuda que tenía en el establecimiento, se incomodó de tal manera, que le dió un fuerte golpe en la nariz, fracturándole los huesos propios de esa región, quedándole con ese motivo una imperfección que le afea el rostro.

—Por tráfico de drogas interesa el Fiscal 4 años de prisión y 300 pesos para Mario Cuesta Díaz y por rapto, un año de prisión para Manuel Dueñas Díaz.

Permiso a dos intelectuales

De conformidad con lo interesado por el Ayuntamiento de la Habana y estando previstos por la ley, la Dirección General del Servicio Central, Pensiones y Jubilaciones autorizó al departamento de Inmigración para que puedan entrar y permanecer en Cuba, como transeúntes, los señores Acacio y Luis Martínez García, distinguidos intelectuales españoles que llegarán próximamente para pronunciar varias conferencias. Debido a ello se les dispensa de la obligación de depositar las correspondiente fianza.

MATILDE ALVAREZ FRANK EN LA «CULTURA FRANCESA»

Un acto muy interesante se celebrará el próximo día 27, en el salón de actos del Círculo de Amigos de la Cultura Francesa. Se trata del recital de la distinguida señorita Matilde Alvarez Frank, delicada y bella poetisa, la que brindará al selecto auditorio que acudirá a escucharla, el prodigio de sus versos, diáfanos y sentidos, con su arte exquisito de recitadora que conoce y maneja todos los gestos y todos los matices.

La señorita Alvarez Frank, considerada por la crítica como una de nuestras mejores poetisas, será presentada por un estimado compañero de esta casa: José Sánchez Arcilla, el que tendrá para la señorita Alvarez Frank sus mejores palabras y sus más brillantes conceptos.

Una fiesta de arte, que tendrá su más feliz culminación en el triunfo de Matilde Alvarez Frank, será la del día 27 en la Cultura Francesa de San Lázaro y Hospital.

COMPANIA HAMBURGUESA AMERICANA

LISBOA (para ESPAÑA)
SOUTHAMPTON
BOULOGNE, S/M.
HAMBURGO

M/N. ORINOCO JULIO 4 M/N. ORINOCO SEPT. 4
M/N. IBERIA AGOSTO 4 M/N. IBERIA OCT. 3

A MEXICO

Salidas a mediados de cada mes. Excursiones «DE LUXE»

Pasajes de España

Esta empresa se brinda a traer sus familiares de España mediante el pago de sus pasajes en esta agencia. Las reservaciones pueden hacerse lo mismo por correo que por cable.

Como los pasajeros de España tienen que embarcar por ahora en Lisboa, esta empresa se hace cargo de su transporte terrestre desde La Coruña, Vigo, Gijón o Santander hasta el puerto de salida.

Salidas de LISBOA a principios de cada mes

LUIS CLASING, S.A.,
Agentes Generales

Oficina Central
Bajos del Hotel Plaza, por Neptuno
Teléfonos: M-2576 . M-2580

Oficina de Tercera Clase
Acosta No. 58
Entre Inquisidor y San Ignacio
Teléfono: M-8447

Vaya a Europa, vía New York, por los lujosos vapores de la ITALIAN LINE

SALIDAS DESDE NEW YORK

Saturnia	Junio 23
Rex	Julio 1
Conte di Savoia	Julio 8
Vulcania	Julio 14
Rex	Julio 22
Saturnia	Julio 28

Las moto-naves SATURNIA y VULCANIA hacen escala en VIGO y LISBOA

A. BONA and CO.

Empedrado, 154. Telf. M-8087.

Italian Line

Italian Line

Anuncia la inauguración del nuevo servicio regular de pasaje

DIRECTAMENTE A VIGO

VAPOR SATURNIA

Que saldrá de New York el 23 de Junio de 1939

LAS SIGUIENTES SALIDAS SERAN:

VULCANIA	Julio 14
SATURNIA	Julio 28
VULCANIA	Agosto 22
SATURNIA	Sept. 8
VULCANIA	Sept. 29

Travesía oceánica en 7 1/2 días

A. BONA & CO.
Agentes Generales
EMPEDRADO, No. 154
TELEFONO M-8087

DEPARTAMENTO DE:
LEYES SOCIALES
Ricardo Elizalde
ABOGADO
FEDERACION NACIONAL DE DETALLISTAS
CONSULTAS DE 3 A 5 P. M.
CHACON, 205. TELEFONO M-1472.

ALMORRANAS

(Que no sea Fístula o cáncer del recto)

Es una GRAVE afección, puede causar ANEMIA, IMPOTENCIA, etc., etc. Evite la molestia de una OPERACION si está a tiempo, con nuestro método CURA GARANTIZADA, sin inyectar y sin dolor, tan fácil, que lo hace en su casa. TRATAMIENTO de una semana por cinco pesos. Personas INTERIOR remitan importe se le ofrece tratamiento, debiendo especificar todas las molestias, etc.

INSTITUTO MEDICO

REINA, 212, entre MANRIQUE y SAN NICOLAS.—TELF. M-2107

Bravo de Messa. Publicidad. A-6636.

M.E.C.D. 2016

ARRESTADO CERCA DE CRUCES EL BANDOLERO "CHICHARRON", QUE FUE COMPANERO DEL CELEBRE "ARROYIT

VIOLENTO BROTE DE FRABMESIA, CON 323 CASOS, COMBATIDO POR SALUBRIDAD EN BAYAMO

DOS TECNICOS ESTAN ACTUANDO E INVESTIGAN SI LA EPIDEMIA SE HA RECRUDECIDO EN ORIENTE

Dos caballos atacados de Encéfalo-mielitis en Manzanillo. Uno de ellos es del Ejército. Continúa de Comisionado en Oriente el doctor Salcines, quien ha enviado sugerencias al Secretario

El Instituto Técnico de Salubridad Rural que no oculta ninguna epidemia, por grave que sea, con el propósito de que el público le preste su concurso en la campaña de saneamiento que sigue a su aparición, nos comunica que la Comisión destinada a combatir esa clase de enfermedad está actuando intensamente con motivo de la comprobación de una violenta epidemia en el poblado de Guisa, término municipal de Bayamo, donde actualmente hay trescientos veintitrés (323) casos de frambesia.

Se han constituído en el referido poblado de Guisa los doctores José González Peña y Juan Borbolla Téllez, miembros de la citada Comisión de Frambesia del Instituto Técnico de Salubridad Rural, los cuales están tratando personalmente los casos allí encontrados.

Los doctores González Peña y Borbolla Téllez recorren aquellas apartadas zonas, luchando con la inclemencia del tiempo, comprobando, no obstante, la existencia de cinco focos importantes, en la forma siguiente:

Foco número uno: barrio «Las Manacas», con 65 enfermos. Foco número dos: barrio «Los Horneros», con 96 enfermos. Foco número tres, barrio «La Toronja», con 54 enfermos. Foco número cuatro, barrio «El Oro», con 75 casos, y foco número cinco, barrio «El Fraile», con 33 casos, que hacen un total de 323 enfermos, los cuales están siendo tratados en la siguiente forma:

Cien enfermos con estovarsol y bismuto y, 223 sometidos a tratamientos con novarsenobenzol.

Esos tratamientos los llevan a cabo personalmente los doctores Borbolla y González Peña, visitando semanalmente cada uno de los distintos focos.

Además todas las semanas remite el Instituto Técnico de Salubridad Rural las cantidades necesarias de medicamentos para continuar el tratamiento, habiéndoseles enviado, hasta el momento, aparte de gran cantidad de jeringuillas y agujas hipodérmicas y sulfato de sosa, dos mil tabletas de Stovarsol, 500 ampolletas de Salicilato de bismuto y 500 dosis de novarsenobenzol Billon.

Se están cursando las órdenes oportunas para que por los señores inspectores de la Comisión de la Frambesia en la provincia de Oriente, se continúen las investigaciones en los demás términos municipales, todos los cuales, conforme hemos publicado en su oportunidad han sido recorridos con anterioridad.

Dos caballos atacados de encéfalomielitis

El Jefe Local de Sanidad de Manzanillo ha trasladado al Director del ramo, doctor Finlay, el informe rendido por el doctor Cruz, Primer Teniente Veterinario, Delegado en el cuartel local, en el que da cuenta de un caballo atacado de Encéfalo-mielitis equina, lo que sucede a otro caballo propiedad del señor Serafín Arca.

Como quiera que el citado Primer Teniente Veterinario no explica si el ataque de encéfalo-mielitis que padece el caballo es el conocido como mal de sueño, las autoridades sanitarias superiores han dado cuenta, con urgencia, al Secretario de Agricultura, ingeniero García Montes, al de Defensa, doctor Domingo F. Ramos, y al Veterinario de la Jefatura Local de Sanidad de Santiago de Cuba para que este último se traslade a Manzanillo e investigue el origen de la enfermedad y dicte las medidas pertinentes.

Temen nuestras autoridades que los dos caballos, víctimas de la encéfalo-mielitis, pueden constituir una epidemia del mal de sueño como la registrada recientemente en varias importantes ciudades norteamericanas y contra cuyas epidemias nuestro Gobierno dictó severas medidas para evitar su introducción en Cuba.

Se espera que el Veterinario de la Jefatura de Sanidad de Santiago de Cuba amplíe el informe rendido por el Jefe Local de Manzanillo, aparte de que tanto por Agricultura, como por Defensa, se han de hacer nuevas investigaciones alrededor de este asunto.

El doctor Salcines sigue de Comisionado en Oriente

Por Decreto Presidencial, a propuesta del Secretario de Sanidad y Beneficencia, doctor Juan de Moya Flamand, se dispone que al cesar como Jefe Local de Sanidad de Cuba el doctor Felipe Salcines, cirujano residente del Hospital Civil «Saturnino Lora», de aquella capital, continúe sus estudios y trabajos en cuanto a las necesidades sanitarias en los restantes términos municipales de la provincia, excepto dicha ciudad, de la que se ocupará directamente el nuevo Jefe, doctor Carlos Padrón Ferrer.

Igualmente se dispone en el referido Decreto del Ejecutivo que el doctor Salcines haga al Secretario de Sanidad cuantas sugerencias estime pertinentes para el mejor desenvolvimiento de la sanidad en aquella región.

Nuevo descubrimiento para contener la hemofilia

La Cancillería ha trasladado al Secretario de Sanidad. doctor Moya, un informe rendido por el Cónsul de Cuba en la ciudad de Chattanoga, Estado de Filadelfia, Norteamérica, dando cuenta de los experimentos llevados a cabo por los médicos del Kensignton Hospital, doctores Arthur Steimberg y William B. Brown, en los que demostraron que el ácido oxálico es un poderoso agente para contener la hemofilia y otras clases de hemorragias.

Toma de posesión

Ayer tomó posesión de la Jefatura Local de Sanidad de Matanzas, el doctor Narciso Forets Díaz, nombrado recientemente por el Secretario del ramo, doctor Moya.

CRUCIGRAMAS

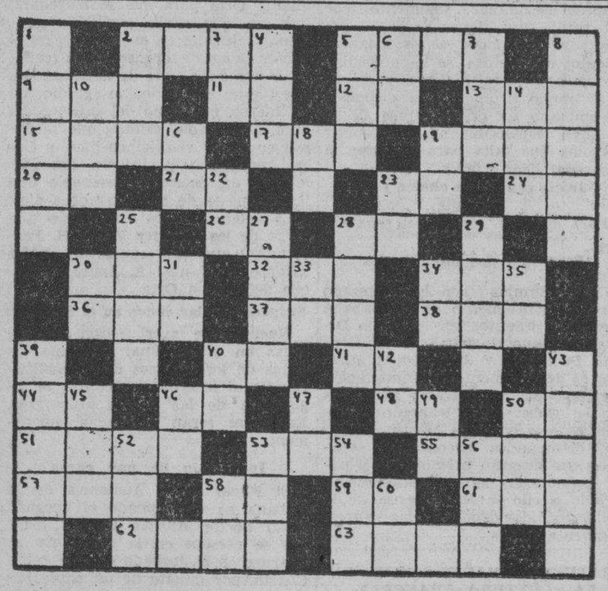

HORIZONTALES

2—Río de Francia
5—Río de Rusia
9—Agarradera
11—Número romano
12—Símbolo del Neón
13—Metal
15—Sin nadie
17—Amarra
19—Tiempo del verbo osar
20—Afirmación Nacional
21—Dona
23—Antes de Cristo
24—Preposición inglesa.
26—Adverbio de modo.
28—Ciudad de Caldea
30—Oxido de calcio.
32—Planta purgante.
34—Lista, nómina catálogo
36—Nombre femenino
37—Pariente
38—Ave trepadora que habita en el Brasil
40—Sílaba que repetida resulta un apodo familiar
41—Sociedad Anónima
44—Naipe
46—Afirmación
48—Montaña de China
50—Marchar
51—Papagayo
53—Colera
55—Río de Africa
57—Altar
58—Artículo
59—Señor
61—Río de la Siberia
62—Carta de la baraja
63—Nombre griego de la diosa de la curación

VERTICALES

1—Contraer matrimonio
2—Condimento
3—Conjunción
4—Dios, entre los mahometanos
5—Artículo
6—Isla de la costa occidental de Francia
7—Artículo (pl)
8—Falto de entendimiento
10—Baile
14—Uno de los nombres de Cibeles
16—Preposición inseparable
19—Especie de flecha que usaban los
18—Pronombre personal
19—Especie de flecha que usaban los antiguos turcos
22—Interjección
23—Terminación de infinitivo
25—Bien de salud
27—Cuerno
28—Artículo (pl)
29—Mamífero cuadrumano
30—Interjección
31—Artículo
33—Diptongo
34—Dios del Sol
35—Número romano
39—Proyectil (pl)
40—Variante
42—Diptongo
43—Perfume
45—Hermana
46—Interjección
47—Símbolo del Cromo
49—Terminación de infinitivo
50—Puerto del Perú
52—Nivel
53—Rey de Wessex en la heptarquía sajona, desde 689 a 726
54—De esta manera
56—Terminación de diminutivo
58—Antiguo nombre de la nota do
60—Dios del Sol

A. L. G.

MATANCERAS

La corrida de la sierra

El evento náutico de hoy.

Como muestra de lo que bien pudieran cobrar los sportsmen que tomarán parte en esta mañana del 18 de junio, en la interesante justa de pesca organizada por el «Matanzas Tennis Club», traemos a nuestras columnas la presente foto, que tan admirada será por los amateurs yumurinos, del esplendidísimo ejemplar cobrado el pasado año, dentro de nuestra bahía, por los jóvenes Nieto y Enrique Casado, los que se aprestan a competir en el concurso de hoy para tratar de repetir la azaña que tuvo eco el año anterior, hasta en las interesantísimas páginas de «Carteles» en la sección que suscribe Federico Linder.

A las siete antes meridiano, cuando esté repartiéndose esta edición del DIARIO DE LA MARINA en el quartier de Bellamar, será dada la señal de partida de todas las embarcaciones, que con sus propietarios a bordo, optarán por los premios que ofrece la Institución Femenina de la Playa y el gerente de la pasta Gravi, doctor J. M. Cubas.

El entusiasmo que ha despertado esta «corrida de la sierra» quedará demostrado mañana, cuando se inicie la llegada de las embarcaciones que harán el recorrido desde el muelle de frente a Botet hasta el sitio conocido por los García.

Entre los pescadores que prometen dejar bien plantado su nombre en ese concurso los hay abogados, médicos, comerciantes, poetas, soldados de la independencia, fiscales, farmacéuticos, administradores de ingenios, como Mario Jordán y Octavio Pagés, que visten la toga de la abocía; como Kelito Revilla, que ostenta la representación del ministerio público aquí; como Alberto Lovio, que canta a las musas; como el comandante Waldemar Schweyer, del disuelto Ejército Nacional; como el superintendente del Ferrocarril de Hershey Jacinto González, que representará la Ingeniería, como Segundo Botett, que es esencia de espumosa cerveza tropical; como Enrique Lauzurica, que pertenece al staff del Central Washington; como Mongo Zapico, que maneja las tijeras con sin igual maestría, como Fernández Aguirre, que es, con Antonio Botet, «terror de los mares»; como Clemente Landman, que a la alta investidura de representante del Gobierno de Hitler en Matanzas suma la de administrador de la Compañía de Jarcias, y Pedro Octavio González Irigoyen, que a bordo de su barco «La Sata» dejará al mar sin peces.

Como ya anticipé, después de la corrida de la sierra se celebrará la Regata de la Buena Suerte, otorgándose los premios en el mismo muelle de frente a Botet.

A la una tendrá efecto el almuerzo en el Club que preside Bértila Haedo y desde las doce iniciará su programa bailable la orquesta de los Hermanos Melero.

Un gran día el de hoy en la Playa.

En el Cuartel Goicuría

Apertura de una Exposición.

A las doce meridiano de ayer, sábado, quedó abierta en los salones del Club de Oficiales del Regimiento Plácido, la gran exposición que de los trabajos efectuados por los alumnos de las Escuelas Cívico-Militares hacen las Misiones Educativas de esta provincia.

Todos los testeros del amplio salón del Club aparecen cubiertos por mil objetos de variadísimas obras, que proclaman la eficiencia de esas misiones, han llevado a los más recónditos sitios de la República la luz del saber y el caudal de conocimientos que fué hasta ha pocos años cosa prohibitiva para las clases pobres y los elementos campesinos de la nación.

Filigranas de aguja, trabajos en madera, modelados en yeso y toda clase de artículos necesarios a la vida del hombre, vense allí trabajados por los muchachos que han de ser en el futuro los propulsores del bienestar y el engrandecimiento de la patria.

Perfección tan grande se admira en algunas de esas obras expuestas en el Club de Oficiales del Regimiento «Plácido» que sólo viéndolo como hemos visto nosotros funcionar esas escuelas en la visita que hicimos a la de Agramonte, que está dirigida por el sargento Nemesio Suárez, puede concebirse tal adelanto.

Con la alta oficialidad del Regimiento «Plácido», que comanda el teniente coronel Gonzalo García Pedroso, el hombre que tanto se viene interesando por el progreso y auge de nuestras poblaciones, saludamos en dicha Exposición al doctor Waldimiro Soler Fernández, jefe de la Sección de Cultura; a la doctora Guillermina de Armas y Ruibal, jefa de la Misión Educativa número tres; al teniente doctor Luis B. Vélez de Vignier, jefe de la Misión Educativa número dos; al teniente doctor Juan Martínez Zequeira, jefe de la Misión Educativa número tres, y al teniente Félix Díaz Casas, jefe de la misión educativa número uno.

Con nuestras autoridades que han desfilado por allí felicitando a esos educadores que visten el honroso uniforme del Ejército, hemos podido apreciar la cantidad de familias de nuestra sociedad que a todas horas de ese día de ayer visitaron la Exposición.

Hasta esta noche a las once podrán los que aún no hayan ido a ver por sus propios ojos cuánto y cuánto útil y de auxilio para la existencia se les enseñan hoy a los hijos de nuestros guajiros. que sin salir de sus predios y sin erogaciones que no están a su alcance, reciben de esas Misiones Educativas, creadas por el jefe del Ejército, coronel Fulgencio Batista y Zaldívar, el tesoro de la instrucción y el caudal de conocimientos que son necesarios al ser humano para abrirse paso en el mundo.

Los eternos descontentos, los que sin ver quieren siempre juzgar y viven rebeldes a las realidades que creen poder ahogar con sus críticas y descréditos, deben llegarse al Cuartel Goicuría, sede del Regimiento «Plácido», para no ponerse en evidencia negando el sol o tratando de ocultarlo con un dedo.

Loados sean los que están hoy educando al pueblo cubano y subsanando la indiferencia y el abandono en que yació hasta ha poco este importantísimo aspecto de nuestra nacionalidad.

La viuda de Betancourt

Isabel Cartañá.

Está en vías de restablecimiento, después de la gravedad que la aquejó la noche del pasado domingo, la noble y respetable dama señora Isabel Cartañá, la viuda del licenciado Luis Antonio Betancourt.

Le presta asistencia facultativa su hijo político, el doctor Oscar Forest, quien por la imprevista dolencia que aquejó a la señora Cartañá ha pospuesto su viaje de recreo a los Estados Unidos, a donde irán a visitar la Feria, que es en la actualidad, atracción de todo el mundo.

Don Demetrio Menéndez

El duelo del día.

Falleció en la noche del viernes, en esta ciudad, el antiguo y probo vecino de Matanzas, con cuyo nombre encabezo esta nota.

Hombre luchador, de acrisolada honradez y una pulcritud en los negocios que labráronle la más alta reputación, Don Demetrio Menéndez deja de su paso por el mundo una imborrable huella de decencia y hombría de bien.

Entre los que lloran al fenecido caballero cuéntase su hijo Blas Menéndez, condueño de ese popular establecimiento de la calle de Magdalena y Maceo, «El Fuego», que tiene como gerente principal a nuestro querido amigo Evaristo Llana.

Con la sincera expresión de nuestra condolencia a todos los deudos de Don Demetrio Menéndez, va muy en particular el sentidísimo pésame que enviamos a sus hijos Blas, Miguel, Juan y María, y a su viuda, la señora Hortensia H. de Menéndez.

Monseñor Martín

El Obispo de esta Diócesis.

Como exclusivamente anunciamos el pasado domingo, embarcó el jueves por la vía aérea hacia Miami, para seguir después viaje a Roma, el joven Prelado matancero Monseñor Alberto Martín Villaverde, al que acompaña el Secretario del Obispado, Monseñor Manuel Trabadelo.

Durará la ausencia de los ilustres viajeros dos meses, durante los cuales fungirá como Gobernador Eclesiástico en esta Diócesis el Rector de la Catedral, doctor Jenaro Suárez Muñiz.

Una muy feliz travesía deseamos a Monseñor Martín y a Monseñor Trabadelo.

Del Vichy Cubano

Regresó el viernes a su residencia habanera, después de unos días que pasó en el balneario de San Miguel, la distinguida dama Clara Luz Domínguez, que aunque ya mejorada de los achaques que produjeron en ella la caída que sufriera hace meses, de la que dí cuenta en estas Matanceras», aun resiéntese en sus dolores y molestias consiguientes.

La señora viuda de Don Julián Linares, después de esta corta temporadita en el Vichy cubano, dispónese a hacer su anual estancia en la Playa Azul.

Invitaciones

Para una boda.

Llega a mi mesa la esquela que suscriben María Teresa Pérez Rodríguez y Miguel Buendía Maestre, para sus esponsales, que están señalados para las nueve de la noche del día 23 de junio en la Iglesia de San Nicolás en la Habana.

Al agradecer al estimado compañero la cortesía, formulo votos por adelantado por la felicidad y la dicha de él y de su futura esposa, María Teresa Pérez Rodríguez.

Sean dichosísimos esos novios.

En «Sauto»

La cita de hoy.

La gran sociedad matancera colmará hoy todas las localidades del hermoso coliseo de la plazuela de Estrada Palma, para gozar del espectáculo magnífico que allí presentan los Amigos de la Cultura Cubana, que haciendo sacrificios grandes han contratado a Rosita Segovia, la bailarina clásica que tan alta reputación ha conquistado, y al guitarrista Francisco Alfonso, primero entre los primeros en ese difícil arte de la guitarra.

Los mil asociados de Amigos de la Cultura Cubana estarán hoy en «Sauto», a las diez antes meridiano.

Es la hora indicada en las invitaciones para el comienzo del soberbio espectáculo Segovia-Alfonso.

Los Héctor

Como no verán mañana lunes la luz estas «Matanceras» adelantaré aquí mi saludo a los que el día 21 de junio festejan su onomástico.

El doctor Héctor Pagés Cantón, Representante a la Cámara por esta provincia, que disfruta de simpatías y arraigo grandes entre el electorado, y su hijo Hectico Pagés Morales, un gentil caballerito muy estudioso y muy inteligente.

Héctor Esteve, contador del National City Bank, que desde su llegada a esta ciudad ha sabido conquistarse el aprecio, la estimación y el cariño más grande en todos nuestros círculos.

Carácter afable, mundología y sociabilidad muy muchas, el señor Esteve y su esposa, la interesante dama Emilia Leal, gozan hoy en la gentry yumurina del mismo predicamento que en sus lares orientales.

Héctor Riera Gómez, Héctor Rodríguez, Héctor Morales y Héctor Sotolongo, pertenecientes todos a la juventud matancera.

Y Héctor Elizondo, para quien tengo el más cumplido saludo.

Felicitaré también, aunque él sostiene que no figura en el calendario entre los canonizados el Patrono de los Cazadores, al brillante escritor Héctor de Saavedra, que desde su interesantísima sección «A través de la Vida» deleita cotidianamente a los lectores del DIARIO DE LA MARINA, con la fluidez e ingenio de su pluma.

Tengan todos un día feliz.

El Apostolado cardenense

De fiesta hoy.

Se efectúa este domingo 18 de junio, en el gran plantel educacional de la Perla del Norte, la distribución de premios y la graduación del curso escolar 1938-1939.

Un programa interesante se ha combinado para esa fiesta que dará comienzo a las cuatro de la tarde, sumándose a dicho programa el obsequio que hacen a las graduadas las Antiguas Alumnas del Apostolado, consistente en un ponche de honor.

Entre las jeune filles que hoy terminan su curso de enseñanza primaria superior figuran las hijas de dos buenos amigos del cronista: Ana Luisa Castro y Muxó y María de los Angeles Hernández y Ortiz.

Para ellas como para todas las otras graduadas de esta tarde va mi felicitación.

LA última nota

Para decir que se encuentra en Matanzas, ya restablecido de un todo de la delicada operación quirúrgica que le practicara en la «Benéfica» en la Habana el doctor Antonio Barreras, nuestro estimado amigo Juan Díaz García.

Agradecido y obligado al doctor Barreras, esa prestigiosa figura de la medicina cubana, nuestro amigo Juan Díaz quiere exteriorizar por medio de estas líneas al insigne galeno, sus simpatías y su reconocimiento.

Manolo JARQUIN.

(Solución al Crucigrama anterior)

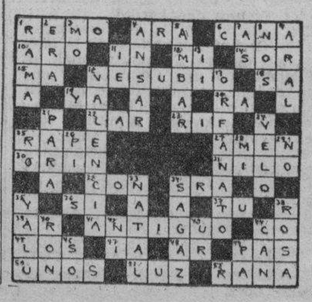

CRONICA SOCIAL

CUATRO AÑOS DE CASADOS

Cumplieron el viernes 16, esta joven y hermosa señora que adorna la Crónica de hoy, con su rostro seductor: Pilarcita López es su nombre.

Solamente así se la llamaba cuando era joyita de amor, pero ahora que es la esposa adorada y honesta dueña de un corazón que la ama, es Pilar L. esposa del caballeroso señor Teobaldo Valdés Pedroso, integrante de la División Central de Policía Nacional.

Vinculada por parentesco a un compañero del DIARIO, el Cronista se complace en saludar a la enamorada parejtita que festejan sus bodas de seda.

YA TERMINE

¡Con cuánto alegría lo digo!

Sí, he terminado la carrera que venía estudiando en la Escuela Normal para Maestros de la Habana.

Solamente me falta mercar el sello del timbre que vale $5, y llevar dos retratos para que me entreguen el honroso título.

Por lo pronto, he complacido el vehemente deseo que mi viejita ansiaba.

Y lo consigno para informar a las personas o entidades que se manifestaban deseosa de saberlo y lo inquirían con cautelosa solicitud.

El domingo 9 de Julio de nueve a doce del día se efectuará la fiesta de los graduados en el teatro Auditorium, A y Calzada, vedado. Es gratis la entrada.

Sin saber cómo ni dónde, me llega el rumor de algunas demostraciones de aprecio que se inicia en mi honor, por prestigiosas instituciones; lo cierto si es por habérmelo ofrecido personalmente, que se pone a mi disposición un teatro de primer orden para un homenaje en la víspera de mi santo, que será el primer domingo de Agosto, por la mñaana.

LA FUNCION DE HOY

En el teatro Martí a las nueve de la mañana, ofrece la función a beneficio de sus aulas para analfabetas, la Asociación Cultural Femenina, que dirige la Dra. Ana Echegoyen de Cañizares, profesora de la Universidad de la Habana.

En el programa figuran Zoila Gálvez, Coralia Céspedes, la conferencista Mercedes Pinto, el violinista Virgilio Diago, el artista Modestín Morales y Bola de Nieve, y una película.

EL HOMENAJE DE MIGUELON

El domingo 2 y en los jardines de La Polar, será homenajeado con un almuerzo este meritoso Inspector de la Compañía Cervecera.

El cubierto vale $1.25 representan a la Comisión Organizadora los señores Portuondo Calá, cronista de El País, Eudaldo Gutiérrez Parle, Cronista de El Crisol y Rafael Oña Mazeno.

Todas las sociedades habrán de tener nutrida representación en ese acto de Miguel Pagoda que tan bien los atiende a todos.

Ing. José Caminero

El ingeniero que no fabrica casas ni puentes, pero escribe obras de didactismo, de enumeración de hechos, de recursos narrativos y amenos.

Autor del libro Lo que ví en Europa, que me ha dedicado, regresó de la Feria Exposición de Nueva York, donde representó al DIARIO DE LA MARINA. Y me trae un recuerdo.

Gracias, compañero.

Dra. Hortensia Larrondo

Maestra, poetisa, pedagoga y pronto será abogado, esta distinguida señorita, ahora aspira a ser Delegada del Comité Político del Barrio de Tacón, por el Partido Conjunto Nacional Democrático.

Para lograrlo con más méritos de los que cito, se viene interesando porque se establezca una Escuela Pública en ese Barrio, en que no la hay; desde Galiano y Reina y San Rafael y Monsorrate, lo comprende.

A San José 205, altos, entre Aguila y Amistad, se informa de lo indispensable para lograrlo en el nuevo curso.

Boda

Que será de lujo.

De la bellísima y hermosa señorita doctora Rosaura López Machado y el joven señor Félix Maya.

Hija del Coronel Mauricio López Luna, segundo Jefe de la Policía Judicial.

Excusas y mención

Pasaron los natales de la distinguida Margarita Guerra de Almeida, una de las principales columnas de la ilustre Asociación Cultural Femenina.

Y los de su delicada hija Bebita Ponvert, estudiante y cantante de linda voz.

De Margarita Díaz y González, señorita soprano que triunfa y es solicitada con insistencia.

Y de todas las que me honran con sus afectos.

Pasó San Antonio, muchas amigas y amigos, lo celebraron.

La señorita Antonia Valdés y Hernández, recitadora emocionante y artista admirable.

La señora Antonia Cárter, esposa del señor Predo Antich, bacelonesa que distingo al igual que a su esposo que es constuctor de obras, y su hermosa hija Catalina, a quien debo publicar el retrato de su esposo, que es funcionario de la Aduana.

Y particularmente, Antonio Ugarte y su señora Victoria, que son vecinos de mi casa, fueron los únicos a quienes saludé ese día.

Para todos los que cito y los que omito, por no mencionarlo, sin oportunidad, va mi saludo con estas líneas. Especialmente para Antonio Acosta, el marmolista amigo que reside frente a la entrada del cementerio, a quien no puedo olvidar.

Recíbanlo cortésmente todos.

José Sánchez-Arcilla

El Cronista de Avance, desde hace varios días.

Estilista a lo Homero, usa de la prosa con risos de sutil inspiración romancera traza rasgos poéticos y decora con pensamientos efusivos.

Gusta y se lee con fruición lo que escribe Pepito Sánchez-Arcilla, que ha estampado el título de mi sección a la suya y eso me halaga porque demuestra que supe escoger.

Felicito al múltiple escritor que en todas las facetas del periodismo, de la escena, de la intervid y de la oratoria se manifiesta un grande.

Enhorabuena.

CALENDARIO DE NOTICIAS

El día 8 publiqué la boda de las hijas del señor Sarracent.

El 10 inserté la fotografía de la ideal señorita Margarita Valdés, que celebró su onomástico en esa noche con espléndido sarao en Escobar 65, esquina a Lagunas.

Su padre el señor Horacio Valdés, A. del Despacho de la Secretaría del Ayuntamiento de la Habana, y su amada madre señora Juanita Hernández, figura saliente de la buena sociedd de antes, gozron con la alegría y el esplendor que alcanzó.

Llegué cuando había terminado y por Clarita, la graciosa hermanita de Margot, recogí las impresiones que hoy doy.

De Cárdenas

Estuvo aquí hasta ayer el señor Manuel Viada, comerciante establecido en la calle de Pinillos y Jérez.

Regresó ayer el estimado señor que me fué presentado por el señor Ventura Ruiz, padre del Cronista del colega Alerta.

Baile

Lo tiene esta noche la sociedad J. Gualberto Gómez, de Regla.

Haydée Arteaga

Señorita que lleva un grupo de niños para sus Charlas Infantiles, visitará esta noche el Club Artístico de Pogolotti, sociedad que preside Carlos Almeida.

Adelante

La asociación que preside el doctor Lázaro Bravo, festejó el nacimiento de Maceo, con un acto hermoso.

Habló el Dr. Ernesto Pinto.

A Nueva York

Va en viaje de paseo para asistir a la Feria Exposición, el Dr. Angel Suárez Rocabruna, Secretario General de Organización Deportiva Amateur de Cuba.

Sale en el vapor Cuba, por el Arsenal, a las 8 y 30 de la mañana del martes 20. Lleva encargo especial de saludar a todos los organismos y colectividades que visite.

Baile el 25

En Redención.

El Club Artístico Cultural, lo tiene en sus salones de J. M. Gómez 697.

El Sr. Félix Herrera, Presidente de la Sección de Sports, me lo participa.

En La Tropical

El 9 de Julio, tienen una jira en este jardín, los elementos de Unión Fraternal.

Para con su producto establecer el Laboratorio que necesita su Farmacia.

Dra. Elsa Barroso Najarra

Muy atrayente cienfuegra, es la señorita que lleva este simpático y sugestivo nombre.

Graduada en la Escuela de Pedagogía, regresa a sus lares en la semana entrante.

El Cronista que admira su feminidad candorosa, deposita a sus pies las flores de su admiración más íntima.

Enfermo

El Dr. Rafael Moza Mesa, médico eminente y especialista distinguido del Sanatorio La Esperanza, que ahora dirige la Clínica Juan Gualberto Gómez.

Se halla recluído en sus habitaciones desde hace días.

Un año de matrimonio

Lo cuentan ya los jóvenes y estimadísimos amigos Sra. Dora Frade y el Sr. Rafael Oña Manzano, jefe de la plana política de El Pueblo.

Hoy, como en la noche feliz en que deslumbraron a la sociedad con el esplendor de su boda celebrada en Monserrate, se aman placentemente feliz.

Los felicito.

E. P. D.

En la semana pasada dejó de existir la señora Angela Martínez, esposa del caballeroso señor Agustín Izquierdo.

De Compostela 12, fueron llevados a la Necrópolis de Colón los restos de la que en vida fué excelente madre de familia.

El nombre de Izquierdo ligado a la sociedad del pasado co ntodos los atributos que mereció estar con Juan Gualberto Gómez y Miguel Gualba, Tranquilino Latapier, el Coronel José Gálvez, en los días de la conspiración por la libertad abrasada por José Martí.

Constituyó una sentida manifestación de duelo el sepelio de la distinguida habanera.

A su hija Susanita, al señor Izquierdo y demás familiares, nuestro sentido pésame.

iesta Infantil

En el domicilio de los apreciables cardenenses señora Digna Pérez y Juan del Cristo.

Festejarán el natalicio de su vigorosa nené, de la monísima Yolanda, con una fiestecita que durará toda la tarde.

Para los padres la felicitación y para Yolanda, un beso, ya que se trata de una heredera del apellido de un compañero muy querido el señor Carlos del Cristo, Cronista de «La Libertad» de Marianao.

El joven del Cristo acaba de regresar de la Perla del Norte acompañando a su gentil prometida la señorita Victoria Coffigny y a su querida madre.

Alberto Coffigny ORTIZ

PRESOS TRES LADRONES DE HABANA QUE OPERABAN CON M BUEN RESULTADO EN GUI

El Secretario de Agricultura está recorriendo la zona vueltabajera. Licencia al Alcalde de Bauta. Se ahorcó hombre que tenía once hijos. Semillas para los campe

PINAR DEL RIO

Recorre la provincia pinareña el Secretario de Agricultura

PINAR DEL RIO, Junio 17. DIARIO. Habana. — El Secretario de Agricultura, acompañado de su esposa y del ingeniero Félix Rousseau, y de los ingenieros agrónomos Félix Malberty y José A. Amargós y de los reporters, llegó a Pinar del Río a las seis de la tarde, después de detenerse en Los Palacios, a donde llegó dejando la carretera central, sosteniendo una entrevista con el Alcalde.

Estuvo también en Consolación del Sur, pudiendo apreciar en ambos lugares los efectos del último temporal. Los inspectores municipales de Agricultura de Candelaria, Los Palacios y Consolación del Sur, recibieron órdenes directas del ingeniero García Montes, de realizar un recorrido por dichos términos, para que informen inmediatamente a la Secretaría de los daños causados. En todos estos lugares anunció el Secretario su propósito de auxiliar a los campesinos, perjudicados con semillas y el personal técnico necesario. Mañana temprano, seguirá viaje hacia Guane, regresando posiblemente por la noche a esa capital.—**ESPECIAL.**

EL SECRETARIO DE AGRICULTURA EN GUANE

GUANE, junio 17. DIARIO. Habana.—Procedente de Pinar del Río ha llegado a ésta el Secretario de Agricultura, con sus acompañantes, para recorrer la zona afectada por las inundaciones causadas por el desbordamiento del río Cuyaguateje.

Fué recibido por el inspector municipal de Agricultura de Guana, quien lo acompañó en el recorrido.

Durante más de tres horas, estuvieron recorriendo las márgenes del río, observando los daños causados por la inundación, pudiendo ver en las zonas bajas las cosechas perdidas, de arroz y maíz principalmente.

Examinaron también las ribera río, donde los guajiros tie siembras, en cuyos lugares la te se llevó cuanto encontró paso.

En el viaje de Pinar del Guane, pudo el ingeniero Montes conocer la importancia creciente del río, pues desde tancia de diez kilómetros, Isabel Rubio y de Mendoza tación de Guana, se ven toda tierras anegadas.

El Secretario antes de Guane, ordenó al inspector que le acompañó en el recorr rindiera un informe detallado daños. Agradeció dicho fun al capitán Marcelino Mend teniente Quintana y al vecin los barrios las atenciones de hicieron objeto.—**Especial.**

HABANA

Se privó de la vida

SAN NICOLAS, Junio 17. DIARIO. Habana.—En la ma de hoy, puso fin a su vida, s dose en su domicilio de la fin marriba», Juan Manuel Dí piñán, de 38 años, blanco, ciéndose los motivos de su ción. El finado pertenecía a lias muy distinguidas en es blo.

El sepelio tendrá efecto El juzgado levantó las diligen caso. Deja una viuda con Reciban mi sentido pésame miliares.—**FELIX PEREZ, ponsal.**

Tomó posesión de la A

PUNTA BRAVA, Junio RIO. Habana.—Hoy a las tomó posesión de la Alcaldía cipal de Bauta, el señor Jos pez Fernández, Presidente Ayuntamiento, por licencia meses y medio solicitada por calde propietario señor Jorg nez.—**J. LOPEZ, Corresponsal.**

Detenidos los autores de robos

GUINES, Junio 17. DIARIO bana.—Fuerzas del Ejército licías, han detenido a los Pedro Pablo Véliz González, Marrero Sánchez y José Alfo «Bigote», todos vecinos de la na, y autores de distintos robos merciantes de esta localidad pándoseles distintos mercan las robadas.

—Al mediodía de hoy fu Círculo Acción Republicana, Corzo acometió a tiros a Ism mas, ambos pertenecientes junto, hiriendo al periodista tín Cuesta, que en aquellos tos transitaba por allí. El agr ha sido detenido. — **MARCE SUAREZ, Corresponsal.**

MATANZAS

Quemaduras graves

MATANZAS, Junio 17. DI Habana.—Fué asistida en el de Socorro de quemaduras s sufridas al explotar un re Esther Villalonga Pérez, de vecina de Zaragoza núm. También fué asistido en dicho tro, el menor de 9 años, Ram Cambó, vecino de la Cumbr recibió graves lesiones al ser por un toro.—**LOVIO, Corres**

SANTA CLARA

Capturado por las fuerzas del cito un bandolero

CRUCES, Junio 17. DIARIO bana.—En la mañana de h capturado por fuerzas del E Constitucional, en la finca «C rrón», de este Término Munic bandolero Agustín Martínez (« lo», compañero del célebre «C to», en la realización de ex de dinero a los campesinos comarca.

Llevaron a cabo la captu soldados Ceballos y Cristo, después de una tenaz pers lograron localizarlo cerca de de la madre del bandolero. verse descubierto se dió a pero no pudo burlar a la fue blica, siendo detenido al a cerca de la residencia de dich no de ese barrio, señor Juan lez.—**JACINTO LEON, Corres**

CAMAGUEY

Reparto de semillas a los campesinos

CAMAGUEY, Junio 17. DI Habana.—Ha quedado termin reparto de semillas a los campe de esta provincia, siendo es maní, arroz, y maíz, pasando mil quinientos quintales lo distr do entre los agricultores. Debe que se presenta favorable la cción, se espera una abundante cha.

—El Municipio de esta ciudad por una grave crisis debido a gua recaudación, siendo ese el vo de que hasta la fecha no se ya podido pagar a los empleados mes de mayo. El Alcalde hace fuerzos a fin de intensificar la caudación, para poder cumplir las obligaciones municipales.

Se espera la llegada del Dr. R Betancourt que viene a ésta para formarse sobre el terreno de la ciencia con que marcha el Hos de esta ciudad, cuyo centro está sando por una grave situación, la escasez de materiales de cura —**HERNANDEZ, Corresponsal.**

ORIENTE

LLEGO UN YATE DE BAND ITALIANA

SANTIAGO DE CUBA, Junio DIARIO. Habana.—Ha llegado a ta el yate «Manememossha», de dera italiana, que comanda el cipe Camilo Rapolli, que conti viaje mañana para Guantánamo

—Ha sido nombrado presidente Club Leones de esta ciudad el tor José Margate Castillo.

—La Audiencia condenó a 26 de presidio a Pedro Basulto, que pasado año dió muerte a un pare en Mayarí.

—Llegó el ex Alcalde de Santi Dr. Desiderio Arnaz Alberni, sie recibido por numerosos amigos y patizadores. Arnaz, vuelve a la política activa por los liberales, pirando a ser de nuevo Alcalde, gando que ha sido el mejor Alcal que ha tenido Santiago.—**García,** rresponsal.

M.E.C.D. 2016

ANUNCIOS CLASIFICADOS DE ULTIMA HORA

Más ANUNCIOS CLASIFICADOS de ULTIMA HORA en la página 26

COMPRAS

9 CASAS

URGE COMPRAR 2 CASAS

En la Víbora, una con 4 habitaciones hasta $8.00.00; otra con 3 habitaciones y garage hasta $6.000.00. Neptuno 633. La Oportuna.

11 FINCAS RUSTICAS

COMPRO FINCA

Compro finca en la carretera de Arroyo Arenas llegaría hasta Punta Brava, de tres cuartos a una caballería y con buena casa vivienda y suficiente agua, también serviría por Rancho Boyeros, pago hasta $12.000, si lo vale. José B. Fernández, Obrapía 308, M-1506 y M-7430.

17 MUEBLES Y PRENDAS

U-1800: OBJETOS DE ARTE

Compro muebles antiguos, modernos, adornos neveras, archivos, burós, pianos máquinas escribir, coser, objetos de plata, porcelana y vajillas. Cuadros, casas completas. Compro todo. Telf. U-1800.

VENTAS

48 CASAS

VENDO CASA DE ESQUINA PORtal, sala, 2 cuartos, comedor, cocina, baño, garage, patio, $2.000; otra esquina jardín, portal, sala, 3 cuartos, comedor, cocina, baño intercalado, garage, muchas facilidades $5.000. Tengo 15 accesorias de madera y teja en $3.000, rentan 70 pesos. Solares, desde 85 centavos vara hasta 3 pesos en todos los repartos. FO-2026 y FO-1878 Herrera y Ramonet, Calle A y Miramar, Almendares.

VENDO UNA ESQUINA PEGADA A Belascoaín y Neptuno 2 plantas moderna establecimiento en los bajos y los altos sala, comedor, 4 cuartos, renta 100 pesos, me urge dinero, la doy en $11.000 último precio. Fariñas, Teléfono A-6625 Empedrado 302

CHALET 2 PLANTAS ESQUINA GArage para 2 máquinas todas las demás comodidades en los bajos, altos, 4 cuartos, 3 baños, calle 17 entrada del Vedado, precio: 28.000 pesos Fariñas A-6625.

VEDADO. — EN LA CALLE LINEA, entrada del Vedado esquina de Fraile gran casa superficie 28x50, a 25 pesos metro terreno y fabricación, no hay nada más lindo mejor situación en el Vedado. Fariñas, Telf. A-6625. Empedrado 302.

AMPLIACION DE ALMENDARES

Calle 11, una cuadra fuente luminosa, monolítica, sala, 3|4, comedor, baño, int. garage, etc. Verdadera ganga $4.600.00. Más informes M. Rico, Telf. M-9300.

ALMENDARES, LUJOSO CHALET

Ruta 30 por el frente, jardín, portal, sala, 3|4 baño intercalado, comedor, 2|4, altos con baño, garage etc. Precio $6.650.00.

EN LUYANO PEFADO A CONCHA

Linda casa moderna con portal, sala grande, 2|4, comedor, baño etc. Amillarada en $20.00. Un regalo $2.500.00. Informa Manuel Rico, Industria 166, Telf. M-9300.

GANGA $5·500.00

Vendo casa en Loma del Mazo, Avenida Juan Bruno Zayas 409 entre Vista Alegre y Carmen, recién construída, no sujeta Ley alquileres. próxima Colegios, Maristas, Lousdes, Salesianos, Instituto Víbora, compues, grgan jardín con terreno para garage portal, sala, comedor, tres habitaciones, closets, cuarto baño en colores, cocina, cuarto y servicio criados, gran patio con jardines. Fabricación de primera, carpintería cedro y caoba. Véala todas horas. A-8382.

VIBORA, VARIAS

Santa Irene cerca de la Calzada, 4 habitaciones $5.500. Encarnación cerca de la Calzada $5.500. Carmen cerca de la Calzada $5.600.00. San Anastasio cerca de Pocito parte alta con traspatio y frutales $4.600. Santa Catalina $4.100 y varias más. José B. Fernández, Obrapía 308 M-1506 y M-7430.

AGUIAR, ESQUINA

Calle Aguiar cerca de Chacón, esquina de 2 plantas y media, con terreno de 14x22 es antigua propia para edificio son 346 metros, renta $175.00. José B. Fernández, Obrapía 308 M-1506 y M-7430.

CUARTELES: $5,200

Calle Cuarteles casa propia para fabricar, con una medida de 7,80x23.90 cerca de la calle Aguiar. José B. Fernández, Obrapía 308 M-1506 y M-7430.

LAGUNAS: $6,600

Lagunas cerca de Galiano, mide 7.08 por 21.17 varas, propia para una gran casa $6.600.00 y reconocer pequeño censo. José B. Fernández, Obrapía 308 M-1506 y M-7430.

VEDADO: $17,000

Vedado Calle 11 cerca de J. Residencia amplia con 5 hibtaciones, y grandes comodidades, garage y cuartos y servicios de criados, es una ganga, terreno 625 metros. José B. Fernández, Obrapía 308 M-1506 y M-7430.

VEDADO, CHALET

Calle L cerca de 17 lindísimo chalet, de 2 plantas con todas las comodidades que exiñe una residencia de lujo, habitaciones en los altosÑ monolítica. José B. Fernández. Obrapía 308 M-1506 y M-7430.

MIRAMAR, DE ESQUINA $14.000

Miramar calle 26 residencia de esquina con 4 habitaciones, todas las demás comodidades a todo lujo, $15.000 2 años de fabricada, cerca de 5a. Avenida. José B. Fernández, Obrapía 308 M-1506 y M-7430.

LA MITAD DE UN PUEBLO DE HUNGRIA NECESITA DE TRATAMIENTO ANTI-RABICO

BUDAPEST, Hungría, junio 17. (Havas).—Casi la mitad de los habitantes de la aldea de Karcag, o sea unas noventa personas, han pedido que se les someta al tratamiento preventivo anti-rábico en el Instituto Pasteur, de Budapest. Los veintidós niños que hay entre ellos, ya han sido admitidos. Según lo investigado, hace algún tiempo que un perro hidrófobo mordió a dos pastores, padre e hijo, así como a varias vacas del rebaño que apacentaban. Se prestó auxilio médico a tiempo a los dos hombres, pero seis de las reses murieron poco después, de hidrofobia. Debido a que en Karcag toda la población está en diario contacto con el ganado, ha surgido un verdadero pánico, pues todos se preguntan si estarán o no contaminados. De ahí procede el gran número de demandas para ingresar en el Instituto Pasteur.

VENTAS

48 CASAS

CALLE 15, ESQUINA

Calle 15 esquina cerca de la calle 1212 mide 22,68x36 yo tengo comprador para el fondo de esquina de 12x22.68 la dan a $10ñ00 metro. Do pago después la parcela a $11.00 metros quizás algo más. José B. Fernández, Obrapía 308. M-1506 y M-7430.

LA SIERRA $7,000

La Sierra calle 7 cerca de 8 Chalet de 2 plantas, acera de la sombra, jardín, portal y terraza al frente, sala, recibidor, comedor, cocina, cuarto de criados, altos terraza al frente y 3 habitaciones. Terreno de 10x47 traspatio y frutales. José B. Fernández. Obrapía 308 M-1506 y M-7430.

ESTRADA PALMA $7,600

Cerca de Juan Delgado, acera de la sombra, jardín portalÑ sala, saleta, 4 habitaciones, comedor, cocina, garage y cuarto y servicios de criados. José B. Fernández, Obrapía 308, Telfs: M-7430 y M-1506.

JUAN DELGADO: $5,600

Cerca de Estrada Palma, jardín, portal, sala, 3 habitaciones, cuarto y servicio de criados, comedor, cocina, patio y traspatio, acera de la sombra. José B. Fernández, Obrapía 308, Telfs. M-7430 y M-1506.

SANTOS SUAREZ RESIDENCIA

Esquina de fraile a la altura de la Loma del Mazo, habitaciones de 5 por 4, 2 baños, escaleras de mármol, cantería, y toda monolítica, 2 halls, tiene cuerpo aparta para 2 máquinas y 2 habitaciones. José B. Fernández, Obrapía 308, M-8430 y M-1506.

VENDO UN EDIFICIO PLAYA HAbana 20 apartamentos con baños, monolítico $10.000. Se cambia por Casa en la Habana. Informes Galiano 509 García.

VENDO UNA ESQUINA RENTA 60 pesos, monolítica en $5.000. Mide 15 por 20 la ganga del año. Informes Galiano 509 García.

SE VENDE BARATISIMA UNA MAGnífica casa, San Miguel de Galiano a Belascoaín, 12 mts. frente, zaguán para automóvil, hermoso patio, 8 dormitorios, 3 baños, cielo raso, clara y fresca como ninguna en la Habana. Trato directo. Informes San Miguel 904 altos.

EN EL VEDADO $8,500

Urge la venta de una buena casa calle 13 cerca de la calle 12, acera de la sombra, a $25, terreno y fabricación; consta de jardín, portal, sala, recibidor, 4 cuartos, baño intercalado, comedor al fondo, servicios de criados, platio lateral y al fondo tiene 341 metros 50 centímetros superficie, preparada para altos. No se rebaja en el precio. No hay que pagar corretaje. Para verla FO-3786 Sr. Alvarez.

BUENA RENTA

Dentro de la Ley de Alquileres. En lo mejor del Reparto Almendares calle D, próxima a la calle 14. Guaguas y tranvías a media cuadra. Urge venta de una casa de dos plantas, nueva, construcción de primera, jardín, portal, sala, comedor, 3 cuartos, garage, Altos: Sala, comedor, cuarto de 4x4, terraza al fondo y demás servicios, gana $60 por la Ley de Alquileres $6.500 No hay que pagar corretaje, No se rebaja en el precio. Para verla señor Alvarez FO-3786.

SE VENDE: HERMOSA CASA MAMpostería, sala, saleta, 5|4, servicios y 2.400 metros de traspatio, ubicada en terreno de 1a. zona. Venus No. 51 casi esq. a Gral. Calixto García Guanabacoa. La Ruta No. 5. Dueño Altarriba No. 56 Jesús del Monte.

CUARTELES, 8x24 $5.500

Para fabricar, agua redimida. Otro San Lázaro próximo Belascoaín 8x17 $6.500. Consulado 7x30 $8.500 San Nicolás 7x35 $7.500 San Miguel 162 metros $6.000. Gerardo Mauriz M-7586 Metropolitana 538.

ALTURAS: $11,500

Magnífico chalet moderno 4 habitaciones garage, patio. Otro lindísimo chalet esquina brisa, moderno $15.000 en lo mejor de Alturas del Río Almendares. Gerardo Mauriz M-7586 Metropolitana 538.

MIRAMAR: $10,500

Chalet jardín, portal, saia, recibidor, comedor, garage, altos 3 amplias habitaciones y demás $10,500. Otra regia residencia en lo mejor de Miramar casi regalada Gerardo Mauriz. M-7586. Metropolitana 538.

CALLE B: $5,800

Próxima la Sierra espléndida residencia jardín portal, sala, hall, comedor al fondo, 4 habitaciones, baño intercalado color, garage, cuarto y servicio chofer, cuarto y s. criados, patio $5.800. Otra en $2.000. Gerardo Mauriz M-7586 Metropolitana 538.

ALMENDARES 2 CASAS: $7,500

Modernas nuevas rentan $70.00. Otra esquina sin estrenar $4.800. Otra $4000 Otra Miramar lindísimo chalet $13.000 Otro 4 casas con garage rentas $80.00 $85.00. Gerardo Mauriz M-7586 Metropolitana 538.

VEDADO: $11.500

Chalet 4 habitaciones 2 de criados, garage $11.000. Otro jardín, portal, sala, comedor, 3 habitaciones, baño completo intercalado, techos monolíticos $5.800. Gerardo Mauriz B-7586 Metropolitana 538.

LINEA, 4 CASAS: $25.000

En lo mejor de Línea, Vedado 683 metros todo fabricado de dos plantas, buena renta $25.000. Otro Línea a la entrada 2 plantas, 700 metros $22.000. Gerardo Mauriz M-7586 Metropolitana 538.

MONTE 3 PLANTAS $25.500

Próximo a Aguila estupendo negocio Animas próximo Galiano esquina 2 plantas $12.000 renta $85.00. Otra esquina Concordia $12.500. Otra San Rafael $17.000 2 plantas; otra Reina esquina moderna $23.000 Gerardo Mauriz M-7586 Metropolitana 538.

SE VENDE LA CASA 15 NUMERO 306 en el Vedado 390 metros cuatro habitaciones sala, comedor, garage y demás servicios antigua pero sólida por precio módico y con facilidades de pago. Informa su dueño en la misma.

Exenta Diez Años de Contribución 33% de Rebaja en Plumas de agua Vendo $6.500 Casa dos plantas

Independientes, pegada Carlos III, monolítica. Toda decorada, citarón, armazón concreto, marco caoba, sala, dos cuartos, baños en colores. cocina gas. Renta $60. Dejo hasta el 40% en hipoteca al 7%. Propietario Suárez A5-0721.

CASA MODERNA: 2 PLANTAS PROximo Estación Terminal $5.500, rebajando hipoteca de $2.000. Frente de 8 metros. Alquilada siempre, rebajada $49 mensual. Benítez, Consulado 159, altos, de 12 a 4.

VENTAS

48 CASAS

VENDO URGENTEMENTE Y MUU barata la casa Concepción 674 entre 13 y 14, 556 varas de superficie, portal, sala, saleta, 2 cuartos, baño completo, comedor, terraza, cocina, garage y gran traspatio, trato directo $3.500 dueño en la misma.

AMPLIACION DE ALMENDARES. Avenida 1a., esquina a 9, vendo casas nuevas, de 2, 3 y 4 habitaciones y garages. Vea al sereno y llame al dueño Vázquez I-6850. Buena renta.

J. LLANES

VENDO CASA QUE VALE $8.000 EN $5.300, pegada Reina. Sala, saleta, columnas escayola, cuatro cuartos, baño intercalado, comedor, cocina, cielo raso, $5.300. Otra dos plantas, cerca Reina, sala, tres cuartos, baño en cada piso; $6.600. J. Llanes, Sitios 76. Teléfono M-2632.

VENDO CERCA REINA DOS PLANtas. Sala, saleta, 4 cuartos, comedor, cocina y baño en cada piso; renta 20 pesos. Precio $10.000. Vendo otra tres plantas, pegada a Monte y Aguila, sala, saleta, tres cuartos, cocina y baño en cada piso, renta 110 pesos. $12.000. Vendo otra cerca Reina muy grande, mide 11x33 metros, dos plantas, renta $170.00. $14.000. J. Llanes. Sitios 76. Teléfono M-2632.

CASA LOMA CHAPLE, $4.500 ME bastan $2.500 contado; tiene jardín, portal, sala, saleta, tres cuartos, comedor al fondo; cocina, baño moderno. Vendo otra $2.500. J. Llanes. Sitios 76. Teléfono M-2632.

VENDO $1.400, MODERNA ESQUINA Reyes; sala, saleta corrida, columnas, hermoso cuarto, servicios, cielo raso; otra calle Laton, sala, saleta, 3|4 grandes comedor, baño completo, pasillos laterales, traspatio, frutales; $2.100. No cobro ni pago comisión. Teléfono M-3887.

SE VENDEN BARATAS SEIS CASAS una hace esquina, mide 600 metros, rentan $120.00; 100 metros de la Calzada del Cerro. Informes: Iglesias. Cerro y Auditor, Bodega, de 11 a 1 p. m.

SE VENDE CASA BARATA, DOS cuadras de la Calzada del Cerro, mide 130 metros; renta $20.00. Informes: Iglesias. Cerro y Auditor. Bodega, de 11 a 1 p. m.

VENDO LINDA RESIDENCIA, MEdia cuadra del crucero de la playa, rodeada de flores y matas frutales; precio $6.500. Informes: Iglesias, Cerro y Auditor, Bodega, de 11 a 1 p.m.

SE VENDE CASA QUINTA CON TOdo confort: 1.600 varas terreno; frutales, agua abundante; precio rebajado $1.400. Antilla 9, entre Pinar del Río y Río; 2 cuadras Ruta 2. Reparto San José.

VEDADO, CALLE D $25,000

Vendo magnífica propiedad de esquina, 2 plantas independientes, citarón, techos monolíticos, closets con espejos biselados; cada planta tiene 4 habitaciones, 2 baños en colores; garage y demás comodidades; no tiene que pagar comisión; trato directo. Neptuno 633. La Oportuna.

VIBORA: $3,500

En parte alta, vendo casa con jardín, portal, sala, 3 habitaciones, baño intercalado, comedor, cocina y servicio criados. Toda decorada. Neptuno 633. La Oportuna.

VENDO EN $5,800

Magnífica casa en la Víbora, cerca Omnibus y Tranvías; 4 habitaciones, buen baño, demás comodidades, toda decorada. Neptuno 633. La Oportuna.

49 SOLARES

MIRAMAR CON PISCINA

Esquina de fraile con una piscina que costó solamente $2,000, mide la esquina 17x22, son 1636 varas está toda cercada, José B. Fernández, Obrapía 308, M-7430 y M-1506.

MIRAMAR CALLE 18 A $4.50

Próximo al Colegio de las Ursulinas, solar acera de la sombra, con 1.251 varas a unos metros también del tranvía a $4.50 y reconocer pequeño censo. José B. Fernández, Obrapía 308 M-1506 y M-7430.

5a. AVE. ESQUINA: A $7.50

Miramar 5a. Avenida, esquina frente al Parque con 1.564 varas a $7,50 y reconocer pequeño censo, hay solar colindante que se vende junto con la esquina y aparte. José B. Fernández, Obrapía 308, M-1506 y M-7430.

5a. AVENIDA: A $2.25

Miramar 5a. Avenida frente al Miramar Yacht Club, solar de esquina con 1.390 varas con fabricación al lado, se vende a $2.25. José B. Fernández, Obrapía 308 M-1506 y M-7430.

LA SIERRA: A $3.25

La Sierra calle 10 cerca de la calle 5a. 2 solares acera de la sombra miden 22x46 se venden a este precio los dos solares juntos. José B. Fernández, Obrapía 308 M-1506 y M-7430.

CALZADA MARIANO: A $1.75

Calle Loma a 25 metros de la Calzada de Marianao, fabricado por sus costados ,solar 13x40 metros son (520 metros igual a 723 varas) a $1.75 vara. José B. Fernández, Obrapía 308, M-1506 y M-8430.

BUEN RETIRO: A $1.75

Marianao Buen Retiro, calle Infanta solares de 556 varas a $1.75 tengo una esquina de 32x47 ésta más cara todos cerca de la Avenida de Columbia. Oigo ofertas. José B. Fernández, Obrapía 308 M-1506 y M-7430.

SOLARES

Vedado, la mejor esquina de Paseo, 35 x 33 metros, a $21.00. Esquina, en 15, 16 x 40, $6.000. Esquina, en D. 22.66 x 37, a $21.00. En H. cerca 21, 27 x 20.10, a $22.00. En 21, cerca Paseo, 13.66 x 50, a $16.00. Miramar, Quinta Avenida, 1251 varas, a $4.00. En Séptima Avenida, 15 x 55, $2,900. Esquina cerca Belén, 21,63 x 24 $1,500. Almendares, 12 x 50 a $1.90. Víbora, Santa Catalina, 14.15 por 52, a $3.50. Patrocinio, 14.15 x 50.70, $1,300. Cortina, 12 x 47, a $1.80. San Francisco, 8 x 47, $850.00. En Marianao, junto tranvía, 26 x 40 a $1.00. Country Club, 34 x 80, a $1.00. En Habana, casas viejas. Informes: O-Reilly 251, departamento 407. M-1072

SANTOS SUAREZ CALLE PAZ

Calle Paz cerca de la calle Santa Emilia, solar de 12x47 con más de tres metros de altura sobre la acera de sombra único solar sin fabricar en esa cuadra. José B. Fernández, Obrapía 308 M-1506 y M-7430.

SAN FRANCISCO, SOLAR

Calle San Francisco esquina a la Avenida Menocal (Reparto Lawton) parcela de esquina de 23.58x29.48 (700 varas) lugar alto y saludable esquina de fraile, media cuadra Tranvía y Omnibus, se vende a $2.25 vara. José B. Fernández, Obrapía 308 M-1506 y M-7430.

SOLARES A $275.00 LAWTON 7X24 frente tranvía 10x20 a $350.00, 8.50 por 26. $325.00; Reyes 13x30. $875. También los fabrico. Obispo 307 departamento 7 M-9193 Romero Jordán(

VENTAS

49 SOLARES

REPARTO MIRAMAR, ALTURAS Almendares, Nicanor, Sierra, Vedado 15x34, 12x25, otras Víbora $2.00, $2.75, $3.00, chalet 5 cuartos, otra $18.000, fincas recreo, ganado, lotes Varadero Hurtado U-1405

CALLE 23 13.50x36

Calle 23 cerca de la calle 8 parcela la única que queda de varias que ya se han vendido de 13x50x36 (486 metros) se vende a $17.00. José B. Fernández, Obrapía 308, M-1506 y M-7430.

CALLE 23, ESQUINA

Calle 23 esquina de 22.68x38 con 38 metros acera de sombra, (son 810 metros) cerca de 1 acalle 6 se vende quizás a menos de $24.00 metro, hay otra esquina más barata. José B. Fernández, Obrapía 308, M-1506 y M-7430.

VEDADO 12.50x31.50

Calle 15 cerca de la calle 12 de 12.50 por 31.50 se vende por unos días en $4,650.00. Sale a menos de $12.00 el metro. José B. Fernández, Obrapía 308 M-1506 y M-7430.

CALLE 8: A $5.50

Calle 8 solar de sombra cerca de la calle Línea 13,66x50 (683 metros 950 varas) se vende a menos de $5.50 vara. Fabricado por los costados. José B. Fernández, Obrapía 308 M-1506 y M-7430.

VENDO NAGNIFICO TERRENO PAra casa apartamentos, buen punto de la Habana 16x40 a $20, Refugio 6 por 22, a $35, Salud 6x24 a $18, Antón Recio 6x27 a $13. San Joaquín 9 por 40 a $6 San Mariano 9x45 a $1.60 Moreno M-7167

SE VENDE UN SOLAR DE 18 POR 38 metros, en ochenta pesos, en buen punto playa de Santa Fé Informan Real Nro 133 Playa de Santa Fé.

VEDADO. —SOLAR DE ESQUINA a la entrada del Vedado y pegado a 23 esquina de sombra 23x40 a 16 pesos metro es una ganga. Fariñas, A-6625

VEDADO. —VENDO UNA ESQUINA de sombra calle 13 pegado a Paseo, acera sombra 50x22.66 para un gran edificio precio 21 pesos metro. Fariñas, A-6625

VEDADO. —VEDO UNA ESQUINA A la brisa calle 19 pegado a Paseo. 23x50 a 18 pesos metro. Fariñas, teléfono A-6625

JUAN DELGADO ESQUINA

Juan Delgado esquina frente al Parque mide 23.58x53 se vende toda y también se parcela a menos de $5.00 vara. José B. Fernández, Obrapía 308 M-1506 y M-7430.

VEDADO 17 ESQ. $7.50 METRO

22.66x50 a $7.50 metro. Otro calle 17 esquina de fraile a $9.50. Otro calle G entre 17 y 23. 13.66x50 brisa a $22.00 metro. Otro calle 17 20x38 varas en $5,500. 5a. Avenida esq. fraile 26x63 $2.75 v. Gerardo Mauriz M-7586 Metropolitana 538.

MIRAMAR, 16x30 EN $2.200

Parcelas de varios tamaños, otra de esq. $3.000. Otra Ave. de la Paz esquina $5.00. Alturas de Almendares. Otro Ampliación esquina fraile frente tranvía 2.600 v. $2.50. Gerardo Mauriz M-7586 Metropolitana 538.

VEDADO, VENDO SOLARES

Vendo la mejor esquina fraile 22.66 por 50. Precio $12.00 m. directo interesado. Véame. Calle 21 sombra, Vendo 12.50x28: 330. Precio 5.000. Informes M de J. Acevedo Virtudes 406 Telf. A-7405.

GANGA

En Nicanor del Campo, acera de la sombra, a $3.40 vara, guaguas y tranvías a media cuadra, calle 15 próximo a 12. Parcelas de 20x40 metros 1112 varas. Para verlas Sr. Alcarez Teléfono FO-3786. No corredores.

SOLARES A PLAZOS SIN INTERES

A $1.20 v. cubana. Solares todas dimensiones $5 entrada y $3 mensuales. En el lugar más alto y fresco de la Habana. Al fondo de la Estación C.M.Q. de la calle 26 Aldecoa. Informan en la C.M.Q. calle 25 todos los días 9 a 12 y 2 a 7.

CALZADA DE LUYANO A $2.75

Entre Calzada y Calle Remedios, solar de sombra, queda cerca calle Fábrica; mide 602 metros, igual a 838 varas; propio para residencia o lote de casas, a $2.75 vara. José B. Fernández, Obrapía 308. Teléfs. M-7430 y M-1506.

50 FINCAS RUSTICAS

CARRETERA CENTRAL ANTES DE PUNTA BRAVA HABANA

VENDO UNA CABALLERIA CON 270 m frente C. Central. Buena tierra, casas, pozo, tanque, motor, manantial. Da frente por su costado Carretera. Precio $10.000 m. o. Oigo ofertas.

CON FRENTE AL 360 M. A LA C. Central. Vendo lotes de 50 a 60 m. frente haciendo pequeñas fincas de 15 a $20.000 metros. Precio 40 centavos metro. tengo planos e informes directos al interesado.

OTRO LOTE DE 78 M. FRENTE CArretera Central en total 37.000 m. Prcio $0.25 centavos metro.

OTRA FINCA 85.000 M. CASA TAbla teja. pozo, molino, Arroyo, Manantial inagotable, bien cercada. Precio 9.500. Véame.

HOYO COLORADO

VENDO UNA MEDIA CABALLERIA tierra primra a 60 metros C. Central Magnífica situación, Precio $6.000 deducir censo.

PROVINCIA SANTA CLARA

CARRETERA CENTRAL ANTES STO Domingo. Vendo finca 17 caballerías, dividida C. Sentral. In lote potrero 14 vaballeras. Otro 3 caballerías. Magnífico batey, casa tabla tejas confort, pozo frutales. Precio $7.000. Oigo oferta. Informes directos: M. de J. Acevedo. Virtudes 406 A-7405.

CARRETERA CENTRAL

ANTES DE MANACAS. VENDO FINca 50 caballerías, pero tiene 60 entre linderos. Buenas aguadas, casa, pozos, cercada, pasto ganado cra, puede empastarse de paral y guinea. Precio $10.000. Oigo oferta títulos buenos. No tiene aromas. Otra finca 50 caballerías cercada como cerca un kilómetro frente Carretera. Buenos pastos. Precio $8.000. Oigo una proposición. Informes M. de J. Acevedo Virtudes 406 Telf. A-7405.

CON FRENTE F. C. UNIDOS Y 200 metros Central vendo finca 80 caballerías. Buena tierra pastos. Aguadas pozos. Totalmente cercada, batey con frutales, dedicada cría y ceba ganado. Sin aromas, palmar criollo en producción. Precio $35.000. También vendo 600 cabezas vacuno y 30 caballar. Informes:

M. de J. Acevedo
Virtudes 406
Teléfono A-7405.

VENTAS

50 FINCAS RUSTICAS

FINCA 3.1|2 CABALLERIAS CARREtera central, 4 casas pozo, tubos, tanques, 700 palmas, 1900 árboles frutales, precio diez mil pesos. Manglar Pasaje A Nro 10, acepto una casa como parte de pago.

COTORRO: $6.500

Linda finquita 25.000 metros magnífico chalet mampostería 4|4 mucha agua, luz eléctrica, teléfono, otra casa para encargado. Muchos frutales, jardines, carretera, aceras. Gerardo Mauriz M-7586 Metropolitana 538.

ARROYO ARENAS

Finca 2 caballerías $20.000 llena de frutales, otra con un gran chalet moderno $12.000. Otro 3.4 caballería. Otro Carretera Central $5.000. Otra 25.000 metros a 20 centavos. Gerardo Mauriz M-7586 Metropolitana 538.

51 ESTABLECIMIENTOS

SE VENDE SALON DE REFRESCOS soda y batidos preparado para helados, el mejor del barrio, muy acreditado, tiene vivienda, no deje de verlo, sin corredores. Concepción 201, Lawton, guagua y tranvías por la puerta.

VENDO MEJOR TOSTADERO CAFE de Cuba muy barato 40 quintales diarios varias industrias baratas. Gran Carnicería $1.500; arriendo gran posada, arriendo panadería y tienda mixta, arriendo bodega, solicito socios para toda clase de establecimientos. Prado y Dragones, café teléfono M-4739 Yanes.

VENDO LUJOSO CAFE LECHERIA, en $650, bodega cantinera surtida, $800; Vidriera tabacos, quincalla 450 pesos. Fonda trabajando, $250 Informes Teniente Rey y Villegas vidriera café Alfredo.

VENDO CASA HELADOS, FUENTE sola, dulces montada con todo adelanto. venta diaria 50 pesos $3.500 y Doy facilidades de pago. Informes Galiano 509. García.

VENDO UN GRAN CAFE DULCERIA Restaurant lo mejor de la Habana, en $6.000 Deja al mes 500 pesos. Informes Galiano 509 García.

VENDO VIDRIERA DE TABACOS Y quincallería en Gervasio y San Rafael. Fonda. U-5988.

COLEGIO: VEDADO, UNO DE LOS mejores y bien situados con dos ómnibus y $1.000, de renta, en $5.000. Informan de 8 a 10 p. m. en Concha No. 57 frente a Guarina.

¡GRAN OPORTUNIDAD! EN PLENO verano, vendo fuente soda, refrigeración eléctrica, refrescos frutas naturales; buena venta; no competencia. Se quema, tengo otro negocio. $400,00. Línea y 18, Vedado. Frente Paradero. Menéndez.

53 AUTOMOVILES-ACCESORIOS

CUÑA FORD ABIERTA $110; CAmión Dodge 1.1|2, ligero, gomas nuevas $100; Plymouth 39 $1.000; hago cambios, compro y vendo automóviles y bicicletas, Reina 158 Telf. M-4366, Braña.

BUICK 1937

Motor chico, vestidura cuero, baúl, mecánicamente garantizado, gomas nuevas: $795.00.
MOTORES, S. A.,
27 entre Espada y Hospital.

DE SOTO, 7 PASAJEROS

1837. Un carro ideal para familia numerosa. Véalo, es ganga.
MOTORES, S. A.,
27 entre Espada y Hospital.

PONTIAC: $395.00

Cuatro puertas, acabado de pintar, vestiduras de cuero, gomas nuevas, trabajando perfectamente. Un tanto de entrada y resto con facilidades.
MOTORES, S. A.,
27 entre Espada y Hospital.

CUPE FORD 1936

Gomas nuevas, pintura de fábrica, flamante: $350.00. Véalo, es una ganga.
MOTORES, S. A.,
27 entre Espada y Hospital.

SE VENDE

Un camión del 38, equipado con carrocería nueva, 6 gomas 32x6, muelles reforzados y con auxiliar. Informes Mercaderes y Muralla y garage San Pedro, Gloria y Zulueta.

NUESTROS CARROS DE USO SON REACONDICIONADOS Y GARANTIZADOS

R & G

Grandes facilidades de pago

"AUTO MODERNO"

La Casa de Autos de Uso como Nuevos
MARINA NUM. 121
Teléfono U-3773

CHEVROLET 31, 4 PUERTAS, PERfectas condiciones de todo se vende a precio barato; para verlo Alambique entre Esperanza y Misión. Garage. Informan Teléfono M-3051. Preguntar por Antonio.

54 MAQUINARIAS

SE VENDE UNA GUILLOTINA DE 32 pulgadas en perfecto estado con 2 hojas nuevas, trabaja a motor y a mano. San José Nro 5 Guanabacoa.

56 MUEBLES Y PRENDAS

DOS ESCAPARATES PARA SALON de costura sastrería o sombrerería con puerta de corredera y cristales, trasparente y sus gavetas, Calle 11 Nro. 901 esquina a 6 departamento A, cualquier hora vedlo.

NEVERAS SE VENDE NEVERA NUEva para leche o helados con hielo, para finca o depósito de leche, mucho frío con poco gasto. Informes Concepción 201 Lawton, Telf. X-2836

GANGAS EN REFRIGERADORES ELECTRICOS

y neveras de hielo, de uso. Porcelana interior y exterior. Distintos tamaños. Hay uno de 18 pies para utilizar en Hospitales, Restraurants o para «DuroFrío». Galiano 212 entre Concordia y Virtudes.

POR EMBARCAR SE VENDEN DOS juegos de cuarto de caoba, modernos, 1 personal, radio, máquina Singer, juego de basquet nuevo, lámparas, cuadros etc. D-Strampes 217, departamento 4, Libertad y Milagros, Víbora, Mueblistas, no.

MAQUINA SINGER DE OVILLO CENtral en prefecto estado $25. Otra en $20, una lanzadera $9 piano alemán sin comején $50. Prado 115 bajos entre Refugio y Genios.

GANGA. VENDO MAGNIFICO ESCAparate nuevo, de cedro sin lunas propio para caballero $8.00. San Francisco 462 esquina Ave. Acosta Lawton.

VENTAS

56 MUEBLES Y PRENDAS

PULSO NIQUEL CROMO desde $3.75 con piedras FANTASIA

desde $6.50 $8.50 $12.00 hasta $35.00 En PLATA o ACERO

BAHAMONDE y Cía. JOYAS FINAS
AMISTAD 356, CASI ESQ. A S. MARTIN
TELEFONO M-1790.

COMPAÑIA ELECTRICA DE CUBA

Distribuidores Refrigeradores

WESTINGHOUSE

Ofrece los siguientes Refrigeradores Westinghonse RECONSTRUIDOS y GARANTIZADOS y con facilidades de pago.

Modelo	Año	Precio Neto
4 p.c.	1934	$ 75.00
5 p.c.	1936	90.00
6 p.c.	1934	95.00
7 p.c.	1934	95.00
9 p.c.	1936	110.00

También liquidamos Modelos «1938»

¡GANGAS!

atención Sr. Bernaldez

NEPTUNO 523
entre Lealtad y Perseverancia

POR RAPIDO EMBARQUE SE VENden un frigidaire, una mesa con 7 sillas, 2 camas con colchones y otras. Precio razonable Calle N No. 455 esquina San Lázaro. Edificio Morales Apto. 12-C.

MUEBLES EN GANGA

Juegos de cuarto Arte moderno: $4.00 mensuales; comedor, caoba último estilo: $3.00 mensuales; sala y recibidor, modernísimo: $3.00 mensuales, juego de cuarto tres cuerpos, caoba, últimas creaciones: $5.00 mensuales. Precios muy bajos.

"LA EMINENCIA NEPTUNO 188

Entre Gervasio y Belascoaín U-2427

SE VENDE UN JUEGO DE SALA DE seis piezas. Un juego de comedor de doce piezas modernos. Calle J. No. 206 entre Línea y 11.

M-7879 COMPRAMOS Y VENDEmos Muebles todas clases, máquinas coser, escribir, sumar, archivos, contadoras, pianos, burós, sillas oficinas, juegos cuárto, comedor, sala, Antes hacer alguna operación llame a Casa Ferro, Suárez 109. M-7879.

57 UTILES DE OFICINA

VENDO UNDERWOOD Y NEVERA pequeña en buen estado a particulares. Zapotes 315, altos.

59 RADIOS

RADIO PHILCO ULTIMO MODELO, del 39, 5 tubos onda corta y larga, de mesa, lo vendo en 30 pesos, nevera americana en 15 pesos. Aguacate 57, sastrería.

MAGNIFICO RADIO, UN PRECIOSO mueble, moderno, ojo mágico, onda corta-larga. El mundo bajo su techo; bocina Jensel 12 pulgadas. Como nuevo $37.50. San Lázaro 360, bajos.

61 DE ANIMALES

RHODE ISLAND REDS

De Pedrigree exposición, alta postura y calidad. Pollones y pollonas, hijos de nuestro gallo que obtuvo el primer premio en la Exposición Avícola de 1939, a precios atractivos. Están inmunizados contra viruela, difteria y coccidosis. Pueden verse diariamente de 5 a 7 p. m., domingos de 8 a 12 a. m., calle 19 número 504, entre D. y E., Vedado. Telf. F-7469.

62 OBJETOS VARIOS

SE VENDE UNA LANCHITA NUEva catorce pies. si quiere motor. Sr. Velázquez Ayestarán 115.

PLANCHAS DE CORCHO PARA neveras. Se vende un lote de 2.000 de inmejorable calidad en la medida de 33x1 pies por 2 pulgs. Entrega inmediata. V. G. Apartado 1211 Telf. M-2759 Habana.

SE VENDE

Una lancha tipo crucero, con su buen motor 26 1|2 pies largo, dos dormitorios, cocina, nevera, servicio. Informan Edificio Larrea, departamento 416 de 8 a 9 a. m. y de 3 a 4 p. m. Apartamento 2407. Habana.

MAGNIFICO SILLON DE INVALIDO moderno, como nuevo, se da barato. San Lázaro 360, bajos.

Dinero-Hipotecas.

64 OFERTAS

DINERO SOBRE AUTOMOVILES, SE lo ofrezco; operación en 24 horas. Véame Amargura No. 201. M-7387.

ENSEÑANZAS

75 PROFESORAS-PROFESORES

INGLES Y FRANCES: POR PROFEsoras de respectivas nacionalidades dan clases particulares en cursos especiales de vacaciones. Teléf. A-8274 y F-7392.

77 ACADEMIAS

AMERICAN KINDERGARTEN

Genios 110 (Prado y Morro) M-7362. Nevo método fácil aprender en poco tiempo idioma inglés. Párvulos y Adultos. Clases colectivas o privadas. Pida informes todas horas.

INTERES GENERAL

PLANTAS Y FLORES

SE VENDEN PLANTAS INJERTADAS

Naranjas, limones, aguacates y mangos injertados, con sus frutos ya en producción se venden a precios sin competencia y de situación. Río Cristal. Carretera Vento, Klm. 10 Visítenos y se convencerá de nuestra calidad. No compre a vendedores ambulantes, pierde su tiempo y su dinero. Siembre ahora en tiempo de agua, Acuérdese que lo que más vale en Cuba es la tierra. Cultívela. E. Berenguer, Carretera Vento Kilm. 10 Teléfono I-6023. **Visítenos aunque no compre.**

ALQUILERES

79 HOTELES

Hotel Roosevelt

AMISTAD Y SAN MIGUEL

$55.00 mensuales. Matrimonios con tres excelentes comidas

Apartamentos para familias, todos con baño privado. Elevadores día y noche

81 CASAS DE COMIDAS

SOLICITO FAMILIAS QUE DESEEN comida a domicilio. Haga un encargo al Telf. A-8352. Exquisita comida hecha por el ex cocinero del restaurant El Aguila, pregunten por Manzano.

82 APARTAMENTOS

APARTAMENTOS DE LUJO ACAbados de construir calle C y 15, Vedado Informan en Prado 555 1er piso Telf. A-7415

SE ALQUILA APARTAMENTO BIEN amueblado en el Vedado, propio para matrimonio, con ropa de cama, cristalería, vajilla, nevera eléctrica, batería de cocina, luz, gas, agua caliente, garage y limpieza máquina. Informes F-2965

15 Y 20, VEDADO, APARTAMENTOS modernos. Sala, comedor una y dos habitaciones con closets, lujoso baño y cocina. verse todas horas, inforhes en los bajos.

OFICINAS

OFICINA PARA HOMBRE DE NEGOcio, se alquila una disposible en lo mejor de la Habana bajos de **El Gato Negro,** Obispo entre Habana y Aguiar, Informa: Cacheiro A-7780.

83 DEPARTAMENTOS

DOY DINERO EN HIPOTECA AL 7% operación en 24 horas. También sobre vóbedas panteones, alquileres de casas, usufructo, nuda propiedad, condominio etc. Alberto Cuervo Edificio Metropolitana 342 O-Reilly y Aguacate M-2808.

84 HABITACIONES

FAMILIA HONORABLE VIVES 204, primer piso esquina Florida, alquila juntas o separadas 2 hermosas y frescas habitaciones anexas baño. Balcón calle. Agua abundante. No niños. Cambiamos referencias.

CON COMIDA SE ALQUILA UNA fresca y ventilada habitación independiente con sus servicios a hombres solos o matrimonios sin niños. Aguacate 56 entre Empedrado y Tejadillo, altos.

SE ALQUILA UNA HABITACION MOderna Escobar 68 altos $10 (entre Escobar y San Lázaro). Véala.

SE ALQUILA UNA HABITACION con todo servicio para hombre solo o matrimonio, fresca y ventilada. precio módico. Bernaza 204.

SE ALQUILA CASA PARITCULAR sala muy grande con muebles o sin ellos, propia para profesional a dos cuadras del Parque Central. Se cambian referencias. Hay Teléfono. Informan M-7731.

85 NAVES-LOCALES

CLUBS, SOCIEDADES

Prado 258, altos, salón grande, comunicado terraza casa contigua. Dos balcones Prado Cuatro departamentos, dos cuartos azotea. Informan I 5015 Llaves bajos 256 Almacén Pianos.

HERMOSA NAVE SE ALQUILA toda o parte, propia para tienda, oficina o almacén, Industria 452, ecq. a San José. Informan en los altos. Sr. Bolívar.

SE ALQUILA PROPIO PARA COmercio los bajos de la casa Prado 611 entre Dragones y Monte, local que ocupaba la sucursal del National City Bank of :New York, informa: Sr. Cámara, Telf M-6276

LOCAL SE CEDE LOCAL CON SUS vidrieras en Neptuno esquina y paga $25 de alquiler. B. López U-6802

87 HABANA

SAN JOSE 464 2o PISO ESQUINA A Campanario magníficos altos de esquina, sala, 3 habitaciones, comedor etc. baño lujoso intercalado, servicio criados, U-1428

ALQUILO

Casas y apartamentos con y sin muebles en la Habana y los repartos Lluria, Metropolitana 213 teléfono: M-7078

OQUENDO 851 ESQUINA PEÑALver altos lujosos sala, comedor 2 grandes cuartos, baño intercalado, cocina $26.00. Llave en los bajos. Telf. F-6316

ALQUILERES

87 HABANA

BEERS BOLETIN

MONSERRATE (1) vacía, Espaciosa, $275.
S. LAZARO, Apto. 3H, baño y cocina, $25.
O-Reilly (523) 3 pisos, elevador, $220.
EDIF. ALASKA, Mueb. 3H, loa, $70
VED; (6) mue, cerca C. Alemán, $100
VED: (K) mueb, 3 H Frig, Portal, $145.
LUGAREÑO: (10) Mueb, 3H, Frigidaire, $80.
BUENAVENTURA: (764) mueb. $50
CAL. COL. y B, Mueb, 3H, $60
M-MAR, (5a y 36) NUEVA, 3H 2B $125.
M-MAR, (4) Mueb, 4H 2 B Frigidaire $150
R. MENDAZA y 2, Mue. Nueva 3H $115
SIERRA: (4 esq. 3a) Mueb, 3H 2B, $120
SIERRA: (13 esq. 7) Mueb, «De Luxe» $165.

ALQUILADA: Casa nueva modernista de la señora María M. de Lillo, M-Mar en calle 16 esq. 3a a Mr. Wilheim Karol, Empresario cinematográfico de Viena.

SE VENDE: Finca «Ida», Kil. 19, Cotorro, bonita casa, mueb, 3H, buen pozo, bomba y tanque, 150 frutales, 100 palmas, rica tierra negra. Ganga ¡Vea esto! (1 caballería)

SE VENDE: Finca «Santa Lucía», Cangrejera, 9 cabs, casa antigua, 2 pozos, laguna, casa de empaquetar, trasiego de leche, 4,000 palmas frente carretera, 500 frutales. Se puede vender en lotes de 3 cabs, a $15.000 lote o toda junta, Espléndida finca.

SE VENDE: casa antigua Santa Clara, Hab. 10x29 mets, 2 pisos, alquilada para tienda y residencia. Paga de alquiler $125. Se vende en 6.000 pesos. BUENA INVERSION.

SE VENDE: 25,000 varas cuadr., frente Río Almen y B. Habana, espléndida situación a $8 vara.

COLEGIOS Y CAMPAMENTOS EN E. UNIDOS Niños y Niñas

VEERS HAVANA
M-7730 Plaza Catedral 54, A5-1542
MIEMBRE DE LA ASOCIACION DE INMUEBLES.

ALQUILO, LUCENA 313 ENTRE San Miguel y San Rafael piso alto, sala, saleta, 4 habitaciones, comedor al fondo, baño moderno y cocina. Cuarto y servici ocriados. Ferretería Padre Varela esquina San Rafael. Telf. U-215·

ALQUILO GERVASIO Nro. 118 MOdernos bajos sala, recibidor, 3 habitaciones, baño intercalado, comedor, cocina, cuarto y servicios de criados. Abierta de 3 a 6 Telf. F-4262

SAN NICOLAS 608 ENTRE SALUD y Reina cuatro habitaciones, sala, comedor, un gran patio y muy fresca. Llaves al lado y Lamparilla 354.

CASA CON ELEVADOR, NEPTUNO y Aramburo. Se alquila linda casa, pintada y decorada, muy clara y fresca: sala, tres cuartos, comedor, baño intercalado, cocina amplia, servicio de criados: $40.00. Informan en la misma.

ALQUILO CASAS INDEPENDIENtes, planta baja y alta, todas decoradas, acabadas fabricar, de sala, dos cuartos, baño intercalado, comedor, cocina gas. Xifré 63-55 esq. Estrella. Suárez A5-0721.

AMARGURA 358. TERMINADOS DE pintar moderno y fresco, alquilo segundo piso, cuatro habitaciones, sala, comedor, baño, doble servicio y cocina. Informan en los altos.

ALQUILO HERMOSA CASA MOderna, con sala, saleta, siete habitaciones, baño, dos cocinas, patio; situada en la calle Flores No. 325 esquina a Estévez a media cuadra del Mercado Unico. Alquiler módico. Verla de 9 a 11 y media y de 3 a 6; más informes: A-7958.

LEALTAD, 152, ESQ. ANIMAS. MAGníficos bajos esquina muy fresca; sala, antesala, 3|4, toma corriente, baño completo; propio para médico o dentista, oficinas. De 10 a 7 p. m.

88 VEDADO

OPORTUNIDAD

Recién fabricada, calle 11 número 1057 entre 12 y 14, Vedado, portal, sala, hall, cuatro cuartos, baño intercalado, comedor, cocina de gas o carbón, cuarto y servicio de criados, patio y garage. Cómoda, fresca, clara; agua abundante. Véala de 9 a 6. Informes en la misma. Omnibus y tranvías en la esquina.

M NUMERO 504 ENTRE SAN LAzaro y Jovellar, cerca de la Universidad y de los carros, sala, saleta, comedor, baño, tres cuartos. La llave en la misma· Informan Cerro 1754, Telf. I-7048

SE ALQUILA UN LINDO CHALET, compuesto de jardín, portal, sala, recibidor, cuatro habitaciones grandes, baño, comedor, pantry, cocina, cuarto servicio de criados y garage. Calle 13 No. 953 esquina a 8, Vedado. Puede verse a todas horas.

CASA AMUEBLADA, POR LOS MEses de Julio y Agosto se alquila un piso alto amueblado, con tres habitaciones, en la calle 14 número 260 entre 17 y 19, Vedado. Muy fresco. No tiene garage. Pueda verse de 11 a 1 y de 4 a 7. Informan en la misma y en el teléfono M-2555 de 10 a 12.

89 CERRO y PALATINO

ALQUILO HERMOSA CASA BAJOS, de nueva construcción sala, comedor, dos cuartos y servicios y buen patio, agua abundante. Zequeira casi esquina a Sarabia la Bodega informan

ALQUILO CUADRA Y MEDIA PAradero Cerro, cómoda casa sala, comedor, tres cuartos, cocina y patio grandes; quince pesos ;dos meses en fondo. Informan: San Elías No. 7 esquina a Ferrer.

90 MARIANAO-REPARTOS

SE ALQUILA EN MIRAMAR 20 ENtre 5 y 3 espléndida residencia lujosamente amueblada, portal, hall, living room, comedor, biblioteca, terraza cuatro cuartos, tres baños, cuatro cuartos de criados, garage para cuatro máquinas, frigidaire, vajilla, radio. Informan en la misma de 3 a 5.

MIRAMAR: CASAS Y APARTAMENtos, garage, limpieza de autor, luz, teléfono todo incluído; dos y tres cuartos. Quinta Avenida y O. Teléfono FO-3703. Alberto de Ayala.

91 JESUS DEL MONTE-VIBORA

VIBORA SE ALQUILA EL ALTO DE la casa San Lázaro 10 entre Dolores y Pocito compuesto de terraza, sala, hall, 6 habitaciones, comedor al fondo, baño intercalado y servicio de criados. Informes: F-2861 Renta: 40 pesos.

MODERNA CASA ESQUINA, 2 CUAdras Calzada Víbora, parte alta y saludable, todas las rutas. Portal, jardín, sala, galería, garage, 4 habitaciones, comedor, etc. Gertrudis y Revolución.

98 ALQUILERES VARIOS

VARADERO SE ALQUILA HERMOsa residencia frente a la Playa Norte, Informes apartado 1052 Habana

PLAYA HABANA. — SE ALQUILA, amueblada moderno chalet con portal, sala, comedor, 4 cuartos, baño, cocina, terraza, garage y servicio de criados. Informan F-6975

M.E.C.D. 2016

Anuncios CLASIFICADOS de ULTIMA HORA

Más ANUNCIOS CLASIFICADOS de ULTIMA HORA en la página 25

SE SOLICITAN

99 SOLICITUD DE ALQUILERES

DESEO ALQUILAR CASA VEDADO 5 a 6 habitaciones, 2 baños, garage, casa dos plantas o bajos; 12 al Maine entre Línea y 19. También La Sierra. Alquiler 70 o 80 pesos. Teléf. F-2619. M-7921.

102 AGENCIAS COLOCACIONES

«LA AMERICANA» F-2524, 23 407 entre J e I, para hombres y mujeres del país y extranjeros, criadas, criados, niñeras, cocineras, cocineros, chaufferes, pinches, camareros, dependiente, fregadores, lavanderas, mensajeros, serenos F-2524.

«LA COMERCIAL» M-1149, AGUILA 759 y Monte para hombres, mujeres del país y extranjeros, criadas, niñeras, criados, choferes, camareras, dependientes, cocineros, cocineras fregadores, pinches, lavanderas, repartidores cantinas, porteros.

103 CRIADAS - CRIADOS

SE SOLICITA UNA CRIADA PARA limpiar de 8 a 12 de la mañana. Sueldo $6 Calle 22 entre 1a. y 3a. Avenidas. Reparto Miramar. Sra. López. Debe tener referencias.

104 COCINERAS Y COCINEROS

SE SOLICITA UNA BUENA COCINEra no salcochadora, exclusivamente cocinar, poca familia. Sueldo: $15,00, uniforme y ropa limpia; tiene que dormir en la colocación. Si no reune condiciones no moleste. Santa Irene 251 esquina a Serrano, Santos Suárez, de 12 a 2, no se paga el viaje.

SE SOLICITA UNA COCINERA DE mediana edad, para un matrimonio sólo y limpiar casa chica. San José, No. 260; primer piso.

114 AGENTES - VENDEDORES

NECESITAMOS VARIOS HOMBRES y mujeres habituados a trabajar en la calle, pueden ganar diez pesos semanales o más. Informan: Manzana de Gómez 566. Lunes a las 10 a. m.

115 OFICINISTAS

SE SOLICITA TAQUIGRAFO EN ESpañol con experiencia se prefiere que tenga conocimientos de ferretería y si sabe inglés mejor. Sueldo según aptitudes. Diríjase por escrito a mano a IRONMAN. Depto. Clasificados DIARIO DE LA MARINA.

117 SOLICITUDES VARIAS

SE SOLICITAN ARTICULOS PARA venta a comisión y representaciones para la provincia de Oriente. Escribir Clasificados DIARIO DE LA MARINA, M. R. N.

SE OFRECEN

118 CRIADAS-CRIADOS

SE OFRECE UNA BUENA CRIADA de mano o manejadora, y cocinera, con referencias, también trabaja por horas. Informan A-6515

SE OFRECE UN CRIADO DE MANOS Español joven, sabe servir mesa a la rusa y planchar trajes entiende de jardín conoce bastante la cocina como segundo tiene buenas referencias. F-6261

MUCHACHA DE COLOR PRESENTAble y con deseos de trabajar, presentable, desea colocarse de criada de mano, comedor o cuartos. sabe coser; sirve a la rusa, si es necesario, $12.00 en adelante. FO-1077.

EN CASA PARTICULAR DE FAMIlia corta, desea colocarse joven del país, cumplidora y consciente de sus deberes. Hace o no repostería. Duerme o no referencias Informes Telf. FO-1077

SE OFRECE UNA CRIADA PARA cuartos o comedor, práctica duermo en la colocación o fuera, según trato, salgo a los repartos. Tengo buenas referencias. Informes F-2524

SE OFRECE UNA CRIADA PARA cuartos, parda, con buenas referencias, también se puede colocar para comedor, sabe trabajar y es cumplidora. Tiene referencias de los servicios prestados. M-1149

DESEA COLOCARSE UN JOVEN campo para trabajar en fondas o casa particular, tiene 26 años. Llame al teléfono M-9498 preguntar por René.

119 COCINERAS-COCINEROS

SE OFRECE UNA JOVEN DEL PAIS para la limpieza y ayudar a la cocina, no duerme en la colocación. Compostela 614 preguntar por Dolores.

SE OFRECE MUCHACHA DE COLOR para cocinera es repostera o para criada de mano, duerme en la colocación, Sra Rodríguez I-3552

SE DESEA COLOCAR UNA BUENA cocinera repostera española para cocinar solo o hacer todos los quehaceres si es un matrimonio solo, hace plaza, duerme fuera. A-9508.

SE OFRECE COCINERA CON BUEna sazón para cocinar solo o cocinar y ayudar. Tengo referencias salgo a los repartos y duermo en la colocación o fuera, según trato. Informes F-2524

SE OFRECE COCINERA CON BUEna sazón para cocinar solo o cocinar y ayudar, tengo inmejorables referencias, salgo a los repartos y duermo en la colocación, según trato. Teléfono M-1149

SE OFRECE COCINERO ECONOMIco en su trabajo, especialidad cocina criolla y americana, española joven hombre solo (buen repostero), informan Curazao Nro. 5 tren de lavado, (referencias).

SE OFRECE JOVEN DE COLOR PAra cocinar o quehaceres de una casa tiene referencias U-1618

SE DESEA COLOCAR UNA SEÑORA de mediana edad española, para criada de mano y entiende de cocina, tiene buenas recomendaciones, sale a las afueras. Informan en el teléfono U-5338 y en Carlos III Nro. 651 segundo piso.

COCINERO JOVEN ESPAÑOL. DEsea colocarse en casa particular, tiene buenas referencias, sirve también de criado de manos. Informan Telf. M-6509. J. López.

DESEA COLOCARSE UNA ESPAÑOla para cocinar y limpiar o para cocinera; sabe cocinar y tiene referencias. Teléfono M-7922.

BUEN COCINERO Y REPOSTERO china, desea colocarse en casa particular o de huéspedes; cocina a la criolla y la española; tiene referencias y sin pretensiones. Informan Teléfono A-7916.

120 MANEJADORAS

SE OFRECE UNA MANEJADORA cariñosa con los niños tiene buenas referencias, sale donde quiera; no tiene pretensiones. F-2524

DESEA COLOCARSE UNA MUCHAcha blanca del campo con referencias para manejadora o criada de mano y limpieza, tiene referencias; preguntar por Neno. Telf. FO-2776

UNA MUCHACHA DECENTE DESEA colocarse en casa honorable, para cuidar niños, limpiar, etc. Llamar al teléfono I-7378 a Rosario Hernández, de calle Cisneros 21 esquina a Cortés Reparto La Lira, Mantilla.

NURSE. JOVEN GRADUADA EN Suiza, especializada en niños recién nacidos y mayores desea colocarse de baby nurse o institutriz. Habla francés e inglés. Tiene referencias locales. F-8069 8 a.m. 2 p.m.

SE OFRECEN

129 OFICINISTAS

TAQUIGRAFA MECANOGRAFA CON buena letra y ortografía conociendo contabilidad e inglés desea colocarse teléfono I-5117

131 OFERTAS VARIAS

SEÑORA EDUCADA SABE INGLES y costura, desea acompañar a señora o menores, parte o todo el día Lacret 620 Santos Suárez

SE OFRECE UN JOVEN DE COLOR para cantinero o cualquier otro trabajo. X-2331

PROFESIONALES

1 ABOGADOS Y NOTARIOS

DIVORCIOS: EN QUINCE DIAS CObro honorarios después efectuado Divorcio. $5 mensuales. Anticipo gastos. También al interior. Bufete «Benítez» Romay 60. Habana, Hora: 3 a 6.

DIVORCIOS

En 10 días pensiones alimenticias, facilito los documentos a cubanos y extranjeros, voy a domicilios. Pagos cómodos y a plazos. Dr. Angel Fernández, calle San José 762, altos.

3 DRES. en MEDICINA.

DR. ALFREDO COMAS

Especialista del Instituto del Cáncer. Enfermedades venéreas, sífilis; impotencia; afecciones de señoras; tumores del útero y pechos. Aplicaciones del Radium. Horas de 2 a 5 Telf. M-7728. San Nicolás número 260, entre Neptuno y Concordia, Habana.

DR. ANTONIO PITA

Enfermedades nerviosas y endocrinas. (Exclusivamente)

Desequilibrios vago-simpáticos y grandulares. Psicastenia. Neurastenia. Impotencia y Frigides sexual y nervosismo de los órganos en todas sus manifestaciones. Contando con un bien montado Instituto de diagnóstico y fisioterapia. Consulta previamente concedida: $10.00. Consulta de 1 a 3 p. m. $5.00. No visita ni da consultas por correo. San Lázaro 67, teléfono A-9292. Habana.

DR. MESA RAMOS

PIEL, SIFILIS, VENEREO

Impotencia, esterilidad, etc. Consultas y tratamientos de 8 a 9 a. m. Martes, jueves y sábado. 5 a 7 p.m. diaria. Perseverancia 154, bajos entre Animas y Virtudes.

DR. FELIPE OLIVERA PUJOL

PIEL Y SIFILIS

Especialista de la Quinta «Covadonga» del Centro Asturiano y del Sanatorio Hijas de Galicia. Consultas Lunes, Miércoles y Viernes de 2 a 4 p. m. Perseverancia 163 entre Animas y Virtudes A-7001 FI-6091.

SORDERA

RUIDOS DE OIDOS

ETC. SE CURAN CON RUBIDOL, fórmula de un afamado especialista. De venta en todas las droguerías y boticas. Depósito Monte 1153, esquina San Joaquín, teléfono M-4128.

DR. ROSAL

Sistema nervioso. Corazón, Medicina interna. Consulta diaria de 4 a 6. San Miguel 507, bajos, entre Gervasio y Escobar. Telf. U-2342

DR. A. VENERO

Curación rápida enfermedades venéreas. Impotencia, sífilis, electricidad médica, diatermia, ozoterapia etc. Cuota semanal. Consultas: 10 a 12 y 4 a 6 San Miguel No. 301 esquina a San Nicolás A-9380.

GABINETE UROLOGICO GENERAL DE PROFILAXIS VENEREA

Curamos todas las enfermedades de las vías urinarias en pocos días sin dolor. Blenorragia, Cistitis, Prostatitis, Orquitis, Ulceras, Chancros, Flujos de Señora, Impotencia, debilidad sexual tanto en el hombre como en la mujer. Consultas y curas gratis para los pobres, de 7 a 11 de la mañana todos los días. Curas o tratamientos pagos de 11 a 8 de la noche. Consultas y curas reservadas, llame al Telf. M-3606. Jesús del Monte No. 179 Bajos, frente a la Quinta de Dependientes. Habana. Hacemos toda clase de análisis de Laboratorio.

DR. FRANCISCO J. DE VELASCO

Corazón, Pulmones, Estómago e Intestinos

DR. RUBEN DE VELASCO

Corazón. Pulmones. Enfermedades de los niños. Consulta de 1 a 3 días laborables. Horas especiales, previo aviso. Salud 208 moderno. Telf. F-6068.

CONSULTAS GRATIS POR CORREO No se desespere aunque su enfermedad la crea incurable, diríjase a/ Dr. Fernández Valdés Obrapía 164.

Dr. A. BARBA INCLAN

Especialista huesos, articulaciones músculos. Cirujano Ortopédico del Hospital de la Policía Nacional y ayudante del Profesor A. Inclán. Consultas diarias de 2 a 3. Viernes consultas gratis para pobres. San Lázaro Nro. 170 Honorarios módicos Electricidad médica y masajes.

DR. MARINO RAMOS

Especialista del Hospital Mercedes Medicina General. Enfermedades de la infancia. Niños retrasados. Consultas diarias 4 a 7 p. m. días festivos 10 a 12 m. Reina 212 M-2107.

DRA. MARIA JULIA DE LARA

Médico cirujano. Clínica privada. Partos, ginecología y Ciruga Plástica. Calzada 710, entre Paseo y A. Telf. F-5908.

DR LUIS BERMUDEZ GARCIA

ENFERMEDADES DE LA PIEL

Vías urinarias y nerviosas. Tratamiento de la Impotencia y Esterilidad, por métodos propios, tanto en el hombre como en la mujer, Electroterapia y Diatermia a domicilio.

Consultas: de 8 a 8 $5.00

Profilaxis Venéreas: a cualquier hora. Escobar No. 518, entre Zanja y Salud Teléfono U-1288

DR. OCTAVIO RIVERO

asma, tuberculosis, enfermedades pulmonares y alérgicas. Coriza, urticaria.

Ex asistente servicio del profesor Gaye (Barcelona), ex jefe clínico Dispensario Antituberculoso Municipal. Consultas: lunes, miércoles y viernes, 1 a 2; martes, jueves y sábados; 9 a 1 p. m. Campanario 209: M-6258.

DR. A. LABRADOR

Especialidad enfermedades stómago, intestinos, Flujos crónicos. Venéreos y Sífilis. Corazón, Riñones y Pulmones, inyecciones intravenosas. Se hace toda clase de análisis. Consulta gratis de 8 a 11. Pagas 1 a 3. Angeles Nro. 7, entre Reina y Estrella A-0801

Dr. Alejandro Muxó

VIAS URINARIAS

Especialista de la clínica-hospital «Cuatro de Septiembre» y de la quinta «Covadonga» del Centro Asturiano Cirugía génito urinaria. Enfermedades venéreas y trastornos sexuales. Consultas diarias de 4 a 7 p. m. Perseverancia 163 entre Animas y Virtudes Telf. A-7001.

PROFESIONALES

3 DRES. EN MEDICINA

DR. SOMODEVILLA

GINECOLOGO

Enfermedades de señoras. Esterilidad. Períodos dolorosos. Aborto habitual. San Nicolás 614 entre Salud y Reina. Telf M-1540.

POLICLINICA INTERNACIONAL

Director Dr. David C.barrocas, San Miguel 462 entre Lealtad y Escobar. Gratis a los pobres con radioscopias análisis, diatermia, rayos ultra-violetas luz alpina; inyecciones, medicinas, aplicación de aparatos de yeso; raspados; otras; operaciones. Tratamiento de tuberculosis con éxito desde la primera semana al desaparecer la fiebre. Turnos de $5.00 a hora fija. Telfs. U-2737. F-4045.

GABINETE OBSTETRICO GINECOLOGICO, DR. EVARISTO PEREZ RIVERO

Habana 712 entre Luz y Sol. Consultas diarias de 1 a 5 p.m. Enfermeras especializadas en tratamientos de enfermedades de señoras. Partos, trastornos del período insuficiencia ovárica. Menopausia. Telf. A-8930.

4 OCULISTAS

DR. JOSE ALFONSO

OCULISTA

NARIZ, GARGANTA Y OIDOS

Ex-Especialista del Centro Asturiano. Consultas de 2 a 5. $3.00. Turno fija, $5.00. Mutualizables de 10 a 12. Monte 1120 esquina a San Joaquín. Teléfono M-2230. Prescripción de cristales.

5 DENTISTAS

DR. JOSE MARIA GATELL

CIRUJANO DENTISTA

Especialista en extracciones sin dolor, puentes de oro y dentaduras postizas, arreglo de puentes y planchas en 6 horas, a los clientes del interior les termino en 24 horas. Facilidades de pago. Consultas de 8 a 8. Calle Habana 414 (bajos) entre Obispo y Obrapía.

6 COMADRONAS.

CONSUELO RUDA

Comadrona ex-interna de la casa de Salud «La Balear», muchos años de práctica. Consultas gratis Franco 7, bajos, entre Carlos III y Estrella. U-5824

COMPRAS

9 CASAS

SEÑORITA INSTITUTRIZ (URGE) comprar casa o prestar un dinero, bajo crédito. Gratifico $20.00 quien proporcione rápida operación. Aviso: I-4864.

COMPRO CASA DE $1.300 A $1.900 Cerro, Santos Suárez, mínimo 120 metros, techo teja, o azotea al contado. Interesado Chaple y Salvador, Gerardo San Pedro I-6308 Cerro.

10 SOLARES

COMPRAMOS UNA O DOS MANZAnas, repartos término municipal de Marianao. También Víbora, Luyanó. Pagamos contado y compramos en 24 horas si el negocio lo amerita. Marrero. Oficina: Aguiar 117. Teléfono: M-7774.

MIRAMAR

Compro un solar de esquina en la calle Tercera debe ser de sombra, pago al contado $5.000-00. A. Larrea, FO-3477

14 AUTOMOVILES-ACCESORIOS

COMPRO CONTADO CARRO CUAtro puertas, económico, preferencia Plymouth o Ford 60 HP Ortega calle 17 No. 205. Vedado. Telf F-3515, de 12 a 2 y de 6 a 8 p. m.

COMPRO CONTADO CARRO CUAtro puertas, económico, preferencia Plymouth o Ford 60 H. P. Ortega, calle 17 Nro 205 Vedado Tel. F-3515.

15 MAQUINARIAS.

Compro y vendo toda clase de máquinas de uso, motores, bombas y tanques. Ofertas detalladas, Apartado 601.

COMPRO TORNO MECANICO PREferiblemente moderno. Tamaño regular. Alvarez, Zanja Nro. 507, frente a Lucena Telf U-3028

17 MUEBLES Y PRENDAS

A-9003. COMPRO MUEBLES TOdas clases oficinas, todos objetos arte, máquinas coser, sillones barberías, pianos, mamparas, lámparas, cajas hierro, camas, pupitres, contadoras, todo lo que vendan. Teléfono A-9003.

M-7084 COMPRO MUEBLES, CUAdros antiguos y modernos, máquinas coser, escribir, lámparas cristal, pianos, libros, porcelanas, baúles, maletas, abanicos, ropa, vajillas alfombras, plata, burós, archivos, compro libros. M-7084

COMPRO

ROPAS U-1510 MUEBLES

Máquinas de coser, juegos cuartoss, comedor, sala, archivo, vajilla porcelana o plata, artículos arte, neveras, radios, máquinas escribir. Pago bien. Dinero en mano. Seriedad.

A-7890: COMPRAMOS VENDEMOS

Cambiamos toda clase mueblajes hogar, oficinas, máquinas coser, escribir, neveras, escaparates, butacones, cajas caudales, juegos cuarto, sala, comedor, platería, objetos arte, pianos, jarrones, etc. etc. Puentes y 6a. Salud 3. A-7890.

A-7795 COMPRA MUEBLES

De todas clases. Pagamos más que nadie. También vendemos, cambiamos, y alquilamos. No venda sin antes hacer una llamada. A-7795. Vamos en el acto. «La Honradez», Máximo Gómez 85, 357 moderno.

M-9136: COMPRO

Muebles, máquinas coser, escribir, sumar, oficinas completas, archivos contadoras, equipajes, alfombras, lámparas, objeto arte, caja hierro, armatostes sillones inválidos, gabinete médico, sillones barberos. Compro toda clase de objetos, divisiones, mamparas, etc.

COMPRAMOS JOYAS

Antiguas y modernas, con brillantes, zafiros; rubíes y esmeraldas finas; oro; platino; plata y enchapes hasta en pedazos. Objetos de plata; bandejas: juegos de café; cubiertería y otros artículos. Rosarios de oro y plata; con cuentas de perlas; coral; amatistas etc. Pagamos bien. Vamos a domicilio.

CARBALLAL HERMANOS

San Rafael 618. entre Gervasio y Belascoaín Telf. U-5744

M-1661. «EL BRILLANTE» COMPRA, vende, cambia toda clase muebles, pianos, joyería, máquinas escribir, coser, cajas caudales, baules escaparates, relojes, platería, objetos arte, antigüedades. Aguila 513, visítenos, será complacido.

COMPRAS

17 MUEBLES Y PRENDAS

M-3686 COMPRO MUEBLES ANTIguos y modernos, idem oficina, pianos, neveras, objetos arte, antigüedades. Liquido casas completas. Voy al campo. M-3686

COMPRO MUEBLES: M-7679

Máquinas coser, escribir, oficinas, neveras, lámparas, juego cuarto, comedor, sala, piezas sueltas, cajas caudales, contadoras, vidrieras, cafés y fondas. Pago más que nadie. Telf. M-7679.

23 OBJETOS VARIOS

COMPRO UN RELOJ DE BOLSILLO con cadena de oro y un anillo de brillantes. Oferta No. T 102, Avenida de la Paz Nro. 3 Alturas de Almendarez, Sr. Peter Thomas.

DESEO COMPRAR UN ARCHIVO escaparate de acero. Preferible imitación caoba. M-9243.

Arrendamientos.

A-1 FINCAS RUSTICAS-URBANAS

POR TENER QUE MARCHAR PARA el campo vendo derecho arrendamiento casa propia para cualquier comercio y con habitaciones todas alquiladas, Neptuno 816.

DESEO ARRENDAR CON OPCION compra, casa para familia, con agua, arboleda y amplio campo cultivo. Repartos próximos. Informes concretos al señor Gómez apartado 2509, Habana.

REPARACIONES

42 MUEBLES Y PRENDAS

REPARACIONES DE MUEBLES

Casa «Coro». Barnizamos toda clase de muebles y tapicería. Especialidad en colores, combinaciones de maderas y chapas. Limpieza de muebles a domicilio. Estrella 27, entre Aguila y Angeles. Telf. M-2127.

Un buen muebles agradece una buena reparación

REPARE A TIEMPO SU NEVERA

Rionda. Esmaltados por colefacción eléctrica. Infanta 1.059 Telf. U-3968.

GARCIA ESPINOSA

Mueblería y Tapicería. Tener sus muebles flamantes es sinónimo de prosperidad. Píntelos, Tapícelos. Llámenos. Teléfono U-1424. San Rafael entre Aramburo y Soledad. No cobramos lujo.

REPARAMOS SUS MUEBLES POR poco dinero dejándolos como nuevos. Casa Pardo. U-5761. Los modernizamos, barnizamos a muñeca y esmaltamos Duco. Pintaos imbres a vapor y neveras. Tapicería en general Azogamos espejos. Trabajos garantizados. San Rafael Nro. 610 entre Gervasio y Belascoaín.

VENTAS

48 CASAS

VENDO LAWTON. LINDA CASA MEdia cuadra ómnibus, tranvías lugar fresco, sitio saludable, portal, sala, comedor, lujoso baño intercalado, 3 cuartos, fogón europeo, abundante agua fría y caliente. X-2515

SE ALQUILA O SE VENDE UNA CAsa en la Playa de Baracoa. Informan en el Campamento», bodega o por el teléfono I-3498

MIAMI FLA. — EN $6.400-00 SE VENde la nueva casa bien situada y completamente amueblada, renta el 10 por 100 libre| M-5334

SU MEJOR BANCO. BARATISIMA casita, calle Castillo, toda citarón, azotea, admite altos, bañito completo, solicitadísima renta, $1,300. No corredores. Telefonée entrevista para enseñársela. Telf. I-4864.

MIRAMAR: CASAS Y APARTAMENtos, garage, limpieza de autos, luz, teléfono, todo incluído, dos y tres cuartos, Quinta Avenida y O. FO-3703 Alberto de Ayala.

ACABADA DE FABRICAR, EN 18 Y D., Almendares, con portal, sala, tres hermosas habitaciones, lujoso baño y cocina, comedor, garage con cuarto alto, baño y closets. Informes: FO-2414.

OPORTUNIDAD: CALLE REFUGIOS, pegado a Prado, casa antigua. Mide 112 metros. Precio: $4,850. Dueño: González, O-Reilly 208: M-2602.

VENDO VIBORA, DOS LINDAS CAsas Santa Catalina y Luz Caballero esquina, sin estrenar; otra Felipe Poey entre San Mariano y Santa Catalina; Véalas, en ambas, facilidades. Julián Alfonso: I-5798.

¡¡CASAS BARATAS!!

Por abandonar el país, amplias y cómodas casas vendo. Una cerca Calzada de Jesús del Monte y Correa, me costó $8.500, la doy en $3,500, jardín, portal, sala, comedor, 3 cuartos grandes, baño completo, agua caliente, cuarto y servicio de criados, pisos brillosos. Otra en lo mejor de Santos Suárez, calle Juan Delgado, cerca cine Mendoza, amplia, monolítica, jardines, traspatio, frutales, gallineros, tranvías y guaguas al frente, costó $10.500, la doy en $4,950. También otra en la Habana, rentando $30 por sólo $,2850. ¡Chance por sólo 8 días. Dueña: Goicuría y Pasaje Norte (Santos Suárez). I-3706.

URGENTE VENDO AGUILA 803 3 plantas 131 metros sala, saleta, 3 cuartos, comedor, todo lo demás, Cuestan 20.000 pesos; en 11,500 pesos, no vean solamente el frente, es doble ancho adentro, rentan 104 pesos. Vendo Tejadillo 216 dos plantas habitación servicios azotea adentro doble ancho 106 metros, cuestan $16.000, según documentos, en $9,800. Admito hipoteca las dos. No corredores. Telf. M-9390.

EXENTO DE CONTRIBUCION SE vende muy barato chalet, calle 18 entre E. y F., Almendares, moderno confort, construcción sólida. Puede verse a todas horas. Rutas 57 y 30. Telfs. M-2863 y F-3131.

PARA RENTA SEGURA

Vendo espléndida casa moderna de 2 plantas preparada para cuatro, con diez lujosos apartamentos independientes y establecimiento estable en los bajos, y situada cerca de Galiano y Neptuno. Renta $200. Informes: Vidriera tabacos del Café de Belascoaín y Desagüe.

REGLA: CALLE MARTI 72 2 CAsas mampostería y tejas, 886 varas se vende barato. Informa Suárez en la misma.

GANGA. VENDO CASA HABANA, tiene cinco habitaciones $1,800, doy cualquier cantidad para hipotecas. También para participaciones de casas artícipos sobre herencias. Lavielle, teléfono A5-1462, Obispo 313.

POR EMBARCARME VENDO HERmosa residencia esquina jardín, portal, sala, gabinete, 4 habitaciones, 2 baños, comedor, toda decorada, cocina, garage, servicios, cuarto criados, Para informes Santiago Martín, Avenida 9 entre 6 y 7 Ampliación Almendares. Se dan facilidades. No corredores|

VENDO CASA ANTIGUA TECHOS madera 7x50 informan Santa Irene 69 Jesús del Monte $4,100. No corredores.

GANGA

Se vende precio de situación linda residencia, dos plantas, Ampliación de Almendares 1.500 varas, terreno. 5 cuartos. 2 baños y demás pertenencias. Lluria. Hetropolitana 213. Telf M-7078.

VENTAS

48 CASAS

VENDO 12 Nro 204 entre B y C Batista, casa 8x23 metros, mampostería, cielo raso, tejar Ternolit; de verja, jardín, portal, sala, comedor, cocina, baño agua fría y caliente, tres amplias habitaciones, patio ambos lados, gran traspatio, lavadero, gallinero etc, $1,800, ningún gravámen. Andrés López, Infanzón 420 X-2639, tranvías 2 minutos, media cuadra ruta 23, un cuadra.

MIRAMAR: SE VENDE CHALET acabado de fabricar, Calle O. entre Primera y Tercera. Puede verse a todas horas. Informes en la misma.

VEDADO: $8,500

Ganga, chalet sala, comedor, cuarto criados, pantry, cocina, entrada garage. Altos 4 cuartos, baño completo, calle D. y E. Informes: Nadal Belga, San Lázaro 553. A-9173.

MIRAMAR: $9,200

Regio chalet sólo un año fabricado: jardín, portal, sala, hall, 2grandes cuartos con closet, baño colores, garage. 2 cuartos criados. Fabricación de primera. Nadal Belga: A-9173.

LA SIERRA: $2,000 Y

Reconocer hipoteca $4,000 moratoria, 7%, precioso chalet, una planta, jardín, portal, sala, hall, 3 cuartos, baño intercalado, garage, cuarto criados, patio, una cuadra tranvía y ómnibus. A-9173.

AMP. ALMENDARES $3,000

Y reconocer $2,000 al 4% pagadero $20.00 mensuales, vendo casa esquina jardines, portal, sala, comedor, 3 cuartos, garage, cuarto y servicio criados, pantry, cocina. Nadal Belga: A-9173.

VEDADO: $3,750

Unica oportunidad este precio en Vedado, casa portal, sala, comedor, 3 cuartos, baño intercalado, cocina, servicio criados, patio, cerca sombra, acabada pintar. Está vacía. Nadal Belga: A-9173.

BOLETIN DEL DIA NUM. 2

PEDRO DE LA CUESTA

Miembros de la Asociación Nacional de Corredores

HABANA $4,800

Dos plantas independientes, compuestas de sala, comedor, dos habitaciones, baño completo intercalado, patio, cocina. En los altos: sala, dos habitaciones, baño completo intercalado completo, comedor, cocina, cuarto alto con lavaderos y servicio para criados, terraza. Construcción moderna. Pedro de la Cuesta: A-8697 y FO-2419.

VEDADO $5,000

Dos magníficas casas monolíticas por este precio, con jardín, portal, sala, dos habitaciones, comedor al fondo, cocina, baño y patio. Rentan: $22.00 cada una con la nueva Ley de Alquileres. Una buena inversión. Pedro de la Cuesta: A-8697 y FO2419.

ALMENDARES $4,300

Preciosa casa estilo inglés, con jardín, portal, sala, 3 habitaciones, baño completo, comedor, terraza, portal al fondo, cocina y pantry, cuarto de criados con servicio, gran traspatio. Pedro de la Cuesta: A-8697 y FO-2419.

ALMENDARES $4,500

Moderna casa acabada de construir con portal, sala, comedor, 3 habitaciones, baño completo intercalado, cocina, patio y servicio de criados. Omnibus por la esquina. Pedro de la Cuesta: A-8697 y FO-2419.

ALMENDARES $4,800

Casa moderna, excenta de contribuciones con jardín, portal, sala, hall, 3 habitaciones de 4 x 4, baño intercalado, comedor decorado, pantry y cocina, servicio de criados y garage. Carpintería de caoba. Construcción de primera. Pedro de la Cuesta: A-8697 y FO-2419.

ALMENDARES $5,650

Magnífica casa de esquina, compuesta de jardín, portal, sala, hall, 3 amplias habitaciones, baño completo intercalado, comedor al fondo, pantry y cocina, garage, cuarto alto con baño y patio. Buena renta, propia para vivir. Pedro de la Cuesta: A-8697 y FO-2419.

VIBORA $3,500

A media cuadra de la Calzada, gran casa con portal, sala, 3 habitaciones, baño completo, comedor al fondo, pantry y cocina, cuarto y servicio de criados, patio y traspatio. Separada de sus colindantes. Pedro de la Cuesta: A-8697 y FO-2419.

LUYANO $2,500

Casa de esquina, a una cuadra de la Esquina de oyo, compuesta de portal alrededor, sala, comedor, 3 habitaciones, baño, cocina y patio. Calle asfaltada. Pedro de la Cuesta: A-8697 y FO-2419.

EN EL LUCERO $2,700

Frente a la carretera del Campo Armada. Casa moderna de esquina, con jardines, portal, sala, comedor, 3 habitaciones, pantry y cocina, terraza al fondo, patio y traspatio con frutales. Garage. Pedro de la Cuesta: A-8697 y FO-2419.

SAN FRANCISCO DE PAULA $1,300

En la mejor parte de San Francisco, precioso chalecito de madera, cerca de la Iglesia, con jardín, portal, sala, hall, 4 habitaciones, baño, comedor, pantry, cocina, terraza al fondo, patio y traspatio con frutales. Pedro de la Cuesta: A-8697 y FO-2419.

Obrapía 308, entre Aguiar y Habana, departamento núm. 1

GANGA: EN $6.500 SE VENDE LA preciosa casa. San Lázaro 806 entre Vista Alegre y Carmen, a una cuadra de la Calzada de la Víbora. Construcción de gran lujo. Compuesta de portal, sala, saleta corrida, cuatro cuartos, baño intercalado de gran lujo, comedor al fondo, cocina, servicios de criados. Informa su dueño: Aguiar 305, altos. Telf A-7830. Puede verse de 9 a 11 a. m. y de 1 a 5 pm.

INVERSIONISTAS, AL HACER sus inversiones, en propiedades inmuebles, velando por su seguridad y garantía, solicite los servicios de un corredor Miembro de la Asociación Nacional de Corredores de Bienes Inmuebles, cuya seriedad está respaldada por esta Asociación. Exija el carnet. **Julio C. Granda**, Presidente.

UNICA OPORTUNIDAD: MODERNA casa acabada fabricar, frente colegio Belén, una cuadra Calzada, calle 6 y B. Verse 8 a 12 y 2 a 6. Excelente lugar y vecindario, jardín, portal, sala, hall, 4 cuartos, baño intercalado colores, comedor, cocina, lavadero, garage, traspatio, servicio criado, $6,500. Marrero: M-7774.

VENTAS

48 CASAS

GANGA: EN $6.500 SE VENDE LA lujosa casa Marqués González 863 entre Figuras y Benjumeda. Compuesta de sala, saleta corrida, cuatro cuartos, baño intercalado de grgan lujo, servicio de criados, cocina de gas y carbón, calentador y conexión para refrigerador eléctrico. Informa su dueño. Aguiar 305 altos. Telf. A-7830. Puede verse de 8 a 11 a. m. y de 1 a 5 p. m.

POR 2 MAGNIFICAS PROPIEDADES admito oferta para compra, juntas o separadas, Salud 217, antigua Panadería «La Salud», actualmente dulcería «El Borne», agua redimida, 8x40 mts. y Puerta Cerrada 251. Alambique 154 y 156, esquina bodega, 8x15 mts. Todo 2 plantas y perfecto estado. Renta actual de ambas, rebaja Ley Alquileres $188.00 mensuales. Sin deudas ni gravámenes de ninguna clase. Trato directo. Andrés López, Mercaderes 213. M-8628, horas oficina, después Infanzón 420. X-2639.

VENDO CASA FRENTE BELEN CON 5 cuartos mucho terreno $3,800 chalet en la Lisa 2,600 pesos, casa Santos Suárez 4.000 pesos. Rafael Prado FO-7801

$1,500 CASA, O ALQUILO, PORtal, sala, saleta, dos habitaciones, baño intercalado, garage 10 x 17, agua Calabazar, vacía $15.00, Matanzas 18, 2 cuadras quinta Canaria, entre García Sierra y Porvenir, San Lázaro 682. U-1802.

REPARTO BATISTA DOS CASAS EN $4,000

Vendemos en lo mejor del reparto Batista con buenas vías de comunicación, dos casas modernas, compuestas cada una de portal, sala, 3 cuartos, baño intercalado, cocina, patio y traspatio. Precio: $2,000 cada una. Quintana e Hijo, Chacón 203: M-8182.

¡GANGA: $2,350!

Santos Suárez: Malvendo casa moderna, bien situada, jardín, portal, sala, dos habitaciones amplias, comedor, baño, cocina, patio. Renta $20.00. Trato directo, San Lázaro 71. M-2846.

REPARTO ALMENDARES

$3.700 vendo 2 casitas, próximo al Crucero, con las mejores vías de comunicación, con portal, sala, comedor, 2 dormitorios, baño y cocina, para tratos, señor Alpendre, 9 y 12, Almendares. FO-2542

ALMENDARES

Ganga. por embarcar vendo 13 casas y 8 apartamentos rentando $250 mensuales, precio ganga $25.000 costó doble, para tratos calle 9 y 12 reparto Almendares, oficina Sr. Alpendre teléfono FO-2542

A $25

Una Oportunidad Terreno y Buena fabricación Monolítica

EN EL VEDADO

Urge la venta de una buena casa calle 13 cerca de la calle 12, acera de la sombra a $25 terreno y fabricación; consta de jardín, portal, sala, recibidor, 4 cuartos, baño intercalado, comedor, servicios de criados, patio lateral y al fondo tiene 341 metros 50 centímetros superficie, preparada para altos. No corredores. Para verla FO-3786 Sr. Alvarez.

BUENA RENTA

En lo mejor del Reparto Almendares calle D, próxima a la calle 14. Guaguas y tranvías a media cuadra. Urge venta de una casa nueva, construcción de primera, jardín, portal, sala, comedor, 3 cuartos, garage. Altos: Sala, comedor, cuarto de 4x4, terraza al fondo y demás servicios. Gana $60 por la Ley de Alquileres $6.500 No corredores. Para verla Sr. Alvarez. FO-3786.

REPARTO MIRAMAR ACABADA DE fabricar se vende casa de 3 plantas, con un apartamento en cada una de sala, comedor, tres grandes cuartos, baño en colores, cuarto y baño criados, garage al fondo independiente, ecepta de contribuciones por ocho años, solar completo 1300 varas, acera de la sombra, mejor calle del Reparto, cerca del mar. Informan Telf. A-7631 de 8 a 3.

CASA MODERNA, CON TODOS portal, sala, hall, bar, comedor, cocina de gas y carbón, cuarto y servicio criado, closets, tres habitaciones, baño intercalado, patio y pasillos laterales, véala sin compromiso. Calle Trespalacios. Rpto. La Asunción, Calzada de Luyanó y Concha.

$15.000 CASA O ALQUILO PORtal, sala, saleta, dos habitaciones, baño intercalado, garage 10x17, agua Calabazar, vacía $15, Matanzas 18 2 cuadras quinta Canaria entre García Sierra y Porvenir San Lázaro 682 U-1802

EN 3-600 PESOS

Casa bien situada en el Reparto Almendares calle Quinta No. 39 entre 14 y 16 media cuadra tranvía y rutas 28 y 9 jardín, portal, sala, tres cuartos, baño de lujo, comedor, cocina, patio. Véala todos los días de 8 de la mañana a 5 de la tarde. F. Marín, Empedrado 218. A-7958.

REGALO 2.650 PESOS

Casa frente al tranvía de San Francisco y próxima Calzada J. del Monte con puerta y dos ventanas. Sala, saleta, amplios tres cuartos, baño, cocina, patio y de azotea etc. F. Marín, Empedrado 218 A-7958.

ESPAÑOLES VENDO CASA ESPLENdida dos plantas cerca talleres Norte muy solicitada, nunca vacía, buena renta barata. Informan A-0120. Sra. Terese. la casa está en España.

VIBORA SAN FRANCISCO 110 ACEra brisa 2 cuadras calzada. Portal, sala, comedor, 2 habitaciones, cocina y baño. $3,000 Informan Telf. I-4150

BUENA INVERSION EN EL VEDADO

Se vende calle 14 próxima a 17, buena residencia fabricación de primera, carpintería caoba y cedro, herrajes de bronce, se compone planta baja. Jardín, portal, sala recibidor, pantry, cocina, patio, garage, con cuarto y servicio criados, en los altos: 4 grandes habitaciones con baño de gran lujo intercalado. $13.000. No corredores, para verla FO-3786. Sr. Alvarez.

VENDO: $8,000

Monte y San Nicolás casa para renta sirve para comercio. Puede rentar $80, es de dos plantas. Moderna sala, saleta, 4|4, 1|4 baño completo, cocina de gas y carbón. Mide 134 metros fabricación 268 metros. La entrega vacía. Llaves para verla Monte y Zulueta. Café Internacional. Pérez de 2 a 4 o en la Bolsa, Obrapía 259 de 9 a 12.

VEDADO. VENDO EN LO MEJOR DE la calle 21, una espléndida casa de planta baja, techos monolíticos, 6 cuartos, 2 baños y garage para máquinas. y rodeada de magníficas residencias. Informa: Guillermo del Monte. Habana 264 M-2474.

VEDADO. CALLE 27 A LA ENTRAda y a la sombra, vendo una casa de 2 plantas independientes, techos monolíticos y garage. Rentan las 2 plantas $150.00. Informa: Guillermo del Monte. Habana 264 M-2474.

VENTAS

48 CASAS

23. ESQUINA. 28 POR 28. VEDADO. Vendo casa estilo moderno, acabada de construir. Es una joya. Véala y seguramente la compre. Informan en la misma.

VENDO HERMOSA RESIDENCIA, Renacimiento español con lujo, comodidades, cuatro habitaciones, 2 baños en colores, gran patio sevillano con su fuente. Calle 8 entre 11 y 13. Reparto Nicanor del Campo, Almendares.

VIBORA

Jardín, portal, sala, hall, 5 cuartos, baño intercalado, comedor, pantry, cocina, patio, garage: $5,200. Otra casa con jardín, portal, sala, 3 cuartos, baño intercalado, comedor, cocina, patio, garage: $3,500. M-1072.

LA SIERRA

Jardín, portal, sala, hall, 4 cuartos, baño intercalado, comedor, pantry, cocina, traspatio, garage, cuarto criados: 8,000. Es espléndida. Otra casa, decorada, lujosa, toda clase comodidades: $5,500. M-1072.

VEDADO

Calle Línea número 1006, entre 10 y 12. Se vende esta casa propia para fabricar. Mide 20 x 50. Precio: $25.00 metro. Informan en O-Rielly número 251, departamento número 407. Telf. M-1072.

BOLETIN DEL DIA NUM. 1

PEDRO DE LA CUESTA

Miembro de la Asociación Nacional de Corredores

VEDADO $11,000

Magnífica casa con jardín, portal, sala, recibidor, 4 habitaciones, gran baño completo intercalado, comedor al fondo, pantry, cocina, cuarto de criado y baño, patio y traspatio. Situación ideal. Pedro de la Cuesta A-8697 y FO-2419.

CERCA DE 23 $22,000

A la entrada del Vedado, moderna residencia de una planta con jardín, portal, sala, recibidor, biblioteca, hall, 4 habitaciones, 2 baños intrecalados, comedor al fondo, pantry, cocina, cuarto y servicios de criados, preciosa terraza, garage para 2 máquinas, traspatio. En la acera de la sombra. Pedro de la Cuesta: A-8697 y FO-2419.

VEDADO $26,000

Regia residencia de una planta, en la parte más alta del Vedado, con jardines. portal, sala, recibidor, hall, 6 grandes habitaciones, 4 baños intercalados, comedor al fondo con zócalo de caoba, pantry, cocina, comedor para criados, garage para 2 máquinas, 3 cuartos para servidumbre con servicios, patio, lavaderos, etc. Fabricación de primera, pisos de mármol, detalles de lujo. Pedro de la Cuesta: A-8697 y FO-2419.

CALLE PASEO, VEDADO $20,000

Cerca de 17: jardín, portal, sala, saleta, 4 habitaciones, baño completo, comedor, pantry, cocina, 2 cuartos de criados, garage. Mide 15 metros de frente por 40 metros de fondo. Pedro de la Cuesta: A-8697 y FO-2419.

EDIFICIO APARTAMENTOS $35,000

Vedado, completamente moderna, de 3 plantas, 10 apartamentos, renta $338.00 mensuales, cada apartamento portal, recibidor, sala, comedor, 2 habitaciones, baño intercalado completo, cocina, cuarto y servicio de criados. Oficina para conserje. Facilidades. Pedro de la Cuesta: A-8697 y FO-2419.

ALTURAS DE ALMENDARES $25,000

Regia residencia de 2 plantas independientes, a una cuadra de la Calzada de Columbia, compuesta de bajos: jardín, portal, vestíbulo, sala, recibidor. comedor, hall central, 4 habitaciones de 4 x 5, 2 baños intercalados, pantry, cocina, cuarto de criado, garage, cuarto de chofer. Planta alta: vestíbulo, recibidor, sala, comedor, hall, 3 habitaciones de 4 x 5, baño intercalado, terraza al fondo pantry, cocina, cuarto con servicio para criados, garage, cuarto de chofer. Está desocupada. Llaves: Pedro de la Cuesta: A-8697 y FO-2419.

ALTURAS DE ALMENDARES $13,000

En la Avenida del Río, moderna residencia: jardín, portal, recibidor, sala, comedor, servicio de visita, pantry, cocina, terraza, garage, 3 cuartos de criados y chofer con baño completo. En los altos: recibidor, 4 habitaciones, 2 baños intercalados en colores, terraza-portal cuarto de lavar, etc. Pedro de la Cuesta: A-8697 y FO-2419.

NICANOR DEL CAMPO $9,500

Moderno chalet cerca de la Calzada: jardín, portal, sala, biblioteca, pantry, cocina, cuarto de criado y baño, terraza cubierta, garage, traspatio. En los altos: 3 grandes habitaciones, baño en color, terraza. Pedro de la Cuesta: A-8697 y FO-8419.

MIRAMAR $9,500

Moderno chalet con jardín, portal, vestíbulo, sala, biblioteca, comedor, servicio de visita, pantry, cocina, terraza cubierta, garage, cuarto de criado con baño, patio. En los altos: escalera de mármol, recibidor, 3 habitaciones, baño intercalado, 3 terrazas. Recién construída. Pedro de la Cuesta: A-8697 y FO-2419.

ALMENDARES $10,000

Soberbio chalet, completamente moderno con detalles de lujo y confort: jardín, portal, sala, biblioteca, comedor, pantry, cocina, servicio auxiliar, cuarto de criado con baño, terraza, gran traspatio y garage. En los altos: recibidor, 4 habitaciones con closets, baño intercalado, terraza. Pedro de la Cuesta: A-8697 y FO-2419.

AMPLIACION ALMENDARES $11,500

Frente al parque de la Fuente Luminosa. Gran residencia con jardines alrededor, portal, vestíbulo, sala, living room, comedor al fondo, 2 habitasiones con baño intercalado completo, pantry, cocina, garage, cuartos de criados, traspatio con frutales. En los altos: escalera de mármol, biblioteca, 2 hermosas habitaciones, baño intercalado, terrazas al frente y fondo. Pedro de la Cuesta:: A-8697 y FO-2419.

AMPLIACION ALMENDARES $9,500

En la calle Doce, a media cuadra de la Fuente Luminosa, Residencia de una planta con jardín, portal, sala, hall, 3 habitaciones, baño intercalado, comedor al fondo, pantry, cocina, terraza sevillana, cuarto y servicio de criados, garage, cuarto alto con baño, traspatio con frutales. Pedro de la Cuesta: A-8697 y FO-2419.

Obrapía núm. 308, Departamento núm. 1, entre Aguiar y Habana.

VENTAS

48 CASAS

INVERSIONES

Vendo y compro casas y solares. Dinero en hipoteca en La Habana y repartos. Mucha reserva prontitud y honradez en las operaciones. Victoriano Alvarez. FO-3786, 14 y D. Reparto Almendares.

FRENTE A BELEN $7.000-00

A una cuadra del Colegio de Belén lindísima casa sin estrenar a todo lujo, 4 habitaciones, garage, carpintería de cedro y caoba y gran traspatio. José B. Fernández, Obrapía 308 M-7430 y M-1506

VENDO EN 3.600 PESOS

Casa bien situada en el Reparto Almendares, calle Quinta No. 39 entre 14 y 16 media cuadra tranvía. jardín portal, sala, tres cuartos, baño de lujo, comedor, cocina, patio. Véala todos los días de 8 de la mañana a cinco de la tarde, más informes. Fausto Marín y R. Empedrado 218 A-7958

VEDADO. EN LA CALLE H, CERCA 23, vendo casa 22x36 metros, techos monolíticos, buena residencia para numerosa familia en $30.000. Informa: Guillermo del Monte. Habana 264 Teléfono M-2474

J. P. QUINTANA E HIJO

INVERSIONES

Chacón 203 M-8182

VEDADO CASA EN $3,500

Vendemos casa Vedado, calle Montero Sánchez, una planta, compuesta de jardín, portal, sala, comedor, 3|4, baño, cocina y patio. Precio $3.500.00. Informan Quintana e Hijo, Chacón 203. M-8182.

VEDADO CALLE 17 CASA EN $10,500

Vendemos, casa calle 17 próximo a L. una planta ,compuesta de jardín, portal, sala, comedor, 4|4, baño, cocina, patio y traspatio. Precio $10.500.00. Informan Quintana e Hijo, Chacón 203. M-8182.

VEDADO CALLE 11, ESQ. 2 PLANTAS 19,000

Vendemos, casa de esquina 2 plantas independientes, próxima al Colegio La Salle, compuesta de Jardín, portal, sala, comedor, 4|4, baño completo, 1|4 y servicio criados, cocina y garage. Altos igual. Precio $19.000 Informan Quintana e Hijo, Chacón 203- M-8182.

HABANA ESQ. 3 PLANTAS: $8,500

Vendemos, esquina 3 plantas, con dos comercios, situada próximo al Edf. La Metropolitana. Informan Quintana e Hijo, Chacón No. 203, M-8182.

HABANA CASA 2 PLANTAS: $8,800

Vendemos 2 casas próximas a Carlos III, compuesta cada una de sala, comedor, 3|4, baño intercalado en colores, gran comedor, cocina de gas, servicio de criados y patio. Toda decorada. Rentando $80.00 mensuales. Informan Quintana e Hijo, Chacón 203. M-8182.

HABANA NEPTUNO ESQ. 2 PLANTAS $26,500

Vendemos esquina 2 plantas, en la parte más comercial de esta calle, con comercio en los bajos. Informan Quintana e Hijo, Chacón 203 M-8182.

VEDADO. CALLE A, A LA SOMBRA y en la Loma, vendo una casa en $8.000, con sala, comedor, cuatro cuartos y baño. Informan: Guillermo del Monte. Habana 264. M-2474.

MIRAMAR EN LA CALLE 14 Y EN la Loma, vendo una casa de 2 plantas. monolítica, 2 baños y garage en $13.000. Verdadera ganga. Informa: Guillermo del Monte. Habana 264 Teléfono M-2474.

VENDO CASA MODERNA A DOS cuadras de Reina, tres de Belascoaín, mide 6 por 25. Sala, saleta, 3 cuartos, baño intercalado, comedor al fondo, amplia cocina, patio, servicio de criados. Gran cuarto en la azotea. Informan M-2595 4 a 5

49 SOLARES

GANGA, GANGA A $2.25 AMPLIACION ALMENDARES

Vendemos solar de esquina de fraile con una medida de 44x60, dando frente al tranvía y a una cuadra de dos líneas de ómnibus. Quintana e Hijo, Chacón 203. M-8182

REPARTO MIRAMAR A $4.50

Vendemos el mejor solar de este aristocrático reparto, situado entre 5a y 9a Avenidas acera de la brisa, todo cercado y rodeado de regios mansiones. Quintana e Hijo, Chacón 203. M-8182

FRENTE AL COLEGIO BELEN EN $850

Vendemos preciosa parcela de 12 de frente por 25 de fondo. Quintana e Hijo. Chacón 203. M-8182

ALTURAS DE ALMENDARES A $4.99

Vendemos el mejor solar de este gran reparto con una medida de 16 por 47 igual a 807 paras. Damos algunas facilidades de pago. Quintana e Hijo, Chacón 203. M-8182

AVE. DE BUEN RETIRO A $4.00

Vendemos solar de 18x45 frente a la Avenida de Buen Retiro, acera de la brisa, entre San Francisco y San José. Damos facilidades de pago. Quintana e Hijo, Chacón 203. Telf. M-8182

REGALO. MAGNIFICA PARCELA. «La Sierra», acera sombra, calles asfaltadas, diez por veinte y tres varas, primera esquina Diez jardín del chalet a $5.00 vara, véala, se convencerá, dueño FO-1259 No corredores.

SOLAR CALLE 23

Vedado, vendo, entre calle 18 y 20 único por fabricar. Mide 9 x 34.19 varas. Precio: $3,000. Dueño: Sr. González, O-Reilly 208: M-2602.

M.E.C.D. 2016

VENTAS

SOLARES

CALLE 17. VEDADO. VENDO DOS solares completos, de esquina, a $7 el metro. Informa el propietario. Aguila 206, altos.

REPARTO MENDOZA, VENDO PARcela terreno 21 metros de frente por 50 metros fondo, parte alta, terreno llano, toda sembrada árboles frutales en producción y cercada con mampostería y rejas, casi frente parque Mendoza, rodeada espléndidas residencias. Precio ganga. Puede verla: Informes: D-Strampes 415 entre Carmen y Vista Alegre.

LA SIERRA

Vendo una magnífica esquina alta de sombra con una medida de 22 por 48.17, precio: $2,650 más una parcela de 12 por 22.17. Precio: $1,450, para tratar Sr. Alpendre 9 a 12, Almendares. FO-2542

ENTERESE DE ESTO

VEDADO HABANA

CALLE 27 PRACTICAMENTE ENTRE INFANTA Y MARINA VENDO UNA PARCELA CON 93 METROS DE FRENTE POR 30 DE FONDO CON UN TOTAL DE 2·800 METROS. ES COMPLETAMENTE LLANO TIENE ACERA DE 4.50 METROS SITUADO A LA BRISA PROPIO PARA CASA APARTAMENTOS· TIENE LAS VENTAJAS DEL VEDADO SIN TENER QUE DEJAR JARDIN NI PORTAL. PRECIO $15.00 METRO. INFORMAN: J. DELGADO. HABANA 459 TELF· M-1008.

MIRAMAR

A $450 la vara vendemos solar de esquina con el de centro contiguo, a la acera de la sombra y a una cuadra de la Quinta Avenida. Por ser de forma cuadrada con 53 varas por cada lado se presta para fabricar varias casas.

Excelentes comunicaciones por dos rutas de guaguas y dos líneas de tranvías.

Mendoza y Ca.

Obispo 305 Telf. M-6921

VENDO SOLAR 5.50X25 REPARTO Las Tunas, Mantilla, 85 Arroyo Apolo, Joaquín Delgado y Camagüey, 10x40, $600 otro Calzada Bejucal y 7a Ave. $650 10 de Octubre 255 apartamento 1

PARCELA. VEDADO CALLE LETRA casi esquina a 5a 9x22-66 a $18. San Mariano entre San Anastasio y Lawton 7x40 $650. Luís Estévez y Centurión $2.50 vara. Martínez y Prieto, O-Reilly 309, A-6951 e I-3456

LA SIERRA PARCELA 11x23 VARAS A $5.1|2, calle B y 8, brisa, ómnibus frente Donde está anuncio COCA COLA dueño FI 7431 otro en Almendares, 10 por 46

LACRET

Casi esquina a Sola vendo parcela de 12x22,50 en $900, próxima a ómnibus y travía. Informa: Ramón Rodríguez. Telf. M-6543.

GANGA PRIMERA OFERTA RAZOnable vendo dos solares reparto La Sierra acera sombra junto doble Línea tranvías 12x46.75. Informes dueño: Virtudes 813 Horas laborables

VENDO SOLAR ESQUINA SAN MAriano y Juan B. Zayas. Informan: I-3758 6 a 8 p. m.

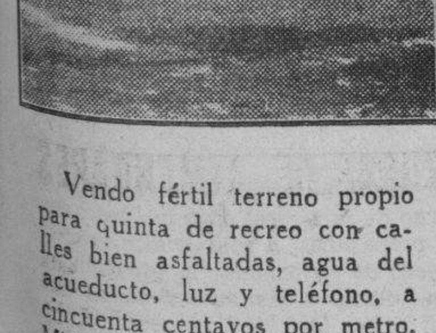

Vendo fértil terreno propio para quinta de recreo con calles bien asfaltadas, agua del acueducto, luz y teléfono, a cincuenta centavos por metro. Mide 14.000 metros; se fracciona.

Rodríguez

Obispo 305 M-6543

MIRAMAR $3.75 VARA

Se vende un solar completo de centro situado en la calle Ocho entre Quinta y Tercera Avenidas frente al Dr. Inclán y a pocos pasos de la Quinta Avenida $3.75 vara. Olózaga 8 esquina 3a. Ave. Reparto Miramar. Telf. FO-3752.

MIRAMAR PARCELA DE ESQUINA calle 2 entre 3ra y 5ta. 16x29.48· Superficie 471.68 varas cuadradas a $4.50 vara. Alberto Mendoza. Amargura 205 Telf. M-9494

VENTAS

49 SOLARES

APROVECHE UNICAS PARCELAS frente Colegio Belén, Alturas Columbia, media cuadra Calzada, punto alto ,excelente comunicación· Medidas: 10 x 18.87, $850.00. Otra 10 x 22·40, $1,000. Otra, 12 x 22.40 $1,150. También más frente y más fondo. Marrero, Aguiar 117:: Telf. M-7774.

¡¡SOLAR EN MIRAMAR!!

El mejor solar del Reparto pegado a la Quinta Avenida, cerca del Reloj, donde vale $8, lo doy a $3.85 vara. Tiene 23.1|2x53.1|2. ¡Fabrique donde le envidien! Su dueño: Martínez, I-3706

SE VENDEN DOS SOLARES QUE MIden 24x46.3|4 varas en el Reparto Da Sierra, frente a parque y a la brisa, línea de tranvías y ómnibus por la esquina. También una manzana en Larrazábal. Precio de situación. Informes Aguiar Nro. 579

BOLETIN DEL DIA

PEDRO DE LA CUESTA

HABANA

MANRIQUE CERCA DE ANIMAS, 10 por 32 metros, casa de inquilinato. Produce buena renta, agua redimida. Total 325 metros, $12.5000 y reconocer censo de $900.00. P. de la Cuesta. A-8697 y FO-2419.

VEDADO

Calle H entre 21 y 23 Mide 27 metros de frente por 22.10 metros de fondo, a $25.00 el metro. P. de la Cuesta, A-8697 y FO-2419.

CALLE 6 ESQUINA A 27, MIDE 24 por 24 metros igual a 576 metros. A $15.00 el metro. P. de la Cuesta, A-8697 y FO-2419

CALLE 11 PARCELA ACERA DE la brisa. Mide 8.33 por 22.50 metros. A $15.00 el metro. P. de la Cuesta A-8697 y FO-2419

CALLE 19 ENTRE 18 Y 20. MIDE 20 por 37 varas, Calle asfaltada a $7 la vara. P. de la Cuesta A-8697 y FO-2419

MIRAMAR.

Calle 18 cerca de 7a Ave. acera de la sombra, solar completo único por fabricar. 23.58 por 53.06 varas, a $5.00 la vara. P. de la Cuesta Telfs.: A-8697 y FO-2419

NICANOR DEL CAMPO

Calle 10 esquina a 15. Esquina de fraile. Mide 23.58 por 22.40 varas. A 4.50 la vara. También se parcela. La Unica por ese precio. P. de la Cuesta A-8697 y FO-2419

LA SIERRA

Calle 6 entre A y B Parcela acera de sombra Mide 13x31.50 varas. Precio $2.047.00. P. de la Cuesta. Telfs. A-8697 y FO-2419

CALLE B CASI ESQUINA A 8, PARcela de 13x35.17 varas. Omnibus y tranvías por el frente. Precio. 2.286.00 pesos. P. de la Cuesta. A-8697 y FO-2419

CALLE B ENTRE 6 Y 8. VARIOS solares de 12.50 por 47.17 varas. A $5.00 la vara. Omnibus y tranvías por el frente. P. de la Cuesta Telfs. A-8697 y FO-2419

CALLE 8 CASI ESQUINA A B PARcela de 12 por 34.50 varas. Precio: $2,070.00. P. de la Cuesta. A-8697 y FO-2419

CALLE B CASI ESQUINA A 6 PARcela de 12.50 por 34.17 varas. Precio: $2.335.00. P. de la Cuesta, Telfs. A-8697 y FO-2419

CALLE B ESQUINA A 8, SOLAR de esquina mide 23.17 por 34.50 varas. A $5.50 la vara. Omnibus y tranvías por el frente. P. de la Cuesta. A-8697 y FO-2419

CALLE 8 ENTRE A Y B, SOLAR completo de 12 por 47.50 varas. A $4.50 la vara. P. de la Cuesta Telfs. A-8697 y FO-2419

ALMENDARES

Calle 14 entre 3a y 5a. Dos solares que miden 10x47 varas cada uno. A $3.50 la vara. P. de la Cuesta Tels. A-8697 y FO-2419

AMPLIACION ALMENDARES

Calle 12 entre 3a y 5a Avenidas. Solar de 12 por 46 varas. A $3.50 la vara. P. de la Cuesta A-8697 y FO-2419

CALLE 13 ENTRE 4a Y 5a AVENIdas Parcela que mide 12.50 por 23 varas. Precio $900. Situado a la sombra y a un metro sobre el nivel de la acera, sobre roca y completamente llana. Calle asfaltada. P. de la Cuesta. A-8697 y FO-2419.

LUYANO

En la calle Arango, cerca de Rosa Enrique, calle asfaltada, 3 solares uno de esquina y dos de centro. Mide 10 por 31.60 metros. A $3.50 metro. P. de la Cuesta A-8697 y FO-2419

LAWTON

Calle 14 Parcela de 10 por 42 varas en $650.00. Acera de la brisa. P. de la Cuesta. A-8697 y FO-2419

OBRAPIA Nro. 308
Departamento Número 1
Entre Aguiar y Habana

FRENTE AL COLEGIO BELEN PARcelo media manzana limitada por calles A., 4 y 6: $2.50 y $2.90. F-4549.

SOLAR 6x40 TRANVIAS Y OMNIbus al frente; calle adoquinada, bisa a $3.00. Telf. I-5463 de 12 a 3.

SOLAR ESQUINA CALLE 23

Vedado, calle 23 y 24, aceras, contén, calle asfaltada. Mide 34 x 26.38 varas. Precio: $10.00 vara. Dueño: Sr. González, O-Reilly 208. M-2602.

SE VENDE UN SOLAR EN LA VIbora esquina de sombra 537 varas en 1500 pesos. Informa su dueño Telf. F-5615

MIRAMAR —PARCELA A LA ENtrada del Reparto 17 por 29.48 superficie 501 varas a 3.50 vara importa: 1.754 pesos con 6 centavos. S. Olózaga 8 esquina 3a Reparto Miramar teléfono FO-3752

VEDADO

Parcela de 8 x 22, en $1,500.

LAWTON

Parcela de 10 x 42, en $700.00.

MIRAMAR

Parcela de esquina, 21 x 30, en $2,450.

Parcela de centro, 16 x 30, en $2,125.

AMPLIACION ALMENDARES

Parcela de 12 x 50, en $1,500.
Parcela de 15 x 47, en $1,450.

INFORMAN:
J. P. QUINTANA
CHACON 203
M-8182

REPARTO MIRAMAR ASOMBROSAS GANGAS

En solares y parcelas en este reparto. Véanos antes de comprar. Quintana e Hijo, Chacón número 203 M-8182.

VENTAS

49 SOLARES

SOLARES

De todas las medidas y precios al alcance de todas las fortunas. Buenas calles y las mejores vías de comunicación. Informes personalmente al comprador.

VICTORIANO ALVAREZ
14 esquina a D. Almendares.
FO-3786

MIRAMAR. AVENIDA DE RAMON Mendoza, vendo una esquina de 34 por 34, espléndida situación y de gran porvenir a $6.00 vara. Informa: Guillermo del Monte. Habana 264. M-2474.

REPARTO KOHLY: EN LA AVENIda Central, vendo un gran lote de esquina que es la llave del Reparto por su orientación y edificios construídos a $6.00 vara. Informa: Guillermo del Monte, Habana 264. M-2474.

SE VENDE UNA PARCELA DE TErreno en el Cementerio de Colón a una cuadra de la capilla. Informan: FO-7933

ENORME GANGA EN EL REPARto Santos Suárez. Solar de esquina en Mayía Rodríguez y Carmen, 22.73 por 30.63 varas, $2.50 vara. Su dueño I-3055 Ferretería.

CHAVEZ NUM· 1

Entre Salud y Zanja, frente al callejón de Tetuán. Se vende este solar de 1222 metros propio para un industria a $40.00 metro. Informan en O-Reilly número 251, Departamento número 407. Telf. M-1072.

$2.200 CASI ESQ. A CONCEPCION portal, sala, 2|4, baño intercalado, comedor, cielo raso, entrego desocupada, otra igual $2,300, pegado tranvía Lawton, Martínez y Prieto, O-Reilly 309 A-6951 I-3456.

MIRAMAR· PARCELA DE ESQUIna. 26 y 3ra. Sombra 21.06x29.48 Superficie 621.02 varas cuadradas a $4.50 vara. Alberto Mendoza. Amargura 205. Telf· M-9494.

50 FINCAS RUSTICAS

BONITA FINQUITA DE RECREO. Vendo muy barata, 20 minutos de la Habana magnífica carretera, buena vivienda con baño, casita encargado, pozo, luz eléctrica, teléfono, arboleda, informa su dueño en la finca Finca «La Purísima Concepción», Cuatro Caminos de Falcón, Arroyo Arenas.

VENDO FINQUITA DE RECREO, Villa Berta. Buena casa, garage, luz eléctrica, arboleda, toda clase de frutales, terreno para frutos menores, pozo, motor, tanque y regadío, al lado tanque acueducto de Calabazar. Entrada por frente de bodega «La Aliada», carreterita de la derecha, cerca Rancho Boyeros.

VENDO FINQUITA DE RECREO Villa Berta. Buena casa, garage, luz eléctrica, arboleda toda clase frutales, terreno para frutos menores, pozo, motor, tanque y regadío al lado tanque acueducto de Calabazar, cerca Rancho Boyeros.

FINCA DE TRES CABALLERIAS, frente a carretera próxima a la Habana, con regadío, pozo con su motor, magnífica casa de vivienda y otras de trabajadores. Dos mil árboles frutales en producción, 700 palmas paridoras, una caballería sembrada de guayaba, cercada, para crianza de cerdos, etc. se da contrato, renta regalada, 600 pesos al año. Hay que pagarme comisión por este gran negocio. F. Marín, Empedrado 218 casi esquina a Cuba. A-7958

51 ESTABLECIMIENTOS

SE VENDE UNA VIDRIERA DE 5 piés, se aparata de café con los cristales. Informan Reina 108 entre Galiano y Rayo.

TINTORERIA, LAVANDERIA, PAIla y plancha, completamente nueva, amplia casa, no paga alquiler: $300.00, resto cómodos plazos. Negocio con poco dinero sacar bonito sueldo. Torres, San José y Galiano, café.

SE VENDE UN TREN COMPLETO de bicicletas, todas bicicletas nuevas y en marcha. Se da barato por no poderlo atender su dueño. Morro y Genios.

VENDO CAFE Y FUENTE DE SODA al frente de un gran cine. Doy con facilidades de pago. Diez de Octubre 1365. Preguntar por Castillo.

SE VENDE BODEGA SIN ALCOHOles bien surtida, vende de treinta a cuarenta pesos. Se da a prueba. Paga poco alquiler si no tiene dinero no se presente. Urge venta por disolución de sociedad. Informes Marqués González y San José.

SE VENDE UNA TINTORERIA EN lugar muy céntrico, con mucha clientela. Se vende por no conocer el giro, está en Suárez 353. Llamar al Telf. A-0584.

VENDO CANTINA DE BEBIDAS O cedo local contrato poco alquiler, vivienda Informa Luís Costa, Corrales 530 Café.

SE VENDE ESTABLECIMIENTO DE café con fabricación de dulces y helados, vida propia y con venta asegurada. Informa Moreno, San Miguel Nro. 575

VEDO LUJOSO CAFE LECHERIA, en $650; Bodega cantinera surtida, $800; Vidriera tabacos, quincalla 450 pesos. Fonda trabajando, $250, arrienllegas Vidriera coafé Alfredo.

SE VENDE UN SALON DE BILLAR y dominó en Buen punto con contrato, sin deudas, Informan Factoría y Puerta Cerrada, bodega de 4 p.m. en adelante.

VENDO CARBONERIA POR TENER que embarcar. Se da barata. Vende 120 sacos. Paga poco alquiler. Informes en la misma, Inquisidor y Acosta, por Acosta.

TINTORERIA MEJOR SITIO DE ESta capital, una cuadra Parque Fraternidad, vendo por no ser del giro, buena marchantería, libre deudas, 650 pesos. Ocasional negocio para 2 socios sacar buen sueldo. Cuenya, San José y Galiano, café.

VENDO CAFES-BARRAS PARQUE Central muy baratos; Cafés, Lecheaírs, Vidrieras tabaco, Fuentes Soda, Vidrieras dulces, Bodegas, Tiendas Víveres finos, Panaderías, Dulcerías; arriendo gran café; solicito socio para barra, Gran Hotel en Prado, muy barato ganga 2 cines. Prado y Dragones café M-4739 Yánes.

LA SIERRA

Vendo la mejor bodega con marchantería escogida, vende $2.000 mensuales, está surtida como almacén, precio: $6.000, se oyen proposiciones aproximadas, para verla calle 9 y 12 Almendares. Sr. Alpendre FO-2542

POR TENER QUE EMBARCARSE SE vende una parte de la lechería situada en Concordia y Soledad.

VENDO MODERNA Y ELEGANTE fuente sodas. Salón Favorito. Belascoaín y Peñalver (cine) por asuntos que explicará personalmente, Lunch, helados, batidos, tabacos y cigarros, café etc, (una gran venta) buen contrato. Venga a verla y quedará enamorado. Urge, Catalá.

VENDO UNA DE LAS MEJORES

Y bien situadas lecherías de la Habana $2,800. Venta diaria $50.00. Gran salón de helados en calle de mucho tránsito $1,200. Otra lechería en Galiano $900. Bodega en Calzada $1.200, venta diaria $25.00. Mitad cantina, Carballo, Café La Diana, Reina y Aguila, de 2 a 6.

SE VENDE UNA CASA DE HUESpedes muy céntrica 7 habitaciones, refrigeradores, sala da comedor. Informan Aguila 117 Telf A5-5902

CASA DE HUESPEDES FRENTE AL Capitolio con once amplias habitaciones con balcón a la calle y baños privados. No falta nunca el agua. Se vende por no poder atenderla su dueño. No Corredores. Para informes: Industria 309, altos.

VENDO MI TINTORERIA BIEN montada y con suficiente clientela, buena oportunidad para el que se interese y desee prosperar. Informes: Telf. A5-2471 Romay Nro. 59

VENTAS

51 ESTABLECIMIENTOS

BODEGA FRENTE CINE LA MEjor montada esta capital $30 diarios mitad cantina, vendo o admito socio joven deseoso hacer dinero $20 alquiler 4 años contrato Torres San José y Galiano, café

CANTINA DE REFRESCOS, HELAdos, batidos, cigarros, dulces y lechería, todo moderno, cuatro años con trato y venta diaria $15.00, por embarcarme, en $700.00, alquiler $20.00 al mes, cedo fondos. El Tabú, Villegos 119.

VENDO FUENTE DE SODA UNICA en el barrio bien equipada con banquetas y los aparatos más modernos del mercado. Urge venta. Infanta 1109 Habana entre Llinás y Benjumeda.

LA GANGA DEL AÑO. SI USTED dispone de $2.500 y un pequeño resto a pagar como usted quiere, le vendo la mejor y más surtida bodega del reparto Almendares, tiene enseres nuevos, Frigidaire, y más de $1.600 de mercancía. Se da a prueba no paluncheros. Informa 25 y H. bodega Vedado.

TINTORERIA SE VENDE POR EMbarcar su dueño. Informes Escobar 103 Telf. M-3652.

GRAN OPORTUNIDAD PARA HAcerse de negocio con poco dinero, vendo quincallería perfumería, tabacos y cigarros con una venta mensual de $850 y con gastos reducidos. Se explican los motivos por qué se vende. Informan en Escobar Nro. 562 altos.

SE VENDE UNA TINTORERIA MONtada con instalación completa.. Tres máquinas y todos los aparatos necesarios para su funcionamiento. Tiene numerosa clientela, con mucho trabajo. Véala en Sol 475, casi esqdina a Egido.

SE VENDE UNA CASA DE HUESPEdes muy céntrica, con 32 habitaciones, por no poder atenderla su dueño. Informan en Prado 251. Deja buen margen.

SE VENDE UNA FARMACIA EN UN pueblo próximo a la Habana, bien surtida, buena venta, sin deuda, precio razonable por no poderla atender su dueño. Informan en Heredia 209, entre Milagros y Libertad.

52 BOVEDAS Y PANTEONES

VENDO BOVEDA BARATA EN CEmenterio Guanabacoa, situada en el patio centro, tramo dos, hilera catorce, fosa primera, al sur de la Ampliación. Informan: Telf. F-4314.

CAPILLA TRES BOVEDAS, UN PAso de entrada primer cuadro ,derecha, zona monumentos primera categoría; un panteón dos bóvedas, en las bóvedas del Obispado, mármoles de primera calidad, blancos, de Italia; otro panteón zona de monumentos, Avenida Fray Jacinto, acera con árboles y canteros y árboles con tapas de diez centímetros y ocho el otro y aceras de mármol. Estas tres piezas se venden juntas o separadas por la mitad de su valor por necesitar ese dinero para un intestado. Ramón Grillo, portales del Necrocomio, Cementerio de Colón, Habana. Telf. F-7166, jardén «La Acacia».

BOVEDA VENDO SIN ESTRENAR, con su osario, cerca de la capilla por embarcarme, la doy 110 pesos es ganga, dueño Vedado calle Dos 271 entre 31 y 33, Angel.

VENDO BOVEDA, OSARIO, CRUCIFIjo, jardinera mármol italiano, sin estrenar, lado monumento Bomberos, por módico precio. Informan Mendoza 11, Santos Suárez y Santa Emilia.

53 AUTOMOVILES-ACCESORIOS

AUTOS DE USO

¡NO COMPRAR SIN VER:

DE SOTO, Sedan 4 puertas 1937-1938.
DODGE, Sedan, 4 puertas 1936-1937-1938, 5 y 7 Pas.
PLYMOUTH Sedan 4 puertas, 1936.
CHEVROLET de 2 y 4 puertas, 1934-1935.
FORD de 2 y 4 puertas 1934-1935
STUDEBAKER de 4 puertas 1935.
AUTOPLANO de 4 puertas 1935.

MAS AUTOS DE USO DE PRECIO BAJO

CAMIONES

FORD Camión de 1 1|2 ton, completo 157 pulgadas. Listo para trabajar. Estacas·
CHEVROLET Chassis con caseta 1935. 157 pulgadas.
FORD Chassis 4 cilindros 157 pulgadas con caseta.
INTERNACIONAL, Chassis 10 ruedas en buen estado de mecánica y gomas. (Muy barato).

GRANDES FACILIDADES DE PAGO

Agencia Dodge

23 y P. Vedado

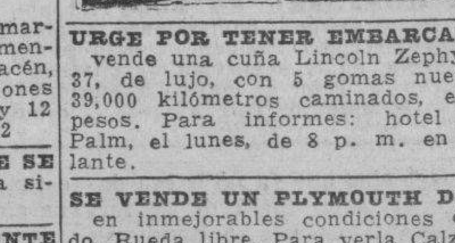

URGE POR TENER EMBARCAR. SE vende una cuña Lincoln Zephyr del 37, de lujo, con 5 gomas nuevas y 39,000 kilómetros caminados, en 600 pesos. Para informes: hotel Royal Palm, el lunes, de 8 p. m. en adelante.

SE VENDE UN PLYMOUTH DEL 31 en inmejorables condiciones de todo. Rueda libre. Para verla Calzada y Paseo. Piquera Vedado.

VENDO CHEVROLET 35 ESTANdard de 4 puertas como nuevo y Plymouth del 36 4 puertas en perfecto estado, se toma su carro. Telf. F-6055 17 y A Vedado.

POR EMBARCARSE SE VENDE UNA cuña y un automóvil abierto en perfecto estado. Informes: garage Presidente, Calzada y J., edificio Reyneri. Precio económico.

HISPANO SUIZA. EL MEJOR AUTOmóvil. Completamente nuevo y equipado. Se vende. Informes: A-7464, de 11 a 12 m.

REGALO EN $150 CUÑA FORD 31, cerrada, puede verse a cualquier hora en Aguacate 56 Informan A-9913

CAMION REPARTO, REO

1937, como nuevo ,carro muy fuerte, buenas gomas: $350.00. No compre sin antes ver este carro.
MOTORES, S. A.,
27 entre Espada y Hospital.

CAMIONES CHASSIS FARGO 1937

Preparados con tanques de gasolina de repuesto, chassis reforzados con su carrocería, buenas gomas.
MOTORES, S. A.,
27 entre Espada y Hospital.

VENTAS

53 AUTOMOVILES-ACCESORIOS

VENDO CHEVROLET 35, 4 PUERTAS de Lujo está de paquete. Whippet del 30, 4 puertas, 5 gomas nuevas, 40 kilómetros por galón, no pierda esta ganga 23 entre 12 y 14 garage. P. por Cecilio.

¡¡GUERRA!!

CON AUTOMOVILES Y CAMIONES R. & G.

A precios bajos y con grandes facilidades de pago. Pida como lo desee y se lo equiparemos.

CARROS Y CAMIONES DE USO — RECONDICIONADOS — R&G — GARANTIZADOS — TODAS LAS MARCAS

VEALOS UD. HOY MISMO

Ford 1937 4 puertas de lujo 85 HP.
» 1937 2 puertas 85 HP.
» 1935 4 puertas.
» 1934 Coupe de lujo.
» 1934 2 puertas.
» 1932 2 puertas.
» Reparto 112 pulgs: 1931 de fábrica.
» 1929 4 puertas.
» 1929 2 puertas.
» 1936 Camión 157 pulgs. Gomas 34x7 estacas.
» 1935 Camión 157 pulgs. estaca.
» 1934 Camión plancha.
» 1937 Chassis 157 pulgs.
» 1936 Chassis 157 pulgs.
» 1935 Chassis 157 pulgs.
Chevrolet 1936 Reparto leche 131 plgs.
Chevrolet 1936 chassis 157 pulgs.
Chevrolet y Ford. Camiones de Volteo.
Otros carros más grandes.
Háganos una visita y se convencerá que lo que usted necesita lo tenemos al menor costo y con grandes garantías

AGENCIA FORD DE LUYANO

Y CONCHA Y FABRICA
Teléfono X-3361

VENDO REGALADO POR NO NECEsitarlo camioncito reparto Chevrolet carrocería propio panadería, dulcería tintorería, tabacos cigarros quesos, mantequilla, lechería etc. Magnífico estado. Informes: Blanco Grau Garage, Concha y Fomento.

VENDO FORD SEDAN 2 PUERTAS 1932 magníficas condiciones, muy buen precio. 10 de Octubre 1406, garage «Hispano» Telf. I-7403

SE VENDA UN STUDEBAKER DEL 35 completamente nuevo. Lo ha trabajado su dueño, Puede verse en Animás y Belascoaín. Enrique. Teléfono U-6714.

STUDEBAKER CONVERTIBLE

Motor chico. Véalo, es barato: $200.00.
MOTORES, S. A.,
27 entre Espada y Hospital.

PLYMOUTH DEL 37 COMO NUEVO 4 puertas, baúl, radio, gomas blancas, acumulador nuevo se da barato al contado por ausentarse su dueño. Informan de 8 a 12 m. Auto Park, Monte 966 Telf. A-6297.

CALZADA DE MANAGUA NRO. 41, letra B. Vendo un carro de cuatro ruedas y una mula con arreos completos. Precio barato

CHRYSLER AIRLOW

Un carro ideal para carretera. Corre 160 kilómetros, mucha estabilidad, Seda en ganga.
MOTORES, S. A.,
27 entre Espada y Hospital.

CAMION REPARTO, DODGE

Como nuevo, propio para tintorería, lechería, etc. Motor chicó, gomas nuevas, pintura nueva.
MOTORES, S. A.,
27 entre Espada y Hospital.

AGENCIA NASH
25 ESQUINA A INFANTA
AUTOMOVILES

Cupé Ford	1937
Auburn	1934
Plymouth	1938
Dodge	1937
Studebaker	1936
Ford	1936
Chevrolet	1936
Nash	1937
Cuña Ford	1936
Buick	1936

Grandes facilidades de pago para carros nuevos y de uso. Recuerde que el Nash puede convertirse en cinco minutos en una cama doble lista para el descanso. No compre sin vernos y saldrá complacido.

AGENCIA NASH
25 ESQUINA A INFANTA
U-1799 y U-2511

PLYMOUTH 37, 4 PUERTAS

Con baúl en perfecto estado mecánico, gomas blancas, vestidura de cuero: $200.00. Resto, pagarés bajos.
MOTORES, S. A.,
27 entre Espada y Hospital.

Carvajal S. A. AUTOS DE USO

ACEPTAMOS DEVOLUCION SI NO SATISFACE

Ford de Marianao

54 MAQUINARIAS

VENDO Y COMPRO MAQUINARIAS usadas de todas clases, especialmente para construcciones. Doy en alquiler cilindros, concreteras y otros útiles para contratistas. Informan: Juan Antonio Ruiz. Telf. A5-2791, Florencia 12 esquina a Buenos Aires, Cerro.

BOMBA BLOCH DE 3|4 MOTOR nuevo, se vende barata. Vidal telf. U-2889

IMPRESORES: SE VENDE UNA MAquina Nro. 2 y una cocedora Boston y demás útiles de Imprenta. Varela, Habana Nro. 621 entre Teniente Rey y Muralla.

OFERTA ESPECIAL GANGA

Cines, Cabarets, Academias. Vendo potentísimo aspirador acondicionador renovador aire 110|220 volts, sólo 250 watts hora consumo. Diámetro 36 pulgadas, numerosas paletas. Aspira increible volúmen aire nuevo. Precio: $250. Informes: José Esparraguera, Teléfono M-6558 Habana 610, altos.

MOTOR DE GASOLINA NOVO 5 HP. con bomba Gould en buen uso $35 todo. Finca La Purísima Concepción, Cuatro Caminos de Falcón, Arroyo Arenas.

VENDO CALDERA LOCOMOBIL 100 H. P. Verticales 5, 10, 15, 20, 40, 50 H. P. Motor eléctrico 1|2 H. P. dos corrientes Caldera Escocesa 75 H. P. Rodríguez, I-6993. Sta. Catalina 459, Cerro, Habana.

MECANICO DE MAQUINAS DE PLANCHAR

Se ofrece. Reconstruyo en acero templado las partes más sensibles de la máquina. Adapto el vacío moderno a cualquier máquina por antigua que sea. Me traslado a cualquier parte de la República M. B. Ojeda Villegas 472. Informes: Telf. M-2229

VENTAS

54 MAQUINARIAS

GANGA SE VENDE UNA BOMBA DE 4 pulgadas y otra de una pulgada. Una lavadora eléctrica Westinghouse nueva. Villegas 211 Teléfono A-0121

GANGA VENDO POR TENER QUE embarcar urgentemente taller de mecánica completo, maquinaria de toda clase. San Lázaro 459 Telf. M-3402.

SE VENDEN MAQUINARIAS

Un sinfín grande, una sierra circular cuatro cuchillas, un trompo, una garlopa con su motor, una piedra de afilar y sus accesorios, un motor de 5 caballos, trasmisiones con poleas, siete bancos carpintería completos. San Lázaro 59 bajos, baratos M-3415.

BOMBAS NEPTUNO TIPO ALEATOrio y de disco. Velocidad Standard 1.700 r. p. m. Para cualquier altura. Desde 1.200 litros hasta 5.500 galones hora Egido 585 Telf. M-5244.

VENDO PLANTA DE HIELO YORK, Arti Fry y Brosbi, de 1, 2, 4, 10, 20 y 40 toneladas de refrigeración y gran surtido de piezas de frío, bombas Triplex p.p., 500 galones p.m., bombas Duplex 1, 2, 4, 6 y 12 pulgadas máquina de vapor 10 y 20 H. P. cepillo 4 caras Fay, escoplo barrena, tanques de 2,0000 y 5.000 galones, croches 5, 10, 50 y 500 H. P. Manila 314 Cerro I-6346

VENDO CENTRIFUGA 16 POR 30, motor Diessel 6 a 8 H. P. winches vapor y eléctrico comprensor de aire 50, 150 y 300 pies c.; tijera y punzón, turbinas y bombas de pistón, 1, 2, 3, 4, 5 y 6 pulgadas, motor eléctrico 6, 7, 10, 15, 30 y 150 H. P., correas poleas y diferenciales. Manila Nro. 314, Cerro. I-6346

VENDO PAILAS Y PASADORES DE guayaba, bombas de confituras, molinos para maíz y sal de 6 mazas Nordi, y molinos desintegrador, y para almendra, planta de éter y pausterizador Burroell, cortina salmuera y serpentinas para los tanques. Manila Nro. 314, Cerro.

55 CAJAS CONTADORAS

¡GANGA! VENDO CAJA CONTADOra, color caoba. 6 letras para empleados, crédito, pagado, recibido, cinta de detalle y cinta para tickets. Marca hasta $99.99. Muy poco uso. Verse a todas horas, Lamparilla 112, imprenta.

CAJAS CONTADORAS NATIONAL, de ocasión y reparaciones con garantía. «La Casa Bengere», Neptuno Nro. 626 Telf. M-8114 Vendemos, cambiamos y compramos registradoras.

56 MUEBLES Y PRENDAS

PRIETO Y VILABOY
ANGELES 112 ANTES 36.

DAMOS CLASES DE BORDADOS GRATIS

Comprando una máquina de coser Singer ovillo central, al contado o a plazos; tomamos la de uso en parte de pago; tenemos industriales 18-2 de 29-4 y 29-K-51 y 31-20 de dobladillo de ojo y otras varias y motores Singer de un cuarto caballo con su cloche, corriente 110, todo como nuevo y muy baratos; tenemos cloches y piezas de repuesto de todas clases y muebles a plazos de todas clases. Angeles número 112 (antes 36). Teléfono A-8861. Prieto y Vilaboy.

DINERO SOBRE JOYAS
LA CASA MUXELLA
Neptuno 13 - Telf A 0309

ANILLOS DE COMPROMISO
DESDE $3.00 HASTA $100.00
"LA CASA MUXELLA"
Lamela y Torrubia
Neptuno13 - Telf.- A:0309

LA CASA INGLESA

Salud 51, antes 9, esq. a Rayo

Maletas y maletines desde un peso en adelante. Baúles escaparates, bodega, camarote, muebles de todas clases y estilos. Lámparas en estilos variados. Gran surtido en objetos de arte propios para regalos .Compramos y cambiamos. Una visita y se convencerá, Salud y Rayo. Telf. M-7179.

LIQUIDO LOTE TABURETES CUEro curtido, sillones portal, neveras, otros muebles propios finca, playa, etc. alfombras finísimas. «El Corazón de Jesús», Salud 167, entre Manrique y Campanario: M-2252.

GRAN LUJO. VENDO URGENTEmente cuarto arte moderno, suntuoso; original comedor Renacimiento; living room y sala deslumbrante; alfombra finísima. Salud 167, entre Manrique y Campanario: :M-2252.

VENDO MAQUINA OVILLO CENtral y otra lanzadera, baratas; piano Hamilton; varias alfombras; refrigerador Westinghouse. Oportunidades, Salud 167, entre Manrique y Campanario: M-2252.

GANGA: POR CERRAR LA CASA SE venden cómodas, espejo, medallón, con sola Imperio, mesas, el mejor comedor Renacimiento, enteramente esculptado. Reina 462 frente S. Corazón.

VENDO MAQUINA DE COSER SINger, de ovillo central. Se da barata. Véala: Angeles número 109, entre Maloja y Sitios.

FAMILIA VENDE REGIO JUEGO DE cuarto caoba 3 cuerpos chifforrober 3 cuerpos tiradores modernos luna coqueta grandísima, regio butacón, banqueta verdadera ganga, Gervasio 311 bajos entre Neptuno y San Miguel

TRIO MAGNIFICO EN BRONCE Y onix Unico en su clase, ánforas de porcelana de «Sevres», Dresden Satzuma, Ming, etc. objetos de arte en marfil, cristal, bronce. Oleos. Precios de ocasión. «La Regencia» Suárez 18 y 20 .

MAGNIFICO REFRIGERADOR «GEneral Electric», juego comedor estilo Imperio con patas garra león en bronce y juego sala francés maderas especiales brasileñas, con sofá-ambigú. Precios de ocasión «La Regencia», Suárez 18 y 20.

CAMAS OPERADOS Y SILLONES de inválidos alquilo y compro, toda clase de útiles para profesional y de oficina. Casa Fernández, Neptuno 617, entre Escobar y Gervasio. Telf. U-3322.

VENTAS

56 MUEBLES Y PRENDAS

GANGA POR EMBARCARME DOY a usted un chance, finísimo juego cuarto 3 cuerpos, 6 piezas, nuevecito por $30; otro igual $48, otro poco uso $31.50; venga pronto aprovéchese. Virtudes 463 esquina a Perseverancia.

GANGA: VALLE 157 1er PISO CASI esquina Infanta se venden juego comedor moderno, juego sala, Frigidaire y otros muebles cualquier hora puede verlos.

SE VENDE EN MODICO PRECIO, UN jueguito de cuarto propio para niña, color rosado. Informarán calle A 459 entre 19 y 21 Vedado, de 10 y media a 1 y de 2 a 5.

MODERNO JUEGO DE CUARTO. — Vendo por embarcarme, puede verse de 12 a 6 p.m. en calle 17 Nro. 656, entre A y B, Vedado

SE VENDE UN FRIGIDAIRE GEneral Electric de 8 pies, tiene nada más de un año de uso, con su botellón de agua, puede ponerse agua directa, es una ganga $100, su dueño: J y 9, Carnicería Vedado.

POR EMBARCAR VENDO REGALAdo regio juego comedor, cuarto, nevera, lámparas. Jesús Peregrino 159 altos de 9 a 4

SE VENDE FRIGIDAIRE CUATRO puertas, frío, gran negocio, Libertad y Goicuría bodega, informan en la misma. Boni

FAMILIA PARTICULAR VENDE LUjoso cuarto 3 cuerpos, moderno 125 pesos, regio comedor Renacimiento, $85, lámpara madera $13. Sala patas chipendale, nevera porcelana. Salud 262 bajos entre Escobar y Lealtad.

VENDO PARTICULAR JUEGO CUARto tres cuerpos, tiradores galalí, luna grandes $125 comedor Renacimiento Bargueño $95, sala, finísimo $55, lámpara madera todo moderno Concordia 467 Gervasio y Belascoaín.

VENDO TODOS LOS MUEBLES Y objetos de arte, también se vende el Chalet 28 y 7a. Miramar esquina casa de 2 plantas. Pueden verse de 3 a 6 exclusivamente.

MUEBLES EN GANGA

Juegos cuartos: $25.00; idem tres cuerpos: $40.00; sala: $10.00; comedor, desde $25.00; escaparates: $9.00; con lunas $15.00; mesas correderas $4.00; aparadores, $6.00; sillas y 2 sillones: $10.00; neveras $10.00, máquinas coser y escribir. Se cambian y se compran toda clase de muebles, pagando más que nadie.
«LA PRINCESA»
San Rafael 575 y 577, entre Escobar y Gervasio. Telf. U-5926

UNA NEVERA DE USO SIN REPARAR ES UNA CAJA DE SORPRESA

NEVERAS

Americanas reconstruídas y garantizadas.

REFRIGERADORES

De uso en magníficas condiciones todas marcas y tamaños. Rionda, Infanta 1059 entre Desagüe y Benjumeda, frente a Pennino U-3968

Visite

LOS TRES HERMANOS

Para Objetos de Arte, Plata, Antigüedades.

PRECIOS DE OCASION

Consulado 160-162
M-3534

JUEGO CUARTO $20, OTRO 3 CUERpos, $35, sala $8, piano grande cuerdas cruzadas, $25, Radio $15 adornos cuadros y lámparas, baratas. Rayo 355 bajos, Maloja y Sitios.

SE VENDE EN PERFECTAS CONDIciones una nevera eléctrica «Norge» de 5 pies. Industria 405 M-9717

JUEGO CUARTO MODERNO, $18.00; Lunas y bastidor nuevos; al de tres cuerpos menos de $32; radio mueble, $10, por pronto embarque. Sitios No. 74, entre San Nicolás y Rayo.

JUEGO CUARTO 8 PIEZAS, COMEdor, sala, caoba fina, últitmo modelo, sin estrenar, bicicleta, frigidaire porcelana, archivo acero, tostador café, proyector cine, lámpara. Egido 654 bajos, entre Gloria y Misión.

REFRIGERADOR GENERAL ELECtric, juego sala «Chependale», otro recibidor Renacimiento, con magnífica talla y otro estilo «Francés, de original diseño, para sala. Precios de ocasión. «La Regencia», Suárez 18 y 20.

FABRICA DE MUEBLES DE «MARTINEZ»

San Rafael y Manrique. Gran tapicería. Del fabricante directamente al consumidor. Juegos de sala estilo inglés con sofá- cama, desde $70.00. Mueblería y tapicería «Martínez». Telf. M-7872.

SOBERBIA BIBLIOTECA-DESPACHO «Renacimiento Español» y una nevera de porcelana «Majestic casi nueva, juego sala, «Arte Moderno» y un living-room con cuatro butacas. Precios de ocasión. La Regencia» Suárez 18 y 20.

MAGNIFICA NEVERA DE TRES puertas, con acabado de porcelana, completamente nueva, se vende en 14 No. 98, entre B y C. Almendares.

A-6827: LA COMPETIDORA

Compramos muebles modernos, negocio rápido, buena oferta.

MUEBLES A PLAZOS

Surtido completo finos y corrientes, admitimos sus muebles en cambio.

PIGNORAMOS

Joyas, ropas, objetos de arte y demás objetos que representen garantía, mucha reserva con oficina en privado.

BAULES Y MALETAS

Tenemos surtido completo finos y corrientes, se liquidan muy baratos.

MAQUINAS COSER OVILLO

Compramos, cambiamos y vendemos con facilidades, antes de comprar o vender visítenos en Gloria e Indio Teléfono A-6827

G. Arango y Cía.

¡ASOMBROSA LIQUIDACION! DE MUEBLES PARA OFICINA

Cajas Caudales, archivos todos tamaños, tarjeteros, relojes marcadores, máquinas de calcular «Monroe» y «Marchant» Mimeógrafos «Edison-dik», adresógrafos. Máquinas de sumar y escribir, gabinetes «Kardex» Registradoras «National», pupitres etc.

Baules y Maletas
Reparamos máquinas de escribir
Radios todas marcas
'LA NACIONAL' Villegas 359
Entre Teniente Rey y Amargura
Teléfono A-9915

MUEBLES A PLAZOS

Construídos con las mejores maderas, estilos modernos y elegantes. Grandes facilidades de pago. Admitimos muebles en cambio. Visítenos y se convencerá: «Díaz y Chao». Neptuno No. 709 y 710, entre Belascoaín y Lucena. Telf. U-5154.

VENTAS

56 MUEBLES Y PRENDAS

GANGA. SE QUEMA UN JUEGO DE comedor estilo inglés, de caoba, compuesto de 10 piezas $30. Véase de 1 a 6 p.m. en Prado 103, bajos.

VENDO VARIAS VIDRIERAS MOdernas de todos tamaños. Mesas grandes nuevas, bancos, mesas dominó, sillas, mostradores pequeño armatoste, división de madera, puertas mármoles. Informes Dragones 256.

FAMILIA VENDE $32 JUEGO CUARto 3 cuerpos, nuevecito y otro $45, uno finísimo $70, comedor renacimiento $60, sala regio, $50 (ganga) por embarcar. Escobar 63, San Lázaro y Lagunas.

MUEBLES A PLAZOS

Sin fondo ni fiador, finos y modestos, últimos modelos. Venga a verlos· ¡No pague lujo!

"EL FENIX"

U-1360 Neptuno esq. a Soledad

PULSERAS Y DIJES

Liquidamos miles de pulseras de oro y dijes de oro y platino con brillantes. Alhajas antiguas y modernas en profusión; cuadros; crucifijos; rosarios de oro; porcelanas antiguas y modernas. Juegos completos de café; té y cubiertería. Bandejas; candelabros; jarras y palanganas, todo de plata maciza.

CARBALLAL HERMANOS
San Rafael No. 618, entre Belascoaín y Gervasio.
U-5744.

CASA DARRIBA
NO MALGASTE SU DINERO
SALUD 53

Juegos cuarto $35; Comedor, $40. Sala $12; escaparates, $10; camas, $3; coquetas $3; neveras, lámparas, radios, pianos.

MAQUINAS DE COSER, ESCRIBIR MUEBLES DE OFICINA

Regios juegos de despacho renacimiento; cajas de seguridad, contadoras, sillones barberos.

VIDRIERAS, MOSTRADORES, ARMATOSTES
SILLAS DE VIENA
NUEVAS Y DE USO.
MESAS VITROLITE
EQUIPAJES
NUEVOS Y DE USO

PARA COMPRAR MUEBLES VISITE ESTA CASA. PRECIOS BAJOS

COMPRO — CAMBIO — VENDO
M-9136

MUEBLES A PLAZOS

Con grandes facilidades de pago, Vean nuestro gran surtido en finos y corrientes. Admitimos muebles a cambio. También alquilamos. Casa Hierro. Compostela y Merced. Teléfono: M-1220.

MUEBLES DE OFICINAS

CAJAS SEGURIDAD, ARCHIVOS, TARJETEROS, Mesas, Libreros, Butacas, Juegos Despacho, Máquinas escribir, sumar, calcular, etc. COMPOSTELA 360 entre Obrapía y Lamparilla. A-7744

GRAN LIQUIDACION

Extenso surtido en objetos de arte, lámparas, alfombras, cuadros, jarrones, figuras porcelana, bronce y marfil, apliqués, candelabros e infinidad de objetos propios para regalos, que liquidamos por todo este mes a precios increíbles. No se lamente luego, pase ahora y podrá seleccionar a su gusto.

«LA PREDILECTA»
San Rafael 803, casi esq. a Oquendo

«SOFA-CAMA»

Living Rooms, «Arte Moderno» y «Estilo Inglés»

¡No pague lujo! Del fabricante a sus manos: Mueblería y tapicería «García Espinosa», San Rafael entre Aramburo y Soledad. Nota: Armazones de caoba (no comején).

GANGA: POR CERRAR LA CASA SE venden comedor Renacimiento, gran lujo, sin estrenar, costó $2,500; otro 16 piezas, caoba: $75.00, banco tallado, cómodos estilo, lámparas cristal, espejo medallón, etc., Reina 462, frente Sagrado Corazón.

MUEBLES A PLAZOS

VEA NUESTRO GRAN SURTIDO EN MUEBLES DE TODAS CLASES

Precios baratísimos
«LA PERLA»
Animas 404, casi esquina a Galiano

¡¡OPORTUNIDAD!! JUEGOS DE cuarto, de 8 piezas con elegante butacón, $100.00. ¡Dando y dando! Necesitamos dinero. También chase-longs de imitación piel y juegos tapizados a precios increíbles. Mueblería «García Espinosa», San Rafael entre Aramburo y Soledad.

57 UTILES DE OFICINAS

MUEBLES DE OFICINA

VENDO, COMPRO, CAMBIO

Máquinas de escribir, sumar, calcular, mimeógrafos, adresógrafos.

CAJAS DE HIERRO

Archivos tarjeteros, Kardex, armarios de acero y seccionales de acero.

BUROS

Bibliotecas, juegos de despacho, sillas giratorias y toda clase de muebles para oficinas.

LIQUIDO

Gran lote de máquinas de escribir portátiles a cualquier precio.

Compostela 205, entre Progreso y O-Reilly.
O-Reilly 360, entre Habana y Compostela.
Teléfonos: M-8638 y M-8081

M.E.C.D. 2016

VENTAS

57 UTILES DE OFICINAS

VENDO: LIBROS, BUROS, MAQUINA escribir, recibidor, oficina, bicicleta niño, taburetes, sillones portal. Remato primera oferta. «El Corazón de Jesús». Salud 167, entre Manrique y Campanario: M-2252.

MAQUINAS ESCRIBIR
«Underwood», «L. C. Smith», «Royal», etc. Reconstruídas en fábrica, con las mismas garantías y apariencias de nuevas. Standard y portátiles. También Sumar, Calcular, Adesógrafos. Servicio certificado. Igualas mensuales. Alquiler, Compra, Venta, Cambios.
TALLERES L. C. SMITH-CORONA
Compostela 360, entre Obrapía y Lamparilla, Teléfono A-7743

MAQUINAS ARCHIVOS
BUROS
CAJAS
Pupitres

Materiales de Colegios
DINERO Y JOYAS
Fluses y capas, a $2.00, procedentes de subastas.
"LA HISPANO CUBA"
Monserrate y Parque Zayas
Telf. A-8054

MAQUINA ESCRIBIR ROYAL MOderna flamante por supresión oficina vendo mitad precio, 16 esquina B entre 16 y 18 Reparto Almendares.

CAJAS CONTADORAS MARCA NAtional, Precios de ocasión y reparaciones con absoluta garantía mecánica. «La Casa «Burgué», Neptuno No. 626. Telf. 8-114. Vendemos, cambiamos y compramos registradoras.

ADRESOGRAFO DE PIE, VENDO con 1,000 marcos, máquinas de escribir portable, cajas de hierro, bibliotecas, archivos, burós de cortino, libreros. O-Reilly 360 entre Habana y Compostela.

VENDO URGENTEMENTE LIBRERO burós, máquina escribir, recibidor, oficina tapizado, taburetes cuero curtido,, sillones portal, bicicleta niño. Salud 167 entre Manrique y Campanario. M-2252.

58 LIBROS E IMPRESOS

ESPASA, VENDO UNO BARATO EN perfecto estado y cuarto cola moderno como nuevo grandes voces. San Rafael No. 803.

59 RADIOS

EN $17 VENDO PEQUEÑO RADIO 6 tubos, con reloj eléctrico, véalo en Monserate 471 frente la Cruz Roja

$30 VENDO RADIO LUJOSO MUEble por embarcar, Mazón 113 San José y San Rafael.

POR EMBARCAR SE VENDE UN radio Grunow 1937 de gabinete onda corta y larga imporman en Acosta Nro. 323 entre Compostela y Picota, altos.

60 INSTRUMENTOS DE MUSICA

VENDO PIANO MUY BARATA PUES necesito mudarme. No reparo precio si no es irrisorio. Campanario Nro. 65, altos.

VENDO PIANO EN BUENAS CONdiciones. Lo dòy barato. Me urge venta. Corrales y Aguila (al lado de la Carnicería) bajos.

EN $32.00 VENDO UN PIANO CHIquito, muy bonito y en muy buenas condiciones para estudios. Venga, véalo y convénzase. Dragones 53, bajos, frente al teatro Martí.

VENDO MAGNIFICO PIANO ALEmán moderno, excelentes voces, cuerdas cruzadas, color claro, con su banqueta, muy barato. El Brillante, Aguila 513 entre San José y Barcelona.

SE VENDE UN MAGNIFICO PIANO alemán todo de caoba, completamente nuevo, puede verse en Hospital 504, se da a primera oferta razonable, se puede ver de las 8 en adelante.

SE VENDE UN MAGNIFICO PIANO de cola Mason etc. Hamlin. Puede verse de 2 a 4 de la tarde en Prado 116, entre Genios y Refugio.

GRAN LIQUIDACION

Enorme surtido en pianos verticales, cuarto cola y baby-grand europeos y americanos, de absoluta garantía, propios para profesional ,persona de gusto o estudios superiores. Aproveche las enormes gangas que estamos ofreciendo con grandes facilidades de pago. Alquiler desde $2.00. «La Predilecta», San Rafael 803 y 805, casi esquina a Oquendo; U-2530.

"LA INTERNACIONAL"
De Prado 256 (frente Hotel Sevilla) vende los mejores pianos europeos y americanos, verticales y de cola. Representantes exclusivos de los famosos pianos «Wurlitzer» y «Bluthner». Facilidades pago. Prado 256. A-6100.

PIANO «PLEYEL» FRANCES, DE palisandro, 1|2 de cola, se vende urgente $175, último precio. También un Armonium alemán marca «Max Born», con 14 llaves. Prado 256, bajos, entre Animas y Trocadero.

SE VENDE PIANO QUE ESTA COmo nuevo, chico, lo doy muy barato, véalo hoy mismo, San Rafael 872, bajos.

VENTAS

AFINADORES

REPARADOR, AFINADOR AMERIcano con la experiencia de las más acreditadas fábricas de pianos de EE. UU. pone a su serbicio sus conocimientos a los precios más bajos. Durant, Telf. A-7877

61 DE ANIMALES

OFRECEMOS PARA LA VENTA LOS siguientes sementales de pura raza importados: Nueve toros y ocho novillos Brown Swiss. Ocho toros y una novilla Shorthorn. Doce toros Zebú, variedades Buzerat e Gir. Un toro y una novilla Holstein. Un toro Jersey. Invitamos al público a verlos en nuestra finca situada en el pueblo de Loma de Tierra, kilómetro 20 de la carretera Central. Harper Brothrers. Concha 109, Habana Teléfonos X-1649 y FO-7342

CACHORRO PEKINES DE 5 MESES muy barato y uno de 3, de pura raza, se venden en San Nicolás 68, altos, casi esquina a Lagunas.

ALIMENTE SUS AVES CON LO QUE lo hacen los criadores consagrados, harina y grano para ponedoras, harina de crecimiento y grano intermedio, harina para pollitos y grano fino. «El Paraiso», Monte 508 M-5179

SE VENDE PRECIOSA PERRA CHAU Chau legítima, de 6 meses; y una lámpara de sala de bronce, muy barata. Informan: Perseverancia 162.

SE VENDEN 2 VACAS RECIEN PAridas dan más de 20 litros, véalas ordeñar a las 5 tarde. Finca La Paila Carretera Vento Km. 6.1|2 Ruta 76.

SE VENDEN PERRITOS BOSTON Bull, machito $12.00, hembritas $8. Vista Alegre 566, esquina a Mayía Rodríguez, Santos Suárez.

TRIOS Y PAREJAS JOVENES DE Plymouth Roocks, Gigantes de Jersey, Wyandottes, New Hampshires, Leghorns, Cari-blancas. Precios de verano. Véalas. «El Paraiso», Monte 508. M-5179

AVISO. — SE VENDE UNA PRECIOsa yegua Anglo-Arabe 4 años de edad mora azul, siete cuartas y media de alzada perfectamente educada. Puede verse en la finca «Villa Rosa» Lisa, Marianao. Para más informes: teléfono FO-1760

VACAS

Vendo recentinas y próximas, añojas, novillas de raza. Avenida Boyeros y Carretera de Vento. Teléfono I-6139.

VENDO A PRECIO DE SITUACION mulos, carros y arreos de todas clases; caballos, mulos de monta y Pony, 4 potros sementales, 7 y media cuartas, bonito color; 40 mulos criollos domados de monta y carros cerrados para lecheros y un burro semental criollo; una cesta de mimbre con sus arreos, montura y una Pony. Domingo Jarro, Marina y Atarés, Jesús del Monte. Telf. X-1876.

62 OBJETOS VARIOS

VEDADO. GABINETE DENTAL
Completo: sillón, máquina dental, gabinete, mesa auxiliar, cubo, forceps y libros. Entero o por partes. No pierda esta oportunidad. San Rafael 803 casi esquina a Oquendo.

SE VENDEN DOS VIDRIERAS-MOStrador con gavetería. Buen precio. La Casa Quintana, Galiano 358.

SE VENDEN DOS VIDRIERAS-MOStrador con gavetería. Precios de ganga. Buenos Aires 28, Cerro.

SE VENDE UNA VIDRIERA UTIL para café o lechería precio económico por reformas. Informan en Mercaderes 313 depósito de tabacos.

VIDRIERAS, CONTADORAS
Vidrieras de todas formas y tamaños; mesa Vitrolite; sillas, banquetas, exprimidores frutas; pasteleras; cajas caudales; neveras ;molino café; picadores carnes; rebanadoras jamón; contadoras National. Compro cambio y vendo.

MAQUINAS DE ESCRIBIR, BUROS
Archivos; tarjeteros; sillas giratorias; libreros, mesas para máquinas. Véame antes de cambiar, comprar o vender sus muebles de oficina, divisiones; mostradores. Casa Cano, Habana 556 y medio entre Teniente Rey y Amargura A-8607.

Dinero-Hipotecas

63 SOLICITUD

SE OFRECEN MIL PESOS CON GArantía de propiedad, intereses y tiempo según convenga. Informes en Revillagigedo 220 (Panadería)

PRESTO DINERO DESDE $500.00
en adelante, en primeras hipotecas Interés desde el 6 por ciento. No corredores. Telf. A-6836. Campanario 306, bajos, entre Neptuno y San Miguel. Sr. Correa.

DINERO
No pierda tiempo. Cuando necesite tomar dinero en hipoteca o pagarés, vea a M. Fernández, San Ignacio 214 Telf. M-9272 de 2 a 5. Operación rápida y absoluta reserva.

64 OFERTAS

DOY EN HIPOTECA $2,500 JUNTOS o separados, sobre propiedad en Habana o repartos. Se exige buena garantía. Trato directo, soy el interesado. Informa: Terceiro, Aguacate 14 teléfono A-6710

DINERO CON GARANTIA DE AUTOmóviles. Operaciones rápidas. M. Velasco. Véame en la Manzana de Gómez 314. Telf. M-1541, de 9 a 1 y de 3 a 5.

SUSCRIBASE Y ANUNCIESE EN El «DIARIO DE LA MARINA»

Dinero-Hipotecas.

64 OFERTAS

DINERO
Facilito grandes y pequeñas cantidades en primera hipoteca desde el 7 por ciento en adelante, para la Habana y sus barrios. Compro y vendo casas, solares y créditos hipotecarios Compro y vendo Bonos y Acciones.
Julio C. Granda
Obrapía 33, entre Cuba y Aguiar. Teléfonos: M-5921 y FO-1669

DINERO
Sobre joyas en todas cantidades «LA PERLA», Animas Nro. 404, casi es. a Galiano Telf. A-8222

FACILITO DINERO SOBRE BOVEdas y panteones desde $50. Mucha reserva, firmo en el día. También para hipotecas. Informan J. lanes, Sitios 76 esquina San Nicolás, Telf. M-2632.

TOMO $4.500 1a. HIPOTECA 9% anual, doy enorme garantía, esquina fabricada 900 metros, calzada del Cerro, junto a la Covadonga. Salud 610 Departamento 3. Lizasoaín.

PARA LAS DAMAS

70 INTERES PARA LAS DAMAS

MODISTA- ZURCIDORA, ZURCIDOS semi invisibles, trajes caballero y señora. Precios económicos, Aguila 305 bajos entre Concordia y Neptuno.

LUZCA JOVEN Y BONITA. COMPRE su sombrero en «Casa Celestina», Hago modelos, tiño, reforma, plancho: 30 centavos. San Rafael 355 (1 cuadra Ten Cent) farola puerta.

EXTIRPACION RADICAL DEL VELLO
Tratamientos garantizados. Sra. Sánchez. San Nicolás 168, altos. Teléfono A-7487.

CORTE MODERNO NACIONAL
«SISTEMA MENDEZ»
Oficial y reconocido como el más moderno para la enseñanza pública. Cuando Ud. desee hacerse experta profesora en poco tiempo, venga o escríbame, le informaré con gusto. Se garantiza la enseñanza y doy título. «La Central», Campanario 304, esq. a Neptuno. Clases diarias a domicilio y correspondencia. Se cortan y entalan toda clase de prendas. Cursillo para las vacaciones en los que puede aprender a hacerse sus vestidos. Moralidad.

Sistema Alemany
(MODERNO) CORTE Y COSTURA
Instituto Central: San José 257 entre Aguila y Galiano. Autora y directora: Matilde Alemany. Reconocido como el mejor. Adoptado en Escuelas Públicas y Privadas. clases a domicilio. A5-4482. Vendemos métodos y titulamos. Confecciones sus vestidos.

VELLOS
Extirpación definitiva de los vellos de la cara, muslos, piernas, etc. Tratamiento garantizado. Seis años de éxitos en Cuba. Sra. Alexander, calle Tercera número 405 entre Dos y Cuatro. Vedado.

ENSEÑANZAS

75 PROFESORAS - PROFESORES

HIGH-SCHOOL
Estudie durante el verano para conseguir los «credits» que permiten acabar el high-school en menos tiempo. También puede repasar aquí las asignaturas que no ha podido aprobar en el Norte durante el curso anterior; le daremos todos los credits que usted merezca. Ofrecemos también todas las asignaturas comerciales en Inglés con profesores y Standards americanos. Havana Business Academy, Línea 357, 359. F-3043. Sucursal: Neptuno y Amistad. A-6033.

PUPILOS DESDE 6 PESOS
Ambos sexos todos los grados. Alimentación abundante y nutritiva. Vigilancia y moralidad. Inglés diario Estudios comerciales. Corte y Costura. Compostela 706 «Colegio Cuba».

PROFESORA DE INSTRUCCION PRImaria ofrécese para dar clases particulares a domicilio. Precios convencionales. Informan FO-1077

CABALLERO
SAN RAFAEL 775 Y PRINCIPAL 174 PLAYA DE SANTA FE
Este antiguo y acreditado plantel de la calle de San Rafael y Oquendo, concede vacaciones a sus numerosos alumnos externos los meses de Julio y Agosto próximos. Los alumnos internos que el mismo tiene, en número limitado, pasarán las vacaciones en la casa que posee el plantel en la Playa de Santa Fe, a orillas del océano, con piscina protegida con red metálica para la seguridad del alumnado, contra peces grandes. Cuota moderadas. U-2832

INGLES
Desde lo más elemental hasta lo más adelantado enseñamos en nuestros 40 cursos diarios. Sistema seguro, rápido e interesante al alcance de todos. Profesorado Americano. HAVANA BUSINESS ACADEMY. — Línea 357 teléfono F-3043 Sucursal Neptuno y Amistad Telf. A-6033

CLASES DE MATEMATICAS, ARITmética, Algebra, Geometría, Trigonometría, Ingreso al Instituto y demás asignaturas del Bachillerato. Ingreso a la Escuela de Cadetes, Comercio, Navales, etc. Repaso de las matemáticas del Bachillerato. Basarrate 66 (altos). Pagos exclusivamente por adelantado. Telf. U-6308.

ESTUDIOS, BAILES MODERNOS
Tomasín. Positivamente enseño con práctica son, Pasodoble, Vals, Blues, Fox, Tangos, Clases a domicilio. San Nicolás 1008 (moderno) entre Gloria y Misión, 2 cuadras de Monte.

ENSEÑANZAS

75 PROFESORAS - PROFESORES

INGLES, TAQUIGRAFIA (INGLESA y española) Teneduría, Cálculos Mercantiles, Aritmética, Algebra, Caligrafía Mecanografía y Ortografía; 6 pesos mensuales a domicilio. Profesor Francisco Heitzman, Estrella 166 altos, A5-1822 Informes de 11 a 1 y media p.m.

GREGG ACADEMY
(Academia Gregg). Miguel Richardson, director Manzana de Gómez 514 Teléfono: A-9798. Taquigrafía, Mecanografía, Teneduría y Contabilidad «galton» usadas en las principales Universidades y Colegios de los Estados Unidos: Aritmética, Ortografía, Caligrafía, Correspondencia Mercantil, Práctica de Oficina, máquinas de calcular. Cursos especiales: Estenográfico Secretarial Tenedría de Libros y Contabilidad. Curso completo de Comercio. Todas las preparatorias y Bachillerato, Inglés, garantizamos a usted el poder hablar una hora consecutiva en iglés, al terminar la segunda lección de nuestro curso, el cual es a base de conversación estrictamente

ESTUDIE POR CORREO
La academia «Rabiña», en Neptuno 414, esq. a Manrique, altos M-7849, tiene organizado clases por correspondencia desde hace años habiendo prestado gran beneficio a aquéllos que tienen deseo de prosperar. Estudie las asignaturas siguientes: Taquigrafía; Mecanografía; Teneduría; Cálculos Mercantiles; Gramática; Ortografía; Procurador; Química industrial, Inglés; Francés, etc. Informes: Academia «Rabiña». Neputno 414. esq. a Manrique. Telf. M-7849.

INGLES: PROFESOR SOLOMON Graduate of the British American College, Canadá, enseña bien y pronto. Conversación, Bachillerato y Comercio, San Lázaro 678, altos. Telf. U-2647 clases de prueba gratis.

CLASES DE INGLES POR INGLEsa de Londres. Fina y de esmerada educación. A particulares o Colegios «S. H.» M-7730.

GARANTIZO USTED HABLARA INglés pronto. Clases individuales. Gramática, lectura dictado comercial; especialidad para sostener conversación. Prepara para viajes y exámenes. Competente profesora americana. Campanario 454, altos.

BAILES DE SOCIEDAD
Maurice. Nuevamente en Cuba. Ultimos «hits» de New York; Suin Trusking; Lindy-Hop; Big-Apple, etc. son tango parisión y las calientes congas, etc. Precios razonables. Clases privadas o a domicilio. Malecón 161 bajos, entre Crespo y Aguila.

HAVANA BUSINESS ACADEMY
Profesores y sistemas procedentes de los mejores Business Schools de los Estados Unidos. Elevados standards de enseñanza comercial en inglés y español. Todos los graduados en nuestro curso secretarial han encontrado empleo bien remunerado. Taquigrafías Pitman y Gregg. Omnibus Línea 357. F-3043 y Neptuno esquina a Amistad A-6033.

INGLES. LE SORPRENDE NO ENtenderlo a pesar de largos y costosos estudios? Véame, le diré el por qué del fenómeno y su remedio. Clases a principiantes también, Profesor Telf. M-1303

PROFESORA DE 1a Y 2a ENSEÑANza se ofrece para dar clases a domicilio o en su casa, Telf. F-2646

ESCUELA DE BAILE
Exclusivamente bailes de salón. Son Fox, Tango, etc. Se garantiza la enseñanza. Ismael Servelló. Cárdenas No. 51, segundo piso.

"SAN ELOY"
Colegio y Academia Fundado en 1907. Primera y Segunda Enseñanza; Preparatoria; Bachillerato; Comercio; Idiomas. Cultura Física. Cursos preparatorios especiales. Admitimos pupilos y medios pupilos y externos. Quinta Menocal, Samá 31, Marianao. Telf. FO-7462. Pida Prospectos.

76 COLEGIOS

COLEGIO
Santa Teresa
INGRESO AL BACHILLERATO
Enseñanza en inglés y español. Primer Grado, $3.00. Segundo $4.00. Tercero y Cuarto $5.00. Quinto y Sexto, $6.00. Séptimo y Octavo $7.00. Autorizado para expedir certificados de Octavo Grado para ingresar en Normales, Institutos, Hogar, ets. Taquigrafía, Mecanografía, Ortografía, Inglés, Correspondencia Comercial, Corte y Costura y Labores. Clases de piano. Pida prospecto Calle 23 No. 1.511 entre 24 y 26. Vedado, Teléfono F-5096.

77 ACADEMIAS

ACADEMIA BRAVO
COLEGIO-ACADEMIA
Ingreso en Ciencias Comerciales, Ingenieros, Comercio, Institutos, Normales, Cadetes. Colegio Academia para cursar todos los grados. Primera Enseñanza, Autorizado para expedir Certificados para ingresar sin examen en Normales, Hogar, Institutos etc. Clases diurnas y nocturnas para ambos sexos. Profesores graduados y especializados. Servicios Omnibus a domicilio. Cursos especiales para ingreso en Escuelas Ingenieros, Cadetes, Aviación, Taquigrafía, Mecanografía, Inglés, Correspondencia, Teneduría, Contabilidad, Práctica oficinas. Cuota módica. Neptuno 5 Lucena. U-2627. Cursos especiales para ingreso en la Escuela de Ciencias Comerciales. Repaso de todas las asignaturas del Bachillerato.

ACADEMIA MILITAR THE BOLLES School Packsonville, Florida. Cursos Comerciales. Cursos Especiales de Inglés. Toda clase de Deportes. Unidad Naval. Representante en Cuba: Cecil R. Glass, Hotel Plaza.

OBSEQUIO DE LA ACADEMIA DE COMERCIO
Luis B. Corrales. Establecida en 1889. Enviando $0.15 en sellos recibirán mi Aritmética Mercantil, y por $0.30 más, mi «Ortografía en el Bolsillo», acabada de publicar. Enseñamos Teneduría de Libros, Taquigrafía e Inglés. La Mecanografía $1.00 al mes. Nuestros Títulos los más solicitados. Lealtad 567, entre Salud y Dragones. Telf. A5-1632.

ENSEÑANZAS

77 ACADEMIAS

ACADEMIA «PAZO». CONSULADO 103. Ciencias Matemáticas, Físico-Químicas y Naturales. Ingreso a la Escuela de Ingenieros Agrónomos, Institutos, comercio, Normales etc Clases diurnas y Nocturnas.

Corte y Costura
ACADEMIA «SANTA TERESA»
Calle 23 No. 1511 (Vedado entre 24 y 26 F-5096. Hágase profesora en tres meses. Desde la primera clase usted podrá cortar sus vestidos por figurín También clases por correspondencia. Pidan la primera lección, incluyendo 3 centavos para franqueo. Expedimos títulos

ACADEMIA RABINA
NEPTUNO 414 (ALTOS) ESQUINA A MANRIQUE. TLF. M-7849. INGRESO A LA ESCUELA DE CIENCIAS COMERCIALES DE LA UNIVERSIDAD
Clases individuales, Francés. Inglés y Teneduría, Taquigrafía «Pitman» y «Gregg», Mecanografía, Correspondencia y Aritmética Comercial. TAMBIEN CLASES POR CORRESPONDENCIA. Ingreso en Escuelas de Ingenieros, Arquitectos, y Comercio. Servicio de ómnibus y de internos. Pida prospectos. Expedimos títulos y proveemos de empleo a nuestros graduados.

ACADEMIA DE IDIOMAS ROBERTS Malecón 153 Telf. M-2124 ¿Desea usted aprender inglés? Compre el método Roberts. Se recomienda por sí solo. Distinción Eficiencia Garantía Cuarta edición: $2.00

INTERES GENERAL

LA FORTUNA AL ALCANCE DE SUS manos al recibo de 10 centavos en sellos, enviamos este Folleto cualquier parte: explica charadas, lotería, etc., tipografía García y Zayas, San Miguel 657, entre Lucena y Zayas. González U-2634 .Impresos económicos.

EL CASTILLO DE FARNES
?

VENDO SEMILLAS DE YERBA DE Guinea, están cosechadas en octubre último y garantizadas. Para informes en Cascorro, Prov. de Camagüey, en la Casa Hermanos Fridman

ALQUILERES

79 HOTELES

"TROTCHA"
En lugar más céntrico del Vedado· Amplias y frescas habitaciones, con o sin comida, a una cuadra de los baños de mar, tranvías y ómnibus. Calzada y Dos, Vedado. Telf. F-2383

SU CASA

Y la de su familia. El lujosísimo hotel Belmont, el más céntrico de la ciudad. San Rafael e Industria. Con tres excelentes comidas: $45.00 matrimonio. Una persona: $30.00

HOTEL BIARRITZ
RESIDENCIAL
Prado 519, frente al Capitolio, para matrimonio sin niños exclusivamente. Hermosas y ventiladas habitaciones con baño privado y closets. Lujoso roof garden y cocina moderna. Comida a la carta. Elevador día y noche. Confort y limpieza. Estricta moralidad.

HOTEL "FLORIDA"
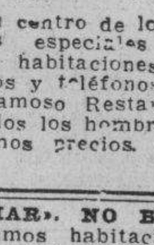
Situado en el centro de los negocios. Precios especiales para el verano de habitaciones con baños completos y teléfonos. Visite nuestro famoso Restaurant, favorito de todos los hombres de negocios. Pídanos precios. Teléfono A-1131.

HOTEL «MIRAMAR». NO BUSQUE más, le ofrecemos habitaciones y departamentos con o sin baño, con toda asistencia, en la seguridad de que vivirá bien y comerá mejor. Prado 2, esquina a Malecón. Telf A5-3692.

ALQUILERES

79 HOTELES

THE SAVOY
F y Quince. —Vedado
Telf: F-6616
Situado en un lugar alto del Vedado, con fácil y frecuente comunicación con la ciudad y repartos Rodeado de jardines, con 600 metros de hermosos portales. Las habitaciones tienen ventilación directa teléfono, baño privado, con agua fría y caliente. Precios moderados, incluyendo tres excelntes comidas. El servicio en mesas separadas para cada familia.

HOTEL "ANDINO"
San Lázaro 1218, esquina a M, U-2553. Unico en su clase. Moderno, céntrico, amplio, fresco, saludable, frente Universidad. Conviene para los que necesitan vivir cerca de los hospitales Calixto García o Mercedes. Habitaciones con baño privado, balcón, hermosa vista, con tres excelentes comidas, 45 pesos, matrimonio. Una persona desde 28 pesos. Clientela escogida. Pensión completa para huéspedes del interior. Precios sin competencia. Esmerado servicio en mesas separadas.

HOTEL "IDEAL ROOM"
Prado 93B, (Por Pasaje)
¿Desea vivir en casa tranquila, mejor que en su propia casa? Visite esta gran casa, aunque sea por curiosidad. Por adentro, la mejor. Si hace poco usted la visitó y no encontró habitación, vuelva a visitarla, hay habitaciones disponibles. Visite esta casa y así verá su patio andaluz, de hace poco. Se construyó el mejor, sin duda. Precios los más económicos. Se exigen referencias de moralidad y pagos.

HOTEL "VEDADO"
CALLE 19 ESQUINA A M.
Residencia excelente, que reúne excepcionales condiciones para vivir con toda comodidad. Frecuente y fácil comunicación con la ciudad y repartos Esmerado servicio, comida criolla, española y americana. Telf. F-6631

HOTEL REGINA
Industria 410, frente al Capitolio, M-5955. Deseamos hacer saber a todos que debido a la situación actual, de reajuste, ofrecemos un servicio nuevo de hotel a unos precios inigualables. Una persona con comida, desde $43.00. Dos personas con comida, desde $66.00. Excelente comida. Absoluta moralidad. Lujo y limpieza.

HOTEL COLONIAL
SAN MIGUEL 254
Esquina a Galiano. Habitaciones y apartamentos con baño privado y muebles modernos. Magnífico comedor con carta. Elevador día y noche. Precios especiales para huéspedes por mensualidades. Confort y moralidad. Teléfono A-6958

HOTEL «VANDERBILT»
Neptuno 1223. Situado en lo mejor de la Loma de la Universidad, lujosas, amplias y confortables habitaciones; baño privado; agua abundante fría y caliente. Atención esmerada. Neptuno 1223. Conviene para los que tengan que vivir cerca el Hospital Calixto García.

HOTEL "HARDING"
Crespo 67, a 2 cuadras de Prado y Malecón, cerca del mar, A-6735. Hotel absolutamente moral y comidas excelentes, 2 personas desde $46; una desde $29, con almuerzo, comida y desayuno. Elevador día y noche; agua caliente y fría.

HOTEL INTERNACIONAL. FRESCOS y amplias departamentos. Agua corriente en el interior y caliente en los servicios. Excelente comida, Esmerado servicio. Precios económicos. Tejadillo 60. Telf. A-9958.

HOTEL PRADO
Prado 351 esquina Virtudes. Entrada por Virtudes, frescas habitaciones balcón calle, de sombra y brisa, ascensor día y noche precios reducidos para personas estables, buena comida. Telf. M-7660. F. Mariño G.

LA NUEVA PROPIETARIA DEL HOtel La República, Aguila 559, ofrece habitaciones con todo servicio, todas con lavabo. Agua no falta. Excelente comida. Precios rebajados. Estricta moralidad.

80 CASAS DE HUESPEDES

«LA EMPERATRIZ» (NUEVO DUEño). Gran casa para familias, vista San Rafael alquilo hermosa habitación con baño privado con todo servicio, agua fría caliente, San Miguel 205, altos.

MANSION ELSA
Lujosa residencia para familias con todo el confort, acabada de fabricar. Mucho fresco, lujosos baños, agua fría y caliente a todas horas. Exquisita comida. Apartamentos de una, dos y tres habitaciones. Precios moderados, Calzada 359, entre G. y H. Telf. F-4786, Vedado, Habana.

CASA HUESPEDES, ESPLENDIDA habitación matrimonios, baño anexo, agua abundante, comida inmejorable. Confort de hotel. Estricta moralidad y pulcritud, $35.00 matrimonios todo servicio. Amistad 208, casi esquina Neptuno. Vea y convénzase.

HUESPEDES LA MILAGROSA
Habitaciones grandes y frescas con baño privado y agua caliente, propias para matrimonio. Comida de primera a la carta. Precios de situación con toda asistencia. Absoluta moralidad y orden. Teniente Rey 204 altos, esquina Aguiar. Telf. M-1250.

ALQUILERES

80 CASAS DE HUESPEDES

GALIANO 463 ALTOS, ENTRE SAN José y Barcelona. Magníficas habitaciones, balcón e interiores, con lavabo y baño agua caliente. Comida exquisita Precios reducidísimos. Absoluta moralidad. M-8857.

COMPOSTELA 570 AMPLIA HABItación, con o sin muebles, comida excelente casa moral agua caliente, teléfonos, matrimonio 30 pesos, hombres solos, servicio completo 15 pesos.

GRAN RESIDENCIA. PRADO 352 (antes 104) Habitación de esquina para matrimonio o dos personas, asistencia completa, referencias.

HUESPEDES: PRADO No. 22 VIVA lo más fresco de la ciudad. Amplias habitaciones y apartamentos con servicio privado y balcón, magnífica comida, moralidad Agua abundante.

ALQUILO CASA DE HUESPEDES, cómodo cuarto de ambiente inmejorable para dos personas. Hay excelente comida. Calle 8 No. 157, Vedado.

CASA DE HUESPEDES. GALIANO 455 entre San José y Barcelona, departamento dos habitaciones, otras desde $23.00 uno, $35.00, dos, agua caliente, lavabos moralidad. M-7330.

ALQUILO HERMOSA HABITACION al frente, 3 ventanas, agua caliente y fría en baños, comida inmejorable, precio módico 17 No. 256 entre I y J. Telf. F-3837.

CASA PARA FAMILIAS: PRADO 251 exclusivamente personas estricta moralidad. Habitación con balcón calle, con toda asistencia. Comida inmejorable. En azotea, habitación para matrimonio u hombres solos.

CASA HUESPEDES LA OPERA GAliano 312 esquina a San Miguel, se alquilan frescas habitaciones precios económicos, agua fría y caliente a todas horas, comida criolla y española, abonados al comedor pruebe y se convencerá Telf. M-3194

CASA DE HUESPEDES AMPLIAS Y frescas habitaciones, precios económicos Malecón 357

HUESPEDES «CAMPOMIR», EMPEdrado 517. esq. Monserrate, 2 cuadras Parque Central; acabados de reconstruir, apartamentos con o sin muebles, lavamanos, baño, balcón, etc. Con o sin comida. Precios económicos. M-3274.

LA MATANCERA. CASA HUESPEdes, la más céntrica de la Habana, absoluta moralidad, mucha agua fría y caliente, mucho fresco, mucha buena comida y precios muy reducidos. Reina 219, esquina a Manrique. Teléfono, A-0238.

CASA DE HUESPEDES «LA GRAN Vía», Zulueta 422. Alquilamos habitaciones con balcón a la calle, no falta agua, moralidad, buena comida.

CASA DE HUESPEDES: «TURIS», Manrique 611 entre Reina y Salud, Telf. A-6388. Hermosas habitaciones, vista calle e interiores. Matrimonio: $35.00. Individuales: $20.00. Abonados al comedor: $13.00.

81 CASAS DE COMIDAS

CASA PARTICULAR REPARTE COmida variada a reducido número de familias, artículos primera, aceite Balcells, pollo, Precios: 1 persona 40 cts.; dos, 6 0cts. Telf. A-7146.

82 APARTAMENTOS

EDIFICIO SANTEIRO CALLE G ENtre 25 y 27 Vedado. Se alquila un apartamento compuesto de salón, hall central, dos habitaciones, baño moderno, pantry, cocina, servicio de criados y dos terrazas. El precio incluye alumbrado, gas para cocinar y refrigeración. Puede verse a todas horas. Informes por el teléfono F-7410

NEPTUNO Y SAN NICOLAS ALTOS Trianón se alquila apartamento tercer piso con sala, comedor, 2 cuartos, baño, cocina, y servicio criados, informes 1er piso.

EDIFICIO «ARBOS». OQUENDO 308 entre San Rafael y San Miguel· Alquilo apartamentos frescos e independientes. Informan en la misma·

PISO INDEPENDIENTE MODERNO agua abundante, a una cuadra de Reina, sala, comedor, dos cuartos, baño, cocina. Estrella 152, esquina a Rayo. Matrimonio sin niños $34.00. Informan Estrella 107, altos.

SE ALQUILA APARTAMENTO CON dos habitaciones vista a la calle, claras ventiladas, Precio: $18 Casa tranquila. Punto céntrico. Exijo referencias. Neptuno 214 altos esquina a Amistad.

REPARTO MIRAMAR, APARTAMENto primer piso alto se alquila próximo a desocuparse. Sala, comedor, 3 dormitorios grandes con closets, baño en colores, cuanto y servicio criados y garage al fondo independiente A los cuatro vientos, muy fresco, a una cuadra ruta ómnibus, tranvías y Casino Deportivo. Abundante agua fría y caliente. Puede verse todos los días de 2 a 6 p.m. Mejor cale Reparto. Diez entre Primera y Tercera Avenidas. Acera sombra. Informan teléfono A-7631 de 8 a 3

SE ALQUILAN DOS APARTAMENtos con baño, agua fría y caliente y demás comodidades. San Rafael 313, altos, entre Rayo y San Nicolás. Teléfono M-2645

EDIFICIO MIAMI. CALLE 11 ESQUIna a 8, Vedado. Se alquila un apartamento compuesto de portal, sala, tres amplias habitaciones, baño moderno, closets, comedor, pantry, cuarto y servicio de criados y terraza al fondo. Puede verse a todas horas. Las llaves en el encargado. Informes teléfono I-5285 Sr. Santeiro.

MAGNIFICO APARTAMENTO SALA, comedor, tres cuartos, baño intercalado, mucha agua y muy fresca. Hospital 661 entre Salud y J. Peregrino. Informan en la misma F-5569

«EDIFICIO ARCOS» SE ALQUILA apartamentos frescos y cómodos. Informa el conserje del mismo F entre 19 y 21 Vedado.

NEPTUNO Y SAN NICOLAS ALTOS Trianon se alquila apartamento tercer piso con sala, comedor, 2 cuartos, baño, cocina, y servicio criados. Informes 1er piso.

APARTAMENTOS MUY FRESCOS, no hay mosquitos, polvo ni ruidos posibles. Edificio ocho pisos y garage. Elevador todas horas. Edificio Lens 6 y 11 Vedado.

APARTAMENTOS DE LUJO, ACAbados de construir. Lo más moderno y céntrico ideal para matrimonio. Galiano 205, entre Virtudes y Concordia. Informan F-3317, y en el apartamento número 1 del edificio.

ALQUILERES

82 APARTAMENTOS

APARTAMENTOS MODERNOS, VENtilados, agua abundante, dos habitaciones, baño, cocina, calentador gas Edificio «Fraternidad», Monte 30[illegible], moderno, lado del Ten Cent, matrimonios sin niños $25 y $28.

COMPROMISO 310. ALQUILO MOderno y ventilado apartamento a 1[illegible] cuadra de Rosa Enríquez, próximo a la Calzada de Luyanó. Agua abundante.

MATRIMONIO HONORABLE, CEDE en su residencia Vedado lujoso apartamento baño privado, toda asistencia a matrimonio o caballero, se cambian referencias. Informan teléfono U-1349.

EDIFICIO «AGUIAR» INDUSTRIA 466 Amplios apartamentos de 2 habitaciones y baño completo, luz, teléfono, agua caliente y ascensor. Sólo personas de absoluta moralidad.

EDIFICIO URSULINAS
EGIDO ESQUINA A SOL
Casa de apartamentos modernos propios para matrimonios o reducida familia, con servicios sanitarios completos; luz, agua caliente y fría; situados en lo más céntrico de la ciudad, con espléndidas vías de comunicaciones para toda la capital o interior de la República.
INFORMES EN EL MISMO
PRECIOS MODICOS
Apartamento bajo, No. 1

HOTEL DE APARTAMENTOS
8 y 19
1, 2, 3 4 cuartos, cocina; frigidaire
GARAGE, RESTAURANT
Grandes reservas de agua. F-3131

OFICINAS

OFICINAS MODERNAS
San Ignacio 313, altos. Renta mensual reducida, desde $15.00 a $20.00. Luz y servicio limpieza. Informan J. Balcells y Cía. San Ignacio 315, teléfono M-8196

83 DEPARTAMENTOS

DEPARTAMENTO DE HABITACION amueblada, comedorcito, cocina, balcón calle, Aguiar 206, entre Empedrado y Tejadillo: $18.00. En la misma habitación interior amueblada, lavabo agua: $10.00.

ALPUILO A FAMILIA QUE NO SEAN más de tres personas mayores, hermoso departamento de sala y habitación con servicio completo y privado, con su patiecito todo azulejeado. No hay nada igual en higiene, fresco y buen gusto, Hospital 611, entre San José y Valle.

SE ALQUILA UN DEPARTAMENTO apropiado para oficina o bufete o para familia. Industria número 208, entre Virtudes y Animas.

«LA COVADONGA», O-REILLY 208, departamentos y habitaciones con todo lo necesario. Precios muy económicos con agua caliente y fría siempre, teléfono, orden y aseo.

SE ALQUILA UN DEPARTAMENTO compuesto de portal, comedor, salita y dos cuartos, fuy fresco, a personas mayores o matrimonios sin niños. Informan Habana Nro 12

84 HABITACIONES

LUIS ESTEVEZ Nro. 8, HABITACION alta muy fresca entrada independiente, amueblada, con toda asistencia servicio y baño en los bajos, precio 8 pesos. Teléfono I-4173

MALECON 53, BAJOS. SE ALQUILA amplia habitación en hermosa casa, con terraza al mar, galería, patio con frente por tres calles. Hay teléfono.

FAMILIA HONORABLE, ALQUILA lujosa y fresca habitación amueblada a hombres solos, lugar céntrico, teléfono y toda clase de comodidades, Amistad 215, primer piso.

SE ALQUILAN HABITACIONES NUEvas sin estrenar con lavabo de agua corriente y luz, en el Vedado. Precio 10 pesos. Referencias. Para verlos y otros informes: calle A. número 613, esquina 27, Vedado.

SE ALQUILA UNA HABITACION con todo el servicio ,agua fría y caliente. Precio módico, hotel «Central», San Rafael y Consulado.

ALQUILO HABITACIONES FREScas, con o sin comida, agua caliente. Precios módicos, Campanario 158, altos, entre Animas y Virtudes.

ESPLENDIDA HABITACION, EN UN sexto piso, frente al mar, se alquila a hombre solo que desee vivir absolutamnete tranquilo. Hay ascensor a todas horas, Manrique y Malecón, departamento 24.

VEDADO: FAMILIA HONORABLE alquila 2 hermosas y frescas habitaciones con baño anexo y todo servicio. Telf. F-7135.

MATRIMONIO SIN NIÑOS ALQUILA una habitación fresca, ventilada, a hombres solos, con o sin muebles. Unico inquilino. Informes: Obrapía 418, altos primer piso izquierda.

SE ALQUILAN TRES AMPLIAS Y ventiladas habitaciones con agua fría y caliente, luz y teléfono, en casa de absoluta moralidad, Aguacate 160 entre San Juan de Dios y O-Reilly

SE ALQUILA SAN JUAN DE DIOS 61 bajos, magnífica habitación amueblada con comida si la desea, se prefiere hombre solo. Baño anexo.

MATRIMONIO HONORABLE ALQUIla dos habitaciones juntas o separadas, baño anexo, agua abundante, asistencia esmerada, casa muy fresca. Cambio de referencias. Telf. X-1946

ALQUILO HABITACION AMPLIA, bien amueblada, a caballero que guste vivir tranquilo, muy fresca. Manrique 6, quinto piso, apartamento Nro. 18, Sra. López.

SE ALQUILAN HABITACIONES, CON o si muebles. Precio muy reducido, con abono, buena comida abundante y variada, O-Reilly 209.

EN LUJOSA Y RESPETABLE RESIdencia alquilo magnífica habitación a personas de gusto. Toda asistencia. Precio módico, San Rafael 471, altos, Campanario-Lealtad.

SE ALQUILA AMPLIA Y FRESCA habitación en Maloja 371 esq. a Gervasio. Informan la encargada o en el 373 altos.

EN CASA PARTICULAR SE ALQUIla la habitación con servicio, en azotea, San Lázaro 1070 alts. entre San Francisco y Espada.

FOLLETIN 57

LO QUE NO SE ROMPE

(SEGUNDA PARTE)

(Por M. DU CAMPFRANC)

cerrados los párpados, permanecía absorto en una especie de contemplación interior, y se miraba por dentro examinando el estado de su alma. En determinados instantes experimentaba una extraña sensación; le parecía que, dotado de alas como las aves, volaba muy alto, muy alto, a través del espacio...

El pequeño barco, diestramente conducido, se aproximaba ya al término del viaje, a la isla en que el diputado ansiaba verse. Todavía avanzaron unas millas más, y el anciano piloto de rudas facciones y nevada cabeza, que cubría con su gorro marinero, señaló con el gesto, antes que con la voz, la presencia, allá a lo lejos, hacia el Oeste, de una silueta gris y fugitiva, que emergía, apenas visible, de las aguas. Era la isla de Sena, a la que los pescadores le dan el nombre de Enés Sizun, o más corrientemente Enés, y de la que hablan siempre como de algo misterioso. Esta isla, separada del resto del mundo por la barrera de un oleaje que continuamente la encintura, es para sus habitantes una especie de tierra sagrada perdida en la soledad de los mares, y sobre la que flotan las más trágicas leyendas. Según una de **éstas, repetida de boca en boca, cuando una embarcación despliega sus velas y enfila la proa en dirección a la isla, nunca se sabe si las corrientes submarinas y los escollos y arrecifes de que está erizada la costa le permitirá abordar a la tierra sagrada.** ¿Cabía esperarlo en esta ocasión?

Victoriano Gerbelle, ajeno a cuanto le rodeaba como si nada le importase, continuaba sumido en sus reflexiones, cada vez más absorbentes y profundas.

Cuando tuviera la suerte inmensa de verse delante de Armela, él sabría decirle con palabras salidas del corazón cuán larga y cruel había sido la agonía de su alma; le confesaría humildemente su error, se acusaría de la enorme injusticia que con ella había cometido y la convencería de la sinceridad de su arrepentimiento para hacerse merecedor del perdón. que estaba seguro de obtener, que Armela no sabría, ni podría, ni querría negarle.

La embarcación, que se deslizaba rauda sobre las aguas, iba acortando la distancia: la isla comenzaba a aparecer, a mostrarse distintamente como una gran almadía de piedra gris, sin un solo árbol que pusiera en el pétreo promontorio una nota de verdura. Por su aspecto, la isla, más que inhóspita, era siniestra.

—¡Atención!—exclama José, cuya gigantesca silueta se erguía en el centro de la pequeña nave—. ¡Cuidado, no nos dejemos envolver por la corriente!

Y con actitud y gestos llenos de temor más que de inquietud, el bravo mozo, el marino aguerrido, que no conocía el miedo y que nunca se dejaba amilanar por los peligros, hizo la señal de la cruz y se santiguó, como en tales casos acostumbraban a hacer las gentes del país, y de manera especial los pescadores que se acercaban a aquellos parajes. José tenía presente la leyenda de la isla de Sena, que afirma que cuando una embarcación se deja atraer por la corriente y cae en ella no puede volver a salir, y se ve condenada por toda la eternidad, hasta el día del juicio final, a dar vueltas y más vueltas alrededor de la isla.

Victoriano Gerbelle apenas prestó atención al relato de la leyenda, no obstante el deseo de conocerla que expresara y que indujo a José a complacerlo.

La almadía de piedra tomó de allí a un rato un aspecto menos siniestro; la isla dibujábase ya más netamente, con todo el detalle de su contorno. El sol, que, pasada la tormenta, resplandecía cegador, bañaba las aguas, hasta sus más apartados confines, de claridades de oro, y al fondo del esplendoroso cuadro de luz emergía la isla de Sena como en una gloria.

La embarcación, luego de sortear los peligros de las corrientes submarinas, fué a encallar en una playita. Victoriano Gerbelle, dominado por una impaciencia que ya no le era dable contener, saltó fuera de la barca pesquera y sus pies se hundieron en la arena, sembrada de guijarros que la resaca había pulido. El joven diputado experimentó una indecible decepción. Ningún paraje le pareció tan desolador, entre cuantos había visto, como esta isla perdida en el fondo del Océano.

Todo cuanto abarcaba la mirada ofrecía a los ojos el cuadro triste de una esterilidad espantosa. La isla era un desierto, en el que apenas había sino piedras de todas las dimensiones y de las formas más variadas. Y era en medio de esta soledad lúgubre, en este árido y basto desierto en el que no se escuchaba otro rumor que el de continuo lamento del mar, donde Armela se había visto obligada a buscar un refugio que le permitiera considerarse segura y a cubierto de la persecución y de los odios desatados contra ella... ¡Pobre mártir muy amada, cuánto debía de haber sufrido!

Al fin, y luego de dejar amarrada la barca, el joven marinero y Victoriano Gerbelle entraron en la ciudad, capital de la isla, que era una especie de aldea barrida durante todo el año por el viento, y cuyas casas, de un sólo piso, habían adquirido el mismo color gris de las rocas.

Caminaban por una estrecha calleja en declive, surcada por un riachuelo. Las redes de pescar, sobre las que brillaban las escamas, semejantes a partículas de mica, aparecían puestas a secar en las puertas de las casas y exhalaban un fuerte y penetrante olor a salmuera. En el dintel de algunas casas, las mujeres, esposas o hijas de pescadores, recosían los aparejos destrozados, dejándolos en condiciones de ser utilizados nuevamente. Las isleñas, sin interrumpir su labor, saludaban a José cuando pasaba por delante de ellas, pero no con palabras, sino con un movimiento de cabeza, que equivalía a un cordial «buenos días nos dé Dios» y luego miraban con curiosidad, no exenta de asombro, a aquel señor forastero que le acompañaba, y que estaban seguras de no haber visto nunca.

¿Quién podía ser aquel señor tan elegante, vestido de paño fino y que, acostumbrado, sin duda, a andar por las grandes ciudades, se escurría sin cesar o tropezaba a cada paso?

Ambos hombres se hallaban ya casi al extremo del pueblo.

—¿Es aquí?—preguntó el joven diputado señalando a la última casa, más parecida a una choza, que había en la calle.

—No—respondió el pescador moviendo la cabeza—; me figuré que me iba usted a hacer la pregunta.

—¡Naturalmente! Como ya no hay más casas...

—Todavía tenemos que dar unas cuantas zancadas antes de llegar a la nuestra.

—Pero entonces...

José le atajó:

—Es que nosotros no vivimos dentro del pueblo. El abuelo tuvo el capricho de edificar su casa junto al mar, al borde mismo del agua.

Fué preciso todavía que Victoriano y su acompañante bordearan una tranquila ensenada, en la que se mecían suavemente numerosas lanchas pesqueras; otras barcas se hallaban sobre la pendiente de guijarros de la playa acostadas de babor o de estribor, como enfermos sumidos en el letargo de la fiebre. Algunos pescadores se preparaban a salir a alta mar con objeto de aprovechar la próxima marea, durante las cuales suele darse con más facilidad la pesca; con la lentitud de movimientos característica de las gentes de Bretaña, iban colocando en sus respectivas barcas las redes, la enorme hogaza de pan moreno, el puchero de manteca y la indispensable e insustituible botella de aguardiente, sin la que ningún pescador bretón es capaz de embarcar y menos todavía de hacerse a la vela.

José, que se había adelantado un poco, paróse en seco y dijo volviéndose hacia su acompañante:

—Por fin hemos llegado, Sr. Gerbelle. Ya estamos en nuestra casa.

El bravo mozo demostraba una alegría de la que hablaban su sonrisa y el fulgor de sus ojos. Ni ante el más bello palacio habría experimentado un gozo tan íntmo como el que le producía la proximidad de la humildísima morada, en la que no habían criados con lujosa librea que salieran a recibir al visitante.

La modesta cabaña de pescadores

M.E.C.D. 2016

ALQUILERES

HABITACIONES

...HONORABLE ALQUILA ...habitación con todo servicio, ...vamente a personas con buenas ...encias. Lugar céntrico, buena co... absoluta moralidad. Consulado ...altos Telf. A-6295.

...ALQUILA UNA ESPLENDIDA ...ación a hombre solo, en casa ...ular, único inquilino, amueblada ...amueblar. Industria número 15, entre Genios y Refugio.

...ENDIDA HABITACION CON ...ción, agua fría, caliente, dentro ...ción regiamente amueblada, ad... pagos quincenal o semanal. ...Miguel 59 entre Industria y Con...

...DADO. MATRIMONIO ALQUILA ...hermosa habitación amueblada, bal... calle, baño anexo, agua caliente, ...fono F1-7132

...ALQUILA UNA HABITACION ...ble y otra personal, anexa al baño ...mida excelente y y trato esmera... familia respetable. I 305 entre 15 ... Vedado.

...ALQUILA UNA AMPLIA HABI- ...tación con lavabo de agua corrien... y baño anexo con agua fría y ca... a hombres solos de moralidad. ...dustria 309 altos.

CAMPOAMOR
COMPOSTELA 608 (MODERNO) ENTRE SOL Y LUZ
Habitación con baño privado, desde **$15**
Habitación con baño privado y comida, desde **$30**
INFORMES: TELF. A-7350

...BITACION BAÑO PRIVADO EN gran residencia alquílase toda asis... matrimonio moralidad. Buena ...dante comida, trato familiar, co...idad, economía. Telf. F-6481 Cal... Nro 5 a la entrada del Vedado.

...ALQUILA HERMOSA HABITA- ...ción con balcón a la calle a matri... o hombre solo. Salud 604 esq. Oquendo, alto.

...ALQUILA HABITACION CON baño privado, balcón a la calle; ...caliente todo el día, teléfono y servicio a personas de moralidad Industria 414, altos.

...ALQUILA EN HABANA 505 EN- ...tre Amargura y Lamparilla una hermosa habitación, propia para hom... solo o matrimonio casa de fami... con o sin asistencia.

...ESTEVEZ Nro 8 HABITACION ...lla muy fresca entrada indepen... amueblada, con toda asistencia ...vicio y baño en los bajos, precio ...pesos. Teléfono I-4173

...ALQUILAN HABITACIONES CON muebles, lavabo agua caliente telé... y toda asistencia a hombres so... a matrimonios sin niños Manri... 416 entre San Rafael y San José

...BITACION ALQUILO EN AGUILA ...bajos, entre San José y Barce... único inquilino.

...ALQUILA GRAN CUARTO CON baño intercalado, entrada indepen... en Prado primer piso, casi es... a Neptuno, acera de sombra. ...Prefiérese hombre solo. Telf. A-8073

...SIDENCIA PARTICULAR AL- ...quilo habitación con toda asisten... a matrimonio o persona sola te... U-5012

...ROCADERO No. 108 2do. PISO EN- ...tre Prado y Consulado. Se alquila ...bien ventilada y espléndida habi... a matrimonio sin niños o para ...hombres solos.

...ASA DE FAMILIA SE ALQUILA habitación fresca y ventilada, con ...da a una cuadra de tranvías y ómnibus. Calle K Nro. 361 casi es... a 21 Vedado Telf. F-2357

...EN EL CHALET DE SAN RAFAEL 1118 se alquila habitación con todo servicio a personas de moralidad In... forman Telf. U-5012

85 NAVES-LOCALES

INQUISIDOR NUM. 30 O 510
Magnífico local con 5 habitaciones, baño intercalado, baño y servicios propio para comercio e industria. Informan en la misma y oficina de Genios y Morro y
TELEFONO M-6747

ZULUETA NUM. 32 O 408
Frente al Instituto. Magnífico local propio para oficina, comercio o depósito. Informan en el mismo y oficina de Genios y Morro.
TELEFONO M-6747

...ESQUINA PROPIA PARA INDUS- ...tria o comercio con vivienda ane... Buen local con agua abundante ...día y noche. Alquiler módico Calza... de Ayestarán 513 esquina a Domín... Informes al lado U-3716

...ALQUILO UN SALON DE 5X8 ME- ...tros, para industria Cristan 423, ...frente Quinta del Rey también se ce... terreno si necesita.

...SE ALQUILA UN GARAGE EN LA calle 17 Nro. 1012 entre 10 y 12. Informan F-3228

...ALQUILO BODEGA CON ARMATOS- ...tes, vidrieras, pesas y demás uten... ...silios en Libertad y Goicuría, Santos Suárez. Precio módico. Informan en la misma.

...MAGNIFICO LOCAL, ADAPTA- do especialmente para salón de refresco y helados, con agua filtrada, situado en lugar conveniente. Oquendo Nro. 306 bajos, edificio «Arbos» (entre San Rafael y San Miguel) Alquilo: $25.00

SE ALQUILAN DOS NAVES 40X50 Y 30x50, propias para depósito, indus... tria o garage, se alquilan baratas. Estévez 69 Informan en la misma.

AGUACATE 480 ESQUINA MURA- lla local para comercio. Informan: Muralla 421 M-2934

AMPLIA NAVE COMPUESTA DE 550 metros, con servicios y local vivien... da, fabricación mampostería y techos ...tejas, se alquila en $45.00 ofreciendo contrato por años. Está situada Se... ...rafines esquina Dolores y puede ver... ...se. Informes: Edificio Metropolitana ...416 Telf. M-1591.

SE ALQUILAN DOS NAVES (ALTOS y bajos) en Belascoaín 1004 propias para almacén, depósito o industria, para verlas de 1 a 5, véase a Regino ...al lado. Informes Telf. A-8903

O-REILLY 532, FRENTE PARQUE Albear, media cuadra Manzana Gómez, rodeada comercios y Bancos, 3 plantas con elevador, entrada por dos calles, propia comercio, almacenes, oficinas etc. Se enseña todo el día. Doy contrato a precio situación. Informes Armando Ruz, M-2943.

LOCALES PARA OFICINA. PRADO 108, bajos, entre Virtudes y Animas Telf. A-4348 tres cuartos juntos o separados para oficinas. Luz, teléfono, limpieza. Se cambian referencias.

SE ALQUILA LA NAVE SITIOS 664 entre Subirana y Arbol Seco, unos 500 metros, clara y ventilada de mampostería y azotea con agua abundante informan en la misma.

BERNAZA 116 ENTRE OBRAPIA Y Lamparilla, alquilo un local pequeño propio para comercio. Informes en el mismo. Precio $34.

SE ALQUILA: UN BUEN LOCAL 225 metros calle céntrica comercial San Ignacio 555 entre Luz y Acosta, alquiler 30 pesos. Informes en la misma de 8 a 12 y de 2 a 5

GALIANO 57, PLANTA BAJA—SE alquila amplia nave y trastienda, agua abundante. Informan en el último piso.

LOCAL EN GUANABACOA CENTRI- co para Comercio e Industria, tienda de ropa, Peletería u otras. Calle principal de mucha vida. Informan: Martí 50 Guanabacoa juntos o separados.

SE ALQUILA EN CONCHA CASI EL total de una nave de 500 metros con teléfono y chucho ferrocarril al fren... te Teléfono X-2575

ALQUILERES

85 NAVES-LOCALES

LOCAL PARA LECHERIA REVILLA- gigedo esquina Alcantarilla. Informes en la misma.

SE ALQUILA LA ESQUINA DE Prado y Trocadero, salón de 720 metros cuadrados, de la planta baja del Centro de Dependientes. Da a dos calles. Se admiten proposiciones por todo o parte del salón. Informan en la Secretaría de la Asociación.

SE ALQUILA UNA NAVE NUEVA, techo monolítico 700 metros entrada por dos calles, por su claridad se presta para cualquier Industria. Márquez 154 media cuadra de la Calzada del Cerro y una del Paradero. Informes en la misma.

87 HABANA

RONDA Nro. 5, ALTOS
Entre Neptuno y San Miguel, Edificio moderno. Apartamento de sala, comedor, dos cuartos, baño intercalado, cocina de gas y calentador. La llave encargado. Informes M-3225

SAN RAMON 61
Entre Pila y Castillo, próximo al Mercado Unico. Sala, comedor, dos cuartos, cocina, servicios y patio $17. Llave en la bodega. Informes: Omoa 222, teléfono M-3225

GUANABACOA CALLE LEBREDO Nro. 16, se alquila hermosa casa compuesta de sala y comedor muy grandes, 5 cuartos, de 5x6, baño intercalado con agua caliente, galería de persianas de 2 metros de ancho por el frente de los cuartos, pantry, cocina y servicios de criados. Patio-jardín con canteros, traspatio grande con árboles frutales con salida por la calle de Jesús María. En el sótano 2 grandes habitaciones, comedor, cocina, baño y servicios, todo acabado de pintar. Llave e informes en la misma y en Lebredo 6, o al teléfono I-3039

SAN LAZARO 320 ENTRE SAN NI- colás y Galiano. Agua nunca falta, fría y caliente, 2o piso sala, comedor, 2 cuartos, baño lujo, cocina, servicios criados. Informes M-2863 y F-3131. Precio único: $47.00

CARLOS III FRENTE A G, POZOS Dulces 4, 1er piso terraza, sala, 4 cuartos, lujoso baño intercalado, comedor etc. cuarto servicio criados. Edificio nuevo Verse de 3 a 5 U-1428

SE ALQUILAN LOS BAJOS DE LA casa calle Soledad Nro. 668 entre Pocito y J. Peregrino compuestos de sala, comedor, 3 habitaciones, baño intercalado y cocina. Informan Telf. F-3228

MARINA 105
Bajos, frente al parque Maceo. Casa moderna: recibidor, sala, comedor, 3habitaciones, lujoso baño intercalado. Llaves en los mismos. Informes Telf. A-6318. O-Reilly 305.

CASA CON ELEVADOR, NEPTUNO y Arambluro. Se alquila linda casa, pintada y decorada, muy clara y fresca; sala, tres cuartos, comedor, baño intercalado, cocina amplia, servicio de criados: $40.00. Informan en la misma. Hay elevador día y noche.

SE ALQUILA SALUD 606 BAJOS SA- la, 3 cuartos, baño, comedor al fondo, verse de 4 a 6 Informes teléfono: F-2635

LEALTAD 158, BAJOS ENTRE ANI- mas y Virtudes $52.00, sala, antesala, comedor, cuatro habitaciones, baño intercalado, llave en la misma informes: F-4172

SE ALQUILA MODERNA CASA, ZE- queira 232, altos, sala, comedor, 2 cuartos, baño intercalado, cocina, servicio criados. Informes: U-5563.

PRECIOS
DE SITUACION
Aquí está la que necesita. Desde $12.00 en adelante
ESCOJA Y OFREZCA LO QUE PUEDA

CUBA Y TEJADILLO, ALTOS, (por Tejadillo), casa de sala, comedor, 3 habitaciones, baño, cocina, cuarto y servicios de criados.

DEPARTAMENTO DE UNA, DOS y tres piezas, con baño, Marina esquina a 25.

JESUS DEL MONTE 618 O 1364, departamento de sala, comedor, 2 habitaciones, baño y cocina.

INQUISIDOR ESQUINA A SOL altos. Casa de sala, comedor, tres habitaciones, baño y cocina.

SUBIRANA 46, BAJOS, O 164 ESQ. Peñalver, casa de sala, tres habitaciones, baño, cocina, cuarto y servicio de criados.

MARINA 16-C O 155, ALTOS, EDF. Echevarría, Deptos, de sala, comedor, 2 habitaciones, baño y cocina.

INFORMES EN LAS MISMAS VEALAS A CUALQUIER HORA Y EN OFICINAS GENIOS Y MORRO
TELEFONO: M-6747

ALQUILO MAGNIFICA CASA EN
San José Nro. 864 bajos. Más informes en el Edificio Arbos, en Oquendo entre San Rafael y San Miguel.

EN $28.00 SE ALQUILA UN PRI-
mer piso en la casa de esquina, Jesús María 151, la llave en los bajos.

ALQUILO PRIMER PISO SALA, SA- leta, tres habitaciones, comedor, Aguila 803 esquina a Corrales, lunes 19 alquilo altos Tejadillo 216. M-9390

ESTRELLA ENTRE XIFRE Y PLA- sencia, altos Centro Escolar José María Zayas, con sala, comedor tres habitaciones, baño, cocina cuarto y servicio de criados, llave encargado Informan A-7842

ALQUILO CASA UNA PLANTA, Franco 256 casi esquina a Desagüe, sala, recibidor, comedor, tres cuartos, baño, patios, cocina. 25 pesos alquiler. Llave Desagüe 155 casi esquina a Oquendo.

ALQUILO LUGAREÑO 66 ALTOS, entre Almendares y Luaces, terraza, sala, recibidor, tres cuartos, comedor al fondo, baño intercalado, cocina, cuarto baño criados, $30.00, Aguilera Mercaderes 213 M-8628 y U-6509

SE ALQUILA EN XIFRES 542 ES- quina Estrella piso en $25, sala, comedor 2 habitaciones, baño, cocina. FO-3542

SE ALQUILAN LOS ALTOS DE BE- lascoaín 551 esquina a Jesús Peregrino, comedor, sala, 5 cuartos, 2 baños, servicio de criados, cocina y lavaderos: $60.00. Informes: F-5891.

SAN FRANCISCO 266, ALTOS, EN- tre San Miguel y Neptuno: sala, 3 ventanas, comedor, cocina, baños, 4 cuartos. Ganga: $34.00. Rodeado lindas casitas. Baños 310. F-7532.

ALQUILO CARDENAS 153, ALTOS, con sala, comedor, cuatro cuartos, baño y cocina. Precio: 34 pesos. La llave en la misma. Informan: Bernaza 107. Telf. M-3983.

ALQUILO BAJOS MODERNOS,
Condesa 167, entre Lealtad y Escobar: :: sala, recibidor, dos habitaciones, baño intercalado, cocina y comedor al fondo. Informan al lado, en el 169.

ALQUILO BONITOS ALTOS, MAN- rique 903, esquina Condesa, sala, dos habitaciones grandes, baño completo, comedor, cocina y servicio criada. Informan la misma y F-5450.

LAGUNAS 262 ENTRE ESCOBAR Y Lealtad sala, saleta, comedor, 6 cuartos, demás servicios. Hay motor para agua $37. Armndao Ruz, M-2943

ALQUILERES

87 HABANA

AMARGURA 365 ENTRE AGUACA- te y Villegas alquílase un departamento con balcón a la calle a personas de toda moralidad, se dan y piden referencias, no hay más inquilinos.

MUY COMODAS Y ECONOMICAS
casitas, Nueva del Pilar esquina a Arroyo, cerca del del Mercado Unico, sala, saleta, dos habitaciones, cocina, baño, agua abundante. Informes: Arroyo 214, altos.

MARQUES GONZALEZ 656 ENTRE Maloja y Estrella, bajos sala, tres cuartos, baño comedor llames encargado precio $32 informes F-5060

CASA DE GRAN LUJO PARA PERSONAS DE GUSTO
En $30.00 se alquila la fresca y venca y ventilada casa calle Agustín Alvarez No. 26 o 5 moderno, entre Marqués González y Oquendo a dos cuadras de la Secretaría de Justicia y de la Calzada de Belascoaín, con abundante agua, sala, saleta corrida, tres habitaciones, baño intercalado en colores lujosamente decorado; calentador, lavaderos y servicios de criados. Toma corriente para radio, refrigerador, teléfono etc. Llaves en el No. 10 Informes Aguiar 305 altos. Teléfono A-7830.

CADIZ 11 MODERNOS ALTOS SALA recibidor, 2 grandes habitaciones, comedor, baño intercalado y demás servicios, 3 cuadras Mercado, una de Monte, llaves de 9 a 11y 3 a 5 teléfono I-4810

GALIANO 57 SE ALQUILA PRIME- ra planta alta, cuatro cuartos, agua a todas horas, acabada de reconstruir Informan en el último piso.

ALQUILO CASA CALLE MERCED entre Oficios y San Ignacio compuesta sala, comedor, 3 cuartos, baño completo, cocina y patio. Informes Ortiz o Acosta, Metropolitana Nro. 514 A-8673 de 10 a 12 y de 3 a 6.

SAN RAFAEL Nro. 466 ENTRE LEAL tad y Campanario, alquilo primer piso lado izquierdo (entrando), sala, saleta cuatro habitaciones, baño intercalado, comedor, cocina habitación y servicio de criados. Precio: $50 puede verse de 10 a 12 a.m. y de 5 a 7 p. m. La llave en los bajos más informes Telf. F-4993

CONSULADO 30 ESQUINA A GENIOS Acabados de construir. Se alquila fresco y cómodo piso alto con todos los adelantos. Sala, recibidor, 2 cuartos con closets, grandioso baño completo, servicio de criados, comedor amplia entrada por separado para la servidumbre. Informes en la misma.

CONSULADO 9, CASI ESQUINA A Prado Situación ideal por su proximidad al Malecón. Se alquila moderno piso alto compuesto de sala, recibidor, hall, comedor, dos cuartos con closets, gran baño completo cuarto y servicio de criados. Informes el portero Hay elevador día y noche.

COMPOSTELA 557-59 ANTES 111- 113 en $14 y $15 respecticamente, dos departamentos compuestos de 2 piezas con cocina y baño independiente, cada uno. Informes y llave en la misma.

SAN LAZARO 176 BAJOS, ESQUINA Aguila, sala, saleta, cuatro habitaciones, baño, comedor, cocina, cuarto y servicio criados. The Trust Company of Cuba M-6917.

SE ALQUILA 2o. PISO DE CONCOR- dia No. 35 casi esquina a San Nicolás; Compuesta, sala grande 8x5, comedor, cuarto ropero lujoso, gavetería fina, dos amplias habitaciones con dos baños lujosos última novedad. Terraza al frente con sus toldos y terraza al centro; lujosas cortinas en la sala y el comedor, Amplia cocina con varias despensas azulejeada hasta el techo; entrada independiente a la cocina y al cuarto y servicio de criados. Más informes Locería La Predilecta. Reina y Campanario. Teléfono: M-8116.

ALQUILO PRIMER PISO DE CRES- po 4, llave los bajos, sala, recibidor, dos habitaciones, baño completo, cocina. Informes y precio San Miguel 509

EN $25.00 SE ALQUILA FRESCA Y ventilada casa. Pasaje Agustín Alvarez Nro. 25 o 6 moderno, compuesta de sala, saleta corrida, tres cuartos, cocina, baño, patio y demás servicios. No tiene altos. Abundante agua. Informan Aguiar 305 altos, teléfono A-7830

BELASCOAIN 952. ESQ. BENJUME- da. Se alquilan magníficos altos acabado de reformar, frescos, confortantes y mucha agua. Recibidor, sala, comedor, 4 habitaciones amplias con closets, dos lujosos baños, cocina, cuarto criados con su servicio. Verse de 9 a 12 a. m. y de 2 a 6 p.m.

ALQUILO CASA UNA PLANTA. Franco 256 casi esq. Desagüe. Sala, recibidor, comedor, tres cuartos, baño patio y cocina. 25 pesos. Llaves Desagüe 155 casi esq. Oquendo.

EN $25.00 SE ALQUILA LA CASA Marqués González 313 o letra C. entre San José y San Rafael, compuesta de sala, comedor, una habitación grande, dos patios, baño completo y cocina. Llaves en el puesto de frutas de San José y Marqués. Informes Aguiar 305. Teléfono A-7830.

88 VEDADO

ALQUILANSE MODERNO ALTOS muy frescos e independientes, cuatro dormitorios, etc. Calle 27 número 906, entre 4 y 6, Vedado.

VEDADO MODERNOS ALTOS SALA terraza, comedor, 4 cuartos baño intercalado, closets etc. Calle 10 Nro. 419 entre 17 y 19 Alquiler $45.00

VEDADO. SE ALQUILAN MODER- nos altos calle M 306 entre 21 y 23 cuatro amplios cuartos, dos baños intercalados, garage y demás servicios completos. Informan en los bajos.

SE ALQUILA 17 Nro. 1410 ENTRE 26 y 28 bajos, nuevos. Tienen portal, sala, recibidor, 3 cuartos, baño, comedor, cocina cuarto y servicio de criados, traspatio Llave en los altos.

SE ALQUILA CASA AMUEBLADA, 2 plantas con 5 cuartos, 2 baños, sala, comedor, portal, garage, etc. Paseo 632, esquina 27, Vedado.

ALQUILO BONITO CHALET, CALLE 2 número 510, entre 21 y 23, acera de la brisa, garage para 2 máquinas. Informan: F-2196.

AMUEBLADAS CASAS Y APARTA- mentos en Vedado, Miramar, Almendares, Buen Retiro, con todo confort, el tiempo que deseen, grandes y chicas. Informes: Quinta 461, altos, entre A. y Paseo, Vedado.

$38 MODERNOS BAJOS SAN LAZA- ro 1217 inmediato Universidad. Sala, saleta, comedor al fondo, 4 cuartos, baño intercalado. Enséñase 12 a 6.

ALQUILO
23 entre 6 y 8, al costado del Cuartel de Bomberos, se alquilan 3 apartamentos conteniendo cada uno, sala, comedor, dos habitaciones con closets, baño intercalado, cocina y despensa. Casa acabada de construir y muy fresca. Se alquila asimismo, en la misma casa un atractivo local para oficina o comercio de lujo.
Para informes diríjase a The National City Bank al New York Teléfonos: A-9897 y M-0871

VEDADO CALLE 11 ESQUINA A 4. Se alquila moderno piso alto recién construido. Recibidor, sala, comedor, tres cuartos con sus closets grandioso baño en colores, cuarto y servicio de criados, entrada independiente para proveedores. Informes en la misma.

VEDADO. AMPLIA Y FRESCA CASA 6 cuartos, 2 baños, 3 de criados con su baño, garage, portal, sala, comedor, etc. punto céntrico 19 No. 853 entre 4 y 6. precio $110.00.

ALQUILO CON MUEBLES BUENA casa 27 Nro. 251 Vedado, 3 cuartos, baño lujo, cuarto criada y baño, gas y refrigerador. Vedse de 3 a 6. Telf. F1-6352

ALQUILERES

88 VEDADO

VEDADO. ALQUILO CASA INTE- rior sala, comedor, dos cuartos, cocina, baño, terraza 19 461 entre E y F

EN EL EDIFICIO J Y CALZADA, alquilo moderno y lujoso apartamento bajo con 3 cuartos, portal, sala, comedor lujoso baño, etc, garage. Informes F-5368

CALLE 12 ENTRE 3a Y 5a VEDA- do Regio y moderno edificio, se alquila en precio módico un amplio y lujoso apartamento con todas co modidades, propio para persona de gusto. Vea al encargado en el mismo. Más informes Telf. I-6939

89 CERRO-PALATINO

SE ALQUILA PISO ALTO, MODER- no en Cerro 1610, entre Piñera y Lombillo. Tiene sala, saleta, terraza, dos habitaciones grandes, cuarto criados, cocina y dos servicios.

ALQUILO LOS ALTOS VISTA HER- mosa y Concepción, frente Parque Tulipán. frescos, ventilados, acabados de fabricar, con sala, comedor, tres cuartos, baño intercalado, cuarto y servicio de criados, garage. Llave, Tulipán 351 Informes Telf. A-8903

ESPLENDIDOS ALTOS SIN ESTRE- nar, compuestos de terraza, gabinete, sala, recibidor, comedor, tres habitaciones, servicio completo, cocina y cuarto y servicio de criados, se alquila en Domínguez esquina a Falgueras. Cerro. Telf. M-8066.

ALTOS FRESCOS Y MODERNOS, acabados de construir, compuestos de sala, saleta, comedor, cocina, tres habitaciones, servicio completo y servicio de criados, se alquina en Domínguez entre Falgueras y Vista Hermosa. Cerro. Telf. M-8066.

90 MARIANAO-REPARTOS

SE ALQUILA PRECIOSA CASA NUE- va con todas las comodidades deseables. Calle 14 entre D y E Almendares. Verse de 2 a 6 Informan teléfono FO-3471

SE ALQUILA CASA AMUEBLADA, en punto tranquilo, Buena Vista. Jardín, portal, sala, hall, tres habitaciones, baño, comedor, amplia cocina, terraza, patio con frutales, casita al fondo, propia criados. Calle asfaltada, guaguas pasan por la puerta, tranvía Playa una cuadra. Informan FO-2446

SE ALQUILA CASA AMUEBLADA, situada en la Avenida Norte del Lago del Country Club Park. Informan Telf. FO-7062

CONCEPCION ENTRE GENERAL Lee y Maceo, Quemados de Marianao $24.00 portal, sala, 2 cuartos, baño moderno y cocina. Llaves Bungalow madera por General Lee. Informan: M-2863 y F-3131

SE ALQUILA UNA CASA CON POR- tal sala, dos habitaciones, comedor cocina, baño y patio, calle Miramar Nro. 14 Almendares, próxima rutas 9 y 28. Informan Bar Don Braulio, teléfono M-5093

AMPLIACION ALMENDARES: SE AL quila casa amueblada, gran jardín, garage. Telf. FO-1069, todo el día. X-3210, de 2 a 8 p. m.

ALQUILASE CASA, REPARTO LA Sierra, calle 10 entre Primera y A. jardín, portal, sala, recibidor, cuatro cuartos, comedor, baño, cuarto y servicio criados y garage. Informan en la misma.

ALQUILO MODERNA CASA DE ES- quina Infanta letra A Reparto Buen Retiro, Marianao, a una cuadra del tranvía. Sala, comedor, tres habitaciones, hall, cuarto de baño en colores, cocina, pantry, cuarto de criados y servicio, lavadero, garage, jardín, portal. Informan Telf. FO-7938

SE ALQUILA LA CASA CALLE A esquina a 8 La Sierra, compuesta de portal, sala, comedor, cuatro cuartos cocina y cuarto y servicios para criados. Precio: $45.00. Informes Telf. FO-3591

SE ALQUILA LA HERMOSA CASA Avenida de América Nro. 9 Alturas de Almendares, compuesta de portal, sala, recibidor, vestíbulo, hall, cinco cuartos, dos baños hermoso comedor, pantry y cocina. Garage con cuarto y servicios para chauffeur, dos cuartos de criados con servicios ylavadero. Informes FO-3591

MIRAMAR PRIMERA AVENIDA EN- tre 24 y 26, espléndida casa, gran piscina, caseta de baño, seis cuartos, dos baños lujosos, otros de criados, garage. Alquiler $140 precio $23.000. Informará Agramonte, Telf. FO-3731

AMUEBLADO. SE ALQUILA A PER- sona cuidadosa un chalet en Buen Retiro, Avenida de Columbia entre Reina y Panorama. Todo con tela metálica. Precio razonable. FO-7318. Verlo de 3 a 7 p. m

ESQUINA PARA COMERCIO SE AL- quila en 20.00 pesos Avenida Columbia y Martínez Marianao. Informes M-8692

91 JESUS DEL MONTE-VIBORA

ALQUILO PORVENIR ENTRE DO- lores y Concepción. Portal, sala, recibidor cuatro cuartos, otro alto con servicio, entrada independiente. En la misma de 9 a 11 de la mañana y F-6948, $35.00. Ultimo precio.

VIBORA SE ALQUILA POR DES- ocuparse último de mes, hermoso chalet de dos plantas, mirador Santa Catalina 406 entre D-Strampes y Figueroa, habitaciones amplias terrazas, jardines, patio, traspatio, árboles frutales, garage, gas, frente tranvías y ómnibus. Puede verse. Informes Santa Emilia 364 o FO-2588

ALQUILO EN $25.00 MANGOS 136 entre San Luis y San José, (Jesús del Monte) portal, sala, saleta, cinco cuartos, patio(traspatio llave Remedios 4. Informan Telf. F-3420

VIBORA. SE ALQUILA CASA CON jardín, portal, sala, comedor, baño completo intercalado, tres habitaciones, agua abundante: $25.00 Informan en la bodega, D-Strampes y Carmen.

ALQUILO CASA FELIPE POEY 259 entre Milagros y Santa Catalina, portal, sala, comedor, 3 habitaciones, baño, cuarto criado y patio. I-4285 Informan.

SE ALQUILA LA CASA DIEZ DE Octubre número 1517, entre Gertrudis y Josefina, compuesta de sala, tres cuartos, comedor al fondo, baño intercalado, servicio de criados, patio y traspatio. Informan en la misma y en Aguila 206, altos.

ALQUILA: CONCEPCION Y TRECE, Lawton: Porttal, sala, dos habitaciones, servicios intercalados, comedor cocina y patio. Llave Concepción 655

VIBORA. SE ALQUILA MUY BARA- ta la casa Milagros Nro. 161 entre San Anastasio y San Lázaro, con sala, saleta, tres cuartos, baño intercalado, comedor al fondo, cocina cuarto y servicio criados. Informes: San Anastasio Nro. 618 de 9 a.m. a 6 p.m.

SE ALQUILA LA CASA 10 DE OCTU- bre 608 sala, saleta, 5 cuartos portal. Informan San José 632 altos teléfono U-5056

SE ALQUIL EN BUENAVISTA, Ave. Novena entre 8 y 9, sala, comedor, tres cuartos, baño intercalado; cuarto criados con baño, garage. La llave en la carpintería para informes Telf. F-3704

GERTRUDIS 5 Y 7 ENTRE 10 OCTU- bre y Agustina. Portal, sala, racebidor, tres habitaciones, comedor, baño, cocina, patio y servicio criados. Una habitación en los altos. Llave en 10 Octubre 1468. M-6917.

92 SANTOS SUAREZ-MENDOZA

ALQUILO FRESCA CASA SANTOS Suárez 460 entre Gómez y Mendoza dos salas, tres dormitorios, baño intercalado de criados, comedor mucho terreno. Dueño Concha 6

ALQUILO CHALECITO MODERNO jardí, portal, hermosa sala, saleta, dos habitaciones, buen baño etc. Verla Goicuría 210 cerca Libertad una cuadra del tranvía Precio $25.00

93 LUYANO

ALQUILO COMODA CASA RODRI- guez 318 entre Luco y Justicia, portal, sala, comedor, tres habitaciones, cuarto baño, cocina y patio. Llaces bodega esquina. Informan 10 de Octubre 1412

ALQUILERES

93 LUYANO

ALQUILO: CALZADA LUYANO
cerca Esquina Toyo, los altos número 105, casi frente colegio municipal: sala, comedor, cuatro habitaciones, baño, agua abundante. Llave, los bajos. Informan: F-4065.

$13.00 CASITA MODERNA, SALA, dos habitaciones, cocina, baño y patio, Rodríguez 463 entre Reforma y Guasabacoa, una cuadra del cine de Fábrica.

94 LAWTON-BATISTA

9a Nro. 327 ESQUINA DOLORES SE alquila, gran portal, sala, comedor 3 cuartos, dos baños, acabada de pintar. Telf I-6738

SE ALQUILAN JUNTAS O SEPARA- das, dos hermosas habitaciones, frente al baño, agua caliente y fría. Comida inmejorable. 17 No. 256 entre J e I. Vedado. Telf. F-3837.

98 ALQUILERES VARIOS

PLAYA DE BARACOA 138. CASA amueblada. Gran portal, sala, comedor, 3 cuartos, baño, cocina, garage y traspatio. Agua corriente y luz eléctrica, $150 la temporada.

VARADERO PROXIMA AL CLUB, RE sidencia amueblada, vajilla, enseres de cocina, almohadas, colchones, refrigerador. Siete cuartos, cuatro baños. Grandes comodidades. Informes: Telf. F-6322

PLAYA SANTA FE
Alquilo habitaciones amuebladas comedor, terraza mar, por meses. Arriendo negocio casetas, cantina, comedor, patio arenal, lo mejor. Véalo. Informes Villa Eugenia, Rodríguez 28 Puntilla, Santa Fe.

PLAYA BARACOA 63 BAUTA CHA- let sala, 5 cuartos, cocina, comedor, baño regio, portal corrido, arenal propio, $200. Altos igual distribución $150. Playa urbanizada. Agua abundante. No mosquitos. Informa Chirino U-2446

PLAYA SANTA FE. ALQUILASE O véndese al lado Nro. 231 casa mampostería y teja, acabada fabricar portales, sala, tres cuartos, comedor, cocina, baños. Informes: Odren en la misma.

PLAYA SANTA FE, SE ALQUILA cómoda casita situada en lo mejor del arenal. Dan las habitaciones al mar. Portal, sala, dos habitaciones, comedor al fondo, servicio. Vista ideal. Informes por el Telf. XO-1356 Rodríguez 82, llave en el 86

FINQUITA SE ALQUILA CARRETE- ra de Guanabacoa a Santa María a tres cuadras de Corral Falsa, frente a las Canteras, con casa de tabla y zinc. $10.00 mensuales. Informan en la misma Fernando Gálvez.

SE SOLICITA UNA CASA GRANDE que tenga agua, de la Universidad al Prado, si tiene garage, mejor. Avisar al Hotel Ritz, departamentos 306 y 308 a René Olano.

PLAYA DE SANTA FE —EN LA Playa de Santa Fe, alquílase a la brisa Nro. 242, modernísima casa recién construida, amueblada 5 habitaciones, baño intercalado, completo. Portales a todo alrededor. Gran algibe, instalación eléctrica. Garage con habitación y servicio para chofer. Informes en la misma o al teléfono FO-4145.

PLAYA BARACOA, ALQUILO O VEN do casa dos plantas muy amplia, tiene algunos muebles, agua corriente, garage, muelle. Informan Telf. U-1451.

VARADERO
Alquilo casa amueblada de dos plantas, recientemente fabricada de cantería, por 4 meses o un año. Precio razonable, 4 cuartos, 2 baños, comedor y recibidor combinados, cocina, cuarto de criados con baño, porcher y garage. Lugar; Reparto Chantagua entre la playa y la bahía. Para informes: escriba a Peña de Hicacos, Varadero S. A. Telefonee al No 25. Varadero.

Se alquila casa amueblada de una sola planta, recientemente fabricada de cantera, razonable precio, 2 cuartos y baño, comedor y recibidor combinados, cocina, cuarto de criado con baño, porcher y garage. Situación en el Rpto. Chantagua entre la Bahía y la Playa. Informes: escriba a Peña de Hicacos, S. A., Varadero, Telf. No. 25.

SE SOLICITA UNA CASA EN EL Vedado que tenga lo menos 21 habitaciones locales grandes, debe tener 15 como una sala o un comedor grandes las 6 restantes pueden ser más pequeñas apartado 1674 Habana

ALQUILO CASA PLAYA DE BARA- coa con 5 habitaciones, su sala, hall, comedor y baño, portal corrido y tiene salida a la playa, situada en la brisa. Informan A-7903

PLAYA SANTA FE HABITACIONES o departamentos con toda asistencia a precios módicos. Solo a personas decentes, el mejor punto de la playa, por días, semanas o meses, según desee. Casa Miguel Andrés. Primera 66. Informan Reina 202. altos, esquina a San Nicolás. Habana.

SE SOLICITAN

99 SOLICITUD DE ALQUILERES

SE SOLICITA CASA DE CUATRO
o cinco habitaciones, con dos baños, en el Vedado o en los repartos, de preferencias cerca de una línea de tranvía o guagua. Precio $50.00 mensuales, con contrato renovable por cada seis meses o por año. Se puede dar referencias bancarias. Llamar al teléfono FO-2593 a cualquier hora después de las 2 p. m., o escribir al apartado 1617.

DESEO TOMAR EN ALQUILER UNA casita de construcción nueva en la Habana vieja compuesta de sala, uno o dos cuartos, comedor cocina y patio se prefiere bajo o un primer piso informa Constantino García, Cuba Nro. 316 departamento 19 Habana, es urgente.

101 PERDIDAS

SE GRATIFICARA AL QUE ENCON- tró unos espejuelos de una señora que se hospeda en Reina 409, y que dejó en un Ford el martes 13.

102 AGENCIAS-COLOCACIONES

«LA EUROPA»: A-6515, LA NUEVA agencia se abre en calle Rastro número 110 esquina Monte, para hombres y mujeres del país y extranjeros, criadas, criados, cocineros, cocineras, choferes, pinches, camareros, dependientes, fregadores, lavanderas, mensajeros, serenos, jardineros.

«LA ORIENTAL» U-5388
San Rafael y Gervasio. Servimos con numerosos personal de hombres, mujeres, blancas, de color, de todas nacionalidades, cocineras, criadas, manejadoras, mensajeros, choferes, lavanderas, sirvientes a clínicas U-5388.

«LA HABANERA» U-1880
Neptuno y Espada. Tenemos numeroso personal de hombres, y mujeres, blancas, de color, extranjeros, del país, cocineras, criadas, manejadoras, mensajeros, choferes, lavanderas, personal por horas. U-1880.

«LA OTILIA», DOMESTIC EMPLOP- ment Agency. Señora: cuando usted necesite criado, criada, cocinero, cocinera, manejadora, chofer, lavandera, jardinero, mensajero, nurse house-keeper, etc. Calle K No. 361, entre 19 y 21. Telf. F-4806.

LA MATANCERA: A-7740
Servimos para cualquier parte de la Habana y repartos servidumbre de ambos sexos del país y extranjeros con referencias, servicio rápido. Sol 465 entre Egido y Villegas.

SE SOLICITAN

102 AGENCIAS-COLOCACIONES

M-6961
«Bolsa de Contratación»
Tenemos toda clase de servidumbre cuidadosamente identificada. Nos esforzamos honradamente investigando moralidad y referencias previamente. Abierto los domingos. Cuba No. 209 entre Empedrado y O-Reilly.

AGENCIA «BEERS»
El Decano de las Agencias. Estamos ahora recibiendo órdenes de empleados de Oficina y Doméstico de los nietos de las familias que nos dan sus órdenes desde el año 1906. ¡HAY UNA RAZON! Plaza de la Catedral 54. Teléfono M-7730.

103 CRIADAS-CRIADOS

SE SOLICITA CRIADA PARA TODOS los quehaceres de una casa. Es matrimonio solo. Tiene que saber cocinar muy bien y tener referencias. Si no reune estas condiciones, no se presente. Sueldo: 12 pesos. Aguila 561, altos, departamento 4.

SE SOLICITAN DOS BUENAS CRIA- das una para habitaciones y coser, y otra para comedor, tiene que traer referencias. Buen sueldo Calle 11 y 4 Nro 809 Vedado.

SE SOLICITA MUJER MUY FOR- mal, sin compromisos para hacer una limpieza y zurcir alguna ropa. Dormir colocación, traer referencias, 4 o 5 pesos: FO-2541.

SE SOLICITA CRIADA PENINSU- lar, que sepa servir la mesa, de 25 a 40 años. Sueldo: $15.00. De 8 a 10 de la mañana, calle 19 número 560, esquina a C., Vedado.

SOLICITO CRIADA PARA COCINAR y limpiar, con buenas referencias y dormir fuera .Calle F. 315, bajos, entre 21 y 23.

SOLICITO MUCHACHITA BLANCA del Campo darle lo que necesite e instrucción, sea limpia y formal. Trato familiar. Dragones 407, primer piso.

104 COCINERAS Y COCINEROS

SOLICITO COCINERA CON REFE- rencias sueldo: 12 pesos, Línea 757 entre Paseo y Dos Vedado.

SOLICITASE MUCHACHA PARA CO- cinar y limpiar que sea limpia y trabajadora, buen sueldo y dormir en la colocación. San Miguel 569 altos entre Gervasio y Belascoaín.

SE SOLICITA MUJER PARA COCI- nar y lavar poca ropa, sueldo $10; dormir en la colocación. Guasabacoa 623 entre Herrera y Santa Felicia. Luyanó.

SE SOLICITA BUENA COCINERA joven, blanca, dormir en la casa con referencias, O-Reilly 463, primer piso.

SE SOLICITA UNA COCINERA QUE pueda lavar alguna ropa fina. Tiene que tener referencias y dormir en la colocación. Sueldo: $12.00 y uniformes. Calle C. número 502, esquina a 21, Vedado.

PARA COCINAR CORRIENTE PARA dos y ayudar algo, solicito blanca o parda clara, 40 años. Dormir colocación, $10.00 y una joven por horas. Calle 32 número 3, entre 23 y 21, Vedado.

SE SOLICITA UNA ESPAÑOLA PA- ra hacer el desayuno, cocinar y limpiar le comedor, debe tener referencias, no dormir en la colocación. Sueldo: $15.00, calle 25 número 664, altos, entre E. y F., Vedado.

DESEASE SRA. BLANCA DE ME- diana edad para cocinar y limpiar casa chica, y que sepa trabajar. Presentarse después de medio día, San Francisco 58, Víbora.

SE SOLICITA COCINERA BUENA para matrimonio solo, si no sabe cocinar bien, se suplica no moleste. Informan FO-1596

111 CHOFERES

PARA SERVIR DE CHOFER Y criado de confianza al mismo tiempo, se solicita hombre joven, soltero, con Cartera Dactilar y buenas referencias. Conteste con detalles a D. P. Clasificados del DIARIO DE LA MARINA.

114 AGENTES-VENDEDORES

PERSONAS DE AMBOS SEXOS EN toda la República que quieran trabajar a sueldo o comisión deben visitar la Compañía «El Sol de Cuba», Manzana de Gómez 247, 248, 8 a 12 a. m. 2 a 5 p.m.

SE SOLICITAN AGENTES
Para todos los pueblos de la República REPRESENTAR COMPAÑIA FIANZAS. Dirigirse con informes y referencias a: Compañía de Fianzas, Apartado número 47, Habana.

SOLICITAMOS VENDEDORES ACTI- vos y competentes para la venta de un artículo bien conocido y de primera necesidad. Diríjase con referencias P.N. 600 Departamento de Anuncios Clasificados este periódico.

SOLICITO VENDEDOR CON CARRO reparto para artículo de consumo necesario toda la ciudad, a comisión ventajosa. Véame de 12 a 2 y 7 a 10 p.m. 5a Nro. 768 entre 10 y 12. Vedado.

FASHION TILORED CLOTHES, NE- cesita agentes de ambos sexos para representar organización seria en La Habana e interior de la República, Manzana de Gómez 206. Exclusivamente de 2 a 4 p. m.

DESEAMOS AGENTES EN TODA LA Isla para ventas a domicilio. Véanos de 8 a 12 y 2 a 4, o escribanos. Columbus. J. Peregrino 152. altos.

AGENTES-VENDEDORES
En pueblos importantes del interior. Pueden ganar de $40.00 a $80.00 mensuales, trabajando muestras líneas de medias. Envío de muestras contra giro valor de $1.50 a J. Albert, Animas 318, Habana.

BUEN EMPLEO. — NECESITAMOS agentes ambos sexos, para hacer inscripciones en Sociedad Benéfica, con Clínica propia, buena comisión si es competente le fijamos sueldo. Calle 17 153 entre L y K, Vedado. Informan de 2 a 6.

ESTA UD. SIN TRABAJO? ESCRI- ba o visite rápidamente a Du Pont San Rafael y Lucena, Habana, pues podemos proporcionarle un buen empleo con buena remuneración.

115 OFICINISTAS

NECESITO UNA JOVEN O UN JO- ven para auxiliar departamento ventas, $5 semanales. También necesito sirvienta para hotel, dos sirvientes, un fregador y un chofer. Informan: Compostela 362 agencia.

TYPIST BECOME STENOGRAPHERS Learn spanich-english Gregg, shorthand, go your house if desired, Profesor graduated from Gregg College New York. Also dictation classes. Reasonable prices. Phone F1-6282.

116 SOCIOS

SOCIO: SE SOLICITA HOMBRE O mujer, pequeña inversión necesaria negocio en marcha. Fácil de atender. Sr. Martínez, Corrales 759. Teléfono M-2683.

SE SOLICITA SOCIO PARA ADMI- nistración negocio importante Importación y Exportación y representación conocidas marcas perfumería francesa Indispensable aporte $5.000 como garantía. Ofertas a: Sr. Daniel, habitación 216. Hotel Presidente. Vedado. Habana.

117 SOLICITUDES VARIAS

SOLICITAMOS PERSONAS TENGAN libros usados ,compramos en todas cantidades. Llame ahora mismo A-7027 Vamos inmediatamente por lejos que sea. No tenga pena: A-7027.

SE SOLICITAN ARTICULOS PARA venta a camión y representaciones para la provincia de Oriente. Escribir Clasificados DIARIO DE LA MARINA. M. R. N.

SE SOLICITAN

117 SOLICITUDES VARIAS

SE SOLICITA PELETERO DISPON- ga de algún capital para cederle departamento peletería para caballeros con vidriera a la calle. Condiciones ventajosas. Camisería y Peletería «The Biltmore Shop», Obispo 312 teléfono A-9929

SE SOLICITA PARA BUENA FAMI- lia, matrimonio español, El para choffer, ella para cocinera, que sepan bien su obligación, sin hijos. Dormir en la colocación, han de tener buenas referencias de casas conocidas y pruebas de haber estado tiempo en ellas. Dé sus informes por escrito Clasificados este periódico al señor F. V.

SE OFRECEN

118 CRIADAS-CRIADOS

SE OFRECE UN BUEN CRIADO JO- ven español para el servicio fino de comedor y limpieza fina, plancha ropa de caballero. Buenas referencias, desea casa seria. Informes teléfono M-6961

SE DESEA COLOCAR JOVEN EDU- cada de criada de mano. Sabe trabajar y es limpia. Lo mismo se coloca para cuartos o comedor. Tiene referncias. Informan: M-6961.

DESEA COLOCARSE JOVEN DE CO- los para criada de mano o para limpiar o cocinar para matrimonio solo. Tiene buenas referencias y duerme en la colocación. Llame al M-8103, después de las 10 a. m.

DESEA COLOCARSE UNA SEÑORA española para limpiar o manejadora y entiende algo de cocina, tiene referencias. Dirección San Miguel 913 entre Espada y Hospital Telf. U-6966

SE DESEA COLOCAR UN JOVEN de primer criado, sabe planchar ropa, está habituado al servicio fino de casa particular, tiene referencias de las mismas. Telf M-1792

SE DESEA COLOCAR UNA SEÑORA joven para atender a matrimonio o caballero solo, Santa Clara 12 entre Oficios y San Pedro, preguntar por Nena de 8 a 12

SE DESEA COLOCAR UNA MUCHA- cha para limpiar. Informan en el Telf. M-6363. Preguntar por Teresa.

SE OFRECE UNA BUENA CRIADA de mano o para manejar con buenas referencias, También trabaja por horas, sale a playas, fincas o repartos. No tiene mayores pretensiones. Informes: :F-3141.

JOVEN ESPAÑOL 21 AÑOS SOLI- cita trabajo en casa particular de criado de cuartos, sirve la mesa a la rusa sala al campo referencias Julio M-4110

SE DESEA COLOCAR UNA JOVEN blanca para criada de mano o de cuartos va para los repartos duerme en la colocación, tiene muy buenas recomendaciones. Telf 6137

DESEA COLOCARSE UNA ESPAÑO- la de criada de mano o cocinar y limpiar a matrimonio solo. Sabe su obligación y tiene referencias. Telf. F-2693.

CRIADO DE MANO SE OFRECE, ES- pañol, práctico y con referencias de casas conocidas. Es solo, va donde se ofrezca, sabe hacer cocktails y entiende de jardín. Informan: Telf. M-1149.

SE DESEA COLOCAR UNA ESPAÑO- la para cuartos o comedor, es hábil y sabe bien su obligación; duerme en la colocación, prefiere casa de moralidad, lava y plancha. Tiene buenas referencias de familias conocidas, Llamar: F-4394.

SE OFRECE UN BUEN CRIADO ES- pañol sirve bien a la rusa, tiene buenas referencias de casas que ha trabajado 4 y 5 años. Teléfono F-6077 Línea y 4 Vedado, bodega M. G.

SE DESEA COLOCAR UNA ESPAÑO- la para limpiar y ayudar a la cocina A-9067

SE DESEA COLOCAR UNA JOVEN española para criada de mano, sabe cumplir con su obligación U-1730

SE DESEA COLOCAR PARA CASA particular criado con intachable referencias, sabe servir a la rusa y hace coteles, va al interior, teléfono: FO-1077

DESEA COLOCARSE MUCHACHA del campo para los quehaceres de un matrimonio cocina, sola, sabe cocinar bien, tiene referencias va a las afueras de la Habana U-6962, de 8 a 10 y de 2 a 4, casa Sitios 511, habitación 8

DESEA COLOCARSE UNA BUENA criada para cuartos, comedor o de mano, sabe trabajar y tiene referencias de las casas que trabajó. También entiende de manejar niños. M-3339.

SE OFRECE UN JOVEN CON BUE- nas referencias para criado o para pinche de cocina o repartidor de cantinas. También de cocina, frega máquinas. No tiene mayores pretensiones. Informes: F-3141.

SE OFRECE UNA BUENA CRIADA de mano o para manejar con buenas referencias. También trabaja por horas, sale a playas, fincas o repartos. No tiene mayores pretensiones. Informes: F-3141.

ESPAÑOLA DESEA COLOCARSE PA- ra criada de mano, si es un matrimonio solo ayuda algo a la cocina. Sueldo no menos de 12 pesos, viajes pagos. Telf. X-2661.

SE OFRECE UNA CRIADA PARA cuartos o comedor, práctica, duermo en la colocación o fuera según trato, salgo a los repartos. Tengo buenas referencias. Informes: F-2524.

SE DESEA COLOCAR JOVEN EDU- cada y limpia para acompañar señora o cuidar enfermo. Sabe inyectar, coser y cortar. Se hace cargo de alguna limpieza. Informan: M-6961.

DESEA COLOCARSE UNA MUCHA- cha joven, blanca, para criada de mano. Duerme fuera. Llamar al Telf. U-5988, de 8 a 10 a. m.

SE DESEA COLOCAR UN CRIADO de manos español, joven tiene buenas referencias, sabe servir a la rusa y planchar trajes lo mismo de portero o jardín salgo a los repartos y fincas. F-6276

JOVEN PRESENTABLE CON MAG- níficas referencias ofrécese como criada de manos, cuartos o manejadora, es cumplidora y cariñosa con los niños. Informan FO-1077

DESEA COLOCARSE UNA JOVEN del campo blanca y con referencias de criada de mano. Duerme en su casa. Preguntar por Nena, al teléfono F-6235 Vedado

SE DESEA COLOCAR JOVEN DE CO lor, del campo, muy educado, de muy buena presencia y con referencias para criado o jardinero o cualquier otra cosa, lo mismo sale para el campo informan de 8 a 11 M-8519

SE OFRECE JOVEN DE 20 AÑOS PA ra mozo de limpieza o fregar o camarero, gana de 12 a 15 pesos. Teléfono I-7348 preguntar por José.

SE OFRECE UN MATRIMONIO JO- ven para la limpieza de casa y el arreglo de jardín, llame al telfono M-4637 desde las 8 de la mañana hasta las 6 de la tarde.

SOLICITO CRIADA ESPAÑOLA DE mediana edad, acostumbrada a servir en buenas casas, con referencias, $18.00 y uniformes, Vedado, calle 15 Nro 802, entre 2 y 4

DESEA COLOCARSE UNA ESPAÑO- la para criada de manos o para cuartos o para manejar una niña. Desea casa de moralidad y sabe trabajar. Llame al Telf. F1-1652.

119 COCINERAS-COCINEROS

ENGLISH SPEAKING PASTRY cook, and maid seeks position good references. Telephone FO.2672

SE OFRECE UNA MAGNIFICA CO- cinera con buena sazón para cocinar sólo o cocinar y limpiar. Tiene buenas referencias, sale a playas, fincas o repartos. Informes: F-3141.

DESEA COLOCARSE UNA ESPAÑO- la para cocinar y limpiar. Duerme fuera: A-4300.

SE DESEA COLOCAR UNA MUCHA- cha de cocinera en casa de matrimonio. Duerme fuera, llamar al teléfono M-4771

SE OFRECEN

119 COCINERAS-COCINEROS

DESEA COLOCARSE UNA JOVEN de color, cocinera repostera, con recomendaciones, sueldo: $20, va a las afueras Telf. F-6102

SE DESEA COLOCAR UNA MUCHA- cha para cocinera criada de mano o manejadora, es española Teléfono: XO-1302

DESEA COLOCARSE UNA MUY BUE- na cocinera; tiene referencias de las casas que trabajó, ayuda a la limpieza si es necesario. Es limpia y trabajadora. M-3339.

SE OFRECE UNA BUENA COCINERA de color con buena sazón, para cocinar sólo o cocinar y limpiar. Tiene buenas referencias, sale a playas, fincas o repartos, buen carácter, cumplidora. Informes: F-3141.

SE OFRECE COCINERA CON BUE- na sazón para cocinar solo o cocinar y ayudar. Tengo referencias, salgo a los repartos y duermo en la colocación o fuera, según trato. Informes: F-2524.

SE OFRECE SEÑORA DE MEDIANA edad, española, para cocinera y sabe de repostería. Tiene referencias. Telf. M-9702.

SE DESEA COLOCAR MUY BUENA cocinera repostera, cocina sólo o cocina y limpi aa corta familia. Es limpia, sabe trabajar y tiene buenas referencias. Informan: M-6961.

DESEA COLOCARSE UNA COCINE- ra española de mediana edad, cocina criolla y española y hace dulces. Desea familia corta, no le importa dormir en la colocación. Tiene referencias y no va a los repartos. Telf. F-6265.

COCINERO JOVEN, ESPAÑOL, DE- sea colocarse en casa particular. Tiene buenas referencias, cocina a la francesa, española y criolla, toda clase de pastelería, repostería y helados .Esecialidad en platos fríos: M-4355.

SE DESEA COLOCAR UNA ESPAÑO- la para cocinar y limpiar o para limpiar. Tiene referencias. Telf. F-7922.

SE OFRECE COCINERO REPOSTE- ro a la criolla y americana. Buenas referencias, duerme en la colocación. Telf. M-8633, por Agustín.

SE COLOCA DE COCINERO A LA española y criolla, cocina muy bien San José 407 Santiago Loy, M-5236

EXCELENTE COCINERA DEL PAIS ofrécese cocina criolla y española, hace o no repostería también duerme fuera o colocación. Informan teléfono FO-1077

DESEA COLOCARSE UN COCINE- ro y reposteró asiático en casa particular, sabe cocinar a la criolla, española y francesa. Tiene referencias y sabe cumplir con su obligación. M-4591

CHINO COCINERO REPOSTERO CO- cinar perfectamente criolla, española y americana, colocar para casa particular con muchas referencias. Telf. A-4469 llamar 9 a 12 a.m. y 1 a 4 p.m.

SE OFRECE UN JOVEN CHINO EX- perto cocinero y repostero, sabe cocinar bien y cumplir con su obligación, tiene buenas referencias de donde trabajó, desea ganar 20 pesos en adelante. Informan Tel. M-4711

SE OFRECE EXPERTO COCINERO repostero, joven chino, serio y formal, cocina criolla, americana y española, bien limpio, cumplidor, buenas referencias, desea casa particular, M-4774 Antonio Ley.

SE DESEA COLOCAR UNA JOVEN de color, muy buena cocinera y repostera, muy limpia duerme en la colocación informan en el teléfono M-8519 de 9 a 11

SE DESEA COLOCAR ESPAÑOLA para cocinar, limpiar si es corta familia. No lava ropa. A-8066.

SE OFRECE BUEN COCINERO RE- postero chino, poven, cocina criolla, española y americana, muchos años práctica en la cocina y bien limpio con buenas referencias. Informan llaman por teléfono A-4028

JOVEN CHINO COCINERO Y REPOS tero fino, desea colocarse casas de familia, cocina muy bien a la criolla y española y americana, buenas referencias. A-9427 Acosta 255 entre Habana y Compostela P. Rafael.

120 MANEJADORAS

SE DESEA COLOCAR JOVEN EX- tranjera de manejadora. Sabe hablar inglés y español correctamente. Le gustan los niños y tiene gran experiencia: M-6961.

SE DESEA COLOCAR UNA JOVEN del país para manejadora o criada de manos, no tiene pretensiones, tiene referencias. Telf. F-6137

SE DESEA COLOCAR UNA MUCHA- cha que habla inglés para manejadora con muy buenas referencias. Calle 15 y 5 número 709. Carlota.

ENGLISH SPEAKING EXPERENCE woman seeks employment as nurse or nurse-maid willing to help inding any thiry else excelent references. Clara FO-2877.

122 INSTITUTRIZ

SE OFRECE SEÑORITA INGLESA 32) católica, para ayudar con niños de 2 a 7 años. Tiene referencias locales. F. O. R. M-7730

124 LAVANDERAS-LAVANDEROS

UN CHINO COLOCASE EN CASA particular lava y plancha ropa fina de señora y caballero. Telf F-6005

125 CHOFERES

UN JOVEN DE COLOR, NACIONALI- dad inglesa, necesita trabajo como chofer o sirviente. Tiene buenas referencias. Comuníquese con Juan Blanco: U-1058 y U-1059.

JOVEN COREANO SE OFRECE PA- ra choffer y sirviente, tiene buena presencia, es formal, cumplidor con experiencia. Duerme fuera. Tiene referencias. Telf U-5388

SE OFRECE UN CHAUFFEUR CON referencias, que entiende jardinería, carpintería y barniz muñeca. Informan Telf. U-6161 de 8 a 12 y de 2 a 6

SE OFRECE UN JOVEN DE COLOR del campo, para chauffeur, lo mismo particular que para guagua o camión. Informan Telf. M-4456

AVISO IMPORTANTE
Si Ud. tiene automóvil y aprecia su vida, hágase de un chofer serio y competente, solicitándolo a la Sociedad de Beneficencia, «Motor Club de Cuba», C No. 160 Vedado. Telf. F-5315.

129 OFICINISTAS

SOLICITAN EMPLEO UNA JOVEN y un joven cubanos, como mecanógrafos, taquígrafos y corresponsales, gran práctica y experiencia. Excelentes referencias que dar. Más detalles Telf. A-9502

A CUBAN YOUNG MAN THAT speaks a little English desires a Job as office boy in American coucern. Telephone U-5180.

JOVEN DE 28 AÑOS TENEDOR DE libros, con conocimientos de contabilidad e inglés y práctica de oficina, teniendo experiencia en el comercio y Bancos, sin pretensiones algunas. F.4309 D entre 27 y 29 No. 658.

JOVEN CUBANO ACABADO DE LLE- gar del Norte, solicita empleo en oficina o atender un negocio. No tiene pretensiones, preguntar por Valdés. Hotel Perla de Cuba, Amistad Nro. 132

131 OFERTAS VARIAS

JOVEN INGLESA HABLANDO PER- fectamente el castellano desea colocarse en casa de familia extranjera o cubana como manejadora o criada de cuartos. Puede presentar excelentes referencias. Preguntar por May al FO-2593

JOVEN CUBANO ACABADO DE LLE- gar de los Estados Unidos, solicita empleo de office boy o muchacho de casa de casa de comercio. No tiene pretensiones y va a cualquier parte. Roberto, Muralla Nro. 474, teléfono: A-9934.

M.E.C.D. 2016

EN UN DISCURSO INESPERADO, PRONUNCIADO ANOCHE EN DANZIG DIJO EL MINISTRO GOEBBELS QUE ESA CIUDAD TENDRA QUE VOLVER A ALEMANIA

No es probable que Chamberlain vuelva a su política de paz

Se interpreta mal, dice un comentarista, la oferta hecha hace poco al Reich. —Se preconiza la ayuda mutua entre Inglaterra y Rusia como medida defensiva.

Por Sir Arthur Willert.

(El autor de este artículo, ex-jefe de prensa del Foreign Office, es un destacado comentarista inglés. Entre sus libros figuran «Las fronteras de Inglaterra», «La política exterior inglesa», etc.)

LONDRES, junio de 1939.—La afirmación hecha recientemente por un portavoz del gobierno, en el sentido de que el primer ministro, Sr. Chamberlain, no se propone retornar a la política del «apaciguamiento», puede ser acogida sin reservas.

El hecho de que vuelva a hablarse de esta posibilidad se debe a tres factores: primero, a las recientes seguridades dadas por el señor Chamberlain y el ministro de Negocios Extranjeros, lord Hálifax, al gobierno alemán, de que Inglaterra está dispuesta a llegar a un acuerdo que zanje las dificultades existentes; segundo, a la misión que ha llevado a Moscú al señor William Strang; y tercero, a la renuencia manifestada por el gobierno británico a acceder a la propuesta soviética de que se garanticen las fronteras de Estonia y Finlandia.

Los que temen que todavía no se haya puesto punto final al «apaciguamiento» expresan que esa negativa británica a acceder a la tésis rusa se debe al propósito de encauzar la agresión alemana hacia otra parte que no sea Polonia, país que Inglaterra se ha comprometido a proteger, y que no sea Lituania, nación que Polonia defendería con las armas, cosa que a su vez obligaría a intervenir a Inglaterra en contra de Alemania; por el contrario, se querría, a estar a la opinión expresada por este sector, dirigir la agresión alemana contra los tres estados del Báltico y, de paso, contra la misma Rusia.

Esta teoría carece de todo fundamento. La vacilación del señor Chamberlain en lo referente a dar una garantía a los países del Báltico se debe a la poca disposición de éstos, demostrada en público y en privado a aceptar una garantía. De ahí la misión de Strang a Moscú, cuyo objetivo primordial es hallar una fórmula que resuelva esta dificultad.

Solución preconizada

En el momento actual la solución que da más que hablar consistiría en llegar a un acuerdo anglorruso de ayuda mutua en caso de que uno u otro país se sienta amenazado. Rusia, en tal caso, podría pedir el auxilio de Inglaterra si fueran atacados los estados del Báltico que limitan con los Soviets.

En cuanto a la elección recaída en Strang para colaborar en las negociaciones a efectuarse en Moscú, se expresa que si Chamberlain se hubiera propuesto seriamente encarar el problema hubiera enviado a la capital rusa un funcionario de más representación; por ejemplo, Sir Robert Vansittart, primer consejero diplomático del gobierno británico. Empero, Vansittart no hubiera sido el hombre indicado; es un diplomático chapado a la antigua, del que hubiera desconfiado Moscú aunque no hubiera dado pruebas evidentes, como las que ha dado, de ser abiertamente antisoviético. Al mismo tiempo, Vansittart no tiene experiencia en cuestiones rusas.

Strang, por el contrario, ha pasado varios años en la embajada británica en Moscú y es uno de los pocos diplomáticos ingleses que dominan idioma ruso. También a diferencia de la mayoría de los diplomáticos, no es de los que juzgan indispensable vestirse de frac para cenar. Su padre era un agricultor escocés que se trasladó al sur de Inglaterra. De por sí ya es esto suficiente para captarle ciertas simpatías en Moscú. Y, finalmente, es significativo que mientras que cuando ocurrió lo de Munich Strang acompañó en calidad de subordinado a Sir Horace Wilson, principal consejero «apaciguador» de Chamberlain. es ahora Strang y no Wilson quien ha ido a la capital moscovita.

El general subsiste la creencia en Londres de que las negociaciones de Moscú serán coronadas por el éxito, pero que es posible que vayan despacio y que requieran la presencia de un ministro inglés en el Kremlín antes de llegarse a un acuerdo definitivo, aunque no se estima probable que ese ministro sea lord Halifax. De cualquier modo, puede tenerse por seguro que el gobinerno británico está resueltamente a favor del acercamiento con Rusia.

Pesimismo reinante

Los círculos londinenses que están en contacto con el mando oficial no comparten del todo el creciente optimismo público en cuanto a la posibilidad de evitar uan guerra. Existen varias razones para esta inquietud. Una de ellas es el éxito evidente que tiene el canciller Hitler en su intento de convencer al pueblo alemán de que están cercando al Reich una Francia vengativa, una Inglaterra envidiosa y una Rusia hostil por su propia ideología. Esto ha contribuido en gran medida a mitigar el descontento general, que era marcado hace unos meses, motivado por la política externa de Hitler, y este factor podría alentar al canciller-presidente a llevar a cabo nuevas aventuras. Asimismo causa inquietud, tanto en Londres como en París, el hecho de que sigan en pie los rumores procedentes de Berlín, de que Hitler todavía cree que Chamberlain acabará por ceder si Alemania da su próximo paso adelante con firmeza y en forma impresionante. De ahí la conversión del gabinete londinense a la causa del entendimiento con los Soviets. Esta alianza, naturalmente, permitiría a Hitler subrayar aun más el peligro de que Alemania quede cercada; pero al mismo tiempo demostraría que esta vez Chamberlain procede en serio. Del mismo modo se espera que si los ministros británicos y otros voceros del gobierno hablan lo suficiente del deseo británico de ser justos con Alemania, ello acabará por llegar a oídos del público alemán, debilitando en esa forma la propaganda basada en los peligros de que el país quede cercado.

Esas consideraciones, empero, no ponen punto final a la nerviosidad existente, y se vuelve a hablar de la probabilidad de que ocurra otra crisis a fines del verano o principios del otoño, una vez que se haya levantado la cosecha y Hitler esté en condiciones de disponer uan movilización general.

Dificultades británicas

Por una parte, es muy difícil que la propaganda británica pueda abrirse paso a través de la censura alemana lo suficiente para poder convencer al público alemán. Por otra, han estado llegando a Londres y a París informes inquietantes acerca de las intenciones de Hitler.

Parece cada día más posible, en efecto, que Polonia sea la piedra de toque de la próxima crisis europea y la clave de la estregia alemana en caso de guerra. Si bien los informes de Berlín relativos a los proyectos generales de Hitler deben ser recibidos con cierta incredulidad, queda en pie el hecho de que, según fuentes de información que a manudo han demostrado ser fidedignas, lo que se propone Hitler es obligar a Francia e Inglaterra a efectuar nuevas concesiones; o, en caso de que éstas se nieguen, crear una situación que le permita declarar a su pueblo que sus enemigos han hecho estallar una guerra. Esto podría lograrse maniobrando de modo que los polacos parecieran tomar la ofensiva contra Danzig. En ese caso se afirmaría que Francia e Inglaterra se habrían unido a las fuerzas agresoras si acudieran en defensa de Polonia. Luego, mientras mantenían al enemigo a raya en sus fronteras y obligaban, si fuera necesario, a Hungría y Bulgaria a dominar a Rumania, Alemania e Italia se lanzarían a una «ofensiva colonial» contra Francia e Inglaterra en Africa y en la parte oriental de la cuenca del Mediterráneo.

ALEMANIA PRESTA A ESLOVAQUIA UNA FUERTE SUMA, EN VISTA DE LA CRITICA SITUACION ECONOMICA QUE SUFRE

De no reaccionar tendrán que cerrar dentro de tres meses las industrias que ocupan al 20 por 100 del pueblo

Las tropas alemanas, ayudadas por ingenieros militares, han construído fortificaciones junto a la frontera con Polonia. Las fábricas de municiones checas no descansan

BRATISLAVA, junio 17. (AP).—Eslovaquia, pequeño Estado de la Europa central, se encuentra luchando con una pesadilla económica, y que los alemanes se dan cuenta del problemha lo indica el hecho de que hayan concedido a los eslovacos un empréstito de 120,000,000 de marcos que son cerca de $48,000,000.

El problema de Eslovaquia, según el doctor Imrich Karvas, Gobernador del nuevo Banco Nacional de Eslovaquia y último ministro de Comercio del gobierno de Checoeslovaquia, contiene los siguientes elementos:

Primero: Teme un boicot extranjero contra sus productos que acabaría con los mercados que se hizo en veinte años.

Segundo: Sus industrias, en donde se emplea el 20 por ciento de su población de 2,500,000 habitantes, posiblemente tendrán que cerrarse dentro de tres meses.

Tercero: Su currency, basado antes en las reservas oro checas, se inflará como último recurso para salvar al país del colapso.

Mientras tanto se anuncia que es grande la actividad militar alemana desde el alto valle del Vag, que corre hacia Polonia.

Las tropas alemanas, ayudadas por ingenieros militares, han construído fortificaciones junto a la frontera polaca. Centenares de camiones militares y carros aldeanos requisados por el ejército han estado llevando materiales de construcción a los centros de distribución.

Las fábricas de municiones construídas por los checos en el valle del Vag, cerradas después de la división de Checoeslovaquia, están trabajando actualmente noche y día. Emplean principalmente eslovacos de ascendencia alemana.

La situación económica de Eslovaquia de su separación de Bohemia y Moravia, que prácticamente la aisló del resto del mundo.

Ahora, sin dinero ni crédito para mantener su comercio exterior, necesariamente trata de ajustar su economía a la de Alemania, que ha prometido proteger su independencia.

Los soldados eslovacos, a quienes se ha privado de las reservas de material de guerra, se preguntan muchas veces donde conseguirían los fusiles para luchar en el caso de que su país y Hungría se volvieran a ver frente a frente como en el mes de marzo.

Pocas autoridades de Bratislava intentan ocultar el temor que abrigan de que el territorio eslovaco entre a formar parte de alguna transacción entre Alemania y Hungría.

Los eslovacos dicen que no han creído ni por un momento que los deseos de tierras de Hungría, estén satisfechos por la razón de que los magiares del llano del Danubio gobernaron el país montañoso de los eslavos mil años antes de que la guerra mundial y lo desean nuevamente.

Satisfactorias las conferencias entre rumanos y griegos

Parece reinar un completo acuerdo sobre los asuntos que afectan a ambos países

ATENAS, junio 17. (Havas).—El comunicado oficial publicado después de las entrevistas del Ministro de Estado de Rumanía, Gregorio Gafencu y del jefe del Gobierno de Grecia, general Metaxas, declara principalmente que en las conversaciones de ambos estadistas se demostró una vez más el acuerdo completo sobre todos los problemas que interesan a las dos naciones. En el texto se dice también:

«En su calidad de presidente en ejercicio de la Entente Balcánica, M Gafencu conferenció con el general Metaxas acerca de las entrevistas que el primero tuvo con el canciller yugoeslavo, Alejandro Cinca-Markovitch, y en días recientes con el Ministro de Estado de Turquía, Sarad Joglou, durante la visita a Ankara. El general Metaxas pudo comprobar por sí mismo que los principios directos de la Entente Balcánica, es decir la independencia y la unidad política, así como la decisión de resolver pacíficamente todos los problemas, se mantienen actualmente tan fuertes como en los principios de la alianza».

El canciller rumano hará el domingo una excursión a Mycenes, y el lunes saldrá hacia Bucarest. Durante las horas que aún le restan de estado en Grecia, hará una visita al Patriarca Ecuménico.

La entrada Bulgaria en la Entente Balcánica no puede ser condicional

ATENAS, junio 17. (Havas).—En una declaración para la prensa, el Ministro de Estado de Rumanía, Gregorio Gafencu, expresó la absoluta comunidad de criterios que hay entre las cuatro naciones de la Entente Balcánica (Rumanía, Grecia, Turquía y Yugoeslavia). Con respecto a la posibilidad de que Bulgaria participe en la Entente, el canciller del Gobierno de Bucarest dijo que no puede ser condicionada ni efectuarse en detrimento de los demás miembros del bloque.

(Repetidamente se ha informado que Bulgaria exige, para unirse a la Entente Balcánica, que Rumanía le ceda parte de la Dobrudja, y Grecia una salida al mar Egeo).

CASTILLO NAJERA TRATA CON CORDELL HULL SOBRE EL ASUNTO DEL PETROLEO

WASHINGTON, junio 17. (Havas) —El Embajador de México en Washington, Francisco Castillo Nájera, se entrevistó esta mañana con el secretario de Estado, Cordell Hull, discutiendo el problema de la expropiación de los yacimientos petrolíferos de las compañías extranjeras, en México.

Once días

puede recibir **Gratis**

LOS DOS MAGNIFICOS PERIODICOS,

DIARIO DE LA MARINA

POR LA MAÑANA,

—Y—

AVANCE

POR LA TARDE.

La suscripción a estos dos periódicos sólo cuesta al mes

$1.50

Si usted se hace suscriptor antes del día 20, los recibirá en su domicilio, libre de todo costo, durante los ONCE DIAS que restan del mes.

Suscríbase

por los teléfonos:

M-7911, M-7912 y M-7913,

en nuestra Administración, para disfrutar de ese beneficio que le ofrecen los dos periódicos mejor informados y más completos que se editan en Cuba.

Las suscripciones en Provincias pueden solicitarse directamente o por mediación de nuestros Agentes.

Agregó que cualquier potencia que trate de oponerse a lo inevitable se equivoca si cree débil al Reich

La demolición de la casa de un campesino polaco que ofrecía peligro provocó represalias de Polonia, a las que en Dantzig contestan que cobrarán diente por diente

DANZZIZG, junio 17. (Havas).—El doctor Paul Joseph Goebbels, ministro de Propaganda del Reich, llegó esta noche a Danzig. A las och de la noche asistió a la representación de un ballet. Mañana, domingo, el destacado funcionario nacional socialista pronunciará dos discursos, uno a las once de la mañana, en la fiesta natural que se celebrará en el Gran Teatro de Danzig, y otro por la tarde, en la plaza de Langer, en presencia de las juventudes hitlerianas

Se cree que los dos discursos tendrán cierta importancia política.

Goebbels pronunció anoche inesperadamente un discurso en el gran teatro de Danzig

CIUDAD DE DANZIG, junio 17. (Havas).—En el discurso que pronunció esta noche en el Gran Teatro de Danzig, a instancias del público que lo llenaba, el Ministro de Propaganda Goebbels, ratificó el carácter alemán de la Ciudad Libre e impugnó todo derecho de Polonia al territorio.

—Hace varios días—dijo Goebbels—que el vizconde Halifax, hablando en la Cámara de los Lores, habló de solucionar la cuestión de Danzig mediante negociaciones amistosas. Entonces, ¿por qué Inglaterra dió a Polonia un cheque en blanco y pretende cercar a Alemania e Italia, volviendo al mismo tiempo a la política de 1914? Pero se equivoca si cree que podrá convertir al Reich en un país débil y burgués. La Alemania nacional-socialista no es débil; es muy fuerte, y posee actualmente el ejército más imponente del mundo...»

Al llegar a este punto, la muchedumbre interrumpió al Ministro de Propaganda con el grito de «Un pueblo, un Reich, un Fuehrer» y el de «El Fuehrer debe venri a Danzig». Cuando se restableció el silencio, Goebbers prosiguió:

—El Fuehrer declaró en su último discurso ante el Reichstag, de manera bien clara que Danzig es una ciudad alemana y a Alemania debe volver. El mundo debiera haberlo comprendido, y el mundo debiera saber también, gracias a las experiencias anteriores, que el Fuehrer no pronuncia palabras vacías de sentido. El mundo se encuentra en un error peligrosísimo cuando cree que el Fuehrer retrocede ante la amenaza o capitula ante el chantage. Por ello todos los habitantes de Danzig deben considerar el porvenir con confianza, porque el Reich nacional-socialista está a su lado. Alemania es para todos los alemanes y para cuantos lugares sean residencia de alemanes. En este día de fiesta, gritemos de todo corazón: ¡Viva nuestro Fuehrer! ¡Viva nuestro Danzig alemán!...

El discurso de Goebbels provoco aclamaciones frenéticas de entusiasmo.

La Semana Cultural Danziguesa que fué el motivo de la visita del Ministro de Propaganda, ha tomado, en vista del discurso de esta noche, y el cual fué improvisado, pues Goebbels no tenía el propósito de hablar en el Gran Teatro, un carácter politicoq ue rebasa los límites de las manifestaciones de cultura. Cuando el gentio se dispersaba lentamente por la plaza del teatro, no solamente se escuchaban vivas repetidos al Reich y al Fuehrer, sino también otros de ¡El diablo se lleve a los judíos y a los polacos...!»

Goebbels declaró en Danzig que la Ciudad Libre se unirá inevitablemente a Alemania

CIUDAD LIBRE DE DANZIG, junio 17. Ciudad Libre de Danzig con Alemania es inevitable y no hay poder en la tierra que lo impida», dijo el ministro de Propaganda de Alemania, Paul Joseph Goebbels en un discurso que pronunció ante una multitud enardecida que aplaudió rabiosamente al representante del Reich.

«He venido para daros ánimos en vuestra resolución», dijo Goebbels frente al Teatro del Estado después que miles de personas pidieron que les hablara.

«Pero al notar vuestro entusiasmo sois vosotros los que me dais ánimos a mí», agregó.

«Me encuentro en suelo alemán y saludo a los alemanes y a las alemanas», siguió diciendo el ministro de Propaganda. «Vosotros quereis retornar a vuestra patria en el Reich».

«Vuestra desgracia es hallaros situados en la desembocadura del río Vistula y es curiosa la teoría, apoyada en Varsovia, de que la desembocadura de un río pertenece al Estado por donde corre el río en el Mar».

«Con tal razonamiento Rotterdam pertenece a Alemania porque se encuentra en la desembocadura del Rhin.

«De la noche a la mañana os habéis convertido en un problema internacional y lo más curioso del caso es que eso ha ocurrido contra vuestra voluntad. Vosotros solo deseáis retornar al Reich y sólo una potencia envidiosa trata de impedir esa unión.

«Cualquiera potencia que trate de oponerse a lo inevitable comete un error si basa sus cálculos en la suposición de que Alemania es un país débil. Es fuerte y probablemente lo contrario que otros estados cuyos destinos están en manos de hombres débiles, esta nueva Alemania está dirigida por Adolf Hitler.

«Hitler ha dicho que Danzig es alemana y por experiencia el mundo debe comprender que Hitler no acostumbra a pronunciar palabras vacías de sentido.»

Mientras tanto Danzig y Polonia se cambiaban notas precipitadas por la decisión de las autoridades de la Ciudad Libre de demoler la casa de un campesino polaco que se hallaba en condiciones peligrosas.

Los polacos tomaron represalias anunciñado al propietario de un molino de Danzig, cerca de Tczew, en Pomarze, que derribara su casa. Una protesta por patre de las autoridades de Danzig fué causa de que Polonia dictara otra orden diciendo que también debía derribar el molino.

La nota últimamente entregada por la Ciudad de Danzig dice que está decidida a actuar a base de diente por diente y amenaza con tomar represalias contra todos los polacos que tengan casas en la Ciudad Libre.

Alemania utilizaría a Rumanía para atacar a Rusia

Ello se desprende de dos términos del tratado comercial recientemente celebrado.—La explotación de los recursos naturales rumanos sería un auxiliar poderoso para el Reich

(Especial para el DIARIO DE LA MARINA)

Por WALTER DURANTY

(El autor de este articulo es el corresponsal del «New York Times» en Moscú).

BUCAREST, junio de 1939.—Lo que en mayor grado ansía Rumania es permanecer neutral en la próxima contienda, y eso es precisamente lo que parece más improbable.

Rumania fué un campo de batalla durante la Gran Guerra, y aunque finalmente adquirió a raíz de ella una gran extensión territorial no siente el más mínimo deseo de volver a experimentar los sufrimientos de hace veinte años.

Empero, el lugar que ocupa el país en el mapa de Europa, conjuntamente con sus recursos naturales, lo colocan en una situación evidentemente peligrosa. Cualquiera que sea el camino que Rumania siga, el hecho es que ha sido elegida por el destino para desempeñar un papel importantísimo en los proyectos del canciller Hitler, y que su suerte dependerá de factores sobre los que no tiene dominio alguno. Porque a diferencia de lo que se cree generalmente en el exterior, la posición que ocupa Rumania en los planes alemanes no es solamente la de depósito de petróleo, provisiones de boca, maderas y otras materias primas, sino la de algo mucho más importante. Rumania será el punto de partida de la futura expansión alemana.

Ninguna otra interpretación cabe en vista del acuerdo económico germano-rumano, firmado en la última semana de marzo en circunstancias en que Berlín ejercía tanta presión diplomática que en Europa se tildó el acuerdo de ultimátum y París y Londres se sintieron tan alarmadas que dirigieron un llamado de auxilio a Moscú y dieron comienzo a esas extensas negociaciones, que hasta la fecha no han dado mas resultado que hacer de Máximo Litvinov una víctima propiciatoria.

A primera vista el acuerdo económico entre Alemania y Rumania parece destinado a fomentar el intercambio normal. La técnica, la eficiencia y la mecanización alemanas se pondrán al servicio de Rumania para incrementar la producción de todas sus ramas. Dicho en dos palabras, el acuerdo es un trueque de máquinas y servicios técnicos alemanes por materias primas rumanas. Así es, en efecto, en teoría; pero en la práctica hay muchos factores no contemplados en el texto.

Términos del acuerdo

El acuerdo contiene los puntos siguientes: Alemania construirá carreteras y ferrocarriles en Rumania; esta concederá a aquélla zonas francas en los puertos, con derecho a construir fábricas, depósitos y almacenes y a instalar guinches y maquinaria para la carga y descarga de buques; el Reich tendrá derecho a construir usinas eléctricas, a efectuar exploraciones y explotaciones forestales y mineras y a impartir a los rumanos instrucción agrícola, industrial e higiénica, facilitando al mismo tiempo a Bucarest un crédito equivalente a cien millones de dólares para la compra de armas.

Empero, si se estudia el acuerdo desde un punto de vista no económico,, se verá fácilmente por que los alemanes tenían tanto interés en que se firmara. La mayoría de las carreteras y ferrocarriles rumanos corren de norte a sur; sus servicios de este a oeste son escasos. Supóngase que Alemania los construye en dirección paralela a la frontera rumana con Rusia, que se extiende por espacio de 800 kilómetros. Cabe imaginar una carretera en el otoño y en la, provista de alcantarillas de 1.80 m. para permitir el paso de las aguas a lo largo de esa frontera.

¿Qué se fabricaría en las zonas francas? ¿No podrían servir de «hangares» los depósitos de mercancías? Los almacenes del puerto podrían tener sótanos profundos y bien protegidos, para guardar barriles de vino... u otra cosa. Y ¿qué impediría que en los muelles se atendieran y repararan embarcaciones que no fueran precisamente de carga, de las que navegan por la superficie?

Para los alemanes resulta útil poder elegir los sitios donde se levantarán las fábricas de energía eléctrica, y la «exploración» destinada a encontrar yacimientos minerales y bosques haría necesario el levantamiento de relevos topográficos y la construcción de carreteras. Ya se dice en Bucarest que varios proyectos alemanes tienen muy poco valor económico; algunos bosques y yacimientos minerales están situados en lugares que hacen extremadamente dispendioso el transporte.

Un factor militar

Finalmente, no deja de ser un hecho que el material de que está provisto el ejército rumano es sumamente heterogéneo, y en no pocos casos anticuado. Sería mucho más conveniente adquirir algún material de esta clase en Alemania, desde los fusiles hasta los cañones, desde los cartuchos hasta las granadas, desde los reflectores hasta los aeroplanos de bombardeo. Ello, a su vez, haría necesario contar con instructores alemanes, y, además, pondría al ejército rumano enteramente en manos del Reich para su aprovisionamiento de armas y pertrechos.

Resumiendo: el acuerdo económico germano-rumano no tenía otro propósito que el evidentemente estratégico: establecer en Rumania una base para el ataque dirigido contra Rusia o Turquía, con un puerto para los submarinos que desarrollarían su acción en el Mar Negro. Comparado con esto, el aumento en la producción rumana de trigo, petróleo, carne y madera, por grande que fuer, resulta de una importancia insignificante

No es difícil imaginar que el enviado soviético, Vladimir Potemkin, ahora vicecomisario de Negocios Extranjeros, se haya dado cuenta de esto en Bucarest y haya recordado lo leído en «Mein Kampf». De otro modo, ¿a qué se debería que el Kremlín haya enviado a Bucarest un nuevo embajador que es tan stalinista de nueva escala como Sharanoff, el embajador en Varsovia?

Francia se alegra de que Inglaterra lleve el peso del asunto de Tien Tsin para no tener que informar al país

De todas suertes, las negociaciones están estancadas y se afirma que Rusia no muestra interés alguno en que culminen en un acuerdo. Las negociaciones continúan

PARIS, junio 17. (Transocean).—La opinión unánime en los círculos franceses en este fin de semana, sobre las negociaciones con Moscú, es que no se encuentran en una fase que permita esperar una solución favorable para la semana próxima. Estos círculos políticos declaran al mismo tiempo que el Comisario de Relaciones Exteriores únicamente tiene poderes limitados sin que esté en condiciones de dar una contestación concreta por su cuenta.

Por otra parte se dice no se puede permitir Molotoff ocupar la atención de Stalin con el asunto hasta tanto que las precisiones británicas de las fórmulas soviéticas sean tan concretas que permitan a Stalin presentarlas en la Oficina Política de la Unión Soviética.

Créese saber que la Oficina Política no se reunirá antes de mediados de la próxima semana. Ante esta circunstancia no puede extrañar que la prensa vespertina parisina de hoy sábado no refleje en sus comentarios el optimismo.

Todo lo que puede decirse —así afirma «París Soir»— es que las negociaciones continúan. Este diario subraya que las proposiciones París-Londres fueron calificadas por Moscú como desfavorables. Es de esperar que desaparezca esta mala impresión en Moscú a medida que se intensifique el cambio de impresiones.

Dicho diario agrega que posibles dificultades en las negociaciones puedan ser también las proposiciones acerca del comercio exterior hechas por Alemania a la U. R. S. S.

Además, es posible que Molotoff vuelva a presentar sus exigencias de garantías en las fronteras del Extremo Oriente con la U. R. S. S. En caso de que se haga esto por Moscú, forzosamente tendrá que interpretarse por Londres y París en el sentido de que Rusia no tiene interés alguno positivo de llegar a un acuerdo concreto. Por lo demás los círculos políticos franceses muestran su contento de que el peso de las conversaciones recaiga sobre Inglaterra, por lo que el Quai d-Orsai se ve libre de la desagradable misión de informar a la opinión pública de los motivos del estancamiento de las negociaciones.

Dedica «Le Temps», de París, un extenso editorial al caso de Tien-Sin

PARIS, junio 17. (Transocean).—En un extenso editorial dedicado a los acontecimientos de «Tien-Tsin declara el diario «Le Temps» hoy, sábado, que las medidas de Tokío contra Francia e Inglaterra se apoyan ampliamente en la posición de Alemania e Italia contra las democracias. Agrega que el bloqueo de Tien-Tsin no es una mera acción derivada de la expansión japonesa en el Extremo Oriente, sino en vista de que las potencias totalitarias europeas se preparan para la guerra, en dos frentes, todo ello motivado para crear una alianza germano-italo-japonesa para ligar también las fuerzas de las democracias en dos frentes, uno en Europa y el otro en el Extremo Oriente.

POR LA POLICIA DE RUMANIA FUE DESCUBIERTO UN COMPLOT PARA ASESINAR AL REY CAROL Y A TODO SU GABINETE

El atentado con granadas de mano contra Carol y su Primer Ministro debía realizarse hoy en las carreras

Este es el tercer complot contra la vida del Rey rumano que se registra en el curso del presente año, lo que es causa de más intensa persecución de la Guardia de Hierro

BUCAREST, junio 17. (AP).—Se ha descubierto un complot para asesinar al rey Carol y los funcionarios del gobierno rumano están activando la persecución de los que fueron afiliados a la Guardia de Hierro.

Siete sospechosos, entre los que figura un sacerdote ortodoxo, han sido sometidos a largos interrogatorios en el cuartel general de la policía acerca de una conspiración para causar la muerte a numerosas personas mediante el empleo de granadas de mano.

La policía asegura que entre las víctimas del complot se halla el primer ministro Armando Calinescu y el ministro de Estado Grigore Gafencu.

Se sabe que el supuesto atentado contra las vidas del Rey Carol y del primer ministro Calinescu, había de tener lugar en esta capital, mañana, en las carreras de caballos.

Los conspiradores se colocarían delante del Gran Stand con las granadas de mano escondidas bajos sus chaquetas. En medio de la excitación que sigue a la terminación de una carrera, arrojarían por lo menos dos docenas de explosivos al palco regio.

Centenares de detectives han practicados registros en las casas de las personas que se sabe simpatizaban con Corneliu Codreanu, el pequeño Hitler de Rumanía que fué muerto por las fuerzas de Carol. La policía dice haber encontrado 22 granadas de mano en la casa de uno de los sospechosos.

Este es el tercer complot contra la vida del Rey de los miembros del gobierno que se registra en el presente año. Varios miembros de la Guardia de Hierro fueron encarcelados en el mes de enero, cuando la prematura explosión de una bomba fué causa de que la policía les acusara de conspirar contra la vida del monarca.

HIZO PERFECTAMENTE EL VUELO TRASATLANTICO EL NUEVO HIDRO DE FRANCIA

PARIS, junio 17. (Havas).—El hidroavión francés «Ciudad de San Pedro», que terminó hoy en Port Washington, Nueva York, un vuelo trasatlántico por escalas, a las 9 y 47 de la mañana, había despegado en Bucarossa, cerca de Burdeos el viernes a las 12 y 15 de la madrugada. El aparato hizo rápidas escalas en Lisboa y Horta, Islas Azores.

Los Soberanos de la Gran Bretaña terminaron su visita a América y salieron ayer rumbo a Southampton

Los árabes que pasan por la zona de Telaviv son objeto de ataques por parte de los judíos. La actitud adoptada por Mac Donald respecto a la Palestina es muy censurada

ST. JOHNS, Terranova, junio 17. (AP.)—El Rey Jorge y la Reina Isabel terminaron su excursión al Norte de América con una visita a esta isla situada en la entrada de San Lorenzo.

Después de un entusiasta recibimiento por parte de los habitantes de esta isla, los Reyes embarcaron en el «Empress of Britain» en Portugal Cove, a nueve millas de esta ciudad, y partieron para Southampton a las 5:35 de la tarde.

En St. Johns los Reyes celebraron una recepción a la que asistieron todas las personalidades y concurrieron a un garden party en la Casa de Gobierno.

El Rey, que vestía el uniforme de Almirante de la Flota, pronunció un breve discurso por radio a la colonia expresando las simpatías que experimenta por la situación económica de Terranova.

Después del discurso, Jorge VI depositó una corona al pie del monumento que existe en el lugar donde la tradición dice que Sir Humphrey Gilbert desembarcó en 1583 para tomar posesión de Terranova en nombre de la Gran Bretaña.

Censuran la actitud de Mc Donald hacia Palestina

LONDRES, junio 17. (Havas).—Censurando la actitud del Ministro de las Colonias, Ramsay McDonald, ante la Comisión de Mandatos de la Liga, en Ginebra, los periódicos hebreos de esta capital declaran hoy que aquél está fuera de todo derecho cuando habla de «inmigración legal» en Palestina, ya que al ser retado para que llevase a la Corte de Justicia de La Haya la cuestión de la legalidad de su política propia, rehusó hacerlo. Y con esa negativa perdió todo derecho a criticar a otros y a hablar de ilegalidades. Para que exista lo legal, desde ahora, el Gobierno británico tiene que dar el ejemplo, poniéndose dentro de la ley, y para hacer esto, no le queda más remedio que regresar al Mandato y al principio del Hogar Nacional del Judío, bien concretado por la Declaración Balfour

Atacan los judíos a los árabes que pasan por Telaviv

JERUSALEN, Palestina, junio 17. (Havas).—Dos judíos hicieron hoy siete disparos de revólver contra un grupo de árabes que atravesaba a caballo por Telaviv. Ninguno de los jinetes fué herido. Otro hebreo lanzó una bomba que hirió levemente a un árabe. La policía comenzó a indagar inmediatamente, en la ciudad, quiénes fueron los autores de los dos atentados.

Dicen que el 'Phenix' fué aplastado por la presión del mar

SAIGON, Indochina francesa, junio 17. AP.—Los oficiales de los barcos que están dedicados a la búsqueda del submarino francés «Phenix» informaron esta noche que a su juicio se encuentra a unos 120 metros de la superficie de la bahía de Cam Ranh.

Las autoridades navales declaran que el submarino fué construído para resistir la máxima presión que se encuentra a cien metros y que es posible que la presión que existe a 120 metros bajo la superficie haya aplastado al casco del sumergible.

Un comunicado que se publicó hoy en esta ciudad dice que se desconoce todavía la causa de la catástrofe y que se ha nombrado una comisión para que trate de descubrirla. La búsqueda se sigue haciendo activamente y se están empleando todos los medios que se encuentran a la disposición de la flota de la Indochina.

Los cruceros Lamotte, Piquet y Primauget están dirigiendo la exploración acompañado por tres cañoneros, dos barcos hidrográficos y un remolcador de la armada.

M.E.C.D. 2016

SUPLEMENTO DIARIO EN ROTOGRABADO

DIARIO DE LA MARINA

ACTUALIDAD NACIONAL E INTERNACIONAL

LA HABANA, Domingo, 18 de Junio de 1939.

EL CUARTO DE GUARDIA. UN DETALLE DEL RELEVO. AL LADO: LA TORRECILLA DE ESCAPE.

CUARTO DE MAQUINAS. HIGIENE MATUTINA. SE PERMITE FUMAR CUANDO EL BUQUE ESTA EN LA SUPERFICIE.

ASPECTO TOTAL DE LAS MAQUINAS, CON SUS MOTORES DIESEL Y OTROS MOTORES ELECTRICOS

UN DETALLE DEL CUARTO DE MAQUINAS, DONDE ESTA LA COCINA ELECTRICA Y EL HORNO DE COCER PAN.

C.E. TURNER

EL DESAYUNO SE SIRVE EN LA SALA DE TORPEDOS

EL DORMITORIO, EN LA SALA DE TORPEDOS: DIVANES Y HAMACAS AGLOMERAN LA GENTE EN HORAS DEL DESCANSO. ESCASEA EL ESPACIO.

La tragedia del PHENIX

ANCLADO con otros sumbarinos en Tolón (Francia)—por el siguiente orden: el «Marsouin», el «Dauphin», el «Espadon» y por último el «Phenix», cuyo nombre puede leerse al lado del S-9, letra y número que lo distinguían—he aquí al navío francés que se hundió, al realizar una inmersión en la bahía de Cam-Rah, cerca de la ciudad de Saigon, capital de la Indochina Francesa. El «Phenix» llevaba ya tiempo prestando servicio en la Indochina. (Foto D. M.)

ARRIBA mostramos en sus diferentes aspectos internos, la vida marinera en el interior de un submarino moderno francés, con ligeras variantes, idéntico al «Phenix», que acaba de hundirse en la bahía de Cam-Rah, en la Indochina Francesa, cerca de la capital del territorio, la ciudad de Saigon. (Fot. Inter.)

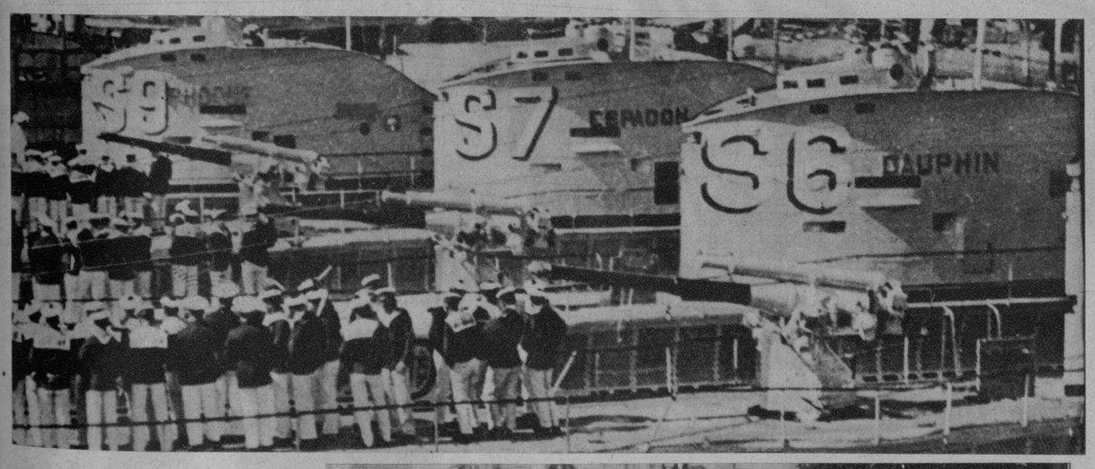

EN CONMEMORACION del trigésimo cuarto aniversario del fallecimiento del Generalísimo Máximo Gómez, se efectuó en la mañana de ayer una peregrinación a la tumba que guarda sus despojos en el Cementerio de Colón. El piadoso acto fué organizado como todos los años por el Municipio de la Habana. En estas dos fotos: dos aspectos de la ceremonia: uno, cuando el coronel Cosme de la Torriente hacía el panegírico del ilustre mambí, y otro, con la concurrencia a la Necrópolis. (Fotos D. M.)

EN EL «ORBITA» embarcaron ayer para Europa el R. P. Dr. Modesto Galofré, Rector de los Escolapios de Guanabacoa; el R. P. Fábregas y el R. P. Llucia. Aparecen en el grupo con varias familias que fueron a despedirlos al muelle. (Foto D. M.)

A BORDO del vapor «Florida» y en la mañana de ayer, regresó de los Estados Unidos el distinguido señor Ramón del Collado, Presidente del CND en la Provincia de Pinar del Río, acompañado de su bella y elegante esposa señora Lucrecia Cubas, de sus hijos y su secretario particular Sr. José Humberto Muzaurieta. Fué recibido el acaudalado industrial por numerosos amigos y correligionarios. (Foto D. M.)

M.E.C.D. 2016

EL ESTREÑIMIENTO ORDINARIO

YA NO LE PREOCUPA . . .

Descubrió el alivio *permanente*... come ALL-BRAN—el alimento laxante natural—¡todos los días, con regularidad!

Ahora Ud. también puede obtener alivio permanente para el estreñimiento ordinario sin tomar medicinas ni purgantes irritantes que debilitan. Los médicos han descubierto que los alimentos de alta refinación del presente no proveen el "bulto" necesario para efectuar la eliminación intestinal completa.

Kellogg's ALL-BRAN es un alimento laxante natural que forma el "bulto" necesario para facilitar la acción peristáltica de los intestinos y conservarlos en estado normal.

Añada ALL-BRAN a su régimen alimenticio. Cómalo *todos los días* en el desayuno y tome bastante agua. Compre un paquete de ALL-BRAN hoy en la tienda de comestibles.

El Alimento Laxante **NATURAL** →

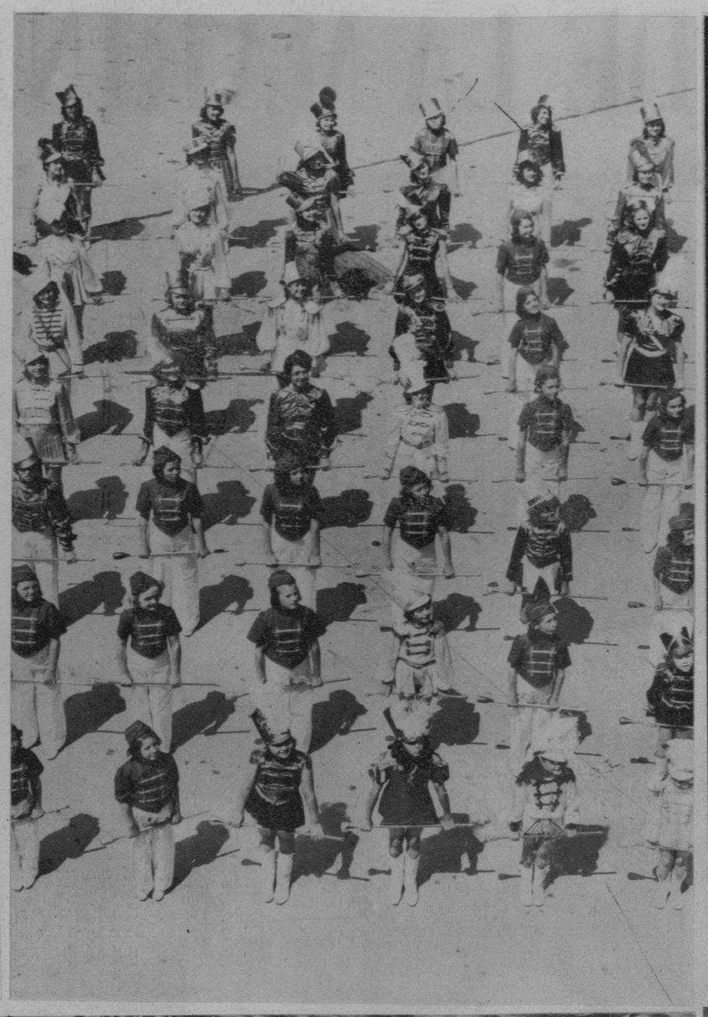

ESTAS muchachas —en número de 50— tomaron parte en un festival celebrado recientemente en Long Beach (California). La Parada, llena de colorido, se llama del Sol y ellas, inundadas por sus calurosos rayos, desfilaron ante los numerosos veraneantes. (Foto Wide)

CREACION

L.T. PIVER

PARIS·HABANA

Tarjetas para Bautizos

NUEVOS MODELOS Tel. M-2681 **Obispo 459** muestras a domicilio y al interior.

ENTRE AGUACATE y VILLEGAS

P. RUIZ y HERMANOS

¡Pare! ¡Refrésquese ...en el trabajo!

Un refresco puro de ingredientes naturales que gusta a todo el mundo... eso es "Coca-Cola" bien fría... una de las cosas gratas de la vida. porque da al descanso el valor de su refrescante calidad.

CIA. COCA-COLA, S. A.

Tome Coca-Cola

Deliciosa y Refrescante

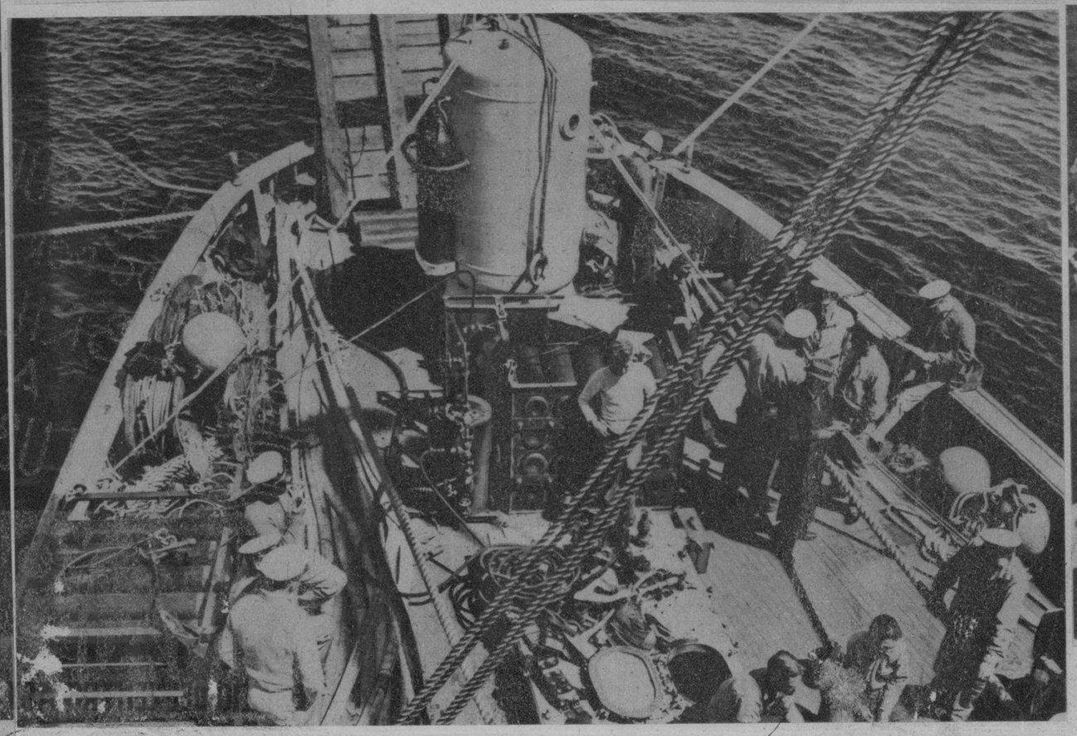

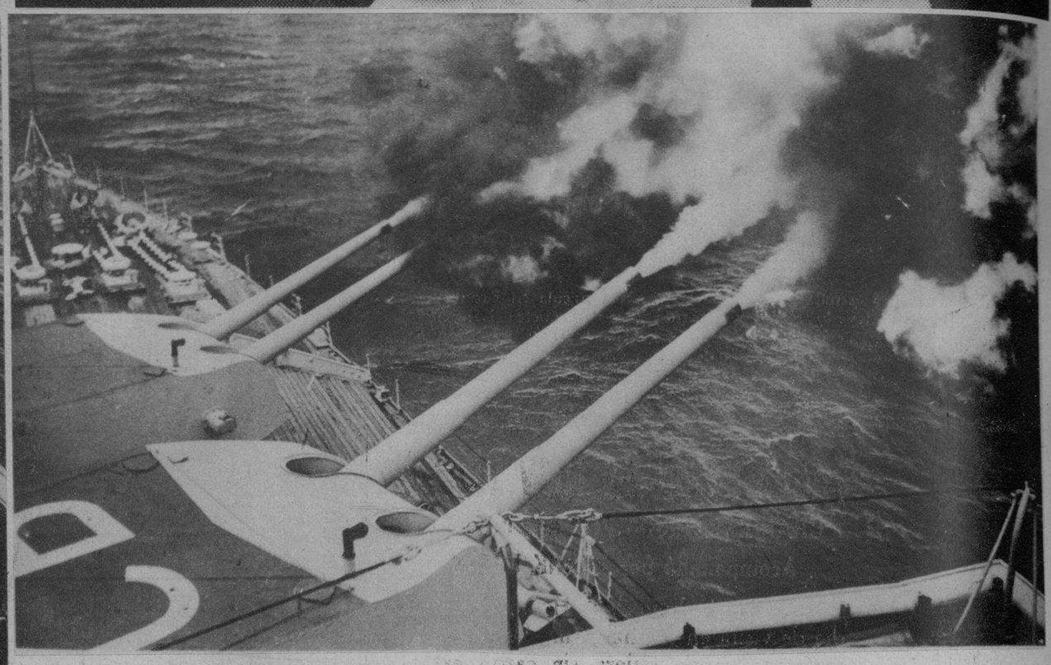

UN DETALLE de las maniobras celebradas recientemente en aguas de Australia. El acorazado «Camberra» dispara sus gruesos cañones sobre el supuesto enemigo, cerca de la bahía de Jervis. (Foto Wide)

LA RECAPTURA del «Squalus».—Los trabajos para rescatar el submarino americano, se han iniciado en aguas de Portsmouth. He aquí a los marinos disponiéndose a sus tareas. (Foto Wide)

EL ALMIRANTE Claude C. Bloch, comandante en jefe de la flota de los Estados Unidos (izquierda), recibió el grado de Doctor Honoris Causa en la Universidad de California, en reconocimiento de sus servicios públicos. El Presidente de la Universidad Rufus B. Von Kleinsmid, le impone las insignias. (Foto Wide)

EL DUQUE DE KENT hizo recientemente una visita al Sur del Condado de este nombre (Inglaterra), deteniéndose para imponerse de las condiciones de vida de los mineros de la comarca. Aquí se le ve hablando con uno de ellos. (Foto Wide)

Fancy Club

LA CORBATA de DISTINCION

"LA CASA PEREZ"

Camisería especial para regalos.

Neptuno, 407.

Filmar . . . uno mismo

escenas de la familia es un placer que muchos pueden gozar

CAPTAR la infancia en película para cine en el hogar ya no es un placer exclusivo de la clase pudiente. El Cine-Kodak Eight (8), la cámara para filmar de precio modesto, toma para usted una cinta de doce segundos de notable calidad fotográfica por el precio de una instantánea de aficionado. Una escena dura en la pantalla tanto como una vista corriente de película noticiosa de teatro, y con el Cine-Kodak Eight (8) es posible filmar de 20 a 30 escenas en un rollo de película, cuyo costo de revelado va incluído en el precio. Además, el "Ocho" se ofrece ahora a precio más bajo que nunca.

CINE-KODAK 8

...Y PARA PROYECCION. Para demostrar su habilidad como "cameraman" en la pantalla de la manera más brillante, hágalo con un Kodascope Eight (8), compañero ideal del Cine-Kodak Eight (8). Pida una demostración en las casas donde vea el letrero KODAKS.

KODAK CUBANA, LTD.

NEPTUNO 1064, HABANA

M.E.C.D. 2016

Mamá, cuide la vitalidad de su niña con este desayuno moderno, productor de energía

Un tazón de
KELLOGG'S CORN FLAKES
con leche y azúcar

1 Provee mayor grado de energía que 3 huevos*

223.26 calorías — 210 calorías

2 Se digiere fácilmente
3 Deleita a los niños por su sabor y crespura
4 Hace que tomen más leche
5 No hay que cocinar—no hay molestia. Se sirve en 30 segundos

*Comprobado por análisis hecho en un importante laboratorio dietético.

No es más que una niñita—pero consume más energía que una persona mayor—en término medio. Y al mermar su energía, hay peligro de una vitalidad deficiente y de poca resistencia á las enfermedades.

Por tanto, protéjala con un desayuno sabroso y productor de energía *al instante*—Kellogg's Corn Flakes. Un tazón de Kellogg's con leche y azúcar provee mayor grado de energía que 3 huevos.

Observe como le gustan estas crespas hojuelas de maíz, color de oro. Y como consume mucha más leche cuando le sirven Kellogg's Corn Flakes con frecuencia. Son deliciosas con leche fría o caliente.

Además, Kellogg's es un desayuno listo para servir . . . en 30 segundos. ¡Compre un paquete en la tienda de comestibles!

SIGRID Curie, la estrella noruega de la pantalla, nacida en Brooklyn, en su hogar de Beverly Hills (California), con el doctor Lawrence Spangard, cirujano de Hollywood, con el cual se casará el próximo 6 de agosto, tres días exactos después de que la artista obtenga el divorcio de su actual marido. (Foto Wide)

¡A LA FERIA DE NEW YORK!

GRAN EXCURSION POR $62.00 m. o.

Acompañada por FRANK LAVIN

Saldrá el 6 de Julio de la Habana, con un día de visita en Washington. Usted podrá regresar cuando quiera sin cargo extra.

Omnibus de lujo desde Miami por un recorrido magnífico. Asientos reservados; sillones reclinables con almohadas. No espere a última hora para inscribirse.

PAGO A PLAZOS EN 30 SEMANAS con un corto recargo.

PACKARD TRAVEL SERVICE

Prado, 51. Edificio Packard. Habana. Teléfono M-2726.

WALTER P. Steele, del 16 regimiento de infantería de los Estados Unidos—de guarnición en Governors Island—acaba de triunfar en uno de los más recientes concursos—parecido algo a los de belleza—: ha sido electo el «Soldado típico americano», tanto por su conducta como por sus condiciones físicas. (Foto Wide)

Rendezvous HABANERO

A los cubanos que visitan la Feria de Nueva York, los invitamos a darse cita en el PABELLON MARGUERY, en los hermosos Jardines Italianos, para la primera cena en la ciudad. Un retiro fresco en la sección más elegante de Nueva York.

270 PARK AVENUE y CALLE 47
TELEFONO WI-2-8494

Dr. Solano GRIMAL
Ex-Ayudante del profesor Metzger de CLEVELAND, OHIO
O-REILLY 407 Dptos. 601 al 604
Telf. A5-2862

EXCLUSIVAMENTE
Enfermedades Alérgicas
ASMA — URTICARIA
CORIZA — JAQUECA
Consultas: de 10 a 12 a. m. y de 3 a 5 p. m.

Dr. Valdés Anciano
M-1794 PRADO No. 62
Exclusivamente enfermedades Nerviosas y Mentales

DR. CABRERA
San Miguel No. 426 Telf. M-1885
EXCLUSIVAMENTE RADIOGRAFIAS y CANCER.—RADIOGRAFIAS A DOMICILIO, RADIOTERAPIA, RADIUM.

BYRON Nelson, de Texas, lanzando su primera bola en el Campo del Condado de Filadelfia. El otro jugador es Craig Wood, del Winged Foot Club, de New York. Ambos toman parte en el Campeonato de los Estados Unidos, que se inició allí. (Foto Wide)

a la FERIA MUNDIAL DE NEW YORK

ORIENTE

$88.00 en Adelante

¡IDA Y VUELTA
VÁLIDO POR 27 DIAS
ABRIL 26
A
OCTUBRE 18

NEW YORK AND CUBA MAIL S. S. CO.
EDIFICIO DEL CENTRO ASTURIANO TEL. A.6154-M.7776.

Pecas

¿Desea Ud. Quitarlas?

LA "Crema Bella Aurora" de Stillman para las Pecas blanquea su cutis mientras que Ud. duerme, deja la piel suave y blanca, la tez fresca y transparente, y la cara rejuvenecida con la belleza del color natural. El primer pote demuestra su poder magico.

CREMA
BELLA AURORA
Quita las Pecas & Blanquea el cutis

De venta en toda buena farmacia.
Stillman Co. Fabricantes, Aurora, (Ill.,) E. U. A.

The Bedford
118 E. 40th St.
East of Park Ave.
NEW YORK
Telephone:
CA: 5—1000

Hotel respetable para familias, en una sección de ambiente refinado de Nueva York, ofrece habitaciones y apartamentos amueblados. Servicio de recepción en los muelles. Escriba pidiendo folleto ilustrado.

SU NIÑITO
SALUDABLE Y CONTENTO
DURANTE LA DENTICION
JARABE CALMANTE
DE LA SEÑORA
WINSLOW
AGRADABLE • INOFENSIVO
ALIVIA LOS COLICOS DE LA DENTICION
SIN NARCOTICOS O ALCOHOL
DE VENTA EN TODA FARMACIA

M.E.C.D. 2016

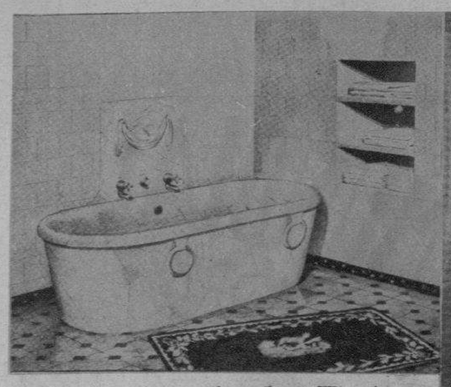

Un baño de la Reina Victoria I

Un juego de cuarto de baño
AÑO 1843 CRANE

A causa del escandaloso uso que la Roma pagana hizo de las termas, la cristiandad, durante los tiempos mediévicos y hasta a principios de los contemporáneos, le tomó aversión al baño.

Pero entre las grandes reformas efectuadas en el reinado de Victoria I de Inglaterra—feliz esposa y madre ejemplar—se destacó la renovación general de la higiene.

Allá por el año 1843, aquella joven Reina y futura Emperatriz de la India, dando el ejemplo, adquirió su regia bañadera de mármol, esculpida por notables artífices.

Así, gracias a la virtuosa Victoria I, el baño empezó a recuperar su legítimo valor, no sólo en Inglaterra, sino en todo el mundo.

AÑO 1939

Los juegos de cuartos de baño **CRANE**

APORTAN DISTINCION A LAS RESIDENCIAS DONDE SE INSTALAN.

AGENTES EXCLUSIVOS: **JOSE ALIO Y CIA., S. en C.** ZANJA, 764 .—HABANA.

El próximo domingo, en este anuncio, "EL BAÑO EN LA ANTIGÜEDAD".

TRAJE de tafetán negro, con flores de piqué blanco, en una combinación atractiva para la noche. Lo viste Constance Moore, una modelo de New York. (Foto Wide)

¡GRATIS! *Valioso Folleto de 12 Páginas* "RECETAS TROPICALES"

CON este interesante e instructivo folleto delante, cualquiera puede hornear *cakes* deliciosos.

Hermosamente ilustrado con grabados de utensilios, ingredientes... una demostración gráfica de cada paso en la confección de un *cake*.

A usted le agradarán también las nuevas recetas de platos tropicales favoritos, probadas y mejoradas por expertos de cocina Royal. Son económicas y fáciles de preparar, con ingredientes a su alcance.

Y usted puede depender de su delicado sabor y fina textura porque se hacen con el Polvo Royal. Royal es su protección contra la pérdida de ingredientes costosos. ¡Compre una lata hoy mismo!

Llene el cupón y remítalo con 3 cts. en sellos para franqueo y recibirá un ejemplar GRATIS del folleto "Recetas Tropicales".

COMPAÑIA LEVADURA FLEISCHMANN, S. A. Depto. 261
Apartado 782-Habana-Cuba.

Sírvanse enviarme GRATIS el folleto (o folletos) ROYAL que indico a continuación. Les incluyo 3 centavos en sellos para el franqueo.

( ) El Nuevo Folleto "Recetas Tropicales"
( ) El Folleto "Recetas Culinarias Royal"

Nombre .....

Dirección .....

Ciudad ..... Prov.

PROCEDENTE de Buenos Aires llegó ayer a la Habana el señor Jesús Lago, que asistió —representando a Cuba— al Congreso Postal de Buenos Aires. Un grupo de amigos —entre éstos el señor Regueiro— y familiares le saludó a su llegada a bordo del «Orbita». (F. D.)

PEDRO MEDINA y Vincent Del-Orto, firmando la pelea que se disputarán el día 24. En medio de los boxers, Pincho Gutiérrez, y a los extremos los managers Paddy Lento y Juan Valdés. En el centro, Cuco Conde, Pepito Benítez, Carlos Struch y nuestro compañero Peter Fernández. (Foto D. M.)

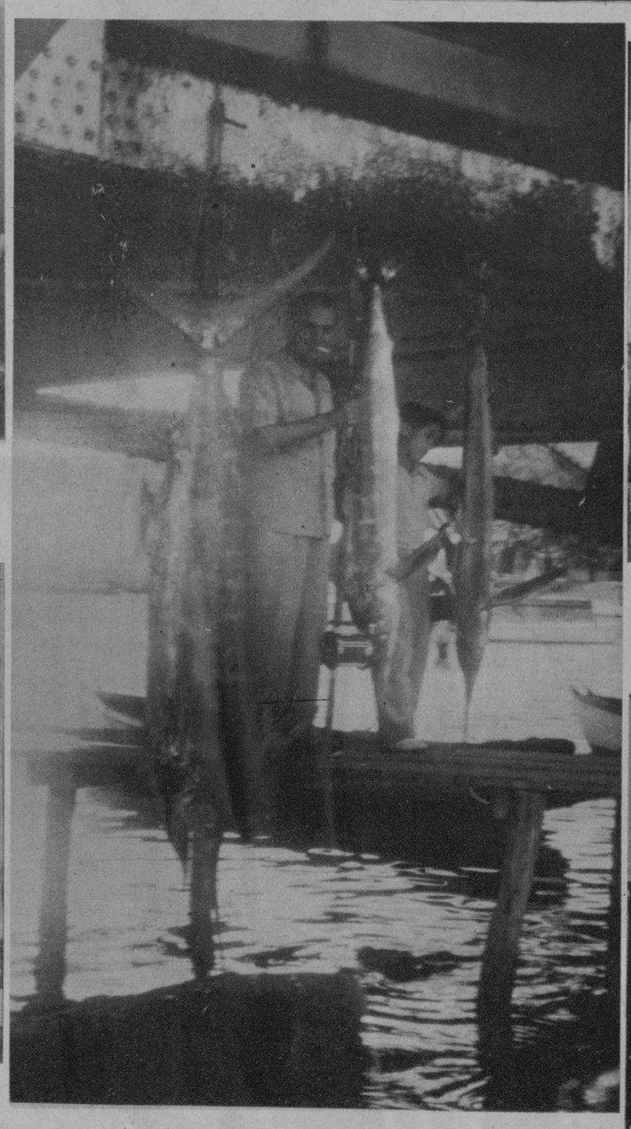

TRES AGUJAS, una de ellas de 262 libras, capturadas en el «Riposo», por el popular sportman Gene Castro, el pasado domingo. Castro aparece en esta foto, al lado. (Foto D. M.)

DOS ASPECTOS de los trabajos de lencería y repujado en cuero, realizados por las alumnas de la Escuela del Hogar, que fueron exhibidos al público en aquel plantel. Este centro de enseñanza es dirigido por la distinguida pedagoga doctora Consuelo Jiménez Rebollar. (Foto D. M.)

EL CAPITAN ARTURO Meneses, y los tenientes Rubén Castro, Cirilo Heriu, Enrique Aguilera y Renato González y la señora Ramírez de González que llegaron ayer a bordo del Santa Clara. A recibir a los distinguidos aviadores chilenos fueron el capitán ayudante Alonso en representación del coronel Batista; el capitán Valle; el teniente Henderson y el Encargado de Negocios de Chile, señor Camilo Riccio. Los aviadores chilenos continuaron viaje ayer—después de visitar la Ciudda Militar—a los Estados Unidos, donde perfeccionarán sus estudios. (F D)

MR. SHELDON C. GREBE, Presidente de Solar Water Heater Co., de Miami, Fla., llegado ayer en el vapor «Florida», para dirigir importantes instalaciones de los Calentadores «Solar-Duplex». Lo recibieron en el muelle su representante, Sr. Mario Fernández, y el señor Ramón Montaño. (Foto D. M.)

EL ING. JEFE DE OBRAS PUBLICAS, José A. Mendigutia, ha dado comienzo recientemente a las obras de la carretera de Meneses a Buenavista, llevando realizado un tramo de terraplén y dos alcantarillas, una de las cuales aparece en la foto, tomada en el camino de Meneses a Bamburanao. Esta carretera, que debe ser una de las obras a terminar en breve plazo por la Secretaría de Obras Públicas, será la salvación de aquella zona villareña rica, pero abandonada hasta hoy por los poderes públicos. (Foto D. M.)

QUESO CREMA
NELA
AL ALCANCE DE TODAS LAS FORTUNAS
PIDA A SU BODEGUERO LA NUEVA PASTILLA DE
5 CTS.

POR ALGO SUS AMIGOS MAS DISTINGUIDOS SON PROPIETARIOS DE UN
LINCOLN ZEPHYR
MERCURY 8
LOS PROPIETARIOS REPORTAN MAS DE 30 KILOMETROS POR GALON
Concesionario:
AUTO MODERNO.
MARINA, 121.
Exhibición:
LOBY TEATRO NACIONAL.

dril blanco
100 DANDY
PIDALO A SU SASTRE
almacenes "NAZABAL" muralla 420

M.E.C.D. 2016