1 A SECCION

SERVICIO DE ASSOCIATED PRESS. Esta queda autorizada para usar nuestro servicio y noticias de información.

Servicio exclusivo de la agencia «Havas» y del «Herald Tribune», de New York.

DIARIO DE LA MARINA

El DIARIO DE LA MARINA es el periódico más antiguo de Cuba. Fué fundado en el año mil ochocientos treinta y dos.

Servicios especiales de España. Hilo directo con New York y recepción directa por radio de otros servicios.

1 A SECCION

AÑO CVII.—NUMERO 118 ACOGIDO A LA FRANQUICIA POSTAL LA HABANA, JUEVES, 18 DE MAYO DE 1939.—LA ASCENSION DE NUESTRO SEÑOR JESUCRISTO TIEMPO PARA HOY: BUENO PRECIO: 5 CENTAVOS

LA CONSTITUYENTE ES, NO IMPORTA LA FECHA, EL IMPERATIVO HISTORICO.- CORONEL FULGENCIO BATISTA

VIBRA TODA ESPAÑA DE ENTUSIASMO PATRIOTICO ANTE LA FIESTA DE LA VICTORIA

(COLUMNA SEIS)

MOTINES JUDIOS EN PALESTINA POR LA DECISION DE INGLATERRA A FAVOR DE LOS ARABES

IMPRESIONES

Por lo visto, en el problema judío ...ia está empezando por donde Alemania terminó, es decir, por un clamor popular contra la descendencia de Sem.

Algunos periódicos y estaciones radiotransmisoras están arremetiendo contra la inmigración judía con verdadero furor de cruzados.

Y es cosa de preguntarse si tienen razón o no.

Para emprenderla contra los judíos, quizás no. Para emprenderla contra los Poderes Públicos, que no han querido impedir la deplorable situación, quizás sí.

No se puede reprochar al fugitivo que busque cualquier acogimiento en el destino le depare. Pero sí se puede imputar la culpa toda de que ocurra a los que, no ignorando un conflicto en ciernes, no lo atajan a tiempo.

En los precisos momentos en que estamos preocupados de una Constitución política que devuelva a Cuba la normalidad esfumada en 1928, después que otra constitución, la étnica y económica, sufra una transformación de tal índole que, a vuelta de unos años, Cuba no podrá reconocerse si se mira al espejo.

Es decir, que nos sentimos muy inquietos por lo que unos cuantos autores van a escribir en un papel, y contemplamos impasibles cómo se modifica la nación en lo que tiene de medular.

Una cosa es que Cuba hubiese cooperado con su porción alícuota en el reparto de los hebreos flotantes de Alemania, y otra que se convierta en tierra de promisión del judaísmo alemán.

Así se lo expuse a Mr. Lawrence Henson en Nueva York, allá por el mes de Noviembre último, cuando el distinguido caballero semita me pidió que apoyase las gestiones del Comité de Auxilio a los Hebreos expulsados por Hitler.

Lo contrario traería como consecuencia un fenómeno fatal, cuyos efectos contemplamos hoy: el desplazamiento de los cubanos, en su propia tierra, por los desplazados en la suya, y no creo que haya nadie que resigne a la miseria por amor al prójimo.

Ayudar no es arruinarse; socorrer no es suicidarse, y ruina y suicidio están para los cubanos, cualquiera que fuere su situación económica el desbordamiento sobre Cuba de la inmigración judía.

La exposición de esta verdad no puede interpretarse como el desfogue de un antijudaísmo que los cubanos tenemos por qué sentir, sino como una llamada a la razón previniendo males mayores.

Recientísimos están aún los efectos de la ley de nacionalización del 30. Millares y millares de niños cubanos, **nativos cubanos**—de padres españoles, como Martí—cruzaron el inmenso océano, camino de la emigración. Los padres españoles abandonaron un día su patria española para dirigirse a Cuba, la tierra de sus hijos. Y años después se repitió el fenómeno, pero a la inversa: los hijos cubanos eran prácticamente desterrados de su tierra y emprendían el éxodo injusto hacia la Península española, volcán revolucionario que ya comenzaba a arrojar sus primeras lavas de desolación y muerte.

Fué ayer es, asimismo, la expulsión de los braceros de Haití, negros forzados que, sobre las calcinadas tierras de Cuba, amasan su pan, no precisamente con sudor, sino a veces hasta con sangre.

Es de nuestros días la desoladora marcha hacia Venezuela que forman nuestros compatriotas, aspirando a una vida dignificada por el trabajo afanador y no perturbada por las catervas de locos que se han adueñado en Cuba desde 1933.

Es con estos antecedentes y **preguntas**, ¿cómo se puede admitir la inmigración hebrea? ¿No es lógico que las protestas del elemento nativo estén alcanzando caracteres de gravedad y sabe Dios si mañana adquieran de franca rebelión?

Sería luego que aceptando la justicia inmanente por la que parece ser el mundo, en esta invasión nos tendríamos que ver, una vez más, el dedo de Dios.

"Ya me comen, ya me comen por lo más pecado había".

Pudiera exclamar el compatriota que encontró muy justo en que se arrebatase su trabajo a su sostén de familia cubana el inmenso delito de haber nacido en Piloña o en Monforte.

Y son de Breslau o de Mannheim de donde vienen a desplazar a los que desplazaron a los de Monforte o de Piloña, con la agravante de que aquéllos eran cubanos, aunque nacidos en Cuba, y fundadores de familias y núcleos sociales fuertes y no de herméticos cantones donde no entra una mosca que no prueba ser descendiente de los que molestaban a los Profetas en el Desierto.

Lo que sí se nos antojan un poco injustos las estaciones de radio y los periódicos que combaten la inmigración judía es en sus censuras al Departamento de Inmigración, puesto que éste sólo se ciñe a aplicar las leyes y reglamentos que rigen la materia.

Es al Congreso al que corresponde el remedio al mal.

Estas leyes sobre inmigración fueron inspiradas sin tener presente que los legisladores sospechaban siquiera que habríamos de ser víctimas por un tipo de inmigrantes que arribaría a Cuba con recursos económicos suficientes para allanar los obstáculos crematísticos que hacían inaccesibles de entonces no podían ser.

Pero estos obstáculos no lo son para los judíos. Estos vienen respaldados por organizaciones poderosísimas, creadas para buscarles acomodo en las cinco partes del mundo.

Siendo así, Cuba tiene que tomar medidas extraordinarias contra una inmigración de extraordinarias características; de modo que, sin perjuicio de rendir un tributo al bello sentimiento de la solidaridad humana ante el infortunio, no nos veamos forzados con el tiempo a confrontar situaciones, como las de 1933, en que el cubano acreditó a conciencia la aserción latina de que «el hombre es un lobo para el hombre».

Son prácticamente eliminados de esa región donde aspiraban a establecer un "hogar" los descendientes de Sem

La decisión de la Gran Bretaña para poner término a la lucha en la Palestina, deja a los judíos a merced de los árabes y reduce su núcleo residencial a la tercera parte

LOS JUDIOS INTENTARON QUEMAR VARIOS EDIFICIOS PUBLICOS Y FUERON DISPERSADOS POR LAS FUERZAS

LONDRES, Mayo 17. (AP).— El gobierno británico en un pronunciamiento histórico dió a conocer esta noche sus planes para solucionar el problema de la Palestina.

Un Libro Blanco, en el cual la Gran Bretaña expone «el plan final» indica que dentro de cinco años Inglaterra renunciará a «toda obligación relacionada con el establecimiento de un hogar nacional judío en Tierra Santa».

No habiendo logrado que árabes y judíos se pusieran de acuerdo, la Gran Bretaña anunció hoy su solución para el futuro político de Palestina, donde desde hace tres años se registra una guerra civil.

Los judíos quedarán limitados a una tercera parte de la población del país que la Gran Bretaña arrebató a Turquía durante la guerra mundial y que ahora controla en virtud de un mandato de la Liga de las naciones.

La proposición para el establecimiento de un estado árabe independiente, dice el Libro Blanco, «necesitaría la consulta con el consejo de la Liga de las Naciones a fin de poner término al mandato».

Una nota oficial de la agencia nacional judía para Palestina dice que el plan «establece un ghetto territorial para los judíos en su propia patria».

El plan tiene que obtener la aprobación del Parlamento y de la Liga de las Naciones para poder llevarse a la práctica. Los judíos se proponen hacer grandes esfuerzos para derrotarlo, pero el gobierno, que cuenta con una gran mayoría en la Cámara de los Comunes y con su influencia en Ginebra, confía en poder sacar adelante el programa.

Detalles del Plan de la Gran Bretaña sobre Palestina.

Los puntos principales del plan británico son:

Primero: Establecimiento dentro de diez años de un estado independiente en Palestina dominado por los árabes y ligado comercial y estratégicamente a la Gran Bretaña.

Segundo: Autorización para que 75,000 judíos inmigren a Palestina dentro de los cinco años próximos, siendo necesario después el permiso de los árabes para que los hebreos puedan entrar en el territorio nacional.

Tercero: Concesión al Alto Comisario británico de facultades para restringir o controlar la venta de tierras, lo que constituye un golpe a los inmigrantes judíos.

Créese que una de las razones principales que han influído sobre el gobierno inglés para hacer tan vastas concesiones a los árabes es que Inglaterra desea contar con el apoyo de los mahometanos en el caso de una guerra mundial.

La declaración de política británica de 2 de Noviembre de 1917 por Lord Balfour, entonces ministro de Estado, invitaba a los judíos a establecer un hogar nacional en Palestina y expresaba simpatía por las aspiraciones sionistas.

Los judíos aseguran que la limitación de la inmigración a Palestina constituye una violación del mandato de la Liga de las Naciones, y el Libro Blanco dice a ese respecto:

«El gobierno de Su Majestad cree que los autores del mandato en el cual se contiene la declaración de Balfour no pudieron tener la intención de convertir la Palestina en un estado judío contra la voluntad de la población árabe».

El día de hoy ha sido amargo para los israelitas, quienes habían estado trabajando año tras año por lograr un hogar nacional en Palestina y un sitio de refugio para los miles de individuos de su raza que se han visto obligados a salir de Alemania y de otros estados de la Europa Central.

Actitud agresiva de los líderes hebreos.

Los líderes judíos anunciaron que se negarán a cooperar en forma alguna con el programa británico.

«El pueblo judío considera esta violación de la fe como una claudicación al terrorismo árabe», dice la nota de la agencia.

«Pone a los amigos de la Gran Bretaña en manos de los que han estado combatiendo contra ella. Tiene que hacer más profundo el abismo entre árabes y judíos y mina toda esperanza de paz en Palestina...

«Los judíos jamás aceptarán que se les cierre las puertas de Palestina ni permitirán que su hogar nacional se convierta en un ghetto».

Los israelitas se proponen apelar al Tribunal de Justicia Internacional de La Haya, en el caso de que todos los demás esfuerzos contra el plan fracasaran.

Se espera que la Comisión Permanente de Mandatos de la Liga de las Naciones estudie el plan en los primeros días de Julio y lo pase después al Consejo.

A la Cámara de los Comunes pedirá el gobierno el próximo lunes que apruebe el plan.

Incendian los judíos el Departamento de Inmigración de Jerusalén.

JERUSALEN, Mayo 17 (HAVAS) —Una manifestación popular judía, formada por elementos hostiles al Libro Blanco, se presentó esta noche frente a las oficinas del Departamento de Inmigración, lanzando contra el edificio varias bombas incendiarias. Inmediatamente el fuego hizo presa del inmueble, alcanzando grandes proporciones. Las autoridades militares se constituyeron inmediatamente en el lugar.

Fuertes censuras a Inglaterra por la Agencia Judía.

LONDRES, Mayo 17. (HAVAS).— La Agencia Judía de Palestina publicó esta noche un comunicado oficial, en el que censura acerbamente la política anunciada en el Libro Blanco, por el Gobierno británico. Se reprocha principalmente a éste haber cedido al terrorismo árabe, creando un Ghetto territorial para los hebreos, en su propio país de origen. Se agrega que los pioneros judíos demostrarán ahora la misma energía que antes, en la defensa del derecho de los israelitas a inmigrar a Tierra Santa, donde han realizado una gran obra, reconstruyendo un país abandonado.

Hostilidad de los judíos de Palestina hacia el Libro Blanco.

JERUSALEN, Mayo 17. (HAVAS) —Los judíos de Palestina han acogido con marcada hostilidad la publicación del Libro Blanco de Inglaterra. El boicoteo de la radio-emisión del documento, desde Jerusalén, se hizo muy extenso. Cuando se estaba trasmitiendo los puntos principales del Libro (que contiene la política que Inglaterra seguirá desde ahora en Palestina) un grupo hebreo cortó el hilo que unía el Auditorium de Jeusalén, donde había numeroso público escuchando, con la central emisora, situada a veinte kilómetros al Norte de la ciudad. Debido a esta avería, la trasmisión completa se demoró hora y media.

Desórdenes anoche en Tel-Aviv.

TEL-AVIV, Palestina, Mayo 17 (HAVAS).— La publicación del Libro Blanco dió lugar esta noche a una gran manifestación, en la que participaron miles de judíos. Grupos numerosos se lanzaron a incendiar los edificios públicos, que pronto estuvieron envueltos parcialmente en llamas, aunque la rápida actuación de las tropas y los bomberos pudo sofocar el fuego en todos los casos.

La policía intervino violentamente, y los manifestantes se dispersaron.

Homenajes a los reyes británicos en Quebec, Canadá

El «God Save the King» en dos idiomas—inglés y francés—fué entonado por miles de niños

QUEBEC, Mayo 17. (AP.)— El Canadá aclamó hoy al Rey Jorge VI y a la Reina Isabel a su llegada a este país y más tarde rindió homenaje al trono británico y a sus ocupantes.

Hora tras hora, desde la madrugada hasta cerca de la media noche, los Reyes asistieron a las distintas funciones de estado que se habían organizado con motivo de su llegada a Canadá.

Presentaciones, audiencias, discursos y paseos por la ciudad.

Esta noche duermen los soberanos ingleses tras los espesos muros de la antigua ciudadela sobre «la Roca» que es ahora la residencia veraniega del Gobernador general de Canadá, Lord Tweedsmuir.

«Por grande que sea nuestro sentido del esplendor de vuestro estado —dijo el primer ministro canadiense W. L. Mackenzie en un almuerzo oficial— es mayor nuestro afecto por los dos jóvenes soberanos que llevan sobre sus hombros, con tan alto espíritu, una responsabilidad sin paralelo en el mundo».

Quebec tributó a los soberanos ingleses un gran recibimiento, aunque distinto de las demostraciones de masa de Londres y de la manera espectacular de Broadway, en Nueva York.

Todo Quebec, y millares de visitantes, presenciaron la llegada del «Empress of Australia» esta mañana a Wolfe-s Cove, pero por numeroso que fué el público parecía como pequeños puntos en los enormes picos.

El Rey Jorge descendió del trasatlántico vistiendo el uniforme de almirante de la armada británica y tanto el soberano como su consorte saludaron al pueblo, que los aclamaba entusiasmado, como si se tratara de simples viajeros que estuviesen dando un viaje de placer.

Tantas eran las funciones que se habían preparado para el día de hoy que los reales visitantes solamente dispusieron de algunos minutos para descansar entre ceremonia y ceremonia y la Reina se vió obligada a llevar el mismo traje desde que desayunó hasta la comida de esta noche.

El Rey, por su parte, cambió su uniforme de almirante para almorzar, presentándose con un traje de mañana con camisa de cuello vuelto y una corbata oscura.

«Me doy cuenta— dijo el soberano en este almuerzo— que este momento es histórico».

Pronunció cada palabra con lentitud y claridad, dirigiendo la primera parte en inglés al primer ministro Mackenzie Kieng y terminando en francés para los canadienses de Quebec.

Al almuerzo asistieron cerca de 300 invitados y se celebró en el Chateau Frontenac.

Del Honorable R. Dandurand, líder de las fuerzas del gobierno canadiense en el Senado de Ottawa, a quien se hizo por el Ray la segunda parte del discurso, salió la exclamación de «Vive le Roi».

Ocho asuntos en la orden del día tiene la Cámara

La actitud del Senado en las modificaciones hechas al Código es uno de ellos

Por falta de quorum no celebró ayer la Cámara ninguna de las sesiones anunciadas.

A la extraordinaria de las seis respondieron 80 representantes.

Nuevamente el señor Garriga ha convocado a los congresistas para esta tarde con la siguiente orden del día:

1. Comunicación del Senado, participando no haber aceptado las modificaciones introducidas por la Cámara de Representantes al Proyecto de Ley de aquel Cuerpo, facultando la inscripción de Partidos Políticos ante el Tribunal Superior Electoral y de haber designado a los miembros de dicho Cuerpo Colegislador, que han de formar parte de la Comisión Mixta que habrá de conciliar las distintas opiniones sustentadas por ambos Cuerpos Colegisladores respecto al referido Proyecto de Ley.

2. Designación de los miembros de la Cámara de Representantes, que han de formar parte en la Comisión Mixta, que ha de conciliar las distintas opiniones sustentadas, alrededor del proyecto de Ley del Senado, facultando la inscripción de partidos políticos ante el Tribunal Superior Electoral.

3. Proposición de Ley suscrita por los señores Caíñas Milanés y otros, declarando no sancionables hechos objeto de leyes penales que han dejado de regir.

4. Continuación del debate sobre el dictamen de la Comisión de Actas, Incapacidades, Incompatibilidades e Inmunidad Parlamentaria, en relación con el derecho a cubrir el cargo de representante a la Cámara por la provincia de Oriente y el Partido Conjunto Nacional Democrático vacante por allecimiento del señor José Antonio Martínez Méndez y voto particular formulado por el señor Yebra Proenza.

5. Dictamen de la Comisión de Actas, Incapacidades, Incompatibilidades e Inmunidad Parlamentaria, en relación con el acta vacante por la provincia de Matanzas y el Partido Unión Nacionalista, a virtud del fallecimiento del señor Lorenzo García Rubí.

Presidirá el Jefe del Ejército el Sorteo de Caridad

Han sido invitados el Dr. Laredo Bru, Secretarios y otros altos funcionarios

A las cuatro de la tarde de hoy en el local de la Renta de la Lotería y presidiendo el Jefe del Ejército, Coronel Fulgencio Batista, se efectuará el Sorteo de Caridad, por el que serán distribuídos valiosos premios.

Se espera que asista el Honorable Señor Presidente de la República, que ha sido invitado especialmente al acto.

Presenciarán el sorteo, además, los Secretarios de Estado y Defensa; el Presidente del Consejo Corporativo de Educación, Sanidad y Beneficencia; el Presidente de la Corporación de Asistencia Pública y otras personalidades.

La general expectación que existe por la celebración del gran Sorteo de Caridad, es la mejor prueba de las simpatías que desde su fundación ha inspirado la noble Institución.

Al acto, pueden asistir cuantas personas lo deseen, y sin duda de que revestirá caracteres extraordinarios. Del mismo dará fe el Notario de la Renta. Las bolas serán extraídas por niños ciegos y cantadas por niños de la Casa de Beneficencia. Será transmitido por las siguientes estaciones de radio: CMCY, CMBC y COBC, CMBZ y COBZ, CMCK y COCO. Y la CMK con su cadena de estaciones, que son: CMAR Pinar del Río, CMGF, Matanzas, CMHW, Santa Clara, CMHB, Sancti Spíritus, CMJX, Ciego de Avila, CMJR, en Holguín, CMKR, en Santiago de Cuba.

EL «TENIENTE DE NAVIO PARIS» SALIO DE HORTA PARA BERMUDA

HORTA, Azores, mayo 17. (AP).— El hidroplano de 70 pasajeros «Teniente de Navío París» salió a las 8.20 de la noche de hoy para Bermudas, continuando un vuelo experimental que comenzó cerca de Burdeos hasta Nueva York.

Había llegado, procedente de Lisboa, a la 1.04 de la tarde.

La comisión designada para reglamentar la colocación de vallas en zonas no urbanizadas viene celebrando sus sesiones en la Asociación de Anunciantes para cumplir su misión. Está formada por el doctor Luis Machado, Presidente de la Corporación Nacional del Turismo, a quien sustituye el doctor Eusebio L. Dardet; el señor Carlos Quirch, por el Consejo Nacional de Prevención de Accidentes; el doctor José F. Mestre, por la Asociación de Anunciadores y los señores Agustín Gutiérrez, José Aixalá Jr. y Luis Aragón, por la Asociación de Anunciantes de Cuba, actuando como Secretario el doctor Ernesto Dihigo, de la propia Asociación, quienes aparecen en la «foto».

Declara el Presidente Busch que el régimen de Bolivia no tiene analogía ni con el fascio ni con el nazismo

Anunció una política de «economía dirigida» y tributo simplificado sobre la minoría, al mismo tiempo que efectiva explotación de los campos petrolíferos. Pactará Tratados

LA PAZ, mayo 17. (AP).—El Presidente Germán Busch, quien asumió «la totalidad de poderes» el 24 de abril, anunció hoy una «economía dirigida» y negó que su régimen tenga «ninguna analogía con los sistemas extranjeros», en un discurso que preparó para pronunciar por radio esta noche.

Aunque no mencionó al nazismo ni al fascismo por sus nombres, el Presidente boliviano declaró que no siente simpatías por «sistemas y doctrinas extranjeras que son extraños a nuestra realidad nacional» y aseguró que el hecho de que haya asumido fuertes poderes «no significa la negación de las libertades ni de las garantías que señala la Constitución de 1938».

Dijo que su gobierno respetará la independencia del poder judicial y dará «garantías para la importación e inversión de capital».

Dando a conocer en líneas generales su programa, propuso un impuesto simplificado sobre la minería, al mismo tiempo que una economía que coordine «la producción, la circulación y el consumo de la riqueza».

La explotación de los campos petrolíferos y de otros minerales, con excepción del estaño, se hará por el Estado.

También propone la construcción de una red de caminos, fijación de salarios y horas de trabajo, establecimiento del seguro obligatorio y fomento de los gremios obreros y de las asociaciones patronales.

Las relaciones exteriores de Bolivia, dijo, se cifrarán en la amistad con todas las naciones pero «serán más fuertes con los países cuyo comercio interese a la economía de esta república».

Muchas atracciones ofrece el pabellón de Cuba en la Feria Mundial de New York

NUEVA YORK, mayo 16. (Exclusivo.)—El pabellón de Cuba parece ya una casa «lista para un gran estreno» y nótase un gran movimiento en el personal de obreros y empleados para que todo esté listo el sábado próximo, a las cinco y media de la tarde, hora en que será inaugurado oficialmente.

El frontis tiene un gran escudo, donde se ha pintado un fresco alegórico, y el asta de la bandera está sostenida por una cariátide.

En el piso bajo el «hall central» tiene al fondo, a gran tamaño, un paisaje típico cubano obra del pintor Domingo Ramos.

Siguiendo una especie de semicírculo, están las mesas donde se exhibirán las «maquettes» de una planta azucarera, campos cafetaleros y estantes donde se muestran los bordados a mano de la mujer cubana, además de otras secciones donde se exhiben productos manufacturados y artículos de fantasía.

Todo el piso de arriba está destinado al turismo, teniendo esa sala grandes fotos murales que enseñan la belleza panorámica de la Perla de las Antillas, además de lo que trajo el doctor Luis Machado, Presidente de la Corporación de Turismo. En el fondo del salón está la clásica «barra», cuya forma de galeón antiguo servirá el sábado para que los invitados a la inauguración prueben las ricas combinaciones del ron cubano y el popular daiquirí. El arquitecto del pabellón, don Félix Cabarrocas, sigue vigilando los últimos preparativos y está seguro que el sábado Cuba dará una nota artística en el concierto de las inauguraciones latinoamericanas de la Feria Mundial.

Medio millón de forasteros va a invadir a Madrid

La ciudad, abanderada, hállase ardiendo en fiesta bajo el signo de la victoria

MADRID, mayo 17. (Havas).—Madrid ya está cubierto hoy de banderas, de pabellones y de oriflamas. Las fachadas y los balcones de numerosos edificios desaparecen bajo las percalinas de vivos colores, a las que se sumarán suntuosas colgaduras en los últimos momentos, en las que imperan el amarillo y el rojo, y de las que son complemento innumerables escudos de España y retratos del Generalísimo Franco y de José Antonio Primo de Rivera. La muchedumbre es muy densa en las calles. Por doquier las gentes marchan, con la vista en alto, admirando las decoraciones, mientras aguardan las horas de la noche en que se hará la prueba eléctrica de las iluminaciones instaladas, especialmente en los monumentos públicos.

Enorme afluencia de forasteros hacia Madrid

BURGOS, mayo 17. (Por JEAN D'HOPITAL, corresponsal de la Agencia Havas).—Desde que en horas de la tarde del martes el ministerio de la Gobernación ratificó que la Parada de la Victoria se celebrará el viernes 19, se nota en toda España una explosión de fiebre patriótica que se ha traducido inicialmente por un movimiento nacional de convergencia sobre Madrid. Burgos que, independientemente de su calidad de capital provisional de la nación, es centro de la red de comunicaciones entre el norte y el centro de la Península, está presenciando desde primera hora de esta mañana un desfile interminable de vehículos que desde San Sebastián, Bilbao, Santander, Oviedo, Gijón, Pamplona, Logroño, Vitoria y León, se dirigen hacia Madrid. Los automóviles oficiales, diplomáticos y particulares, llevando estos grupos nutridos de curiosos entusiastas, se suceden, creándose una congestión tal en las carreteras, que las autoridades han tenido que improvisar un servicio de orden, para canalizar el tránsito.

Cien mil personas pasaron por Burgos

A primera hora de la tarde de hoy Burgos parecía un hormiguero. Era imposible servir una comida más o suministrar un solo alojamiento a los miles y miles de personas de tránsito en la ciudad, en dirección a la capital para asistir a la Parada de la Victoria. Se calculaba esta noche que son más de cien mil las personas que pasaron ya por Burgos, con rumbo a Madrid. Se calcula que sumando a estos enormes contingentes de forasteros del norte los que llegan a Madrid de su propia provincia y de otros pueblos, para el jueves habrá allí un excedente de cuatrocientas mil personas, a las que habrá que sumar muchos millares más, antes de la mañana del viernes.

En previsión de esto, las autoridades habían ordenado la organización de grandes fiestas en las capitales de provincias, con la finalidad de retener al pueblo. En numerosas poblaciones y aun en las aldeas hay preparados ya programas locales de bailes, retretas y actos religiosos y militares, con el mismo objeto. La medida parece que sólo dará resultados a medias, al fracasar parcialmente ante el fervor patriótico de la nación. Por ello se puede anticipar que las fiestas de la Victoria, en la capital, revestirán una brillantez extraordinaria.

Palomas mensajeras llevarán a España la noticia del triunfo nacional

MADRID, mayo 17. (Havas).—Desde todas las provincias españolas se ha enviado a Madrid palomas mensajeras, que serán soltadas en los momentos en que se celebra la Parada de la Victoria, para llevar hasta los últimos rincones de la nación la noticia del triunfo del régimen nacional.

«EL LLAMADO Gobierno Leal fué el más inepto, más despótico y más cínico que haya tenido España en ninguna época de su Historia». Luis ARAQUISTAIN.

(Véase en la primera página de la Segunda Sección, el texto íntegro de la carta que Luis Araquistain dirigió al Sr. Diego Martínez Barrio que fué Presidente de las «Cortes Republicanas» de España)

INFORMO QUE EL DR. REMOS, POR IGUALES CAUSAS QUE COSTALES, CONCHESO Y BRINGUIER, DIMITIA

Hizo el elogio de los cuatro Secretarios que serán, en la Constituyente, como fueron en el Gabinete, un aporte valioso. Insistió en Constituyente antes de elecciones

SIN RESOLVER AUN LA INTERINATURA DE HACIENDA

A las dos y media de la tarde de ayer, cuando el coronel Batista llegó a su residencia de la Ciudad Militar después de haber recibido a los alumnos de las Escuelas Rurales Cívico-Militares que en número de dos mil doscientos llegaron a esta capital, fué abordado por los periodistas en Columbia.

La entrevista fué brevísima. Unos minutos solamente nos pudo dedicar el Coronel debido a que era tarde y tenía invitados para almorzar con él a los Secretarios dimitentes, doctores José Enrique Bringuier, de la Presidencia; Manuel Costales Latatú, de Sanidad y Aurelio Fernández Concheso, de Educación.

Interrogamos al Jefe del Ejército. Nuestra primera pregunta fué dirigida directamente a este asunto de las dimisiones de los citados funcionarios.

—Los doctores Bringuier, Concheso y Costales Latatú —contestó el Coronel— abandonaron el Gabinete porque tienen la intención decidida de aspirar al cargo de delegados de la Constituyente.

Y agregó con firmeza lo que a continuación, tomamos palabra por palabra:

—Los servicios prestados por los citados señores han sido tan eficientes, que de no haber sido por esta circunstancia de seguro que el Gobierno hubiera seguido contando con sus servicios.

Tiene presentada su renuncia

Preguntado el Jefe del Ejército acerca de si algún otro Secretario del Despacho abandonaría la Cartera, contestó de esta manera:

—El doctor Remos, de Estado, tiene presentada su renuncia con el mismo fin y de un momento a otro entregará la Secretaría para dedicarse de lleno y con todo calor a la política. Es este, indudablemente —agregó— otro de los concursos que se le restan al Gobierno, lo que es muy de lamentar por cuanto significa la leal y competente colaboración de mi querido amigo.

Si como espero —continúa— estos aspirantes a delegados a la Constituyente logran tener éxito, la Asamblea tendrá en su seno una representación robusta de la intelectualidad y la política cubanas.

Las elecciones para la Constituyente

—¿Se celebrarán este año las elecciones para la Constituyente? —interrogamos.

Y la contestación del coronel Batista, que tomamos también de sus labios textualmente a nuestras cuartillas, fué así:

—El Congreso está trabajando con interés y prisa con el objeto de señalar el mes de octubre próximo y facilitar la inscripción y desenvolvimiento de los partidos populares y revolucionarios.

Interrogado seguidamente acerca de si en el caso de que se agotaran los términos se celebrarían primero elecciones generales, contestó categóricamente así:

—La Constituyente ha de celebrarse antes, como un imperativo histórico que es, no importa la fecha. Aunque se celebren el mismo 20 de mayo de 1940 siempre serán preferibles elecciones constituyentes antes que las generales. Esta es la cuestión imprescindible, inaplazable y categórica.

No hizo declaraciones el Dr. Remos

Anoche se personó uno de nuestros reporters en la residencia del doctor Juan J. Remos, Secretario de Estado dimitente, con objeto de obtener alguna información en torno a su renuncia.

El doctor Remos, por medio de su ayudante, teniente Navarro, se excusó de hacer declaraciones.

Hasta la tarde de ayer no se había resuelto la interinatura de Hacienda.

El Secretario de Hacienda doctor Oscar García Montes, permanece recogido en su hogar, con motivo de la dolencia que le aqueja, estando bajo la asistencia del Dr. Núñez Portuondo. Desconocemos oficialmente si dicho mal requiere o no una intervención quirúrgica o bien una atención que permita sobrepasar dicha dolencia, aunque lo indicado en esos casos es la operación, siempre sencilla cuando el mal no toma cuerpo.

En la tarde de ayer el Subsecretario de Hacienda Dr. Luis Vidal, que despacha los asuntos administrativos de urgencia con el Dr. García Montes en su hogar, nos informó que hasta esos momentos no sabía quién ha de ocupar el cargo interinamente, pues desconoce las intenciones que pueda tener en ese sentido el Presidente de la República.

Nada se sabía en Palacio anoche sobre la renuncia de Remos.

El señor Presidente de la República regresó a Palacio, anoche, a las 8 de donde estuvo ausente desde las seis.

Visitó un momento sus oficinas, recogiéndose a sus habitaciones privadas a las 10 y 45 minutos.

Los reporters palatinos enviaron al Primer Magistrado un memorandum solicitando noticias relativas a la anunciada renuncia del doctor Juan J. Remos como Secretario de Estado, pero el señor Presidente no contestó al interrogatorio por encontrarse recogido.

Respecto al sustituto interino del Secretario de Hacienda insistíase ayer en Palacio en afirmar que será designado el Ministro de Educación doctor Ochotorena, aunque con carácter de interino.

Margot Maldonado se encuentra ya libre bajo fianza

Nuestro compañero Silvio Fontanillas, Director de **Zig-Zag**, fué absuelto ayer

Para hoy tiene fijado la Sala Cuarta de lo Criminal de la Audiencia el juicio del proceso contra Ernesto [illegible] responsable [illegible] de homicidio culposo, —imprudente—, del asiático Wong Wa We, en la finca Las Mercedes, término de Bauta, el 3 de febrero de este año. Dice el Fiscal que Fontes llegó a la citada finca, proponiendo en venta un revólver calibre 32, y para demostrar las excelencias del mismo comenzó a manipularlo y disparó acto seguido, alcanzando con el proyectil al referido asiático, que se encontraba cerca de él. Por eso pide que se le sancione con seis años de prisión y que indemnice a los herederos de la víctima con $5,000.00 Defiende a Fortes el doctor Angel Alberto Giraudy, el cual, pidiendo la absolución, alega que se trata de un caso fortuito.

En libertad desde ayer la señora Margot García Maldonado

Poco después de las tres de la tarde de ayer, la señora Margot García Maldonado de Camps, matadora de Armando Corona, prestó la fianza de $3,000.00 que le señaló la Sala de lo Criminal del Tribunal Supremo para gozar de libertad provisional al declarar con lugar el recurso de Habeas Corpus mantenido a su favor por el doctor Ramón Zaydín. La fianza fué por medio de una póliza de la Compañía de Seguros La Comercial S. A., y fué diligenciada por el Secretario de la expresada Sala, doctor Octavio Hernández Blanco y el Oficial de Secretaría, doctor José M. Suárez Solís Más. La señora de Camps fué excarcelada pasadas las cinco de la tarde, de la Prisión de Mujeres de Guanabacoa, y según se nos informó continuará en la Habana hasta el próximo lunes, en que se trasladará a Santiago de Cuba.

Absuelto por el Tribunal de Urgencia el compañero Silvio Fontanillas

El Tribunal de Urgencia, presidido por el doctor José R. Cabezas, y completado por los doctores José A. Vignier y Carlos Delgado, celebró ayer el juicio contra nuestro estimado compañero Silvio Fontanillas Quiroga, a quien el Ministerio Fiscal, representado por el doctor Fernando Freyre de Andrade, estimaba responsable directo del delito de injurias a la autoridad por un artículo inserto en la revista satírica Zig-Zag.

El aludido Fiscal mantuvo los cargos, por estimar probado el delito, pidiendo fuera sancionado el compañero Fontanills a seis meses de prisión; pero el Tribunal, después de escuchar el informe del repetido doctor Freyre de Andrade, y del doctor Guillermo Rubiera, defensor, dictó sentencia absolviendo a Silvio, por convenir en que el artículo no encerraba injuria alguna a las autoridades. El señor Fontanills y el doctor Rubiera fueron muy felicitados por la absolución.

Triunfó una entidad anunciadora de esta Capital

El doctor Manuel R. Zaldívar, Juez de Primera Instancia de Almendares de la Habana, acaba de dictar sentencia en el juicio declarativo de menor cuantía seguido por el señor Manuel Barros, como cesionario del Sr. Rogelio González, contra «Anuncios K. P. Luz Neón S. A.», declarando sin lugar la demanda, tal como hubo de solicitarlo el doctor Luis Vidaña, del Bufete Sánchez de Bustamante, letrado director de la Compañía demandada.

El actor reclamaba la cantidad de $1,115.00, intereses legales y además que se condenara en costas a la Compañía demandada.

Huelga general del comercio judío de Palestina

JERUSALEN, mayo 17. (Havas).— Los comerciantes judíos han decidido declarar la huelga general de protesta contra el Libro Blanco. El cierre de los establecimientos comienza esta noche, y se mantendrá hasta la medianoche del jueves.

Esperó y revistó el coronel Batista a los 1,200 alumnos de las Escuelas Cívico-Militares a su llegada a Rancho Boyeros en la tarde de ayer. Harán el día 19 la ofrenda anual al Apóstol Martí. (Amplia informaciónen la página tres).

Lindbergh expuso ante el Congreso la superioridad de la aviación alemana

WASHINGTON, mayo 17. (AP.)— Un grupo de congresistas escuchó hoy al coronel Charles A Lindbergh, quien les informó que los Estados Unidos han sido superados por Alemania en lo que a aviación militar respecta, pero que no existe ningún peligro para este país.

Lindbergh no pudo decir a los congresistas americanos cuántos aeroplanos tiene Alemania, pero calcula, juzgando por sus observaciones personales, que tiene una capacidad productiva de veinte mil aeroplanos al año.

Agregó que los aviones de ataque y los ligeros de bombardeo con que cuenta Alemania son mejores que los americanos, pero que no tienen gran radio de acción y, por lo tanto, no pueden compararse con las «fortalezas voladoras» de cuatro motores.

Lindbergh dijo que aunque es posible para un bombardeador extranjero hacer un raid a Nueva York y regresar a su base, esa forma de ataque no sería práctica y por tanto no tiene por qué sentir alarma este país.

M.E.C.D. 2016

ACEPTA EL TSE LA INSCRIPCION DE LOS AUTENTICOS REALISTAS DANDOLES UN PLAZO PARA MODIFICACIONES

POLITICA y POLITICOS

CARDIOGRAMA

Todos los indicios son de que vamos, a paso de carga, hacia la Asamblea Constituyente, lo cual confirma lo tantas veces repetido por el coronel Batista, en cuanto a los deseos del Gobierno de llegar a la consulta.

La misma salida del Gabinete de los Secretarios aspiracionistas demuestra que el Gobierno quiere mantener una actitud clara, definida y ética, habida cuenta que, entre los dimisionarios, se cuenta el sobrino del Honorable Presidente de la República, doctor José Enrique Bringuier, que le secundaba en un cargo de tanta confianza como el de Secretario de la Presidencia. El Gobierno, comenzando por casa, aceptó la renuncia del Dr. Bringuier por la misma razón que les fueron aceptadas las suyas al ilustre letrado, ex-catedrático y diplomático Dr. Fernández Concheso y al doctor Costales Latatú: y el doctor Bringuier, considerándose obligado a una explicación pública, tras advertir que su paso por el Poder le había representado quebrantos a su fortuna, antes que beneficios, adujo como un motivo de apartamiento de la Secretaría: «Porque no he confundido la función pública con la militancia política». Y, así, a la hora de lanzarse abiertamente a la militancia, en una gestión de partido (al que ha dado tan soberano impulso su esfuerzo personal, con el franco y decidido apoyo de los más altos valores del Nacionalismo, y en primer término el Alcalde doctor Antonio Beruff Mendieta, y el Gobernador de la Provincia de la Habana, coronel Baizán) y muy personal como candidato, ofrece para el pueblo el ejemplo, y para las Oposiciones el gesto moral, de apartarse de los resortes del Poder y reintegrarse al seno acotado del Partido.

Estas determinaciones, si tienen una alta significación de imparcialidad (lo que es posible como imparcialidad en Política, que es toda ella parcialidad como fundamento y razón de ser) en los hombres que rigen los destinos del Estado, prueban hasta la saciedad que la determinación del Gobierno de ir a las lecciones para Delegados a la Asamblea Constituyente es inquebrantable y que, como bien dijo el coronel Batista: «Aunque fuera el 20 de mayo, se celebrarían» o lo que es lo mismo, que todos los retrasos que nuestra mecánica legislativa, tan descentrada, está oponiendo a la fijación de fecha definitiva (ya que la fijada en el Código se estima como premiosa, sobre todo para los nuevos partidos) no serán bastantes a que el Gobierno desista de su decidido empeño de ir a las Elecciones para la Constituyente, antes que la necesidad exija las Generales para la renovación de Poderes.

Esta actitud ha desvanecido ya, sin duda alguna, todas las suspicacias que en la calle y en los círculos políticos se suscitan cada vez que surge un nuevo obstáculo, y la decidida actuación de los hombres responsables en la política, así en los campos gubernamentales como en las oposiciones, demuestra que ya no quedan dudas ni titubeos con respecto a la Constituyente.

Los Secretarios dimisionarios lanzándose a sus campañas como candidatos, demuestran, a su vez, que el Gobierno, y los partidos todos, echan mano de sus hombres más representativos y responsables para llevarlos a la Asamblea. En el Gobierno se intensifica la obra de acercamiento o pacto entre los tres partidos que respaldan el Poder. El senador doctor Carlos Saladrigas, al frente del CND, le ha dado un impulso poderoso con la movilización unánime de toda la sargentería y la consecución de una cartera para una de sus más altas figuras, personalidad de positivo arrastre y crédito político en Oriente, el doctor Félix del Prado; el Comité de Inteligencia del PUN, con Bringuier al frente, trabaja en su delimitación programática para el pacto tripartita; el Partido Liberal actúa para cerrar sus filas y cubrir los huecos de la disidencia.

Y en las Oposiciones, también, se ultiman pactos, se confeccionan candidaturas de arrastre (que pronto daremos a conocer, y que acaso produzcan sorpresa) y, en general, el panorama de actividades a todo lo largo y a todo lo ancho de la Política, demuestra que el período pre-constituyentista está iniciado, que quince días más, quince días menos (según convenga la Comisión Mixta) tendremos Asamblea Constituyente y que, por tanto, tenemos, de hecho, la República normalizada con el ritmo cardio-político recobrado.

Impresión que damos a los lectores, como el cardiograma de nuestra actualidad política de hoy.

Joaquín ARISTIGUETA.

RECLAMACIONES EN CONTRA DE VARIOS COMITES

Se ha pedido al Congreso que modifique el Art. 155 del nuevo Código Electoral

En su sesión de ayer, el Tribunal Superior Electoral, además de la instrucción general número 137, que insertamos en estas columnas, tomó el siguiente acuerdo:

«Estimando el Tribunal conveniente la modificación del último párrafo del artículo 155 del vigente Código, que permite a los agentes de policía o de las fuerzas armadas penetrar en los colegios electorales durante las elecciones y el escrutinio para dominar lo que ellos estimen una seria perturbación del orden, cuando la legislación electoral desde 1908 a la fecha de la promulgación del vigente Código siempre dispuso que no pudiesen penetrar en ellos, salvo que el presidente del colegio reclamase su auxilio; acordó, en uso de la facultad que a este tribunal concede el párrafo segundo del artículo 54, dirigir una exposición al Senado y a la Cámara de Representantes, según minuta que firmada por los miembros del Tribunal queda en poder del Secretario.»

El Tribunal, también, en el expediente relativo a la solicitud de inscripción con carácter nacional del Partido Revolucionario Auténtico, acordó rechazar la solicitud para la formación del partido político de referencia, dando traslado de esa resolución al partido solicitante por medio del presidente de su Comité Gestor para que dentro del quinto día subsane los defectos advertidos respecto del nombre y emblema propuestos, con la prevención de que, de no hacerlo, lo hará el Tribunal de acuerdo con dicho artículo 291.

Dictó resolución el Tribunal declarando con lugar la reclamación del procurador Nicolás de Cárdenas Vociana, y anulando y dejando sin efecto la convocatoria y sesión impugnados, del Comité Ejecutivo Nacionalista de Güines, retrotrayéndose el asunto al estado en que se encontraba de no haberse realizado los actos y tomando los acuerdos que se anulan; no se hace imposición de costas ni declaración de temeridad o mala fe.

El Presidente señaló para el acto de la vista de la reclamación liberal del barrio Seibabo, en Santa Clara, el día 22 del actual, próximo lunes, a las tres de la tarde.

El Tribunal acordó tener por presentadas las reclamaciones liberales y nacionalistas de Cienfuegos, Santa Cruz del Sur, Colón, Regla, Habana, Aguacate, Yateras, Santa Clara, San Antonio de las Vueltas y Jaruco; y admitió las reclamaciones del doctor Carlos de la Torre Llauradó.

Otros acuerdos del Tribunal fueron:

Informar a Juan M. Viera, vecino de Viñales, que el Partido Regional Económico de ese lugar no puede ir a la reorganización ni por consiguiente participar como partido organizado en las próximas elecciones, y declarar, asimismo, que tanto dicho Partido como los demás provinciales y municipales que lograron su inscripción en el Registro de partidos, a partir de la vigencia del Código Electoral o sea, desde el 23 de abril de este año, han dejado de tener existencia legal a los efectos del Código, y correspondiendo a ese Tribunal dar da baja a los partidos que se encuentren en caso tal, por analogía a lo dispuesto en el artículo 298, acuerda dar de baja del Registro de Partidos a todos los provinciales y municipales inscriptos.

Habiendo pedido los delegados políticos doctores Manuel Lozano Pino, Manuel Fernández Bilbao y Rigoberto G. Ramírez, que el Tribunal se dirija al Presidente de la República para hacer conocer al mismo la interpretación que dan a la disposición transitoria décima quinta del Código, en relación con la ley de 23 de junio del pasado año, acordó el Tribunal remitir el original de dicho escrito al Presidente de la República, a los efectos que puedan ser procedentes.

El Tribunal, a petición del delegado político del Partido Revolucionario Cubano (Auténtico), ante el mismo, acordó hacer saber a todas las Juntas Electorales que la solicitud de inscripción del Partido de referenciaü aprobada por el Tribunal, fué la presentada por el doctor Ramón Grau San Martín, en su carácter de presidente del Comité Gestor Nacional y que sólo éste, personalmente, o por mediación de sus delegados, puede presentar a nombre de dicho partido documentos ante los organismos electorales.

ABOGADO, ejerciendo en las Cortes de Estado y Corte Suprema de los EE. UU., ofrece sus servicios profesionales a los abogados de Cuba y a sus clientes.
JACOB E. HELLER,
261 Broadway,
NEW YORK CITY

JEFE DE SANIDAD EN VUELTAS

Según informes, ayer fué designado jefe local de Sanidad de Vueltas el doctor F. Morlotte, respondiendo a la recomendación de elementos nacionalistas.

Desempeñaba este cargo el doctor Fernando Valdés Blanco, presidente del Comité Ejecutivo del Partido Acción Republicana en Camajuaní.

NO HAY
ALMORRANAS
POR ANTIGUAS Y REBELDES QUE SEAN QUE NO SE CUREN EN POCOS DIAS POR EL TRATAMIENTO MIXTO
GOTAS ESCULEOL
Y BALSAMO SUELTA
ALIVIO INMEDIATO
EXITO SEGURO, AUN CUANDO HAYAN FRACASADO LAS DEMAS MEDICACIONES
M. DELALANDE, 37, Av. Marceau, PARIS

MOVIMIENTO POLITICO

Se celebró el anunciado almuerzo que la Asociación Nacionalista de la Acera del Louvre ofreció a los dirigentes del Partido Unión Nacionalista.

Asistieron numerosos elementos del PUN, así como figuras destacadas del alto mando de dicho partido.

El acto lo abrió el señor Teodoro de Lara, secretario de la asociación nacionalista.

Lo siguieron en el uso de la palabra los señores Francisco Gómez Héctor, nuestro compañero Augusto Martínez Pereira y el doctor Juan Gutiérrez, presidente de la Asociación Nacionalista de la Acera del Louvre.

Fué proclamada en esta ocasión la candidatura para senador del señor Francisco Gómez, Secretario de Comunicaciones.

Entre los que asistieron a este almuerzo se encontraban el Secretario Francisco Gómez; Alberto Martínez, presidente del Consejo Provincial; Ramón Blanco, secretario particular del doctor José E. Bringuier; Juan Rodríguez Pintado, subsecretario de Gobernación; Juan Gutiérrez, presidente de la Asociación Nacionalista de la Acera del Louvre; José Rosado Aybar, Teodoro de Lara, Ramiro Mañalich, Miguel Angel Perera, Efraín Callava, Ubaldo García, Juan Blandino, Juan Alpízar, Dionisio de Lara y Sixto Navarro.

—Mañana a las nueve antes meridiano, en el salón de actos del círculo del Partido Conjunto Nacional Democrático, celebrará sesión el Comité Ejecutivo Nacional del CND.

Se conocerá de las renuncias presentadas y se eligirá, en votación secreta a las personas que han de cubrir las vacantes, de acuerdo con lo dispuesto en la octava de las disposiciones transitorias del Código Electoral.

Otros acuerdos de importancia se tomarán en esta asamblea conjuntista.

Firman esta convocatoria los señores doctor Carlos Saladrigas, presidente, y Germán S. López, secretario.

—Mañana viernes, se reunirá el comité Ejecutivo del PDR en el barrio de San Lázaro.

Se celebrará esta reunión a las nueve de la noche en Concordia 717, altos, para cumplir preceptos del Código Electoral.

—Embarcaron anoche para Santa Clara los representantes nacionalistas Joaquín Pedraza Cabrera y Francisco Alomá, con el fin de estar en la mañana de hoy en la reunión que celebrará el Comité Ejecutivo Provincial del PUN.

—El representante habanero señor Benito Remedios, al conocer las negociaciones que se han realizado para una coalición del Partido Unionista, que lo llevó a la Cámara y el CND, al que siempre se ha sentido vinculado por antiguos nexos, afirmó ayer que en el Conjunto ha de sentirse como en una antigua casa familiar.

—Ha sido designado secretario particular del Secretario de Gobernación, el ex representante cenedista oriental señor Alberto Silva.

Su designación ha sido bien acogida en la región de los Maceo, así como en esta capital donde cuenta con muchos amigos.

—Hoy celebra su fiesta onomástica el doctor Félix Porras Díaz, valioso médico de Hijas de Galicia.

El doctor Porras Díaz, actualmente alejado de toda actividad política, celebrará este día con un gran grupo de amigos, a quienes ofrecerá un almuerzo en un céntrico restaurant de esta capital.

—El próximo viernes, a las dos de la tarde, en el local social de la Alianza Nacional Feminista, Prado 119, altos, entre Genios y Refugio, tendrá lugar una importante reunión de la Comisión Política de esta institución. La doctora María Gómez Carbonell, la señorita Margarita Guerra y la doctora Pilar Palma, Directora y Subdirectora, respectivamente, de dicha Comisión, y presidenta del Ejecutivo Municipal de la Habana, invitan para dicho acto. Al mismo concurrirán representaciones de las Delegaciones de toda la Isla.

—Esta noche, a las ocho, se reunirá el Comité Ejecutivo del PRC (realista) del barrio de Jesús María, para cumplimentar preceptos del Código Electoral.

Tendrá lugar esta reunión en Jesús María 312, previa convocatoria que al efecto hacen los señores Juan F. Rosado, presidente, y José Arocha, secretario.

—Se proponen actuar políticamente al lado del doctor Agustín Acosta, los hermanos Naranjo, de Agramonte, quienes se encontraban alejados del Partido Nacionalista.

—RODAS, mayo 17. (Por telégrafo al DIARIO).—En el día de hoy se reunió el Comité Ejecutivo Municipal del CND, por cuya hegemonía luchaban la tendencia de Martínez Fraga, contra la de los representantes Bolufer y Gómez Gómez.

Se cubrieron vacantes en el Ejecutivo y se designaron los miembros de comisiones de inscripción. Los elegidos pertenecen a la tendencia contraria a Martínez Fraga, quien obtuvo un rotundo fracaso en su empeño de controlar el Comité.

La tendencia contraria está representada por el presidente del Ejecutivo señor Cid Carballo, quien sigue las orientaciones de Bolufer y Gómez Gómez. — GARCIA, Corresponsal.

Terminó su labor la Provincial del CND esta madrugada

A la una de esta madrugada terminó el Comité Ejecutivo Provincial del CND de hacer las designaciones para las mesas de afiliaciones en la provincia y ciudad de la Habana.

Varias y laboriosas sesiones han tenido efecto, aplazándose las mismas para armonizar intereses.

Todos los casos han quedado satisfactoriamente resueltos, con excepción hasta el momento del término de Güines, respecto del cual se nombró una comisión de inteligencia que ha de perfilar los últimos detalles.

Al finalizar la junta el presidente de la Provincial, sobre Eugenio Rodríguez Cartas, hizo las siguientes declaraciones:

«Para las designaciones de las mesas de inscripción, fuerte, entusiasta y ardorosa ha sido la labor, lo que pone de relieve el vigor y el alto espíritu combativo del CND aún en los momentos más difíciles de la política nacional.

Se ha tratado con noble y levantado empeño y por todos los medios de conciliar intereses y aspiraciones, todos legítimos y todos respetables, pero, por razón del entusiasmo, las aspiraciones en cada barrio han sido numéricamente superiores a los puestos a cubrir: ha sido imposible complacer a todos.

Ahora bien: como nuestro partido es organización de orden y de disciplina y de democracia, las mesas designadas estamos seguros que han de ser «el corazón del Partido», amparo y garantía de todas las tendencias, puesto que cada afiliación constituye por sí el arma de defensa y de prestigio de nuestro Conjunto, su razón poderosa de existencia.

Demos todo el calor, entusiasmos, seguridades y garantías para superar a los demás partidos en las inscripciones y que en tal empeño triunfen los que más aporten y reciban el beneplácito de los que en el momento sean los menos. Esa será nuestra gran victoria».

SU CONTENIDO DE MAGNESIA ASEGURA
UNA COMPLETA PROTECCIÓN PARA LOS DIENTES Y ENCÍAS
Phillips' MILK OF MAGNESIA Tooth Paste
Contiene más de 75% de Leche de Magnesia de Phillips.
AYUDE UD. A SU DENTISTA A CONSERVAR SUS PROPIOS DIENTES Y ENCÍAS, USANDO DIARIAMENTE...
Pasta Dentífrica PHILLIPS

Carbó, Marinello, Vergara y Blas Roca proponen a Grau San Martín un pacto en nombre de sus Ptdos.

Tratan de que se aparte del General Menocal y colabore con ellos contra la resolución del TSE que rechazó los nuevos Partidos y por la Constituyente libre y soberana

Los partidos Revolucionario Auténtico Realista, Unión Revolucionaria, Comunista y Agrario han dirigido al doctor Grau San Martín una carta, que transcribimos a continuación:

«Habana, mayo 17, 1939.

Sr. Dr. Ramón Grau San Martín.
Ciudad.

Muy distinguido compañero:

El momento político que vive la República nos pone en el deber de dirigirnos a usted en demanda de una acción de la que creemos han de venir grandes beneficios para el pueblo. En obsequio de la importancia del asunto de esta carta, le rogamos la más seria y ahincada atención.

Después de una lucha tenaz y ejemplar, en que el pueblo de Cuba ha evidenciado su fortaleza combativa y la claridad de su conciencia cívica, nos acercamos al cumplimiento del anhelo central de nuestras masas, la realización de una Asamblea Constituyente que sea solución verdadera y justa de los primordiales problemas cubanos. De una a otra punta de la Isla vibra el pueblo esperanzado en el magno acontecimiento y todo parece indicar,—si no falta el esfuerzo unido de los cubanos honrados,—que entraremos pronto en una vía de normalidad cierta superadora de la prolongada crisis nacional.

En el camino hacia la Constituyente se levanta hoy un obstáculo de mucha cuantía: la resolución del Tribunal Superior Electoral impidiendo la participación de partidos de firme raíz popular en los comicios constituyentes. La remoción de este obstáculo es indispensable y urgente, ya que, por su naturaleza significa la invalidación y el fracaso previos de una gran oportunidad revolucionaria. Su partido y los nuevos han coincidido en que sólo mediante unos comicios constituyentes no interferidos ni desnaturalizados por otro proceso electoral y en los que se exprese toda libre voluntad ciudadana, podrá hallar salida oportuna y justa nuestro problema nacional. De mantenerse el fallo del T. S. E. no se darían estas condiciones y el criterio que su partido y los nuestros han mantenido en bien de la nación quedaría definitivamente burlado. Y esto hay que evitarlo a toda costa.

Existen en Cuba, natural consecuencia de factores internos e internacionales, fuerzas opuestas y contrarias que quieren usufructuar en su provecho el trascendencial y delicado momento político que vivimos. Unas, interesadas en el mantenimiento de la desdicha popular, pretenden que continúe la República por la triste senda de farsas electorales y politiquerías hipócritas y rapaces que la han traído a esta crisis profundísima; otras fuerzas, leales servidoras de las masas, ponen su diaria tarea en la realización de una Asamblea Constituyente en que el pueblo, diciendo su palabra, se libere a sí mismo de las esclavitudes actuales.

Por sobre la incomprensión y la calumnia, por encima de divergencias ocasionales y distingos programáticos, nosotros proclamamos que el Partido que usted preside, por su origen y por su composición popular, debe ser una de las entidades que, queriendo una Cuba nueva, trabajen por una Constituyente que la produzca. Para nosotros la actitud de un organismo político frente a la Constituyente determina su naturaleza y resuelve nuestra actitud frente a ese organismo. Por ello, no entra en nuestro pensamiento dirigirnos a entidades políticas como la que preside el General Menocal, que abogaron un día por elecciones generales con prioridad a las Constituyentes con olvido culpable de las necesidades fundamentales del pueblo y que sostienen la pertinencia de elecciones constituyentes y generales conjuntas convocadas, lo que equivale a desnaturalizar e invalidar el hondo deseo cubano de lograr, por el esfuerzo de todos, una Carta Magna a la altura del tiempo y de las necesidades del país. Al Partido que usted preside nos dirigimos porque propugna, en perfecto acuerdo con nuestra opinión y con el querer del pueblo, la misma solución nacional: La Constituyente plenamente soberana y libre, con participación de todo el pueblo y sin coincidencias con otros procesos comiciales.

La imposibilidad de participar en las elecciones constituyentes partidos de fuerza y prestigios innegables significa la más radical negación de la libertad de la Asamblea y cercena de antemano su soberanía. Por ello, rebajar porque sean admitidos a la pugna electoral constituyentista todos los partidos, no es ni puede ser interés de los partidos preteridos sino deber inexcusable y primordial de cuantos organismos han venido proclamando, como el Partido de su presidencia, que una Constituyente sin la garantía de todos los derechos y el respeto de todos los criterios, sin la concurrencia de todas las ideologías no es más que una lamentable caricatura de Constituyente. Al dirigirnos a usted, pues, lo llamamos a cumplir un deber ciudadano y revolucionario que es consecuente con las declaraciones públicas de su partido y las aspiraciones de su masa de afiliados.

Por todo lo expuesto, lo invitamos a integrar el gran movimiento democrático que logre de nuestros poderes públicos la adopción de medidas legislativas que garanticen la participación en la Constituyente de cuantos grupos políticos y núcleos de opinión lo pretendan, y la celebración de dicha asamblea sin interferencias con otros comicios, con plena soberanía, como ha sido la reivindicación capital del auténticismo. Al propio tiempo pedimos a usted el señalamiento de una fecha próxima en que podamos discutir y acordar con usted el modo mejor de lograr la realidad democrática indispensable para hacer de la Constituyente un triunfo del pueblo.

De usted cordialmente,

Por el Partido Agrario Nacional, **Alejandro Vergara**, Presidente. Por el Partido Revolucionario Cubano (Auténtico), **Sergio Carbó**, Presidente. Por el Partido Unión Revolucionaria, **Juan Marinelo**, Presidente. Por el Partido Comunista de Cuba, **Blas Roca**, Presidente.

Sentirá usted un placer infinito tomando un Lácryma Christi en
'EL BATURRO'
EGIDO No. 661.—TELEF. M-3081.
Entre JESUS MARIA y MERCED.

UNA INSTRUCCION GENERAL MAS DEL TRIBUNAL SUPERIOR ELECTORAL

«Visto que el párrafo segundo del artículo 81 del Código Electoral dispone que en los barrios rurales, las Juntas Municipales Electorales deberán hacer la división de Colegios territorialmente por fincas y la asignación de electores atendiendo a los centros de población y a la facilidad de comunicaciones; y que el Presidente de la Junta Municipal Electoral de Pinar del Río ha pedido se le indique que el procedimiento seguirá para resolver la dificultad con que ha de encontrarse para agrupar territorialmente a los electores en los barrios rurales que cita por el motivo de que en las acciones del Registro correspondiente a los mismos y en el epígrafe destinado a hacer constar el domicilio o residencia del elector se consignó el nombre del barrio en lugar del de la finca, lo que hará imposible conocer en qué lugar determinado del barrio reside el elector, y siendo posible que esa dificultad se presente en otros lugares, por iguales o parecidas causas, se acordó dictar la siguiente

Instrucción General Número 137

«Cuando las Juntas Municipales se dispongan a cumplir el párrafo segundo del artículo 81 del Código Electoral y no puedan en los barrios rurales hacer la división territorialmente por fincas y asignar los electores correspondientes a cada Colegio atendiendo a los centros de población y a la facilidad de comunicaciones, porque del Registro Permanente no consten los datos necesarios acerca del domicilio o residencia de los electores, iniciará en tal caso pesquisas para llegar a esa finalidad en todo o en parte; y hará la división y asignación según el resultado que aquéllas les dé y en último extremo cuando no pueda llegarse a determinar lo que el precepto requiere hará la referida división y asignación en la forma dispuesta para los barrios úrbanos.

«Publíquese en la «Gaceta Oficial» de la República y circúlese a las Juntas Provinciales y Municipales Electorales».

ECZEMAS
GRANOS
ULCERAS
HERPES
CURAN
CON POCAS APLICACIONES DE POMADA
INOTYOL
La pomada INOTYOL calma el ardor o prurito, descongestiona las lesiones cutáneas, limpia toda secreción y estimula al máximum el poder cicatrizante de los tejidos.

BETTE DAVIS
ESTRELLA DE LA WARNER BROS.
PARA Actuación Perfecta
EN EL PLACER DEL FUMAR
Antes y después de ver a BETTE DAVIS en "DARK VICTORY" ...pronto en el cine de su localidad
goce con la Combinación Dichosa del Chesterfield, de los mejores tabacos para cigarrillos en el mundo
Gracias a su inimitable liga los Chesterfields son de una suavidad mayormente refrescante, saben mejor y tienen un aroma más placentero. En el Chesterfield se encuentra lo que se precisa en un cigarrillo.
Basta probarlos para darse cuenta del porqué es que los Chesterfields proporcionan a millones de hombres y mujeres mayor placer al fumar... y el porqué es que SATISFACEN
Chesterfield
La COMBINACION PRECISA de los mejore tabacos para cigarrillos en el mundo, Son Más Suaves.. Saben Mejor
Copyright 1939, Liggett & Myers Tobacco Co.
Distribuidores: Roberts & Co.

E. P. D.

LA SEÑORA

Angela Cancio de Rubio

HA FALLECIDO

Y dispuesto su entierro para hoy, jueves 18, a las 5 de la tarde, el que suscribe en nombre de sus familiares, hermanas, hermanas políticas, sobrinos, sobrinos políticos y primos, suplica a las personas de su amistad se sirvan concurrir a la casa mortuoria Zapata 920 entre Infanta y Basarrate, para acompañar el cadáver al Cementerio de Colón, favor que agradecerán eternamente.

La Habana, mayo 18 de 1939.

JOSE RUBIO SALAS

Se suplica no envíen flores ni coronas.

M.E.C.D. 2016

LLEGARON 1.200 NIÑOS DE LAS ESCUELAS CIVICO RURALES PARA LA OFRENDA ANUAL AL APOSTOL MARTI

COLOCADA UNA BELLISIMA GUIRNALDA SOBRE LA TARJA DEDICADA A LOS BOMBEROS MARTIRES

DESFILARAN EL DIA 19 ANTE EL JEFE DE ESTADO

El Coronel Batista revistó la nutrida legión escolar poco después de su arribo

EL VIAJE A LA HABANA, UN ENSUEÑO INFANTIL

Por el entronque situado al final del Parque de Exposiciones de la Secretaría de Agricultura, en Rancho Boyeros, desembarcaron ayer tarde, a la una y veinte minutos, dos convoyes, uno de veintiún carros tirados por dos locomotoras, y otro de ocho, que conducían más de mil cuatrocientos pasajeros, en su enorme mayoría niños y niñas de las provincias de Oriente, Camagüey, Santa Clara y Matanzas, pertenecientes a las Escuelas Rurales Cívico Militares y a cuarenta Hogares Infantiles. El Jefe del Ejército, Coronel Batista y los altos dirigentes del Instituto Cívico Militar, Corporación de Educación, Sanidad y Beneficencia, Militares de alta graduación y funcionarios del Estado, acudieron a ese lugar para recibir oficialmente a la parvada de niños.

Poco después de haberse detenidos los trenes frente al Parque de Exposiciones, varios ómnibus, luciendo letreros alusivos, se apostaban frente al referido Parque por el lado de la carretera de Rancho Boyeros. Estos carruajes conducían a los niños de las Provincias de Pinar del Río y de la Habana.

Significación de esta visita.

Todos los años por esta época en que se conmemora la triste efeméride de la muerte del Apóstol de nuestra Independencia, llegan a la Habana los niños, más de dos mil de las Escuelas Cívico Rurales. Cada Escuela selecciona al niño o niña que por su aplicación constante durante el año escolar haya rendido la mejor labor y éstos, a su vez son premiados con un viaje a la Habana ciudad que para muchos pobrecitos campesinos, perdidos sus bohíos en la serranía, es lugar de ensueño y de leyenda. Así, cada Escuela Rural Cívico Militar hizo su selección con tiempo y designó a su representante.

Los dos mil doscientos niños y niñas que ayer llegaron asistirán al Festival anual de la «Flor Martiana» y rendirán un extenso programa que ha sido confeccionado y que se está cumpliendo desde ayer para terminar el día 22 del corriente mes, fecha de la partida de la excursión.

Con la enorme comitiva infantil vienen doscientas niñas de los Hogares Infantiles Campesinos que se disponen a recibir un curso de seis meses en la Escuela «José Martí», de Rancho Boyeros. Este curso comprende nociones amplias de Economía, Artes y Ciencias Domésticas que será ofrecido por expertas maestras hogaristas.

A la llegada de los trenes.

Cuando los trenes pararon su marcha en el entronque se hallaban esperando a la caravana infantil el Jefe del Ejército, Coronel Fulgencio Batista; Dr. Domingo Ramos, Secretario de Defensa; Coronel Manuel López Migoya, Cuartel Maestre General; Teniente Coronel Ruperto Cabrera, Jefe del Distrito militar de Oriente; Teniente Coronel Sosa de Quesada, Jefe de la Corporación de Educación, Sanidad y Beneficencia; el Comandante Julio Argüelles, Presidente de la Corporación de Asistencia Pública; Comandante Randín; Capitanes Juan Abascal y Aquilino Guerra, Presidente y Director, respectivamente, del Instituto Cívico Militar; Capitán Antonio D. Torra, Jefe del Buró de Prensa; Capitán Oscar Díaz; Capitán Hernández Formoso; Dr. Julio C. Portela, Director de la Beneficencia; Dr. Pedro Renada Silva; Dr. Guillermo Tapia; Capitán Hernández Volta; Teniente Coronel Raimundo Ferrer, Director de las Academias Militares; Capitán José Fajardo; Dr. Enrique Jardines y Fernando Aguado, directores técnicos de la Escuela «José Martí», los presentes delegados de la Sección de Cultura del Cuartel General; oficiales de los distintos Regimientos de la guarnición de la Habana y una gran cantidad de público.

El viaje fué excelente.

En uno de los convoyes llegó nuestro activo corresponsal en Santiago de Cuba, el señor Alberto García y el periodista oriental señor Hernández Solar.

Y mientras los centenares de niños y niñas vestidos correctamente de azul marino y blanco bajaban de los carros a los acordes de alegre marcha tocada por la Banda del Segundo Regimiento, nuestro compañero García nos informaba que el convoy mayor, que había salido de Santiago de Cuba a las doce del día del martes, llegó a Camagüey donde se tomó comida en el tren, tomándose el desayuno, al día siguiente, en Matanzas. Y nos agregó que el viaje se había verificado perfectamente, muy animados los muchachos que mostraron gran deseo por visitar la capital de la República. Esta misma versión nos la ratificó el señor César Agusti, jefe del tren y representante de los ferrocarriles en la excursión.

Como jefe de todos los niños venía el Capitán Matos Brito, del Distrito de Oriente y como técnico del personal sanitario, el Capitán Roldán Díaz.

Batista pasa Revista.

Después que todos los muchachos desembarcaron en compañía de sus profesores, éstos se colocaron en el Parque de la Exposición y otros, los cuatro que conduce a la Escuela «José Martí».

El Coronel Batista seguido de su Estado Mayor se estacionó bajo uno de los árboles de dicho camino y desde allí vió el desfile de la infantil caravana, una poco cansada del viaje, pero alegre, que se encaminaba a la Escuela donde se le iba a servir un suculento almuerzo.

Desfiló también la Banda infantil de la Beneficencia.

Van a ser alojados los niños.

Mil ciento treinta y ocho niños vinientes fueron alojados en la Escuela de Perfeccionamiento en esta forma:

En la primera nave (de las cuatro recién construidas) serán alojadas las misiones de Oriente; en la segunda otras seis de la misma región y cuatro de Camagüey; en la tercera otras cuatro misiones camagueyanas y nueve de Santa Clara y en la cuarta y última vivirán este breve grupo de la excursión dos misiones de Santa Clara, cuatro de Matanzas, dos de la Habana y tres de Pinar del Río.

La planta alta de la Escuela de Perfeccionamiento fué dispuesta para las doscientas niñas Hogaristas que tomarán el curso de seis meses.

Todo este contingente se hallará al mando del teniente Alberto Faz.

En el Parque Exposición de la Secretaría de Agricultura han quedado alojados perfectamente seiscientos once niños de los Hogares Infantiles.

Estos niños están siendo atendidos por el Teniente Alberto Boix, perteneciente, como el Teniente Faz, a la Sección de Cultura del Cuartel General y todo el contingente de niños y acompañantes a las del Capitán José Fajardo González.

El Coronel Batista muy complacido.

El Coronel Batista, a cuya iniciativa se deben las Escuelas Rurales Cívico Militares, así como esta visita anual de los niños seleccionados por sus profesores para que asistan a la ceremonia de la «Flor Martiana», se mostró muy complacido del aspecto que presentaba la caravana infantil, correctos en sus uniformes sencillos y limpios, y sus rostros rebosando salud e inteligencia.

Los niños después que almorzaron ayer reposaron y, más tarde, los que no estaban agotados por el cansancio se entetuvieron jugando en el polígono y campos de deportes de la Escuela de Perfeccionamiento.

A las seis y media comieron y a las ocho se acostaron para reponerse de tan largo viaje.

Hoy, durante todo el día, los alumnos, en sus respectivos grupos, harán los ejercicios correspondientes para prepararse a concurrir al desfile que tendrá lugar mañana, durante el cual depositarán cada uno una flor blanca ante la estatua del Apóstol Martí en el Parque Central.

Ese día los gentiles visitantes desfilarán frente al Palacio de la Presidencia, y ante el jefe del Estado. También lo harán los niños de la Casa de Beneficencia y los del Instituto Cívico Militar y las demás organizaciones escolares que concurran al desfile.

En la tarde del 19 visitarán los muchachos la Ciudad Militar, donde serán festejados.

El veinte de Mayo presenciarán la gran revista militar frente al Capitolio. A la una de la tarde almorzarán en el Instituto Cívico Militar de Ceiba del Agua y por la tarde pasearán en ómnibus por la Habana.

El día veintiuno se les ofrecerá a los infantiles visitantes una función teatral en el teatro de Rancho Boyeros y almorzarán en la Escuela de Perfeccionamiento con la asistencia del Presidente y del Jefe del Ejército.

El día veintidos, último de estancia de los niños campesinos entre nosotros, se incorporarán éstos por grupos a sus respectivas regiones, pueblos y villas donde viven.

Las niñas quedarán en la Escuela de Perfeccionamiento «José Martí» para dar comienzo al día siguiente el cursillo de Economía Doméstica que durará hasta el día 31 de agosto de este año en curso.

5 AÑOS DE GARANTIA

MAS ECONOMIA
MAS EFICIENCIA
MAS BELLEZA

Entre en esta ventajosa oferta hoy mismo

REFRIGERADORES

LEONARD

DISTRIBUIDOS POR:

HUMARA Y LASTRA, S. en C.

Muralla 405 - 407 — Telef. M-9093

BATISTAS *Caladas Suizas*
ORGANDIES *Calados Suizos*

— BLANCOS Y DE COLORES —

Encontrará en "LA OPERA" la variación más grande a los precios de su SENSACIONAL

VENTA DE MAYO

VENGA, VEA, Y... COMPARE

"LA OPERA"

GALIANO Y SAN MIGUEL. (La Esquina del AHORRO).

CONCEDIDO UN PLAZO PARA QUE LOS POSEEDORES DE TICKETS INDIVIDUALES DEL HOMENAJE AL DR. RIVERO, RECOJAN SU IMPORTE: RELACION DE ULTIMOS DONANTES

Este Comité ha tomado el acuerdo de conceder un plazo para que acudan a recoger su importe, los tenedores de tickets individuales del homenaje declinado por el doctor José I. Rivero. Este plazo será de 5 días para los que residan en la ciudad de la Habana y sus barrios, y 10 días para los que vivan en el interior de la República.

Vencido este término se entenderá que los que no han hecho la reclamación correspondiente, hacen dejación del importe de los mismos a favor de las huérfanitas del Asilo San Vicente de Paúl, deducido el costo de la placa de bronce que se fijará en la fachada del edificio del DIARIO DE LA MARINA, conmemorando la labor periodística durante 20 años del doctor Rivero.

Este plazo se inició ayer miércoles día 17, y finalizará el día 22 (lunes), para los residentes en la Habana y el día 27 (sábado) para los del interior de la Isla.

Damos a continuación la lista de los donantes del día de ayer:

Manuel Simón Martínez, de Antilla, 1 cubierto; Pedro Cubría Bobis, Jesús López, y Joaquín de Arriba, de Vueltas, 1 cubierto cada uno; Julio A. Arcos, Miguel López, Teresa Pousa Menéndez, Julián Pousa Menéndez, Maximino Pousa, Congregación Mariana de la Anunciata (Iglesia de Reina) 1 cubierto cada uno.

De Santiago de Cuba, José González, Aurelio Sánchez Grimany, Manuel Regojo Seisdedos, Aurora Regojo Regidor, Juan J. Puente, Juan Pinyot March, Nicasio Cuervo Alonso, Américo Casas Saumell, Ismael Más Llópis, Manuel Fernández Blanco, Remigio Fernández Blanco, Antonio Garrido Seisdedos, Francisco Durán Soteras, Edelmira Odio de Durán, Elías Covielle Alvarez, Miguel Pérez Villar, Jorge Carlos Mestre Miyares, Manuel López Vega, Manuel Setién Lavín, Donato Madrazo Setién, Benigno Souto Irago, Alfredo Puig Barnet, Angel María Santos Buch, L. Rubio y Cía., Romeo Ruiz Arias, José Vals Echániz, Valentín Valls Grau, Mariano Viñas, José Gómez Herrero, José Matos Maldonado, Rafael Sánchez Grimant, Carmen Gómez, B., Francisco Nieto, Juan Comas, Fernando Granda C., Tomás Vilanova, Cándido Piñeiro, Lastra Llivina y Cía., Arturo García Ron, Norberto García, Manuel de la Vega, Bartolomé Nuviola, Juan Fajardo, Ramón Pérez, Aquilino Pérez, Alfredo Jidy, Enrique Matos, J. Farré y Cía., Francisco Vidal, Vicente Pozo, Lorenzo Vidal, Pedro Vázquez, Rafael Fiol, Franco y Martínez, Gutiérrez y Suárez; de Palma Soriano, Antonio Casas, Felipe Puentes, Fulgencio Garcés, Antonio Domínguez, Casimiro Oriol, R. López y Cía., Eufemio Peña, Clemente Rodríguez, Rodrigo Campos, José María López; de Maffo, Contramaestre, Aquilino Fernández, Edmundo Fernández, Carlos Carnero; de Banes, Dionisio Delgado, Laureano González, Eugenio Sagaz, Avelino Torres, Luciano Moralejo, Elicio F. Gutiérrez, Francisco Pérez, Antonio Infante; de Antilla, Antonio Pascual, Alejandro Reod, Luis G. Bell; de Jobabo, Domingo Rodríguez, Angel Moreno, Claudio Alvarez, Manuel Dosal, José Arruza, Ramón Iglesias Amadora Incháustegui; de La Maya, Juan Alonso, Benito González, Soto y López, Manuel Díaz, Manuel Couto, Pedro Montané Martí, de Guantánamo Angel Pintado, señora de Pintado, Laureano Cobián, señora de Cobián, Sierra y señora, José Miret, señora de Miret, José Bastabad, señora de Bastabad, Pedro Alvarez, señora de Alvarez, Benigno Camaaño y Pérez Monte de Oca, todos un cubierto cada uno.

Nos complace hacer público nuestras más sinceras gracias a los señores José Gómez Herrero, José Matos Maldonado y Rafael Sánchez Grimany, organizadores del Comité de Amigos y Admiradores del doctor José I. Rivero, en la Provincia Oriental, por la cooperación prestada a este comité.

IMPORTANTE ACLARACION

Rogamos por este medio a todas aquellas personas o entidades comerciales e industrias que hagan renuncia expresa del importe de los cubiertos, que tengan la amabilidad de remitirnos debidamente firmado el ticket correspondiente o en caso de no remitirlo nos den el número del mismo y su nombre, para poder confeccionar el registro de todas aquellas personas que hagan dejación de los mismos a favor del asilo «San Vicente de Paúl».

El Comité Organizador.

Objetos de arte

Cuervo y Sobrinos

No han aceptado la renuncia a varios jefes de Educación

Hará el nuevo Secretario una visita a los centros de enseñanza de la nación

Visitará inmediatamente los centros de enseñanza de la República el doctor Joaquín Ochotorena, el nuevo Secretario de Educación Pública.

Así se lo hubo de declarar a una comisión de profesores del Instituto de Segunda Enseñanza de la Habana que fué a saludarlo ayer.

Integraban dicha comisión el director y el secretario del Plantel, doctores Isidoro Castellanos y Joaquín Lebredo y la doctora Elena López Hernando.

Se mostró el doctor Ochotorena muy complacido y les anunció que laboraría con gran entusiasmo, poniendo a contribución todos sus esfuerzos, por la enseñanza y la cultura general del país.

El doctor Ochotorena, es el trigésimo secretario de Educación que tiene la República de Cuba desde su fundación, hace 37 años.

Tras del señor Mateo A. Hanna, que fué el Comisionado de Educación del Gobierno Interventor, a quien auxilió eficazmente otro norteamericano ilustre de grata recordación, el señor Alexis E. Frye, ocupó la secretaría de Educación el doctor José Antonio González Lanuza. Con él, pues, se inauguró nuestro departamento educacional, que entonces formaba con el de Justicia, una sola Secretaría de Despacho.

Le han seguido en larga teoría, los doctores Enrique José Varona, Eduardo Yero, Leopoldo Cancio Luna, Fernando Freyre de Andrade, Lincoln de Zayas, que fué ministro en dos ocasiones, Ramón Mesa, Mario García Kholy, Ezequiel García Enseñat, Francisco Domínguez Roldán, Gonzalo Aróstegui, Francisco Zayas, Eduardo González Manet, Guillermo Fernández Mascaró, General José B. Alemán, Octavio Averhoff, Carlos Miguel de Céspedes, Guillermo Belt, Ramón Grau San Martín, Manuel Costales Latatú, Guillermo G. Rubiera, Luis A. Baralt, Jorge Mañach, Medardo Vitier, José Capote y Díaz, Ricardo A. Duval, Leonardo Anaya Murillo, L. R. Martínez, Fernando Sirgo y Aurelio Fernández Rancheso, que la acaba de abandonar para dedicarse de lleno a las actividades políticas.

Distintos altos funcionarios de la Secretaría de Educación, como los directores de la Enseñanza y de la Cultura, doctores José M. Velázquez y José M. Chacón y Calvo y los jefes de Personal y Bienes, Almacén y Efectos Escolares e Instrucción Primaria, señores Raúl Galiano, Manuel Fernández Lopez y A. Esquivel, entre otros, le han presentado la renuncia de sus cargos pero el doctor Ochotorena ha manifestado que no aceptará más que las que resulten imprescindibles y que la propia ejecutoria de los funcionarios, su labor realizada, será su mejor garantía.

Visitó el Departamento de Prensa

El doctor Joaquín Ochotorena visitó ayer el departamento de prensa de la secretaría de Educación con objeto de saludar a los repórters que cubren la informacion de los distintos periódicos capitalinos.

Allí se encontraban, como de costumbre, el doctor Heliodoro García Rojas, Superintendente General de Escuelas y antiguo periodista.

El doctor Ochotorena sostuvo con el doctor García Rojas y los periodistas una interesante y cordial charla, en la que habló de tiempos pretéritos y se sintió un tanto repórter de nuevo al rememorar su actuación en «El Triunfo», uno de los mjs destacados diarios de la vida cubana de aquel entonces.

PEREGRINACION HASTA EL LUGAR DONDE CAYERON

El Jefe del Cuerpo depositó una ofrenda floral ante el Mausoleo de la Necrópolis

VARIOS ACTOS RECORDANDO LA GRAN TRAGEDIA DE ISASI

Con singular brillantez, conmemoró el Cuerpo de Seguridad Pública del Municipio de La Habana el cuadragésimo noveno aniversario del siniestro ocurrido un día como ayer en 1890 en el inmueble que en la esquina de Mercaderes y Lamparilla ocupaba la histórica ferretería de Isasi, lugar donde bomberos y civiles perdieron la vida durante uno de los incendios más terribles sufridos por la ciudad.

El programa conmemorativo, auspiciado por la Alcaldía, constó de una peregrinación oficial hasta la mencionada esquina y colocación de una guirnalda en la placa que allí perpetúa el recuerdo de la catástrofe y en una guardia de honor montada horas después por jefes y oficiales de Bomberos ante la tumba que en el Cementerio de Colón guarda los despojos de las víctimas.

El primero de dichos actos —la peregrinación— se organizó en la Estación Central de Seguridad Pública, Corrales y Zulueta, mediante el siguiente orden: Dos motocicletas de la Sección de Tránsito de la Policía Nacional, abriendo la marcha; la Banda Municipal, una Compañía de supervivientes del extinguido Cuerpo de Bomberos del Comercio, al mando del capitán Massana; otra compañía del organismo veterano también disuelto, «Bomberos de la Habana»; Estado Mayor del actual Cuerpo de Seguridad con el segundo jefe Margarito Terán, al frente; dos compañías de bomberos municipales, al mando del comandante ayudante general Pedro Buch Valdés; el carro-bomba número 5, que conducía la guirnalda; una compañía de Infantería de la Marina de Guerra Constitucional; la Banda del Ejército, dos compañías del mismo y una sección de la Policía Nacional a las órdenes del capitán Sánchez. Esta manifestación recorrió las siguientes calles: Corrales, Cárdenas, Paseo de Martí, San José, Zulueta, San Rafael, Obispo, Mercaderes, hasta Lamparilla.

Desde temprana hora, en la esquina en cuestión, aguardaban el jefe del Departamento de Seguridad Pública, coronel Anselmo Lozano, el ayudante del Alcalde, capitán Moreno; el capitán del Ejército Constitucional José Leal, en representación del presidente Laredo Bru; el comandante Sánchez Ocejo, Amelio Gómez, jefe de Bomberos de Cárdenas; José Notario Reyes, ex-jefe de Salvamento; teniente coronel Evelio Figarola, Juan Cantero, Felipe y Jorge Pazos, capitán Ignacio Pla, Secundino Baños altos funcionarios municipales, varios concejales, periodistas y el personal de Bomberos franco de servicio, con Saint-Brown, hacha, gorra de servicio y condecoraciones. Además, numeroso público.

Todas las fuerzas aludidas marcharon en columnas de escuadras, haciendo un solo alto en Mercaderes y Lamparilla, para colocar la guirnalda tradicional en la lápida. Efectuada dicha colocación, cerca de las diez antes meridiano, desfilaron frente a ella, con «vista a la derecha», hacia el punto de partida. Las Bandas ejecutaron marchas apropiadas en todo el trayecto.

Una vez terminado el desfile en la Estación Central, una comisión, compuesta por el jefe Lozano y varios oficiales, partió hacia la Necrópolis, dando escolta a un carro auxiliar que portaba una hermosísima ofrenda floral, que fue depositada en el Mausoleo erigido a las víctimas del 17 de mayo y donde se montaron guardias de honor hasta la puesta del sol.

También al Cementerio concurrieron numerosas personas.

DISERTARA ESTA NOCHE EN LA A. DE CIENCIAS EL DR. P. NOBO GELATS

Un interesante acontecimiento científico se anuncia para hoy jueves, a las nueve y media de la noche, en la Academia de Ciencias, Cuba y Amargura.

El distinguido galeno doctor Pedro Nobo Gelats, uno de los valores positivos de la ciencia médica cubana, cirujano del Hospital «Calixto García» y del «Instituto del Cáncer», pronunciará una interesante conferencia.

Tratará en su disertación el doctor Nobo Gelats de la Ganglicectomía Simpático-Lumbar en el tratamiento de las úlceras crónicas de la pierna y tratamiento de la cirugía moderna, ilustradas cinematográficamente. Han sido invitados a ese acto cultural no solamente la mayoría de los médicos que se dedican a esta difícil rama de la cirugía, sino también un selecto público que siente curiosidad por las últimas manifestaciones científicas.

JORGE MAÑACH ES OBSEQUIADO CON UN BANQUETE DE DESPEDIDA EN NUEVA YORK

NUEVA YORK, mayo 17. (AP).—El profesor Jorge Mañach, de Cuba, que ha estado enseñando los últimos cuatro años en la Universidad de Columbia, fué honrado hoy con un banquete de despedida en el Mc Alpin Hotel por unos doscientos amigos, entre los cuales figuraban muchos intelectuales hispanoamericanos.

El señor Mañach se propone regresar a Cuba la semana próxima.

La mejor calidad y lo más elegante en JACKET

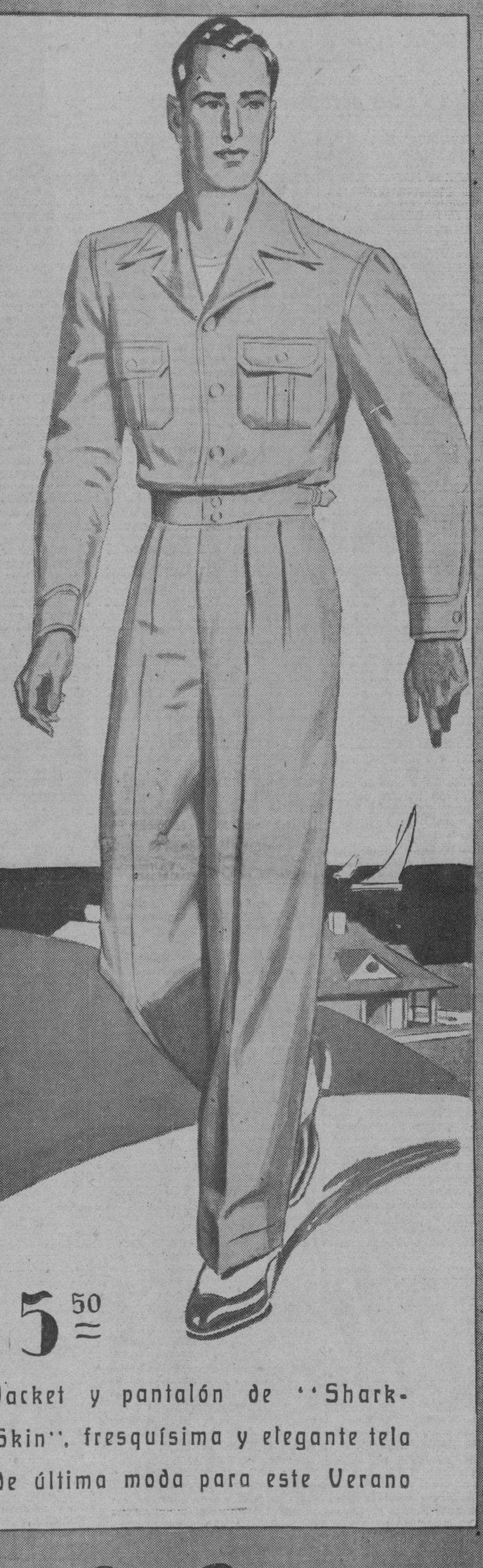

$5.50

Jacket y pantalón de "Shark-Skin", fresquísima y elegante tela de última moda para este Verano

Sucursales Habana: BELASCOAIN 302, MONTE 313, MONTE 713, M. DE GOMEZ

El Gallo — Casa Central Monte 613

Sucursales Interior: CIENFUEGOS, CAMAGUEY, S. DE CUBA

ACLARA EL DR. BUTTARI NUESTRAS RELACIONES CON EE. UU. Y GRAN BRETAÑA

El doctor Edgardo Buttari, secretario de Comercio, hizo anoche las siguientes declaraciones relacionadas con un editorial publicado por un diario de la mañana:

«Habiéndose publicado en un periódico de la mañana un editorial criticando las medidas del Gobierno en materia de seguros, el cual por su espíritu y por su letra tiende a crear cierto malestar entre las clases industriales y mercantiles, motivando una mala interpretación de nuestras relaciones económicas con los Estados Unidos de Norte América y la Gran Bretaña, dos países con los que Cuba está ligada por vínculos y relaciones comerciales cada día más fuertes, debido a la estrecha relación existente, sobre la base del mejor intercambio cultural y económico, y por una estrecha colaboración para el mantenimiento de la paz mundial; es conveniente aclarar, una vez más, que el Gobierno cubano no ha pretendido ni pretenderá instaurar medidas de clase alguna que puedan significar una agresión a los intereses de un pueblo con el que mantiene relaciones armónicas, porque considera que siempre hay un camino, cuando existe buena voluntad, de llegar a un amplio y justo entendimiento.

«Pero como quiera que cualquiera es libre de interpretar a su modo, o de acuerdo con sus intereses, una medida del Gobierno, hacemos estas manifestaciones, aunque consideramos que el buen juicio de la ciudadanía las hace innecesarias.»

Edgardo BUTTARI,
Secretario de Comercio.

Irá a principios de junio a Berlín, El general Pariani

BERLIN, mayo 17. (Havas).—En los primeros días de junio hará una visita a Berlín el jefe del Estado Mayor del ejército italiano, general Alberto Pariani, devolviendo así la que le hizo recientemente en Roma, su colega alemán, el coronel general Von Bauchitsch.

M.E.C.D. 2016

DIARIO DE LA MARINA

(S. A.)
FUNDADO EN 1832.
(Dirigido hasta 1919 por D. Nicolás Rivero y Muñiz)

DIRECTOR: Dr. JOSE I. RIVERO — ADMINISTRADOR: D. CELSO GONZALEZ

Domicilio Social: PASEO DE MARTI, Número 553.
Agente en N. York: Joshúa B. Powers, Ins. 220 East, 42nd. St. New York City.

Editado por la Cía. DIARIO DE LA MARINA (S. A.), cuyo programa consiste en la defensa de los intereses generales y permanentes de la Nación cubana, de los especiales de la Colonia Española establecida en la misma y de la unión y armonía entre los diversos elementos que conviven en el país. Art. 1o. de los Estatutos.

TELEFONOS DEL DIARIO

Dirección	M-2556
Administración	M-7911
Suscripciones	M-7911
Quejas	M-7911
Clasificados	M-7915
Jefe Redacción	M-1287
Redacción	M-7913
Sports	M-7914
Ag. Guanabacoa	XO-1584

PRECIOS DE SUSCRIPCION (Y AVANCE)

	Territorio Nacional	Extranjero	Países Fuera del Convenio Postal
Año	$ 15.90	$ 17.00	$ 20.00
Semestre	8.20	9.00	11.00
Trimestre	4.35	5.00	6.00
Mes	1.50	—	—
Dominical Año	—	3.00	7.00

EDITORIALES

La visita de los escolares campesinos

Dos mil trescientos niños, pertenecientes a los hogares campesinos y a las escuelas cívico-militares, llegaron ayer a la Habana. Vienen de todas las provincias y tomarán parte, en el aniversario de la caída del Apóstol, en la fiesta de la flor martiana. Realmente este homenaje de la niñez estudiosa al maestro por antonomasia, será grato a sus manes. Martí amaba con pasión a los pequeños. Aquel hombre tan recio y tan tenaz en su prédica emancipadora, era suave y dulce con la grey infantil. Consideraba, además, de suma importancia el mejoramiento colectivo, a través de la escuela, fragua de caracteres y crisol de inteligencias. Toda su obra, tan llena de ardor bélico y de ternura humana al propio tiempo, trasciende simpatía y cariño por los pequeños seres que tienen, en sus débiles manos, los secretos del porvenir. Hay, sobre todo, un libro —«La edad de oro»— en el cual puso de relieve la devoción que le inspiraban los niños de su época. Escrito y aparecido en la víspera de la contienda cruenta, encierra un encanto singular y una fragancia inmutable. No cabe duda que el gran consuelo de Martí, su maravillosa esperanza redencionista, residía en los que habrían de recibir la patria, como un sacro legado, de los guerreros de la manigua heroica. Nosotros también, los hombres de esta generación, alimentamos esperanza semejante. Si nos ilusiona el mañana, ampliamente rectificador, es porque tenemos fe en nuestros sucesores. Hoy, por las ciudades y los campos, se extiende la enseñanza como un reguero de luz. Pronto el analfabetismo será, un simple recuerdo triste. Nos lo afirman esos dos mil trescientos escolares que las provincias acaban de enviar a la capital para ofrecerle el halago de una buena noticia: que avanza, a paso de carga, la cultura en nuestra patria. Así le estamos dando cumplimiento, ya que no a todos, a uno de los deseos más fervidos y generosos del cubano ejemplar que se inmoló en el altar de la patria, hará mañana cuarenta y cuatro años.

Con frecuencia, en medio de las duras realidades, nos asaltan grandes inquietudes acerca de la suerte de este pueblo tan digno de ser feliz. El espectáculo de las pugnas ambiciosas y de las rudas incomprensiones, nos desasosiega y alarma. La existencia de las colectividades, como la de los individuos, se caracteriza por las incertidumbres y los contrastes. La vida es lucha tenaz y a veces pérfida. El error sigue a los humanos como la sombra al cuerpo. Debe consolarnos, empero, atenuando nuestro sobresalto, la confianza que tenemos que depositar en los que serán los ciudadanos del mañana. Entre ellos están los dos mil trescientos provincianitos que, en estos momentos, recorren la urbe capitalina con el ánimo y los ojos sorprendidos y orgullosos de sus pequeños méritos personales que han favorecido su excursión a la urbe de que ellos oían siempre hablar con admiración. Cuando regresen a sus lares se llevarán, con sus recuerdos, estímulos y alientos para perseverar en sus estudios. En los corros infantiles del terruño, se alzarán en breve vocecitas emocionadas en loa y descripción de las bellezas citadinas percibidas en unas vacaciones que es posible que esos muchachos conceptúen, durante toda su existencia, como milagrosas. La gran capital, a la postre, es para la gente de los campos algo semejante a la culminación del triunfo. Para estos niños forasteros que, por unos días serán nuestros huéspedes, el viaje a la Habana ha de encerrar los júbilos de un gran premio a sus merecimientos. Al advertir que se les ha hecho justicia, sentirán enardecidas sus ansias de trabajo y buen éxito. Ellos, al irse, habrán cobrado una nueva esperanza en sus destinos. No acompañará esta esperanza sólo a los pequeños y simpáticos excursionistas. También será nuestro tesoro. La niñez que se forja, actualmente, en las escuelas nacionales, bajo el ala propicia de Minerva, constituye la gran reserva moral de la República.

Hacia la equidad fiscal

El hallazgo de nuevas fuentes de ingreso es hoy la preocupación cardinal del Gobierno. O se hallan nuevos subsidios con qué sufragar los gastos del Estado o tendremos que reducir el presupuesto nacional a un nivel muy por debajo de las verdaderas necesidades públicas.

Esto último no es admisible. Hay servicios fundamentales que el Estado no puede desatender; antes al contrario, ha de proveer a ellos con mayor largueza si cabe, a fin de garantizar su eficacia. Precisamente en los momentos de crisis es cuando menos procede la reducción presupuestal, sobre todo en países como el nuestro donde una buena parte de la población depende de las nóminas del Estado, la Provincia y el Municipio.

Se ha hablado de nuevas tributaciones. En términos generales somos opuestos a esta medida. Nuestra agricultura, nuestra industria y nuestro comercio han arribado ya al límite máximo de la rentabilidad y es inútil pretender extraer de ellos rendimientos fiscales de mayor monta. Llega un momento en el proceso económico en que toda nueva imposición o todo aumento de las existentes resulta nulo. Se está, por decirlo así, en el punto de saturación fiscal. Mayores cargos no significan entonces mayor renta. Se produce en la masa contribuyente una especie de acomodamiento, en virtud del cual el sobregiro de las exacciones no opera prácticamente sobre aquélla. De la misma manera que un árbol no rinde más frutos pasada cierta medida, la economía de un país, llegada al «máximum» de su capacidad contributiva, no da más por muy científicos que sean los expedientes fiscales utilizados a ese fin.

Ahora bien, de alguna parte ha de sacar el Estado lo que necesita para librarse de la bancarrota y seguir atendiendo a las necesidades públicas. Todos estamos en el deber de realizar una tarea de iluminación en este sentido. ¿Quedan en nuestra economía zonas explotables fiscalmente? Si quedan, a ellas deben dirigirse, sin titubear, los esfuerzos de nuestros hacendistas, con los cuales deseamos colaborar lealmente, en beneficio del país.

Es innegable que hay en la República ciertas explotaciones de tipo monopolístico, que producen ganancias exorbitantes y que en realidad disfrutan de un evidente privilegio desde el punto de vista fiscal. Una de esas explotaciones es la de los derivados del petróleo. En la práctica hemos podido observar que se trata de un monopolio, cualesquiera que sean las alegaciones teóricas y legales que puedan hacerse. Al trabajar sin competencia, los operadores de tan pingüe negocio pueden señalar los precios que estiman oportunos a artículos de tan vasto consumo, tan de primera necesidad, como la luz brillante, la Kerosine, la tractorina, etc. etc. La luz brillante es un producto de uso cotidiano en todos los hogares campesinos de la isla. Al amparo de un arancel en extremo favorable, el petróleo se importa con derechos mínimos, y luego se refina en el territorio nacional, elaborándose así un largo catálogo de derivados, cada uno de los cuales es objeto de un tráfico interior tan intenso como beneficioso. Parece lógico que las ventajas que nuestro arancel concede al petróleo reviertan en favor de las clases consumidoras. No resulta así, sin embargo. La luz brillante se vende en Cuba a un precio mucho más alto que en cualquier parte de los Estados Unidos. Por consiguiente el benigno arancel sólo favorece a la entidad importadora y refinadora. Para el pueblo sería lo mismo que la luz brillante se importase ya elaborada y para el Fisco sería mejor porque percibiría los derechos aduanales correspondientes.

No es justo ni equitativo que mientras la mayor parte del comercio y la industria está contribuyendo a los gastos públicos en la máxima medida de sus fuerzas, haya en el país explotaciones monopolísticas que obtienen una utilidad excesiva porque no están gravadas fiscalmente en la misma proporción. Las cargas fiscales deben repartirse con equidad. No puede hablarse de forzar las recaudaciones, mientras no se acuda a ciertas empresas que se encuentran de hecho en una situación de privilegio. Hemos señalado un caso. Hay otros que señalaremos también, porque creemos un deber de esta hora contribuir con nuestro modesto aporte de esclarecimiento y de consejo a la solución de la crisis económica que el Estado confronta.

EPISTOLARIO DE OTEYZA

Sr. D. Diego Martínez Barrio.
A bordo del «Champlain».
Océano Atlántico.

Antiguo amigo:

Un cablegrama del Havre me entera de que ha embarcado usted con rumbo a Nueva York, si bien declarando «que se propone establecer su residencia en Cuba». Y esto último es lo que me hace apresurarme a escribirle, para darle por anticipado la bienvenida, ya que ha de serme muy grato ver a usted y con usted conversar. Conversar, sobre todo, pues lejos de la patria hace tanto tiempo, gusto pedir noticias de ella a los antiguos amigos que la abandonaron recientemente.

A su llegada aquí le acogeré, por tanto, con el endecasílabo de «El puñal del godo» que dice:

«Háblame de mi España, Teudia (amigo),
aun cuando a este sonoro verso haya de limitar la recitación, puesto que los siguientes, no menos sonoros, diciendo:

«Háblame de ella tú, que eres el (solo
en quien traición tan fea no (halló abrigo;
en quien tu pobre rey no en- (cuentra dolo»

ya no resultan aplicables a usted.

Usted, con su separación del partido radical llevándose todos los diputados que pudo, inició la «traición tan fea» quebrantadora del único instrumento de gobierno que tenía entonces la República. Y usted acometió así con «dolo» a su «pobre rey», que era don Alejandro Lerroux, el generoso jefe político que le sacó de la nada y le alzó hasta insoñables posiciones. Pero pese a ambos procederes suyos, y, precisamente, de sus dos procederes tales, deseo que me hable usted cuando nos encontremos en ésta para nosotros tierra de paz.

Yo habré de preguntarle nada más que cómo han sido de angustiosas, de deprimentes, de aniquilantes las etapas sucesivas por que ha pasado usted, hasta convencerse de cuanto se equivocó. Una simple pregunta, y aun una pregunta simple, pues ya puede suponerse la respuesta, quien piense que usted obró de buena fe, según yo pienso piadosamente.

Sí; yo desecho ahora los malos pensamientos de que le llevó a quebrantar el partido radical y a ser ingrato con Lerroux la vana ambición. Y admito que juzgó poco republicana, liberal y democrática, aquella situación que gobernaba apoyándose en las derechas. Pero tengo que deducir, que usted actuó buscando para la República más liberalismo y mayor democracia en el Gobierno.

¡De ahí la enorme, la terrible, la catastrófica equivocación de usted! Usted apoyó a las izquierdas, a las extremas izquierdas, a las desbordantes izquierdas, y éstas triunfaron. ¿Para traer a la República el liberalismo grande y la democracia ampliada que usted quería? Puesto ya a pensar piadosamente, no albergaré el infame pensamiento de que consideró usted liberal y democrática la manera cómo se ha gobernado España. Ni que consideró usted siquiera que lo que se hacía era gobernar...

Por eso quiero que me cuente usted lo que como liberal, como demócrata y como republicano ha sufrido viendo perderse la República. Y conste que no es por cruel curiosidad, sino con un clemente propósito. El de escribir luego la relación de sus vergüenzas y sus dolores, de sus bochornos y sus tormentos al que fué tan buen amigo de usted y sigue siéndolo mío. ¡Quiero ver si logro que le perdone don Alejandro Lerroux!

Conque vaya usted haciendo su examen de conciencia, para confesarse conmigo en cuanto llegue, que buena falta le hace.

Soy, sin más, de usted atento s. s. q. e. s. m.

Luis DE OTEYZA.

La Habana, 18 de mayo de 1939.

Al Margen de la Historia

LOS DOS HOMBRES

Ludendorff y von Hindenburg se completaban. El primero poseía altas dotes intelectuales y, en algunos sentidos, podía calificarse de genial. La grandeza de sus concepciones estratégicas y tácticas no ha sido alcanzada por ningún otro general de la guerra de 1914, si se exceptúa al insigne generalísimo del ejército imperial austro-húngaro Conrad von Hoetzendorf. Por su parte, el viejo Hindenburg tenía la fuerza de voluntad, la calma y la reflexión necesarias para mandar un cuerpo de ejército en momentos desesperados. Y, juntos, triunfaron rotundamente en la campaña de Rusia. El desastre de las mejores tropas del zar en los lagos Masurianos fué recibido en Alemania con grandes manifestaciones de júbilo. Y Hindenburg fué elevado a la categoría de héroe nacional en pocas horas.

Después del fracasado ataque a Verdún, el kaiser decidió relevar al generalísimo Falkenhayn. Y el 27 de agosto de 1916, el general von Lyncker, jefe del Cuarto Militar de Guillermo II, se presentó en la residencia de Falkenhayn y le dijo:

—Su Majestad el emperador me encarga le avise que, estimando que la declaración de guerra de Rumania crea una situación nueva, ha decidido celebrar mañana un consejo en su Cuartel General de Pless.

Hizo una pausa el enviado, y agregó:

—Y ha convocado para mañana, al mariscal von Hindenburg y al general Ludendorff, porque desea saber lo que piensan estos jefes de las operaciones que se están efectuando en todos los frentes.

—Perfectamente—respondió Falkenhayn.

Y como era un caballero y un soldado obediente, aquella misma tarde envió su renuncia al emperador.

Veinticuatro horas más tarde, Hindenburg era nombrado generalísimo de los ejércitos imperiales y Ludendorff su Jefe de Estado Mayor...

Al publicarse la designación del héroe de Tannenberg, el ejército se llenó de entusiasmo:

—¡Ahora la victoria es nuestra!—gritaban los soldados.

—¡A París!

—¡Hindenburg manda ahora! ¡Viva Hindenburg

Y el nuevo generalísimo, hombre prudente, se limitaba a decir a cuantos le felicitaban:

—Yo no soy más que un hombre. No hago milagros, señores...

Esta frase, repetida una y otra vez por el viejo hidalgo, se llegó a convertir en su timbre de gloria. «¡Qué modestia la suya»—decían en todas partes—«Dice que no hace milagros... Como si el haber derrotado a los rusos no hubiera sido algo sobrenatural»...

Y mientras Hindenburg y Ludendorff se disponían a recuperar el tiempo perdido, trazando nuevos planes de campaña, en los círculos «ilustrados» germinaban las críticas.

—El que manda es Ludendorff—decían desdeñosamente los «sabios», a mil kilómetros del campo de batalla.

—Hindenburg es un topo. Como es noble, figura en primer término, pero el que sabe es el otro.

Y así, sucesivamente.

En los periódicos se atacaba veladamente al generalísimo, porque nada despierta más la envidia que el triunfo, y en voz baja decían los berlineses...

Y hasta se le dió un apodo denigrante: «El general ¿Was sagst-du?» («El general ¿Qué dices tú») porque, según se aseguraba, en cuanto le querían hacer resolver algún problema urgente, se volvía hacia Ludendorff a consultarle:

—¿Tú qué dices?

Y se llegó a inventar la siguiente anécdota. Un oficial habla con su jefe:

—Esta tarde fuí a recibir órdenes al Cuartel General.

—¿Y qué le dijeron?

—Nada: Ludendorff está de viaje.

Sin embargo, aquellos dos hombres se completaban... Hindenburg no hubiera sido lo que fué sin Ludendorff, pero Ludendorff, sin el viejo hidalgo como jefe supremo, tampoco hubiera conquistado los laureles que conquistó. Es insensato anotar todos los éxitos del binomio guerrero al talento excepcional de Ludendorff, porque, en muchas ocasiones la habilidad, la experiencia y el tacto de von Hindenburg fueron superiores a la inspiración genial de su Jefe de Estado Mayor.

José SANCHEZ-ARCILLA.

ENTRELINEAS

ANTOLOGIA PATRIOTICA

La doctora Barinaga ha prestado un gran servicio a la nacionalidad. Nada más difícil que hacer una antología. Quién sabe lo mejor que puede haber, quién puede encontrar la rosa más fragante y bella en el conjunto armonioso de un ramo de rosas recién cortadas, de rosas de primavera en el amanecer?

La antología era, hasta hace poco, una forma arbitraria de enjuiciar El nombre del poeta, del escritor, nada influían en la gestión editorial de recopilar motivos de trabajo, a veces muy lejano de la preferencia del autor, de su calidad esencial. Una antología era, entonces, una pretensión mercantilista en la cual siempre salían burlados el autor y el público. Nada más infame—término discreto en el vocabulario del mal gusto—que la inmensa mayoría de los libros antológicos que hemos hojeado. ¿Quién se presta, quién se brinda, de manera cordial, a servir de trillador en un campo de trigo maduro en el que todas las espigas son lozanas y altas?

Graciella Barinaga, pacientemente, amorosamente—que es como decir acertadamente—ha hecho una antología de versos patrióticos. Sin pensarlo, y sin plan previo que enturbiara la legítima, la justa ansiedad espiritual que la dominaba, se dirigió inquisidora a las hojas del almanaque. 10 de Octubre, 24 de Febrero, 20 de Mayo, la muerte del Apóstol, la del Titán glorioso, y otras efemérides más, y recogió en la próvida cosecha ajena lo mejor que había aportado; también, lo mejor que saltaba en la suya.

II

Ya no podrán decir nuestros maestros ni nuestros periódicos, ni los declamadores de poemas extranjeros, que carecen de un breviario patriótico. Ya no pueden, principalmente estos últimos—que prefieren las extravagancias verbales de García Lorca o los saltapericos folklóricos de Palés Matos—mantener un programa de apetencia pública sin que la musa emocionada del poeta civil salga al encuentro dl olvido. La patria y Dios es lo primero, y ojalá estuviéramos en las Cruzadas en que cada mujer sonreía al héroe con tal de que conquistara un metro de tierra santa Estar cerca del lugar en que se inmoló a Cristo es ya una forma de resplandecer, de perdurar en el tiempo y en la historia. Mas no debemos acogernos al disimulo de la afinidad, sin confundirnos, por placer del espíritu, en su esencia misma.

III

La doctora Barinaga, que sabe que el medio es indiferente, la generación frívola y el gobierno indolente, dió término a su admirable trabajo para saciar una legítima vanagloria. Ama a la Patria y a sus héroes, a sus poetas, a sus guerreros, a sus mártires y a sus hombres—símbolos, y ha querido unir su nombre a la pleitesía ideal de que se les conozca y se les reverencie. Tenía que ser una mujer la de esta faena constructiva. Amamos, mujer: luego somos felices amando simplemente.

La ilustre autora del libro pudo haber dado a luz otros libros suyos que duermen, inéditos, el sueño de los justos. Pero no, ella quiso aportar a la cultura, a la necesidad ciudadana, al instante de la preocupación trascendente, un manojo bellísimo de poesías patrióticas en el cual vibran todas las escalas y se manifiestan todos los sentimientos.

FINAL

Ligeros defectos tiene esta Antología patriótica de Graciella Barinaga. Defectos de transcripción de poemas. Copia de versos. Al menos, hemos encontrado tales deficiencias en los que ha tenido la gentileza y la cortesía, que mucho agradecemos, de insertar de nuestro huerto Pero en definitiva, ¿qué importan los errores materiales ante la sustancia, el perfume, el corazón mismo del poema?

La doctora Barinaga puede estar satisfecha. Al cumplir con su deber de conciencia, ha logrado el mayor de los triunfos: que la crítica más responsable pueda decir hoy que ha prestado el mejor servicio a la nacionalidad. Servicio de su talento, de su exquisitez, de su amor y de su fina sensibilidad.

E. Fernández Arrondo.

La Formación Geológica de Cuba

LAS INVESTIGACIONES REALIZADAS POR EL PROFESOR HOLANDES L. RUTTEN Y EL FUTURO MAPA GEOLOGICO DE LA REPUBLICA

Por WILLY DE BLANCK

En el «Rotterdam», camino de Europa, se me ha presentado la oportunidad de conocer al profesor de Geología de la Universidad de Utrecht, L. Rutten, que acaba, por segunda vez, de proceder en Cuba, en compañía de varios discípulos, a cuidadosas investigaciones relacionadas con la estructura geológica de nuestro territorio.

La formación geológica de Cuba ha sido poco estudiada todavía, a pesar de lo que para la ciencia y para la economía nacional significaría conocerla y poderse contar con un completo mapa geológico cubano. Existe un mapa geológico de Fernández de Castro y Salteraín y débese a un norteamericano, Sydney Lewis, uno que permitió al profesor Rutten, en 1933, emprender investigaciones en Pinar del Río, Santa Clara y Camagüey. A otro norteamericano que conoce bien a Cuba tiene que agradecérsele igualmente el haberse ocupado de este asunto. Me refiero a R. H. Palmer, autor de un bello mapa geológico de las provincias de la Habana y Matanzas.

Fué en 1930 que se le ocurrió al profesor Rutten—después de haber realizado exploraciones en las Antillas holandesas, Aruba, Curazao y Bonaire—proceder a trabajos de ordenamiento geológico en la República, pensando poder procurarse en ella elementos susceptibles de servirle de punto de comparación con los de las otras Antillas. Y de ahí, de febrero a agosto de 1933, con el mapa de Lewis en mano, las investigaciones suyas que acabo de señalar en el párrafo anterior. Año en el que tuvo él la idea de llegar a ser el autor del más completo posible mapa geológico de Cuba. Al pensar en el más completo posible mapa geológico cubano ha expresado el profesor holandés exactamente su pensamiento. No se le ha ocurrido decir: El mapa geológico completo de Cuba, sabiendo él que no podría darse a luz tal mapa sino después de muy prolongados y costosos estudios que si útiles serán, indispensables no son por el momento, siendo, en realidad, por variadas razones, limitado el campo geológico nacional. A esos muy costosos y prolongados estudios no ha podido proceder el profesor. Podrán, pues, entre otros, reprochársele a su futuro mapa defectos cualitativos relacionados con la edad relativa de las formaciones geológicas y su relación tectónica; pero lo cierto es que su obra una vez impresa, será de indudable beneficio para la enseñanza, para la cultura, y facilitará las investigaciones de orden minero y agrogeológico. En lo que al agua artesiana se refiere nos prestará enorme servicio, siendo este problema de verdadera importancia para nuestra existencia y agricultura, dadas las sequías que tanto perjuicio nos causan durante largos meses cada año.

En días pasados dió fin el profesor Rutten a su segunda investigación científica realizada por partes del territorio nacional en que en el curso de la primera no puso el pie Tarea que no desarrolló sin tropiezos, obligado frecuentemente a residir con sus acompañantes, durante días y días, en lugares solitarios alejados de la civilización.

Por segunda vez llévase él numerosas cajas conteniendo colecciones de muestras de nuestro suelo. Clasificado definitivamente y estudiado ese material, sus discípulos procederán a redactar tesis relacionadas con la ciencia a que dedicarán su existencia. Y sólo entonces, dentro de tres o cuatro años, podrá el profesor, en colaboración con R. H. Palmer, y después de haber pasado en revista en detalle toda la información poseída por la cultura con respecto a la formación del suelo cubano, emprender la formación del mapa geológico de casi toda la República.

Dados mis casi inexistentes conocimientos en materia de geología cederé la palabra, en los siguientes párrafos, al profesor Rutten, permitiéndole ofrecer un perfil de su obra, contentándome yo con proceder a extractar en lo posible su pensamiento, limitado al espacio de que dispongo. De desearse mayor información pudiera recurrirse a él y también consultarse la conferencia que recientemente ofreció en la Habana en la Academia de Ciencias, sin alcanzar a mi juicio la publicidad que merecía:

La Perla de las Antillas pudiera compararse a una vieja coqueta remozada después de recurrir no sólo a crema para cubrir su semblante, sino a polvos, un polvo blanco y otro rojo. La crema es la formación terciaria que hace invisible las formaciones preterciarias, generalmente fuertemente plegadas y quebradas. El polvo rojo y blanco es la capa de alteración que cubre las formaciones preterciarias y terciarias, de tanto espesor, en casos, que en grandes extensiones nada se ve en la superficie de la roca madre del subsuelo. La presencia de extensos depósitos terciarios y de capas de alteración limitan mucho en la isla las investigaciones geológicas.

El profesor de geología de la Universidad de Utrecht, L. Rutten, (en el centro) y sus discípulos R. de Vletter, J. Hermes, J. Kingma, A. Van Wessem, B. van Raadshooven y F. Keyser, los cuales han realizado importantes investigaciones de orden geológico en Cuba. Al profesor aludido se deberá el futuro mapa geológico de Cuba, casi completo, dentro de tres o cuatro años.

Para el mapa geológico es la formación terciaria igual a toda otra. Podría hacerse un mapa geológico cubierto enteramente por capas terciarias. Pero las formaciones más interesantes de Cuba son las preterciarias, inaccesibles al geólogo en las regiones terciarias. Así, en la cuenca de Morón, que se extiende desde Sancti Epíritus a la Florida y desde la costa sur a la norte, las antiguas formaciones son solamente visibles en pequeñas regiones, cubierto el país en gran parte por la formación terciaria, fuertemente alterada en su superficie. Descorazona en Cuba querer penetrar en lejanísimas épocas de su existencia. No quiere esto decir que su formación terciaria no sea importante; por el contrario, los suelos que se encuentran sobre esa formación son los más fértiles; a veces se pueden «mapar» los límites terciarios observando los verdes campos de caña. Existe, además, la posibilidad de dar en Cuba con agua suficiente para la irrigación, en las grandes cuencas. Al geólogo, sin embargo, las capas terciarias no le interesan grandemente

¿Será necesario recordar que donde se da con capas espesas de alteración limítase el conocimiento de la geología? Me refiero a regiones donde la roca fresca no es visible y donde precisa proceder a las observaciones en pozos, en cortes profundos de carreteras y ferrocarriles, en túneles o en excavaciones donde el suelo superficial hubiere sido removido.

Si dos causas principales limitan el conocimiento de la geología cubana existe igualmente otra cuya raíz está en la geología misma: En la gran complicación geológica de varias partes del suelo cubano. Un ejemplo: Estudiados este año cuatro perfiles en la Sierra de Jatibonico, al Oeste de Morón, cada sección se diferenció de las otras. A lo dicho debe agregarse la existencia de factores que limitan el conocimiento geológico y que tienen carácter sociológico y económico: El ser Cuba país más agrícola que industrial, y, además, poco poblado. Lo cual, como puede suponerse, no tiende a procurar al observador las facilidades que en otras partes encuentra bajo las casas, en las canteras, en los túneles y excavaciones, etc. etc. Regiones de Cuba hay donde un estudio detallado exige formación de numerosísimos pozos. Una de ellas es la llanura que se encuentra al Sur de Puerto Padre. En las naciones muy industrializadas la labor del geólogo es más fácil.

En la República el hecho de existir relativamente pocas carreteras y caminos opone resistencia al trabajo del geólogo. Por otra parte, la región más oriental de Santiago de Cuba hállase tan escasamente poblada que no ha sido posible estudiar la geología del territorio mucho más al Este de Guantánamo ni penetrar hasta el centro de las partes montañosas situadas entre la costa Norte y la zona San Luis-Guantánamo En la región situada entre la carretera central y el ferrocarril del Norte, en la parte oriental de Santa Clara, siendo muy escasos los medios de comunicación no se ha podido proceder a levantar sino unos pocos perfiles transversales con gran dificultad.

Claro está que el factor que más limita el conocimiento geológico de Cuba es la inexistencia de un mapa topográfico moderno. Los mapas del ejército cubano son muy buenos pero no contribuyen al estudio minucioso de la constitución geológica de la Perla de las Antillas.

El profesor Rutten parte por segunda vez de Cuba encantado tanto con su suelo visible como con su suelo invisible o geológico. Estado de espíritu compartido por sus discípulos.

En la conferencia que pronunció él en la Academia de Ciencias a que he aludido, al terminarla, abandonando el campo de la ciencia, expresó, con razón, el voto de que mantengamos los cubanos por ahora nuestra vida agrícola, desarrollándola. Centros industrializados como los de Inglaterra, Alemania o Bélgica, dijo, serían un infierno en una nación tropical. «Preferible es vivir en la manigua a vivir en tales medios», opinó.

Mucho podrá aumentar la población agrícola, dijo también el profesor, antes de que nuestra tierra le niegue riquezas al hombre. Java, con un territorio del tamaño del de Cuba, procura alimento a una población de cuarenta millones de seres. Al acrecentarse la población rural cubana es cuando se impondrá la industrialización susceptible de incrementar su producción por la agricultura, enriqueciendo así más la República.

Espera el profesor Rutten que continúen algún día, jóvenes cubanos la obra que inició Humboldt. Y me pregunto por qué motivo no aprovechó su estancia en Cuba para hacer de sus discípulos para lograrse de que lo acompañaren en sus labores. Sus investigaciones algunos profesores a los que un buen acopio de conocimientos prácticos en el campo de la geología, de provecho les hubiere sido; o de lo contrario por qué no se trató de sumar a los discípulos del doctor Rutten un grupo de estudiantes cubanos que, al regresar de su «tournée» por el mundo misterioso geológico nacional, hubieren podido ofrecer el valioso contingente de nuevos conocimientos de los distinguidos educadores.

A bordo del «Rotterdam», de MCMXXXIX.

A TRAVES DE LA VIDA

LA FORTUNA DE NACER Y EL ARTE DE MORIR

Un aviador llamado Bernard Laugerot montó en su máquina, un biplano, y subió a los cielos. Algunos minutos después descendía vertiginosamente, estrellándose contra la tierra.

Bernard tenía 32 años de edad Sus excelentes cualidades como hombre trabajador y concienzudo le habían hecho obtener el grado de «jefe piloto» en Buc, lugar situado a cuatro kilómetros de Versalles, en Francia. El año anterior había ganado un título de aviador. Por su serenidad y su arrojo prometía mucho.

En una palabra: era un hombre bueno y útil a la sociedad.

Parece ser que en la profesión de aviador no envejece nadie. Unos duran un poco más que los otros; se sostienen algo, pero al fin caen.

A Bernard le tocó una efímera existencia profesional de diez y ocho meses. Se fué al abismo, como los demás, pero en su caída arrastró a otra persona.

La señorita Amicel, de 25 años de edad, aspirante a un diploma de aviadora, le acompañaba ese día, como pasajero. Discípula de Bernard murió un cuarto de hora después de su profesor. Ambos, en su paso por el mundo, en la lucha por la existencia y en el goce de la vida, tardaron—como dijo el poeta—«el espacio de una mañana».

Anotado el hecho por la prensa, apenas si ocupa un cuarto de columna. Ni un comentario, ni una reflexión siquiera. La cosa es ya muy común y hasta vulgar, para que interese.

Preciso es convenir que el ser humano es un tipo bien complejo. Por una parte funda hospitales, estudia afanosamente, se bate cuerpo a cuerpo con la muerte para arrancarle la presa y logra, con infinitos desvelos, salvar una existencia que a veces está carcomida y que en muchas ocasiones es inútil. En otras circunstancias defiende a brazo partido, a un gran criminal y no le condena a la última pena más que cuando ha agotado todos los recursos por salvarlo.

Parece como si amara mucho a semejante, ¿verdad?

Pues, al contrario, no tiene inconveniente en consentir que ese semejante suyo se exponga a morir, un espectáculo que entretiene a divertir a los demás.

La vida vale algo. Por eso nos tristecemos y no nos conformamos con que sea arrebatada, violentamente, sin provecho alguno de sus semejantes. Hay que morir, pero es lo mismo dejar al mundo después de rendida la misión, que salir de él cuando hay deberes que cumplir, trabajos que realizar y obligaciones pendientes con las demás criaturas. Prefiérceme que Dios debe ver con malos ojos esa tolerancia aunque los hombres pierden la vida a título de valientes o de atrevidos, y, en fin, moral es tan reprochable jugar con la existencia sin una razón plausible como privar la de otro por los impulsos de la violencia o de la ira.

Pero la humanidad es incomprensible. En el mismo aeródromo de Buc, casi sobre los cuerpos palpitantes de los infortunados que allí perecieron, acaban de subir, para batir el «record» de altura, Perreyon, piloto de la casa Bleriot, constructora de aeroplanos y una pasajera, la señora Flagnis, que quiere participar de ese honor.

Parece la reciente proeza un desafío a la fortuna. Han subido «por sí mismo» un hombre y una mujer, batieron el record de 5.100 metros y sólo han conseguido que otro, a la vez, haya subido aún a mayor altura.

Todo eso es insensato y mientras no se consiga la estabilidad en el espacio insistir en cruzarlo no es más que una temeridad descabellada.

¡Pobres hombres que entran y salen de la vida sin saber llegar, sin saber quedarse y aún más, sin saber cuándo deben marcharse...!

Héctor DE SAAVEDRA.

DESDE PARIS

FRASES DE ORO DE TOLSTOY

Isnaia Poliana no está lejos, ni en el tiempo ni en la distancia. Isnaia Poliana es de siempre y está en el fondo del corazón de todos los hombres puros. Es una capital del espíritu.

Fué en Isnaia Poliana que Tolstoy fué interrogado por un periodista occidental, en los momentos de la guerra ruso-japonesa. El periodista occidental lo había querido «situar» en el conflicto, hacerlo inclinarse a cualquiera de los dos platillos de la balanza, preguntándole sobre lo que pensaba del «europeísmo» y del «asiatismo». Las manos en el vientre, hundidas en su ancho cinturón de cuero, con el aire simple y altivo de un gran señor que lo era sin que nadie hiciera nada por que fuera así, el gran mujik de blusa campesina respondió:

—¿La civilización? ¿Consiste eso en viajar rápidamente? ¿Es el samovar que en el fondo hace muy poca falta? ¿Es imponer a la masa de hombres oscuros trabajos penosos para permitir que una minoría gane beneficios artificiales y estrictamente materiales? No lo creo. La civilización, según mi opinión modesta, es una cuestión de perfeccionamiento espiritual, de pulimento interior dentro del progreso material de la comunidad humana. Por tanto no me pregunte usted nada sobre los colores de la piel. Yo no hago ninguna distinción entre las razas. Yo estoy por el hombre ante todo. Por el hombre sobre la tierra. Y yo le digo esto especialmente: que no hay ninguna guerra, absolutamente ninguna, escúcheme usted bien, que valga el sacrificio de una sola vida humana...

Eso fué todo. La entrevista terminó allí. Pero sus palabras quedaron temblando en el corazón de los hombres, como un evangelio.

En los momentos por que atraviesa la humanidad es bueno recordar aquellas palabras de oro de Tolstoy, venidas directamente de la capital del espíritu que era, y que sigue siendo, Isnaia Poliana.

Por períodos, la humanidad se carga históricamente de aberraciones extrañas, de aberraciones que encontramos ya a lo largo del tiempo y que tienden a circunscribir el espíritu. Hay una ciencia que pocos hombres estudian: la filosofía de la historia. Esta ciencia es el extracto de la crónica, el resumen estricto de todas las experiencias humanas, la más práctica lección de cosas que se conoce. Pero ninguno de los jefes de Estado, ninguno de los grandes capitanes la tienen al alcance de la mano, en la mesa de noche, que es donde todos debieran tenerla.

Voluntariamente no quiero referirme, con nombres y señales, a las aberraciones actuales que tendían a una riposta anticipada en las palabras del filósofo de Isnaia Poliana. Pero todo el que me lea sabrá a qué me refiero.

Esas aberraciones que no quiero llamar por su nombre las encontramos desmenuzadas en cualquier texto de la filosofía de la historia. Existieron en muchos períodos de la historia. Las encontramos entre los egipcios, entre los asirios, entre los romanos, entre los griegos mismos, que con alguna razón se creían la élite única de la humanidad. Y las encontramos después en el Medioevo Europeo, en el Renacimiento. ¿Por qué era preciso revivirlas y actualizarlas con tanta pasión y tanta saña? ¿Por qué se olvida con tanta facilidad la experiencia descabellada de los ayeres? ¿Por qué?

Esas aberraciones que limitan las razas y les señalan cuarteles y pabellones aislados para que evolucionen, instaladas las unas en los beneficios de la hegemonía, las otras en la tristeza del exilio, olvidan que unas y otras no son sino harina del mismo costal, para decirlo con un proverbio castellano; que todas son frutos del mismo suelo terrestre; que todas son humanas.

Todo eso tiene el carácter de las verdades eternas, y el que se aparte de las verdades eternas matemáticamente anda extraviado, camina sobre el error. Los discípulos de Isnaia Poliana, aunque no tengamos un relieve sensible ni visible, estamos en el deber de repetir todo esto, con la misma sinceridad con que podemos gritar, a un hombre que va a poner el pie sobre una cáscara y romperse el cráneo: «¡Eh, cuidado!»

Revisad las circunstancias, hacedle la prueba, estudiad las aberraciones actuales, y veréis que tengo razón cuando os digo que Isnaia Poliana es una capital del espíritu.

Eduardo Avilés Ramírez.

A UNA ESPADA

En la armería yace la espada arrinconada,
reliquia de la Historia, símbolo del denuedo;
tiene la empuñadura de oro, damasquinada;
fué forjada en las fraguas famosas de Toledo.

¿Fué en el Milanesado o en la Sant

Ordenan se suprima el alumbrado público en Tiscornia en vista de que no paga ese departamento sus adeudos

Establecida la vigilancia de la Policía en la Zona Fiscal de Cárdenas. Serias dificultades en el Central «Australia» para liquidar sus azúcares a los colonos

A motivo de la queja formulada por la Admor. de la Zona Fiscal de Cárdenas, de que se ha suspendido la vigilancia policíaca en dichas oficinas y la que Hacienda trasladó a la Defensa Nacional, ha sido restablecido ese servicio.

La Dirección del Servicio Central manifestó ayer su satisfacción al Secretario de Defensa por haber solucionado el asunto con tanta premura.

Dificultades en el Central Australia

El Delegado de la Secretaría de Hacienda en el Central «Australia», Sr. Nasi, ha dado cuenta de las dificultades que sufre esa industria azucarera, por los adeudos que la empresa tiene con los obreros y con el Ayunt. Municipal.

Según el informe del delegado, el pasado sábado la National Bondy Warehouse que tiene los almacenes depósitos en el Central «Australia», pidió certificación por 647 sacos de azúcar a favor del colono Octavio García para la liquidación de cañas, molidas en la presente zafra, pero ni los estibadores quisieron cargar dichos sacos ni el gremio hacer la operación de embarque, debido que el Central adeuda dos semanas. Hasta que no las abone, no permitirán dicho embarque.

Además, en la actualidad hay en el almacén 1,492 sacos de azúcar, y, en casillas en el Batey 2,000 de los cuales hay embargados 1,500 sacos por la Admón. Municipal de Jagüey Grande, para responder a contribuciones vencidas.

Una película sobre petróleo

Por el Ing. Sr. Eduardo I. Montoulieu, Director del Fondo Especial de Obras Públicas, y actualmente Delegado Especial del Secretario de Hacienda, se dará una explicación de los detalles de la película que se exhibirá en la Sociedad Cubana de Ingenieros, situada en Ave. de Bélgica No. 8, sobre el proceso de la perforación de pozos de petróleo, cedida por la Shell Mex para exhibirla a cuantos tengan interés en el desarrollo de esa industria en nuestro país.

El acto se efectuará hoy jueves a las 5.30 p.m.

Plazo vencido

Ha transcurrido el plazo de 20 días concedido por la Secretaría de Obras Públicas para que el Campamento de Tiscornia abone el gasto de flúido eléctrico consumido, por lo que ha dado órdenes para que se retire de aquella dependencia el alumbrado público.

RECUERDE...

que el **SABADO** con motivo de celebrarse la fecha patriótica del glorioso **20 DE MAYO** no abriremos.

APROVECHE...

el **JUEVES** y **VIERNES** para efectuar sus compras, beneficiándose de las innumerables oportunidades, que como fin de mes, le brindan nuestros precios rebajados.

LOS PRECIOS FIJOS
REINA AGUILA ESTRELLA

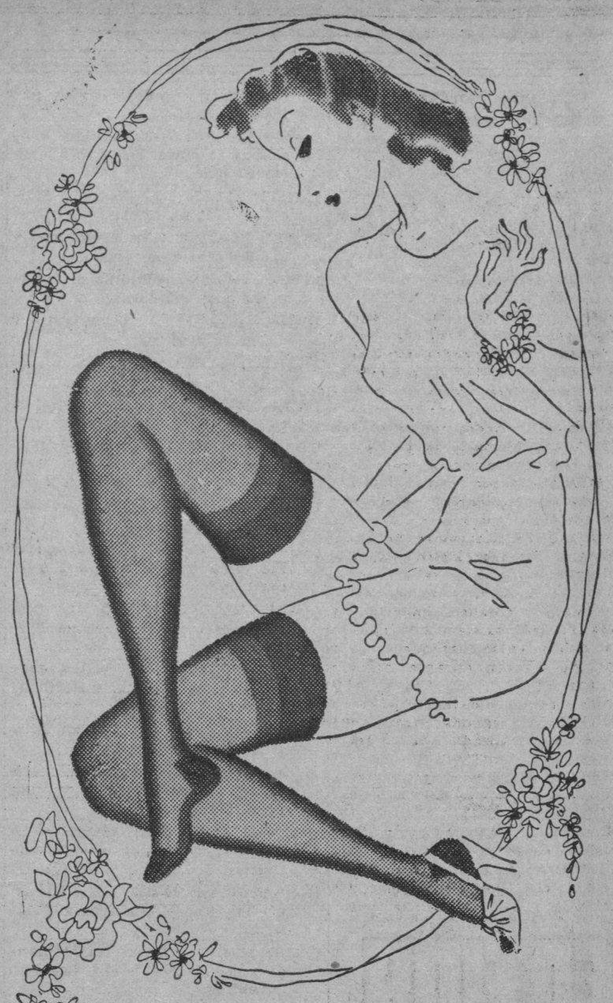

La media moderna es el complemento de la elegancia femenina

Nuestro departamento de medias es famoso por la calidad de su surtido y por sus precios.

Gasa chiffón	40 c.
Seda chiffón	48 y 57 c.
Gasa extra	63 c.
Chiffón doble	75, 80 y 95 c.
Seda doble y chiffón	1.00
Gasa extra fina	1.25
Gasa chiffón	1.45
Gasa garantizada	1.65
Fantasía, talón y punteras calados	1.30

LOS PRECIOS FIJOS
REINA AGUILA ESTRELLA

CRONICA HABANERA

LA SEÑORA DE HERRERA

Celebra en esta fecha su onomástico la señora Mari Feli Nogueira de Herrera, joven y bellísima dama que brilla en nuestra sociedad más distinguida.

Con ella está de días su amantísima abuelita, la respetable señora Felicia Aristi viuda de Sanguily.

Reciban ambas damas nuestro saludo, cordial y afectuoso.

ALMUERZO ELEGANTE. — Un almuerzo, selecto y elegante, ofreció ayer en horas del mediodía, en su regia mansión del Vedado, la señora Condesa de Revilla de Camargo.

Los invitados de la gentilísima dama tomaron asiento en una gran mesa dispuesta con exquisitez y buen gusto.

He aquí sus nombres.

Sylvia Hernández de Rivero, la bella y elegante esposa del Director del DIARIO DE LA MARINA.

La Marquesa de Perijaa.

Amelia Hierro de González, interesante esposa de nuestro administrador.

María Luisa Gómez Mena.

Y el señor Miguel Perijaa.

Hoy, en horas de la noche, ofrecerá una comida la bella y gentil Condesa de Revilla de Camargo, última de la serie que ha venido ofreciendo, ya que el próximo sábado embarca en unión de su sobrina, la señora María Luisa Gómez Mena, rumbo a la Feria Mundial de Nueva York.

La comida de la Condesa de Revilla de Camargo se celebrará en su espléndida mansión del Vedado y dará tema elegante a la crónica.

GRAN MUNDO. — Hoy, a las cinco de la tarde, se celebrará en la residencia del conocido joven Eutimio Falla Bonet, en el Reparto Miramar, el bautizo de la linda niña María Dolores Carrillo y Adelaida Gutiérrez Falla.

Para este acto los padres de la neófita han hecho una selecta invitación entre sus amistades de la sociedad habanera.

Los conocidos esposos Panchito Plá y Raquel Larrea brindarán hoy jueves una comida en su residencia, reuniendo en tan simpático ágape un grupo de sus amistades.

El viernes veintiséis abrirán su casa del Reparto Miramar para un buffet el Agregado Comercial del Brasil señor Walde Lima Sarmanho y su bella esposa Morena Taisses.

NACIMIENTO. — Nuestro distinguido compañero Ignacio Rivero, Director del Rotograbado del DIARIO DE LA MARINA y su bella esposa Ada Soravilla han visto colmadas sus aspiraciones con el feliz advenimiento de un hermoso niño.

En la Clínica de Bustamante en el Vedado se encuentra recluída la señora de Rivero perfectamente atendida por uno de nuestros primeros tocólogos, el doctor Francisco R. Carraya, que se anota un nuevo y brillante éxito.

Llegue hasta los felices papás nuestra más cordial enhorabuena.

LOS QUE REGRESAN. — El próximo sábado arribarán a nuestra capital, de regreso de su viaje a New York, la distinguida dama Chicha Sánchez viuda de Sánchez, con su hija Mimí y la señorita Margarita Pedroso y Kika Sánchez los que disfrutaron de su viaje de bodas por Europa.

El día veintisiete es esperada en nuestra capital la bella señora Natalia Aróstegui de Suárez, esposa del Cónsul General de Cuba en Nueva York, la que viene a la Habana para pasar ese día con su padre, el doctor Gonzalo Aróstegui y del Castillo, que celebra la fecha de su natalicio.

EN LA LEGACION DE FRANCIA. — Ayer, en horas del mediodía, tuvo un almuerzo en la Legación de Francia el Encargado de Negocios de Francia doctor Philippe Grousset.

Con el distinguido diplomático tomaron asiento en la mesa el Ministro de la Argentina, Excmo. Señor Víctor Lascano y señora Angélica Gálvez, el comandante Luis Rodolfo Miranda, Introductor de Ministros y el secretario de la Legación de Francia doctor Luis de Laigue.

Almuerzo íntimo que se prolongó hasta pasadas las tres.

RECEPCION DIPLOMATICA.— En honor del Honorable Señor Presidente de la República, coronel Federico Laredo Bru y de su gentil esposa Leoner Montes, ofrecerán una recepción el miércoles treinta y uno del corriente en horas de la tarde, el Ministro del Brasil, Excmo. Sr. Sylvio Rangel de Castro y su distinguida esposa Louise Botiaux.

Trátase de una brillante recepción a la que asistirán las principales autoridades y cuerpo diplomático acreditado ante nuestro Gobierno.

Dará comienzo a las seis.

Y para la misma vestirá sus mejores galas la espléndida mansión del Reparto Miramar que es sede de la Legación del Brasil.

Tema preferente para la crónica.

(Continúa en la página SIETE)

Para lucir el día 20 de Mayo

14.95

Dos modelitos encantadores y novísimos, ideales para asistir al desfile, a las recepciones y otros actos del sábado. Pertenecen a una colección de encaje que acabamos de recibir, en fondos crema, con detalles contrastantes en el tejido, "zipper", cinturón, pañuelo y botones de colores. En suma, algo muy vistoso, muy fresco y sumamente económico si se considera su "chic" y elegancia.

Vea estas y otras colecciones nuevas en nuestro primer piso.

fin de Siglo

san rafael y águila, teléfonos: m-5991-92-93

HURTO DE ROPAS

A la policía denunció Mariano Pujol Martínez, vecino del edificio situado en Marina 255, que del apartamento que ocupa le habían hurtado ropas por valor de 90 pesos.

FALLECIO DE TETANOS

En el hospital Las Animas falleció de tétanos, Olimpia Reyes Palacios, mayor de edad y vecina que era del Central Pilar, en Artemisa. El cadáver fué entregado a sus familiares.

Aclara la Secreta el asesinato de un hombre en Oriente

El Subinspector Jefe del Buró de Sucesos de la Policía Secreta, Sr. Touzet, que fué comisionado por su Jefe, Comandante Eugenio Sánchez, para que se trasladara a Dos Soriano y practicara investigaciones en relación con la causa que se instruye por homicidio perpetrado en Antonio Pérez Valdés, ha terminado su labor.

Comienza informando dicho Subinspector que el día 22 de abril, fué conducido al Centro de Socorro de Dos Soriano el mencionado Antonio Pérez Valdés, de 30 años, vecino de la finca «La Trinidad», Caney del Medio, donde fué asistido de una herida producida por proyectil de arma de fuego situada en la región vértebro-cervical superior, siendo trasladado más tarde al hospital civil de Manzanillo de Cuba y falleciendo el día 24 del propio mes. Que dicha herida le fué inferida por el procesado Félix Hermenegildo Suárez de 20 años, casado y vecino de la finca «La Jicotea», quien con una escopeta le hizo un disparo cuando Pérez Valdés se encontraba en el interior de su domicilio.

Que lo investigado aparece que Suárez Cruz, casado con Caridad Gutiérrez, tuvo conocimiento de que ella mantenía con el Pérez Valdés, lo que dió lugar a que el día anterior al hecho pidiera explicaciones a este último, quien le confesó, que efectivamente sostenía relaciones íntimas con Caridad, sin que en aquel momento se suscitara altercado alguno entre ambos.

Que al siguiente día, cuando Antonio Pérez Valdés se encontraba en su domicilio trabajando, y cuya labor consistía en pilar café, acto que realizaba en la cocina de la casa, el mencionado se presentó en ese lugar portando una escopeta calibre 16, propiedad de su suegro Dimas Gutiérrez, y dirigiéndose por la parte posterior de la cocina observó a través de las yaguas que forraban ésta, y una vez que localizó bien a Pérez Valdés, separó las repetidas yaguas por donde introdujo el cañón de dicha arma y cuando Pérez se encontraba de espaldas a él y entretenido, hizo el disparo fatal, introduciéndose en la región lesionada fragmentos de cartón circular, correspondientes al taco del cartucho disparado, partículas éstas de cartón que le fueron extraídas al hacérsele al cadáver Pérez Valdés la autopsia, así como gran cantidad de perdigones.

Que la vez que Suárez Cruz cometió el hecho, se dió a la fuga dirigiéndose a su domicilio, donde se cambió de ropas, ausentándose rápidamente del lugar, siendo aprehendido más tarde después por miembros del Ejército Constitucional.

ERUPCIONES Y ERUPCIONES
aliviadas prontamente y sanadas por unas aplicaciones de
Resinol

Europa... Asia... Africa... Sur América...

A CUALQUIER HORA!

★ La onda corta ya no representa un problema para el radio-escucha... con el nuevo ***ZENITH 1939*** usted oirá las más distantes estaciones del mundo... con la misma claridad, pureza de tono y fidelidad con que sintoniza las estaciones locales.

Mantener uniformidad y la más alta calidad han sido las normas características de los fabricantes del ***ZENITH...*** la constante investigación de su cuerpo de ingenieros, ha hecho posible presentar a usted ahora, la más perfecta línea de radio receptores que el ingenio humano haya podido producir.

Visite nuestro Salón de Exhibición o solicite informes por el teléfono M-5952

Distribuidores Exclusivos:
Sucs. de Casteleiro y Vizoso, S. A.
Lamparilla 4 — La Habana

JOYERIA "LE TRIANON"

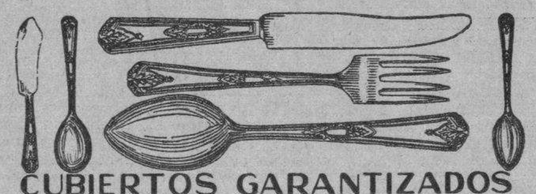

CUBIERTOS GARANTIZADOS
-CUCHILLOS INOXIDABLES - CABO HUECO-
26 PIEZAS $11.50
Salvador Fondón: Galiano 91

OBRAS PUBLICAS PIDE A LA POLICIA NACIONAL QUE IMPIDA EL TRASLADO CAPRICHOSO DE LOS BANCOS EN EL PARQUE «MARIANA GRAJALES», POR LOS INTRUSOS

Ha interesado Obras Públicas de la División Central de la Policía Nacional, que los vigilantes destacados en la zona urbana donde está enclavajo el parque «Mariana Grajales» prohiban al público cambiar de lugar los bancos allí colocados, porque alteran el plan ornamental del mismo.

Los obreros del ramo de limpieza de calles han limpiado la fuente del parque «Villalón», perteneciente al barrio del Vedado.

Paralizadas unas obras

Por la Jefatura de la Ciudad, se han paralizado las obras de la calle Luis Estévez, por falta de crédito.

Solicitud para reparar un crucero

El Administrador General de los Ferrocarriles Unidos de la Habana, ha pedido a O. P. autorización para reparar el crucero de la Calzada de Pedro Betancourt.

También O. P. envió a la Comisión Nacional de Transporte con recomendación de urgente despacho, el proyecto de cruzamiento, a nivel de la carretera en construcción, de Sabanilla a Unión de Reyes, con el ramal de Unión a Alacranes, de los Ferrocarriles Unidos de la Habana.

En estudio el replanteo de unos trabajos

Por el Director General de Obras Públicas se estudia el acta de replanteo de los trabajos de construcción de la carretera de Morón al kilómetro 470 de la Carretera Central. Parece que existen discrepancias entre los ejecutores del mismo y el proyecto aprobado por la superioridad.

PESCADOR HERIDO

El pescador Jesús Cabrera Hernández, vecino de Jaruco, sufrió lesiones de carácter menos grave, al pescar una cherna en la boca de Jaruco.

Banderas para el **día 20 de Mayo**

Adorne usted su residencia el día 20 de Mayo con la Bandera Cubana, exteriorizando de ese modo su júbilo y alegría en esa gran Fiesta patriótica. En nuestro último piso tenemos a la venta Banderas Cubanas en todos tamaños y precios, así como Banderas de otras nacionalidades. Y también filaila por varas para confeccionarlas en cualquier medida. Conozca nuestros bajos precios antes de seleccionar.

fin de Siglo

san rafael y águila, teléfonos: m-5991-92-93

M.E.C.D. 2016

HOY ALKAZAR Danielle Darrieux en KATIA con John LODER Una INTERNATIONAL 20¢ 30¢

Encanto Auditorium ARTISTAS UNIDOS presenta Carole LOMBARD · James STEWART en la lindísima super joya "NACIDOS PARA AMARSE" —MADE FOR EACH OTHER— 30¢ Niños 20¢ 40¢

HOY Fausto METRO Goldwyn MAYER presenta Jeanette MACDONALD Nelson EDDY en la maravilla musical en technicolor "LOS NOVIOS" 30¢ Niños 20¢ Tert. 15¢ 40¢

LUNES Encanto Riviera Loretta YOUNG Warner BAXTER Binnie BARNES en "Mujer, Marido y Rival" —WIFE, HUSBAND and FRIEND— Una 20th century Fox

MARTES Fausto Auditorium La REINA del HECHIZO en BRAZOS del PRIMER GALAN de la PANTALLA NORMA SHEARER en la extraordinaria producción Metro Goldwyn Mayer CLARK GABLE en "PLACER DE TONTOS"

CARTEL DEL DIA

POR LOS TEATROS:

LA COMEDIA: A-6700. Tarde: «Amores y amoríos». Noche: «Rosas de Otoño». Trasmite la CMCF y COCH.

POR LOS CINES:

ENCANTO: M-6055. A todas horas: «Nacidos para Amarse» y comedia.

FAUSTO: A-7800. A todas horas: «Los Novios» y revista.

NACIONAL: A-6700. Por la tarde: «Dos Corazones» y otras. Por la noche: Función benéfica.

ALKAZAR: A-6869. A todas horas: «Katia» y «Más allá de Shanghai».

CAMPOAMOR: A-7054. A todas horas: «Cuando la Vida Llama» y «El Zar Loco».

AUDITORIUM: F-4455. «Nacidos para Amarse» y «La Casa Embrujada».

TRIANON: F-2403. «Escuela Dramática» y «En Defensa de su Hermano».

INFANTA: U-3700. «Aguilas sobre el Mar» y «Nancy la Detective».

PAYRET: A-7157. «Estampas Habaneras» y «El Romance del Palmar».

RIVIERA: F-2040. «El Culpable» y «Mi Hermana de Leche».

RADIO CINE: M-1407. «Esclavos del Oro» y «Satanás sobre Ruedas».

NEPTUNO: M-1515. «Los tres Mosqueteros» y «Rosa del Desierto».

FAVORITO: U-2650. «La Mujer Comprada», «Azul y Oro» y «Presente» de Pedro Vargas.

FLORENCIA: U-3533. «El Zar Loco» y «Destinos sin Gloria».

OLIMPIC: F-3711. «Aguilas sobre el Mar» y «El Batacián en París».

MANZANARES: U-3354. «Los Fantasmas se Divierten» y «Callejón sin Salida».

MARTI: M-2724. «La Casa del Maltés» y «Mamá Colibrí»

ROXY: FO-3255. «Dos Corazones» y De Regreso a la Vida».

RIVOLI: FO-2682. «Triunfa el Amor» y «Labios Callados».

REINA: M-2272. «El Gran Vals» y «Ruge la Multitud».

RIALTO: M-1831. «Africa» y revista.

LARA: M-2421. «Mr. Moto en Fuga» y «Daría un Millón».

PRADO: M-2822. «El Rey» y «Patrulla Submarina».

VERDUN: A-9206. «Los Fantasmas se Divierten» y «Vámonos con la Marina».

COLONIAL: A-7879. «Vendiendo el Porvenir» y «La Baronesa y el Mayordomo».

ACTUALIDADES: M-5575. «La Diosa Blanca» y «La Fuga de Tarzán».

CERVANTES: M-6494. «La Jugada Decisiva» y «Una en un Millón» y episodio.

MAJESTIC: M-4477. «El Gran Vals» y «Paso a la Juventud».

LIRA: M-4474. «Patrulla Submarina» y «Cuatro Hombres y una Plegaria».

CUATRO CAMINOS: M-3676. «La Bestia Humana» y «La Ultima Carrera».

INGLATERRA: M-5527. «La Verbena Trágica» y «La Pícara Puritana».

GRIS: M-4292. «Margarita, Armando y su Padre» y «La Ley que Olvidaron».

VIVES: F-3128. «Vindicada» y «Las Inseparables».

MODERNO: X-1307. «Los tres Mosqueteros» y «Alas de Destrucción».

SANTOS SUAREZ: I-4600. «Puerta Cerrada» y «Víctimas de su Destino».

CUBA: M-9796. «Con los Brazos Abiertos» y otras.

ROJO: M-4794. «El Santo en New York» y «Servicio de Hotel».

WILSON: U-5863. «La Jugada Decisiva» y «Condenado».

TOSCA: I-3099.

BELGICA: A-9128. «A Galope Tendido» y «En el Viejo Chicago».

VIOLETA: M-3238. «El Viaje de Roldán a Marte» (serie completa).

MENDOZA: I-7285. «Jóvenes de Corazón» y «Aventuras de Tom Sawyer».

RADIO CINE HOY EXITO WARNER presenta al gran actor ERROL FLYNN y OLIVIA De HAVILLAND con BRUCE CABOT en el GRANDIOSO ESPECTACULO en TECHNICOLOR. ESCLAVOS DEL ORO Dirigida por el creador de "ROBIN HOOD" ROMANCE... EMOCION... Un FILM ESPECTACULAR !!! Hasta las 6½ 40 Despues 50¢ Niños 20¢ Tert. 15¢

SABADO A LAS 11½ DE LA NOCHE PREMIERE de GRAN GALA NUEVA UNIVERSAL presenta a la GLORIOSA DEANNA DURBIN con Charles WINNINGER Helen PARRIS Nan GREY Robert CUMMINGS en su PELICULA CUMBRE LAS 3 SEÑORITAS VUELVEN Continuación de "3 SEÑORITAS A LA MODERNA" La EMPRESA de RADIO CINE y la NUEVA UNIVERSAL RECOMIENDAN ESTA COMO LA MEJOR PELICULA de Deanna ROMANCE... LUJO... EMOCION... BELLAS CANCIONES. DESPUES SE EXHIBIRA EN EL REX MAÑANA DEL LUNES 22 al 28 de Mayo

ESCENARIO y PANTALLA

N O T A S

EXITO DE «NACIDOS PARA AMARSE» EN EL ENCANTO

Con éxito grandioso continúa presentando la Empresa de este aristocrático Teatro la sentimental y conmovedora joya de joyas «Nacidos para Amarse», maravillosamente protagonizada por dos estrellas de magnífica personalidad y de inmenso talento hstriónico: Carole Lombard escalando la máxima cumbre del estrellato como eminente artista dramática y el genial James Stewart. Completa el programa la hilarante comedia «Domando al Angelito» y el Noticiario. Los precios: 30 centavos de 3.30 a 6.30 y 40 centavos después.

El lunes: la película que usted verá más de una vez: «Mujer, Marido y Rival». Cuando en la intimidad de un hogar aparece «un amigo», lo mejor es buscar «una amiga»... para cuadrar el triángulo... Vea en «Mujer, Marido y Rival», lo que hizo Warner Baxter, cuando Loretta Young se le apareció con César Romero: se buscó, nada menos que a Binnie Barnes... y allí fué Troya... Es un matrimonio muy a lo moderno en la que los amantes del cinema admirarán a estos ídolos de la pantalla en una interpretación de exquisito arte y deliciosa sugestividad... ¿Qué haría usted si su esposa quisiera ser cantante y abandonarlo?... ¿Qué haría usted si viera a su maridito en equívoca sociedad con una encantadora mujer?... Vea lo que hicieron Warner Baxter y Loretta Young en estas circunstancias en esta trama fascinadora.

Pronto: otro gran orgullo de la Metro. El gran favorito Robert Taylor y el estupendo actor Wallace Beery en el formidable drama «El Amor de un Espía». Un film digno de la dirección de su realizador, el famoso director W. S. Van Dyke II. Una historia de hombres dignos de ser amados por las mujeres... y mujeres dignas de aquellos... Un drama de 1850, que lo mismo puede acaecer en nuestros días... que de aquí a cincuenta años... Sino en el ambiente de los mismos hechos, movidos por las mismas pasiones...

REX Cinema M-2214

LA FUNCION EMPIEZA A LAS ONCE DE LA MAÑANA

—HOY—

FERDINANDO EL TORO

El sensacional cartón de Walt Disney que llena los teatros del mundo.

Además: NOTICIARIOS FOX y PARAMOUNT. LA CASA MAÑANA (musical). LA PATRIA DE LOS MAGIARES (viajes). EN BUSCA DE RAREZAS EN EL REINO ANIMAL (documental).

HORAS Y PRECIOS DE COSTUMBRE

CIFESA presenta IMPERIO ARGENTINA Con MANUEL LUNA y RICARDO MERINO en AFRICA Realización de FLORIAN REY 30¢ ANTES DE LAS 6½ 40¢ DESPUES RIALTO HOY

MAÑANA! MAÑANA! NACIONAL John S. Sununu presenta "La VIRGEN LOCA" UNA PELICULA DEMASIADO FUERTE PARA LAS ALMAS JOVENES... Una película Exclusiva DADA Victor FRANCEN ANNIE DUCAUX Juliette FABER AUDAZ!! ATREVIDA!! Un poema dramático de Henry BATAILLE Un VALEROSO MENSAJE A LAS ESPOSAS que POSPONEN el HOGAR a los OROPELES SOCIALES.. A LAS MADRES que TIENEN HIJAS de 15 AÑOS.... A LOS HOMBRES MADUROS que se CREEN INCOMPRENDIDOS Y BUSCAN una FELICIDAD IMPOSIBLE A COSTA de la DICHA AJENA...

NACIONAL: «DOS CORAZONES». EL 30: HOMENAJE

En el Nacional sólo habrá función cinematográfica hasta las siete, pues el teatro está cedido por la noche al Casino Chino, que celebra un beneficio a favor de su asilo, con programa ameno y bien combinado.

Las películas que se exhibirán durante el día son las de Charles Boyer «Dos Corazones», de bello tono idílico; y «Corazones sin Rumbo», drama de bien balanceados valores. Irene Dunne y Katharine Hepburn son las actrices que respectivamente cooperan con el gran actor francés en esas admirables interpretaciones que hoy brinda la empresa del Nacional.

«Dos Corazones» pasará por la pantalla a las 2.30 y 5.50; y «Corazones sin Rumbo», a las 4. Además, buen material corto.

Mañana conoceremos en el Nacional una sutil y vigorosa versión de «La Virgen Loca», novela de Henry Bataille discutidísima, pero a la que nadie se permite negar alta calidad humana, ejemplarizante expresión y dramaticidad honda. Lo mejor del libro —enseñanza para hombres maduros que equivocan el camino de la verdadera felicidad, advertencia a las jovencitas que toman sendas peligrosas y observaciones a las madres que pecan por debilidad— está captado en esta producción magnífica, primorosamente realizada dentro de un interés inquebrantable y un ritmo vivísimo. En los papeles principales, Víctor Francen y Annie Ducaux. El día 30, la gran función organizada y patrocinada por la Unión Nacional de Empresarios para festejar al señor Heliodoro García por sus veinte años de consecutiva dedicación a estas actividades. Con las adhesiones ya recibidas, que son muchas y valiosísimas, se está confeccionando el programa por la comisión integrada al efecto. Cuando se divulgue enteramente, causará sensación, y de manera unánime se reconocerá que no tiene precedentes. Agrupa lo mejor y más acreditado de cada género.

HOY: DANIELLE DARRIEUX Y JOHN LODER EN EL ALKAZAR

¡Una historia de amor presentada en un ambiente de sugestiva belleza e inusitado esplendor... y protagonizada por personajes reales cuyos nombres conservará la historia hasta la inmortalidad...! Hoy presenta la Empresa de este popular coliseo a la lindísima Danielle Darrieux y al apuesto actor John Loder, en la maravillosa y espectacular super-producción «Katia». Pocas veces la fortuna ha sido tan pródiga con los buscadores de asuntos para el cinema, como en el caso de «Katia». De las páginas carcomidas de la historia surge esta trama basada en un romance histórico, que por su belleza y emotividad, difícilmente la inventiva del hombre pudiera superar en concepción: los amores reales de un Zar de todas las Rusias, con una hija de un noble, una damisela díscola, todo nervio y corazón, que por su destacado carácter, logra captar el alma del monarca y poner de cabeza las riendas de un Imperio.-- Completa el programa el crispante drama de la Columbia, «Más Allá de Shanghai» con James Craig, Betty Furnes y Kelly Luke. Además el Noticiario. Los precios: 20 centavos de 1.30 a 6.30 y 30 centavos después. Niños a todas horas 15 centavos y Tertulia Familiar 10.

El Lunes, Martes y Miércoles, tres días únicos que la Empresa de este Teatro dedica a la Habana entera, rigiendo solamente los precios de 15 centavos por la tarde y 20 por la noche, presentando un soberbio programa: Constante Bennett y Roland Young en la ultra-divertidísima y archi-dislocante producción «Los Fantasmas se Divierten». Además Frederic March en «Los Secretos de un Don Juan».

El Martes: «Los Fantasmas se Divierten» y «Motín en las Montañas». El Miércoles: «Los Fantasmas se Divierten» y «Prisión sin Rejas».

El Jueves: el drama más extraordinario del año: «Mi Hijo es un Criminal».

RADIO CINE: ERROL FLYN EN «ESCLAVOS DEL ORO»

La caldera mezcladora donde se encontraban los aventureros, exploradores y criminales, que llegaban de todos los ámbitos del país, tal era la población Dodge, donde ocurren las intrigas de que está colmado este drama en que la muerte, lucha y la audacia convertía a los hombres en «Esclavos del Oro», que es el título que lleva este hermoso drama de la Warner Bros, en que Michael Curtiz dirige de nuevo a los artistas favoritos: Errol Flynn y Olivia de Havilland, los principales intérpretes.

Uno de los grandes acontecimientos artísticos del año filmado totalmente en technicolor. No deje de verlo hoy en nuestra pantalla, la cual se exhibe a las 3.40, a las 6.45 y a las 10.

También se exhibe la interesante producción igualmente de la Warner titulada «Satanás sobre Ruedas» que interpretan Beverly Roberts y Dick Purcell y para completar el programa un cartón y Noticiero sonoro.

Los precios para hoy: Luneta y primer piso 40 centavos, antes de las 6 y media y después 50 centavos. Los niños 20 centavos y la Tertulia entrada por Neptuno 15 centavos.

Mañana otsa vez «Esclavos del Oro» con otra preciosa película.

El sábado 20, celebrando también la fiesta Nacional grandiosa premier de gala con la película de Deanna Durbin titulada «Las Tres Señoritas Vuelven». Solamente a las 12 de la noche el día 20 y después desde el día 22 toda la semana.

(VEASE MAS GACETILLAS EN LA PAGINA OCHO)

MARTI: Sábado a las 12: «Por la ciudad rueda un grito»

El 20 de Mayo, sábado próximo, a las 12 de la noche, habrá una gran función para despedir la gloriosa fecha, con la representación de la comedia dramática en 3 actos, original de Reinaldo López del Rincón, premiada por el Ayuntamiento de la Habana en el Primer Concurso de Obras Teatrales, que lleva por título: «Por la Ciudad rueda un Grito». La dirección escénica de esta obra está a cargo de José López Ruiz. Apuntador Luis Avila. Los decorados son de Manolo Roig. La obra será interpretada por la Compañía del Teatro Cubano de Selección, en la cual descuellan: Pilar Mata, Marta Muñiz, Luz Gil, Mari-Sol Alba, Ana María Prieto, Araceli Torres, Concepción Ortega, Consuelo Novoa, Blanca Becerra, Soledad Pérez, Carmen Robles, Mercedes Ortega, Carlos Badías, Gustavo Rojo, Eddy López, José A. Insúa, León Valencia, Rubén Rojo, Plácido Hernández, Armando Renova, Angel Vilches, José González Gaspar, Tony López, Rafael Ayala, Ervigio Pena, Ramón Ruiz.

Las localidades al M-2724. Lunetas numeradas 60 centavos, butacas 40 centavos y 30 y 20 centavos tertulia.

«Por la Ciudad rueda un Grito» es una obra teatral, con su horizonte echado hacia los cuatro puntos cardinales. Sus personajes están arraucados del bajo fondo, y aparecen en toda su sinceridad, muchas veces sacrificando belleza en favor de naturalidad.

«LAS TRES SEÑORITAS VUELVEN», EN UNA PREMIERE DE GALA EL SABADO A LAS 11 Y 30 EN EL RADIO CINE

La gloriosa estrellita Deanna Durbin, se nos presentará el próximo sábado en una premiere de gran gala a las 11:30 de la noche en el espacioso coliseo Radio-Cine, en su última y mejor película «Las tres señoritas vuelven», continuación de «Tres señoritas a la moderna».

Deanna, canta mejor que nunca...

Deanna actúa mejor que nunca....

Romance... Lujo... Emoción... Deanna ha escalado la cumbre de la fama con esta magnífica película. No falte el sábado a las 11:30 a Radio Cine, después el lunes 22 en una semana de preestreno. Nueva Universal y la empresa de Radio-Cine se la recomiendan.

CAMPOAMOR: «CUANDO LA VIDA LLAMA»

Una historia de amor torturante en que, cuatro almas enamoradas se sumergen en los abismos de la tragedia, y emergen vencedoras y vencidas por un destino aciago y caprichoso. El inmenso actor que siempre hemos admirado en las actuaciones de esa luminaria de la pantalla francesa que responde por el nombre de Víctor Francen, una vez más da una prueba inconfundible de su genialidad escénica como protagonista, eje de la trama de «Cuando la Vida Llama» su arrogante, atractiva y exquisita personalidad, en la magia de su imponderable arte, nos hace olvidar al galán casi un niño, que a menudo vemos en estas historias de amor para admirarle devotamente, con toda la admiración de nuestra alma, como el hombre encantador que, difícilmente ninguna mujer medianamente sensible pudiera resistir en una petición de amor... Completa este sugestivo programa el sensacional y emocionante drama «El Zar Loco», por Hary Baur y Pierre Lenou.

Los precios para esta función: Mayores hasta las 6 y media 20 centacos. Después 30. Niños 15 y Tertulia Familiar 10 centavos.

No olvide que la gran atracción festiva del Domingo será en «Campoamor» a las 9 y media de la mañana, con el festival para los niños, donde se exhibirán veinte cartones de Popeye, y Betty Boop, otros en preciosos colores. Viajes alrededor del mundo y juegos deportivos, a los precios de: Mayores 20 centavos. Niños 10 y Tertulia familiar 10 centavos.

LA COMEDIA: AMORES Y AMORIOS» Y «ROSAS DE OTOÑO»

Dos grandes funciones habrá hoy en el teatro La Comedia, por la Compañía de Pepita Díaz y Mancio Collado. A las 5 y media de la tarde «Amores y Amoríos», bellísima comedia de los Quintero. Lunetas numeradas 50 centavos y 30 y 20 centavos las butacas. Por la noche, a las 9 y media «Rosas de Otoño», la deliciosa comedia dramática de Don Jacinto Benavente, 60 centavos lunetas numeradas y 40 y 30 centavos butacas. Empresa teatral CMCF y COCH. Localidades al A-6737.

Mañana viernes: «El Monje Blanco», el magnífico drama en versos de Don Eduardo Marquina. El sábado —día 20 de Mayo— tres grandes funciones. A las 3 matinée con programa doble «Dueña y Señora» de Torrado y Navarro y «Lola, Lolita, Loliya y Loló», de Pérez y Fernández, la comedia-bomba de la temporada. A las 5 y media «Los intereses creados» de Benavente. Por la noche, a las 9 y media, la comedia de Quintero y Guillén que tiene la gracia por arrobas: «Morena Clara».

El domingo, también 3 grandes funciones, a las 3 «Morena Clara», que va también a las 9 y media de la noche. A las 5 y media de la tarde: «Rosas de Otoño».

GRAN FESTIVAL INFANTIL EL DOMINGO, 21, A LAS 9 Y 30 DE LA MAÑANA, EN EL TEATRO CAMPOAMOR

En el que se exhibirán 20 películas; cómicas, cartones, documentales, asuntos deportivos, viajes, canciones por Betty Boop, cinco en preciosos colores, siete de Popeye, Modas musicales y otros de gran atracción. Una gran fiesta para niños de 5 a 60 años.

Cartones de Popeye; «El sin rival Vulcano»; «Más fuerte que un toro». «La doble alarma», «El maratón de baile», «El hipnotizador hipnotizado», «Popeye marino» y «Garrotazo y tente quieto».

Cartones en colores: «Tú no eres de la familia», «Salud, dijo el cordero», «Caricatos musicales», «Hotel la tela de araña».

Betty Boop: «Vaya unos amiguitos», «Hay que ser humanos», «Una canción cada día», «Una dosis de vértigo».

Deportivos: «Buenos Aires, capital de deportes», «Variaciones sobre la pesca», «Cosas de felino», Variedad musical, Modas musicales.

Precios para este festival: mayores 20 cts., menores de 10 años 10 cts. Tertulia familiar 10 cts.

GACETILLAS

AUDITORIUM: «NACIDOS PARA AMARSE»

El genial productor de obras maestras, David O-Selznick, nos presenta hoy en este favorito teatro, otro de sus grandes triunfos cinematográficos.

Es la exquisita super-producción: «Nacidos para Amarse», romance de la época actual, que en tiempo futuro servirá de ejemplo a los enamorados.

Dos estrellas de magnífica personalidad y de inmenso talento histriónico, figuran como protagonistas estelares de esta colosal película: Son ellos una mujer de seductora belleza, Carole Lombard y el otro, un actorazo de gloriosa actuación en las tablas y en la pantalla James Stewart.

Conforte su espíritu concurriendo hoy a nuestras tandas de 5:15 y 9:45 para disfrutar del delicioso espectáculo que constituye «Nacidos para Amarse».

Y en los turnos de 4 y 8:30 presentamos a Jackie Moran y Charles Windsor en la emocionante película joya: «La Casa Embrujada».

El sábado, matinée extraordinaria a la 1:30 con: «Nacidos para amarse» y «La Casa Embrujada». Domingo Metro presenta a la inmortal actriz Louise Rainer con Paulette Goddard y Alan Marshall en la super-producción: «Escuela Dramática».

El martes: «Placer de Tontos», la película que reúne nuevamente a Norma Shearer y Clark Gable.

PAYRET MAYO 20 GRAN FUNCION TANDA ESPECIAL A LAS 11½ P.M. HUGO DEL CARRIL SABINA OLMOS TITO LUSIARDO F. PARRAVICINI en la mas grandiosa super producción "LA VIDA ES UN TANGO" 77 CANCIONES en la VOZ de HUGO del CARRIL y Sabina OLMOS ESCUCHELAS por la RADIO CADENA "SUARITOS"

TRIANON: «ESCUELA DRAMATICA» CON L. RAINER

Hoy se complace esta empresa en presentar en sus turnos elegantes de 5:15 y 9:45 el formidable éxito de la Metro, titulado: «Escuela Dramática», interpretada por la artista, dos veces laureada por la Academia de Ciencias Cinematográficas de Hollywood por su brillante actuación, Luise Rainer.

Su trama de fascinante belleza nos revela la lucha para triunfar y alcanzar una carrera artística, las penas, los sinsabores y sacrificios que atraviesan las muchachas que ambicionan convertirse en ídolos revelándonos los secretos de las academias donde se forman las estrellas del teatro con las risas, las lágrimas, los celos, los odios y los amores que las educandas viven en su período de aprendizaje.

Secundan a Luise Rainer, la bella Paulette Goddard y el popular actor Alan Marshall y docenas de estrellas como Lana, Turner, Greer Tobin, Ann Rutherford, Allan, Erik Rhodes y otros. Además de el famoso cuerpo de baile de madame Albertina Rasch en sus famosos números bailables.

La otra película a las 4 y 8:30 titulada por título: «En Defensa de su Hermano», interpretada por Sally Eilers, M. Melvyne, Lloyd Hughes y M. Melvyne.

Se completa este regio programa con Noticiero y graciosa comedia.

El sábado: Grandiosa Matinée a la 1:30 con este mismo programa.

PRADO: «EL REY» Y «PATRULLA SUBMARINA»

Para hoy tiene «Prado» como todos los días matinée a las 2, y tandas a las 5 y 8 y 15, con lo mejor en película por el más bajo precio de 10 centavos luneta o preferencia. Exhibiendo primeramente la grandiosa producción repleta de emoción «La Patrulla Submarina» por Richard Greene y Nancy Kelly, y la insinuante comedia francesa con la picardía y el cachet del gran vaudevil «El Rey», por el gran Víctor Francen. Completando programa una revista y un gran cartón. Mañana: «Los Claveles del Mar» por Bobby Breen, y «El placer de vivir» por Irene Dunne.

Teatro LA COMEDIA GRAN TEMPORADA POPULAR DE LA COMPAÑIA DIAZ-COLLADO HOY, A LAS 5½ DE LA TARDE "AMORES Y AMORIOS" PALCO, $3.00. LUNETA, 50 Cts. BUTACA, 30 y 20 Cts. A LAS 9½ DE LA NOCHE "ROSAS DE OTOÑO" PALCO, $4.00. LUNETA, 60 Cts. BUTACA, 40 y 30 Cts. MAÑANA, A LAS 9½ "EL MONJE BLANCO" SABADO, A LAS 9½ "MORENA CLARA"

Teatro "LA COMEDIA" Cía. DIAZ - COLLADO TEMPORADA POPULAR MAÑANA VIERNES, A LAS 9½ EL MONJE BLANCO SABADO, 20 DE MAYO MATINEE A LAS 3. PROGRAMA DOBLE "DUEÑA Y SEÑORA" —Y— "LOLA, LOLITA, LOLIYA Y LOLO" A LAS 5½ DE LA TARDE, TANDA ELEGANTE LOS INTERESES CREADOS A LAS 9½ DE LA NOCHE MORENA CLARA EMPRESA TEATRAL: "CMCF" y "COCH"

HOY: J. MAC DONALD Y NELSON EDDY EN EL FAUSTO

Nuevamente presenta hoy la Empresa de este majestuoso coliseo a la incomparable pareja, ídolo del mundo, Jeannette MacDonald y Nelson Eddy, en la maravilla musical en technicolor «Los Novios». Trama fascinadora, exquisitamente lírica y pletórica de ángulos de belleza y emotividad, de la que el productor Huht Stromberg, y el genial productor W. S. Van Dike II, han hecho una joya de super-producción, emulando su labor estupenda en dos de los éxitos más ruidosos del cinema en este género de películas: «Oh Marietta» y «Rose Marie», inspirada en la bellísima opereta de Víctor Herbert: «Sweethearts» de universal renombre. Completa el programa el Noticiario. Los precios 30 centavos de 3.30 a 6.30 y 40 centavos despues. Niños a todas horas 20 centavos y Tertulia Familiar 15.

El Martes: la reina del hechizo... ¡en brazos del primer galán de la pantalla...! Norma Shearer y Clark Gable, reunidos al fin... ¡en roles que nadie podía representar mejor que estas dos excelsas estrellas cinematográficas...! ¡Nunca un argumento tan original...! ¡Nunca un drama que más llegue al corazón...! ¡El éxtasis de sus labios que se besan otra vez...! ¡La emoción de su idilio entre las aventuras del mundo actual...! Transformada por medio de una cabellera rubia, Norma Shearer interpreta uno de los más difíciles y extraordinarios papeles de versatil carrera, en «Placer de Tontos», película cuyos honores comparte con Clark Gable, el cual se nos muestra como un estupendo bailarín y cantante... Un film dirigido por Clarence Brown. Un legítimo orgullo de la Metro.

Pronto: Fred Astaire y Ginger Rogers en la soberbia super-producción de la R.K.O.Radio, «La Vida de Vernon e Irene Castle».

«EL CULPABLE», HOY, EN EL RIVIERA

Experimente usted también la emoción del momento culminante cuando una mujer se ve abandonada con el fruto de unos amores que fueron puros y bien intencionados... pero, el destino se encargó de obstaculizar... y cuando un padre, representando a la Ley, tiene que acusar a un hijo, ante los tribunales, de un crimen que la casualidad hurdió como epílogo de una vida de miserias... Vea hoy a Pierre Blanchard en el intensísimo drama «El Culpable» y viva con sus personajes una tras otras las alternativas de sus vidas de fuerte sabor trágico... Completa el programa la archivertidísima comedia «Mi Hermana de Leche», con Henry Garat y Neg Lemonier. Además el Noticiario. Los precios: 30 centavos por la tarde y 40 por la noche. Nikos 20 centavos y Tertulia 15 centavos.

Mañana, en día de gran gala la incomparable pareja, ídolo del mundo, Jeannette MacDonald y Nelson Eddy, en la maravilla musical en technicolor «Los Novios». ¡Un derroche de melodías en un arco iris de mágicos colores...! Conjuntamente se estrenará la magnífica producción «Vacaciones de Amor» con Dennis O'Keefe y Florence Rice.

El Domingo: Carole Lombard y James Stewart en la soberbia super-producción «Nacidos Para Amarse».

El Lunes: Loretta Young, Warner Baxter, Binnie Barnes y César Romero, en la lindísima joya de joyas, «Mujer, Marido y Rival».

M.E.C.D. 2016

Algo Nuevo

NOS LLEGA TODOS LOS DIAS...
VESTIDOS EN ALEGRES COLORES CONTRASTANTES
A 8.75

Crear sorprendentes contrastes... hacer nuevas, alegres y brillantes combinaciones con los últimos colores de moda, es el más cálido furor de la temporada. Hoy presentamos un selectísimo grupo de nuevos modelos en los que se unen y contrastan los más brillantes y alegres colores.

No deje de examinar esta exquisita colección que acabamos de recibir y aproveche la oportunidad de visitar nuestros otros departamentos, ya que a cada uno de ellos **algo nuevo nos llega todos los días.**

Sánchez y Arauz

AMISTAD 304 entre: San Rafael y San José
Tels. A-7737 y A-0481

CRONICA HABANERA

MARIA AURORA CAMPA

Otro simpático compromiso amoroso recoge nuestra crónica.

María Aurora Campa y Pérez, señorita de exquisita belleza, será pedida en matrimonio esta tarde para el simpático joven Joaquín R. López Alfonso, petición que harán los padres del novio, el señor José López Fernández, gerente del Chase National Bank, y su gentil esposa, Pura Alfonso, quienes en esta fecha cumplen veinticinco años de casados.

Los esposos López Alfonso efectuarán la petición ante los padres de la linda novia, el señor Víctor Campa y su bondadosa señora, María Aurora Pérez.

Por el luto que guarda de su abuelita, la señorita Campa no podrá recibir en tan señalada fecha.

La boda ha sido concertada para el próximo Diciembre.

EL ALMUERZO DE HOY —En el «French Casino», como anunciamos ayer, tendrá efecto hoy, a la una del día, el almuerzo que para despedir de la vida de soltera a la encantadora señorita Hortensia Milagros Zorrilla, le han organizado sus amigas.

El adorno de la mesa, bello, originalísimo, estará a cargo del gran jardín «El Clavel» de los hermanos Armand.

Reseñaremos el acto.

PEPE TRIAS. — Esta tarde, a bordo del «Florida», embarca para Miami nuestro querido amigo Pepe Trías, condueño de la «Casa Trías» el famoso edén del Vedado.

El señor Trías continuará viaje por carretera hacia New York donde visitará la Feria Mundial que allí se celebra y después tomará el trasatlántico «Normandie» para dirigirse a Europa y visitar las principales capitales del viejo continente.

Antes de regresar, visitará Cheelsry, la linda villa inglesa donde se celebra anualmente la más hermosa exposición de flores de la «season» primaveral, captando lo más bello y selecto en cuanto a flores se refiere, para ofrecerlo más tarde a la sociedad habanera.

Al desearle un feliz viaje, formulamos votos por el mayor éxito en su empresa.

EN EL CASINO ESPAÑOL.—Reina inusitada animación, entre los numerosos socios del prestigioso Casino Español de la Habana y sus familias, para concurrir el próximo sábado 20, gloriosa Efemérides de Cuba, a la inauguración de la temporada de verano de 1939, en el regio Balneario del Club, en la Playa de Marianao.

Selecto el programa de Festejos combinado por la Comisión de la Playa del Club, de la cual es Presidente, el señor Armando Gil Castellanos.

Desde las 9 a. m., comenzarán en el Balneario las distintas competencias deportivas y de natación, que seguirán por la tarde, después del almuerzo, culminando con un lucido Té Bailable, de 6 a 9 y 30 p. m., amenizado por la afamada Orquesta de los Hermanos Le-Batard.

Serán fiestas animadísimas, las del próximo sábado 20, en el Balneario del Casino Español en la Playa de Marianao.

DE LA COMEDIA. — Dos grandes funciones habrá hoy en el teatro «La Comedia», por la Compañía de Pepita Díaz y Manolo Collado.

A las 5 y media de la tarde «Amores y Amoríos» bellísima comedia de los Quintero.

Por la noche, a las 9 y media, «Rosas de Otoño» la deliciosa comedia dramática de Don Jacinto Benavente.

Mañana viernes: «El Monje Blanco» el magnífico drama en versos de Don Eduardo Marquina.

El sábado—día 20 de Mayo—tres grandes funciones. A las 3 matinée con programa doble «Dueña y Señora» de Torrado y Navarro «Lola Lolita, Loliya y Lolo» de Pérez y Fernández. A las 5 y media «Los intereses creados» de Benavente. Por la noche, a las 9 y media, la comedia de Quintero y Guillén: «Morena Clara».

TEMPORADISTAS—Mañana viernes, salen para Varadero, donde estarán hasta el lunes, los conocidos matrimonios Ignacio del Valle y Rosa Perdomo, Antonio Aguilera y Casa Johnson, Charlie Aguilera y Guiguita Le Febure, Alvaro González Gordon y Nena Velasco, Manolo Gamba y Carmen Martínez Pedro y Angel Colmenares y Ofelia Larrea.

Se hospedarán en la casa de Tarafa, cerca de Kawama.

¡Felicidades!

(Continúa en la página NUEVE)

Algo Nuevo

NOS LLEGA todos los días...

Elegante vestido de tul con blusa y chaqueta de encaje
$10.75

Exquisito modelo de tul y bandas de encaje con finísimo fruncido en la blusa y adornos de fantasía
$29.75

Vaporoso vestido de tul, con blusa ceñida por fino trabajo de alforzas y gran saya circular
$15.75

UNA EXQUISITA COLECCION DE SUNTUOSOS VESTIDOS DE NOCHE PARA LAS FIESTAS DEL 20 DE MAYO, QUE SATISFACEN EL GUSTO MAS EXIGENTE Y QUE SE AJUSTAN A CADA PRESUPUESTO.

Sánchez y Arauz

AMISTAD 304 entre: San Rafael y San José
Tels. A-7737 y A-0481

El Dr. J. Balerdi, nuevo miembro de la Ass. de Colonos

Sustituye al Sr. A. Alvarez, que pidió licencia de 3 meses. Terminó de moler el **Tánamo**

El Secretario interino de Agricultura, señor Francisco Gómez, dió posesión ayer al doctor Juan Balerdi, del cargo de Miembro de la Asociación de Colonos ante la Comisión de Arbitraje Azucarero, en sustitución del señor Aurelio Alvarez que ha solicitado licencia por tres meses.

El doctor Balerdi declaró que continuará luchando por el triunfo de los intereses de la clase a que ha dedicado su mayor esfuerzo y sus mayores empeños.

Terminó de moler el «Tánamo»

El pasado día 15 terminó de moler el central «Tánamo», con una producción total de 165,413 sacos de azúcar crudo, por lo que solamente continúan fabricando azúcar cuatro ingenios.

Cultivo de arroz

El Secretario de Agricultura ha recibido un informe del Auxiliar del Delegado de la Secretaría en Camagüey, dando cuenta de que en una reunión celebrada con el Administrador del Central Vertientes y los directivos del colonato de aquella zona se ha acordado intensificar el cultivo del arroz, habiendo solicitado ella, con toda urgencia y en cumplimiento de tal acuerdo, las semillas de arroz y maíz necesarias para la siembra de los terrenos que van a ser dedicados a tal fin.

Títulos expedidos

El Subsecretaario de Agricultura, doctor Gustavo E. Perea, ha firmado los siguientes títulos de marcar ganado expedidos por el Negociado del Registro Pecuario y Marcas de Ganado:

En la provincia de la Habana a Agueda Estévez Vasallo. En la provincia de Matanzas a Perfecto Rodríguez, Oscar Figueroa. En la provincia de Santa Clara a Juan Marín Hernández, Vicente Arias. En la provincia de Camagüey a Pedro Echeverría, Ana Rosa Padilla, Leoncio Pérez Marrero, Calixto López, Esperanza Campanioni, Ana Lina Ventura, Félix Serrano Martínez y en la provincia de Oriente a Aquilino Suárez, Abelardo Rodríguez, Mario Gaulhiac, Francisco Quevedo y Angel Sobrero Ramos.

Solicitudes de marcas de ganado.

Han solicitado marcas como ganaderos menores Dulce M. Pérez, Teodoro López, Regino Núñez, Narciso Saavedra, Víctor Carmenate, René Llanes, Máximo Padilla, Alberico Hernández, Félix Rodríguez, Andrés García, Gregorio Prieto, Ramona González, Antonio Ramírez, Domingo Pita, Emilio Rodríguez, Carlos Gómez y Carlos Ripedres. Como ganaderos mayores Manuel Peláez y Francisco Gutirrez.

Guías forestales autorizadas

Por el Departamento de la Dirección de Montes, Minas y Aguas de la Secretaría de Agircultura han sido autorizados los siguientes aprovechamientos forestales:

Rosa Spengler, José Fernández, Francisco Petaliez, Abel Cañizo, Isabel Recio Vda. de Zayas Bazán, Nicasio Cruz Enriquez, Oscar López del Castillo, Melchor Pérez González, Alberto Francisco del Valle, Compañía Azucarera Yana S. A., Simón Pérez Hernández, Havana Property Company; Alfredo M. Lufante, Mario Pedroso, Silverio López, Miguel Serra, Laurarri y Cia., The Francisco Sugar Co., Modesto Jiménez, Salvador Diaz y Juan Taller.

Cristal Lalique
Cuervo y Sobrinos

AVISO

LA CASA «REINA, 14», bajo nueva administración, se complace en ofrecer las mejores habitaciones de la Habana, con baño privado, con o sin muebles. Exquisita comida. Casa de estricta moralidad. Precios desde $45.00 mensuales, por matrimonio, con toda asistencia. Visítela y se convencerá.

REINA, 110, MODERNO, entre GALIANO Y RAYO. TELEFONO M-9498.

CARTERA SUSTRAIDA

Angel Castillo Robles, vecino de Compostela 1, en Matanzas, denunció a la policía que cuando viajaba en un ómnibus por la Carretera Central en dirección a esta capital, le sustrajeron una cartera en la que guardaba la suma de tres pesos.

MARCAS Y PATENTES
TOMAS GUTIERREZ ALEA
Agente Oficial de la Propiedad Industrial. M-6336
MANZANA DE GOMEZ 315 HABANA

CLINICA DE OJOS
DR. ENRIQUE CUELLAR DEL RIO
DIRECTOR OCULISTA
Consultas: 9 a. m. a 7 p. m. REINA, No. 358. Teléfono M-7766.

20 de MAYO

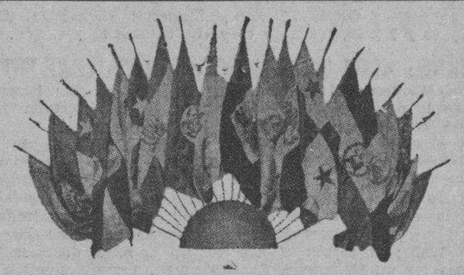

BANDERAS

El mejor surtido en banderas de filalla de lana y de percal. Tenemos también banderas de percal por yardas a precios reducidos.

BAZAR INGLES
GALIANO Y SAN MIGUEL

RESUMEN DE LA "GACETA OFICIAL"

Día 17 de mayo, primer pliego
SECRETARIAS DEL DESPACHO

ESTADO: Decreto-Reglamento, para la Oficina Panamericana de la República.

JUSTICIA: Decreto, declarando extinguida pensión de Eugenia María Paredes. Decreto, aprobando permuta de Mariano Vilá y Humberto Vila.

GOBERNACION: Decreto, pasando en comisión a Dolores Guiral y a Sylvia Derruthy. Resolución, declarando lesiva reposición de Julio Gardano.

HACIENDA (Distrito Fiscal de Consolación del Sur): Expedente en apremio seguido contra Ignacio Pérez Castañeda.

COMERCIO (Dirección de Seguros): Aviso-solicitud de devolución de fianza interesada por Unión Agrícola Industrial de Fianzas, S. A. (Dirección de la Propiedad Industrial): Declarando caducada la marca Orillo Verde.

EDUCACION (Sección de Servicios Especiales): Abonando supervivencias a Dolores Alvarez, Rafael Sentmanat Triana, María Manzini y Dora Amieva. (Escuela Normal de Kindergarten de la Habana): Enseñanza Libre, convocatoria para prueba de curso.

DEFENSA NACIONAL: Decreto concediendo pensión a José Crispín Crespo. Declarando extinguida pensión de Eduardo Pérez. Elevando categoría del Mérito Militar al Suboficial José M. Marrero. Concediendo Orden del M. Militar a clases del Ejército Constitucional. Perdido derecho a pensión de Emilio Cirilo Ripoll. Concediendo pensión a Violeta Hernández.

UNIVERSIDAD DE LA HABANA (Facultad de Farmacia): Convocatoria a los que aspiren a beca.

TRIBUNAL SUPERIOR ELECTORAL: Instrucción General número 136. Sobre designaciones de locales.

Día 16. Primer Pliego
SECRETARIAS DEL DESPACHO

JUSTICIA (Dirección General de Justicia): Aprobando fianzas de los procuradores señores Ramón Balboa y del Campo y Carlos A. Galán Sariol.

AGRICULTURA (Instituto Cubano de Estabilización de Café): Aviso sobre extravío de guías certificados de identidad a Souto, Hermano y Compañía.

COMERCIO: Aviso-devolución de fianza a la Unión Agrícola Industrial de Fianzas.

TRIBUNAL SUPERIOR ELECTORAL: Instrucción General número 133. Sobre autorización a las Juntas Electorales permanentes para nombrar personal temporero.

Instrucción General número 134. Modelos de certificaciones de inscripciones de nacimientos y de defunciones, para fines electorales.

Instrucción General número 135. Sobre acta de «generales».

ZUCCA'S
118 WEST 49 STREET
NEW YORK

Durante su permanencia en New York, no deje de visitar el famoso Restaurant y Jardines Italianos "ZUCCA'S", el más popular en su clase en toda la ciudad. A media cuadra de Broadway. Aire acondicionado.

Haga esto si se siente NERVIOSA

No tome medicinas que desconoce o dan sólo alivio temporal si lo que necesita es un buen tónico del sistema como el Compuesto Vegetal de Lydia E. Pinkham, acreditado desde hace muchos años, *hecho, especialmente* para la mujer, de saludables hierbas y raíces.

Deje que el Compuesto Vegetal de Lydia E. Pinkham ayude a darle una mayor resistencia del organismo, y así contribuya a calmar la excitación nerviosa, a disminuir el malestar que originan los desarreglos orgánicos de la mujer, y haga su vida más grata.

Desde hace más de sesenta años se dice entre las mujeres que tomando el Compuesto Vegetal de Lydia E. Pinkham. Más de un millón de consumidoras han escrito alabando sus magníficos beneficios. ¡DEBE SER BUENO!

IMPORTANTE. No existe substituto del Compuesto Vegetal de Lydia E. Pinkham. *No se deje engañar con imitaciones.* Obtenga el legítimo y original.

Propietario acusado

Antonio Solís Gallardo, vecino de San Ignacio 414, denunció a la policía que el dueño de la casa donde reside le ha ordenado que se mude por negarse a infringir la Ley de Alquileres.

NO SE INTOXICO

En el sanatorio Hijas de Galicia, fué asistida de graves síntomas de intoricación, Encarnación Sánchez Besteiro, de 23 años y vecina de Soto 8. Alegando dicha joven el no haber ingerido veneno alguno.

ARROLLADO POR UN AUTO

El menor Armando Dimendú, de 11 años, sufrió lesiones de carácter grave, al ser arrollado en 7a. y 18 por el auto 27477, que conducía la poetisa Mary Morandeira Esteve, vecina de Zapata y A.

Ordenan reparar en algunos tramos, la carretera central

No hay crédito suficiente para la conservación de esa ruta. $2,497 para una imagen

Con cargo a los créditos últimamente concedidos por el Gobierno sobre el señoreaje de la acuñación de la plata, la Secretaría de Obras Públicas ha dispuesto el arreglo de algunos tramos de la carretera Central que se encontraban en deplorable estado.

Como no ha sido posible reparar todos los tramos que lo requieren, las quejas de las empresas de transporte y de particulares se suceden.

El Departamento no cuenta en presupuesto con cantidad suficiente para la conservación de carreteras, al extremo de que no alcanzaría la totalidad de lo asignado, para atender sólo la ruta central.

Una transferencia para la ruta de Guane

Por la superioridad de O. P. se ha formalizado una transferencia presupuestal de $2,500.00 para proseguir los trabajos de construcción de la ruta de Guane a Pinar del Río.

Una imagen de la Caridad del Cobre en el Bosque habanero

La Jefatura de la Ciudad ha informado a la superioridad de O. P. que asciende a $2,497.23, el presupuesto para colocar una imagen de piedra o mármol de la Virgen de la Caridad del Cobre en una de las cuevas existentes en el Bosque de la Habana. Esta iniciativa es patrocinada por la señora Leonor Montes de Laredo, esposa del señor Presidente de la República.

HURTO DE UN AUTOMOVIL

Leandro Piñera Martínez, vecino de 10 de Octubre 1378, denunció a la policía que le hurtaron el auto 10484 que dejó estacionado frente a su domicilio, sin que tenga sospechas de nadie.

Sintonice ESTA NOCHE
La hora TRES FLORES
Se trasmitirá
"NENA TERUEL",
Comedia en tres actos, de los HERMANOS QUINTERO.
Interpretación por el conjunto
RADIO TEATRO IDEAS PAZOS
CMBQ 910 KCS. 9 P.M.

Trianón

CREACIONES
PARAMOUNT

A.A.

Original modelo en piel blanca lavable, tacón alto.
Anchos AAA, AA, A y B.

A.A.

En piel blanca lavable, semiperforado, tacón mediano.
Anchos AAA, AA, A y B.

A.A.

Zapato de tarde, con tacón de suela, en blanco y negro y blanco y japónica.
Anchos AAA, AA, A y B.

Agencia exclusiva
Paramount

TRIANON
NEPTUNO Y SAN NICOLAS.—TELEFONO A-7004.

M.E.C.D. 2016

G A C E T I L L A S

INFANTA: «AGUILAS SOBRE EL MAR»

Grandioso y espectacular es el programa que ofrece hoy a sus numerosos asiduos el gran teatro «Infanta», del circuito Carrerá a base de un doble estreno en el barrio, con dos colosales producciones, siendo la principal: «Aguilas sobre el Mar», con George Brent, Olivia de Havilland, John Payne y Víctor Jory; el drama más realista y formidable que se ha hecho con la cooperación del Cuerpo de Aviación de Estados Unidos y un gran reparto de estrellas... una película que está dedicada a los bravíos pilotos aéreos, a las mujeres a quienes ellos aman y a las que dejan cuando el deber los llama al frente de combate... Le sigue en turno la cinta: «Nancy Drew la Detective», con Bonita Granville y John Lotel; una interesante y divertida película. Completa el programa la revista de asuntos mundiales y una comedia. El domingo: Regio estreno: «Los Tres Mosqueteros» por los Hnos Ritz, Don Ameche.

PAYRET: «ESTAMPAS HABANERAS» (EXITO)

Sigue siendo un éxito el doble programa cubano presentado en «Payret» en todos los turnos. Hoy éxito de la magnífica película «Estampas Habaneras», película reformada con nuevos números de Lecuona, que interpretan Blanquita Amaro, con Garrido, Piñero, Chaflán y Zoraida Marrero.

También se exhibe hoy la magnífica película que ha gustado extraordinariamente en Cuba y fuera de Cuba, titulada: «El Romance del Palmar», que es interpretada por Rita Montaner, Garrido, Piñero y Linares Rivas. Una revista se exhibe también con los últimos sucesos mundiales.

Los precios son: 20 centavos hasta las 6 y media y 30 centavos después. Niños 15 centavos. Tertulia 15 centavos. Por acuerdo de Películas Cubanas S. A.

El sábado, gran matinée con este mismo programa. Y el sábado a las 11:30 se estrenará en Cuba, en una tanda especial la super-producción Argentina, titulada: «La Vida es un Tango» por el gran cantor Hugo del Carril, Parravicini y Tito Lusiardo.

NEPTUNO: «Los Hermanos Ritz en «LOS 3 MOSQUETEROS»

Sensacional es el programa que exhibe hoy este favorito teatro con la carcajeante parodia por los Hnos. Ritz: «Los Tres Mosqueteros». Prestan también su valiosa cooperación en esta farsa musical de la 20th Century Fox: Don Ameche, Binnie Barnes, Gloria Stuart, Pauline Moore, Joseph Schildkraut, John Carradine y Lionel Atwill. La otra gran atracción de hoy es la película de Jane Withers, «Rosa del Desierto».

Además el Noticiero. Los percios: 20 centavos de 2:30 a 6:30 y 30 centavos después. Niños a todas horas 15 centavos.

Mañana, desde las 2, monumental programa con la joya musical: «El Gran Vals» por Luise Rainer, Fernand Gravet y Miliza Korjus y «Un Yankee en Oxford» por Robert Taylor, Lionel Barrymore y Maureen O-Sullivan.

El sábado también: «El Gran Vals» desde la una, con Lusie Rainer en «Mademoiselle Frou Frou».

Luana de Alcañiz, famosa estrella cinematográfica, que, al igual que el notable artista Juan Puerta, actuará en la función-homenaje a Heliodoro García, que se celebrará el próximo día 30, en el teatro Nacional.

Otras figuras artísticas de relevantes méritos figuran en el programa que se combina.

FAVORITO: HOY PRESENTACION DE PEDRO VARGAS

Un lleno de record se registrará hoy en este coliseo perfecto, cuyo teléfono es U-2650, por presentar en turnos de 6 y 10 al famoso y aplaudidísimo cantante Pedro Vargas, quien nos ofrecerá lo más selecto de su brillante repertorio. En la pantalla: en función continua desde las 5, dos extraordinarias super-producciones de la Metro: «Azul y Oro» con Robert Young, James Stewart y Lionel Barrymore, y «La Mujer Comprada» con Wallace Beery, Frank Morgan y Maureen O-Sullivan.

Además el Noticiario. Los precios: 15 centavos por la tarde y 20 por la noche. Niños y tertulia familiar, tarde y noche 10 centavos. Venga temprano.

Mañana, viernes Popular, Edward G. Robinson en «El Ultimo Bandido» y Joan Crawford en «Maniquí».

El sábado: sensacional programa en español: «México Lindo» y «Dos Cadetes».

Domingo: la maravillosa super-producción: «El Gran Vals».

FLORENCIA: HARRY BAUR EN «EL ZAR LOCO»

Hoy presenta la empresa de este preferido teatro al gran actor francés Harry Baur en su mejor creación «El Zar Loco», con el que colaboran maravillosamente Josette Day, Suzy Prim y otros.

Completa el programa la emocionante película de la Columbia: «Destinos sin Gloria» con Jack Holt.

Además el Noticiario.

Los precios: 20 centavos de 2:30 a 6:30 y 30 centavos después. Niños a todas horas 15 centavos y tertulia familiar 10 centavos.

Mañana, viernes Popular: «La plegaria del Niño» con Bobby Breen y «Los Cadetes de la Armada» con James Ellison y Marsha Hunt.

El sábado: «El Zar Loco» y «Destinos sin Gloria» desde la una, en extraordinaria matinée y además el episodio penúltimo de la serie: «La Araña Negra».

El domingo: Charles Boyer e Irene Dunne en «Dos Corazones» y George Sanders y Wendy Barrie en «El Santo Vuelve».

Un programa doblemente atractivo, y además el episodio número 14 antes mencionado.

OLIMPIC: «AGUILAS SOBRE EL MAR»

«Olimpic» en Línea y B, en el Vedado, con el teléfono F-3711, ha combinado para hoy un programa estupendo.

En turnos de 4 y 15 y 8 y 30, se exhibirá la bella y soberbia cinta musical: «El Batacián en París» con Ruddy Vallee.

A las 5 y 30 y 9:45 revista y estreno del sensacional, formidable drama de aviación: «Aguilas sobre el mar» con Olivia de Havilland y George Brent.

Precios: mayores 20 centavos en la tanda y 30 centavos por la noche. Niños 15 centavos y tertulia 10 centavos a todas horas.

Mañana: «El Romance del Palmar» y «Sucedió en la Habana». Dos joyas cubanas.

MANZANARES: «LOS FANTASMAS SE DIVIERTEN»

Un estreno original y grandioso para hoy en tanda y noche cuyo título es: «Los Fantasmas se divierten» por Constance Bennett y como complemento se pasa «Callejón sin Salida» por Silvia Sidney y la Pandilla de la «Escuela del Crimen», cartones por Mickey Mouse y Noticiario Paramount.

Para mañana a precios populares un grandioso programa con cartones por Popeye. «La Casa es Seria» por Gardel e Imperio Argentina, «El día que me quieras» por Carlos Gardel y «Sangre de Cosacos» por Akim Tamiroff.

Precios: 5 centavos damas y niños en tandas.

El sábado 20 de Mayo, «Margarita, Armando y su Padre» en español por Mecha Ortiz. Precios Populares.

MARTI: «LA CASA DEL MALTES». 5 Y 10 CTS.

Un programa grandioso, a los invariables precios de 5 y 10 centavos hasta las 6:30 de la tarde y 15 centavos después de esta hora, nos promete para hoy el teatro Martí, justamente llamado el coliseo del PUEBLO. Comenzando a las 2 en punto de la tarde con cartones, revistas y comedias se exhibirán las producciones tituladas: «La Casa del Maltés», por Vivianne Romance y «Mamá Colibrí» por Huguette Duflos. No obstante el alto costo de este programa se exhibirá en beneficio del público a los invariables e increíbles precios que rigen en el «Martí».

Mañana: «Uña y Carne» por Wallace Beery y «La Provincianita» por Robert Taylor y Janet Gaynor.

El viernes, a las 11 y 30 de la noche, por primera vez juntas en un mismo programa: «Sucedió en la Habana» y «El Romance del Palmar», por Garrido, Piñero, Julito Díaz, Alicia Rico y otros artistas que asistirán a la función atentamente invitados.

El sábado 20 de Mayo, Día cubano con «El Romance del Palmar» y «Sucedió en la Habana».

No pierda la oportunidad de presenciar la exhibición de estas películas por 5 y 10 centavos. El domingo 21, gran matinée desde la una, con «La Casa del Maltés» y «Uña y Carne».

El lunes: «Día Popular, «La Tía de las Muchachas» por Enrique Herrera y «Soy un Bandido» por John Carroll.

ROXY: «DOS CORAZONES»

«Dos Corazones», la trama romántica más sentimental de la pantalla presenta hoy como estreno el «Cine Roxy», elegante teatro de 14 y Primera en el Reparto Almendares. El romance de una dama de Park Avenue, con un apuesto y humilde pintor. Una historia de amor desdichado que arranca al alma sus más hondas y tiernas emociones, encontrando en su dolor una fuente inagotable de exquisitas belleza y emotividad. Una producción lujosísima, en un ambiente de sugestiva belleza, en la que Irenne Dunne canta varios preciosísimos números y Charles Boyer nos ofrece un role de amante capaz de hacer soñar a las niñas mejores de 70... Adorna el programa un Noticiario el gracioso cartón del Pato Donald, «Su lado Bueno» y la interesantísima película, «De Regreso a la vida» por John Barrymore.

Mañana, un formidable programa de acción: «El Santo en New York», y la segunda parte: «El Santo Vuelve».

RIVOLI: «TRIUNFA EL AMOR»

Nueva Universal presenta hoy el estreno de la deliciosa producción, «Triunfa el Amor», una trama sugestiva en un marco de lujo y distinción.... Un idilio enternecedor entre dos estrellas admiradas del público, Andrea Leeda, de fascinante belleza, y el apuesto Jeel Mc Crea. Una trama que interesará a todos por su originalidad.... Conjuntamente el último Noticiario y «Labios Callados», una de las películas más humorísticas del simpático muñeco Charles Mc Carthy, que mantiene en constante hilaridad al público por su fino humorismo. Precios: 15 centavos luneta por la tarde y 20 por la noche. Niños, 10 centavos.

Mañana: estreno de «La Heredera ardiente». Una comedia social en que Dick Powell conquista a Olivia de Havilland, a pesar de que ella es una rica heredera y él un muchacho sin fortuna....

REINA: «EL GRAN VALS» Y «RUGE LA MULTITUD»

A los populares precios de 15 centavos la luneta hasta las 6 y 30 y 20 centavos después, la cómoda tertulia familiar 10 centavos y los niños 10 centavos, el super-cine «Reina» presentará «El Gran Vals» en todos los turnos preferentes. «El Gran Vals» está basado en la vida y los amores del genio que embriagó al mundo con sus vals: Juan Strauss; Luise Rainer, la sublime artista vienesa; Fernand Gravet, el brillante actor belga y la revelación del año 39 Miliza Korjous, la de la voz de ruiseñor en «El Gran Vals» el «romance de los romances».

Completará este interesante programa la dinámica producción del galán más popular de la pantalla Robert Taylor en «Ruge la Multitud» así como la interesante revista de asuntos mundiales «Paramount» y un divertido cartón.

Mañana: «Un Millón de Testigos» y «El Gran Vals».

RIALTO: IMPERIO ARGENTINA EN «AFRICA»

Hoy, grandioso acontecimiento cinematográfico en «Rialto» con el estreno de la super-producción hispana «Africa», siendo obsequiadas las primeras 500 personas que asistan con una hermosa fotografía de la bella actriz Imperio Argentina, intérprete principal de esta joya del cine español.

«Africa» es la visión constante de Marruecos, misterioso y romántico, bella música, y el arte incomparable de Imperio Argentina, secundada por Manuel Luna, Marian Paz Molinero y Ricardo Merino.

Los precios para la función de hoy que comienza desde las 2 y 30 son: mayores 30 son: mayores 30 centavos hasta las 6 y 30, después 40 centavos, niños 20 centavos.

LARA: «MR. MOTO EN FUGA». 10 CTS.

Un programa regio es el que brinda hoy el elegante y concurridísimo cine «Lara», de Prado y Virtudes, con el teléfono M-2421, el predilecto de las familias.

Hoy en la función continua, de 2 de la tarde a 11 y 30 de la noche se exhibirá revista, comedia, estreno de la soberbia, emocionante producción policíaca «Mr. Moto en fuga» con Peter Lorre y estreno de la preciosa, regia y original comedia «Daría un millón» con Warner Baxter Marjorie Weaber y otros.

Precios: luneta 10 centavos a todas horas. Entre y salga cuando quiera.

Mañana: «El rey» con Víctor Francen y «Vencido por el amor».

VERDUN: «LOS FANTASMAS SE DIVIERTEN»

Para hoy anuncian las carteleras del elegante teatro «Verdún» de Consulado 214, con el teléfono A-9206 el estreno de «Los fantasmas se divierten» simpatiquísima comedia del más fino y regocijante humorismo, ameno espectáculo de intrigante trama y encantadoras escenas. Un conjunto de estrellas integran el reparto entre las que se destacan Constance Bonnett, Roland Young y Billie Burke. Conjuntamente se exhibe la bellísima cinta titulada «Vámonos con la Marina», genialmente interpretada por Reginald Denny, June Travis y Pal Kelly. Completándose el programa con el Noticiario y un gracioso cartón en colores.

La función dará comienzo a las dos de la tarde rigiendo los siguientes precios: 15 centavos luneta hasta las 6 y 30 y 20 centavos después. Los niños 10 centavos y la tertulia familiar con butacas 10 centavos a todas horas.

Mañana: este mismo programa.

COLONIAL: «VENDIENDO EL PORVENIR»

«Colonial», el elegante y coquetón cine de Reina 309, con el teléfono A-7879, brinda hoy un regio programa.

En la función continua, de 5 de la tarde a 11 y 30 de la noche se exhibirá revista, comedia, estreno de la preciosa, soberbia producción «La baronesa y el mayordomo» con Annabella y William Powell y estreno de la bella, regia producción «Vendiendo el porvenir» con Arlen Whalen y Adolphe Menjou.

Precios: luneta 10 centavos hasta las 6 y 30 y mayores 15 centavos y niños 10 centavos. Tertulia damas y niños 5 centavos y caballeros 10 a todas horas.

Mañana: «Rencores disipados» y «Colegio de señoritas».

CERVANTES: «LA DIOSA BLANCA»

Interesantísimo resulta el programa con que la empresa de este cómodo y ventilado cine de las familias sito en Lamparilla y Compostela, se complace en ofrecer para hoy a su numeroso público. «La Diosa Blanca». Interesantísima producción interpretada por Harry Carey, producción ésta que será basada en todos los turnos y completando el programa con la maravillosa producción titulada «La Fuga de Tarzán» con cartones, comedias y revistas. Mañana: Regio programa. Cartones, Comedias, Revistas, «Preludio de Amor» por Grace Moore y «Condenado» por Charles Kingley.

ACTUALIDADES: «LA JUGADA DECISIVA»

Muchas atracciones figuran en el estupendo programa que brinda hoy el favorito cine «Actualidades», de Monserrate 262, con el teléfono M-5575.

En función continua, de 2 de la tarde a 11 y 30 de la noche se exhibirá revista, comedia, estreno de la simpática, colosal producción «La jugada decisiva» con John Barrymore, George Murphy y otros, estreno de la preciosa, regia cinta «Una en un millón» con Sonja Hennie y Don Ameche y el episodio 2 de la emocionante serie «La araña negra».

Mañana: «La casa del maltés» con Pierre Renoir y «El amante» de Madame Vidal.

MAJESTIC: PRE-ESTRENO DE «EL GRAN VALS»

Hoy en día de las damas, la empresa del elegante teatro «Majestic», situado en Consulado 210 con el teléfono M-4477, ofrece un programa extraordinario, exhibiéndose en un brillante pre-estreno, el acontecimiento artístico musical más grande del año: «El gran vals», con Luise Rainer y Fernand Gravet, haciendo su debut cinematográfico, la exquisita cantante vienesa, Militza Korjus. La vida y amores del famoso compositor vienés Johan Strauss, que brindó al mundo maravillas musicales. Una extraordinaria producción llena de vida, alegría, romance y ternura. Conjuntamente, se exhibirá la regocijante super-producción, «Paso a la juventud», que interpretan Lewis Stone, Cecilia Parker, y el popular Mickey Rooney, sin faltar el noticiario, un cartón en colores y una graciosa comedia. Precios: Luneta y Preferencia, antes de las 6.30, 15 centavos. Después, 20 centavos, Niños y Tertulia, 10 cts. a todas horas.

Mañana: Dos gigantescos estrenos: «La hora radiante», de Joan Crawford y Melvyn Douglas y «Ha vuelto aquella mujer», de Virginia Bruce.

LIRA: «PATRULLA SUBMARINA»

Un gigantesco estreno, en un programa doble extraordinario, presenta para hoy en todos sus turnos, el modernísimo teatro «Lira», situado en Industria y San José con el teléfono M-4474. Comenzando la función corrida a las 2 en punto de la tarde, y además de un noticiario un cartón en colores y una graciosa comedia, se exhibirá la exquisita super-producción, «Cuatro hombres y una plegaria», que interpretan Richard Greene, Loretta Young y David Niven. A continuación, se exhibirá el estreno de la emocionante super-producción, «La patrulla submarina» que interpretan Richard Greene, Nancy Kelly y Preston Foster. América en 1917, cuando los hombres surcaban los mares en débiles barquichuelos, para combatir a sus semejantes, y las mujeres sufrían en silencio, la ausencia de los seres queridos. Un drama emocionante y sorprendente, repleto de acción, romance y aventuras temerarias. Precios: Lunetas, antes de las 6.30, damas y niños: 5 cts., caballeros 10 centavos. Después 10 centavos todos.

Mañana: El acontecimiento del año: «Gunga Din», con Victor Mc Laglen y Cary Grant y Jack Oakie y Lucille Ball en «Annabel en Escena».

HOY vea en el TEATRO PAYRET

la nueva copia de

ESTAMPAS HABANERAS

EL GRAN EXITO DE LA CINEMATOGRAFIA CUBANA

PELICULAS CUBANAS, S. A. atendiendo a la crítica desapasionada y justa, ha modificado totalmente su cuarta producción.

OIGA la música de ERNESTO LECUONA, interpretada por

ZORAIDA MARRERO, AURORA LINCHETA y BLANQUITA AMARO

Vea a GARRIDO, PIÑERO, CHAFLAN y ALICIA RICO en sus más felices interpretaciones

LA NUEVA COPIA DE ESTAMPAS HABANERAS ES UN EXITO

No deje que se la cuenten. Véala Vd. mismo

4 CAMINOS: «LA BESTIA HUMANA»

Al fin llegó el grandioso día del pre-estreno de «La bestia humana», de la obra del inmortal Emilio Zola, e interpretada por el famoso Jean Gabin y Simone Simon, porque se verá hoy engalanado hoy el super-coliseum de Belascoain 1107, teléfono M-3676, preferido de todas las familias.

Un hombre que asesina al hombre que abusó de su mujer en la pubertad! La mujer, su cómplice, que se echa un amante para que a su vez lo mate a él, ignorante de que élla precisamente será víctima! «La bestia humana» es una película de innenarrable emoción! !

También se pasa por la pantalla gigante la formidable producción «La última carrera» interpretada por Jacqueline Wells, Richard Fiske y Dlif Edwards. La función empieza desde las dos de la tarde y continúa como de costumbre hasta las once y media, y los precios 15 cts. antes de las seis y media y 20 cts. después. Niños y la regia tertulia familiar 10 cts. a todas horas.

Mañana: «Vindicada» o «Médicos sin escrúpulos» y «¡Qué tontos son los hombres!»

A las doce de la noche: Daniella Darrieux en «El abogado del amor».

INGLATERRA: «LA VERBENA TRAGICA»

Las carteleras del Cinema «Inglaterra», el elegante y confortable cine de San Rafael y Consulado, con el teléfono M-5527, anuncian hoy un programa grandioso.

En la función continua, de 1 y 30 de la tarde a 11 y 30 de la noche se exhibirá revista, comedia, estreno de la magnífica, soberbia producción toda en español «La verbena trágica», creación de Luana de Alcañiz, Fernando Soler y otros, y estreno de la preciosa, divertida comedia «La pícara puritana», con la bella Irene Dunne y Gary Grant.

Precios: luneta 10 cts. hasta las 6 y 30 y 15 cts. después. Niños 10 cts. a todas horas.

Mañana: «Puerta cerrada», con Libertad Lamarque, y «Gangsters en New York».

GRIS: «MARGARITA, ARMANDO Y SU PADRE»

Un regio programa en español, con dos bellas films argentinas es el que brinda hoy el favorito cine «Gris», de Baños y 17, en el Vedado, con el teléfono F-4292, de la Empresa Heydrich-Fernández Ledón.

Hoy, en turnos de 4 y 8 y 15 se exhibirá la preciosa joya argentina «La ley que olvidaros» la mejor película de Libertad Lamarque.

A las 5 y 30 y 9 y 45, revista y estreno de la preciosa, divertida comedia «Margarita, Armando y su padre», con Mecha Ortiz, Ernesto Raquen, Florencio Parravicini y otros.

Precios: mayores 20 cts. y niños y tertulia 10 cts. a todas horas.

Mañana: «Los tres mosqueteros», con los hermanos Ritz y Don Ameche y «Café Metropol».

VIVES: «VINDICADA» CON KAY FRANCIS

Un grandioso programa es el que ha combinado para hoy la Empresa Valmaña, del elegante cine «Vives», de B, entre 27 y 29, en el Vedado, con el teléfono F-3128.

Hoy en turnos de 4 y 30 y 8 y 30 un cartón en colores y estreno de la preciosa cinta «Las inseparables», con Margaret Lindsay y Gloria Dickson.

A las 5 y 45 y 9 y 45, revista y estreno de la sensacional película de acción y emoción «Vindicada», con Kay Francis en un formidable papel distinto, secundada por Humphrey Bogart.

Precios: myaores 15 cts. en la tanda y 20 cts. por la noche. Niños 10 centavos.

Mañana: «Despierta, Cenicienta», «La ciudadela» y cartón.

MODERNO: «LOS TRES MOSQUETEROS» (PRE-ESTRENO)

El teatro «Moderno», el templo del sonido y de la proyección, de 10 de Octubre 365, con el teléfono X-1305, ofrece hoy el regio pre-estreno «Los tres mosqueteros», de Don Ameche y los Hnos. Ritz, basada en la novela de Alejandro Dumas. Completa el programa la cinta Columbia «Alas de destrucción», de Charles Farrell Jacqueline Wells; el cartón «Sinfonías cómicas»; y un Metrotone. Hasta las 6.30, 20 cts.; después 30 cts Niños 15 cts. Tertulia familiar 15 cts. a todas horas.

Mañana, sorprendente pre-estreno RKO-Radio, «Dos corazones», de Irene Dunne, Charles Boyer. Un romántico y emotivo argumento en el que lucen estas dos estrellas con una refulgencia extraordinaria y «El angel del hampa», de Sally Eilers, Lee Bowman. Tertulia familiar 15 cts.

SANTOS SUAREZ: «PUERTA CERRADA»

Un grandioso programa, en el que figura la última creación de la reina del tango, Libertad Lamarque, es el que brinda hoy a sus asiduos el favorito cine «Santos Suárez», sito en Santos Suárez y San Benigno, con el teléfono I-4600.

Hoy, en tanda a las 5 y nocturna a las 8 y 15 se exhibirá revista, comedia, estreno de la magnífica, soberbia cinta «Víctimas de su destino», con Andrea Leeds y estreno de la monumental, regia, preciosa joya musical argentina «Puerta cerrada», con Libertad Lamarque y Agustín Irusta.

Precios: luneta 10 cts. y tertulia damas y niños, 5 cts. y caballeros 10 en la tanda y mayores 15 cts., niños 10 y tertulia mayores 10 y niños 5 por la noche.

Mañana: «Hombres con alas» y «Mis dos amores».

CUBA Y SALON ROJO: COLOSALES PROGRAMAS

Muy colosal programa brinda hoy el favorito cine «Cuba», de Suárez y Corrales. En tanda a las 5 y nocturna a las 8 y 15 se exhibirá revista, comedia, estreno del grandioso, conmovedor drama «Con los brazos abiertos», con el popular Mickey Rooney y Spencer Tracy y estreno de la magnífica film.

Precios: damas y niños 5 cts. y caballeros 10 en la tanda y mayores 10 y niños 5 por la noche. Mañana: «Rapsodia de amor» y «La tormenta».

Dos regios estrenos forman el programa que anuncia hoy el predilecto cine «Salón Rojo», de Monte y Antón Recio. En tanda y noche se exhibirá revista, comedia, estreno de la dinámica, emocionante producción «El Santo en New York» y estreno de la divertida, preciosa comedia musical «Servicio de hotel», con los hermanos Marx. Precios: damas y niños 5 cts. y caballeros 10 en la tanda y mayores 10 y niños 5 por la noche. Mañana: «La fiesta de los cartones», 13 cartones y «Gracias por el recuerdo».

Marcas y patentes

Relación de solicitudes de inscripción presentadas en la Secretaría de Comercio con fecha 16 de mayo de 1939:

«Shalimer» (marca) para distinguir esencias, perfumes, aguas perfumadas, sales para el baño, solicitada por el agente oficial E. Viurrún, a nombre de Societe Guerlain, establecido en Francia.

Sin denominación (renovación variación). Certificado número 40,525, para distinguir un elíxir compuesto cuya variación consiste en la reivindicación de la combinación de colores en que se usa dicha marca, por blanco y negro, solicitada por el agente oficial Carlos Gárate Bru a nombre de Sucesión del doctor Octavio Lima, establecido en San Antonio de los Baños.

«Caliente» (marca) para distinguir aguardiente, ron, alcohol, coñac, etc., solicitada por Ramón del Collado y Fuentes, establecido en esta ciudad.

«Sigma» (marca) para distinguir productos farmacéuticos, solicitada por el agente oficial Pablo J. Oliva a nombre de Sanyn, Comapñía Manufacturera Química S. A., establecida en Ciudad México, México.

«Goserol» (marca) para distinguir especialidades farmacéuticas, solicitada por Antonio Alvarez Basulto, establecido en esta ciudad.

«Malcodon» (marca) para distinguir especialidades farmacéuticas, solicitada por Antonio Alvarez Basulto, establecido en esta ciudad.

«Arsenoferroquin» (marca) para distinguir especialidad farmacéutica, solicitada por Antonio Alvarez Basulto, establecido en esta ciudad.

«Donde la calidad y la exactitud no cuestan más» (lema comercial) para aplicarlo en su negocio de farmacia, solicitada por el agente oficial Félix Rousseau, a nombre de P. Espinosa P., establecido en Santiago de Cuba.

Laboratorios Farmaco, S. A. (marca) para distinguir productos farmacéuticos, solicitada por el agente oficial J. García Ordóñez a nombre de Laboratorio Farmaco, S. A., establecido en esta ciudad.

«Minint-Rub» (marca) para distinguir preparación farmacéutica, con reivindicación de los colores rojo, negro y blanco, solicitada por el agente oficial J. García Ordóñez, a nombre de Bristol-Myers Company, establecido en la ciudad de New York, Estados Unidos de América.

Laboratorios Farmaco, S. A. (título de establecimiento) para distinguir su establecimiento de específicos farmacéuticos, solicitada por el agente oficial J. García Ordóñez, a nombre de Laboratorios Farmaco, S. A., establecido en esta ciudad.

WILSON: «LA JUGADA DECISIVA»

Wilson, en Belascoain y San Rafael, U-5863; 10 cts. de 1:30 a 6:30; y 15 cts. después, niños 10 cts. a todas horas.

Hoy, tarde y noche, la revista «Noticias del día»; documental explicado en español, «Cuba, isla de las delicias»; y el cartón especial «Periquín y Cía.»; y las super-atracciones, «Condenado», sensacional y emocionante super-producción interpretada por Charles Quigley, Rita Hayworth, Marc Laurence y George Mc Kay; y «La jugada decisiva», magnífica super-producción extraordinaria interpretada por John Barrymore, George Murphy y Marjorie Weaver.

A las 5 p.m. «Condenado» y «La jugada decisiva».

Mañana: Día popular, programa extraordinario, con las super-joyas «El gran tipo», magnífica atracción interpretada por James Cagney, Mae Clarke, Douglas MacLean; y «Sublime obsesión», regia joya extraordinaria, por Irene Dunne y Robert Taylor.

BELGICA Y VIOLETA: SELECTOS PROGRAMAS

BELGICA.—Un selecto e interesantísimo programa ofrece para hoy la empresa del ventilado y concurrido cine sito en Egido y Corrales, teléfono A-9128, pasándose en todos los turnos al precio de 5 cts. en matinée y tanda para damas y niños la simpatiquísima producción interpretada por los Hnos. Ritz, «A galope tendido», y completándose el programa con cartones, revistas, comedias y la grandiosa producción por Don Ameche y Tyrone Power, «En el viejo Chicago». Mañana: Un grandioso programa: «Víctima de su destino», por Andrea Leeds y Libertad Lamarque y Agustín Irusta, en la maravillosa producción argentina «Puerta cerrada».

VIOLETA.—Un programa monstruo ofrece hoy a su numeroso público la empresa del concurridísimo cine familiar de Monte y Rastro, pasándose en todos los turnos al precio de 5 cts. todos en matinée y tanda la serie completa de «El viaje de Roldán a Marte», programa este en 15 emocionantes episodios (35 rollos). Mañana: Noticiarios cubanos, «La marca del fuego», Víctor Francen; y «La coartada», por Eric Von Stroheim, 5 cts. todos en matinée y tanda.

Mujer detenida a causa de atacar a otra a navajazo

Halló la Secreta en una casa de préstamos varias prendas robadas ha poco

Ayer, el detective de la Policía Secreta F. Braga, del grupo 3, arrestó a Estrella García Hernández, San José 634, la cual agredió a las 11 de los corrientes, con una navaja barbera a su vecina Olga Rodríguez, no expresó los motivos que tuvo para ello, a la cual infirió seis heridas, calificadas de menos graves. La acusada, para esa agresión, fué remitida al Reclusorio Nacional de Mujeres, situado en Guanabacoa, a disposición de la autoridad judicial correspondiente.

Un informe acusatorio

Un detective de la Secreta descripto al Buró de Narcóticos, informó a su jefe, comandante Menéndez, que Miguel Fernández, procesado por causa del Juzgado de Instrucción de la Tercera Sección, por tráfico ilícito de drogas, y que era vecino de Salitios 113, habitación 37, es sujeto de marcado índice de peligrosidad y dado de hace diez años se viene dedicando a esas actividades, habiendo efectuado condenas diversas por hurtos, lesiones y otros delitos con los nombres de Angel Fernández y Miguel Fernández Fernández.

Ocupan objetos hurtados

El subinspector de la Secreta, Raimundo Aragón, al frente del Buró de Robos, recibió la denuncia de Pedro Menéndez Barberi, de Marina 72, habitación 6, que fué víctima de la sustracción de ropas y prendas, para lo cual el autor o autores utilizaron la ventana, que da al patio de su habitación. Practicadas investigaciones por Aragón, con detectives a sus órdenes, ocupó parte de lo sustraído en el rastro de San Nicolás y Salud, donde había sido pignorado por el autor, siendo propietario del establecimiento Santiago Cárdenas, de Salud 68, sin que pudiera dar satisfactoriamente cuenta de la operación, la cual no aparece en los libros del establecimiento. Informó Aragón al Juez de Instrucción de la Segunda Sección, que conoce del proceso, que Cárdenas es sujeto de pésimos antecedentes y que se dedica desed hace años a comprar ropas y prendas de mala procedencia, a bajo precio, estando de acuerdo con los malhechores.

Preso René Díaz, «El Cojo»

El citado subinspector Aragón aprendió en Salud y San Nicolás al delincuente que recientemente abandonó la cárcel por la amnistía última, nombrado René Díaz, conocido por otros nombres y el alias de «El Cojo», quien llevaba un bulto bajo el brazo que trataba de ocultar a la mirada de Aragón. En el registro que se practicó en sus ropas se le ocupó un cuchillo de mesa, del cual dijo era para su defensa personal. Fué recluído en el vivac, estimando el referido agente de la autoridad que Díaz llevaba el arma para cometer algún asalto.

Otras detenciones

Detectives de la Secreta del grupo 3, arrestaron a Armando Martínez Sánchez, de Antón Recio 206; María I. Enríquez Fuentes, y Zoila Fuentes Morel, del mismo domicilio, por estar reclamados por el Juez de Instrucción de Pedro Betancourt, sin que se haya comprobado que Sánchez explotara en su provecho a dichas mujeres, que son menores de 17 años.

El secretario del Cmdte. Menéndez

Ayer, con motivo de su onomástico, fué objeto de innumerables felicitaciones por parte de sus compañeros y amigos el señor Pascual Jiménez, insustituible secretario particular del comandante Menéndez, jefe de la Policía Secreta.

RADIOS Majestic PODEROSO MONARCA DEL AIRE

GALIANO 212 entre CONCORDIA y VIRTUDES

Guastella y Dávila

TELEFONO M-1117

Refrigeradores FRIGIDAIRE PRODUCTO DE LA GENERAL MOTORS

M.E.C.D. 2016

Proyectan crear en Cuba un centro de cultura superior

Trató de ello anoche el Consejo Universitario. El Dr. Ortega, conferencista

Conoció anoche el Consejo Universitario del proyecto de crear un centro cultural en Cuba, en combinación con el Alma Máter, con profesores españoles exilados, que cuentan con el apoyo del Instituto Rockefeller.

La petición de dichos profesores fué recibida en el Alma Máter por conducto de la Embajada de Francia en Cuba.

El máximo organismo de la Universidad de la Habana, después de una prolongada sesión, adoptó el acuerdo de designar una comisión integrada por los decanos doctores Roberto Agramonte, Guillermo Portela, Pablo F. Lavín, Manuel Menéndez y Angel A. Aballí, para que estudien dicho asunto y rindan un informe.

La comisión se habría de poner en contacto con la fundación Rockefeller y con los representantes de los profesores españoles para conocer las bases de su proyecto.

También acordó el Consejo que los ejercicios de oposición a premios ordinarios y extraordinarios sean celebrados en la Universidad antes del día 10 de julio en las asignaturas donde se haya terminado la materia o aquella parte que sea objeto de la oposición.

Organizará concursos la Revista de la Universidad

El Comité Editorial de la Revista de la Universidad de la Habana ha tomado el acuerdo de retribuir las colaboraciones de los profesores y convocar a concursos entre los alumnos del plantel, con premios en metálico para los mejores trabajos.

También acordó establecer en la revista cuatro secciones: de Filosofía y Letras y Educación; de Ciencias Puras y Aplicadas; de Derecho y Ciencias Sociales y de Ciencias Médicas.

El mejor trabajo del año que se haga en cada sección será también premiado.

El Comité Editorial, que celebrará una sesión mensual, reglamentará la forma de otorgar los premios a profesores y estudiantes, así como la de retribuir las colaboraciones de los primeros.

También se adoptó el acuerdo de designar miembros del Comité a los profesores Antonio Sánchez de Bustamante y Montoro, profesor de la facultad de Derecho, y Herminio Portell Vilá, profesor de la facultad de Filosofía y Letras.

Habló Ortega anoche en la Universidad

Disertó anoche en la Universidad, sobre biología el profesor Antonio Ortega.

Fué presentado por el doctor Víctor Rodríguez, profesor de la facultad de Ciencias del Alma Máter.

Un pacto de mutua ayuda respecto a estados bálticos

PARIS, mayo 17. (AP.) — El gobierno francés, tratando de acelerar la conclusión de una triple entente con la Gran Bretaña y la Rusia soviética, ha enviado a Londres esta noche una proposición para la formación de un frente contra Alemania e Italia.

El ministro de Estado Georges Bonnet conferenció con el Embajador francés en Londres, Charles Corbin, y le encargó que hiciera conocer las sugestiones francesas al gobierno británico.

Bonnet también conferenció con Paul Naggiar, Embajador francés en Moscú, que está convaleciendo en esta capital de una enfermedad, y le dió instrucciones para que retorne a Rusia la semana próxima.

Se tiene entendido en los círculos diplomáticos que el plan francés consiste en un pacto tripartito de mútua ayuda sin garantía de ayuda a los pequeños estados del Báltico que separan a Rusia de Alemania.

Bonnet, mientras tanto, está en contacto con la situación en Danzig, y hoy almorzó con el Embapador polaco.

También conferenció en la Embajada de los Estados Unidos con el Embajador William C. Bullitt y con Norman H. Davis, presidente americano de la Comisión ejecutiva de la Liga Internacional de las sociedades de la Cruz Roja.

CRONICA HABANERA

EN EL YACHT CLUB.—Como habíamos anunciado, ayer tuvo efecto en el Habana Yacht Club el almuerzo para despedir de la vida de soltera a la bellísima señorita Sylvia de Solo y Suárez Murias, cuyo enlace con el joven Julio Cervantes y Alamilla está concertado para el sábado próximo en San Juan de Letrán.

Fué un almuerzo que dadas las simpatías de la homenajeada se vió concurridísimo.

Junto a ella tomaron asiento en la mesa las señoras Teté Canales de Gómez, Carmelina Pérez Ledón de Cardona, Martha Sánchez Barraqué de Vieites, Graciella Romero de Solo y Sylvia Romero de López.

Y las señoritas Margot Rodríguez Cano, Elena y Rosario Mazas, Josefina Blanco Ajuria, María de Solo, Estela Cordero, María Antonia y Carmelina de Solo, Ofelia Cervantes, María Antonia Tauler, Ofelia Tejera, Aristela Ruiz, Patricia Delgado, Lupe Zúñiga, Noemí Booth, Elena y Alicia de Solo, y las organizadoras señoritas tan encantadoras como Laura de Solo y Toky Montero.

DE SANS SOUCI.—Hoy es jueves de gala en el aristocrático restaurant campestre «Sans Souci».

Con tal motivo se dará cita allí una numerosa representación de la sociedad habanera.

La orquesta de los hermanos Palau y el conjunto de tangos «Palau» ejecutarán un selecto programa bailable alternando con el magnífico septeto «Cauto».

A las doce se presentará el show, como siempre interesantísimo.

Una gran noche.

EN «EL ENCANTO».—Hoy, jueves, de diez a doce de la mañana, en los salones de la gran tienda «El Encanto» se llevará a cabo la presentación de diecisiete siluetas vestidas por la conocida artista Angélica Fernández Barroso, viuda de Sánchez, siguiendo las ideas de distintos modistos de París.

Estas siluetas se presentarán en el Pabellón de Cuba de la Feria Mundial de Nueva York para donde saldrán rápidamente.

Muy visitada se verá la exposición aludida.

EN SU SANTO

Nos complacemos en saludar por medio de estas líneas a la bella y muy graciosa señorita Nenita Leyte-Vidal y Pérez, cuyo retrato engalana esta sección.

La señorita Leyte Vidal celebra su santo en la fecha del día. Felicidades.

SIMPATICO ENLACE.-Adela García Ravella, señorita muy gentil y muy graciosa, se desposó ayer en la Iglesia Parroquial de Jesús del Monte con el señor Manuel Calderón Alvarez, empleado estimadísimo del Instituto Cubano de Estabilización del Café.

Dicha ceremonia tuvo lugar a las cuatro y media de la tarde, siendo apadrinada por el señor Aniceto García Alcántara, padre de la novia y por la señorita Efigenia Calderón Alvarez, hermana del novio.

Fueron testigos por ella, los señores Manuel Ortega González, Lorenzo Catalá Rocamora y la señorita Clarita Azcona Ortega y por él, los señores Gustavo Calderón y Felipe Fernández Martín y la señora Tomasita López del Río viuda de Alvarez.

Los nuevos esposos partieron ayer mismo rumbo a Varadero, donde pasarán los primeros días de su luna de miel.

EN EL ANGEL.—Mañana, viernes, contraerán matrimonio, a las nueve y media de la mañana, ante el altar mayor de la Iglesia del Santo Angel Custodio, la gentil señorita Josefina Villalobos y Miranda y el simpático joven Pablo Sust y Escobar.

El señor Antonio Villalobos, padre de la novia y la señora Asunción Escobar de Sust, madre del novio, serán los padrinos de la boda.

Serán testigos por ella, el doctor Carlos Coro, Mr. J. B. Webster y el señor Delfín Molins y por él, el Ldo. Jesús María Barraqué, Mr. H. J. Duff y el señor José Balcells.

Boda íntima por razón de luto de la familia del novio.

DEL COLEGIO SEDANO.—El próximo sábado, día veinte, a las ocho de la mañana, en la capilla de las Madres Reparadoras, tendrá lugar la Misa de Comunión General que anualmente celebra el Colegio Sedano, en la que recibirán la Primera Comunión varios niños y niñas de nuestra mejor sociedad que se educan en tan acreditado plantel.

La Directora y profesoras del Colegio Sedano invitan por este medio a sus amistades y antiguas alumnas para el solemne acto.

(Continúa en la página ONCE)

BELLA, INSPIRADA, ADELA JAUME MOSTRO EN "CULTURA FRANCESA" SUS FACULTADES COMO POETISA

Bedriñana se encargó de presentarla al auditorio y ella de cautivarlo. Emilio Masó recitó varias poesías con el más lisonjero éxito. Un paréntesis musical lleno de belleza

El Círculo de Amigos de la Cultura Francesa se vió ayer muy concurrido por elementos intelectuales y sociales, con motivo de la primera aparición en público de Adela Jaume, joven, bella y talentosa compañera en las labores del DIARIO.

Abierto el acto por el Director, Dr. Roberto de la Torre, Francisco C. Bedriñana, compañero también, leyó unas líneas de presentación, enfocando varios aspectos de la obra poética de Adelita Jaume. No fungió de crítico solemne, Bedriñana: perfectamente impuesto de su misión, y acaso influenciado por el clima linda y tiernamente lírico-sentimental de la obra que acababa de leer cuando escribió las cuartillas, se puso a tono y pergeñó una encantadora prosa madrigalesca, no por ello carente de veracidad y tino, de la que extraemos un párrafo-muestra:

«Con un haz de estrellas en la mano, llega hoy a vosotros, jubilosa y diáfana, esta feliz cultivadora del verso que es Adela Jaume. Y Adela Jaume—que es una sonrisa en la propia sonrisa de su vida—lanzará dentro de breves momentos al espacio sus luceros, para que vayan a prenderse en el cielo de vuestro entusiasmo. Hay el acuse de una exquisita sensibilidad en sus versos. Viejas y nuevas metáforas se entrelazan en su obra personalísima que no es más que el reflejo de un temperamento rico en emociones, en la captación de los más diversos estados de alma. Como se apuntara de la malograda Alfonsina Storni, hay «una suave feminidad en el alborear de esta vida literaria».

Luego añade: En plena juventud, nimbada de rosas ilusorias que han de tener más vidas que las de Malherbe, habrá de tener un arranque imbuído de lo cósmico y exclamará:

«Para cantarte, Amor, soñado ha-
(bia—ser rosal y ser palma—
ser camino y ser cumbre,—ser estre-
(lla y ser agua...»

Muy aplaudido Bedriñana por cuanto dijo y por el modo ágil y ameno como lo dijo, aun cuando a todo lo cual nos tiene acostumbrados.

Seguidamente Adela Jaume—saludada con una ovación—tuvo un recuerdo afectuoso y noble para un alto poeta y estilista de la prosa, Constantino Cabal, a quien debe—afirmó—el haber comprendido la poesía pura y los estímulos iniciales para decidirse a publicar sus composiciones. Luego con voz firme, clara y grata, fué leyendo versos, algunos que ya conocen los lectores del DIARIO y de revistas ilustradas y muchos otros inéditos. La visión de los elementos poéticos es para Adela Jaume algo luminoso, limpio y alegre. Aun en el poema derrotista y patético que la Muerte preside y termina—estupendamente bien declamado por Emilio Masó allí mismo—no hay amargura, sino resignación fatalista.

En el intermedio y después de terminado el acto, en petit comité, a ruegos de varios asistentes admirados, Orlando Martínez, pianista emotivo y compositor de inspiración y de aspiraciones, deleitó a todos con su técnica depurada y su fluidez bondadosa.

Colmada la segunda parte con otra serie de poesías de Adela Jaume muy bien leídas por su autora, como el público pedía más y ella había agotado el material que llevaba preparado, Emilio Masó fué llamado al estrado, interpretando con gran éxito otras composiciones de la poetisa.

Adela Jaume recibió de todos los presentes muchas y sinceras felicitaciones. Ha de estar satisfecha porque aquel público de calidad se mostró muy de veras contento y admirado.

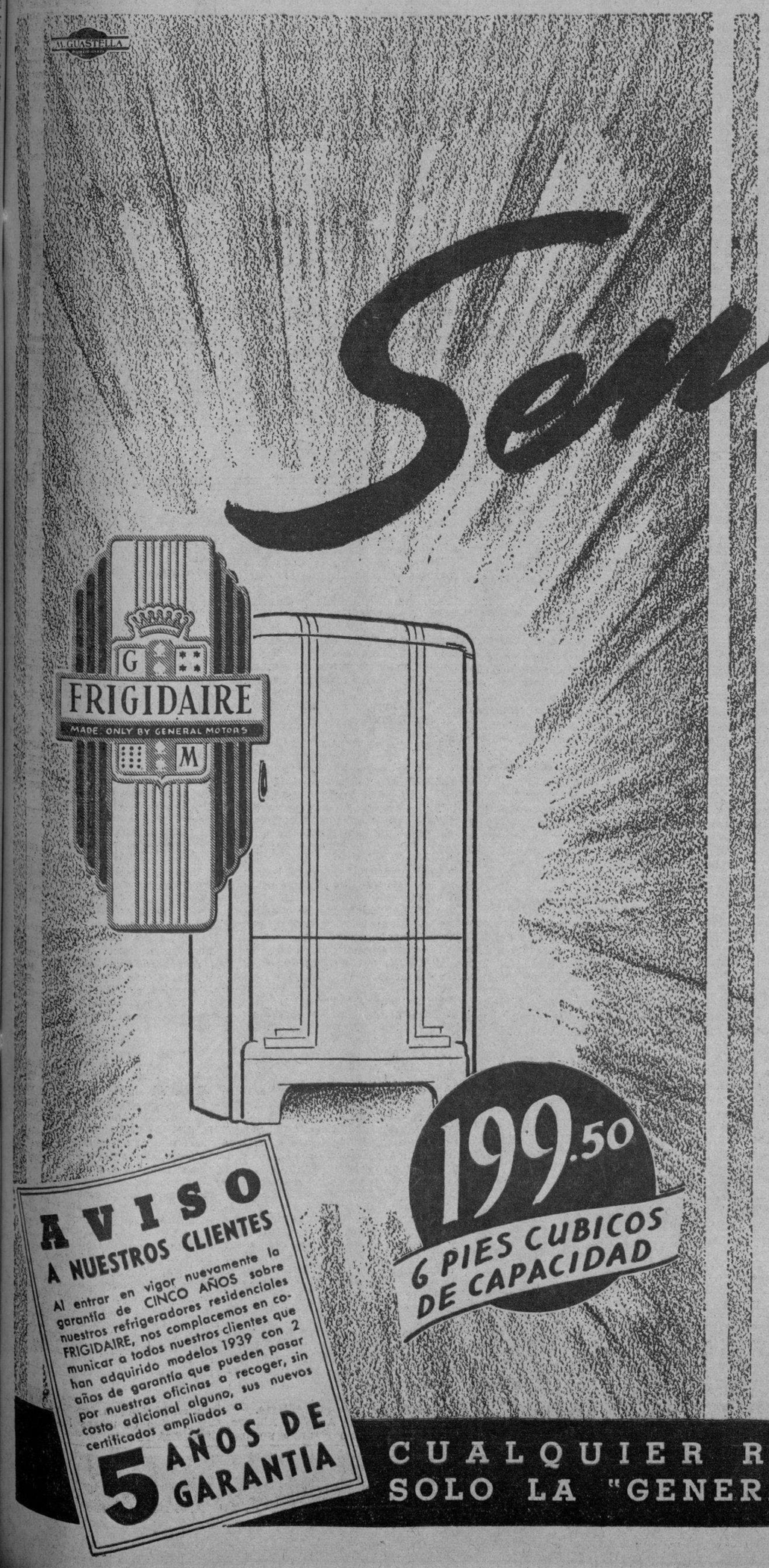

Sensacional!

FRIGIDAIRE

el famoso producto de la "General Motors" ofrece, nuevamente,

5 AÑOS DE GARANTIA!

- **ADEMAS** de todas las características que ofrecen los nuevos modelos **FRIGIDAIRE 1939...**
- **ADEMAS** de sus precios excepcionalmente económicos...
- **ADEMAS** de las grandes facilidades de pago que ofrecemos...
- *Ahora brindamos 5 años de garantía* ¡respaldada por la solvencia moral y económica de la **General Motors!**

UNA VEZ MAS "FRIGIDAIRE" MARCA LAS NORMAS QUE BENEFICIAN AL PUBLICO CONSUMIDOR

CIA. CUBANA DE REFRIGERACION ELECTRICA, S. A.
OFICIOS 106 ● FERRETERIA MONSERRATE Y GALIANO 212

CUALQUIER REFRIGERADOR NO ES UN FRIGIDAIRE
SOLO LA "GENERAL MOTORS" FABRICA EL FRIGIDAIRE GENUINO

M.E.C.D. 2016

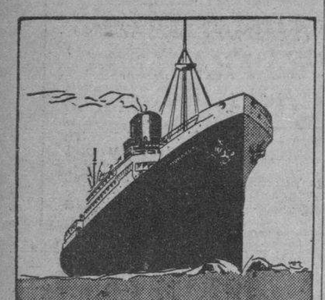

S/S "MUNARGO"

Servicio de Carga y de Pasajeros en ambas direcciones entre

New York
Nassau
Miami
Habana

Salidas fija quincenales

Próxima salida de New York: MAYO 27

Próxima salida de la Habana: MAYO 20

MUNARGO LINE COMPANY

Agentes: United Fruit Company

Depto. de Pasajes: Prado 252. Tel. M-7238, M-9529

Oficinas Generales: Muelle de Santa Clara. Tel. M-6975

666 Domina el PALUDISMO en tres días. CATARROS en un día. Líquido Tabletas Salve Ungüento Gotas para la nariz. Tónico y Lavante

FARMACIA DROGUERIA TAQUECHEL DE TURNO LOS VIERNES Obispo 27 TELEFONOS M 7674 7675

FARMACIA DROGUERIA DE "JOHNSON" DE TURNO LOS LUNES Obispo Nº 30 TELEFONO-A-2129.

"LA MAYOR" 35 EDIFICIOS 700 EMPLEADOS SARRA DROGUERIA ABIERTA TODOS LOS DIAS TODA LA NOCHE LOS MARTES A-8026 A-3641

SOCIEDADES ESPAÑOLAS

TODAS LAS VOLUNTADES ESPAÑOLAS DEBEN CONCENTRARSE EN EL MAGNO ESFUERZO DE SERVIR A LA PATRIA

Cualquier discusión acerca de regímenes o gobernantes carece de base. Lo justo y oportuno es sentirse plenamente español. Es preciso ayudar a la nación destrozada. Un bello artículo

Liquidado ya en todos los aspectos el drama español, huelga suponer que la nación gloriosa, forjadora de mundos, ha comenzado una marcha firme hacia un porvenir inmediato verdaderamente trascendental. Sus hijos —no importa el lugar en que radiquen— tienen la obligación ineludible de cooperar a su engrandecimiento, pues ya se sabe que en diversas formas podemos contribuir al éxito o al fracaso de una causa determinada.

Toda intransigencia a estas alturas resultaría sencillamente criminal. No se trata de ideologías, sino de un caso de conciencia. Nadie podría suponer lógicamente —a no ser que forme parte de la Segunda o la Tercera Internacional— que España va por senderos que no son plenamente luminosos y constructivos. Es más, ha llegado la hora de imponer —aunque sea en sentido figurado— alguna de estas dos cosas: medallas o bozales. El intransigente incontrolable de ahora no debe hablar de «republicanismo», porque nadie le va a creer, pues ya se sabe que inevitablemente pertenece a la categoría de quienes en la ciudad de Camagüey convirtieron en añicos una fotografía del general Miaja cuando éste logró aplastar a los comunistas...

Lo que hace falta es ser **muy español**, tal como lo recomienda en hermosísimo editorial la revista habanera «Horizontes», en el número que acaba de dar a la estampa. Es algo casi único, que reproducimos con intenso júbilo. Dice así:

PAZ Y PROGRESO

«Terminada efectivamente en el mes de Marzo próximo pasado la horrenda y desastrosa guerra que durante cerca de tres años ensangrentó y devastó a España, convirtiéndola en foco de horror ante la civilización humana, cabe esperar que todos los españoles conscientes y amantes sinceros de su patria, sin distingos políticos, habrán de cooperar a la reconstrucción de ella y a la consolidación de la paz, fuente de todo progreso.

«Es de lamentar que la República nacida el 14 de abril de 1931, sin violencia ni odios, y que tanto prometía hacer en bien y en honor de España, con el concurso de tantos ilustres patriotas e intelectuales adictos a ese régimen, fracasara cinco años después, en febrero de 1936, por obra y gracia del llamado Frente Popular, integrado por elementos disímiles, contrarios a la verdadera democracia y contaminados de ideologías absurdas e inhumanas, de esencia comunista y anarquista. Lo que siguió después del triunfo electoral de dicho Frente, o sea el desbordamiento de las que el mismo Azaña llamó «masas incontrolables», originó, al fin y al cabo, el movimiento de reacción nacionalista, acaudillado por Franco y cuyo triunfo acaba de consumarse ahora, tras un período horrendo de guerra, semejante a una pesadilla infernal. Aun no se puede fijar la cuantía de las pérdidas, en vidas y bienes materiales; pero cálculos ya hechos dan un total de setecientos mil muertos en los campos de batalla, correspondientes a las dos grandes fuerzas en lucha, y además, se calcula que treinta mil personas murieron, entre asesinadas y ejecutadas; unas quince mil, por la acción de los bombardeos, y como cincuenta mil, de hambre y de enfermedades provenientes de la guerra. Los gastos ascienden a miles de millones de pesos, y el valor de lo destruído y lo sustraído también representa otros millones de pesos.

«La enorme magnitud de la catástrofe debe bastar para conmover, persuadir y convencer a todo el pueblo español en el sentido de repudiar y condenar toda idea de venganza y de nuevas agitaciones en un país desangrado y arruinado por causa de la guerra, y donde todo lo que se piensa y se haga ahora debe erigirse absolutamente a realizar la ingente obra del apaciguamiento de los espíritus y de la reconstrucción de la patria destrozada. Ahora no debe discutirse acerca de regímenes ni de gobernantes, y todas las voluntades españolas deben concentrarse en el gran esfuerzo de levantar a España de su ruina y su dolor.

«Este es ahora el deber supremo de todos los fieles hijos de España, de la nación épica y legendaria cuya reciente espantosa guerra ojalá sirva de dolorosa y salvadora experiencia a todos los que, obcecados por tales o cuales ideologías y por distintos cálculos de ambición y predominio, parece que se empeñan en provocar una conflagración que convertiría en inmensa hoguera todo el planeta.

«¡Guerra a la guerra! ¡Todo por la paz y por el progreso!»

ACTOS PARA HOY

CENTRO GALLEGO DE LA HABANA: Junta de la Comisión Ejecutiva a las nueve de la noche en el palacio social. Para este acto cita el secretario, doctor Alfredo Blanco Guerra.

CENTRO ASTURIANO: Continuación de la junta ordinaria de Directiva a las ocho y media p. m. en sus propios salones sociales. A las vez se reunirán las Comisiones de Música y Declamación.

CLUB ALLANDES: Junta general extraordinaria a las nueve de la noche en la Taberna del Centro Asturiano, para hacer entrega de títulos a los señores M. Rodríguez y J. Pérez.

SOCIEDAD ASTURIANA DE BENEFICENCIA: Junta de Directiva a las ocho y media p. m., en su propio edificio de Corrales número 2. Para este acto cita el secretario, señor Jesús María López.

HIJAS DE GALICIA: Junta de la Comisión de Propaganda a las nueve de la noche en las oficinas sociales.

CENTRO DE DEPENDIENTES: Subasta relacionada con la Casa de Salud, a las ocho y media de la noche en el palacio social. A la vez se reunirá la Sección de Beneficencia.

CENTRO DE VENDEDORES COMERCIALES: Junta de Propaganda, Socorros, Mutuos y Orden y Recreo por la noche en sus propios salones de Prado 410, altos.

CLUB ORENSANO, FERROL Y SU COMARCA, UNION VILLALBESA Y SU COMARCA e HIJOS DEL AYUNTAMIENTO DE BUJAN: Reunión de la Directiva a las ocho y media de la noche en el Centro Gallego.

UNION PILOÑESA: Junta general extraordinaria a las ocho y media p. m., en el Centro Gallego, para tratar asuntos muy importantes.

CLUB CHANTADA Y SU PARTIDO: Junta de Propaganda por la noche en el Centro Gallego.

SOCIEDAD CASINA DE LA HABANA: Junta ordinaria de la Directiva a las ocho y media de la noche en Estrella 166, bajos, para la cual cita el secretario, señor Luis Miguel.

FIESTAS PROXIMAS

CENTRO CASTELLANO: Banquete en honor de sus fundadores a la una de la tarde en el palacio social. Por la noche, regia velada.

CLUB NAVIA DE SUARNA: Matinée bailable social el domingo, de 1 a 6 p. m., en los jardines de «La Tropical».

CLUB ALLANDES: Entrega de un título a don Manuel Rodríguez a las 9 p. m. en el Centro Asturiano.

UNION DE DETALLISTAS DE CARBON VEGETAL: Festival hispano-cubano el sábado 20 por la tarde en los jardines de «La Tropical», amenizado por tres notables conjuntos.

CENTRO DE DEPENDIENTES: Verbena bailable el 19 y 20 en su palacio de Prado y Trocadero.

CENTRO GALLEGO DE LA HABANA: Baile social el día 20 por la noche en su palacio de Prado y San José.

CASINO ESPAÑOL: Inauguración de la temporada veraniega en su balneario, el 20 desde las nueve de la mañana.

SOCIEDAD DE EMPLEADOS DE «LA TROPICAL»: Matinée bailable el 20 en sus propios salones de Palatino 35, Cerro.

CLUB DEPORTIVO DEL CERRO: Brillante matinée el domingo en sus salones de Cerro, próximo a Buenos Aires, amenizada por Belisario López, la «Gloria Matancera» y el «Septeto Casino».

CENTRO DE INSTRUCCION Y RECREO DE SANTIAGO DE LAS VEGAS: Regia «Verbena de las Flores» el día 20, amenizada por Belisario, «Sonora» y «Gloria Matancera» y el «Quinteto Tomé».

AGRUPACION ARTISTICA GALLEGA: Grandiosa verbena el día 20, amenizada por la orquesta de Raúl Valdespí y el «Septeto Nacional», de Piñeiro.

CLUB DEPORTIVO CARMELO: Espléndida fiesta bailable el 20 por la noche en su hermosa terraza de Línea y 18, Vedado, amenizada por los mejores conjuntos de la Habana. El domingo habrá otro gran baile por la noche, amenizado por Mojica y el «Quinteto Barcalés».

LICEO DE MEDINA: Brillante baile el domingo por la noche en sus amplios y ventilados salones de 23 y D, Vedado, amenizado por los mejores conjuntos. Los caballeros abonarán 20 centavos.

CLUB ACEBO DE CANGAS DEL NARCEA: Merienda social el domingo a la una de la tarde en los jardines de Puentes Grandes.

ESCUELA ARTISTICA CUBANA: Hermosa verbena el sábado 20 en el Club Deportivo del Cerro, amenizada por Neno González y «Lira Matancera». Además habrá variedades.

LOS ANDALUCES QUIEREN HONRAR LA MEMORIA DEL INOLVIDABLE GUERRERO

El próximo viernes 19, a las nueve de la noche, se celebrará en el «Centro Andaluz» un sencillo acto para develar un retrato al óleo del distinguido andaluz Don Miguel Guerrero, que falleció el 19 de Mayo de 1938.

Trátase de una gran obra del eminente pintor Segura Ezquerro, al que la Directiva del Centro se lo encargó, para exponer y conservar en sus salones la efigie de uno de los andaluces más queridos en su Centro, y también muy querido por la sociedad habanera.

El doctor Francisco Barroeta, presidente del Centro Andaluz, hablará con su elocuencia característica; y otros andaluces también harán uso de la palabra en tan emotivo acto, contestando en nombre de la familia el magistrado del Tribunal Supremo doctor Ricardo Duval, uno de los mejores amigos del desaparecido, en cuya memoria y honor se van a reunir los andaluces.

MAÑANA Y EL SABADO POR LA NOCHE CELEBRARA GRAN FIESTA BAILABLE EL CENTRO DE DEPENDIENTES. DATOS

Mañana, viernes, iniciará la Asociación de Dependientes su gran «Verbena de las Flores», que ha de durar hasta la madrugada del domingo, pues se bailará en el palacio de Paseo de Martí y América Arias toda la noche del viernes y toda la noche del sábado. Dos días de baile con las orquestas de Belisario López, Cheo Belén Puig, Antonio María Cruz, Eddy Lester, «Orquesta Gris», «Gloria Matancera», «Quinteto Tomé» y «Septeto Nacional».

Quien baile el viernes tendrá derecho a bailar el sábado por el propio billete de entrada, que sólo costará $1.00 a los caballeros.

Todo el edificio estará a disposición de la verbena. Se bailará en todos sus salones, y el esplendor todo de la estación de las flores lucirá en ellos, concordantemente con el nombre de la fiesta. Este baile tiene su historia en Dependientes. Es el baile que consagra la tradición y que, como el de fin de año, nunca falta en el gran palacio de Paseo de Martí. El «Baile de las Flores» es obligado en Dependientes. Siempre se celebra con entusiasmo, con verdadero interés, por los bailadores.

Este año ha de ser un baile en grande, de sesión doble, pues durará dos días.

CENTENARES DE MILES DE TRABAJOS LLEVA A EFECTO ANUALMENTE EL GRAN SANATORIO DEL C. ASTURIANO

De la Memoria correspondiente a las actividades desarrolladas en el pasado año de 1938 en la casa de salud «Covadonga», extractamos globalmente, para conocimiento general y como datos de interés, relaciones de trabajos diversos que manifiestan el esfuerzo realizado para servir a los asociados en sus dolencias, previniendo otros mayores unas veces o curando los existentes otras, y en la generalidad de los casos, con cifras que son un orgullo, devolviendo a sus naturales ocupaciones la mayoría casi absoluta de ellos. He aquí dichas relaciones:

OPERACIONES DIVERSAS.—Durante el 1938 se efectuaron 957 intervenciones quirúrgicas, con una mortalidad de sólo el 0.84 por ciento.

CONSULTAS.—Se ofrecieron en este año por los distintos médicos del Sanatorio 152,016 consultas.

RAYOS X.—En este Departamente se efectuaron el año pasado, en conjunto, 15,565 trabajos radiográficos.

FISIOTERAPIA.—Durante 1938 se prestaron 32,153 servicios distintos en tratamientos fisioterápicos.

LABORATORIO.—Se realizaron en el pasado año 53,247 trabajos.

GABINETE DENTAL.—Se practicaron en el 1938 la cantidad de 35,989 trabajos dentales distintos.

Las cifras anteriores se comentan por sí mismas.

«EL REY QUE RABIO» SERA REPRESENTADO POR NIÑOS EN LA CASA DE CASTILLA

A diario se reciben nuevas adhesiones para los festejos que se organizan con motivo del 30 aniversario de la fundación del Centro Castellano, que se ha fijado para el día 20 de los corrientes. La comisión organizadora se siente en extremo complacida de la cooperación que está recibiendo de todos los sectores sociales.

Para el banquete aumentan las adhesiones diariamente y los asociados fundadores que serán homenajeados en ese día verán con satisfacción la alegría que reina en el corazón de todos los asociados por su gran labor y excelente idea.

Por la noche será la apoteosis final, lucida como nunca, con magnífico programa artístico en el que tomarán parte elementos renombrados, sobresaliendo los pequeños artistas del Plantel Cervantes, que guardan señaladas sorpresas, siendo digno de mencionarse el número de los «doctores» de la zarzuela «El rey que rabió», interpretado por los alumnos más pequeños del plantel, que lucirán bonitos trajes de etiqueta y chisteras, dando la sensación más cómica y graciosa de toda la noche.

Contra DEBILIDAD tome FITINA

LEYES SOCIALES: RICARDO ELIZALDE ABOGADO Federación Nacional de Detallistas TELEFONO M-1472.—3 A 5 P. M. CHACON, 205

Llegue seguro. Viaje en TRANVIA y TRAN-BUS Comodidad, rapidez y economía TRANSFERENCIA DE UNO A OTRO VEHICULO

FARMACIAS DE TURNO HOY JUEVES

DESDE BAHIA A PASEO DE MARTI (PRADO)

Monserrate y Teniente Rey	M-4413
Aguiar y Chacón	M-6443
Egido No. 566	M-2544
Sol No. 359	M-1288
Cuba No. 301	A-9830
O'Reilly No. 462	M-4000
Amargura No. 210	M-9625

DE PASEO DE MARTI (PRADO) A P. DE VARELA (BELASCOAIN)

Trocadero y Crespo	M-5553
Galiano No. 201	M-9015
San Lázaro No. 251	M-4525
San Lázaro No. 609	U-6655
Máximo Gómez y S. Nicolás	M-5030
Aguila No. 712	M-4886
Someruelos No. 102	M-5003
Sitios y Campanario	M-4508
Neptuno No. 116	M-3377
Manrique y Dragones	M-4774
Vives No. 512	A-6162

DE P. DE VARELA (BELASCOAIN) A AVE. DE MENOCAL (INFANTA)

Salud No. 563	U-6895
Belascoaín No. 768	U-1717
Presidente Menocal No. 1665	A-7560
Romay No. 201	M-4476
Máximo Gómez No. 973	M-5266
Oquendo No. 951	U-2117
Belascoaín y Neptuno	U-5402
San Rafael y Hospital	U-6050
Virtudes y Oquendo	U-6773
Infanta y Príncipe	U-6873
Belascoaín 50, entre San José y Zanja	U-6600

DE INFANTA AL VEDADO, HASTA EL RIO ALMENDARES

17, entre E y F	F-6110
Calzada, entre 2 y Paseo	F-6174
23, entre 8 y 10	F-2324
17 y 4	F-2333
Línea, entre J y E	F-6113
25 y G	F-4488

VIBORA

10 de Octubre y Josefina	I-7702
Concepción y Porvenir	X-3030
O'Farrill y J. A. Saco No. 153	I-7730
Santa Catalina y Cortina	I-7042
San Anastasio No. 814	I-1641

JESUS DEL MONTE Y SANTOS SUAREZ

Jesús del Monte No. 204	X 3033
Jesús del Monte No. 280	I-7230
Zapote No. 202	I-5151

LUYANO

Luyanó No. 211	X-1078
Villanueva y Pérez	X-2300

CERRO

Buenos Aires No. 441	I-7400
Calzada del Cerro No. 1867	I-7475
San Pablo No. 352	U-1807
Reparto 18, Aldecoa	I-6800

Este grupo deberá prestar servicio público todo el día y la noche de los domingos siguientes:

Febrero 5, Junio 11, Octubre 15, Marzo 19, Julio 23, Noviembre 26, Abril 30, Septiembre 3.

Estos turnos han sido acordados en cumplimientode lo dispuesto en el Artículo VI del Decreto-Ley 2604, de 7 de noviembre de 1934. Estos turnos han sido acordados en cumplimiento de lo dispuesto.

LOS DE TEVERGA, PROAZA Y QUIROS HAN SEÑALADO LA FECHA PARA SU JIRA

El dinámico vocal de Directiva de «Unión de Teverga, Proaza y Quirós», y a la vez secretario de la Comisión de Fiestas, señor José Vázquez, nos comunica que en la Junta pasada se acordó fijar la fecha y el lugar en que se celebrará la prometida jira.

Se acordó, desde luego, que sea una fiesta por todo lo alto, como para desquitarse, ya que esta sociedad es quizá la única que se abstuvo en absoluto de celebrar fiesta alguna mientras duró la guerra en España.

Tomen buena nota, pues, los simpáticos asturianos de los citados concejos: El día 25 de junio y en el «Salón Chino» de Puentes Grandes, irán a divertirse y a disfrutar del banquete campestre, que les servirán bien condimentado y sabroso. Y como el día anterior celebra su onomástico el señor presidente social, don Juan Lana Rodríguez, bien se puede decir que esa fiesta empieza con Foguera, recordando las de San Blas, San Juliano y El Rosario, que se celebran en Teverga, Quirós y Proaza...

ENTREGA HOY UN DIPLOMA A DON MANUEL RODRIGUEZ EL GRAN CLUB «ALLANDES»

Hoy, jueves, a las 9 de la noche, tendrá efecto en el hermoso Salón-Taberna del Centro Asturiano la entrega del Diploma de Presidente de Honor a don Manuel Rodríguez Fernández, uno de los más valiosos miembros de dicha institución.

Esta recompensa la recibe por su eficiente labor en los cargos que ha desempeñado en el Club Allandés y por el apoyo y cooperación prestados a los allandeses por igual en el largo período de tiempo que lleva residiendo en esta capital.

Por su inteligencia y hombría de bien se le quiere de veras y también porque ha sabido separar la protección mutua de las luchas políticas.

MUCHOS INGRESOS Y ALTAS EN LA QTA. DEPENDIENTES

En la insuperable Quinta de Dependientes ingresaron: Gerardo Lavín Valdés, Ramón Ceballos Machado, Manuel del Sol González, Antonio Alonso Talledo, Heliodoro Agüero Nodarse (de Placetas), Eugenio B. Quirós O-Farrill, Severino M. Roiz Rodríguez, Jacinto Zumalacarregui Almorza, Homero López Valdés, Roberto González Hernández, María Paz López María Antonia Gavilán Agudo (del Calvario), Graciela Curbelo García, Coralia Angulo Alvarez, Fara Beltranena y María Teresa Díaz Díaz (de Madruga).

Fueron dados de alta: Santiago Massana Entralgo, Manuel Martínez Martínez, Francisco Vaquer Garrido, José Suárez Noa, Prudencio Piélago Arriola, Ismael Marrero Miranda, Constantino López Cerezo, Pedro Llorens González Arsenio González García, Eulalia Cueto Torres, Laura San Martín, Giovana Rodríguez Roque, Benigna Llano Rodríguez (de Jagüey Grande), Amalia García Valdés, Herminia Alvarez Espinosa y Estrella Hernández González (de Arroyo Arenas).

MAXIMINO SE DESPIDE

El señor Maximino García Alvarez, ex-presidente del «Centro Asturiano de La Habana» y vice presidente segundo del mismo en la actualidad; destacado comerciante y figura conocida de nuestro mundo mercantil, ha embarcado hacia Europa, vía New York.

A causa de multitud de asuntos que debía resolver a última hora, el señor García Alvarez no ha podido despedirse de sus múltiples amistades, habiéndonos rogado hagamos llegar a las mismas su más cordial despedida y la esperanza de que lo disculpen por no haber podido hacerlo personalmente.

Queda complacido el buen amigo, a quien deseamos feliz viaje y grata estancia en España junto con su distinguida familia.

Longines Fijos como el sol Cuervo y Sobrinos Los joyeros de confianza

LOS SOCIOS Y SU FAMILIA BAILARAN EL DIA VEINTE EN EL PALACIO GALLEGO

Ha sido acogido con unánime beneplácito de los socios del Centro Gallego el baile extraordinario que en obsequio de los mismos y sus familias y como conmemoración del trigésimo séptimo aniversario de la fundación de la República está organizando la Sección de Orden con el nombre de «Baile de las Flores».

La característica de esta fiesta coreográfica será puramente social; de ahí que la Sección de Orden haya considerado suficientes los amplísimos salones de fiestas para realizarla, a la par que no se priva a los aficionados a los juegos de recreo y a los asiduos concurrentes a la Biblioteca de su placer favorito, por estar estos sectores situados independientemente en la segunda planta del palacio.

Circunscripto este baile social a los salones de fiestas en la tercera planta, será por tanto amenizado por dos magníficas orquestas, lo mejorcito con que al presente se cuenta en Cuba. Los socios deberán presentar a la comisión de entrada el recibo del mes corriente y el carnet que les identifique como tales. Las damas tendrán que ir necesariamente acompañadas de un socio que las represente.

LA EFEMERIDES CUBANA EN EL CENTRO ASTURIANO

El Centro Asturiano de la Habana, acorde con el sentimiento nacional y con el propio de sus asociados, habrá de celebrar el 20 de Mayo, fecha patriótica de insospechada trascendencia; punto de partida de la República cubana, incorporación como Estado al concierto universal de esta tierra que se fue forjando a través del sufrimiento y del estoicismo.

El Centro Asturiano ofrecerá a sus asociados una brillante velada artístico-literaria, que tendrá efecto el sábado por la noche, animándola un atractivo y variado programa, que está a cargo, en parte principalísima, por el Conjunto Artístico de la institución, que tantos lauros ha venido conquistando.

MATINEE TROPICALINA

Gran entusiasmo existe para concurrir a la matinée bailable del próximo 20 de mayo, que ofrecerá la «ociedad de Empleados de La Tropical» en sus salones de Palatino número 35, Cerro, y que será amenizada por la orquesta típica de Eduardo García, con su cantante Juanito Valdés y la cubanísima «Sonora Nacional de Piñón».

La Sección de Fiestas, que preside el señor Guillermo Acevedo, viene dando los últimos toques a la organización de ese acto, que promete verse concurridísimo.

Las damitas deben solicitar su invitación, cuyo rtquisito es indispensable, y los caballeros que no sean socios pagarán la modesta suma de cuarenta centavos, con derecho a guardarropía.

CALLOS Extirpados Con ACEITE DE RICINO

No continue usando las peligrosas navajitas y los molestos emplastos callicidas. Un nuevo líquido llamado NOXACORN elimina el dolor en 60 segundos. Seca los callos en tal forma que no salen más. Contiene aceite puro de ricino, yodo y alcanfor. Completamente inofensivo. Fáciles instrucciones con cada paquete. Un frasco de 35 centavos evita grandes sufrimientos. Su dinero sera devuelto si NOXACORN fracasa en extirpar cualquier callo o callosidad. Distribuidores en Cuba:—Droguería de Johnson, Habana.

LA JUNTA DE GOBIERNO INTERESASE POR LA QTA. DE «HIJAS DE GALICIA»

La eficiencia del sanatorio «Hijas de Galicia», demostrada a través de largos años, se acentúa cada vez más, con la diligente actuación de la Junta de Gobierno que no escatima sacrificios para poner a disposición de las enfermas todos los recursos de la ciencia moderna, y con los continuos éxitos de los facultativos que en su dedicación constante al sacerdocio de su profesión, saben superarse apartándose de sistemas rutinarios y captando toda innovación en procedimientos curativos, producto de su experiencia unas veces, y establecidas otras por verdaderas notabilidades en el campo de la investigación y el análisis.

Así tenemos que en el mes de abril pasado el cuerpo facultativo de esta sociedad dió de alta a 266 enfermas, habiéndose realizado 87 operaciones de cirugía menor.

En la sala de maternidad nacieron 15 niños y 20 niñas, habiéndose prestado atención a más de 600 asociadas en período de gestación, las que todas tienen para el ginecólogo los elogios más cálidos.

Estos datos tomados del informe mensual enviado por el señor Director a la Junta Directiva, justifican la satisfacción de las 15,000 asociadas y 6,000 menores que figuran en las listas sociales con derecho al disfrute de los servicios sanitarios.

Ahora estas mismas asociadas de número y menores, así como los protectores y socios de playa cuentan, además, con el nuevo servicio de baños de mar en balneario propio, con la ventaja de que su labor de cooperación en la Propaganda tendrá una magnífica recompensa puesto que, al que consiga 3 nuevas inscripciones de número se le proveerá de un ticket por valor de $5.00 para adquirir trusa o efectos de sport y playa a su elección.

RESTABLECIDO UN VIEJO EMPLEADO DEL «CASINO»

De nuevo ha vuelto a sus actividades el estimado amigo José Rodríguez, dispuesto a continuar luchando desde su puesto por el bienestar de su querido «Casino Español».

Reponiéndose, desde luego, de manera lenta, el señor Rodríguez se siente muy animado y nos ruega su gratitud para el señor Faustino Grana, presidente del Centro Asturiano, quien desde el primer momento se interesó porque estuviese debidamente atendido, visitándole repetidas veces. También para el eminente director del sanatorio «Covadonga» y el practicante señor Veloso, que tan admirablemente lo secunda en su labor; para el gran clínico especialista en vías digestivas y en general para todo el personal subalterno que no ha tenido más que atencionesy gentilezas para él y su familia.

Igualmente el señor Rodríguez nos rogó hiciésemos pública su gratitud para todas las familias amigas que desde el primer momento se interesaron por su estado de salud.

A MIAMI vía P&O $27.50 Ida y vuelta Válido por 60 días VAPOR "FLORIDA" Salidas Jueves y Domingos A LAS 7:00 P. M.

Diviértase EXCURSIONES A MIAMI Una semana de placer con gastos de pasaje, hotel y paseos incluídos $42.03 IDA Y VUELTA

VISITE LA FERIA MUNDIAL DE NEW YORK $71.20 IDA Y VUELTA EN COCHE DE LUJO $90.00 IDA Y VUELTA EN PULLMAN más costo de la litera Por trenes rápidos de Florida Pida informes completos de gastos de Hoteles, paseos, etc.

Oficina de Pasajes: Prado 301, esq. Animas, M-7979

THE PENINSULAR & OCCIDENTAL STEAMSHIP COMPANY

CATARRO CRONICO Unas pocas de estas asombrosas gotas nuevas en la nariz alivian las membranas inflamadas, limpian la mucosidad, mitigan la irritación y dejan a usted volver a respirar con desahogo. VICK VA-TRO-NOL

PALACIO

El Secretario de la Presidencia.

Muy temprano acudió ayer a su despacho el Secretario de la Presidencia doctor Enrique Alonso Pujol.

Después de recibir la visita de numerosas personas, departió con los reporters informando que, por el momento ninguna noticia podía ofrecer para la publicidad.

Dijo que el señor Presidente no ha señalado la fecha del próximo Consejo de Secretarios.

El Doctor Domingo F. Ramos.

Con el señor Presidente de la República celebró una entrevista el doctor Domingo F. Ramos, Secretario de Defensa.

El doctor Ramos se dirigió inmediatamente al Departamento de Sanidad a tomar posesión, interinamente, del cargo de Secretario de dicho sector gubernativo.

El señor Enrique Conill.

En compañía de la señorita Isabel Mestre visitó ayer al Presidente de la República el delegado de la Cruz Roja Cubana en Europa, señor Enrique Conill.

Según noticias el señor Conill trató con el Jefe del Estado sobre la necesidad de introducir en el Ejército y en la Marina de Guerra la aviación sanitaria, atendida por la Cruz Roja Nacional.

El senador Capestany.

Para saludar al Secretario de la Presidencia doctor Enrique Alonso Pujol, concurrió ayer a Palacio el senador Manuel Capestany.

Departiendo con los reporters sobre política, dijo que el domingo se efectuará en las Villas una reunión del Ejecutivo provincial del Partido Liberal para asuntos relacionados con la política en aquella región. Afirmó que, ningún obstáculo se presentará en aquella reunión puesto que él, como todos los líders liberales, tratándose de cuestiones que afectan al Partido, dejará a un lado los intereses particulares.

Ramón León Rentería.

El representante a la Cámara Ramón León Rentería manifestó en Palacio que el proyecto de ley presentado por el representante doctor Anselmo Alliegro ha causado muy buen efecto entre la clase obrera del país, «porque tiende, no a combatir el desempleo durante el tiempo muerto, sino a acabar con él, pues de aplicarse el producto íntegro de lo que se recaude por concepto del impuesto a la exportación por los subpuertos de la Isla, se abrirán nuevos caminos que favorecerán notablemente a la producción agrícola, permitiendo que el capital pueda invertirse dentro de un campo de positivas realidades, que hoy no tiene».

El doctor Anselmo Alliegro.

El representante Anselmo Alliegro, autor del proyecto creando un impuesto a las exportaciones de todas clases por los subpuertos, dijo a los reporters que esa ley no perjudica en nada a las clases necesitadas y que como una medida de buen gobierno las recaudaciones que se obtengan serán invertidas en la construcción de carreteras y caminos, poniendo así en comunicación directa con la civilización, a regiones cubanas, con magníficas tierras, abandonadas de la gestión oficial.

El doctor Alliegro sostiene que es una ley justa y patriótica por los fines que persigue, acabar con el ocio, empleo, que cada año aumenta en proporción alarmante.

Audiencias para hoy.

Por la Secretaría de la Presidencia se informó que el señor Presidente de la República ha concedido audiencia para el día de hoy al señor Sergio Carbó y dirigentes del Partido Unión Revolucionaria, Comunista de Cuba y Agrario Nacional.

El señor Isidro A. Fraile.

Entre las personas que fueron a saludar al nuevo Secretario de la Presidencia doctor Enrique Alonso Pujol, figuraba el industrial nativo señor Isidro A. Fraile, líder nacionalista de la Habana.

Charlando con los reporters el señor Fraile dijo:

—«Mi visita a la mansión presidencial no ha sido de cortesía, ni para gestiones mercantiles ni política. Convencido de la necesidad que tienen los hombres de negocios de intervenir más de cerca en la política nacional, procuro dedicar una parte de mi tiempo a mis asuntos industriales de la nueva empresa navieria que acabo de constituir y a la política. Mi actuación en este último caso obedece a las exigencias de mis amigos que han comprendido que los elementos de las clases económicas, al igual que lo han hecho otras clases, médicos, abogados, ingenieros, etc., deben intervenir en la política para llevar a sus organismos representación de las personas que tan directamente intervienen en los sectores económicos del país.

El doctor Alliegro sostiene que es de todo ciudadano cubano participar en los próximos comicios constituyentista, porque la confección de una carta fundamental para la República no es un mero pasatiempo político, es de mucha más importancia de lo que se cree. Si los hombres que trabajan en el campo económico se desligan del desenvolvimiento político de su país, entonces ¿qué derecho tienen para exigir responsabilidades...? En cuanto a las afiliaciones del partido Unión Nacionalista, puedo afirmar que en la Habana demostrará que es un partido de masas populares que infundirá respeto.

Para salud y energía, tome Kresto tres veces por día!

M.E.C.D. 2016

VIBOREÑAS

NORMA SEEMANN Y DE CARDENAS

La bella y adorable señorita Norma Seeman y de Cárdenas, con cuyo retrato se engalana nuestra crónica de hoy, ha sido operada de apendicitis por el notable cirujano doctor Manuel R. Galainena, siendo su estado bastante satisfactorio.

Muy complacidos damos la grata noticia de su mejoría, haciendo llegar a tan gentilísima jeunne-fille, nuestra cordial enhorabuena, extensiva a su amantísima madre, la culta y distinguida educadora, señora Mercedes de Cárdenas.

NUEVA DIRECTIVA. — El domingo por la tarde en un acto animado y concurrido, en el que reinó la mayor confraternidad social, se llevaron a cabo las elecciones para la designación de la nueva Directiva de la Asociación de Comerciantes, Industriales y Propietarios de la Calzada de 10 de Octubre y sus Anexos.

Resultó electo Presidente el señor Oswaldo Barrinat, persona muy estimada y uno de los comerciantes e industriales más antiguo y acreditado de nuestra populosa barriada cuya labor en la Asociación ha de ser de grandes éxitos y positivos beneficios, ya que está guiado por los mejores deseos y entusiasmos, contando con la valiosa cooperación de todos sus compañeros.

Los demás cargos quedaron cubiertos en la forma que a continuación damos:

Primero y segundo vicepresidente, respectivamente, Agustín Rodríguez y Manuel Cobián, secretario, Cesareo Díaz, vicesecretario, Juan Luis Sotolongo, tesorero, Máximo Romillo y vicetesorero, Alvaro Crespo.

Vocales, Angel Incera, Augusto Muñoz Santiago, Arturo Díaz, Eusebio Uruburu, José Padreda, José Sánchez, Eduardo Brito, Ramiro Villanueva, Julián González, Maximiliano Díaz, Ramón Irigoyen, Julián Pujadas, Gustavo Homerlein, Serafín Cernuda, Estanislao Gutiérrez, Manuel Pose, Avelino Menéndez, José Antonio Queipo, Benigno Díaz, Manuel Cofiño, Manuel Díaz, José Balmonde, Ramón Menéndez y Juan Muñiz Salas.

Y vocales suplentes, Juan Freire Rey, Domingo Rodríguez, Juan Martínez Zorrilla, José García Vázquez, Manuel Fernández, Jesús Fernández, José San Nicolás, Edelmiro Fernández, Domingo Guerra y José Ruiz.

Para la toma de posesión de esta nueva Directiva se viene organizando un almuerzo campestre en el que al mismo tiempo se celebrará también el primer aniversario de la Asociación de Comerciantes, Industriales y Propietarios de la Calzada de 10 de Octubre y sus Anexos, ofreciéndose este acto como un homenaje de simpatía al Presidente señor Silvio Pérez Hernández y demás miembros de la Directiva saliente.

Esta fiesta se ha dispuesto para el próximo domingo día 28 y tendrá lugar en la hermosa finca «La Purísima», a orillas del Río Ariguanabo en el vecino poblado de San Antonio de los Baños.

A reserva de ofrecer en nuestra crónica de mañana más detalles con relación a este almuerzo, diremos que el precio del cubierto, es de un peso cincuenta centavos, incluyendo el pasaje de ida y vuelta, en los ómnibus que saldrán del edificio social.

Hasta el jueves 25 a las ocho de la noche se admitirán las reservaciones de cubiertos, las que pueden hacerse en la propia Asociación, o por los teléfonos I-5366, X-2591 y X-2994.

Grande es la animación que existe para esta fiesta, que se verá muy concurrida.

DEL CAPITULO NUPCIAL. — Esta noche en la iglesia parroquial de Jesús del Monte se celebrará el matrimonio de la graciosa señorita Rosa Espinosa y Escobar con el caballeroso joven René Montejo y del Castillo.

Para las nueve está señalada la nupcial ceremonia que ha de resultar muy simpática y lucida siendo tema preferente para nuestra crónica de mañana.

Media hora más tarde y ante el altar mayor de aquel templo jurarán sus amores la bella señorita Eva Bonilla y Reyes y el joven José Carlos Serrano y O-Hallorans.

En la mañana de hoy y ante el notario doctor Francisco de Arazoza y Pérez, se efectuará la boda civil, estando designados como testigos de la novia, los señores René Serrano Rogelio Galletti y Humberto Casal.

Y por el novio, el joven y conocido ingeniero agrónomo Manuel Tamargo Vidal y los señores Pedro Reyes y Antonio Navarrete.

Reseñaremos la boda religiosa.

EL SORTEO DE CARIDAD. — Llegó al fin la tan ansiada y esperada fecha de hoy, en que tendrá lugar esta tarde a las cuatro el Sorteo de Caridad, organizado por la Corporación Nacional de Asistencia Pública, en el propio edificio de la Renta de Lotería y a presencia del prestigioso letrado, doctor Mario E. Pereira, notario de aquella dependencia.

A este acto han sido especialmente invitadas por el Comandante Julio D. Argüelles, entusiasta Presidente de la Cororación, las más altas autoridades de la República, así como distinguidas representaciones de nuestro mundo social y mercantil.

Para este Sorteo se utilizarán cinco globos cuyas bolas sacadas por niños ciegos compondrán las cifras de los tres premios, que serán cantados por los niños de la Casa de Beneficencia y Maternidad.

Si alguno de estos números se encontrara entre las papeletas que puedan quedar en poder de la Corporación, el premio correspondiente se volverá a rifar, conforme lo dispuesto por el Comandante Argüelles.

Inmediatamente de conocidos los premios se darán los nombres de las personas agraciadas, siendo el resultado trasmitido por numerosas estaciones radioemisoras de toda la República.

La nación entera está pendiente del resultado del Sorteo de Caridad, brillante por todos conceptos.

Orestes DEL CASTILLO.

Semana de Playa

Todo el mundo se está aprovechando de la gran SEMANA DE PLAYA de LA FILOSOFIA, que constituye, realmente, la más excepcional oportunidad del año, puesto que en plena temporada se ofrecen

Las Ultimas Novedades de Playa a los Más Bajos Precios

¡Aprovéchese usted también! Mire que quedan ya muy pocos días. Hay para todos.

PARA LAS DAMAS: Elegantes sayas-pantalón y bonitos pantalones de playa de gabardina; muchos nuevos estilos en blusas de playa; originales jackets de shantung; monísimos overalls de otomano; una variedad elegantísima y enorme de trusas de lana y satín lastex; bonitas capas de felpa y también las famosas de chenille; lindas pijamas de sharskin en colores de nueva creación; pañuelos para la cabeza y el cuello, espejuelos protectores de la vista, zapatillas, bolsas de mucha novedad, toallas y todos los demás accesorios de baño.

PARA CABALLEROS: Preciosas camisas de playa de fantasía; shorts esmeradamente confeccionados; novísimos estilos de jackets de felpa; la mejor y más variada colección de trajes de baño; pantalones trusa de lastex y de lana; magníficas batas de baño en colores nuevos; zapatillas, toallas, etc.

PARA LOS NIÑOS: Bonitas camisas de punto a rayas y cuadros; pantalones de baño de lana y de lastex, para todas las edades, con cierre de metal y caprichosos detalles; trajes de baño compuestos de blusa a rayas y pantalón de color entero, y también otros muchos estilos; zapatillas, toallas, salvavidas, etc.

LA FILOSOFÍA

CRONICA HABANERA

ANTE EL ARA

MATILDE R. CRUZ PLANAS.—En un bello marco, de luces, plantas y flores, se celebró anoche en la Iglesia de San Juan de Letrán, la boda de la gentilísima señorita Matilde R. Cruz Planas, con el joven René Cortés, aventajado estudiante de la Facultad de Derecho de la Universidad.

Dicha ceremonia congregó una brillante representación de nuestra sociedad que invadió la iglesia adornada bellamente.

Ofició en el acto el Rvdo. Padre Trinidad María Torrebaja, Párroco de Guane y compañero de curso del novio.

Y fueron padrinos el doctor Buenaventura Cruz Planas, joven y conocido oculista de esta capital, y la señorita Carmela Cruz, tía de la novia, en representación de la señora Rita Valdés Fuentes viuda de Duval.

Testificaron por la novia, los doctores Ricardo Núñez Portuondo, Luis F. Ajamil, Aurelio Fernández Concheso, y Alfredo M. Aguayo y por el novio, los doctores Oscar García Montes, José Pérez Cubillas y Guarino Radillo García y el ingeniero José A. Mendigutia.

En la boda civil actuó como notario el doctor Jesús María Barraqué, siendo testigos de la novia, la doctora Juana María Catá, Subsecretaria de Educación, las señoras Zoila Mulet de Fernández Concheso y María Josefa Vidaurreta de Marinello y el señor Armando Infante y del novio, los doctores José Guerra López, Emilio Fernández Camús y José M. Ruiz Miyar y el señor Miguel Gutiérrez Sánchez.

Un grupo de profesores, amigos de los contrayentes, ejecutaron durante la ceremonia un bello programa musical, haciendo gala de su voz de soprano la señorita Carmelina Rosell, acompañada al piano por el doctor José A. Giberga.

Entre los numerosos obsequios florales que llegaron ayer hasta la novia destacábanse un cesto lindísimo de «easter lillies» del doctor José E. Bringuier y señora y una caja de dalias de la señorita Isabelita Garcerán.

OPERADO.—Ha sido operado de la fractura de un brazo, con éxito satisfactorio, el simpático niño Oscar Calleja y Pozo, hijo de los esposos Enrique Calleja y Angelita Pozo.

Dicha operación la realizó el doctor Eugenio Torroella, eminente cirujano de la Clínica «La Purísima», en el Vedado.

LA SALVE A LA PATRONA DE CUBA.—Mañana, viernes 19, víspera de la gloriosa fecha patriótica del 20 de Mayo, se celebrará en la Santa Iglesia Catedral de la Habana, la tradicional Salve a la Virgen de la Caridad, Patrona de Cuba.

Fiesta solemne, señalada para las seis y media de la tarde, que costea la bondadosa primera dama de la República señora Leonor Montes de Laredo Bru.

El altar de la virgen lucirá las galas de un primoroso adorno floral, todo en blanco, que ejecutarán con el arte exquisito que los caracteriza, los floristas del gran jardín «El Fénix», del Paseo de Carlos III.

El Sermón estará a cargo de Monseñor Manuel Arteaga.

Y el coro a cargo del Seminario.

En unión de la primera Dama de la República señora Leonor Montes de Laredo Bru invita para esta fiesta a todos los devotos de la virgen la distinguida señora María Montalvo de Soto Navarro, Presidenta de la Congregación Nacional de la Virgen de la Caridad.

EL DOCTOR GUILLERMO VAUTRIN.—Para la calle Once número 254, entre J e I, en el Vedado, ha trasladado su gabinete de consultas el joven y prestigioso ginecológo doctor Guillermo Vautrin.

El doctor Vautrin atenderá allí a su clientela los lunes, miércoles y viernes de cinco a siete de la tarde.

Muchos éxitos le deseamos en su nuevo gabinete.

(Continúa en la página TRECE)

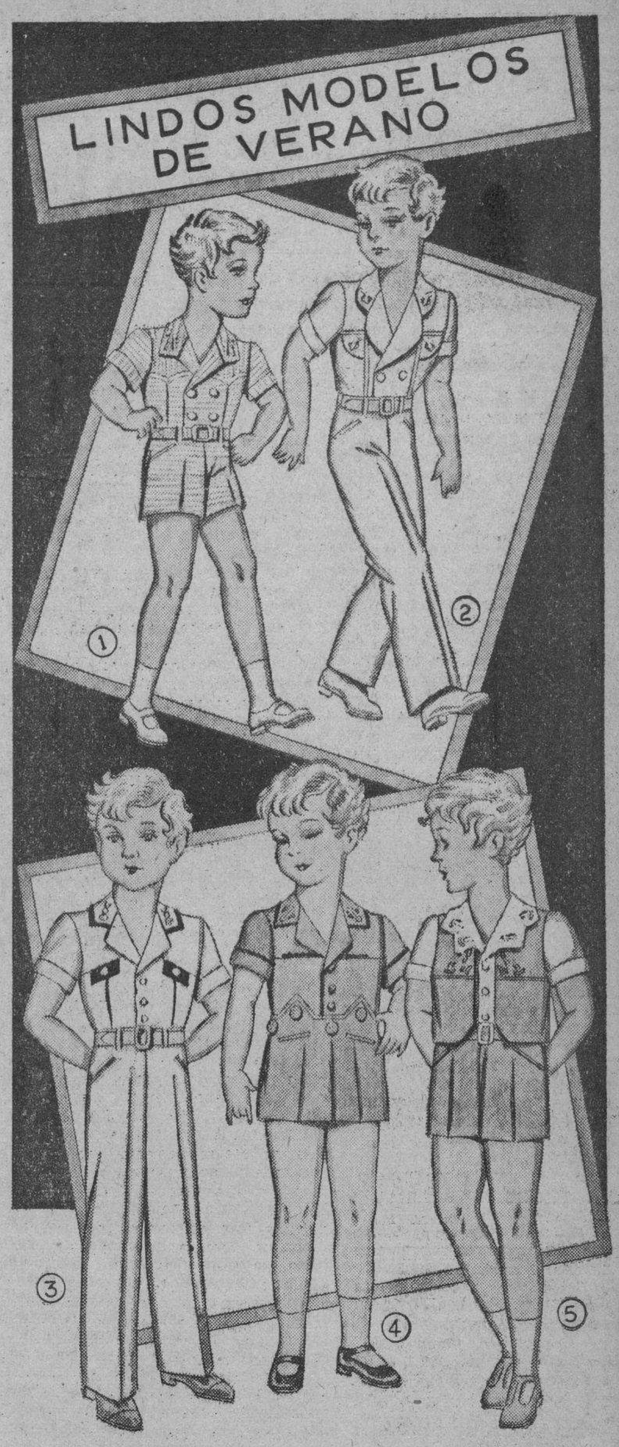

Para las Fiestas del

20 DE MAYO

Aproveche las grandes Rebajas del

30%

DURANTE MAYO

VEA LOS MODELOS ILUSTRADOS:

Número 1.—TRAJE DE CRASH Jaspeado en Azul y Beige, de 1 a 8 años. Pantalón corto 1.90

Idem largo, a 2.15

Número 2.—TRAJE DE CRASH Jaspeado, de hilo, en blanco, variedad de modelos. De 1 a 10 años, a . . 2.25

Número 3.—TRAJE DE DRIL Blanco, cuello Azul. De 1 a 10 años, a 1.90

Número 4.—TRAJE DE GUARANDOL, distintos modelos en Azul, Verde y Beige, a 1.35

Número 5.—TRAJE DE GUARANDOL Belga de Lino, en distintos estilos, a 4.45

¡OFERTAS ESPECIALES!

3,000 CAMISAS DE PUNTO de Algodón. De 6 a 16 años, a 0.25

2,000 CAMISAS, punto de seda a rayas, tipo Sport. De 6 a 16 años, a 0.35

EXTENSO Y VARIADO SURTIDO DE JACKETS EN SHANTUNG, CRASH Y PIEL DE TIBURON. DE 6 a 16 AÑOS, a: . . . . . 0.90 - 1.50 - 1.65

LA NUEVA ISLA

LA CASA DE MEJORES ARTICULOS Y MAS BAJOS PRECIOS

MONTE Y SUAREZ TEL. A.6893

TALLERES DE EBANISTERIA

MUEBLES A LA ORDEN EN TODOS LOS ESTILOS

El Siglo. DE VICENTE L. DE ARECHAGA ESCULTURA-DECORACION

PRECIOS MODICOS EXPOSICION DE MUEBLES CLASICOS

TEL. A-6135 MANRIQUE - 853 ECONOMICE HABANA

COMPRANDO DIRECTAMENTE AL FABRICANTE

¡HOY EMPIEZA!

LA LIQUIDACION MAS FORMIDABLE DE TODO EL AÑO

Zapatos para Señora, AIR STEP, a $1.50, $2.00 y $2.50.

Para Caballero, BROW-BILL, a $3.00, $3.50 y $4.00.

La Gran Señora

MURALLA Y COMPOSTELA

ES PROBABLE QUE SE CELEBRE EN LA HABANA LA PROXIMA CONVENCION FILATELICA QUE ACTUALMENTE SE HALLA REUNIDA EN TULSA, ESTADO DE OKLAHOMA, (E. UNIDOS)

El señor Francisco Guigou Giol, activo funcionario de la Secretaría de Comunicaciones, Jefe del Negociado de Giros Postales y Estadísticas, ha tenido la amabilidad de suministrarnos interesantes datos correspondientes a los diferentes servicios prestados por Comunicaciones durante el año de 1938. La recopilación de dichos datos, permite conocer ya el resultado de los servicios siguientes:

Certificados Nacionales Expedidos: 1.422,107; Certificados Oficiales Expedidos: 2.429,604; Certificados Extranjeros Expedidos: 345,691; Derechos de Certificados Cobrados: 141 mil 423 pesos 84 cts.

Fueron cursados por las líneas telegráficas del gobierno, 1.418,861 despachos públicos, que produjeron la cantidad de $386,421.66. Además se cursaron 1.900 090 despachos exentos de tasa y 11,969 despachos telegráficos. Se registraron 2,775 Direcciones Telegráficas, que produjeron $5,515.00.

Convención Filatélica en Tulsa, OKLAHOMA, EE. UU.

Ha sido dirigido por el señor Francisco Gómez, Secretario de Comunicaciones, en el día de ayer, un telegrama de saludo a los Delegados y Autoridades concurrentes a la Convención Mundial de Filatélicos que acaba de inaugurarse en la ciudad de Tulsa, Estado de Oklahoma, Estados Unidos de América. Se dice en el citado mensaje cablegráfico, que en el caso de que en la citada Convención se tome el acuerdo de celebrar en la Habana la próxima reunión internacional de esta asamblea en el año de 1940, Cuba emitirá un sello especial alusivo, accediendo gustosa a la solicitud que se le ha hecho en ese sentido.

Nuestro país ha enviado a esta Convención Mundial de Filatélicos emisiones de sellos, en distintos cuadros, para que sean exhibidas en los salones en que tengan lugar los actos de la Convención.

Circular a las oficinas de correos relacionada con los pliegos electorales

Cumpliendo instrucciones del señor Francisco Gómez, Secretario de Comunicaciones, el Negociado de Certificados y Rezagos ha circulado a todas las Oficinas de Correos de la República que deben admitir a cualquier hora del día y de la noche, inclusive domingo y días festivos, los pliegos oficiales que sean certificados por los distintos organismos electorales, los cuales deben ser cursados y entregados inmediatamente.

LA «UNION MACEISTA» HARA UNA OFRENDA AL APOSTOL MARTI, MAÑANA

Mañana, viernes 19, fecha en la que se conmemora la caída de Martí en Dos Ríos, la «Unión Maceista», que preside el general Enrique Loynaz del Castillo, depositará una ofrenda floral simbólica y a nombre de la patriótica institución, en el pedestal de la estatua del Apóstol en el Parque Central.

A este acto, que tendrá lugar a las nueve de la mañana, asistirán conjuntamente con el general Loynaz del Castillo los dirigentes del movimiento nacional maceista, los generales Manuel Piedra, Lara Miret, Hugo Roberts, Llaneras, Delgado, Campos Marquetti, coronel Lino Dou, comandante Secades Japón, etc.

El presidente de la «Asociación Maceista», general Loynaz, pronunciará un inspirado discurso.

Porcelana de Copenhague

Cuervo y Sobrinos

La Casa Life

COLCHONES DE MUELLES

36 x 76"	Personal . . .	$19.00
42 x 76"	½ Camero . .	20.50
48 x 76"	¾ Camero . .	22.00
54 x 76"	CAMERO . . .	23.00

CALIDAD, ECONOMIA, COMODIDAD

REHACEMOS Colchones de MUELLES

GRANDES REBAJAS

Durante el mes de MAYO TENDRA la oportunidad de adquirir nuestros artículos a un precio UNICO!

VISITENOS

TENIENTE REY Y HABANA A-6724.

SAN RAFAEL Y RAYO M-7063.

Servimos pedidos al Interior.—Apartado 1997

Jarabe DE Dusart

RECALCIFICANTE • RECONSTITUYENTE

M.E.C.D. 2016

MAGNIFICAS OPERACIONES ESTAN REALIZANDO LOS ODONTOLOGOS REUNIDOS EN SANTIAGO DE CUBA

ESTAN EXHIBIENDO EN PUNTA BRAVA UN COCHINO CON CABEZA DE PERRO Y OCHO PATAS Y DOS COCHINOS SIAMESES

CLAMA JIBACOA DEL NORTE POR LA RECONSTRUCCION DE SU IGLESIA, CASI DESTRUIDA

El Padre Chaurrondo llamó al alma del pueblo para que se impidiera el espectáculo del templo en esas condiciones y se levantara uno nuevo. La riqueza de un pueblo pequeño

Vamos a resumir nuestra última carta al DIARIO, donde hemos perfilado de modo cabal las actividades de este pueblo, en tres fases distintas, como complemento a nuestra información sobre Jibacoa. Cuenta este pueblo con cuatro embaseaderos de tomates americanos, y dan vida a más de cincuenta muchachas de la localidad y numerosos hombres que se dedican a esos trabajos de apartar el tomate de embarque para el Norte, el tomate de plaza y el que llaman rezago. En esa cuidadosa labor de selección se necesitan muchachas expertas, conocedores de los tipos de tomates de embarque. Labor curiosa y de singular importancia, pues de ahí depende, no tan sólo el crédito de la firma que exporta, sino de que sean aceptados por los Inspectores en la Aduana.

Esta labor está a cargo de una docena de señoritas que ganan muchas de ellas más de UN PESO en esas labores. Embarcan tomates en Jibacoa, los señores Juan Quiles, Hermanos García, Lorenzo Arteaga, Fausto Alonso y El Mejicano y otra firma de Güines que no se escapa a la memoria en los momentos que damos a la imprenta estas notas. En Jibacoa hay en abundancia frutos menores, cochinos, maíz, y frutas de todas clases. Es pues, dentro de su pequeñez, un pueblo rico. Además de ser extraordinariamente agrícola, es sumamente saludable pues el propio doctor Teijeiro nos dice que el porcentaje de defunciones en Jibacoa es infinitamente inferior a todos los demás pueblos de la República, pues el promedio es de un dos o un tres por ciento al año. ¿Puede el lector, curioso, decirme si conoce de otro pueblo que tenga ese porcentaje de defunciones al año? Es una cosa singular, digno de traerlo a esta información.

Sus lomas, su río, caudaloso y cristalino lo hacen rico. Después tenemos la bella e incomparable Playa de Jibacoa, obra cumbre de la naturaleza, tan buena, mejor en parte que la mismísima Playa de Varadero, orgullo de Cuba. Nada tan grato, ni nada tan bello, como un paseo a la playa, lástima grande que sea inaccesible, por su pésimo camino, destruído en las lluvias por el constante traficar de carretas.

Pero de su belleza natural, de la cantidad de arena que rodea sus costas, de su limpidez, no hay en Cuba nada superior a la Playa de Jibacoa del Norte.

Esto nos contaba en cierta ocasión el señor Emilio Obregón, yerno del fenecido General Machado, allá por el año 30 que lo acompañamos a conocer la playa, cuya reseña estamos haciendo hoy. José Emilio nos afirmó que en el Norte, ni el mismo Varadero había una cosa tan natural y tan bella como esa playa. Eso es rigurosamente cierto. Hay que visitarla, para dar constancia de cuanto aquí queda afirmado.

LA IGLESIA DESTRUIDA

No podemos terminar esta información de Jibacoa del Norte, sin antes consignar con la natural inquietud y hasta dolor, de la inactividad, del abandono, que hubo y que hay para que no se reconstruya la Iglesia de este pueblo, destruída hace más de cinco años.

Es realmente inexplicable que un pueblo religioso sea de una morosidad tan grande para levantar su templo, para reconstruir la Casa de Dios. Poco antes de la Semana Santa, tuvimos el alto honor de saludar aquí al Rvdo. Padre Chaurrondo, que venía al frente de las Misiones que todos los años recorren la Isla. Y el excelente sacerdote, en una de sus pláticas señaló este error, este abandono y suplicó a sus oyentes que hicieran todos un esfuerzo por reconstruir aquella casa desharatada. No sabemos si cayeron en terreno fértil, o infecundo, las bellas palabras del culto sacerdote padre Chaurrondo. Nosotros creemos que con poco se levanta el techo, que es lo principal, ya que cuenta con las paredes y material utilizables. Un pueblo religioso como lo es Jibacot debe tener su Iglesia arreglada para dar misa todos los domingos, y seguir la noble y piadosa tradición de recordar y venerar a su Santo Patrono todos los años. El Alcalde señor «Cuco» Padilla, joven y activo funcionario público, debe también hacer algo en este sentido.

Lucas Sainz Bolívar.

SOCIALES DE CIDRA

Simpático enlace

El sábado último tuvo efecto una simpática y alegre boda en una de las fincas cercanas a este pueblo, propiedad del señor Teodoro Blanco.

La boda de la señorita Magdalena Blanco y mi estimadísimo amigo Amado Peña, se efectuó en horas de la tarde en la residencia de los padres de la feliz desposada.

Los numerosos invitados fueron obsequiados con finas pastas y licores, brindándose por la felicidad de los contrayentes.

A continuación los asistentes:

Señoritas: Melitina Fuentes, Ramona Quintero, Adolfina Fleitas, Marina García, Conchita Alonso, Nena y Josefa Sánchez, María Blanco, Hortensia y María Carmona, Alejandrina Calvo, Baudilia Peña, Mirta Blanco, Teresa y Nena Milián y Esther Santiago, angelical trigueñita del central «San Ignacio», de Agramonte, con la que el cronista tuvo el gusto de platicar y hallar aquella tarde alegre.

Señoras: Susana Blanco de Oliva, Julia López de Blanco, Herminia Betancourt de Blanco, Caridad Alonso de Blanco, Angela Peña de Quintero, Dalia Denis de Fleitas, Alejandrina López de Pérez, Rafaela Fleitas Viuda de Peña y Luisa Fleitas de Blanco, madre amantísima de la novia. La joven parejita vió al fin colmados sus anhelos, al unir para siempre sus corazones en aras de ese amor que los hará felices, pues para ellos brindará sus mejores galas.

Hasta su nido lleguen nuestras felicidades.

Sentida muerte

Motivos de salud me impidieron hacerlo hace algunos días; pero jamás podíamos dejar de consignar la sentida muerte del que fué amigo y caballero ejemplar. Me refiero al señor Gervasio Domínguez, que falleció en Matanzas y cuyo sepelio se efectuó en el vecino pueblo de Sabanilla su tierra natal. Cidra vió desfilar la enorme manifestación de duelo uniéndose a ella.

Gervasio Domínguez murió a una edad temprana, 42 años hacían de él un hombre joven; su trato afable y caritativo le valió siempre el aprecio de aquellos que lo conocieron; su hogar, que estuvo compuesto por su estimadísima esposa señora Isolina Medina de Domínguez, profesora de Instrucción Pública en este pueblo, fué feliz, su altruismo se recordará siempre aunque pasen muchos años. Desde estas columnas queremos hacer llegar nuestro pésame mas sentido hasta su esposa y demás familiares.

Enferma

Con verdadera alegría consigno la noticia de que se encuentra en franco plano de restablecimiento la estimadísima señora Avelina Brufau Vda. de Cruz, de la enfermedad que la aqueja y mantiene aun en cama.

Mejorada

Sigue mejorando rápidamente de las lesiones que sufrió en pasados días, en un vuelco en la carretera central, cerca del pueblo de San José de las Lajas, la anciana señora Avelina Fiallo viuda de Vidal.

Hogar feliz

En la pasada semana vieron alegrados su hogar los jóvenes esposos señora Hilda Pérez de López y Humberto López con la llegada de un varoncito, fruto primero de sus amores; este advenimiento vient a rubricar la felicidad de la unión de Hilda y Humberto.

Días venturosos deseamos para el angelical varoncito.

Cumpleaños

El domingo último celebró su fiesta onomástica la encantadora niña Sobeida Quintana, hija de los esposos Trujillo Quintana. Infinidad de regalos recibió de sus numerosas y pequeñas amistades, las cuales fueron obsequiadas con ricos bocaditos, dulces y helados.

Marcelo Caraballo,
Corresponsal.

DE LA VIDA NACIONAL

Acto cultural como homenaje al poeta José María Heredia

Pronunció un discurso el Presidente de la Junta de Educación. Próx. verbena

A las diez de la mañana del día 7 del corriente mes se efectuó en el teatro «Parra», de esta villa un, acto cultural, en conmemoración del primer centenario de la muerte del poeta José María Heredia.

Asistieron representaciones de la Escuela número 33, «Mariana Grajales», del Colegio «El Gran Educador», de la «Universidad Popular», autoridades locales y pueblo en general.

El discurso de apertura estuvo a cargo del señor Elpilio Carbó Company, Presidente de la Junta de Educación y a él sucedieron varios más en relación con la vida del gran poeta cubano. El culto profesor señor Francisco Castillo, hizo conocer al público la poesía «Al Cauto» de la que es autor: no podía faltar la que inmortalizó a Heredia: «Al Niágara», que fué recitada por la distinguida señorita Estela Martínez Velazco, profesora de la Escuela 33, «Mariana Grajales», haciendo vibrar de emoción los corazones de los que la escuchaban. Y para cerrar con broche de oro este grandioso evento social y cultural el doctor Pío López Rodríguez, Jefe de Sanidad de esta Villa, hizo un brillante resumen.

El acto quedó muy lucido y fué desarrollado el siguiente programa:

PRIMERA PARTE

1.—Apertura del acto. Sr. Elpidio Carbó Company.

2.—Biografía de José Ma. Heredia, por Antonio Suárez.

3.—«Himno del Desterrado» por Concepción Rodríguez.

4.—«Heredia Revolucionario», por el señor Mario Vizcay.

5.—Poesía «Al Cauto», por el señor Francisco Castillo.

SEGUNDA PARTE

1.—Biografía de Heredia por Argelia Santamarina.

2.—Poesía «Estudia», por José Castaño.

3.—«En una Tempestad», por Esther Castillo.

4.—Breves palabras acerca de Heredia, por Raquel Suñé.

5.—Poesía «Al Niágara», por Estela Martínez Velazco.

6.—Resumen por el doctor Pío López Rodríguez.

MUERTE SENTIDA

En horas de la tarde del domingo 7 y tras un largo y penoso padecimiento falleció la señora doña Lina Zambrano que ha dejado a sus familiares y amistades sumidos en un profundo e intenso dolor.

La residencia de la señora Cusa Peña de Sánchez se vió muy concurrida con tan lamentable motivo.

..Llegue por este medio a los familiares de Doña Lina, mi más sentido pésabe por tan irreparable pérdida.....

PROXIMA VERBENA

En los días 20 y 21 del corriente mes se efectuará en el parque «Moncada», de esta Villa, una gran verbena, cuyo beneficio se empleará en el mejoramiento de nuestras calles y caminos; habrá bazares, kioscos, juegos lícitos de todas clases, carreras de caballos, bicicletas, etc., con premios a los vencedores.

Con tal motivo se encuentra la juventud sanluiseña y de otras ciudades y pueblos vecinos, rebosante de júbilo y alegría esperando la llegada de esos días para entre todos hacer de esa fiesta un triunfo y con ello cooperar decididamente al mejoramiento de esta villa.

EL DIA DEL MAESTRO

En el colegio «Eliseo López Rodríguez», de esta villa, auspiciado por la logia «José María Heredia», de la Orden de Caballeros de la Luz, se celebró el Día del Maestro, haciendo un homenaje al más grande educador de Cuba: Don José de la Luz y Caballero. En este simpático acto hubo poesías, por los niños de dicho colegio y por alumnos que en representación de sus escuelas asistieron al mismo.

El Tribunal encargado de adjudicar los premios a los temas en relación con la vida de Don Pepe, estaba formado por el doctor Pío López Rodríguez, Vocal de la Junta de Educación; señor Ercilio Castillo, Secretario de la misma y Juan Fernández Rubio, de la Logia José María Heredia No. 22; correspondieron en el orden siguiente:

1o., a la simpática Esther Lemus López.

2o., al niño José Castaño Alvarez.

3o., al niño Alcides Quintana.

Se encontraban allí engalanando los salones, familiares de los alumnos, representaciones de la prensa y autoridades locales, etc., en representación de las Escuelas No. 33 «Mariana Grajales» y «El Gran Educador», los siguientes alumnos:

Escuela 33: Rafaela Gaspar, Carmen Hechavarría, Ana Irma Ferrer, Aida Fernández, Luisa Estrada, Caridad Rizo, Lidia Carrasco, Martha Armenteros, Gisela Jústiz, Georgina Dagnery, Concepción Rodríguez, Belén Peña, María A. Castro, M. Cristina Masabó y Walkiria Miranda.

Colegio Gran Educador: Raquel Suñé, Nancy Martínez, Rebeca Deulifeu, Febes Fernández Blanca María Pinedo, Wenceslao Pinedo y Charles Jaile.

GRATA VISITA

Desde hace varios días se encuentra entre nisotros la distinguida señorita Ismenia Parra Gaspar, que ha venido desde la Capital de la República a visitarnis.

Mucho nos agrada su estancia en ésta y deseamos sea muy larga.

Antonia MEURICE,
Correspinsal.

DESDE JARUCO

Una Felicitación

Para la niña Martica Alcoz y Cárdenas, que celebró su tercer aniversario el día seis del actual y obsequió a sus amiguitas con una animada fiestecita.

También felicito a la señora Eladia Alcoz de Inclán, tía de la simpática Martica que recientemente celebró su onomástico rodeada del cariño de sus familiares y amigos.

Para Sancti Spiritus

En días pasados partió para Sancti Spíritus con objeto de tomar posesión del nuevo cargo que le fué designado, el competente y estimado joven Reniero Araoz y Puente.

Llegue hasta él mi mas sincera felicitación y mucho éxito le deseo.

Teatro «Fausto»

Para el próximo domingo anuncia el popular teatro Fausto, la magnífica producción titulada «Aventuras de Marco Polo», por Gary Cooper.

Muy interesante será esta función.

Zeida NAVARRO,
Cronista Social.

POR LOS FUEROS DE LA VERDAD Y LA JUSTICIA

En el diario «Noticias de Hoy» se leen los siguientes titulares alarmantes:

«Conocido falangista atropella a vecinos del barrio San Andrés».—«Provoca el desalojo de 14 familias campesinas y después intenta cerrar un camino público, perjudicando a los vecinos del barrio».

Es lamentable ver en la prensa de un país libre, noticias como ésta y mucho más aún cuando carecen de veracidad y producen alarmas injustificadas.

Por tratarse de persona que no es acreedora a los dicterios contenidos en la información de referencia es por lo que, saliendo por los fueros de la verdad y con todo el respeto que me merece el Corresponsal informante, voy a hacer algunas aclaraciones que deben ser conocidas.

El Sr. José María Rouco, que es la persona a quien se alude, lleva más de 40 años en Cuba, y aunque es «gallego» que no niega la tierra en que nació, sólo ha ido dos veces por necesidad a España; a pesar de que siempre ha tenido «efectivo disponible» para viajar. Tampoco ha adquirido propiedades allí, ni guarda dinero en sus bancos.

Es casado con cubana, tiene hijos y nietos cubanos y es eje de una numerosa familia cubana que, por su sociabilidad, cultura e intachable conducta ocupa lugar prestigioso en la sociedad cubana.

Durante su larga vida en esta tierra ha sabido ligar, íntimamente, sus sentimientos y costumbres a los sentimientos y costumbres de los hijos de este país, motivo por el cual se le considera tan cubano como el que más lo sea.

Sus múltiples actividades, siempre dentro del marco de la más fecunda y útil laboriosidad: comerciante, agricultor, ganadero e industrial le han permitido proporcionar trabajo y empleo a numerosos cubanos que han librado y libran —año tras año— el sustento de sus familias sin que, hasta el momento, se haya producido una queja ni se le haya tildado por incumplimiento de las Leyes Sociales.

En la temporada de escogidas de tabaco da trabajo a más de 3,500 obreros de ambos sexos. En las zafras azucareras, más de 1,000 hombres trabajan en sus colonias y, en todo el transcurso del año, más de 100 familias se sostienen por virtud de los empleos y trabajo que él les proporciona. Recientemente instaló un taller de despalillo en esta localidad, en el cual hay más de 600 personas de ambos sexos trabajando y, por estas gestiones, las sociedades, clases económicas y obreras de esta ciudad le rindieron público homenaje (hace pocas semanas) juntamente con otros industriales.

¿Podrá decirme el amigo corresponsal las razones que existen para presentar, ante el pueblo de Cuba, como un ogro y estrangulador de la sociedad y clases obreras a un hombre que siempre se ha producido y se produce de esta suerte y que, precisamente, aún no se ha levantado el mantel del banquete que en su homenaje organizaron las propias clases obreras, y al cual asistieron más de 200 comensales en representación de todas las entidades y organizaciones locales?

No es cierto que el Sr. Rouca haya atropellado —en ocasión alguna— a ningún empleado, obrero o vecino suyo; aunque el cúmulo de sus negocios le obligue, por ley natural, a ser cuidadoso de ellos.

Están muy a la vista los innumerables casos de familias amparadas y protegidas por este ciudadano, y me resisto a creer que haya pretendido —ni pretenda— perjudicar, en ningún sentido, a los vecinos del barrio San Andrés en donde reside con su familia.

Es cierto que hace muy poco tiempo arrendó una finca que ahora se llama «La Maravillosa», que estuvo sembrada de cañas y que él desea dedicar a la crianza de ganado.

Cuando esa finca era colonia de cañas, sus frutos eran trasportados por carretera hasta el chucho «Ancizar», instalado en terrenos de la misma, utilizando una guardarraya maestra que salía frente al trasbordador y se permitía el paso a algún pequeño colono colindante porque todas esas fincas estaban arrendadas por el mismo ingenio en donde se molían las cañas: el «Fidencia».

Esa guardarraya se cerraba tan pronto como cruzaba la última carreta de caña, puesto que no tenía otro objetivo, ni necesidad, ni utilidad, y porque, además, existen otros caminos tan rectos y hasta mejores que comunican al «Fidencia» con Placetas, sin necesidad de utilizar esa guardarraya.

Yo puedo asegurar, categóricamente, junto con todos los que conocen esa finca y sus caminos, incluyendo al propio reclamante, que en ese lugar nunca ha existido camino de utilidad pública y que la calificación de «Serventía Ancízar» que ahora quieren darle es hija de la prodigiosa imaginación de muy pocos interesados que han elevado escrito al Ayuntamiento de Placetas solicitando la apertura de lo que quieren llamar «Serventía Ancízar». Tengo la seguridad de que el Ayuntamiento no accederá a la solicitud porque, además de comprobar lo expuesto, notará que la casi totalidad de los pocos firmantes no conocen esos caminos, ni son vecinos de aquellos contornos.

También se lanza contra el señor José María Rouco una «tremenda acusación» por falangista, como si ello fuera motivo para expulsarlo del país o para fusilarlo por el grave delito de alta traición a la patria.

¿Quiere explicarme el amigo corresponsal en qué consiste ese temible falangismo del señor Rouco y cuáles son las actuaciones de esa agrupación que pongan en peligro la libertad e independencia de nuestra patria o que corrompa las costumbres ciudadanas?

Ahora bien: si una permanencia de más de 40 años en Cuba laborando siempre; si conquistar una posición desahogada como premio al continuo trabajo e inteligencia bien encaminadas; si crear y sostener una numerosa familia que da brillo y prestigio a una sociedad; si desenvolver actividades edificantes y honestas que permitan —por muchos años— librar el pan cotidiano en más de 3.000 hogares, por los medios decorosos del trabajo; si granjearse el afecto, respeto y simpatías de todas las clases de un pueblo, al extremo de recibir público testimonio de las mismas; si dedicar el tiempo al estudio y ejecución de obras que permitan solventar las necesidades a numerosas familias cubanas; si ser respetuoso de las leyes y calorizar toda gestión filantrópica y si, además, concurren en un hombre las elogiables cualidades de nobleza, generosidad y comprensión es ser «falangista peligroso», cualquier ciudadano podría sentirse orgulloso y satisfecho de ser falangista también.

Después de todo esto, invito al apreciado corresponsal a que haga investigaciones un poco más meditadas y no se entregue a influencias que bien pudieran volverle airada a la opinión sensata o a multitud de personas agradecidas a aquella que se pretende perjudicar.

Además, deseo advertir que si hablo de esta suerte es porque soy cubano por nacimiento y llevo más de 20 años en este término; porque conozco, como el que más, el problema de la imaginaria «Serventía Ancízar» que se discute, porque nunca he sido, ni aspiro a ser empleado ni favorecido del señor Rouco; porque tengo la absoluta seguridad de que es falsa la aseveración del desalojo de las 14 familias cuyos nombres no mencionan ni podrán mencionar y porque sé que si, a pesar de todo lo apuntado, cualquier vecino o amigo del señor Rouco necesita algún servicio por la finca que tiene arrendada, éste lo dejará complacido.

Antonio FRAU.

DE MADRUGA

HERMOSA JIRA CAMPESTRE

Tuvo por sedeü el pasado domingo día 7, la cercana y hermosa finca «La Luisa», enclavada en este Término Municipal, propiedad del conocido hombre de negocios señor Adolfo Fernández.

Desde las primeras horas de la mañana, partió hacia dicho lugar, en medio del mayor entusiacmo, la comitiva integrada en primer lugar por los esposos, Josefa Ruano y Adolfo Fernández, María Luisa Fernández y Hortensio Tejeiro, en compañía de sus dos simpáticos vástagos; Arnaldo y Ortelio, que vinieron expresamente a esta jira, desde el central «Mercedita», donde tienen fijada su residencia; Gertrudis Pardo y Félix Fernández, Margarita Grande y Rogelio Fernández con su precioso chiquitín Luisito; las parejas de prometidos, Amparito Fernández y Goyito Barroso, Carmelina Lima y el Corresponsal que suscribe, Orgendo y Olidio Fernández.

Una vez en el pintoresco lugar, donde la belleza de nuestros campos, ofrecía a nuestros ojos, el precioso paisaje de la campiña cubana, tuvimos oportunidad de hacerle agradable compañía a las majestuosas e históricas palmeras en medio de los numerosos frutales.

En el ambiente saturado con el agradable olor de una vegetación primaveral, se confeccionó una suculenta comida criolla, consistente en el clásico lechón asado y el apetitoso arroz con pollo, complementando este menú, con ricos licores.

En horas de la tarde retornamos a nuestros hogares, satisfechos de haber disfrutado de tan agradables horas de expansión.

NOTICIAS POLITICAS

EL CONJUNTO NACIONAL DEMOCRATICO

Una importante reunión política tuvo efecto, en la noche del pasado día 9, en el Círculo del Partido C. N. D. en esta población.

Con una asistencia nomerosa de correligionarios y simpatizadores, así como le distinguidas y connotadas figuras políticas de la provincia, entre ellas, el doctor Juan O-Nagthen, Representante a la Cámara, acompañado del Vicepresidente del Ejecutivo del Barrio Medina, del Vedado, señor Gustavo de la Osa, figura de gran valor político.

En dicha reunión, el loctor O-Naghten hizo resaltar la brillante posición del Conjunto, así como la figura máxima del doctor Carlos Saladrigas; seguidamente le sucedieron en la palabra, los miembros del Comité Ejecutivo Municipal, señores Gregorio Barroso, Manuel Alonso Sotolongo, Jesús García González y Lucio del Valle.

Como resultado de esta reunión, se acordó por unanimidad, nombrar Presidentes de Honor de este Comité Ejecutivo Municipal, al líder máximo de ese organismo político, doctor Carlos Saladrigas y al doctor Juan O-Naghten, Representante a la Cámara, que cuenta con extraordinaria simpatía política y personal en este Término.

Así mismo, fué recibido con gran satisfacción el acuerdo tomado por unanimidad de proclamar la candidatura para Alcalde le esta población, del valioso luchalor del campesinado, y ex Presidente de los colonos de Madruga señor José María Fundora.

En horas avanzadas de la niche tocó a su fin esta trascendental reunión política.

EL CORRESPONSAL.

El templo católico de C. del Sur será embellecido pronto

El artista Luis de la Torre ejecutará el trabajo. Una colecta destinada a ese fin

El pasado domingo recibió las aguas bautismales de manos de Monseñor Reigadas, el gracioso niño Mario Augusto, encanto de sus padres los jóvenes esposos, Graciella Gigato de González y Mario González Gigato.

Tan hermosa ceremonia tuvo efecto en nuestra Iglesia Parroquial.

Actuaron como padrinos la señora Sarah Montano de Gigato y el señor Rogelio González Sanguily.

En la residencia de los abuelos del nuevo cristianito fué servido un exquisito buffet.

Reciba tan lindo baby, nuestra cariñosa felicitación.

Hogar Feliz.

El hogar de los distinguidos esposos Flores-Pérez Martínez residentes en Ovas, se ha visto colmado de dichas con el advenimiento de un hermoso varoncito.

¡Enhorabuena!

Entre Nosotros

Se encuentran en estos lares pasando una temporadita de recreo los distinguidos esposos Miguel Díaz Robaina y Ana Mercedes Cantero de Díaz acompañados de su hijo Miguelito.

Reciban nuestro saludo de bienvenida.

Virgilio Bravo

En el Concurso popular organizado por los estudios radiofónicos C. M. A. B. de Pinar del Río, que patrocinan los productos «Gravi», y cigarros «El Tesoro», se ha presentado como candidato por esta villa el distinguido joven Virgilio Bravo Rius, artista de méritos indiscutibles.

Sus admiradores y amigos que deseen ayudarlo, deben enviar los votos a su domicilio Martí Nro. 72 o al popular establecimiento «El Encanto».

Las Flores de Mayo

Con gran devoción se está celebrando en nuestro sagrado templo católico el mes de María.

Todas las noches infinidad de niños le ofrecen a la Santísima Virgen hermosos ramos de flores, mientras desde el Coro se escuchan dulces cánticos dedicados a la Reina de los Cielos.

Nuestro mundo católico acude todas las noches al templo llenando las amplias naves.

Por «La Avellaneda»

Para la presente quincena ha combinado el activo empresario de nuestro popular teatro los más selectos programas, en los que figuran bellas producciones del arte cinematográfico.

El sábado 13, «Miguel Strogoff» o «El Correo del Zar», por Antón Walbrook y Elizabeth Allan el 14 «Ora Ponciano» por Chaflan, Jesús Solórzano, Consuelo Frank y Chato Ortín; el 20 Bárbara Stawyek en «Rebelión», el 25 «Vaya un Angel» por Jane Withers, Roberto Kent, Joan Davis y Sally Blane.

Muy pronto «El hombre que volvió a la vida» y «Tres Tios Ladinos», por Robert Young.

Una Colecta

Dentro de oreves días comenzarán las obras de pintura de nuestra Iglesia Parroquial que llevará a cabo el Sr. Luís de la Torre.

El exquisito gusto artístico del señor de la Torre se pondrá una vez más de manifiesto, pintando los altares y todo el interior de la Iglesia.

Para sufragar todos los gastos de esta obra, cuya realización merecerá el aplauso entusiasta de nuestro pueblo, la distinguida señora Coralí Rodríguez San Pedro de López Castro, llevó a cabo una colecta entre sus amistades, con el siguiente resultado:

José Manuel Casanova	$100.00
Teodoro Santiesteban	50.00
Ramón, Paco y viuda de Gómez	25.00
Teniente Coronel Manuel Benítez y Valdés	20.00
Diego Rodríguez	20.00
Amadeo López Castro	20.00
Dr. Carlos Saladrigas	10.00
Coronel Manuel Benítez González	10.00
Dr. Luís Grau Agüero	10.00
Maestras del Centro Escolar «Flor Martiana»	10.00
Dr. José Manuel Rives	5.00
Dr. Alfonso Solaún	5.00
Dr. Carlos Alvarez Tabío	5.00
Manuel Rodríguez López	5.00
Total	295.00

La señora de López Castro, consolareña que sinceramente ama a su pueblo, desea expresar su gratitud sentidísima a cuantos han contribuído a esta obra digna de todo encomio, respondiendo tan gentilmente a la súplica que ella les hiciera.

Pilarina Martínez Mauricio

En la festividad del día 11 cumplió seis años de edad esta graciosa niña, hija amantísima de los distinguidos y apreciables esposos Nilo Martínez y Cándida Mauricio de Martínez.

Muchos regalos y felicitaciones recibieron en su día la linda nena de sus muchas amiguitas.

El cronista la felicita.

Felo Díaz YANEZ,
Cronista Social.

NOTAS DE CAMAJUANI

Apuntaciones

Han sido condenados por el Juez Municipal distintos acusados por infracción de la Ley de Lotería, imponiéndoseles fuertes multas, al comprobárseles que se dedicaban a apuntaciones de bolita y terminales.

El Dr. Tablada, se muestra inflexible contra estos individuos y el comercio que sufre las consecuencias económicas actuales aplaude esta forma tan justa de aplicar la ley.

Corresponsal
QUIROS,

DE SANTA CRUZ DEL NORTE

Con las alegres notas de la Diana Mambisa, ejecutadas por la Banda Municipal, bajo la batuta experta del profesor Francisco Ojeda, dieron comienzo el día 3 los festejos en honor a nuestra patrona «La Santa Cruz».

En el transcurso del día, las sociedades «Club Juvenil» y «Santa Cruz Yacht Club», ofrecieron con gran lucimiento las fiestas anunciadas.

Ya tarde, cuando se ocultaba Febo, se congregaron cientos de fieles frente a la Iglesia Católica para tomar en hombros la imagen de nuestra Patrona y recorrer las principales calles.

Lo más extraordinario y bello de la majestuosa procesión, fué la veneración de la «Santa Cruz» en medio de la bahía.

En sus tranquilas aguas anclaron yates y botes bellamente iluminados con guirnaldas de bombillitos de colores, mientras grandes reflectores tendían su estela de luz desde la costa.

Por potentes amplificadores distribuídos alrededor de la bahía, se oyeron las voces del R. P. Balbino P. Blanco y de un selecto coro acompañado de violines y mandolinas en la plegaria «Los tres amores».

Fantástico fué el efecto causado por tan señalado acto, ofrecido por primera vez en esta pintoresca playa, por iniciativa del prestigioso «Santa Cruz Yacht Club» y de su entusiasta comodoro, el querido doctor O. Fernández Aguirre, a quien felicitamos muy sinceramente.

A las nueve de la noche dieron comienzo los bailes en las dos sociedades locales.

El «Santa Cruz Yacht Club» ofreció un magno baile-verbena, amenizado por la orquesta de Belisario López y un conocido septeto.

Sus ventilados salones y terraza presentaron fantástica iluminación y fueron quemadas preciosas piezas de fuegos artificiales.

Durante el transcurso del baile, se celebraron lidias de gallos, patrocinadas por la casita criolla y por un gran yate kiosco, que se levantaba airoso en medio de la terraza, en cuya cubierta nos deleitaba con sus melodiosas notas el conocido Trío «Calavera Reglano».

Se rifó entre la numerosa concurrencia de damitas un precioso ramo de gladiolos, cortesía de la casa «Trías» correspondiéndole a la bella jovencita, gala de nuestros salones elegantes, Cirita Bernal.

El «Club Juvenil», nuestra novel institución quedó brillantemente inaugurado el día 3 con los festejos celebrados y con el gran «Baile de las Flores».

Sus amplios salones estaban adornados artísticamente en lo que hizo gala de sus dotes el popular amigo nuestro Manolo Mallo. Preciosas guirnaldas de flores y tupido follaje circundaban el techo, formando arcos en ls medios puntos de las paredes.

Los bailables estuvieron a cargo de la renombrada orquesta «Havana Casino».

Lo más llamativo, de nuestras fiestas tradicionales después de la veneración de nuestra Patrona en medio de la bahía, fué el baile guajiro ofrecido por el «Club Onital», cuyos salones se vieron invadidos por una selecta y numerosa concurrencia. Raúl Valdespí con su orquesta tuvo a su cargo los bailables con la complacencia que le es característica.

CUMPLEAÑOS

El día 11 del mes en curso, la simpática jovencita Mercedes Urpiz cumplió la suspirada edad de los quince años y con tan fausto motivo se vió muy felicitada por sus amistades, a cuyas congratulaciones uno las mías sincerísimas.

Pedro Rodríguez.
Corresponsal.

DE SANTA ISABEL DE LAS LAJAS

Reñido Concurso

Auspiciado por la Estación radioemisora C.M.H.K. de la Casa Virgilio, de Cruces, se llevó a efecto en días pasados una escenificación del «Sendero del Arte», tomando parte en la misma, destacados aficionados de Cruces y de este pueblo.

A las ocho y treinta de la noche dió comienzo el acto y después de una reñida elección elección resultaron triunfantes Eligio Valera Olmo, al que le correspondió el primer premio, consistente en cinco pesos y un sabroso kake: Eligio Valera Olmo acompañado a la guitarra por Gilberto Caballero electrizó a la concurrencia con las interpretaciones de las canciones más en boga en la actualidad.

A Gerardina Machado Vargas le correspondió el segundo premio, consistente en tres pesos, al interpretar magistralmente, el monólogo de los hermanos Quintero «Chiquiticas y Bonitas», que provocó explosiones de carcajadas del muy nutrido y selecto público que invadió por completo nuestro máximo coliseo.

Los hermanos Iraida y Luís Valera Olmo conquistaron el tercer premio al ejecutar con verdadera maestría, a pesar de tener sólo cuatro y cinco años respectivamente, la rumba «Cachita», que el público hizo repetir varias veces.

Un factor importante en el éxito de esta función fué la cooperación del cuarteto «Orgullo de Lajas», integrado por las simpáticas y bellas señoritas de nuestra mejor sociedad, María Andrea Martín y Casanova, Alicia Martínez Tamayo el compañero en la prensa Eugenio Valera y nuestro buen amigo José Manuel Martínez, que hicieron las delicias del respetable, que aplaudió todas las canciones que el cuarteto vocalizó y muy especialmente «Aquella Noche» debida a la inspiración del compañero Valera.

Muchos fueron los que tomaron parte en esta velada, cuyos nombres resultó imposible al corresponsal anotarlos.

Para los directores artísticos «Del Senderos del Arte», mi felicitación más calurosa, por tan plausible idea y para los que triunfaron mi exhorto para que continúen cosechando laureles que pondrán bien alto el nombre de nuestro querido y olvidado terruño.

Capítulo Nupcial

Ante el Dr. José María Monzón y Rivera, destacada figura de la política lajera y Juez Municipal, contrajeron matrimonio los distinguidos jóvenes Ildelisa Fabá competente empleada del Juzgado Municipal de este pueblo y el sargento del Cuerpo de Cultura del Ejército Constitucional señor Isidro Aquiles Benítez. Testificaron el acta notarial por ella su compañera de labores la señorita Lidia Onelia Salas y por él el Dr. Agustín Iznaga.

Numerosa y distinguida la concurrencia que fué imposible reseñar.

Los novios partieron hacia la capital en viaje de luna de miel.

Son los deseos más fervientes del Corresponsal que esta sea interminable.

Cumpleaños

El día doce, cumplió un año más de plácida existencia la muy simpática amiga del Corresponsal señorita Alicia Martínez Tamayo.

Innumerables fueron los testimonios de simpatía que recibió nuestra buena amiga.

Para ella felicidades mil.

Víctor A. Gómez FUENTES,
Corresponsal

PONEN FIN A SUS VIDAS DOS JOVENES; UNO EN MATANZAS Y OTRO EN STGO. DE CUBA

A los 97 años de edad, falleció en Holguín, un Coronel del Ejército Libertador. Felicitan al Sr. Penabad por el resultado del Habeas Corpus a favor de M. G. Maldonado

LA HABANA

Raro Fenómeno

PUNTA BRAVA, mayo 17. DIARIO. Habana.—Un raro fenómeno constituye hoy la actualidad en este pueblo. Una puerca ha parido un cochino con ocho patas y la cabeza de perro, así como dos cochinos siameses los que se exhiben en la Plaza de esta localidad, al numeroso público que acude a verlos. **José A. López,** Corresponsal.

SANTIAGO DE LAS VEGAS, mayo 17. DIARIO. Habana.—Mañana, jueves día 18 tendrá lugar en el Círculo de Bellas Artes, de esa Capital, el Recital Poético del Declamador Dominicano, Diego Henríquez Valdés, habiéndose combinado un programa grandioso compuesto de trece composiciones de los mejores poetas, entre ellos, Amado Nervo, Fabio Fiallo, Guillermo Valencia, Santos Chocano, José Angel Buesa, Gabriel Gravier, Víctor Hugo, Pedro Mata y otros. Hará la presentación del recitador, la señorita Renée Potts Rodríguez. **Manuel Perera,** Corresponsal.

MATANZAS

Se suicidó dándose un tiro de fusil en el pecho

MATANZAS, mayo 17. DIARIO. Habana.—En la finca «Luisa Carlota», de Ceiba Mocha, se suicidó, haciéndose un disparo de fusil, calibre 44, en el pecho, el joven José Díaz. El Juzgado de Ceiba Mocha levantó las diligencias. Cumpliendo órdenes del Juez, los doctores Félix Estachoili y Rubén Font, practicaron la autopsia al cadáver.

—En el Centro de Socorro, fué asistida de grave envenenamiento por ingestión de tinta rápida, la joven de 19 años de edad, Elena Expósito, de San Fernando número 72 en Pueblo Nuevo. Se ignora el móvil de su determinación. **Lovio,** Corresponsal.

Encontraron unos restos humanos

JOVELLANOS, mayo 17. DIARIO. Habana.—En la finca «Dolorita» de este Término, cuando estaban profundizando un pozo encontraron unos restos humanos, los que al parecer datan de algunos años. Fueron trasladados al Juzgado. Las autoridades actúan. **Prats.** Corresponsal.

CAMAGUEY

Pronto tendrá Camagüey agua abundante

CAMAGÜEY, mayo 17. DIARIO. Habana. — Continúan adelantando rápidamente los trabajos que se realizan en la carretera de Nuevitas, pudiendo asegurarse, a juzgar por la actividad que se está desar

NINGUN OTRO CEPILLO LIMPIA Y PROTEGE MIS DIENTES COMO EL Pro-phy-lac-tic CON EL COPETE EN LA PUNTA

El copete grande en la punta alcanza lo más recóndito de la boca y limpia los dientes de atrás, los que otros cepillos a menudo no limpian.

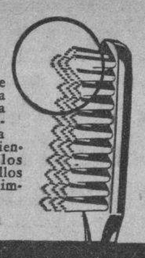

Pro-phy-lac-tic Perma-Grip

ES *EL* CEPILLO DE DIENTES QUE MINUCIOSAMENTE LIMPIA *TODOS* LOS DIENTES

POR QUE LOS CEPILLOS Pro-phy-lac-tic SON TAN SUPERIORES

1. El copete grande en la punta asegura limpieza absoluta de los dientes de atrás al igual que los del frente.
2. La superficie dentada limpia entre todos los dientes—los del frente y los de atrás—por todos lados.
3. El procedimiento especial Perma-Grip fija el cepillo en el mango.
4. La más alta calidad—duran más—son más económicos.

Recuerden—que solo un cepillo de copete en la punta limpia los dientes minuciosamente.

● El Pro-phy-lac-tic Perma-Grip se ha diseñado científicamente para limpiar propiamente *todos* los dientes. No es demasiado grande ni demasiado pequeño. Su copete grande en la punta alcanza rincones que ningún otro cepillo alcanza; Su superficie dentada penetra entre los dientes y desaloja toda partícula de alimento que produciría caries. Los dientes quedan *verdaderamente limpios* cuando los limpia Ud. con el Pro-phy-lac-tic Perma-Grip con el copete en la punta;

SIEMPRE SE VENDE EN LA CAJITA AMARILLA

64-A

EXIJA EL Pro-phy-lac-tic Perma-Grip

CRONICA HABANERA

QUINCE AÑOS

Colmada de halagos se verá hoy, con motivo de cumplir quince años, la lindísima señorita Josefina Mier y Martínez, hija de los distinguidos esposos José L. Mier y Sarah Martínez.

Hasta su residencia de la Víbora le llegarán en todos momentos felicitaciones y flores innumerables.

DE LA ASOCIACION DE CATOLICAS CUBANAS.—Para celebrar el vigésimo aniversario de su fundación, la Asociación de Damas Católicas organiza un interesante programa de festejos que se llevará a bo el próximo mes de junio.

El domingo cuatro a las nueve de la mañana, se celebrará una función en el Teatro «Radio-Cine», con películas y amenidades.

El domingo once habrá Comunión General en la Iglesia de la Merced, a las ocho de la mañana.

El domingo dieciocho se celebrará un Ponche en honor del cuerpo facultativo del Sanatorio «La Milagrosa», en la casa social de la Asociación Cerro 2002, a las cinco de la tarde, con entrega de diplomas a los médicos fundadores de la institución.

El domingo veinticinco se celebrará una misa solemne en la Capilla del Sanatorio, a las nueve de la mañana, cerrándose el acto con breves palabras por el señor Bello, Presidente de los Caballeros Católicos de Cuba y de la Dra. Amelia de Vera de Lens, Secretaria de la Institución.

Ese día, a la una en punto, se celebrará un banquete en el Hotel Nacional, el que cerrará con broche de oro los festejos del vigésimo aniversario.

EL GRAN SORTEO DE CARIDAD.—Pocas veces se ha visto un entusiasmo tan extraordinario como el que reina en toda la República, para el gran Sorteo de Caridad a favor de la Corporación Nacional de Asistencia Pública.

Esta tarde, a las cuatro, en el edificio de la Renta de Lotería Nacional, con asistencia de las más altas autoridades del país, se efectuará el Sorteo. Las bolas serán extraídas por niños ciegos y cantadas por niños de la Casa de Beneficencia y Maternidad de la Habana. Dará fe de este acto trascendental, el Notario de la Renta, pudiendo concurrir al mismo cuantas personas lo deseen.

Si alguno de los premios quedara entre las pocas papeletas que hay en poder de la Corporación, se rifará nuevamente .Así se hace constar, para general conocimiento y para satisfacción de todos.

Doce estaciones de radio transmitirán el acto, porque la República entera, que ha contribuído generosamente al éxito sin precedentes, del Sorteo de Caridad, espera con la natural ansiedad, el resultado del mismo.

Nosotros felicitamos a la Corporación de Asistencia Pública, que ve coronados sus esfuerzos en pro de las clases desvalidas y que ha encontrado todo el calor y toda la simpatía que su obra merece, en el seno de esta sociedad.

NICOLAI YAVORSKI.—Para mañana viernes, a las cinco de la tarde, tiene dispuesta una junta en el Hotel «Trotcha», en la Calzada del Vedado, el conocido profesor de baile Nicolai Yavorski.

El profesor Yavorski reunirá a sus alumnas y familiares de las mismas, para tratar sobre la próxima apertura de su escuela de ballet.

Se ruega la más puntual asistencia.

Luis DE POSADA.

CARDENENSES

VARADERO

Su actividad social

Varadero!

En vísperas de animación.

Un gran movimiento de visitantes se espera para este week-end del 19 al 22 de mayo, aprovechando mucho el ofrecerse la oportunidad de los días festivos unidos.

No se cabrá en el Náutico.

La exclusivista sociedad que preside el doctor Juan de Rojas ya se prepara para recibir a sus huéspedes en sus apartamentos y la cocina del Club, arrendada por Adolfo Morgan, cuenta con un «maitre d'hotel» de calidad.

Allí habrá un almuerzo el 20.

A la una de la tarde.

Se servirá en una de sus terrazas a los graduados de Derecho en 1922, en la Universidad Nacional y para ese acto vendrán prestigiosos abogados de La Habana.

No se cabrá en el simpático Club Arechabala, el siempre atendido Hotel Torres, del amiguito Enriquito Torres; Miramar Boarding House, de la encantadora Panchita que semeja con su bar moderno un rincón de la capital; Varadero House, dulce, apacible y poético...

Varadero!

El doctor Pedro Pando

En su señorial mansión vecina al Club Náutico de Varadero, hállase el caballeroso y joven abogado, distinguido amigo del cronista, doctor Pedro Pando, su gentil esposa la señora Esther González Etchegoyen y sus simpáticos hijos, que disfrutan de aquel paraíso inefable.

Para ellos mi saludo.

Bodas de mayo

Se suceden.

Una tras otra.

La última, de reciente celebración, tuvo lugar en la Iglesia Parroquial de Jesús del Monte, en la Habana, siendo los contrayentes la bellísima señorita Adela García Ravella, que en una época formó parte de la sociedad cardenense, y el caballeroso señor Manuel Calderón Alvarez, alto empleado del Instituto Cubano de Estabilización del Café.

Desposada airosa que es hermana de mis apreciados amigos los felices esposos señora María Josefa Gómez y Cheo García Ravella, que residen en nuestra sociedad.

Apadrinaron la ceremonia el señor Aniceto García Alcántara y la señorita Efigenia Calderón Alvarez y como testigos firmaron por ella los señores Manuel Ortega González, Lorenzo Catalá Rocamora y la señorita Clarita Azcona Ortega, y por él, los señores Gustavo Calderón Alvarez, Felipe Fernández Martín y la señora Tomasita López del Río viuda de Alvarez.

Después fué el acto notarial.

Tras el religioso.

Ante el notario doctor Rigoberto G. Ramírez, se llevó a cabo la boda civil, en la que fueron testigos por la novia los señores Rafael Cambó y Ruiz, Antonio Pereiro y Juan García Ravella y por el novio los señores José M. López del Río, administrador del Instituto Cubano de Estabilización del Café; Guillermo Valls Veranes y José Quesada Fariñas.

Felicito a los novios!

Mejorada

Se halla una dama.

La apreciable señora Mercedes Smith de Alvarez, esposa del querido director de «La Unión», el señor Victorino Alvarez que durante varios días ha guardado cama sufriendo molesto mal, aunque por suerte no de cuidado.

Por su restablecimiento total van aquí mis votos.

Los bailes próximos

Dos acontecimientos.

Ya en puerta.

Uno el baile del Tennis la noche del viernes 19 y que empezará a las 12 de la noche y el otro el baile del Liceo, la noche del 20 de mayo, de carácter provincial.

Dos días de gala.

Sesión-comida

Del Club de Leones.

El viernes 19.

Señalada para las ocho de la noche en el restaurant de «El Bote Marino», se ruega la más puntual asistencia a todos los miembros de Lions International en Cárdenas.

Se tratarán asuntos importantes.

El tercer año

Tres años de vida.

De graciosa bebita.

El más tierno de los frutos de los jóvenes esposos señora Angelita Herrera de López y el señor Goyito López, alto empleado de la Cuban Sugar, que hoy celebra su natalicio.

Tenga besos.

Natalicio

De un amigo hoy.

Siempre alegre.

Refiérome al chispeante y celebrado guitarrista Antonio Veloso, el popular Quiroga, que en esta fecha celebra su cumpleaños entre alegrías.

Reciba mi saludo.

Francisco González Bacallao.

CANAS

Para teñirlas, prepare en su misma casa (o que se la prepare su boticario) esta tintura fácil y barata: un cuarto litro de agua, una cucharada de glicerina, una caja Compuesto de Barbo y 3 cucharadas de Bay Rum (o Agua de Colonia) Barata y fácil de usar esta tintura según se indica en la caja del Compuesto de Barbo.

MALTRATO DE OBRA

Dulce María Rodríguez Barroso, prima de Fernandina y Omoa, denunció a la policía que fué maltratada de obras por Máximo Carbayo Delgado, vecino de Milicias 1, al negarse a reanudar sus antiguas relaciones amorosas.

Brillantes y piedras preciosas

Cuervo y Sobrinos

Los joyeros de confianza

Use Ud. solo Forhan's

Su ingrediente especial protege contra la piorrea

Todo dentista sabe que la piorrea amenaza a 4 de cada 5 adultos; Una pasta dentífrica que sólo limpia los dientes—deja la tarea a medias—no constituye una protección contra esta temida enfermedad.

FORHAN'S es *diferente*. No sólo asea la dentadura, sino que custodia también las encías porque contiene un ingrediente especial para éstas. Por eso tantos dentistas lo recomiendan. Protéjase contra la amenaza de la piorrea! Empiece a usar Forhan's hoy mismo!

9FS9

Forhan's

ES DE DOBLE ACCION — Limpia la Dentadura — Conserva las Encías

R. J. Forhan D.D.S.

AGREDIDA POR LA ENCARGADA

En el Primer Centro de Socorro fué asistida de lesiones graves Dorinda Frecha Gómez y menos graves su hijo Manuel Diego Frecha, vecinos de Puerta Cerrada 161. Se las ocasionó al agredirlos en su domicilio la encargada de la casa, nombrada Josefa Rey González, con la que sostuvieron una discusión, porque cogían agua de la pila que está en el patio.

CUCHILLERIA

LOZA Y CRISTALERIA

TALLER DE AFILAR Y NIQUELAR

BELASCOAIN, 467.—TELEFONO M-9493.

ENTRE ZANJA Y SALUD

LA CASA PEREZ

SEÑALAMIENTOS PARA HOY EN EL TRIBUNAL SUPREMO Y EN LA AUDIENCIA DE LA HABANA

En el Tribunal Supremo

Sala de lo Criminal: Contra la salud pública, Miguel Vila, personado, letrado Miranda; Infracción electoral, Vicente M. Kindelan, procurador Rodríguez Torralbas; Falsedad, A. M. Betancourt; Infracción electoral, Ministerio Fiscal y Carlos Estrada y otros.

Sala de lo Civil: Retracto, Asunción Montiel y Emilio Cueto, ponente doctor de la Torre; Mixto, divorcio, Francisca y Manuela Sosa y R. A. Fernández, ponente doctor de Solórzano; Mayor cuantía, María Montejo y José A. Rodríguez, ponente doctor Perera; Rollo 302|937, Infracción, mayor cuantía, audiencia verbal; Queja, Antonio Fernández y Jorge Pérez, ponente doctor de Solórzano.

Sala de lo Contencioso-administrativo y de Leyes Especiales: El Estado contra Comisión del Servicio Civil, sobre reposición de José Boé; J. Teira, S. en C., contra Dirección de Aduanas, sobre aforo; Filomeno Torres contra Compañía de Seguros La Cañera, S. A., sobre accidente, letrados Horego y Torres; Asunción Capaz contra Compañía de Seguros Sagua la Grande, sobre accidente, letrados Arroyo y Ochoa; Fernández Hermano contra Dirección de Aduanas, sobre aforo de tejidos.

En la Audiencia

Sala Primera de lo Criminal: Oscar Fernández, lesiones, defensor Pacheco; Ramón López, infracción postal, defensor Pérez Lamy.

Sala Segunda de lo Criminal: Julio Hurtado, y otro, robo, defensor Pérez; Aurelio M. Hernández y otros, infracción electoral, defensor Casuso; Justo Ajete y otros, ultrajes, defensor Montoro.

Sala Tercera de lo Criminal: Antonio Otero, estafa, defensor Cremata; Francisco Cortés y otro, robo, defensor Oteiza.

Sala Cuarta de lo Criminal: Manuel Páez, lesiones, defensor de la Llama; Ernesto Fonte, homicidio culposo, defensor Giraudy; Antonio Lam, drogas, defensor Estéfany.

Sala Quinta de lo Criminal: No hay señalamiento.

Sala Primera de lo Civil

111|39. Guanabacoa. Expediente posesorio. Guillermo Quintana, en posesorior de solar en Guanabacoa. Ponente Macías. Doctor Ochoa. Fiscal.

298|38 Oeste. Un efecto lugares. José Mesa continuado por Víctor González contra María Muro. Ponente. Macías. Doctor F. Bilbao y R. Torralbas. Estrados.

371|38. Güines. Demanda incidental Herminia Quintana contra The Trust Employers Liability Assurance Corporation. Ponente Macías. Doctor González y Wolmer. Procurador Miranda y Anyaumat.

50|39. S. Antonio. Menor. Ventura Pérez Martínez contra Carlos Alfonso. Ponente Macías. Par. Dr. González Barrios.

107|39. Este. Expediente de dominio. Antonio Hernández Cairo. Ponente. Macías doctor Pedro. Procurador Dennes. Fiscal.

566|38. Almendares. Mayor. Cas-C. y otros. Ponente. Macías. Dr. Castellanos y Borri contra G. Rey S. en Vidaña y doctor Solo. Procurador Ferrer. Doctor Novo. Procurador Castellanos. Estrados.

Sala Segunda de lo Civil

Ponente, señor Pagés

1260|38. Carlos Arnoldson Co., contra resolución número 4453 de la Dirección General de Aduanas, Galiana, Fiscal.

588|37. Juan Manuel Mas y Martínez contra resolución Director General de Aduanas, número 2446 Palacio, Nogueras, Fiscal.

393|38. Adelaida Cía. Azucarera S. A., contra resolución Retiro Marítimo, Fernández Castro, Laredo, Portocarrero.

1314|38. Carlos Arnoldson Co., contra resolución número 4419 de la Dirección General de Aduanas, Galiana, Fiscal.

1316|38. Carlos Arnoldson Co. contra resolución número 4485 de la Dirección General de Aduanas, Galiana, Fiscal.

1105|34. Sinclair Cuba Oil Co. contra resolución Jefe de la Sección de Gasolina, G. Sevilla, Alvarez, Fiscal.

2139. Este. Juana Teresa de la Luz Rey y Olaechea, Pensión E. L. Martínez, Fiscal.

560|37. Miguel Verano y González contra resolución número 2477 de la Dirección General de Aduanas, González, Nogueras, Fiscal.

561|37. Miguel Verano y González contra resolución número 2042 de la Dirección General de Aduanas, González, Nogueras, Fiscal.

520|37. Enrique Villaverde y Núñez contra reoslución Presidencial, Medina. Fiscal, Procurador Estrella.

698|35. Juan Oscar Fernández López, contra resilución del Secretario de Educación, doctor Dorta, Procurador Vega, señor Fiscal.

1588|38. Barraqué Maciá y Cía. contra resolución de la Dirección General de Aduanas, número 4779, doctor Villalba, S. Villalba, Fiscal.

AGREDIDO SIN MOTIVO

José M. Alonso Sánchez, vecino de Rodríguez 35, sufrió lesiones de carácter menos grave al ser agredido por un desconocido cuando transitaba por Calzada y 16, en el Vedado, ignorando los motivos.

Vigile su salud y recuerde que...

Acidez Gástrica
Dispepsias Hiperácidas
Ulceras del Estómago
Gastritis
Gastralgias
Gases, &, &.

SON AFECCIONES DEL

ESTOMAGO e INTESTINOS

QUE HAY QUE MEDICAR ADECUADAMENTE

PARA ELLO TOME:

CASSOR

De venta en Farmacias

✝

CUARTO ANIVERSARIO

Rogad a Dios en caridad por el alma del Señor

JOAQUIN SOCARRAS Y LORET DE MOLA

Que falleció en Madrid, España, el día 19 de Mayo de 1935, a los 63 años de edad, después de recibir los Santos Sacramentos y la bendición de Su Santidad.

R. I. P. A.

Su viuda Presentación Selas y Romero, y demás familiares, ruegan a sus amistades encomendar su alma a Dios Nuestro Señor, por cuyo favor les quedarán muy agradecidos.

La Misa de Requiem por el eterno descanso de su alma se celebrará el Viernes, día 19 de Mayo actual, en la Iglesia del Santo Angel, en el Altar Mayor, a las 8 y 45 de la mañana.

EL RADIO DEL MAÑANA

NUEVO MODELO 5Q5 NEW YORKER

RCA VICTOR

Este novísimo Radio de 5 tubos, además de otras muchas ventajas, tiene la de estar construído especialmente para el trópico. Tubos de mayor alcance. Circuito radicalmente nuevo. Conexión simplificada. Moderno gabinete de líneas aerodinámicas y se ofrece en varios colores.

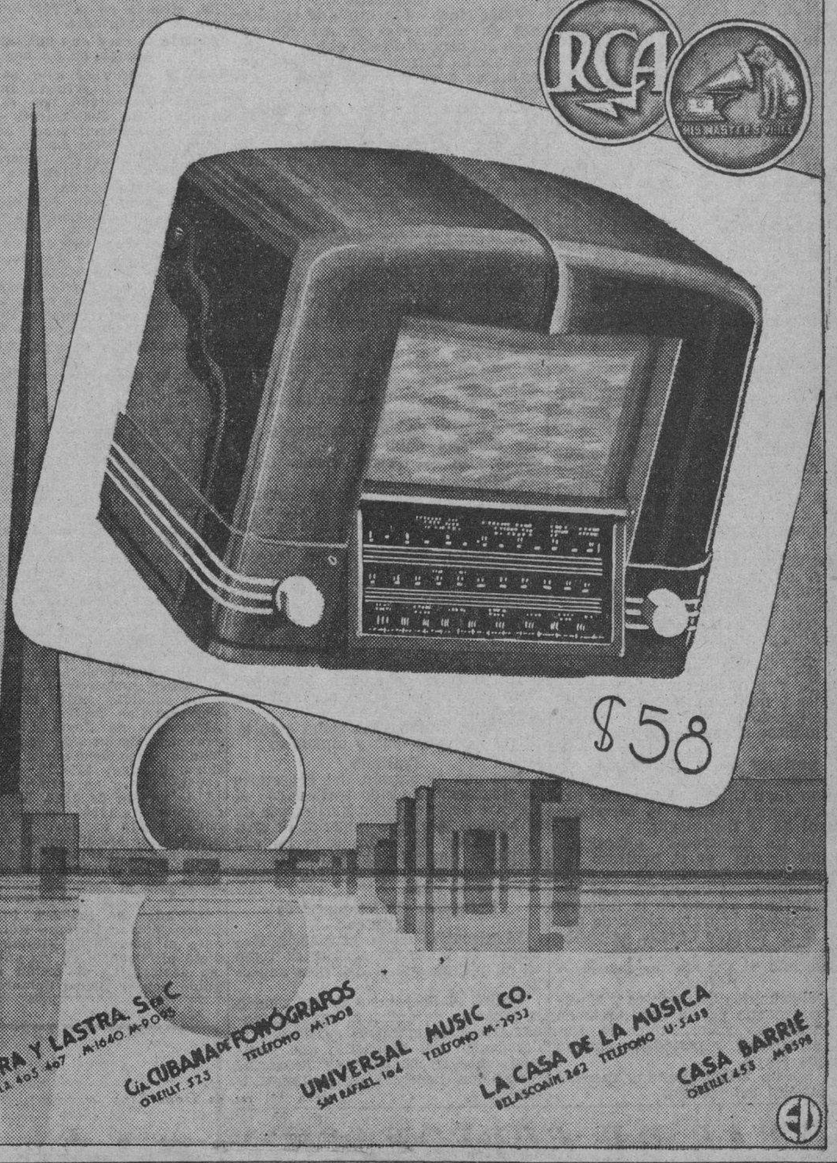

Para su CUARTO, COMEDOR, SALA...

MUEBLES DE EL FENIX

A PLAZOS COMODOS

Juegos de caoba, chapa, tapiz y piezas sueltas. En todos estilos

FINOS Y MODESTOS

Los muebles que hacen felices los hogares por su calidad

¡NO PAGUE LUJO!

ICOS, CARBALLIDO Y CO.

TELEFONO: U-1360.

Neptuno y Soledad

¡Sí! El caso impone... ¡un laxante!

No es sólo cuando el niño tiene estreñimiento que se impone un laxante. También cuando tiene nerviosidad o malestar del estómago; cuando se le nota la lengua blanquecina o si tiene catarro, limpiar el aparato digestivo es siempre una gran ayuda. Pero al niño puede perjudicarle un remedio para adultos, aun en dosis reducidas. Lo prudente es darle

CASTORIA

EL LAXANTE DE LOS NIÑOS

porque está hecho *especialmente* para niños desde la infancia hasta los 11 años. Castoria es suave: no irrita ni causa retortijones pero su acción es completa. Y además, tiene un sabor riquísimo! Tenga siempre Castoria a mano.

12 dosis el frasco. Se conserva indefinidamente

¡AHORA! PRONTO DESCANSO ...BLANCURA, PARA OJOS CANSADOS!

ROJOS, CANSADOS — BLANCOS, DESCANSADOS

Obtenga Vd. pronto descanso para ojos cansados, irritados, con el nuevo y científico EYE-GENE. Tan calmante después de paseos nocturnos en carro, trabajo exacto con la vista, etc. Miles han abandonado soluciones de ácido bórico y otras. Ojos inyectados se clarifican en unos cuantos segundos. No mancha y es absolutamente inofensivo.

EYE-GENE Un nuevo y seguro método de clarificar los ojos, calma toda irritación.

EYE-GENE

EL ALCOHOL DE LAS FAMILIAS

ALCO ELITE

PRODUCTO ARECHABALA

Dr. Valdés Anciano — M-1794 — PRADO No. 62 — Exclusivamente enfermedades Nerviosas y Mentales

DR. CABRERA — San Miguel No. 426 Telf. M-1885 — EXCLUSIVAMENTE RADIOGRAFIAS y CANCER.—RADIOGRAFIAS A DOMICILIO, RADIOTERAPIA, RADIUM.

JOAQUIN GOMEZ DE MOLINA

ABOGADO

ASUNTOS CIVILES, MERCANTILES Y ADMINISTRATIVOS

LEGISLACION AZUCARERA

ENGLISH SPOKEN.—ON PARLE FRANCAIS

SAN RAFAEL, 316, ALTOS.—TELEFONO A-9950

CONSULTAS DE 3 A 5

M.E.C.D. 2016

SEÑALADOS LOS ULTIMOS EXAMENES PARCIALES DEL PRESENTE CURSO EN EL INSTITUTO DE LA HABANA

SE HA FUNDADO EN PARIS EL INSTITUTO INTERNACIONAL DE ESTUDIOS IBERO-AMERICANOS

Hasta el día 30 se puede abonar el último plazo de la matrícula. Adjudicado el premio de cuentos y novelas a Enrique Serpa. Se organiza un acto escolar para el día 20

Terminadas las clases en el Instituto de Segunda Enseñanza de la Habana, ya se han hecho los señalamientos de los últimos exámenes parciales.

Los alumnos deben presentar el carnet a la hora del examen y abonar el segundo plazo de la matrícula antes del día veinte requisito sin el cual no podrán concurrir a los exámenes.

Aquellos que disfruten de matrícula gratis o hayan abonado los dos plazos deberán pasar por la Secretaría del Instituto para que les anoten dichos extremos en los carnets.

He aquí los señalamientos de los terceros exámenes parciales: Inglés primer curso, miércoles 24 a las 7.30 de la mañana; Inglés segundo curso, viernes 26, a la 1.30 de la tarde; Aritmética, lunes 29 a las 7.30 de la mañana; Historia Natural, lunes 29 a la 1.30 de la tarde; Física primer curso, miércoles 31, a las 7.30 de la mañana; Algebra, miércoles 31 a la 1.30 de la tarde; Gramática, viernes 2 de junio a las 7.30 de la mañana; Cívica, viernes 2 de junio a 1.30 de la tarde; Geometría, lunes 5 de junio a las 7.30 de la mañana; Física segundo curso, viernes 9 de junio a la 1.30 de la tarde; Literatura Castellana, lunes 12 de junio a las 7.30 de la mañana; Historia Universal, lunes 12 de junio a la 1.30 de la tarde; Química, miércoles 14 a la 1.30 de la tarde; y Lógica, viernes 16, a las 7.30 de la mañana.

Las fechas de exámenes finales se darán a conocer próximamente en los cuadros de aviso del Instituto.

Se funda el Instituto Internacional Iberoamericano

Un Instituto Inernacional de Estudios Ibero-americanos acaba de fundarse en París, con el objeto de alentar el estudio de la cultura de España, Portugal y de los países de habla española y portuguesa de la América.

Preside dicho Instituto el doctor Rafael Altamira, según nos ha informado el doctor José María Chacón y Calvo, director de Cultura de la Secretaría de Educación.

Será dicho instituto una Academia Internacional, que contará con representantes de la ciencias históricas, morales y políticas de la Europa y América y un laboratorio de estudios e investigaciones que facilite la labor a la intelectualidad de los dos mundos.

El profesor de la Universidad de París Jean Camp y el jurista español don Juan Cremades han sido designados para atender la secretaría general de la institución.

Entre las numerosas adhesiones con que cuenta ya el Instituto Internacional de Estudios Iberoamericanos figuran las de Joseph Barthelemy, antiguo decano de la facultad de Derecho de la Universidad de París y la de Ricardo Levene, ex-rector de la Universidad de la Plata.

Adjudicado el premio de cuentos y novelas

En el concurso de Cuentos y Novelas convocado por la Secretaría de Educación ha correspondido el premio al escritor y periodista cubano Enrique Serpa.

Su novela «Contrabando» mereció los laureles del triunfo.

El tribunal consignó una mención especial para la novela «El Recodo» del señor Eladio Alvarez Ruiz.

Acordó el jurado recomendar a la Dirección de la Cultura que en lo sucesivo no se unan en los concursos la novela y el cuento.

Dicho jurado lo integraron los doctores Miguel de Marcos, de la Academia de Artes y Letras; R. Suárez Solís, de la Dirección de la Cultura; y M. Bisbé, de la facultad de Filosofía.

de los mismos, así como los empleados.

Los premios de investigación científica

A las cinco de la tarde de hoy habrá de reunirse el jurado que conoce del concurso para obras de Investigación Científica, convocado por el propio departamento, para discernir los premios.

Celebrará la reunión en la Biblioteca de la Secretaría.

Secretario particular

Ha sido designado secretario particular del doctor Joaquín Ochotorena, nuevo secretario de Educación, el señor Julián Perdomo y Rodríguez.

El señor Leopoldo Elizalde, secretario particular del doctor Aurelio F. Concheso y funcionario activo y competente se reitnegrará a su antiguo puesto en el departamento.

Un acto organizado por las escuelas públicas

El próximo domingo, día 21 de mayo tendrá lugar una hermosa fiesta escolar en el teatro Cuatro Caminos en honor de los niños premiados con el Beso de la Patria.

Dicho acto ha sido organizado por las escuelas públicas 108, 106, 104, 32, 67 y 51 del distrito escolar de la Habana.

Nuestro compañero en la prensa Lisandro Otero, antiguo educador, habrá de hacer el resumen de la fiesta.

El doctor Vicente Lancha, inspector auxiliar del distrito, pronunciará unas palabras explicativas del acto.

La señorita Aurora Pestana, conocida recitadora, interpretará varias poesías, entre ellas una de nuestro compañero Roberto López Goldaras titulada «Alma del Día».

Habrá coros de alumnas, números de música y recitación por alumnos y una representación.

Se hará también en dicho acto la entrega de medallas y diplomas.

Traslado

Por una resolución del Secretario de Educación ha sido trasladado el maestro Justo Méndez Zuzizarreta de la Escuela Primaria Superior de San Antonio de los Baños a la Escuela Primaria Superior de Marianao.

Tomó posesión de su cargo en la mañana de ayer.

Peticiones de los maestros sustitutos

El Ejecutivo de la Asociación Nacional de Maestros Sustitutos tomó en su última sesión distintos acuerdos.

Pedirá al Secretario de Educación la creación de aulas, el escalfón nacional de los maestros sustitutos, la derogación del descuento que mensualmente se las hace y la reglamentación nacional de las sustituciones.

Condenada una compañía azucarera a pagar $42,558.72 por arrendamiento de la finca "Sabanilla" en Mayarí

La sentencia fué dictada en el juicio de mayor cuantía seguido contra la Warner Sugar Corp. Abierta la casa de Animas, 205. Se separa el B. Comercial de una reclamación

(NOTICIAS DE LOS JUZGADOS DE PRIMERA INSTANCIA)

En el juicio de mayor cuantía seguido por los señores Aurelio Hebia y Alcalde, Paulina Pokorny y Paulina, Demetrio y Emma Castillo y Pokorny, contra la Sociedad Anónima Warner Sugar Corporation, el Juez de Primera Instancia del Norte, doctor Juan Francisco Nodarse, dictó sentencia ayer ante el Secretario Don Fabio Gárate, declarando con lugar la demanda y en consecuencia condenando a la demandada a pagar a la actora la cantidad de $42,558.72, importe del precio del arrendamiento de la finca Sabanilla, situada en el Término Municipal de Mayarí, Oriente.

Abierta la casa que habitaba Generosa Amago, en Animas 205

En la tarde de ayer se constituyó el Juzgado de Primera Instancia del Sur, representado por el Secretario Judicial, don José Gárate y Bru, asistido del Alguacil señor Eduardo Menéndez, en la casa Animas 205, en donde residía la señora Generosa Amago, que falleció recientemente en el Hospital Calixto García.

Esta residencia fué objeto de un robo realizado después de haber ingresado en el Hospital la señora Amago, por cuya razón el Capitán de la Tercera Estación de Policía, dispuso la vigilancia de la misma.

Ayer, el Secretario Gárate, procedió a la apertura de la casa, haciendo un inventario de todos los objetos, muebles y pertenencias de la fallecida.

Confirman un auto del Municipal del Oeste

En la apelación establecida contra el auto dictado por el Juzgado Municipal del Oeste, en el juicio de desahucio seguido por José Pérez Benitoa, contra Guillermo Echevarría, el Juez de Primera Instancia de Almendares, doctor Zaldívar ante el Secretario Manuel Muñoz, dictó auto declarando sin lugar por mal admitido el recurso de apelación establecido y confirmando en consecuencia la resolución del Tribunal inferior que declaró no estar incluído en los beneficios de la Ley de Alquileres el demandado.

Condenan a la Compañía Cuba

El doctor Manuel R. Zaldívar, Juez de Primera Instancia de Almendares, ante el Secretario Hermógenes Giménez, habiendo visto la demanda incidental establecida por Angel Morán y Benavides, contra la Compañía de Seguros Cuba, declarada en rebeldía por no haber comparecido en dichos autos, y en subsidio contra la Compañía de Ferrocarriles Unidos de la Habana y Almacenes de Regla Limitada, dictó sentencia declarando con lugar la demanda y condenando a la Compañía Cuba, a pagar $294.98, por pensiones devengadas y no satisfechas desde el 18 de agosto de 1935, hasta el 17 de diciembre de 1938, y a que le siga abonando en lo sucesivo la renta anual vitalicia de $88.50, condenando en subsidio por la insolvencia de dicha compañía a los Ferrocarriles Unidos.

Se separa el Banco Comercial de una Reclamación

El Juez de Primera Instancia del Centro doctor Enrique Rubio Linares, ante el Secretario Francisco Boudet, dictó provicencia en los autos del juicio declarativo de menor cuantía seguido por el Banco Comercial de Cuba, contra Fermín Aguirre Mercier, en colro de mil cien pesos, con interés al 10% anual desde el 12 de julio de 1933, por la cual bencido como se encuentra el término concedido al demandado sin que haya hecho manifestación alguna al respecto se le tiene por separado y por desistido de la continuación de este pleito.

Requerimiento en un Hipotecario

En doctor Juan Francisco Nodarse Juez de Primera Instancia del Norte, ante el Secretario Francisco Lanza, dictó auto por el cual se dispone requerir al señor José Mas y Juliach, para que dentro de 30 días pague a su acreedora Adelina Caballero y Méndez, el principal reclamado de $1.200.00 más $864.00, de intereses de 72 mensualidades a razón de 1% mensual del capital adeudado, bajo apercibimiento de que si no lo verifica se procederá a la subasta de la finca hipotecada, casa situada en la calle San Leonardo 24, entre San Indalecio y San Benigno decretando al propio tiempo el embargo de dicha finca.

Sin lugar un menor cuantía

En el juicio declarativo de menor cuantía seguido por Ceferino Ramón contra las Escuelas Internacionales de la América Latina, el Juez de Primera Instancia del Este, doctor Lens ante el Secretario doctor Perdomo dictó sentencia declarando sin lugar la demanda.

Divorcios

El doctor Rubio Linares, Juez de Primera instancia del Centro, dictó sentencia ante el Secretario Manuel I. de Lafuente, declarando con lugar la demanda de divorcio establecida por Francisco Polgar Pullman, contra Dulce María del Carmen Bernarda de los Desamparados Sobral y García, y en consecuencia disuelto el vínculo matrimonial que los unía, disponiendo al propio tiempo que las hijas habidas del matrimonio queden al cuidado de la madre y que el padre le pase una pensión alimenticia de $30.00 mensuales.

—El propio Juez ante el Secretario René Fernández y Gutiérrez, dictó sentencia declarando con lugar la demanda de divorcio promovida por Juan de la Luz Macías, contra Nélida Aboud dejándolos en libertad de contraer nuevas nupcias.

—También el Juez de Primera Instancia del Oeste, doctor Arango, decretó la separación de los esposos Lucía Esther Guadalupe y Díaz y Ramón Guzmán y Batista.

Un almuerzo a los repórters judiciales

Mañana, viernes, a la 1 de la tarde, en el restaurant Rex, ofrecerá el doctor León Brunet y Ramírez, Abogado de las Asociaciones de la Prensa de Cuba y de Repórters de la Habana, un almuerzo a los Repórters que tienen a su cargo el sector judicial, en el cual desenvuelve sus actividades con gran éxito este dinámico Letrado.

JUZGADO DE PRIMERA INSTANCIA DEL NORTE

Secretaría de Fabio Gárate Bru

En el juicio de divorcio seguido por Juan José Tacón y Cuervo contra Consuelo Deschcamps, se ha señalado el día veinticinco del actual a las nueve de la mañana para la confesión de la demandada; y el día veintiséis a la misma hora para el examen de los testigos.

En el juicio de divorcio seguido por Ana Torres y Chávez contra Fidel M-Mare y Miglio, se ha recibido el juicio a prueba por término de seis días.

En el juicio de dicorcio seguido por Miguel Angel García de Soria y Vázquez contra Raymonde Kervizic, se ha dispuesto hacer un segundo llamamiento por edictos a la demandada para que dentro de cinco días se persone en los autos.

En el juicio de menor cuantía seguido por Francisco Espino y Agüero contra la Sociedad de Alegría y Compañía, se ha señalado el día 24 del actual, a las nueve de la mañana para la comparecencia que determina la Ley.

Se interesa la comparecencia urgente en el Juzgado de Primer Instancia del Norte, Secretaría de Fabio Gárate, del doctor Pedro Candau y del pensionista Manuel Rebull y Cuéllar.

RELACION DE LOS ASUNTOS CIVILES TURNADOS AYER

Exhortos:

De Manzanillo en divorcio por Jos: Soler contra Ena Estrella al Este.

De P. del Río, en incidente por Elena Alfonso al Sur.

De Marianao en incidente por Adela Bengochea al de Almendares.

De Marianao en divorcio por Justo Herrera contra Marcelina Villar Pilto al de Almendares.

De Marianao en interdicto por Elena Galletti contra José Alonso al Centro.

De S. la Grande en divorcio por Miguel Ortiz contra Isabel Loreto Casañas al Sur.

De Santa Clara en mayor cuantía por Domingo Machín Rodríguez contra herederos de Ramón Elías Fleites sobre división de condominio al Este.

Inscripción de nacimiento:

Sebastián Barceló y Govantes al Centro.

Hermosa Rosa y Lilia Rosa Rojas y Leal al Sur.

Mercedes Alvarez Fernández al Este.

Adición de apellido:

Manuel Alodio Gros sobre adición de apellido al Oeste.

Declaratoria de Herederos:

José Antonio Rancaño Vallejo al Oeste.

José María Blanco y Aenlle al de Almendares.

Angel Callejas y Martínez al Este.

Jubilación:

Ciria Trueba y Márquez pensión de Sixto Huan Osequera al Oeste.

Intestado de Oficio:

Generosa Amigo Menéndez a Sur.

Apelación.

Emilia Marus Rivero contra José García al Este.

Recíproco disenso:

Francisco García Menéndez y Matilde Méndez Calvo al Este.

Divorcios:

Francisco López contra Rosina Benítez al de Almendares.

Antonia Margarita Núñez Massones contra Mario Croniano Medina y Rodríguez al Sur.

Los derechos consulares a Italia y Portugal han sido reducidos por los tratados de Comercio con nuestro país

En interesante informe señala el Encargado de Negocios de Cuba en China, que hay gran demanda en el Japón de las pieles de tiburón. En esa nación las tiñen para venderlas

La Secretaría de Estado —según fuimos informados ayer— ha enviado una comunicación circular a los funcionarios del Servicio Exterior, informándoles que, debido a los tratados comerciales que se han firmado con Italia y Portugal, los derechos que el Gobierno cubano perciba sobre las facturas consulares que acompañan a las mercancías de esos dos países, no excederá del dos por ciento del valor de la mencionada mercancía.

Por su parte, los gobiernos extranjeros mencionados concederán a Cuba trato recíproco, conforme a las estipulaciones de ambos tratados.

Demanda en el Japón de las pieles de tiburón

El señor Francisco Bonachea, Cónsul General Inspector y Encargado de Negocios interino de Cuba en China, ha enviado al Negociado de Comercio Internacional de la Secretaría de Estado un informe referente a la fabricación de artículos de pieles de tiburón, cuya demanda en el Japón es mayor cada día.

El señor Bonachea expresa en su informe que en el diario «Shanghai Evening Post» se publicó un artículo en el que aparecen informaciones muy interesantes sobre la utilidad de las pieles de tiburón. En dicho artículo se dice lo siguiente:

«Con motivo de la escasez de pieles en el Japón, debido a la guerra en China, se ha empezado a utilizar en grande escala las de tiburón para la manufactura de zapatos, bolsas, carteras, etc.

«Los artículos fabricados con estas pieles tienen actualmente gran aceptación en el Japón por su moderado precio, y han sustituído a los fabricados anteriormente con pieles de vacas, caballos, puercos, etc.

«El gobierno japonés, con el fin de impulsar esta nueva industria, paga 50 centavos de yen por cada tiburón cogido. Varias firmas de pescadores se dedican a este negocio, estando las oficinas principales establecidas en Yokohama (Japón) y en Palau (Islas Carolinas).

«Los tiburones son pescados y desollados, y se salan las pieles a bordo del buque pescador.

«En los mares del Japón y del sur abundan estos animales que proporcionan abundantes pieles a precios moderados, y según estadísticas oficial, durante el año 1938 se pescaron un millón de estos escualos.

«Calculando el promedio del tamaño de la piel de cada tiburón en cinco pies cuadrados, y suponiendo que un par de zapatos requiere dos pies cuadrados de piel, se pueden fabricar dos millones y medio de pares de zapatos con las pieles obtenidas en Japón, o sea la tercera parte del cuero que necesita el Japón.

«El cultivo de estas pieles es muy complicado y difícil debido a que las mismas están cubiertas de una superficie muy resistente, llamada «Shagreen» o piel de lija. Esto presenta grandes dificultades para el curtido, pues el sistema ordinariamente empleado con otras clases de cueros es perjudicial al del tiburón. Sin embargo en el Japón se conoce desde hace años un sistema que remedia estas dificultades y que puede competir con el empleado en otros países. Las peculiaridades de estas pieles les pueden condensarse en su gran pesadez, durabilidad e impermeabilidad y bella apariencia de su granulada superficie, que se adapta perfectamente a la fabricación de bolsos de señoras, bolsillos, zapatos, carteras, cinturones, etc.

«Otro factor que juega gran papel en esta industria es el proceso de teñido de las pieles que en el Japón ha avanzado rápidamente y que puede competir ventajosamente con el extranjero.

«Entre los principales comerciantes especializados en este negocio figura la firma Nosaki y Co. Ltd. de Tokio, establecida desde 1893 que introduce actualmente en el mercado mundial estos artículos de palpitante novedad».

NOTAS DE GOBERNACION

Ayer, el señor Félix del Prado, Secretario de Gobernación, recibió a los periodistas a las doce del día, manifestándoles que había dictado una resolución, mediante la cual quedaban sin valor ni efecto alguno las licencias de carácter gratuíto para portar y usar armas de fuego, expedidas hasta el día, si bien los que las tienen podrán seguir utilizándolas hasta diez días después de la vigencia de esa resolución, vencidos los cuales serán suspendidas definitivamente o puestas en vigor nuevamente, según cada caso particular, que queda a su criterio.

También manifestó el señor del Prado a los reporters que había designado al señor Alberto Silva Quiñones, ex Representante a la Cámara para secretario particular suyo. El señor Silva es destacada figura del Conjunto Nacional Democrático en la provincia oriental.

Igualmente, dijo el señor del Prado, que había ratificado en sus cargos al señor Arturo Ruiz Rangel, Jefe del Despacho de la Secretaría desde hace varios años, y a los taquígrafos del Departamento señores Raúl Carrillo y Enrique Hiráldez.

El Secretario celebró ayer un consejillo con los Directores Generales y Jefes de Negociados del Departamento, cambiando impresiones con ellos sobre diversos asuntos de la Secretaría y la norma a seguir para la mejor marcha de la Administración Pública en la misma.

Visitas al Secretario

El Secretario de Gobernación doctor Félix del Prado, recibió ayer la visita del doctor Estanislao Cartañá, presidente de la Comisión del Servicio Civil, que venía acompañado del Magistrado doctor Antonio Echeverría, le expresaron su satisfacción por la merecida designación de que ha sido objeto, ofreciéndole cooperar con él al éxito de sus planes administrativos.

También visitaron al secretario de Gobernación, los representantes Eugenio Rodríguez Carta, Anselmo Alliegro, Eliseo Gómez Gómez, José Díaz, doctora Isabel Garcerán, Pedro Díaz Carballosa, Angel Pardo y Jiménez, Armando Infante, el senador José L. Meneses el ex coronel Julio Aguado y otras muchas personas.

Más de quinientos telegramas han llegado del interior de la República felicitando al señor Félix del Prado, por su designación para el cargo de Ministro del Interior.

Da cuenta un Juez a Gobernación del procesamiento de un Alcalde

El Juez de Instrucción de Guantánamo envió copia a la Secretaría de Gobernación del auto de procesamiento dictado contra el Alcalde de Yateras, señor Plácido Tamames, y del Comprobador de Fincas Rústicas señor Agustín Bombalé Lara, por los delitos de prevaricación y falsedad en documento oficial. Dice el referido Juez que los procesados trataron de perjudicar a Ernesto Boudet que adquirió ante Notario Público la finca El Cedrito de 15 caballerías de tierra. Les ha fijado fianza de trescientos y quinientos pesos respectivamente para poder disfrutar de libertad provisional.

Recorrerá los departamentos

Según hemos sido informados el Secretario de Gobernación doctor Félix del Prado se propone recorrer todos los departamentos para conocer la organización y funcionamiento de los mismos, así como los empleados que laboran en ellos.

LE LLEVARON EL AUTO

Leandro Piñera Martínez, de 10 de Octubre 1378 denunció en la duodécima estación, que dejó su auto 10,484 estacionado frente a su domicilio y al regresar notó que se lo habían hurtado.

Guarandoles para Sábanas.

Los mejores guarandoles para sábanas esperan por usted en nuestro Segundo Piso ¡Surtidos inacabables a precios de "al por mayor"! Tejido redondo, batista, olanes, etc.

Segundo Piso.

El Encanto

¡Departamento de Sorpresas!

SOLO HOY Y MAÑANA

425 Hooverettes -- batas de casa -- en batistas estampadas en diversidad de estilos y dibujos. Tallas: 14 al 44 **99c.**

620 Hooverettes -- batas de casa -- en excelentes batistas estampadas: flores, listas, óvalos y cuadros, adornadas con muselinas de color y blancas. Tallas. 14 al 16 — **1.65**

PLANTA BAJA, frente la Departamento de Objetos de Arte

El Encanto

Celebre el 20 de Mayo con un vestido nuevo.

Especialmente para el 20 de Mayo está ofreciendo nuestro Departamento de Vestidos Finos las más interesantes oportunidades, producto de una importante rebaja de precios.

Vestidos de sport.

Vestidos de vestir confeccionados en telas de color entero y estampadas.

Vestidos de noche interpretados en tul, organza, muselina de seda y encaje.

Entre los colores podrá usted admirar los que acaba de lanzar la Alta Costura con motivo de la visita de los Reyes de Inglaterra a la Feria Mundial.

Vestidos de calle, desde — **8.75**

Vestidos de noche, desde — **14.75**

Tercer Piso.

Todo cuesta en El Encanto menos de lo que Vd. piensa

En beneficio de sus propios intereses le conviene comprobar esta afirmación visitando nuestros 50 Departamentos. En todos ellos le esperan gratas sorpresas.

El Encanto

Modelos "Bon Ton": un cumplimiento a su elegancia.

Los nuevos modelos de fajas y corseletes "Bon Ton", exclusivos de EL ENCANTO, serán todo un cumplimiento a su elegancia por la gracia y exactitud con que reproducen en su figura la silueta de moda. Apresúrese a ver nuestra exquisita colección de fajas y corseletes "Bon Ton".

1—Modelo que ciñe la cintura dando a la silueta un exquisito aire juvenil. Confeccionado en cutí satinado color natural con zipper en el cierre. Tallas: 26-34 **6.75**

2—Corselete interpretado en lastexcole, un material muy ligero y fresco. El busto de encaje color rosa. Tallas: 34 al 44 **4.25**

3—Corselste desmontable interpretado en poplín y lastex color salmón. Muy confortable. Tallas: 34 al 44 **7.00**

TERCER PISO.

El Encanto

M.E.C.D. 2016

SECCION A

TELEFONOS:
Dirección M-2856
Jefe de Redacción M-1287
Sección de Sports M-7912

DIARIO DE LA MARINA

TELEFONOS:
Quejas M-7911
A. Clasificados . . M-7915

SECCION A

AÑO CVII — ACOGIDO A LA FRANQUICIA POSTAL — LA HABANA, JUEVES, 18 DE MAYO DE 1939 — EL PERIODICO MAS ANTIGUO DE CUBA — PAGINA QUINCE

REINA UNA ANIMACION TAN GRANDE EN MADRID CON MOTIVO DEL "DESFILE DE LA VICTORIA" COMO NO SE RECUERDA DESDE EL DIA DE LA BODA REAL

Para evitar el agio y acaparamiento de los artículos alimenticios han sido racionados algunos comestibles

Se ha dispuesto el servicio de prestación personal con carácter obligatorio, o el pago correspondiente. Todos los jefes y oficiales de la reserva que pelearon, ascendidos

BURGOS, mayo 17. (AP.) — La Gaceta del Estado anuncia hoy el racionamiento temporal de ciertos artículos de comer en todo el territorio español con el fin de impedir el acaparamiento y la especulación.

A cada familia se le entregarán dos tarjetas, una de ellas para carne y la otra para los restantes artículos sometidos a racionamiento.

También anuncia un cambio en el servicio obligatorio para la reconstrucción en el sentido de que los ayuntamientos no tendrán derecho a exigir a los ciudadanos el servicio personal para las necesidades de la localidad sino que es el estado quien únicamente podrá exigir tal servicio a todos los ciudadanos varones de 18 a 50 años de edad.

Tal servicio se hará personalmente o mediante el pago de una suma de dinero igual al salario de un obrero que realizará el trabajo que exige del ciudadano, pero en ningún caso será menor de 25 pesetas diarias.

La Gaceta también anuncia el ascenso de todos los jefes y oficiales que se hallaban en la reserva cuando comenzó el movimiento y se ofrecieron voluntariamente al ejército nacionalista y que, además, hayan prestado servicios distinguidos durante la guerra.

Los generales de división Luis Orgaz, que fué jefe del departamento de la Guerra nacionalista, y Andrés Saliquet, han sido ascendidos a tenientes generales. El Vicealmirante don Joaquín Cervera, jefe del departamento de la Marina, ha sido ascendido a almirante.

Regresó la misión española que fué a Italia con el general García Escámez

BARCELONA, mayo 17. (AP.)—Ha llegado a este puerto, procedente de Italia, el general Francisco García Escámez, a bordo del vapor «Firenze.»

Al desembarcar en esta ciudad declaró a los representantes de la prensa:

«No olvidaré jamás la manifestación del pueblo italiano reclamando la presencia de Franco.»

La misión española que preside seguirá viaje a Madrid.

Reina una animación en Madrid que sólo puede compararse con la que existió en la boda del Rey

MADRID, mayo 16. (AP.)— La Castellana y el Paseo de Recoletos junto con la calle de Alcalá están siendo engalanados con motivo de que son éstas las avenidas por donde desfilarán las fuerzas del ejército español y algunos contingentes italianos y alemanes que han de participar en la Gran Parada del Día de la Victoria, señalada por el gobierno para el 19 de este mes.

La mayoría de los balcones están adornadísimos con banderas y colgaduras, dominando los colores nacionales.

Las calles están llenas de letreros elevando la figura del Caudillo.

A ambos lados de la Castellana se han levantado tribunas y en el Paseo de Recoletos se han colocado sillas.

Los balcones están siendo muy solicitados, habiéndose ofrecido hasta 500 pesetas por un puesto en ellos.

Por la Dirección de Seguridad se han tomado ya todas las precauciones necesarias a fin de evitar cualquier incidente.

Las patrullas recorren de noche las calles de Madrid realizando cacheos, y exigiendo la documentación a las personas que se encuentren de madrugada por ellas.

En Madrid no ha habido una animación semejante—los hoteles y las casas de pensión están llenos—desde la boda de Don Alfonso XIII en 1906.

Llegan a Madrid las delegaciones de mutilados

MADRID, mayo 17. (Havas).—Delegaciones de mutilados políticos, procedentes de diversas provincias de España, llegaron hoy a Madrid, donde asistirán a la Parada de la Victoria, desde la tribuna que el generalísimo Franco ha ordenado que les reserven.

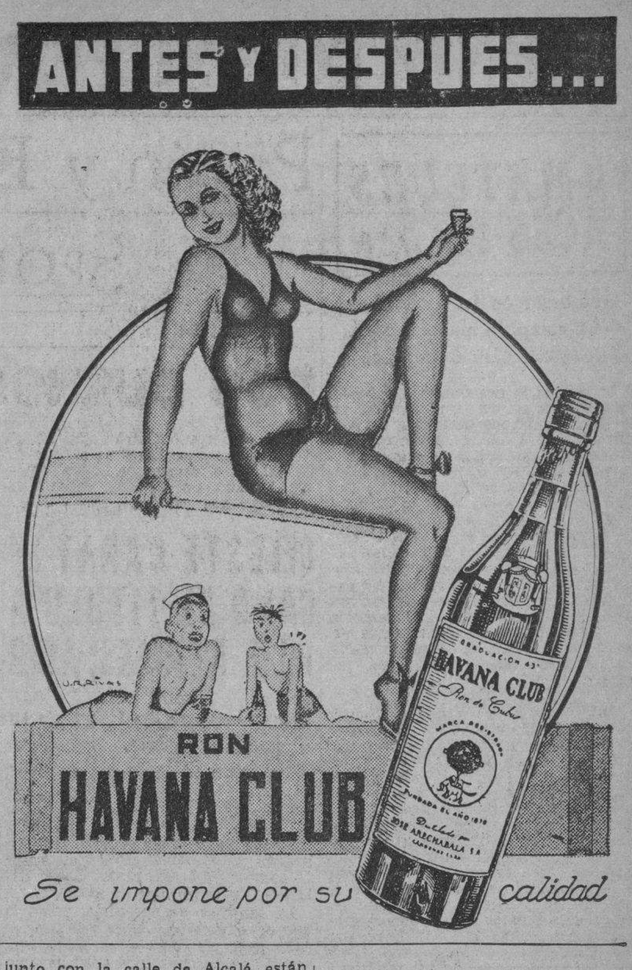

CREEN EN BURGOS QUE FRANCIA NO SE ENCUENTRA YA EN CONDICIONES DE CUMPLIR EL ACUERDO HECHO CON ESPAÑA

Dícese que las autoridades civiles francesas se han hecho cargo ya de todo el material bélico rodante

Francia retiene aún gran número de aviones españoles y se dice que, caso de quedarse con el oro en pago del gasto de los refugiados, España se incautaría de intereses franceses

BURGOS, mayo 17. (Transocean). El problema de las relaciones hispano-francesas—se declaró el miércoles en los círculos políticos—será objeto de conversaciones sostenidas en ésta por el Embajador español en París, Lequerica, que acaba de llegar a ésta procedente de París para asistir a la fiesta de la Victoria en Madrid. Se hace resaltar que Francia ya no se halla en situación de cumplir debidamente el acuerdo firmado por el ministro del Exterior, general Jordana, y el senador francés Berard y cuya no observación por parte de Francia ha dado lugar al empeoramiento de las relaciones.

Gran parte de los aviones rojos que Francia se había comprometido a devolver a España no se ha entregado aún.

Las autoridades civiles francesas —agrégase— se han encargado ya por entero del parque de material rodante español, habiéndose matado asimismo en los mataderos del sur de Francia todo el ganado que los fugitivos habían llevado consigo al huir a Francia de Cataluña.

Como actitud directamente provocadora se califica aquí el hecho de que Francia continúa demorando deliberadamente la restitución del oro español depositado en el Banco de Francia. En el caso de que Francia intentase compensar el valor de dicho depósito en oro con los gastos ocasionados por la manutención de fugitivos españoles en territorio francés, entonces España podría confiscar las propiedades particulares francesas y las compañías mineras francesas establecidas en territorio español, no existiendo diferencia alguna entre la actitud de ambos gobiernos.

Varias disposiciones importantes

BURGOS, mayo 17. Transocean.—El Boletín del Estado publica una orden del Ministerio de Industria disponiendo se constituya una comisión ordenadora de la producción y distribución de cobre, aleación y chatarra cuando estos metales sean propiedad del Estado.

Por una orden del Ministerio de Obras Públicas se crea una junta de investigaciones técnicas, compuesta de ocho ingenieros con el fin de preparar los trabajos sobre inventos, obras excepcionales y todo aquello que pueda significar avances científicos..

Por la Subsecretaría del Ejército se dispone el licenciamiento de los reemplazos de 1930 a partir del día 23 del actual, el que deberá estar terminado el día 31 del mismo mes.

Anunciada la evacuación de italianos.

LONDRES, mayo 17. (Transocean).—El Gobierno italiano ha comunicado al de Londres haberse ultimado ya todos los preparativos para principiar la evacuación de voluntarios italianos inmediatamente después del gran desfile de la Victoria de Madrid, según ha anunciado en la Cámara de los Comunes el Subsecretario Butler.

HOTEL BRISTOL
«DONDE LA BUENA COCINA Y EL DESCANSO PREDOMINAN»
Nuestra perfecta organización ha hecho posible ese ambiente único que buscan el cliente de la ciudad y del Interior. Habitaciones equipadas con colchones «Simmons», baño completo, agua fría y caliente y teléfono.
PRECIOS MODERADOS
Cía. Hotelera Bristol, S. A.
AMISTAD Y SAN RAFAEL
Teléfonos M-9831 y M-9832.
Habana.

Una "confesión" de Luis Araquistain sobre la agonía y muerte de la República Española

(ESPECIAL PARA EL «DIARIO DE LA MARINA»)

El «Independent News» publica, en su número especial, una carta de don Luis Araquistain, dirigida el 4 de abril de 1939, a su amigo Don Diego Martínez Barrio, a la sazón Presidente de las «Cortes Republicanas» de España.

Consideramos de gran interés, desde el punto de vista histórico, reproducir este documento que revela, en todo caso, el verdadero «clima» de las últimas semanas de la «República» española. Transcribimos, pues, dicho documento, con todas las reservas necesarias y sólo a título meramente informativo.

He aquí el texto íntegro de la carta de referencia:

«París, 4 de abril de 1939.

«A Su Excelencia D. Diego Martínez Barrio, Presidente de las Cortes Republicanas de España.

«Querido amigo:

«En el curso de su sesión del primero de abril 1939, la Diputación Permanente de las Cortes tomó ciertos acuerdos que, en razón de su gravedad y de su irregularidad, me obligan a renunciar a mi calidad de representante de la minoría socialista en ese organismo. No pudiendo explicar y justificar esta decisión, ni ante la minoría parlamentaria a la cual pertenezco, ni ante el partido al cual estoy afiliado, no habiendo podido hacerlo tampoco ante la Diputación Permanente, dada la precipitación con la que fué preciso levantar esa sesión, es a usted a quien dirijo la presente, en su calidad de Presidente de nuestras fantasmagóricas Cortes republicanas, a fin de que queda al menos una constatación escrita y motivada de mi renuncia.

«La primera decisión grave fué de revocar otra tomada por la Diputación Permanente en el curso de una reunión anterior para extender al cadáver del Gobierno de Negrín la obligatoria y natural fe de defunción declarándolo depuesto a partir del momento en que la justa indignación del pueblo y del ejército le forzaron a abandonar el país en avión, a pleno gas, perseguido esta vez, no por los sicarios de Franco, sino por la cólera, llevada a su extremidad, de los republicanos, socialistas y sindicalistas fatigados en fin, aunque demasiado tarde, del gobierno más inepto, más despótico y más cínico que haya tenido España, incluso en las épocas más ignominiosas de las dinastías austriaca y borbónica. Desde este punto de vista, el infeliz pueblo español no había caído nunca tan bajo ni sus gobiernos de fortuna habían ido tan lejos.

«En su torpe e incoherente declaración hecha ante la Diputación Permanente, Negrín pretendió haber hecho pasar siempre el interés nacional antes que sus sentimientos de amistad; esperaba justificar así ciertas nominaciones injustificables de la última hora por las cuales hacía pasar todas las palancas del mando del ejército a manos del partido comunista, y que provocaron la justa sublevación del pueblo y del ejército de Madrid y de todo el resto de la España republicana. Lo que afirmaba así no es verdad, como tendremos ocasión de demostrarlo un día; pero concediendo, para los efectos de la argumentación, que tal haya sido su intención, puedo decirle a usted que este principio fué siempre el mío y que, guiado precisamente por él me veo en la obligación de imponer silencio a viejos sentimientos de afecto que me unían a Juan Negrín para declarar que es el hombre de gobierno más funesto y más irresponsable que haya tenido España desde numerosos siglos atrás.

«Durante los dos años—o casi—que tuvo las riendas del poder, hemos perdido todo el Norte de España, una parte del litoral del Mediterráneo y, finalmente, toda la Cataluña. En otra hora y en su oportunidad, expondré el conjunto de las causas de ese desastre sin precedente en las guerras españolas. Me basta hoy señalar el hecho e indicar el **substratum** y la razón más profunda de una derrota tan enorme: la estúpida y brutal dictadura comunista que dirigió nuestra desgraciada guerra y provocó ese trágico desenlace, dictadura cuyos agentes dóciles fueron Juan Negrín y su adjunto el ministro de Estado: dictadores a la bota del partido comunista.

«En otras épocas se fusilaba por menos que esto a los hombres responsables de tantas catástrofes, de tanta sangre y de tantas ruinas, o, al menos, se les condenaba a un encarcelamiento muy merecido—cuando no habían huído prudentemente al extranjero para morir en el oprobio, el olvido y la pobreza, en tanto que la Historia registraba sobre ellos su severo juicio. Pero hay que creer que los tiempos han cambiado radicalmente; hoy, los que huyen ante la justicia de su propia nación, se marchan al extranjero con la audaz pretensión de continuar diciéndose el gobierno de la patria que han arruinado por su inepcia, o por su traición, como hay lugar a sospecharlo justamente, entre otros cargos por haber renunciado a defender a Cataluña, cuando todavía era tiempo. Sí; tienen la pretensión de continuar administrando, sin ningún control, lo que puede quedar de los bienes que les había confiado un pueblo sacrificado y tal vez traicionado, y mantenerse en estado de recuperar el poder en cuanto las vicisitudes interiores del país o bien un conflicto internacional les diera —como lo esperan—una ocasión favorable. Tal audacia no puede concebirse sino en hombres que perdieron o que no tuvieron nunca la menor noción de una responsabilidad cualquiera, en aquellos que los alienistas tienen costumbre de declarar mentalmente irresponsables ante los tribunales.

«Que emitan todas esas pretensiones no me sorprende desde que se conoce la conducta que tuvieron en España. Por nada del mundo querían abandonar el poder: estaban dispuestos a no importa qué para conservarlo el más largo tiempo posible, ora en la victoria, ora en la derrota. Hace varios meses que un ministro, el ministro de Estado, que no es precisamente un Talleyrand por su talento político, pero que al menos se le parece por su amor casi enfermizo al exhibicionismo político, anunciaba que se podría perder toda España sin que Negrín y su equipo de políticos de genio dejasen de continuar gobernando desde el fondo de su retiro francés. He aquí que hoy piensan en la realización de la profecía. Sólo esta fascinación hipnótica-patológica por decirlo así-del poder puede explicar que en un momento, en 1938, en que Azaña pensaba tal vez cambiar de política y, por consecuencia, de gobierno, Negrín, con una de esas provocaciones de niño grande, en el fondo débil y sin carácter, pero que por un esfuerzo de simulación quería hacerse pasar por un hombre truculento y terrible, le dijo a boca de jarro: «Usted no me destituirá y si trata de hacerlo, resistiré a la cabeza de un movimiento de las masas y del ejército, que están conmigo». Es de sus propios labios, señor Martínez Barrio, que escuché esta lamentable anécdota referida por el propio señor Azaña, que, naturalmente, toleró ese verdadero y brutal golpe de Estado, sin hacer arrestar en el acto a ese insolente personaje, ni presentar entonces su renuncia, como hubiera sido el momento.

«Dada su evidente aberración política y psicológica, se concibe muy bien que tales individuos hayan querido conservar, hasta en el destierro, las delicias de la Capua gubernamental, a pesar de su fiasco total y el modo con que el pueblo español les había arrancado violentamente el poder. Tal vez, hoy todavía, sus inexorables amos, los comunistas, no les permitirían obrar diferentemente, incluso si lo desearan. Pero que la mayoría de la Diputación Permanente los haya seguido en su juego de audacia y de histerismo inconsciente, es lo que me llena de asombro. ¿Cuál es el motivo que pudo llevarlos a retractarse? ¿No sería la declaración de Negrín, nueva prueba de su incapacidad política y guerrera, como podrán juzgar todos los que lean con serenidad el texto taquigráfico? Hubo un diputado, el socialista Zugazagoitia para declarar el día mismo del levantamiento, ante un grupo de diputados del mismo partido, que si hubiera estado en Madrid, se hubiese sublevado también. Lo que no le impidió votar luego en favor del «gobierno» Negrín, permitiéndole así conservar el poder hasta el fin de sus días, porque nadie puede destituirlo (el asunto de Madrid no tuvo, según parece, la menor importancia), y que él mismo no puede dar su dimisión a nadie.

«El cargo les pesa bien—según dicen—, pero no pueden en todo honor descargar sus hombros. Si no cesan de intitularse ministros, es por puro patriotismo. Yu supongo que es igualmente por preocupación patriótica que los señores representantes de la Izquierda Republicana y de la Izquierda Catalana, tan bien decididos antes de las ignominiosas sesiones del 31 marzo y primero de abril, a derribar a Negrín si no rendía cuentas claras de su tenebrosa gestión administrativa, han cambiado súbitamente de idea para decidir continuar su concurso y su colaboración en el seno de una nueva comisión; y es esa otra de las graves e inconsecuentes resoluciones que, so pretexto de control y vigilancia, no servirá más que para dar una sombra de legitimidad a una entelequia de «gobierno», así como para cubrir la mercadería averiada de su gestión pasada, presente y futura.

«Ante esa comisión cómplice y encubridora, propuesta por el tortuoso Lamoneda, ex secretario del partido socialista español, destituído también por las masas irritadas como todo su Comité ejecutivo, aunque desgraciadamente demasiado tarde, yo presenté la siguiente enmienda: «Que toda colaboración entre la Diputación Permanente y el pseudo gobierno Negrín sea precedida de un trabajo de control confiado a una comisión nombrada a dicho efecto, a fin de que dicho gobierno rinda cuenta de su gestión».

«Esta proposición coincidía con otra, hecha por carta, de nuestro embajador en Washington, Fernando de los Ríos, dirigida a usted mismo en su calidad de Presidente de las Cortes e invitándole a constituir una comisión investigadora ante la cual debieran rendir cuentas todos aquellos que hubiesen administrado fondos pertenecientes a la República española, comenzando por él que se ofrecía a comparecer en cuanto funcionara dicha comisión. Al final de la sesión, fué convenido que la proposición de Fernando de los Ríos pasaría «a la Comisión competente», manera burlesca de archivarla para siempre. La mía no tuvo mejor fortuna, salvo el hecho singular que hubo dos diputados que votaron en su favor; me complazco en citarlos, a fin de que la Historia pueda juzgarnos un día a todos: fueron Alvaro de Albornoz y González López, de la Izquierda Republicana.

«Sé de fuente segura que hubo enormes irregularidades administrativas en la gestión de ciertos agentes del gobierno en el extranjero. Al rechazar mi proposición, el supuesto gobierno Negrín (no cabe la menor duda sobre el particular) incurre en la responsabilidad de tales hechos al mismo título que los delincuentes. Yo sé igualmente que altas personalidades del régimen republicano depositaron en su nombre en los bancos ingleses y americanos gruesas sumas difíciles de justificar. Pero habiéndose rechazado todas las posibilidades de control—y es para evitar esto que tendía mi proposición —la España republicana no podrá conocer jamás entre sus agentes y representantes aquéllos que obraron con probidad y aquéllos que no lo hicieron. Y esta atmósfera de acusación nos alcanzará a todos. No podremos saber tampoco, con la autoridad que hubiera tenido una comisión investigadora nombrada por la Diputación Permanente, única sobreviviente hasta el primero de abril de las Cortes republicanas, en qué fué a parar el Tesoro español, las quinientas y pico de toneladas de oro depositadas en el extranjero, ni en qué se transformaron...

. . . . . .

«El cuerpo de la República murió, exangüe y hambreado, por la culpa de un gobierno que, durante casi dos años, dió pruebas de extrema inepcia en las operaciones de la guerra en la alimentación de la población civil y en la política internacional que, en la larga e infeliz historia del país, no habían sido confiadas nunca a manos tan torpes e incompetentes; pero toda la superestructura se abismó en una neblina metífica y fangosa. ¿Cuándo podrá el pueblo español recobrar su fe en la pureza y la capacidad de los hombres representando sus partidos y sus organizaciones y, con la fe, su esperanza en la democracia? Eso es lo que hay de más trágico en esta inmensa tragedia.

«Mas yo espero, a pesar de todo, que la luz del arrepentimiento iluminará la conciencia de los responsables de una desgracia tan grande y que renunciarán voluntariamente a representar a un pueblo que los ha rechazado con violencia y sin equívoco posible..

. . . . . .

«Yo esperaba que de la Diputación Permanente surgiría el primer núcleo de hombres representativos. Me he equivocado. Prefirió darse la muerte aferrándose al cadáver de un ex gobierno que cesó de existir con las bases constitucionales de la Presidencia de la República y de las Cortes, pero sobre todo después de haber sido derribado con desprecio del poder por la nación y el ejército republicanos. ¡Que descanse en paz! Por mi parte, yo renunció a formar parte de ese cónclave mortuorio y renuncio también a toda prerrogativa y favor que pudieran tocarme más tarde, en mi calidad de diputado a las Cortes republicanas desaparecidas.

«Reciba usted los saludos de un socialista, más revolucionario hoy que nunca, después de esta triste experiencia contrarrevolucionaria de nuestra República y de nuestra guerra».

(F.) Luis ARAQUISTAIN

(La carta esta fechada en París, el 4 de abril 1939).

Pura como los rayos del Sol
MANTEQUILLA
NELA
Queso Crema
Fortalece y Deleita

Dr. ROSATI
DENTISTA
O-Reilly 463 entre Villegas y Aguacate
Teléfono A-9422

DINERO
Sobre alhajas.
Prendas de Ocasión a precios sin competencia.
LA REGENTE
NEPTUNO Y AMISTAD

BRONCOTOS
contra
CATARROS
BRONQUITIS
TOS
BRONCOTOS

PHILCO
Un nombre famoso en 11 millones de hogares es garantía de calidad de dos maravillas industriales que hacen la vida más agradable.
Refrigeradores Eléctricos PHILCO
CONSERVADOR
Más espaciosos, económicos y prácticos.
RADIO
PHILCO
Alcance mundial y Sintonización automática.
CIA. CUBANA RADIO PHILCO, S. A.
San Rafael 111 • J. del Monte 433 • Habana

DR. MANUEL VILLAVERDE
DE LAS UNIVERSIDADES DE MADRID Y DE LA HABANA
Médico de la Clínica del Profesor Gregorio Marañón, de Madrid. Medicina General, Secreciones Internas.—Consulta previo turno.
TELEFONO F-3532.—CALLE 17, NUMERO 11, VEDADO.

GRAN VINO
GOLIATH
PODEROSO EXTRA RANCIO
UNICO GENUINO
FAMOSO DESDE 1920.
Distribuidores: José Arechabala, S. A.

A LOS QUE VAN A LA FERIA UNIVERSAL DE NEW YORK
No está indicado ir a la Feria Universal de New York, a ver el mundo del futuro, llevando el equipaje anticuado... Lo correcto es llevar equipaje DEL MAÑANA. Cómodo, práctico, elegante, moderno... Los trajes van sin arrugarse en sus percheros. Es una maravilla el equipaje y una delicia el viajar con esa comodidad y refinamiento... Tienen hasta amortiguadores que ABSORBEN los golpes... Por mucho que le digamos, cuando usted los vea en LA CASA DEL PERRO, Neptuno, 210, verá que quedamos cortos. Será su equipaje el JPD-MENDEL, tan pronto lo vea.

LA MODA ES AHORA MAS PRACTICA.
Camisas de sport convertibles
PREMIER
y
Packard
UD. PUEDE IR AL CAMPO O A LA PLAYA CON UNA DE ESTAS COMODAS Y ELEGANTES CAMISAS
Y REGRESAR LUEGO A LA CIUDAD CON SU FANCY CLUB CORRECTAMENTE VESTIDO
SATURNO
DISTRIBUIDORES

M.E.C.D. 2016

"MUNDITO" SUPERO A CHAMACO EN EL SEGUNDO BLOCK: 120 POR 119

Pistón y Ermua ganaron apretado el gran estelar de anoche en el Jai-Alai

SPORTS DIARIO DE LA MARINA SPORTS

PAGINA DIECISEIS — LA HABANA, JUEVES, 18 DE MAYO DE 1939 — AÑO CVII

AMATEURS ACES Por DAN

—El billar en La Habana.
—Un campeón mundial aquí.
—Alza del Club Deportivo.

La presencia del campeón mundial de carambolas por tres bandas, en la Habana, da oportunidad a los aficionados al billar a demostrar que el deporte que cultivan tiene realmente interés y merece la creación de una asesoría en la DGND... Depende del support que le brinden a la serie... El domingo se inaugura un court de tennis en el Club Náutico de Marianao y los campeones nacionales de dobles, Lorenzo Nodarse y Ricardo Morales ofrecerán una exhibición jugando frente a Gustavo Vollmer y Pepito Agüero... También se jugará pelota en los terrenos del VTC, celebrando el segundo game de la competencia organizada por el BIG FIVE.

Julito Fernández y Jenaro Suárez están haciendo el esfuerzo más grande que se recuerda para lograr que los alumnos de la Academia de natación puedan iniciar oficialmente sus actividades el día primero, en la piscina del Columbus Yacht Club... La primera exposición canina, que se ofrecerá en el Palacio de los Deportes durante los primeros quince días del mes de junio, debe reunir a los mejores perros de raza de la República... Las mejores familias se preparan para la inscripción, que, comenzará el día 29... El Deportivo de Cárdenas ha progresado tanto en la consideración de los fanáticos, que ahora sí resulta extraño ver una selección de los matches dominicales, sin que se les seleccione para triunfar... Después de lo que pasó con el Hershey, nadie quiere descuidarse con los cardenenses.

Contra-sentidos: Aunque el Stadium de la Tropical es el que mayor gradería posee para acomodar a los fanáticos, el schedule de la Liga Nacional señala los matches de mayor atracción para el Cubaneleco Park, donde no cabe mucho público... Si varios programas que se han ofrecido este año en el home de los eléctricos se hubiesen podido jugar en La Tropical, a estas horas la Liga hubiese roto, con creces, la recaudación del año pasado... El éxito del campeonato de base ball amateur puede calcularse perfectamente por el número de botellas que nos piden para los juegos... En este aspecto nos tienen locos!... Y eso que la Liga no concede pases—que si los concediera!

Algunos bateadores amateurs creen que la piscina del Vedado Tennis es una invitación que se les hace para conectar jonrones por ese territorio... Por eso muchos se están transformando en bateadores de right field... Cuando un game se efectúe en el Vedado, observen la cantidad de batazos que se dan por ese territorio... Nos preguntan por qué razón el Club Naval no utiliza con más frecuencia al infielder Cordero, y nosotros nos hacemos, también, la misma pregunta... En la reunión de mañana viernes decidirá el Comité Ejecutivo de la Unión Atlética quién ha ganado el Carnaval Atlético celebrado por el máximo organismo... Y ya se hacen apuestas diez a dos, a que el fallo será a favor de la Universidad.

Tips: Más de cuatro cadetes de la Marina que hacen deportes aprovecharán la primera oportunidad para seguirle los pasos a Rollie Reyes Gavilán... El no haber podido derrotar a Angela Iglesias en el lanzamiento de la jabalina no conducirá a Florinda Viamonte al retiro, como muchos han dicho últimamente... Adelina asegura que Flora volverá en 1940 con más entusiasmo y estilo que nunca... A qué coach le cantaron hace poco las «diez de últimas» y se quedó como el de Lima?... Hoy embarcará para New York el doctor Cáceres, delegado de Educación Física del Perú, que estaba en esta ciudad en estudios... León Rojas, manager del Club Atlético de Cuba, es uno de los que más chance tiene a ser seleccionado director del equipo que representará a Cuba en la serie mundial de base ball amateur.

El programa del Big Five de esta semana es: sábado: Casino Español vs. Miramar Yacht Club en los terrenos del Casino... Domingo: Jaimanitas vs. Vedado Tennis, en los grounds del VTC... Si el Atlético de Cuba clasifica para la serie final del base ball amateur ello representará un triunfo de la juventud—mezclado con la experiencia!... Acepten este tip de parte de Quilla Valdés: Si la Unión Atlética perdonase a Natilla Jiménez, el Hershey ganaría el campeonato en un abrir y cerrar de ojos!... Esto quiere decir, en otras palabras, que pitching es lo único que ha faltado en el team azucarero en las salidas que ha hecho al field... Luis Alcíbar tomará parte en los eventos internacionales de natación que se efectuarán en Panamá el día 6 de junio... Y espera hacer menos de 1:01 en los cien metros...

En las Grandes Ligas

RESULTADO DE LOS JUEGOS CELEBRADOS AYER EN LAS GRANDES LIGAS

LIGA NACIONAL
Cincinnati, 6; Boston, 1.
New York, 9; San Luis, 5.
Filadelfia, 7; Pittsburgh, 3.

LIGA AMERICANA
New York, 4; San Luis, 3.
Washington, 4; Detroit, 1.
Chicago, 6; Boston, 3. (10 in.)

ESTADO DE LOS CLUBS
LIGA NACIONAL

	G.	P.	Ave.
SAN LUIS	13	9	.591
Cincinnati	13	10	.565
Boston	12	11	.522
Chicago	12	12	.500
Brooklyn	11	11	.500
New York	11	13	.458
Pittsburgh	10	13	.435
Filadelfia	10	13	.435
Totales:	93	93	

LIGA AMERICANA

	G.	P.	Ave.
NEW YORK	17	5	.773
Boston	13	6	.684
Chicago	14	10	.583
Cleveland	10	11	.476
Washington	9	13	.409
Detroit	10	16	.385
San Luis	9	15	.375
Filadelfia	6	14	.300
Totales:	90	90	

JUEGOS SEÑALADOS PARA ESTA TARDE

LIGA NACIONAL
New York en San Luis.
Boston en Cincinnati.
Brooklyn en Chicago.
Filadelfia en Pittsburgh.

LIGA AMERICANA
San Luis en New York.
Cleveland en Filadelfia.
Chicago en Boston.
Detroit en Washington.

DOS BUENOS ENCUENTROS TIENE LA ODAC EN ESTA SEMANA

Dos importantes doble juegos el domingo por la tarde celebrará la ODAC en el campo deportivo «Víctor Muñoz» por el campeonato de base ball que patrocina dicha organización.

El encuentro del primer turno a la 1:30 entre el Magnetic y Unión Fraternal, es un juego de suma importancia, ya que el team ganador se mantendrá invicto, por lo que, los managers contricantes han practicado mucho a sus atletas y se espera del choque de estos teams un juego impresionante y de gran labor de los players que integran los dos conjuntos.

El segundo no es menos interesante, jugarán Liceo Musical y Jóvenes Amigos.

La afición tendrá motivos de hondas satisfacciones por la pelota de altos vuelos que se jugará en la calle 6 y Tercera, Vedado, el domingo por la tarde, donde se espera un lleno

CELESTE GARAT LE GANO EL TITULO A JULIO MORALES, AYER

Jugando el mejor tennis de su brillante carrera, logró apoderarse de la decisión

(Por Luis Moreno)

El campeonato de singles femeninos en la máxima categoría terminó ayer tarde en los lindos courts del Lawn Tennis de manera brillante.

La inmensa concurrencia, entre la que se destacaba, como siempre, el bello sexo, vió como se coronaba una nueva campeona, después de una extraordinaria batalla.

Las contendientes, que naturalmente, eran el blanco de todas las miradas, eran la gentil Celeste Garat, ganadora del título en 1937 y finalista en 1938, y la no menos gentil Julia Morales.

La campeona de 1937 volvió a recuperar su corona tras un partido relativamente fácil, a juzgar por el score de 6x2 y 6x2, pero no fué así, toda vez que la hermana de Ricardo Morales, aunque no con la seguridad en sus strokes del que había hecho gala en sus anteriores matches, discutió palmo a palmo cada tanto, los cuales a veces se hacían interminables.

Celeste jugó, la verdad absoluta, su mejor tennis desde que conquistó a la Sra. de Rose en el año 1937 y si bien es cierto que tuvo que desplegar su mayor astucia y evidenciar su gran coraje, no fué menos cierto que Julia estuvo un poco desafortunada en sus drives colocados y que su izquierda funcionó débilmente durante el transcurso del interesante match.

De todos modos, el partido, aunque decidido en dos sets y que Julia solo ganó cuatro games, fué interesante y solo demostró que Celeste le podía haber ganado a cualquiera de las otras tennistas que hubiera llegado a finales. Sus chops fueron mortales en la mayoría de las ocasiones, su izquierda, siempre mal intencionada, destrozó la seguridad y hasta llegó a exasperar a Julia, que vió su ataque estrellado contra la esbelta muralla que tenía enfrente.

Ahora falta para decidir el doble femenino donde surgen amenazadoras las señoras Margot Torriente de Rose y Zoilita Rodríguez de la Fe.

Esta tarde continuarán en los mismos courts el campeonato de dobles femeninos, que seguramente terminarán el viernes.

Para refrescar un poco la memoria de los fanáticos diremos los campeones por este año y sus finalistas.

Single femenino: Celeste Garat. Finalista: Julia Morales. Single masculino: Ricardo Morales. Finalista: Pepito Agüero. Dobles mixtos: Sra Adriana Codina de Meana y Pepito Agüero. Finalistas: Celeste Garat y Guy Le Bienvenú. Dobles masculinos: Ricardo Morales y Lorenzo Nodarse. Finalistas: Pepito Agüero y Jorge Cancio. Falta por decidir el doble de muchachas.

SUPERO EL EQUIPO DE FILADELFIA AL DE LOS PIRATAS: 7 X 3

PITTSBURGH, mayo 17. (AP).—Los quáqueros de Filadelfia, guiado por Morris Arnovich y Del Young, vencieron a los Piratas del Pittsburgh, con un octavo inning grandioso, por score de 7x3 en su carrera por el sótano de la Liga Nacional.

Arnovich obtuvo cinco hits en cinco veces al bate, un doble entre ellos, y abrió el inning del rally grande, con un single. Young se apuntó cuatro safeties, anotando dos carreras y empujando otras tantas.

Anotación por entradas:

Filadelfia	020	000	041	7	12	2
Pittsburgh	010	100	001	3	5	1

Baterías: Mulcahy y Millies: Klinger, Bauers, Brown y Berres.

PROBABLES PITCHERS PARA ESTA TARDE EN LAS MAYORES
LIGA NACIONAL
New York en San Luis: Salvo (1-1) vs. Warneke (4-1) ó C. Davis (3-2).
Boston en Cincinnati: McFayden (3-1) vs. Vander Meer (1-1) o Derringer (3-1).
Brooklyn en Chicago: Mungo (2-1) vs. Lee (4-3).
Filadelfia en Pittsburgh: Hollingsworth (0-2) vs. Tobin (2-2).
LIGA AMERICANA
San Luis en New York: Mills (0-1) vs. Ruffing (5-0).
Cleveland en Filadelfia: Hudlin (3-2) vs. Caster (3-3).
Chicago en Boston: Whitehead (0-2) vs. Auker (1-).
Detroit en Washington: McKain (1-0) vs. Carrasquel (0-0).

DEBUTO EL NOVATO WALTER MASTERSON CON UNA VICTORIA

WASHINGTON, mayo 17. (AP.)—El novato Walter Masterson, de 18 años de edad, con dos innings de experiencia profesional en el baseball, evitó una nueva derrota al Washington Senadores, limitando a los Tigres del Detroit a seis hits, para ganar 4 por 1.

Tres errores cometidos por los Tigres y singles de Wasdell y Travis, dieron todas las carreras a los Senadores en el primer inning. Buck Newsom hizo su primera salida por los Tigres después de haber sido adquirido en cambio del San Luis.

Véase la anotación por entradas:

				C.	H.	E.
Detroit	000	010	000	1	6	4
Washington	400	000	00x	4	7	2

Baterías: Newsom y Tebbetts; Masterson y arly.

Exija lo mejor y le darán
PAÑUELOS:
PYRAMID

UN EXITO EL SHOW DE NATACION DE LA SALLE

Un éxito rotundo fué el registrado anoche en las competencias colegiales de La Salle. Una enorme cantidad de fanáticos concurrió al Vedado Tennis para presenciar las competencias de natación, efectuadas en la hermosa piscina azul, que resultaron todo lo brillante que se había anunciado.

JAI ALAI

Programa de la función de esta noche a las 8.30

Primer partido
Ugalde y Eugenio, blancos contra Ochoa e Ibarlucea, azules. A sacar ambos del cuadro diez.

Primera quiniela a 6 tantos
Segundo, Maguregui, Azpiri, Emili, Ecenarro, Argárate.

Segundo partido a 30 tantos
Emilio y Ecenarro, blancos, contra Segundo y Maguregui, azules. A sacar ambos del cuadro diez.

Segunda quiniela a 6 tantos
Goitia, Aguirre, Areitio, Guruceaga Vallejo menor, Celaya I.

Tercer partido a 30 tantos
Guruceaga y Areitio, blancos, contra Vallejo menor y Celaya I. azules, A sacar ambos del cuadro diez.

Resultado de la función de anoche
Primer partido

	Tantos
Martín y Hugues, blancos	15
Morales y Arrondo, azules	25

Ganador: azules.
Primera quiniela
Ganador: Segundo:
Segundo partido

	Tantos.
Pistón y Ermúa, blancos	30
Ituarte-Ugartechea, azules	28

Ganador:: blancos.
Segunda quiniela
Ganador: Egozcue.

E. Font, Víctor Pantín y las representaciones de la familia Mendoza fueron los mejores atletas de la noche, conquistando buenos lugares con perfectas demostraciones.

Los resultados por evento fueron los siguientes:

Menores de 12 años
Cincuenta metros libre estilo: A. Mendoza, C. Olivella, J. Muñiz. Tiempo: 44 segundos. Veinticinco metros libre estilo: J. Silverio, G. Izquierdo, C. Chaumont. Tiempo: 16.4. Veinticinco metros de pecho: A. Mendoza, G. Neyra, A. López. Tiempo: 32.1. Veinticinco metros de espalda: J. Silverio, E. Fonts, A. Mendoza. Tiempo: 20.3.

Menores de 14 años
Cincuenta metros libres: E. Fonts, E. Hernández, N. Quintana. Tiempo: 33 segundos. Cincuenta metros de pecho: J. Galdo, R. Aulet, E. Neyra. Tiempo: 43 segundos. Veinticinco metros libres: E. Fonts, R. Ordoñez, E. Fernández. Tiempo: 13.3. Veinticinco metros de espalda: R. G. Ordóñez, A. Madan, S. Izquierdo. Tiempo: 18.1.

Menores de 16 años
Cien metros libres: M. Siglie, V. Fantín. Tiempo: 1:18.3. Setenta y cinco metros de pecho: J. Camacho, S. Sorzano, R. Smith. Tiempo: 1:6.3. Cincuenta metros libres: R. Mendoza, M. Seiglie, V. Pantín. Tiempo: 31 segundos. Cincuenta metros de espalda: R. Smith, R. Mendoza, C. Pirri. Tiempo: 40.3. Diving: Félix Carvajal, Remberto Junquera.

Números especiales
Regata de cucharas: R. Junquera, Carlos Pirri, Gustavo Ibarra. Regata de Canoas: Bustillo-Ordóñez, Junquera-Gómez, Castañeda-Sorzano. Competencias de platillos: G. Galdo, A. Roces, José Couce.

Menores de 18 años
Cincuenta metros libres: L. Pantín, I. Castañeda. Tiempo: 30.1 segundos. Cien metros de pecho: I. Castañeda, A. Portela.

Serán esta tarde en el gran Stadium Tropical los games de la Liga Fuerzas Armadas

Buenos matches han sido anunciados para esta tarde y ello debe reunir numeroso público en el bello parque tropicalino. La Marina espera alcanzar un nuevo y decisivo triunfo. Notas

Esta tarde a la una y media romperán el fuego en el Stadium de La Tropical, las huestes de la Policía Marítima y las del Séptimo Regimiento, las cuales aspiran a conquistar los honores de la victoria, en la gran contienda de la Liga Inter-Fuerzas Armadas de la República.

Las huestes de Papo González, reforzadas convenientemente en su cuerpo de lanzadores, con la presencia de Tito Nazario y Carlos Luzón, así como con un receptor de la fama de Ignacio González, darán mucho que hacer en esta contienda, y habrá necesidad de contar con ellos, para poder convertirse en campeones de este circuito en 1939.

La Policía Marítima vs La Cabaña, resulta uno de los encuentros de más consideración de esta semana, en vista de que estos dos conjuntos que están jugando un base ball de altura, tratarán de salir airosos para mejorar su posición en el estado de los Clubs.

La Cabaña con 2 victorias y 2 derrotas se halla en condiciones de poder mantenerse en el tercer lugar de la contienda a muy poca distancia de los Marinos y del Octavo Regimiento; si logra derrotar a las huestes de la Marítima en este desafío; pero a los de la Policía Porteña les ocurre lo mismo, ya que están empatados en average con sus rivales, por tener una victoria y una derrota.

Demás está decir, que si los managers cumplen el anuncio de que pitcheen Nazario contra Silvio Romero, se ha de presenciar un desafío de altura.

En el segundo turno se disputarán los honores del triunfo, las huestes de la Marina de Guerra contra las del Sexto Regimiento. He aquí un nuevo choque entre Columbia vs La Cabaña. Los eternos rivales de la contienda de las Fuerzas Armadas lucharán en forma por el triunfo, ya que a las dos novenas les resulta muy necesaria esta victoria. Para las huestes de Luque significa dejar el sótano, y para las de Marsans, mantener su invicto, que con tanto orgullo lo están luciendo en el primer lugar de la posición de los clubs.

La rivalidad entre estos dos equipos hace posible, que utilicen a sus mejores pitchers en el box, por lo que veremos nuevamente en plena lucha a Alberto Torres, contra Oscar Campos.

Los juegos del sábado.

Tal como ya lo hemos anunciado, el doble juego del sábado correspondiente al campeonato de las Fuerzas Armadas, será entre la Marina de Guerra y Octavo Regimiento, los dos equipos que vienen demostrando gran punch; y las huestes de la Policía Marítima contra el Sexto Regimeinto. Ambos juegos bastan por sí solos para llenar el Stadium de La Tropical, por la calidad de los jugadores que integran dichos conjuntos.

La Liga galantemente le cedió a la Dirección General de Deportes, este doble juego, para que la entidad máxima de los deportes cubanos, se los ofreciera gratis al pueblo de la Habana, con motivo de la celebración de un aniversario más de la fundación de nuestra República.

¡Perdonen el error!

Ayer, por lamentable error, —cosa poco corriente en estas planas deportivas— anunciamos en un cintillo los juegos de baseball que se ofrecen esta tarde, en La Tropical, como si estuviesen señalados para el día. Como consecuencia, numeroso público acudió al Stadium, sólo para quedar desilusionado ante la no celebración de los games.

Como nos consideramos responsables del viaje hecho por los fans hasta La Tropical, suplicamos a todos, de corazón, que nos perdonen, en obsequio de ser el primer error de esta índole que cometemos en nuestros años al servicio al deporte.

SELECCIONES por SALVATOR

PRIMERA CARRERA.—RECLAMABLE
5 y medio furlones.—Para ejemplares de 3 y más años.—Premio: 150 pesos.
PORNELLA: Puede durar la distancia.

Pornella	105	El grupo es pobre y no la apurarán.
Star Soldier	110	Este soldado a veces corre bien.
Carter Boy	107	Algún día hará bueno su aspecto.
Euryalus	110	Veterano que anda muy averiado.
Foreign Lady	105	Pudiera hasta ganar también.

También correrán: Color Flag, 110; Up in Arms, 107; Parallel, 105; Last Work, 100; Shadowgraph, 107 y Black Chaff, 105.

SEGUNDA CARRERA.—RECLAMABLE
5 y medio furlones.—Para ejemplares de 3 y más años.—Premio: 150 pesos.
BENDER SPORT: Por dar alguno.

Bender Sport	105	Acertar aquí, el fenómeno.
Friend John	105	Ha mostrado a veces velocidad.
Buddies	110	Suele correr delante y pararse.

También correrán: Erion, 105; Ducaster, 105; College Boy, 110; Silent Monk, 105; Little V., 110; Orac, 105 y My Pauline, 105.

TERCERA CARRERA.—RECLAMABLE
Seis furlones.—Para ejemplares de 3 y más años.—Premio: 150 pesos
BRAVO CARUSO: Aunque se cansa.

Bravo Caruso	108	Al final llegará casi parado.
Wild Oak	108	En sus últimas siempre hace algo
Seminole Queen	103	Pudiera ser la sorpresa aquí.
Keltner	108	Caballo algo difícil de descifrar.
Mr. Boss	113	Alguna velocidad y se para.

También correrán: Seven Up, 110; Swanky Miss, 103; Balanced Budget, 108; Exceed, 100; Toastmaster, 108 y Parwrack, 103.

CUARTA CARRERA.—RECLAMABLE
Seis furlones.—Para ejemplares de 3 y más años.—Premio: 150 pesos
SMILING MOON: Hace algo.

Smiling Moon	103	Y esto es ya bastante aquí.
Temperamental	108	Luce mucho y después, nada, nada.
Mickey's Boy	108	También hace por pagar la comida
Tug Boat	113	Se para mucho en la recta.
Campo	113	Un penco que no convence mucho.

También correrán: Rolls, Nice, 108; Baby Curls, 101; Polydee, 103; Lady Myrtle, 103; Edward D., 108 y Precious King, 108.

QUINTA CARRERA.—RECLAMABLE
Seis furlones.—Para ejemplares de 3 y más años.—Premio: 150 pesos
SPEEDY SKIPPY: Debe llegar.

Speedy Skippy	113	Sus últimas son contra mejores.
El Lugareño	108	Es consistente por lo menos.
Midnight Star	109	Son sus mejores en fango.
Trianón	103	Llegó volplaneando en su última.
Bourbon Prince	108	Un candidato para la sorpresa.

También correrán: Zevstar, 103; Quiet Lass, 103; Golden Pigeon, 106 y Titanical, 106.

SEXTA CARRERA.—NO RECLAMABLE
5 y medio furlones.—Para ejemplares de 3 y más años.—Premio: 200 pesos
JIMMY H,: Puede repelir aquí.

Jimmy H	115	Su forma actual es soberbia.
Bon Mot	115	No se tenga en cuenta su última.
Rolling Past	108	Tengan cuidado con ella.
Alanova	110	Mucha velocidad y es posibilidad.
High Image	115	Caballo imposible de juzgar.

También correrán: Chicken Lady, 107; Istanbul 110 y Flo Along, 110.

SEPTIMA CARRERA.—RECLAMABLE
Milla y 60 yardas.—Para ejemplares de 3 y más años.—Premio: 150 pesos
BOOSEL: Con el gran Don Carlos.

Boosel	112	Siempre que la pista no se moje.
Roping	107	Si encuentra vía libre, peligroso.
Step Aside	109	Cambió de cuadra este niño.
Rose Hazen	109	A veces se afecta de los nervios.
Atcines	114	Le han dado mucha metralla.

También correrán: Taka Walk, 109; Toncon, 112 y Ross, 109.

OCTAVA CARRERA.—RECLAMABLE
Milla y dieciseisavo.—Para ejemplares de 3 y más años.—Premio: 150 pesos
LUCID: Ya está preparada.

Lucid	101	Con su última, parece la indicada.
Mowsen	107	Ha corrido con la aristocracia.
Halloo	106	Le han dado un buen descanso.
Sea Charmer	106	Siempre le sale un espiritista.
Rewot	106	Su última carrera es magnífica.

También correrán: Gay Bird, 106; Fair Brand, 106; Rouge Catalan, 111 y Whittle, 111.

La mejor apuesta de la tarde: JIMMY H.

CON ONCE CARAMBOLAS EN TRES ENTRADAS EL CAMPEON DE CUBA LOGRO PASAR AL "AS" MEXICANO

Mundito Campanioni jugó un horror desconcertando a su adversario con ejecuciones estupendas y con unas quedadas desesperantes. Mejoró su promedio general

HAY GRAN SENSACION PARA EL BLOCK DE HOY

Por LLILLO JIMENEZ

Mundito puso anoche la clásica «pica en Flandes», al conquistar la victoria en el segundo block de su match con el campeón mundial Joe Chamaco, 63 por 59, situándose así con una carambola de ventaja en los dos blocks: 120 por 119.

Y mientras el as mexicano—acaso bajo los efectos del calor que le molesta extraordinariamente debido al juego «safe» estupendo del cubano—distó de realizar hazañas numéricas, aunque sí varias ejecuciones brillantes, el criollo se creció de manera notable; tuvo momentos felicísimos y arrancó verdaderas ovaciones a la concurrencia. Los escépticos, los Ramón María, que bautizara tan acertadamente el inolvidable Víctor Muñoz, debieran concurrir al Palacio de los Deportes, para que apreciaran en toda su magnitud la labor que está realizando el hombre a quien se disputan las provincias de las Villas y Camagüey.

Mundito mejoró su promedio del juego anterior en todos sentidos, excepto en la mayor serie, pues su mejor tacada fué de cinco, igual que la de su antagonista.

Once carambolas en tres innings seguidos.

La hazaña del match hasta ahora realizada corresponde al cubano, pues en el inning 56 hizo 3 carambolas, en el 57 cinco y en el 58 otras tres, por un total de once en tres entradas. En el inning 57 logró ponerse al frente con la serie de 5, pues hasta el anterior el score marcaba 102 por 99 a favor del mexicano.

Anoche Chamaco ganó la salida y realizó la salida y dos carambolas más alejándose así siete puntos de Mundito que sólo pudo ejecutar una vez en los tres primeros innings. Pero desde el inning 10 al 22, Mundito ejecutó a un promedio de carambola por tiro, logrando así acercarse mucho a su rival.

Gran sensación por el match

La demostración ofrecida anoche por Campanioni ha sido estupenda por todos conceptos y reveladora de que si vence o no en la contienda es cuestión que distintos factores determinarán, pero nunca la inferioridad de su parte, pues cualquiera que conozca el juego a tres bandas podrá darse cuenta de que el match se está desarrollando dentro de una normalidad de campeonato. Teniendo en cuenta la alteración de la mesa, debido al intenso calor reinante, los promedios que realizan ambos jugadores son bastante aceptables, ya que los juegos de «carambola por tacada» no constituyen el standard.

El juego de esta noche ha de atraer un buen golpe de fanáticos, pues nuestro compatriota ha dado pruebas de su calibre y... una gran incógnita se abre en la disputa del campeonato.

Score por innings y otros detalles.

Chamaco: 311. 001. 000. 020. 200. 210. 000. 100. 200. 002. 400. 210. 040. 200. 200. 111. 022. 000. 010. 030. 010. 200. 110. 500. 001. 000. 120. 119.

Del primer block: 60. Más 59 del segundo. 119.

Mundito: 100. 210. 000. 200. 314. 010. 101. 010. 030. 003. 012. 001. 110. 100. 101. 030. 030. 000. 353. 000. 031. 001. 020. 000. 110. 020. 002. 120.

Del primer block: 57. Más 63 del segundo, 120.

Serie mayor: Mundito, 5; Chamaco, 5.

Mayor número de tiros sin ejecutar: Mundito, 4; Chamaco, 4.

Mayor número de ejecuciones seguidas: Mundito, 3; Chamaco, 3.

Promedio del segundo block: Mundito 79; Chamaco, 74.

EMPATAN DODGERS DEL BROOKLYN Y CHICAGO EN DIEZ Y NUEVE INNINGS

CHICAGO, mayo 17. (AP). — Los Dodgers del Brooklyn y Cubs del Chicago trataron esta tarde durante diez y nueve innings, de obtener una decisión, sin poderlo lograr, teniendo que suspenderse el match por oscuridad, empatado a nueve carreras.

Este es el juego más largo que se efectúa en la Liga Nacional desde agosto 17 de 1932, cuando los Cubs derrotaron a los Bees del Boston 3 por 2, en 19 actos. El juego record en las Grandes Ligas fué el celebrado entre Brooklyn y Boston, en mayo 9, de 1920, que terminó 1 x 1, en 26 innings. La mayor parte del carrera'e del match de hoy fué producto de nueve errores cometidos.

Los Dodgers anotaron la carrera del empate en el noveno acto con dos outs, cuando Ernie Koy singleó y Pete Coscarat bateó de tubey. Después del noveno inning sólo un hombre llegó a tercera, Dick Bartell en el último, después de haber conectado un doblete. Por tanto publicamos sólo la anotación por entradas hasta el noveno inning.

Anotación por entradas

		C.	H.	E.
Brooklyn	000 314 001	9	16	3
Chicago	002 230 200	9	10	6

Baterías: Hamlin, Hutchinson, Tamulis y Hayworth y Todd; Whitehill, Higbe y Hartnett.

FESTEJARAN LOS DE LAS FUERZAS ARMADAS EL DIA 20 DE MAYO

Se conoce ya, de modo oficial, los clubs que jugarán el sábado, 20 de Mayo, un doble header gratis para el público, organizado por la Dirección General de Deportes.

En el primer juego, Marina contra Regimiento 8, Pinar del Río. Segundo juego, Policía Marítima contra Columbia. Es decir, a primera hora se enfrentarán los dos mejores conjuntos de la Liga Inter-Fuerzas Armadas, lo que garantiza para el público un choque sensacional, emocionante.

Estos dos juegos, gratis para el público, se celebrarán el sábado en el Stadium Cerveza Tropical, y es uno de los diversos espectáculos organizados por la DGND, como homenaje a la fecha patriótica y para solaz de los millares de simpatizadores de los deportes.

La pelota que se usará en estos dos desafíos es la oficial de campeonatos, Wilson 150 c. c.

ALGO IMPORTANTE SOBRE LA ESCUELA NACIONAL DE EDUCACION FISICA

Ciudad.
Muy señor mío:

Ruego a usted la publicación en ese periódico a su digna dirección, de las declaraciones siguientes:

PRIMERA: La dirección de la «Escuela Nacional de Educación Física» (entidad privada), ha presentado escrito ante la Comisión Nacional de Educación Física y de Deportes, solicitando su incorporación oficial a la misma, a los efectos de que la actuación docente de dicha Escuela, presente y futura, tenga el respaldo oficial de la aludida Comisión Nacional.

SEGUNDA: La Comisión Nacional de Educación Física y de Deportes, no ha resuelto aún, absolutamente nada, sobre la solicitud hecha por la dirección de la Escuela Nacional de Educación Física.

Con mis m;s sentidas gracias anticipadas, queda de usted, con la mayor consideración:

Raúl Argüelles.
Secretario de la Comisión Nacional de Educación Física y de Deportes.

Pistón define su situación como primer delantero del mundo ante un público que le aclamó. Ermúa hizo un juego co sagrador. Jugando Ituarte y Ugartechea lo más que de ellos podía esperarse, se quedaron en 28 tantos

Por ELADIO SECADES

El volumen abultado de la rivalidad no tiene un capítulo más bello ni más emocionante ni tampoco más elocuente que aquel que escribieron anoche en la cancha del Frontón Jai Alai los cuatro oficiales del heroico ejército del mimbre. Pistón debe estar convenciendo a los propios ituartistas de que el mejor delantero del mundo es aquél que sale a la cancha a dar ventajas en la zaga y que dándolas gana y pierde. Ved la historia de los últimos programas. Pistón con Uriona le ganó a Ituarte llevando éste al Kanguro Ermúa. Después se repitió el partido y la meta esperó al Sonámbulo y a Ermúa con los brazos abiertos y el rostro sonriendo. Pero ensayó la intendencia el cambio de zagueros y las crónicas de aquella función—todas las crónicas de aquella función—nos enseñan que no hubo lucha. El Artífice y el joven revesista que es la revelación de la zaga, le pusieron un apretado monopolio a una de las maniguetas de Restituto; y aquello no fué una pugna de cestas, sino una piñata con lluvia de caramelos y bombones al romperse la cazuela. Después Segundo y Ugartechea aporrearon al Divino y a Ecenarro y en el turno siguiente este partido, perdido por Ituarte, fué ganado con bastante facilidad por Pistón.

¿No puede proclamarse sin que la verdad provoque una reacción adversa que Pistón es el mejor delantero del cuadro y de paso el mejor del mundo? Si entonces era un pecado mortal formular ese juicio, ¿es que tampoco puede redactarse después del estelar inolvidable que se jugó anoche en el horno verde de la catedral de la pelota? Ayer cada pelotari hizo su mejor juego. Así la afición saboreó el regalo de una contienda que por sangrienta e interesante, puede enviarse a los archivos del Caserón como un modelo de pelota de calidad depurada.

Cualquiera de los dos vencidos que hubiese padecido la desdicha de presentar medio palmo por debajo de su mejor forma hubiera motivado que el color derrotado en vez de llegar a 28, enseñando los dientes afilados y amenazando hasta el último segundo con el empate trágico, no hubiese podido entrar en la pendiente empinada de la última decena. Partido fuerte, llevado a un tren alegre, peloteándose con coraje extraordinario cada pulgada de lona de la cartonera! Ugartechea hasta el último momento estuvo imponente y hasta el último momento al rebotear sacudió el proyectil, de los puntos de la costura a la última fibra de la maciza esfera. Ituarte, luchando como una fiera por su cartel, echando el amor propio íntegro por la punta de la cesta, acabó rezagado a doce cuadros y buscando la fruta con magnífico espíritu de pelea. No hay pretextos decorosos para atenuar la derrota, que ha sido honrosa, porque ha sido muy apretada.

Señores de la Sala: Pistón acaba de desvanecer todas las dudas. Pistón acaba de convencer a los que se negaban a aceptar su superioridad y hasta que el argumento de la rivalidad no ofrezca otros ángulos, habrá que reconocerle que es la primerísima figura de sus cuadros.

Hay una realidad que se va por encima de todos los apasionamientos y por encima de todos los fanatismos saludables para las taquillas del espectáculo. Los partidos que juega y gana Pistón, no los juega ningún otro delantero.

Pero si el triunfo de ayer es de un efecto decisivo para la posición de Pistón con respecto del público cubano, no lo es en menor escala para Ermúa, con respecto al deporte en todos los mercados donde se especula con el mimbre. Porque el Kanguro anoche se ha batido con Ugartechea y ha expuesto su clase frente a la clase de un zaguero muy grande y que está ahora en unas condiciones en que cuesta una enormidad ganarle un partido.

A Ituarte nadie puede pedirle más. Ituarte después de tantos años jugando y manteniendo su condición de estrella de primerísima magnitud, todavía es el contrario más peligroso de Pistón y todavía al menor parpadeo del Artífice, siente junto a sus talones la codicia y la grandeza de su oponente. Entrambos han provocado en la afición cubana un estado de opiniones encontradas y de pasiones encendidas; y el resultado ha sido que el jai alai en lo que a entusiasmo y a cantidad de público respecta, ha sido reintegrado al mismo nivel que vivía en las épocas en que la isla ejecutaba una danza de oro. Los partidos de Pistón contra Ituarte llenan el frontón. Lo llenan de un público que aplaude a rabiar, lo llenan de una muchedumbre que invade límites de alegría o de cólera exageradas, a la impresión del lance más insignificante.

Ituarte y Ugartechea arrancaron con una ventaja de cuatro tantos. ¡Cómo se soltaron los catedráticos! El pollo tierno estaba ahí, servido, dorado, riquísimo, en una bandejita de plata! Pero en seguida Pistón y Ermua inician la persecución. En Ermua con rapidez se forma un pelotari grande. Nadie puede calcular a dónde llegará. Ugartechea quiere pasar a Pistón con las cruzadas, pero Ermua está detrás del Artífice y entra de aire, afirma el proyectil y corriendo de atrás hacia adelante, con el revés como una bala vuelve a echar al rebote. Ermua tiene momentos en que se parece a Guillermo. Por la velocidad, por el ímpetu, por la decisión con que sale a buscar la pelota, sin esperar que la pelota le busque a él.

En pleno acercamiento, a dos tantos del empate, Ituarte entra fácil y todo el público acompaña el enceste a mansalva con un murmullo largo... Es que el Sonámbulo va a tirar uno de sus célebres remates, rápidos, fulminantes... Ituarte remata afuera, con toda su fuerza y con toda su alma, pero Pistón acepta el desafío, agarra, nadie sabe cómo, y con Ituarte inmovilizado en el medio, tira un contrarremate de dos paredes. Y a la agresión sucede la más fuerte y justa ovación del partido. Hay espectadores que se ponen de pie para batir las palmas. Otros en vez de aplaudir, gritan y Pistón tiene que saludar con la cesta.

Ituarte aventura otro remate, bien abierto, de dos paredes. Pistón corre y sacando la pelota cuando

SABADO Y DOMINGO: JUSTAS DE TIRO, HABANA-MIAMI-JACKSONVILLE

Serán esta tarde las grandes justas de track de los institutos

SPORTS — DIARIO DE LA MARINA — SPORTS

AÑO CVII — LA HABANA, JUEVES, 18 DE MAYO DE 1939 — PAGINA DIECISIETE

REPRESENTANTES DE TODOS LOS PLANTELES SERAN VISTOS HOY

Los atletas del Instituto de La Habana son favoritos para ganar los eventos anunciados

Hoy, jujeves a las 2:30 en punto de la tarde, darán comienzo los finales de las II Competencias Nacionales Inter-Institutos de Campo y Pista, convocadas por el Departamento de Educación Física del Instituto de la Habana, y auspiciadas por la Comisión Nacional de Educación Física y de Deportes.

El Stadium de la Universidad, servirá de escenario a este formidable evento deportivo, en el cual participarán representaciones de los Institutos de Artemisa, Víbora, Vedado, Habana, Santa Clara, Cienfuegos, Guantánamo y Morón, quienes han celebrado ya sus correspondientes eliminaciones provinciales y de zonas, de la República.

Haciendo un gran esfuerzo, este espectáculo será absolutamente gratis para el público, aunque los organizadores han tenido que desembolsar una buena cantidad de dinero para abonar los pasajes a los atletas del interior de la República, esperan que los estudiantes de todos los Institutos de la Habana, asistan a las mismas, ya que se ofrecerán verdaderos duelos en muchos de los eventos de que consta el programa.

El equipo del interior que más completo viene es el del Instituto de Cienfuegos, donde Sanjurjo es su máxima estrella, habiendo roto el record del triple salto por más de dos pies. Adalberto Rodríguez, la estrella de las «avispas» aunque su salto todavía no la llegado en los 6 pies, espera darle una buena batalla a Sanjurjo, quien ya ha brincado los 43 pies.

Otro de los duelos será entre Balmar del Instituto de la Habana y Octavio Martínez del Instituto de Cienfuegos en los 100 y 200 metros planos. Baltar ya ha impuesto una buena marca en ambos eventos, pero Martínez todavía no ha corrido contra buenos contrarios, y por ello que el tiempo no puede tenerse en consideración.

La Zona Central

El pasado domingo se celebraron en Santa Clara las eliminaciones correspondientes a la Zona Central, repitiendo el Instituto de Cienfuegos, el cual anotó 90 puntos contra su más cercano rival, que acumuló solamente 40.

Fué una verdadera lástima que el Instituto de Cárdenas no pudiera participar en estas eliminaciones, ya que se había inscrito, pues tenemos noticias, que aunque sus atletas no son estrellas nacionales, son muchachos que mucho prometen y merecían un «chance» para demostrar su valor.

Probabilidades de cada Instituto

Aunque es un poco difícil predecir el resultado final de estas competencias por desconocer las marcas impuestas en la provincia de Oriente, podemos adelantar, por los records impuestos por los discípulos de «Wato» Estévez y «Cappy» Cepeda, que las «avispas» será el equipo a derrotar. En las eliminaciones provinciales y de Zona, sus atletas han roto 13 records nacionales inter-institutos, lo que hace pensar que tienen un buen balanceado team.

Cienfuegos le sigue en el orden, mientras que Santa Clara, Vedado, Guantánamo, Manzanillo y Víbora, ocuparán los lugares subsiguientes.

Competencias menores de 16 años

Los «coaches» de los Institutos de La Habana y Vedado, han acordado celebrar unas competencias entre los menores de 16 años, discutiendo un trofeo donado por Luis Parga.

El programa consta de ocho eventos, los cuales serán intercalados en los eventos oficiales de las competencias nacionales de campo y pista, de manera que siempre habrá competencias de pista.

Los eventos para los menores de 16 años son: 50, 75, 150 y 500 metros planos, salto alto, lanzamiento del disco intercolástico, lanzamiento de la jabalina intercolástica y Relevo sueco de 50-50 100 y 300 metros planos.

Nombrados los Jueces de las II Competencias Nacionales Inter-Institutos de Campo y Pista

Los siguientes oficiales han sido nombrados para actuar en las competencias finales Inter-Institutos de Campo y Pista, que se celebrarán el jueves, día 18 a las 2:30 de la tarde.

Árbitro de Honor: Comandante Ramón Fonts.

Referee: Doctor Guillermo Baquero.

Chief-Judge: Ingeniero Rafael de Iglesias.

Jueces de Salida: Señor Raúl Argüelles.

Gobernador de Pista: Doctor René Couch.

Jueces de Llegada: Señores: Luis J. Martínez, José Argüelles, Rudy Acosta, Alberto García, Carlos Alfonso y doctor N. Camejo.

Cronometristas: Señores: Pablo Miguel Serrapiñana, Joaquín Valdés Oria, Jorge Armando Ruz y Pedro Legañoa.

Jueces de Saltos: Doctor Miguel Grau, Jefe, Manuel Suárez y Raúl Domínguez, Auxiliares.

Jueces de Lanzamientos: Freddie Lima, Jefe, Antonio Castañeda y Alfonso, auxiliares.

Alguacilo de Campo: Señor Salvador del Valle.

Anotador de Pista: Oscar Fornaris.

Anotador General: Señor Pedro Delgado.

Inspectores: Señores: Ingeniero Rafael de J. Iglesias, doctor René Couch, Raúl Argüelles, Orlando Alvarez Barquín.

PRACTICA EL «YARA» ESTA TARDE EN EL STADIUM DEL VEDADO

Esta tarde practica el club Yara en los terrenos del Vedado Tennis Club. Chicho Córdoba cita por este medio a todos los jugadores del equipo de base ball del Club Yara, que toman parte en el campeonato de la Liga Nacional de Amateurs, para que concurran esta tarde al stadium del Vedado Tennis Club.

GRAN TORNEO DE HAND BALL SE DARA EN EL CENTRO VASCO

Ayer tarde se cerraron las inscripciones para el campeonato intersocial del Centro Vasco correspondiente al año de 1939, y por la calidad de las parejas que van a intervenir en el mismo, se ve que la lucha por los trofeos del señor Azqueta ha de ser reñida y se verá jugar hand ball de categoría. Para la primera hay inscriptas las siguientes parejas: Aldama-Garciarena, Digón-Fournier, Garmendia-Mendizábal, Loidi-Wilfredo Benítez, Hermanos Fernández. Los campeones del año pasado Digón-Fournier tendrán que sostener duras batallas si quieren salir airosos este año ya que cuentan con contrarios de la talla de Wilfredo, Garciarena etc. En la segunda categoría se puede decir también que la lucha ha de ser muy igual, ya que todos son conocedores de la cancha y están en magníficas condiciones de entrenamiento. Los inscriptos para este campeonato en opción al trofeo del señor Zabaleta son: Lucumí-Benito, Julio-Angel, Manteca-Menéndez, Nardo-Choro, Piqueras-Florin, Gómez-Trilla y Fernández-Busto. El lunes 22 es cuando da principio el campeonato, jugándose tres partidos por noche, dos de segunda y uno de primera y empezando a las nueve de la noche Esa noche se hará entrega así mismo de las medallas de los ganadores de squash del Hispano del último campeonato. Los juegos serán en la hermosa cancha del Centro Vasco situada en Prado y la entrada absolutamente gratis.

DON LEON CRESPO DISCUTE A ANTONICO RUIZ LA PRIMACIA DE SER EL CABALLISTA MAS VIEJO EN ACTIVO ACTUALMENTE

Unos programas presentados por el hoy eminente letrado Enriquito Hernández Miyares ,revela lo mucho que ha cambiado la decoración en Oriental Park.—Sólo Jim Milton y el veterinario Dr. Ashe viven aún del gran elenco de celebridades que inauguró a Oriental Park en 1915.—La lista de tenedores de records despertará recuerdos a los fans veteranos

Por «SALVATOR»

Con motivo de la muerte de Frank January Bruen, el gran amigo de Joe Massaguer que lo precedió en el viaje hacia las sombras, me propuse examinar un programa antiguo para ver quiénes quedaban de la plana mayor de la primera temporada en Oriental Park, dirigiéndome por tal motivo al doctor Enrique Hernández Miyares, que se precia de conservar la documentación completa de «illo tempore», como señal evidente de que desde niño era persona de costumbres morigeradas.

Enriquito, como entonces se le conocía, y que venía a Oriental Park con su babucha blanca de niño de casa particular, se dedicó desde su llegada a coleccionar programas mientras los muchachos mayores se daban el pisto de jugarse pesitos a los caballos que lucieran más bonitos, pues en esa época todavía no había fructificado el gremio de los expertos, que hoy tanto abundan.

Esta precocidad ha servido para proporcionar al cronista dos programas antiguos, correspondiendo uno de ellos a un día vulgar, entre semanas, de la temporada inicial, y el otro a una magnífica fiesta de la Cruz Roja que se celebró en Oriental Park el 31 de enero de 1918, como si fuera ayer podemos decir, aunque los nacidos en ese fecha se disponen a votar en las próximas elecciones Constituyentes.

Y en seguida con los programas a la vista, observamos los estragos que ha hecho con su guadaña Papá Tiempo, cargando con la casi totalidad de la plana mayor, habiendo caído el fundador Harry D. Brown, el Secretario y Tesorero Charles Flynn, el Auditor Frank Bruen, los letrados Adolfo Nuño y Mario Díaz Irizar, y los cuatro Presidentes de Honor, Frank Steinhart, José Ramón Villalón, doctor Ricardo Dolz y Manuel María Coronado.

Supervivientes

Bajando a la oficialidad hípica, se ve que ha barrido también aquí la Parca, pues únicamente el Dr. Frederick Ashe se conserva en acción, haciéndole compañía al glorioso veterano de nuestras campañas hípicas, James F. Milton.

Stewards, Jueces de llegada, Secretario de las carreras, Pesador y hasta el simpático viejito Judge Lyles, han cruzado el charco.

Nada más melancólico y a la vez reconfortador para el espíritu que lanzar estas miradas retrospectivas, pues si bien observamos con pavor creciente el nombre de los desaparecidos, cada apellido no deja de traer algún recuerdo cuasi olvidado, envuelto en el sutil aroma de los años pasados; y también nos permite encontrar con satisfacción el nombre de diversos amigos queridos que han sobrevivido todas las tormentas.

El programa de 1918 contiene datos admirables, pues la invasión criolla en el deporte se había iniciado ya, lenta, pero constante.

Vieja aristocracia

Entre los tenedores de palcos, vemos a Luis Almagro que se divertía todavía mucho para sentirse revolucionario; Manolo Cadenas, que admiraba ya el pur sang sin resolverse a intervenir en activo; los hermanos René y Federico Morales, Pepito Martí, Berty Bustamante, Eugenio Silva, Eduardo Montalvo, Luis Menocal, Colás de Cárdenas, Frank Pla, Virgilio Rayneri, Johnny Rivera, Julito San Bartolomé, Sammy Tolon, Charley Berkowitz, Juanito Sabatés, Miguel Varona y tantos otros que han transferido sus actividades a la atmósfera más morigerada del Unión Club.

Vemos la primera carrera dedicada a ponies y montados por muchachos de menos de dieciséis años, y tropezamos en seguida con el nombre del querido amigo y tocayo Antonio Theus, que competía sobre Venado, July Sanguily, Pablito Vinent, Luisito Crucet, Víctor Manuel Cardenal, Luis Barraqué y varios más.

Entre los dueños locales de caballos se destacan dos veteranos que le daban un sello especial al deporte, Pepe D-Estrampes y Frank del Barrio.

Pero al lado de éstos también hemos encontrado en la lista programa de 1918, a Don León Crespo, como dueño de Unity, jaca de seis años, hijo de Galveston y Princess Noretti, adquirida en unión de la veloz Laura en transacción privada del gran Guy Bedwell.

«Está resistida»

Muchas son las personas que se quitan la edad, pero tratándose de reclamar la palma del Decanato, León Crespo se muestra intransitable, y le discute las primacías a Antoñico Ruiz, pues si éste tuvo caballos en el Hipódromo de Buena Vista en 1902, también los tuvo él.

Unicamente cede Don León cuando se habla del viejo Mike Daly, que encontramos en el programa de 1918 como dueño de Algardi, un hijo de Voorhees e Irama, que solía dar su fotutazo ocasional.

Mike Daly, que pasa de los ochenta años y aún monta sus caballos por la mañana, está en Oriental Park este verano con sus esperanza fundadas en Rouge Catalan, un antiguo saltador de obstáculos que está enseñando a correr en el llano. Muy posiblemente, si juzgamos por su actual fortaleza, puede Mike Daly romperle el record al viejo Cheek, que llegó a los cien años según las estadísticas no siempre fidedignas del turf.

No deseamos terminar esta crónica sin agregar a continuación un pequeño estado de los records de la pista en aquel entonces, lo que seguramente ha de traducirse en mil evocaciones gratas para el lector, como sus nombres lo han sido para este aún entusiasta miembro de la Vieja Guardia.

Distancia.—Ejemplar.	E.	P.	Fecha	Tiempo
2 Furlones.—Dental	2	109	Enero 4, 1916	22 1-5
3 Furlones.—Helmet-s Daughter	2	113	Enero 21, 1916	34 3-5
½ milla.—Ophelia W	2	112	Febrero 29, 1916	48 1-5
Sister Emblem	2	106	Marzo 7, 1916	48 1-5
5 Furlones.—Imperator	5	114	Enero 1, 1916	59 1-5
5½ Furlones.—J. B. Harrell	5	102	Enero 24, 1917	1.05 1-5
Imperator	4	111	Diciembre 28, 1916	1.11 3-5
6 Furlones.—Othello	5	111	Enero 11, 1916	1.11 3-5
Charmeuse	5	106	Enero 13, 1916	1.11 3-5
7 Furlones.—Wenonah	4	106	Enero 16, 1917	1.27
Pierrot	5	106	Enero 13, 1917	1.27
1 milla.—Alhena	5	106	Enero 26, 1917	1.38 4-5
Milla y 20.—Wenonah	4	99	Enero 23, 1917	1:40
Milla y 50.—Olga Star	7	106	Dic. 6, 1917	1.42 1-5
Milla y 16.—Jerry	4	97	Enero 21, 1917	1.44 4-5
Flying Feet	7	113	Dic. 24, 1915	1.53
Milla y Oct.—Billie Baker	6	106	Enero 22, 1916	1.53
Sun God	5	112	Enero 27, 1918	1.53
Milla y 3-16.—Zoroaster	9	109	Febrero 26, 1916	2.00 1-5
Milla y 1|4.—Scorpii	4	101	Enero 19, 1916	2.06 4-5

TOPICOS FUTBOLISTICOS

—Centro Gallego e Hispano «en la cuerda floja».
—Un programa de futbol gratis el sábado en La Polar.
—Ultimos acuerdos de la Federación de Futbol.

Por «PETER»

Los asturianos no juegan el domingo.

Les toca descansar; el domingo estarán en acción los Campeones Nacionales del Deportivo Centro Gallego contra el Deportivo Puentes Grandes, y también saldrán al field polarino, en el primer turno de los dos más importantes, Hispano e Iberia.

Más que jugar, el Hispano y el Centro Gallego van a caminar por la cuerda floja: tienen que hacerlo bien, porque si pestañean, perderán la posición que tienen. Muchos de los aficionados que van el domingo al futbol se creerán que van a un **skating**, pues lo harán en la esperanza de ver patinar a los Tigres y a los Alacranes.

La Juventud Progresista de Luyanó, la simpática sociedad que preside el tocayo Pedro Bonome García, nos invita a la fiesta bailable que en conmemoración de la fecha del 20 de Mayo, celebrará ese día, comenzando a las ocho de la noche.

Relación de los acuerdos adoptados por el Comité Directivo de la Federación de Futbol de la Habana en su sesión ordinaria, celebrada el día 16:

—Dar traslado a los clubs Seyca y Deportivo Puentes Grandes de las bajas cursadas por los jugadores de los respectivos clubs, señores Ubaldo Sambad y Bernardo Llerandi Domínguez, a los efectos de cumplimentar lo que señala el artículo 17 del Reglamento de la Federación de Futbol de la Habana.

—Se conoció una comunicación de Juventud Asturiana de fecha 13 de Mayo, en donde nos da cuenta de que retira de su lista de jugadores al señor Pedro Jorge Suárez, sustituyéndole con el jugador Manuel González García. Igualmente se conoció otra en idéntica forma, de fecha 12 de Mayo, del Club Deportivo Puentes Grandes, retirando de su lista de jugadores al señor José Martínez Martínez, sustituyéndole con el señor Fernando Blasco Abad.

—Se conoció la relación de árbitros que habrán de actuar el próximo domingo, día 21 de Mayo, en el Campo Polar, siendo éstos los siguientes: Para el partido de Seyca vs. Luyanó A. C., el señor Junquera, con Cabrera y Alfonso de jueces de línea; para el partido D. Hispano América vs. Iberia F. C., el señor Federico Guardia, con Montesinos y Mascaró de jueces de línea; y para el partido Deportivo Centro Gallego vs. D. Puentes Grandes, el señor José Dunjó, con Avelino y Naya de jueces de línea.

—Programa para el domingo, día 21 de Mayo, en el Campo Polar:
1:15—Luyanó A. C. vs. Seyca.
En opción al Campeonato Provincial de la Habana.
2:30—D. Hispano América vs. Iberia F. C.
4:00—D. Centro Gallego vs. D. Puentes Grandes.
Delegado Deportivo el señor Braulio Villar.

Resultado de los partidos celebrados el martes por la noche, en el Campo de Deportes de la Beneficencia:

Instituto de Marianao vs. Instituto del Vedado: 1 a 0.

Academia Soto vs. Unión 50: 0 a 0.

Como pueden apreciar nuestros lectores por los resultados de estos encuentros, es lógico que se den cuenta de la clase de juego que debe haberse desarrollado en ambos.

Los marianenses puede decirse, que ganaron por suerte, pues después de haber quedado empatados a cero con los vedadistas en el anterior match, el martes también estaba la pizarra en blanco hasta que faltando tres minutos para que se terminara el partido, surgió un corner y un defensa del Vedado cometió mano en el área de penalty, por lo cual se ejecutó el castigo que le produjo al Marianao su único goal. El tiro lo realizó Bebo.

Ahora por este triunfo sobre los vedadistas, el Marianao ha quedado empatado en segundo lugar con el Güines, y se trata de que ambos Institutos vayan al encuentro de desempate.

Posiblemente hasta fin de semana no podremos informar nada nuevo sobre este partido, aunque sí podemos decir que caso de llevarse a cabo este match se ofrecería el programa reforzado con otros dos buenos juegos entre clubs de la Liga Intercolegial, el próximo miércoles por la noche en la Beneficencia.

Nos parece innecesario tener que ser extensos con respecto al programa que se ha de presentar el próximo sábado por la tarde, en el Campo Cerveza Polar, absolutamente gratis, como parte de los festejos que se han preparado para celebrar la fecha del 20 de Mayo.

Como saben nuestros lectores, el cartel combinado para esta ocasión es de primera. Helo aquí:

2:30—Instituto de la Víbora vs. Escuela Técnica Industrial.
3:45—Academia Soto vs. Colegio de Belén.
5:00—Selección de los Institutos vs. Selección Intercolegial.

Cada uno de los encuentros tiene un interés especial. El match inicial, por ejemplo, tiene el incentivo de que además de que tendremos oportunidad de ver a los campeones de la Liga Inter-Institutos en acción, hemos de verlos contra un conjunto debutante como el de la Escuela Técnica, que ha ingresado en el futbol por instancias de la Dirección y bajo la instrucción de un entrenador de este organismo.

ENTRE CAZADORES

—Tiradas internacionales.
—Sábado y domingo en C.C.C.
—Dos magníficos trofeos.

Sábado y domingo habrá competencias de carácter internacional en el club de Cazadores del Cerro. Según nos dijo anoche Panchito Méndez Capote, vienen veintiún tiradores del Peckaway Skeet Club, de Miami, y seis del Jacksonville Gun Club.

Y esta vez las competencias han de resultar aún más reñidas que las anteriores, si es que nuestros tiradores conservan su forma de tiro demostrada en las últimas competencias. En pichón tenemos un gran chance, porque en las últimas cuatro competencias celebradas, los vencedores de las justas han ganado con score cerrado, y entre esos cuatro triunfadores, han matado 64 pájaros consecutivamente. Luego hay derecho a esperar algo del doctor Serafín Quesada, Elicin Argüelles, José María Cuervo y el doctor Arturo Ojeda.

En el tiro de skeet que es en el que los sueños son unos leones no debemos tomarles tanto como en otras ocasiones. El promedio de tirada es de más de 45. Ultimamente, el doctor Serafín Quesada hizo el primer score cerrado 50 de 50 y animado por esa performance uno de los peliculeros «famosos», doctor Jorge R. Muñiz, también en una práctica, hizo los 50 de 50.

El día 20, a las nueve de la mañana, se efectuará la tirada de pichón libre, en opción al premio del coronel Manuel López Migoya. Y por la tarde, a las cuatro una tirada de platillo, por el premio de Manuel García, Además,en la tirada de pichón de por la mañana, habrá un premio especial de Primitivo Suárez y Hno., para el tirador visitante que haga mejor score.

Y el día 21, por la mañana, se tira en skeet el premio del Alcalde de la Habana, que ya es clásico entre los tiradores de Miami y la Habana.

Además, el día 21, habrá competencias de revólver, rifle y pichón, pero ya éstas forman parte de la temporada.

Dos días de mucha animación en el Club de Cazadores del Cerro. Los más destacados tiradores harán acto de presencia.

Y la concurrencia perruna aumentará: además de Salchicha estarán Lugo y Negrito, el perrito del doctor Quesada, que ya ha sido presentado en sociedad.

SE INAUGURA EL MARTES LA JUSTA SINGLES DEL SQUASH DE LAS FEMINAS

El Martes 23 de Mayo a las nueve p. m., se inaugura el Campeonato de Squash Singles para Juniors de 1939, en la Cancha del «Miramar Yacht Club».

Participarán las representaciones del «Casino Español de la Habana» y las del «Miramar Yacht Club», que han inscripto las siguientes atletas: Martha Larrazábal, Mara Gil y María de los Angeles Hierro por el Casino Español y Teté Meso, Hilda Blanco, Blanca Bravo y Graciela Suárez de Bisbé por el «Miramar Yacht Club».

HABANA MADRID

Resultado de la función de ayer
Primer partido

	Tantos.
Severino y Navarrete, blancos ..	25
Girón y Abando, azules . . .	21

Ganador: blancos.

Primera quiniela

Ganador: Uria.

Segundo partido

Pedrito y Uria, blancos	25
Recalde y Rementería, azules ..	30

Ganador: azules.

Segunda quiniela

Ganador: Pedrito.

Tercer partido

Aguinaga-Cubota, blancos	22
Malluquiza y Buendía, azules ...	30

Ganador:: Azules.

Iturrino, Uría y Azpeitia tratarán de vencer a gran pareja en el "H.-Madrid"

Onaindía y Trecet en pos de triunfo sensacional. Aguinaga se medirá con Valenzuela en el último partido. Bien equilibrado el primero. Entusiasmo para la función de esta tarde

Otra vez habrá partido de pareja contra trio esta tarde en la Bombonera del Habana-Madrid. Encuentro de emoción y gran interés, como todos los que se han celebrado recientemente entre cinco notables atletas.

En esta ocasión será Onaindia el delantero de Trecet, en vez de Pedrito que ha venido luciendo sus habilidades en este tipo de competencia. Y los contrarios, Iturrino, Uria y Azpeitia, tres pelotaris de mucha experiencia y todos en plenitud de condiciones, de modo que habrá lucha reñida y espectacular en todo el viaje y peloteo de altura que resultará muy satisfactorio para los fanáticos que acudirán en gran cantidad a presenciar esta lucha de sensaciones.

Aguinaga y Malluquiza mayor se enfrentarán con Valenzuela y Buendía en el match de fin de fiesta. La pareja azul es ampliamente conocedora de la cancha de la Bombonera, en la cual ha rendido labores notables en otras temporadas. Y volverá a probar una vez más su clase. Pero tanto «Quique» como Julio tendrán que cuidarse mucho, porque es bien sabido que Aguinaga es trabajador y cuenta con un toque violento y que Malluquiza es también pelotari amigo de luchar hasta el fin por lograr la victoria.

A primera hora, Salvador y Navarrete se medirán con Girón y Escar

Programa de la función de esta tarde a las tres en punto

Primer partido a 25 tantos

Salvador y Navarrete blancos contra Girón y Escarza, azules. A sacar los primeros del catorce y los segundos del catorce y medio.

Primera quiniela a 6 tantos

Salvador, Girón. Escarza, Trecet, Azpeitia y Uria.

Segundo partido a 30 tantos

Onaindia y Trecet, blancos, contra Iturrino, Uria y Azpeitia, azules. A sacar ambos del cuadro catorce y medio.

Segunda quiniela a 6 tantos

Iturrino. Onaindia, Valenzuela, Buendía, Malluquiza mayor y Aguinaga.

Tercer partido a 30 tantos

Aguinaga y Malluquiza mayor, blancos, contra Valenzuela y Buendía azules. A sacar ambos del cuadro catorce y medio.

DERROTO EL NEW YORK GIGANTES AL SAN LUIS: 9X5

Dos innings grandes fueron lo suficiente para que los boys de Terry vencieran

SAN LUIS, mayo 17. (AP.)—Los Gigantes del New York tuvieron dos innings grandes hoy, para vencer a los Cardenales del San Luis, 9 a 5, y empatar su serie. Tres singles y el sexto jonrón de Ott en la temporada, con dos en bases, les dieron a los Gigantes las cuatro primeras carreras en el cuarto, y anotaron tres en el noveno cuando con las bases llenas Jojo Moore fué pasado, forzando una, y Demaree singleó, empujando otras dos.

Johnny Mize disparó su séptimo jonrón de la season, con uno en base, en el rally de cuatro carreras de los Cardenales, en el séptimo. Mize también empujó una carrera con un doblete, en el primero.

Ahora damos el score:

NEW YORK GIGANTES

	V.	C.	H.	O.	A.	E.
Kampouris, 3b	3	2	1	1	0	0
Jurges, ss	4	3	2	0	5	0
Danning, c	4	1	3	4	0	0
Ott, rf	4	2	1	1	0	0
Bonura, 1b	5	0	0	7	0	0
J. Moore, lf	4	0	1	2	0	0
Demaree, cf	4	1	1	7	0	1
Whitehead, 2b	5	0	1	5	0	0
Schumacher, p	3	0	2	0	2	0
Lohrman, p	0	0	0	0	0	0
Coffman, p	1	0	0	0	0	0
Totales:	37	9	12	27	7	1

SAN LUIS CARDENALES

	V.	C.	H.	O.	A.	E.
J. Brown, ss	4	1	1	2	4	0
S. Martin, 2b	5	0	0	3	5	0
J. Martin, cf	3	1	1	1	0	0
Medwick, lf	5	0	0	2	0	0
Mize, 1b	4	1	3	10	0	1
Slaughter, rf	4	1	1	2	0	0
Gutteridge, 2b	5	1	2	0	1	0
Owen, c	3	0	1	7	1	0
Weiland, p	1	0	0	0	0	0
Shoun, p	1	0	0	0	0	0
King (1)	0	0	0	0	0	0
McGee, p	0	0	0	0	0	0
Padgett (2)	1	0	0	0	0	0
Cooper, p	0	0	0	0	1	0
Totales:	36	5	9	27	12	1

(1)—Bateó por Shoun en el 6o.
(2)—Bateó por McGee en el 7o.

Anotación por entradas:

New York	000 411 003—9
San Luis	100 000 400—5

Sumario:

Empujadores: Mize, 3; Danning 2; Ott, 3; Whitehead, Owen, Demaree, 2; J. Moore. Two base: Mize, Danning, Whitehead, Gutteridge. Home runs: Ott, Mize. Bases robadas: Gutteridge. Danning. Sacrifices: Jurges, Danning. Quedados en bases: San Luis, 11; New York 8. Bases por bolas: Schumacher, 7; Shoun, 2; Cooper, 3. Struck outs: Schumacher, 3; Weiland, 1; McGee. 1; Shoun, 3; Cooper, 2. Hits: a Schumacher. 7 en 6 y un tercio innings; a Lohrman, 2 en 0; a Coffman, 0 en 2 y dos tercios; a Weiland. 5 en 3 (no hizo ningún out en el cuarto); a Shoun. 5 en 3; a McGee. 1 en 1; a Cooper, 1 en 2. Wild pitch: Shoun. Ganó Schumacher. Perdió Weiland. Umpires: Magerkurth, Stark y Stewart. Tiempo: 2.34. Concurrencia 4.207 personas.

SEPTIMO TRIUNFO SE ANOTO EL NEW YORK YANKEES: 4X3

Monte Pearson limitó al San Luis Borwns a 4 hits y se apuntó su cuarta victoria

NEW YORK, mayo 17. (AP.)—Los Yankees del New York aumentaron a siete el número de triunfos consecutivos, derrotando a los Browns del San Luis, por score de 4 a 3. Monte Pearson, que sólo permitió cuatro hits, se anotó su cuarto triunfo.

Kennedy, haciendo su primera salida por los Browns después de haber sido cambiado del Detroit al San Luis, pitcheó un buen juego, que fué perdido por un error del short stop Berardino, en el quinto acto. Tommy Henrich jonroneó en el primer inning, sin hombres en bases, y anotó la decisiva en el quinto.

Véase el score:

SAN LUIS BROWNS

	V.	C.	H.	O.	A.	E.
Almada, cf	4	2	2	1	0	0
Hoag, lf	3	0	2	2	0	0
McQuinn, 1b	3	0	0	7	0	0
Mazzera, rf	4	0	0	3	0	0
Clift, 3b	3	0	0	6	1	0
Glenn, c	2	0	0	3	1	0
Berardino, 2b	2	0	0	2	4	1
Thompson (1)	1	0	0	0	0	0
Heffner, ss	3	0	0	0	3	0
Sullivan (2)	1	0	0	0	0	0
Kennedy, p	2	1	0	0	2	0
Marcum (3)	1	0	0	0	0	0
Totales:	29	3	4	24	11	1

(1)—Bateó por Berardino en el 9o.
(2)—Bateó por Heffner en el 9o.
(3)—Bateó por Kennedy en el 9o.

NEW YORK YANKEES

	V.	C.	H.	O.	A.	E.
Crosetti, ss	4	0	0	2	0	0
Rolfe, 3b	4	0	1	0	3	0
Henrich, cf	3	2	1	3	0	0
Selkirk, rf	3	0	0	2	0	0
Keller, lf	3	0	2	2	0	0
Gordon, 2b	4	0	1	1	4	1
Rosar, c	4	1	1	7	2	0
Dahlgreen, 1b	4	1	2	8	2	0
Pearson, p	4	0	1	2	2	0
Totales:	33	4	9	27	13	1

Anotación por entradas:

San Luis	102 000 000—3
New York	120 010 00x—4

Sumario:

Empujadores: Hoag, 3; Henrich, B. Dahlgren, Pearson. Two base: Almada, Hoag, 2; Rolfe, Dahlgren. Three base: Dahlgren. Home run: Henrich. Sacrifice: Berardino. Double play: Gordon a Crosetti. Quedados en bases: New York, 8; San Luis, 6. Bases por bolas: Pearson, 6; Kennedy, 3. Strike outs: Pearson, 7; Kennedy, 2. Umpires: Quinn, Grieve y McGowan. Tiempo: 1:58. Concurrencia: 7,576 espectadores.

TAN FRESCOS COMO LA BRISA DEL MAR
son los afamados trajes

PALM BEACH
$18.00

Si usted quiere vestir con elegancia y al mismo tiempo huir de los rigores del calor, visítenos hoy mismo para probar los afamados trajes PALM BEACH. Tenemos un surtido completo, del cual podrá usted escoger los que más le gusten.

También tenemos a la venta los elegantes y cómodos smokings al precio módico de $13.50; pantalones de etiqueta a $7.50, y un surtido completo de corbatas PALM BEACH, a $1.00.

TAILORED BY GOODALL
Palm Beach
FROM THE GENUINE CLOTH

LA MODA AMERICANA
The Chas. Berkowitz Store
SAN RAFAEL 200-208, esq. a Amistad. HABANA.

INAUGURARAN ESTA NOCHE EL CAMPEONATO DE LUCHA LIBRE AMATEUR EN LA ARENA CRISTAL; LO DISCUTEN TRES SOCIEDADES

Centro de Dependientes, Club Atlético de Cuba y Gran Athletic Club se disputarán los honores de la Copa que regala la Dirección General Nacional de Deportes. Ocho encuentros

Esta noche será inaugurado el campeonato de lucha libre amateur en el ring de la Arena Cerveza Cristal, justa en la que están interesadas tres sociedades que siempre han rendido gran pleitesía al deporte del colchón, y que por lo mismo, se disputan con gran entusiasmo el cetro de este sport, tan maltratado por los pancracistas.

El Centro de Dependientes, con un grupo de muchachos que está preparados por el veterano Benjamín González, se dispone a demostrar el adelanto de sus alumnos. Y nos ha anunciado también, que para ganar el campeonato hay que vencer a sus atletas, y éstos según él, no son tan fáciles de conquistar.

El gran Athletic Club, la sociedad deportiva que tiene como gran inspirador a Gilberto Becerra, también aspira al campeonato. Becerra es el coach, y lleva más de un año con sus muchachos, algunos de los cuales, empleando un término deportivo populachero, están que cortan.

Y el Club Atlético de Cuba, el Glorioso Araranjado, al frente de Ricardo Parraños, el popular «Trambús», tiene inscripto un cuadro con el que, como ya dijimos, «piensan robar». Parraños ya sabe hasta los puntos que va a ganar, pero en esas cuentas puede que se haya equivocado, al decir de lo que opinan Becerra y González.

El programa inicial constará de ocho encuentros, pero además, se preparan tres suplentes, por si falla alguna. Pues es intención de la Asesoría de Boxeo y Luchas, que en cada programa haya ese número de luchas, es decir, ocho.

El programa es el siguiente:

Primera lucha, 108 libras:: Ricardo Otero García y Sotero Fundora, ambos del Centro de Dependientes.

Segunda lucha: 115 libras: Rogelio Martínez Masen y Francisco Martí Vázquez, ambos atletas libres.

Cuarta lucha: 130 libras:: Raúl Loret de Mola, Gran Athletic Club., contra Oscar Pedreira Anglés, Centro Depenpendientes.

Quinta lucha: 125 libras: José A. Duarte, Centro Dependientes, contra Marino Valdés del Gran Athletic C.

Sexta lucha: 155 libras: Roger Bombalier del Club Atlético de Cuba contra Jorge Pita Suárez, del Gran Athletic Club.

Séptima lucha: 145 libras; Jesús Burés Polo, Club Atlético de Cuba, contra Marcelo Rodríguez, Centro de Dependientes.

Octava lucha: 145 libras: Andrés Becker Heilo, Centro de Dependientes contra Félix Rodríguez Ochoa Club Atlético de Cuba.

Las peleas suplentes son tres:

Luis Baldeiro Solar, (Dependientes) y Alberto Crespo Infanta, Athletic Club) 165 libras.

José Doiros López, (Dependientes) vs. Rolando Amoros, libres, 130. Gabriel J. Núñez Athletic Club vs. Joaquín Sarría, Club Atlético.

NOTA: Se les recuerda a los luchadores que tienen que estar en la Arena a las ocho. Y que hoy jueves, antes de las doce, tienen que pesarse se en la Asesoría de Boxeo y Luchas en el Palacio de los Deportes.

Precios: Ring: 0.60, Preferencia: 0.40. Gradas: 0.10.

PASAN LOS ROJOS DEL CIN

EL GATO NEGRO
CACHEIRO Y HERMANO

$70,000 distribuyó *EL GATO NEGRO*.- El arañazo fué con el *GORDO*: *8179, en $70,000*

Con este *PREMIO GRANDE* vendido por EL GATO NEGRO, se favorecieron muchos clientes

Y PARA SATISFACCION DE TODOS, EXHIBIMOS LA FACTURA OFICIAL DE LA RENTA.

Para el próximo sorteo del día 24, EL GATO NEGRO promete otro de sus rotundos aciertos.—Aproveche nuestra oferta. Al precio de $16.00 servimos a toda la Isla y damos COTIZACION ESPECIAL a revendedores de toda la República. Pregunten. Telégrafo, Cacheiro. Apartado 424.

BOLETOS de Beneficencia para los Sorteos diarios, tenemos en todas CANTIDADES

ORO:
Operamos en todas cantidades.
Pagamos el mejor precio.
Consúltenos.

GALIANO Y ZANJA.—M-4289.
Obispo y Aguiar. —Telf. M-9017.
Obispo 307.—Telfs. A-7780, A-9...

REPUBLICA DE CUBA

SECRETARIA DE HACIENDA

DIRECCION GENERAL DE LA LOTERIA NACIONAL

Lista de los números premiados en el Sorteo No. 1153 ordinario, celebrado en la Habana el día 17 de Mayo de 1939.

NUMEROS	PESOS
DECENA	
10.	— 70
16.	— 70
19.	— 70
43.	— 70
56.	— 70
67.	— 70
96.	— 70
CENTENA	
111.	— 70
139.	— 70
150.	— 70
182.	— 70
191.	—100
194.	—500
201.	— 70
214.	— 70
230.	— 70
233.	— 70
253.	— 70
258.	— 70
260.	— 70
275.	— 70
294.	— 70
315.	— 70
316.	— 70
341.	— 70
348.	— 70
378.	— 70
391.	—100
394.	— 70
406.	— 70
414.	— 70
440.	— 70
441.	— 70
465.	— 70
476.	— 70
488.	— 70
507.	— 70
525.	— 70
535.	— 70
536.	— 70
563.	— 70
567.	— 70
620.	— 70
683.	— 70
726.	— 70
729.	— 70
730.	— 70
817.	— 70
828.	— 70
862.	— 70
865.	— 70
887.	— 70
922.	— 70
936.	— 70
938.	— 70
939.	— 70
962.	— 70
973.	— 70
978.	— 70
984.	— 70
986.	— 70
MIL	
1002.	— 70
1006.	— 70
1026.	— 70
1027.	— 70
1030.	— 70
1040.	— 70
1051.	— 70
1078.	— 70
1081.	— 70
1100.	— 70
1126.	— 70
1143.	— 70
1171.	— 70
1190.	— 70
1241.	— 70
1244.	— 70
1286.	— 70
1290.	— 70
1313.	— 70
1333.	— 70
1341.	— 70
1353.	— 70
1403.	— 70
1409.	— 70
1417.	— 70
1420.	— 70
1440.	— 70
1470.	— 70
1481.	— 70
1511.	— 70
1513.	— 70
1532.	— 70
1583.	— 70
1586.	— 70
1601.	— 70
1635.	— 70
1644.	— 70
1653.	— 70
1660.	— 70
1677.	— 70
1692.	— 70
1706.	— 70
1708.	— 70
1712.	— 70
1723.	— 70
1727.	— 70
1728.	— 70
1764.	— 70
1767.	— 70
1781.	— 70
1786.	— 70
1822.	— 70
1896.	— 70
1961.	— 70
1974.	— 70
1978.	— 70
DOS MIL	
2027.	— 70
2036.	— 70
2055.	— 70
2058.	— 70
2066.	— 70
2138.	— 70
2187.	— 70
2190.	— 70
2229.	— 70
2239.	— 70
2247.	— 70
2249.	— 70
2272.	— 70
2278.	— 70
2288.	— 70
2291.	— 70
2325.	— 70
2326.	— 70
2330.	— 70
2359.	— 70
2367.	— 70
2368.	—500
2369.	— 70
2370.	— 70
2402.	— 70
2406.	— 70
2407.	— 70
2419.	— 70
2469.	— 70
2480.	— 70
2483.	— 70
2536.	— 70
2551.	— 70
2594.	— 70
2618.	— 70
2623.	— 70
2632.	—100
2650.	— 70
2651.	— 70
2664.	— 70
2677.	— 70
2696.	— 70
2704.	— 70
2728.	— 70
2729.	— 70
2738.	— 70
2757.	— 70
2762.	— 70
2775.	— 70
2783.	— 70
2806.	— 70
2840.	— 70
2846.	— 70
2887.	— 70
2897.	— 70
2908.	— 70
2919.	— 70
2960.	— 70
2975.	— 70
2982.	— 70
2997.	— 70
TRES MIL	
3039.	— 70
3061.	— 70
3071.	— 70
3089.	— 70
3103.	— 70
3120.	— 70
3198.	— 70
3213.	— 70
3235.	— 70
3239.	— 70
3261.	— 70
3263.	— 70
3264.	— 70
3284.	— 70
3299.	— 70
3324.	— 70
3333.	— 70
3350.	— 70
3400.	— 70
3404.	— 70
3406.	— 70
3413.	—100
3415.	— 70
3444.	— 70
3451.	— 70
3539.	— 70
3557.	— 70
3558.	— 70
3584.	— 70
3596.	— 70
3622.	— 70
3628.	— 70
3616.	— 70
3662.	— 70
3686.	— 70
3708.	— 70
3711.	— 70
3716.	— 70
3731.	— 70
3742.	— 70
3751.	— 70
3773.	— 70
3806.	— 70
3810.	— 70
3819.	**—500**
3829.	— 70
3856.	— 70
3895.	— 70
3948.	—100
3952.	— 70
3970.	— 70
CUATRO MIL	
4001.	— 70
4016.	— 70
4038.	— 70
4042.	— 70
4044.	— 70
4046.	— 70
4052.	— 70
4056.	— 70
4074.	— 70
4094.	— 70
4121.	— 70
4188.	— 70
4190.	— 70
4230.	— 70
4251.	— 70
4269.	— 70
4296.	— 70
4302.	— 70
4311.	— 70
4332.	— 70
4338.	— 70
4346.	— 70
4358.	— 70
4375.	— 70
4391.	— 70
4414.	— 70
4458.	— 70
4461.	— 70
4483.	— 70
4497.	— 70
4505.	— 70
4507.	— 70
4539.	— 70
4591.	— 70
4614.	— 70
4629.	— 70
4642.	— 70
4664.	— 70
4677.	— 70
4678.	— 70
4731.	— 70
4766.	— 70
4789.	— 70
4800.	— 70
4809.	— 70
4843.	— 70
4863.	— 70
4873.	— 70
4878.	— 70
4904.	— 70
4911.	— 70
4929.	— 70
4947.	— 70
4948.	— 70
4984.	— 70
4995.	— 70
CINCO MIL	
5016.	— 70
5034.	— 70
5041.	— 70
5051.	— 70
5056.	— 70
5057.	— 70
5062.	— 70
5069.	—100
5085.	— 70
5154.	— 70
5155.	— 70
5168.	—100
5175.	— 70
5182.	— 70
5183.	— 70
5191.	— 70
5211.	— 70
5216.	— 70
5220.	— 70
5222.	— 70
5237.	— 70
5260.	— 70
5272.	— 70
5292.	— 70
5306.	— 70
5317.	— 70
5359.	— 70
5361.	— 70
5367.	— 70
5406.	— 70
5427.	— 70
5429.	— 70
5454.	— 70
5463.	—100
5482.	— 70
5502.	— 70
5512.	— 70
5528.	— 70
5533.	— 70
5560.	— 70
5568.	— 70
5572.	— 70
5594.	— 70
5599.	— 70
5610.	— 70
5615.	— 70
5632.	— 70
5653.	— 70
5738.	— 70
5743.	— 70
5750.	— 70
5764.	— 70
5781.	— 70
5823.	— 70
5845.	— 70
5894.	— 70
5924.	— 70
5934.	— 70
5942.	— 70
5958.	— 70
5959.	— 70
5976.	— 70
SEIS MIL	
6007.	— 70
6029.	— 70
6037.	— 70
6069.	— 70
6071.	— 70
6094.	— 70
6105.	— 70
6114.	— 70
6161.	— 70
6198.	— 70
6215.	— 70
6233.	— 70
6259.	— 70
6264.	— 70
6268.	— 70
6287.	— 70
6289.	— 70
6317.	— 70
6333.	— 70
6364.	— 70
6371.	—100
6395.	**—500**
6396.	— 70
6400.	— 70
6410.	— 70
6460.	— 70
6473.	— 70
6497.	— 70
6517.	— 70
6549.	— 70
6559.	— 70
6561.	— 70
6566.	— 70
6572.	— 70
6581.	— 70
6610.	— 70
6612.	— 70
6620.	— 70
6628.	— 70
6639.	— 70
6652.	— 70
6658.	— 70
6659.	— 70
6668.	— 70
6673.	— 70
6711.	— 70
6721.	— 70
6745.	— 70
6762.	— 70
6788.	— 70
6796.	— 70
6807.	— 70
6815.	— 70
6822.	— 70
6833.	— 70
6859.	— 70
6847.	— 70
6897.	— 70
6907.	— 70
6917.	— 70
6945.	— 70
6951.	— 70
6988.	— 70
6997.	— 70
SIETE MIL	
7025.	— 70
7043.	— 70
7047.	— 70
7052.	— 70
7074.	— 70
7100.	— 70
7111.	— 70
7151.	— 70
7161.	— 70
7167.	— 70
7177.	— 70
7190.	— 70
7200.	— 70
7207.	— 70
7214.	— 70
7240.	— 70
7249.	— 70
7269.	— 70
7272.	— 70
7290.	— 70
7313.	— 70
7336.	— 70
7342.	— 70
7354.	— 70
7389.	— 70
7429.	— 70
7436.	— 70
7450.	— 70
7456.	— 70
7478.	— 70
7533.	— 70
7559.	— 70
7571.	— 70
7610.	— 70
7617.	— 70
7628.	— 70
7637.	— 70
7718.	— 70
7730.	— 70
7762.	—100
7777.	— 70
7796.	— 70
7806.	— 70
7810.	**—500**
7849.	— 70
7854.	— 70
7857.	— 70
7870.	— 70
7875.	— 70
7876.	— 70
7915.	— 70
7918.	— 70
7922.	— 70
7933.	— 70
7944.	— 70
7972.	— 70
7989.	— 70
OCHO MIL	
8002.	— 70
8024.	— 70
8063.	— 70
8101.	— 70
8101.	c.— 70
8102.	c.— 70
8103.	c.— 70
8104.	c.— 70
8105.	c.— 70
8106.	c.— 70
8107.	c.— 70
8108.	c.— 70
8109.	c.— 70
8110.	c.— 70
8111.	c.— 70
8112.	c.— 70
8113.	c.— 70
8114.	c.— 70
8115.	— 70
8115.	c.— 70
8116.	c.— 70
8117.	c.— 70
8118.	c.— 70
8119.	c.— 70
8120.	c.— 70
8121.	c.— 70
8122.	c.— 70
8123.	c.— 70
8124.	— 70
8124.	c.— 70
8125.	c.— 70
8126.	c.— 70
8127.	c.— 70
8128.	— 70
8128.	c.— 70
8129.	c.— 70
8130.	c.— 70
8131.	c.— 70
8132.	c.— 70
8133.	c.— 70
8134.	c.— 70
8135.	c.— 70
8136.	c.— 70
8137.	c.— 70
8138.	c.— 70
8139.	c.— 70
8140.	c.— 70
8141.	c.— 70
8142.	c.— 70
8143.	c.— 70
8144.	c.— 70
8145.	c.— 70
8146.	c.— 70
8147.	c.— 70
8148.	c.— 70
8149.	c.— 70
8150.	c.— 70
8151.	c.— 70
8152.	c.— 70
8153.	c.— 70
8154.	c.— 70
8155.	c.— 70
8156.	c.— 70
8157.	c.— 70
8158.	c.— 70
8159.	c.— 70
8160.	c.— 70
8161.	c.— 70
8162.	c.— 70
8163.	c.— 70
8164.	c.— 70
8165.	c.— 70
8166.	c.— 70
8167.	c.— 70
8168.	c.— 70
8169.	c.— 70
8170.	c.— 70
8171.	c.— 70
8172.	c.— 70
8173.	c.— 70
8174.	c.— 70
8175.	c.— 70
8176.	c.— 70
8177.	c.— 70
8178.	c.— 70
8178.	**a. 500**
8179.	**70,000**
8180.	**p. 500**
8180.	c.— 70
8181.	c.— 70
8182.	c.— 70
8183.	c.— 70
8184.	c.— 70
8185.	c.— 70
8186.	c.— 70
8187.	c.— 70
8188.	c.— 70
8189.	c.— 70
8190.	c.— 70
8191.	c.— 70
8192.	c.— 70
8193.	c.— 70
8194.	c.— 70
8195.	c.— 70
8196.	c.— 70
8197.	— 70
8197.	c.— 70
8198.	c.— 70
8199.	c.— 70
8200.	c.— 70
8234.	— 70
8250.	— 70
8266.	— 70
8271.	**—500**
8279.	—100
8289.	— 70
8297.	— 70
8300.	— 70
8303.	— 70
8315.	— 70
8321.	— 70
8351.	— 70
8365.	— 70
8396.	— 70
8448.	— 70
8474.	— 70
8519.	— 70
8535.	—100
8541.	— 70
8551.	—100
8568.	— 70
8569.	— 70
8572.	— 70
8594.	— 70
8620.	— 70
8645.	— 70
8659.	—100
8664.	— 70
8804.	—100
8806.	— 70
8808.	— 70
8838.	— 70
8845.	— 70
8871.	— 70
8878.	— 70
8907.	— 70
8908.	— 70
8919.	— 70
8963.	— 70
8969.	— 70
8975.	— 70
8987.	— 70
8999.	— 70
NUEVE MIL	
9033.	— 70
9038.	— 70
9044.	— 70
9085.	— 70
9088.	— 70
9103.	— 70
9143.	— 70
9157.	— 70
9165.	— 70
9168.	— 70
9212.	— 70
9215.	— 70
9272.	— 70
9281.	— 70
9289.	— 70
9306.	— 70
9312.	— 70
9315.	— 70
9329.	— 70
9343.	**—500**
9345.	— 70
9374.	— 70
9377.	— 70
9383.	— 70
9386.	— 70
9392.	— 70
9401.	—100
9418.	— 70
9426.	— 70
9441.	— 70
9449.	— 70
9451.	— 70
9457.	— 70
9483.	— 70
9505.	— 70
9555.	— 70
9586.	— 70
9609.	— 70
9627.	— 70
9630.	— 70
9647.	— 70
9649.	— 70
9654.	— 70
9664.	— 70
9669.	— 70
9711.	— 70
9715.	— 70
9773.	— 70
9788.	— 70
9800.	— 70
9865.	— 70
9878.	— 70
9904.	— 70
9909.	— 70
9910.	— 70
9922.	— 70
9974.	— 70
9976.	— 70
9990.	—100
9992.	— 70
9996.	— 70
DIEZ MIL	
10003.	— 70
10050.	— 70
10142.	— 70
10171.	— 70
10183.	— 70
10197.	— 70
10201.	— 70
10238.	— 70
10239.	— 70
10250.	—100
10259.	— 70
10262.	— 70
10271.	— 70
10308.	— 70
10309.	— 70
10315.	— 70
10324.	— 70
10329.	— 70
10365.	— 70
10394.	— 70
10397.	— 70
10399.	— 70
10406.	— 70
10442.	— 70
10502.	— 70
10524.	— 70
10562.	— 70
10593.	— 70
10597.	— 70
10600.	— 70
10606.	— 70
10618.	— 70
10629.	— 70
10632.	— 70
10665.	— 70
10675.	— 70
10696.	— 70
10701.	— 70
10722.	— 70
10737.	— 70
10756.	— 70
10768.	— 70
10788.	— 70
10823.	— 70
10825.	— 70
10858.	— 70
10882.	— 70
10898.	— 70
10901.	—100
10933.	— 70
10935.	— 70
10971.	— 70
10973.	— 70
10986.	— 70
10995.	— 70
10997.	— 70
ONCE MIL	
11010.	— 70
11043.	— 70
11046.	— 70
11062.	— 70
11072.	— 70
11083.	— 70
11101.	— 70
11109.	— 70
11112.	— 70
11127.	— 70
11134.	— 70
11140.	— 70
11148.	— 70
11155.	— 70
11156.	— 70
11178.	— 70
11179.	— 70
11190.	— 70
11210.	— 70
11215.	— 70
11223.	— 70
11226.	— 70
11227.	— 70
11236.	— 70
11237.	— 70
11239.	— 70
11242.	—100
11264.	— 70
11275.	— 70
11306.	— 70
11309.	— 70
11325.	— 70
11327.	— 70
11341.	— 70
11347.	— 70
11401.	— 70
11402.	— 70
11419.	— 70
11429.	— 70
11430.	— 70
11449.	— 70
11457	— 70
11480.	— 70
11493.	— 70
11499.	— 70
11506.	— 70
11530.	— 70
11531.	— 70
11550.	— 70
11577.	— 70
11582.	— 70
11602.	— 70
11652.	— 70
11672.	— 70
11674.	— 70
11676.	— 70
11705.	— 70
11731.	— 70
11739.	— 70
11751.	— 70
11778.	— 70
11801.	c.— 70
11802.	c.— 70
11803.	c.— 70
11804.	c.— 70
11805.	— 70
11805.	c.— 70
11806.	c.— 70
11807.	c.— 70
11808.	c.— 70
11809.	c.— 70
11810.	— 70
11810.	c.— 70
11811.	c.— 70
11812.	c.— 70
11813.	c.— 70
11814.	c.— 70
11815.	c.— 70
11816.	c.— 70
11817.	c.— 70
11818.	c.— 70
11819.	c.— 70
11820.	c.— 70
11821.	c.— 70
11822.	c.— 70
11823.	c.— 70
11823.	**a. 220**
11824.	**5,000**
11825.	**p. 220**
11825.	c.— 70
11826.	c.— 70
11827.	c.— 70
11828.	c.— 70
11829.	c.— 70
11830.	c.— 70
11831.	c.— 70
11832.	c.— 70
11833.	c.— 70
11834.	c.— 70
11835.	c.— 70
11836.	— 70
11836.	c.— 70
11837.	c.— 70
11838.	c.— 70
11839.	c.— 70
11840.	c.— 70
11841.	c.— 70
11842.	c.— 70
11843.	c.— 70
11844.	c.— 70
11845.	c.— 70
11846.	c.— 70
11847.	c.— 70
11848.	c.— 70
11849.	c.— 70
11850.	c.— 70
11851.	c.— 70
11852.	c.— 70
11853.	c.— 70
11854.	c.— 70
11855.	c.— 70
11856.	c.— 70
11857.	c.— 70
11858.	c.— 70
11859.	c.— 70
11860.	c.— 70
11861.	c.— 70
11862.	c.— 70
11863.	— 70
11863.	c.— 70
11864.	c.— 70
11865.	c.— 70
11866.	c.— 70
11867.	— 70
11867.	c.— 70
11868.	c.— 70
11869.	c.— 70
11870.	c.— 70
11871.	c.— 70
11872.	c.— 70
11873.	c.— 70
11874.	c.— 70
11875.	c.— 70
11876.	c.— 70
11877.	c.— 70
11878.	c.— 70
11879.	c.— 70
11880.	c.— 70
11881.	c.— 70
11882.	c.— 70
11883.	c.— 70
11884.	c.— 70
11885.	c.— 70
11886.	c.— 70
11887.	c.— 70
11888.	c.— 70
11889.	c.— 70
11890.	c.— 70
11891.	c.— 70
11892.	c.— 70
11893.	c.— 70
11894.	c.— 70
11895.	c.— 70
11896.	c.— 70
11897.	c.— 70
11898.	c.— 70
11899.	c.— 70
11900.	c.— 70
11907.	— 70
11924.	— 70
11930.	— 70
11938.	— 70
11966.	— 70
11970.	— 70
DOCE MIL	
12010.	— 70
12022.	— 70
12025.	— 70
12048.	— 70
12051.	— 70
12080.	— 70
12125.	—100
12126.	— 70
12172.	— 70
12214.	— 70
12264.	— 70
12272.	— 70
12285.	— 70
12289.	— 70
12297.	— 70
12306.	— 70
12320.	— 70
12327.	— 70
12387.	— 70
12432.	— 70
12500.	— 70
12511.	— 70
12524.	— 70
12582.	— 70
12591.	—100
12601.	— 70
12613.	— 70
12624.	— 70
12658.	— 70
12666.	— 70
12668.	— 70
12683.	— 70
12692.	— 70
12703.	— 70
12774.	— 70
12775.	— 70
12832.	— 70
12861.	— 70
12877.	— 70
12898.	— 70
12906.	— 70
12933.	— 70
12959.	— 70
12983.	— 70
12990.	— 70
12993.	— 70
TRECE MIL	
13001.	c.— 70
13002.	c.— 70
13003.	c.— 70
13004.	c.— 70
13005.	c.— 70
13006.	— 70
13006.	c.— 70
13007.	c.— 70
13008.	c.— 70
13009.	c.— 70
13010.	c.— 70
13011.	c.— 70
13012.	c.— 70
13013.	c.— 70
13014.	c.— 70
13015.	c.— 70
13016.	c.— 70
13017.	c.— 70
13018.	c.— 70
13019.	c.— 70
13020.	c.— 70
13021.	c.— 70
13022.	c.— 70
13023.	c.— 70
13024.	c.— 70
13025.	—100
13025.	c.— 70
13026.	c.— 70
13027.	— 70
13027.	c.— 70
13028.	c.— 70
13029.	c.— 70
13030.	c.— 70
13031.	c.— 70
13032.	c.— 70
13033.	c.— 70
13034.	c.— 70
13035.	c.— 70
13036.	c.— 70
13037.	c.— 70
13038.	c.— 70
13039.	c.— 70
13040.	c.— 70
13041.	c.— 70
13042.	c.— 70
13043.	c.— 70
13044.	c.— 70
13045.	c.— 70
13046.	c.— 70
13047.	c.— 70
13048.	c.— 70
13049.	c.— 70
13050.	c.— 70
13051.	c.— 70
13052.	c.— 70
13053.	c.— 70
13054.	c.— 70
13055.	c.— 70
13056.	c.— 70
13057.	c.— 70
13058.	c.— 70
13059.	c.— 70
13060.	c.— 70
13061.	c.— 70
13062.	c.— 70
13063.	c.— 70
13064.	— 70
13064.	c.— 70
13065.	c.— 70
13066.	— 70
13066.	c.— 70
13067.	c.— 70
13068.	c.— 70
13069.	c.— 70
13070.	c.— 70
13071.	c.— 70
13072.	c.— 70
13073.	c.— 70
13074.	c.— 70
13075.	c.— 70
13076.	c.— 70
13077.	— 70
13077.	c.— 70
13078.	c.— 70
13079.	— 70
13079.	c.— 70
13080.	c.— 70
13081.	c.— 70
13082.	c.— 70
13083.	c.— 70
13084.	c.— 70
13084.	**a. 300**
13085.	**10,000**
13086.	**p. 300**
13086.	c.— 70
13087.	c.— 70
13088.	c.— 70
13089.	c.— 70
13090.	c.— 70
13091.	c.— 70
13092.	c.— 70
13093.	c.— 70
13094.	c.— 70
13095.	— 70
13095.	c.— 70
13096.	— 70
13096.	c.— 70
13097.	c.— 70
13098.	c.— 70
13099.	c.— 70
13100.	c.— 70
13121.	— 70
13134.	— 70
13146.	— 70
13185.	— 70
13186.	— 70
13203.	— 70
13211.	— 70
13217.	— 70
13241.	— 70
13264.	— 70
13298.	— 70
13333.	— 70
13347.	— 70
13353.	— 70
13381.	— 70
13440.	— 70
13449.	— 70
13450.	—100
13479.	— 70
13493.	— 70
13551.	— 70
13569.	— 70
13599.	— 70
13612.	— 70
13629.	— 70
13634.	— 70
13653.	— 70
13654.	— 70
13667.	— 70
13712.	— 70
13717.	— 70
13722.	— 70
13726.	— 70
13741.	— 70
13742.	— 70
13743.	— 70
13759.	— 70
13764.	— 70
13840.	— 70
13853.	— 70
13856.	— 70
13861.	— 70
13877.	— 70
13919.	—100
13921.	— 70
13922.	— 70
13938.	— 70
13968.	— 70
13991.	—100
CATORCE MIL	
14015.	— 70
14024.	— 70
14050.	— 70
14101.	— 70
14102.	— 70
14107.	— 70
14117.	— 70
14163.	— 70
14165.	— 70
14169.	— 70
14175.	— 70
14180.	— 70
14223.	— 70
14229.	— 70
14230.	— 70
14248.	— 70
14261.	— 70
14276.	— 70
14285.	— 70
14314.	— 70
14321.	—100
14345.	— 70
14370.	— 70
14432.	— 70
14436.	— 70
14438.	— 70
14448.	— 70
14453.	— 70
14455.	— 70
14467.	— 70
14471.	— 70
14533.	— 70
14537.	— 70
14553.	—100
14565.	— 70
14595.	— 70
14606.	— 70
14614.	— 70
14632.	— 70
14664.	— 70
14702.	— 70
14748.	— 70
14770.	— 70
14813.	— 70
14824.	— 70
14827.	— 70
14847.	— 70
14852.	— 70
14866.	— 70
14894.	— 70
14921.	— 70
14922.	— 70
14928.	— 70
14941.	— 70
14948.	— 70
14955.	—100
14975.	— 70
14982.	— 70
QUINCE MIL	
15000.	— 70
15104.	— 70
15105.	— 70
15115.	— 70
15120.	— 70
15124.	— 70
15152.	— 70
15162.	— 70
15165.	— 70
15188.	— 70
15234.	— 70
15240.	— 70
15248.	— 70
15262.	— 70
15270.	— 70
15276.	— 70
15277.	— 70
15293.	— 70
15295.	—100
15299.	— 70
15343.	— 70
15375.	— 70
15381.	— 70
15382.	—100
15385.	— 70
15405.	— 70
15447.	— 70
15495.	— 70
15499.	— 70
15510.	— 70
15515.	— 70
15527.	—100
15538.	— 70
15548.	— 70
15549.

"CONTINUARE LA LABOR TECNICA DESARROLLADA POR EL DR. COSTALES EN LA SECRETARIA". Dr. Domingo Ramos

LA ISLA

De Galiano y San Rafael, la esquina de las mujeres lindas, vendió el 8179, premiado en $70,000

Para el sorteo del Miércoles, día 24, tenemos a su disposición uno de los Mayores

Vendemos BOLETOS DE BENEFICENCIA, Centenas, que se juegan todos los días, menos los Domingos.

COMPRAMOS Y VENDEMOS ORO

Juegue Billetes de Lotería y Boletos de Beneficencia de

LA CASA DE LA BUENA SUERTE

GALIANO Y SAN RAFAEL.—LA HABANA

Hoy saldrá de Nueva York con rumbo a la Habana el "Veendam", que trae una gran excursión de comerciantes

La Aduana de La Habana recaudó ayer $151,723.23. Han sido trasladados varios vistas aduanales. Barcos que se esperan. Se encuentra en puerto el hermoso yate «Cyprus»

A bordo del trasatlántico holandés «Veendam», de la Holland American Line, contratado especialmente por la American Express Company para visitar nuestro puerto, llegará a la Habana el día 22 del corriente mes, la más grande e importante excursión de comerciantes americanos que haya visitado nuestra ciudad durante la presente temporada de turismo de verano.

Integran dicha excursión más de 500 personas, miembros de la Bendix Home Appliances Inc. de South Bend, Indiana, Estados Unidos de América que se dedica a la fabricación de máquinas lavadoras domésticas, figurando entre ellos oficiales, distribuidores y vendedores de la citada Compañía.

Dichos excursionistas saldrán hoy de New York a bordo del «Veedam» después de haber visitado la Feria Mundial.

La recaudación.

La Aduana de la Habana recaudó ayer $151,725.23.

Traslados de Vistas.

El Dr. Miguel A. Varona, Director Administrador de la Aduana de la Habana dictó ayer, una orden disponiendo el traslado de los siguientes Vistas, de esa dependencia.

Sr. Manuel Arrondo, pasa como Jefe de Vistas en la Sección de Hacendados, señor Ricardo Heymann, como Jefe de Vistas en la Sección de Aduanas y los vistas señores: Miguel de la Paz, a la Sección de Correos, Eduardo González y Roque Valdés, a la Sección de Atarés, Mamerto Stinga a la Sección del Arsenal, Armando Iglesias a la Sección de la Ward Line, Ricardo Nodarse a la Sección de la Flota Blanca, Gustavo Lobe a la Sección de Santa Clara, San Francisco y Machina, Raoul León a la Sección del Arsenal y Enrique José Moreno a la Sección de Correos.

El «Florida»

En su viaje regular llegó ayer matutino de Miami el vapor americano «Florida» con correspondencia, carga general, siete automóviles y 143 pasajeros.

De la lista del «Florida» anotamos los siguientes nombres: Gloria F. de Lugo, Pedro Mas, Jesús M. Duarte, Roberto Otero, Cipriano Jiménez y señora, Jesús Ortiz, Capitán Franklyn H. Canlet y señora, Alberto Naton y señora, Gustavo Pellón y familia, Arístides Fernández y señora, José Martín, Fernando Palacios, Angel Alfonso Canto, Nestor Collazo, Valentín González Castro, Herminia Pons, Genaro Patiño, Carlos Miranda, Carlos Toledo, Julio Orbezozo y dos deportados por las autoridades de Inmigración Americana, nombrados Armando Valles y Martín y Porfirio Batista Soler.

En el «Florida» ha llegado el médico mexicano Dr. Dionisio Pérez Cossío, acompañado de su padre, señor Dionisio Pérez Iglesias. El doctor Pérez trae la misión de estudiar los procedimientos que se siguen en Cuba, para la campaña antituberculosa. Permanecerá en esta capital tres meses.

El yate «Cyprus»

De Miami ha llegado el yate italiano «Cyprus», que eefctúa un viaje por las Antillas y Centro América. Viene a bordo su propietario, Gaetano Marzotto, propietario de una fábrica de tejidos en la que trabajan más de 20 mil obreros. Viajan también en esta embarcación, Franco Giarlantini, Pierino Binda, Pierina Colombo, Dolores Padovani, Charlotte Gremmel y Andreina Martinelli.

Otro yate.

Ha entrado en puerto el yate «Okeh» procedente de Palm Beach y Key West, con su Capitán Frank Sauer y dos tripulantes.

Viajeros por la vía aérea.

Con 23 pasajeros llegó ayer al Aeropuerto del Arsenal, procedente de Miami, el avión NC 752, de la Pan American Airways Inc.

De la lista de dicha aeronave anotamos los señores: Miguel Arango, ingeniero, Juan Janhkel, Manuel Buenza y familia, y otros, siendo los restantes turistas.

Por esta misma vía salieron los señores: Nicolás Quintana, Juan Fernández Oller, Carlota Blanco, Raquel González de González, Juan Cervera y señora, René Labrador y otros, hasta el total de 23 pasajeros.

El Secretario de Seguridad de Valencia.

En el vapor francés «Saint Dominique» llegó a Santiago de Cuba, de donde se trasladó a ésta capital, el señor Vicente Gisbert Orta, Secretario General de Seguridad de Valencia y Presidente de la Junta Reguladora del Comercio de Uso y Vestido de Valencia, y su provincia, el que salió de dicho lugar dos días después de la rendición de aquella capital a las fuerzas nacionalistas.

El ferry.

Con carga general llegó ayer de Port Everglades el ferry americano «Joseph R. Parrott».

El «Marathon»

El vapor noruego «Marathon» llegó de Antilla, con carga de miel en tránsito, que completará en la Habana.

Las salidas.

Durante el día de ayer salieron los siguientes barcos: «Mulhein Ruth» para Texas, City, «Veragua» para Puerto Limón, «Josep Ra Parrott» para Port Everglades, «Oriente», para New York, «Rena» para Caibarién.

Barcos que se esperan.

Hoy son esperados los vapores «Jamaica», de la Gran Flota Blanca que viene de Cristóbal en ruta a New York, hacia donde llevará un buen tonelaje de productos cubanos que tomará en la Habana; «Munargo», que viene de New York vía Nassau y Miami. El «Munargo» será atracado al muelle de Santa Clara y luego pasará al muelle de la Havana Central, donde tomará carga de mieles, y, una vez terminada esta operación, volverá al muelle de Santa Clara hasta su salida. El «Estrada Palma» que procede de Port Everglades, «Margaret Lykes», que procede de puertos del Golfo con carga general, «Beauliu» que trae carga de petróleo.

Para mañana se encuentra anunciado el arribo del «Sixaola», que procede de Tela, en ruta a New Orleans, «Cefalu», de la Vaccaro Line, que viene de New Orleans, «Lech», que procede de Tampico y «Teatrnin Havana» que viene de New Orleans.

Chocó un tranvía en Marianao con un carro de bomberos

Mediante una inversión de $150,000 tendrán agua El Cano y A. Apolo en breve

MARIANAO, mayo 17. DIARIO. Habana.—Hoy ocurrió un incendio en la cocina del Café Casino de la propiedad de Florentino Suárez, destruyendo el material de incendios de Marianao. El caro número 1 del Cuartel de Bomberos, y, al salir a la calle Real, esquina a Tomás, venía en dirección contraria a la número 595, que manejaba el motorista Antonio Peñalver Pérez, vecino de la Habana, y vecino de Marianao. A pesar de las señales que hacían los bomberos para que detuviera la marcha, no lo hizo, alcanzando la bomba por la parte trasera, causándole daños en los guardafangos y graves lesiones al bombero Manuel Cervera Martínez, de 28 años, vecino de Almendares 29, que fué asistido por el Dr. Galletti del Centro de Socorro.

Actúa la Policía

El Comandante Julio Prats, el Sargento Angel García y otras autoridades se personaron en La Lisa, iniciando las diligencias. Según declaraciones de Santiago José San Pedro, vecino de Real y Primera, en La Lisa, al ver que por la chimenea de la cocina del establecimiento salían llamas, el dueño del propietario Emilio González, natural de España, de 45 años, vecino del mismo lugar, dio aviso a los bomberos, acudiendo el Comandante Santamarina, el Sargento Ayala y todo el personal, localizando las llamas que amenazaban destruir el establecimiento, que es de madera. Las pérdidas se calculan en unos doscientos pesos.

Luego conoció el Juez de Instrucción el chofer de la bomba, Andrés Díaz, acusó al motorista Peñalver de ser responsable de los daños del carro y de las lesiones causadas a su compañero.

Mejorará agua El Cano y Arroyo Arenas

El Dr. Calvet, Administrador del Acueducto de Marianao, que ha tomado interés por la obra de beneficio al pueblo, especialmente a los barrios de El Cano y Arroyo Arenas, cumplió su palabra de resolver la crítica situación de los vecinos muy grave, dándole agua del acueducto de Marianao. Costará esta obra a la suma aproximadamente. Es necesario un tanque, poner motores, tuberías, romper calles y aceras y reparar las que se le haga una nueva conexión a la compañía del Acueducto, cuyo tiempo que está próximo a expirar el contrato que tiene.

Dos días de fiestas para recaudar fondos

El Alcalde, Ortelio Alpízar, está gestionando de las autoridades la autorización para una verbena que durará nueve días, con objeto de recaudar fondos para invertirlos en el arreglo de las calles del término; el dinero que tiene el Municipio para la reparación y construcción de caminos. El Alcalde, de conseguir la autorización para las fiestas, designará personas de solvencia moral y económica para que sean recaudadoras, dándose a conocer al pueblo el importe de lo recaudado, así como lo invertido en el ornato público. Esperamos que el Alcalde tenga éxito en sus gestiones.

SERA ACLARADO POR LA HACIENDA UN IMPUESTO SOBRE LAS UTILIDADES

Con motivo de la exposición dirigida por la Cámara de Comercio de la República de Cuba a la Secretaría de Hacienda, insistiendo sobre la improcedencia del cobro del impuesto de utilidades a los comisionistas que se pretende por las oficinas fiscales, el Subsecretario de Hacienda, doctor Luis Vidal, ha ordenado se abra una investigación para saber qué base han tenido las oficinas fiscales referidas para la reclamación del pago de dicho impuesto a los comisionistas por cuenta ajena, a fin de dictar una resolución que deje aclarado este particular para lo sucesivo.

La Cámara de Comercio Cubana solicitó en el mes de febrero de 1936 que se hiciera dicha aclaración por entender que el comisionista con muestras o por cuenta ajena no está sujeto al impuesto de utilidades establecido en el capítulo sexto, tarifa tercera de la Ley de 29 de enero de 1931, ya que dichos comisionistas, tanto los individuales como los colectivos no compran ni venden mercancías de las casas que representan y una vez que han puesto en relación al comprador con el vendedor dejan de intervenir en la operación, cobrando sólo un tanto por ciento sobre el importe del precio de la compraventa.

ADULTERADORES DE LECHE MULTADOS

El Juez Correccional de Santiago de las Vegas ha condenado al pago de una multa de treinta pesos a Rubén Pérez, Domingo González y Pedro Bichot por expender leche de vaca adulterada.

La Sala Tercera trabajará por la mañana desde el lunes

Como ya dijimos, la Sala Tercera de lo Criminal de la Audiencia, trabajará en horas de la mañana, de ocho a doce, a partir del próximo lunes, día 22, por acuerdo de la mañana, de ocho a doce, a partir del próximo lunes, día 22, por acuerdo de la Sala de Gobierno. Por lo tanto, serán tres Salas las que lo hagan en esas horas, o sea, la aludida Tercera, y la Primera y Quinta de lo Criminal. Los procesados, pues, a partir del aludido lunes, deberán hacer sus presentaciones, ante la repetida Sala Tercera, dentro de esas horas de la mañana.

En la Audiencia se debate un problema que causa interés

Se juegan en él $200,000, en un caso de filiación. Los exámenes de Procuradores

Trascendental problema jurídico se debate en estos momentos ante la Sala Primera de lo Civil de la Audiencia, constituída en discordia bajo la presidencia del Dr. Manuel Carnesoltas Agüero, Presidente en funciones de la Audiencia, y ante tribunal de siete Magistrados. Se trata de la litis sobre filiación y liquidación de la sociedad de gananciales establecida por la señora Engracia Flora Delgado contra Sabás Emilio Delgado, triunfando éste en la primera instancia, bajo la dirección profesional del doctor Oscar Bonachea, del bufete Sánchez de Bustamante, y siendo, apelante, por tanto, la citada demandante, a la que dirige el doctor Estanislao Cartañá. La vista de este asunto, en que se discuten más de $200,000.00, comenzó en el día de ayer, informando, por dicha señora Delgado, el doctor Cartañá, que continuará hoy. Muchos letrados concurren a la vista de este pleito, cuya solución es esperada con ansia.

A propósito de esta controversia, pudimos observar ayer, como en días anteriores, el crecido número de asuntos que diariamente despacha la aludida Sala Primera de lo Civil que preside el doctor Agustín Cantera del Calvo, ya que la radicación de aquéllos ha aumentado notablemente en lo que va de año, haciéndose numerosos señalamientos de vistas, todas ellas de litis de importancia en que se juegan vastos intereses, siendo las mismas de calidad y que dan lugar algunas de ellas, al establecimiento de discordias como la que nos ocupa, aumentándose esa labor de la Sala porque en todas las vistas concurren los letrados directores de las partes, quienes informan a su turno y hace, como es consiguiente, que los señores Magistrados tengan que estar entregados a esos actos durante todas las horas de audiencia, sin poder en el resto del día ni discutir los asuntos, lo que tienen que hacer en sus domicilios o en horas extras fuera de las vistas aludidas. La labor de la Sala Primera de lo Civil, tanto en calidad como en cantidad, podrá apreciarse por la relación de señalamientos que a diario damos a conocer en estas columnas.

Los exámenes de aspirantes a Procuradores

Nos informó ayer el Dr. Antonio Serafín Fernández, Secretario de Gobierno de la Audiencia, que los aspirantes a Procuradores, cuyos exámenes, como ya informamos comenzarán el próximo lunes, día 22, están obligados, conforme al último párrafo del artículo 15 del Reglamento para dichos exámenes, a desarrollar un tema de procedimiento libremente escogido, cuyo tema traerán escrito en máquina el día del examen.

HAN BAJADO LOS INGRESOS POR LAS RENTAS DE ADUANA EN LOS PRIMEROS 4 MESES

Aproximadamente $1,000,000 han bajado en los primeros cuatro meses del presente año los ingresos por Rentas de Aduana del puerto de la Habana, en relación con igual período de 1938, según el siguiente estado comparativo de origen oficial que ha sido confeccionado por la revista «Cuba Económica y Financiera», a la que debemos la presente información estadística:

Años	Abril	4 meses
1935 . . .	$1,927,201.98	$6,996,219.75
1936 . . .	1,740,017.00	7,174,966.62
1937 . . .	2,149,922.00	7,449,989.78
1938 . . .	1,692,778.36	7,234,467.68

ENCARGADA ACUSADA

Armando Vigil Vey, vecino de O-Reilly 260, denunció a la policía que la encargada de dicha casa, nombrada Fany Isaac, lo privó de la luz que tiene en su apartamento, con motivo de haber tenido que rebajarle el alquiler, infringiendo con ello la Ley de Alquileres, recientemente promulgada.

HABANERAS

LA MODA ACTUAL

MODELOS PARA LA PLAYA

En este modelo, creado por Schiaparelli, observamos la tendencia de hacer más cubiertos los conjuntos para la playa, que sin duda resultan más interesantes

BELLEZA DE LAS MANOS

Toda mujer debe saber que los pequeños detalles son los que realzan el conjunto, por eso ninguna debe olvidar el cuidado de las manos.

El mayor encanto de las manos reside en la lozanía, frescura y suavidad de la piel.

La **crema de almendras** de Max Factor es lo más indicado para el cuidado de las manos, se recomienda también para el cuello, los brazos y particularmente para blanquear y suavizar la aspereza de los codos. Después de lavarse se frotan unas goticas de la **crema de almendras** de Max Factor y desaparecerán las grietas, asperezas y enrojecimiento de la piel.

DETALLES DE BUEN GUSTO

Las fiestecitas familiares, algunas veces acontecimientos sociales entre pequeños grupos de íntimos, están otra vez de moda. Hasta en las casas más modernistas se están celebrando con frecuencia estas reuniones y no es exagerado decir que los juegos de salón constituyen ahora una nota distinguida.

Para entretener a los invitados no hay como las cartas y los actos de magia y prestidigitación. Si hay algún aficionado que sepa hacer suertes y trucos de baraja, eso viene admirablemente para animar la fiesta. Los juegos de mesa también tienen sus partidarios entusiastas.

El juego de damas a la manera china, que se puede jugar entre dos, cuatro o seis personas, es sumamente divertido, y se caracteriza por la rapidez y la emoción, como el fatigoso deporte del **ping pong.** Hay unas combinaciones para jugar a los hipódromos, que se prestan muy bien para actos sociales. Y entre las miniaturas es posible conseguir una de carreras de botes, o tal vez «jugar» al **tennis** si en la casa hay una habitación desocupada bastante grande.

En muchas casas de los Estados Unidos se están jugando imitaciones de los deportes más difíciles, como la arquería y el de «bowling». Para los hombres, nada es más entretenido que el deporte de las armas blancas. A otros menos refinados les encanta la lucha libre en caricatura, siempre que haya una buena alfombra que proteja contra los golpes y las acometidas furibundas.

En los mobiliarios de estilo provincial, el meple o arce sigue obteniendo la mayor demanda en los Estados Unidos. La corriente es hacia darle a dicha madera mayor importancia cada día, por lo cual se está llevando a ella la influencia de los estilos ingleses. También se está haciendo con dicha madera piezas de estilo colonial norteamericano, pintadas y bonitas, especialmente para alcobas.

Actualmente se puede combinar lo moderno con lo viejo en materia de muebles, en una forma que produce resultados positivos. De manera que cuando se posee un mobiliario de un estilo antiguo y se le quiere poner cierto acento de buen gusto y distinción, nada más indicado que escoger el par de piezas que le hacen falta, de un estilo moderno.

REGLAS DE CONDUCTA

Insistir cerca de los invitados para que se sirvan un manjar o bebida determinados supone una falta, ya que si la persona instada no desea hacerlo, se coloca, si es cumplida, en una situación violenta.

La dueña de casa debe tener este tino especial y el de no ponderar los platos, pues esto lo hacen los comensales como muestra de atención y siempre que esta comida sea entre familiares y amigos muy íntimos, entre un grupo, ya que de lo contrario también se habría incurrido en otra falta.

TEMPESTAD

(Para el compañero Edgardo Gilbert).

Empezaba la mar a enfurecerse;
sus olas combatientes se encrespaban.
Y las aves, medrosas, se ahuyentaban
buscando algún lugar donde esconderse.

El cielo se pobló de nubarrones.
Y en las trágicas sombras del misterio
levantaba la parca un cementerio
al compás de diabólicas canciones.

El huracán acometió. Los vientos
azotaron con furia crepitante,
y en medio del desastre horripilante
escucháronse lúgubres lamentos.

. . . . . .

La tempestad cesó; pero la calma
no llegó al cautiverio del poeta;
y así la obra de Dios quedó incompleta:
dejó un cuerpo vital... pero sin alma.

La enorme multitud se divertía;
pero el bardo, en su estancia abandonada,
pensó que su perversa idolatrada
se entregaba al placer... ¡cuando él sufría!...

Nemesio Carcassés Pérez.

MENU DEL DIA

Almuerzo

Fruta bomba.
Tortilla de petit-pois.
Molletes. Souflé de papas.
Platanitos. Ensalada.
Chayotes rellenos.

Comida

Grape fruit.
Sopa de ostiones.
Cebollas rellenas.
Pierna de puerco. Ensalada.
Cascos de naranja.

RECETAS DE COCINA

Cake corriente

Se baten cuatro cucharadas de mantequilla y ocho de azúcar; cuando ésta se disuelva se le añaden seis yemas de huevo, una a una; una taza de leche y seis cucharadas de harina de Castilla con una de Baking, y por último las claras batidas a punto de merengue. Todo bien unido se coloca en un molde engrasado con mantequilla, cocinándose en el horno.

M. R. de FONTANILLS.

Tomó un veneno y se dió candela con alcohol y petróleo

Abandonada una mujer con un niño de dos meses. Se quemó un zapatero con tinta rápida

MARIANAO, mayo 17. DIARIO. Habana.—El Dr. Sardiñas asistió en la Casa de Socorros de grave intoxicación a Regla García Martínez, de 17 años, vecina de Río 3, la que fué conducida allí por el soldado Hipólito Ramos, perteneciente a la Compañía de Mecánicos del Rgto. 4. Declaró al vigilante Pedro Ortega en la Segunda Estación de Policía, que tuvo unas palabras con su esposa, la que se incomodó, y que al decirle que se iba a dormir al Cuartel, cogió una botella de luz brillante, otra de alcohol y se roció las ropas con el propósito de prenderse fuego, ingiriendo el contenido de un pomo de veneno. Del caso se le dió cuenta al Juzgado de Instrucción.

Le robaron un hijo de 18 meses

Edelmira Benítez, de 19 años, vecina de Angeles 26, denunció a la policía que su legítimo esposo, del que está separada, Luis Gutiérrez Valdés, vecino de Tercera entre 7 y 8, Buena Vista, estuvo esta tarde en su casa a ver a un hijo de ambos nombrado Luis, de 18 meses, y que en un descuido se lo robó, escapando con él en un automóvil.

Quería matar al Administrador de la Ruta 43

Martiniano Hernández Tabares, administrador de la Ruta 43 de ómnibus, en La Lisa, y vecino de Santa Brígida 3, denunció a la policía que un conductor nombrado Juan Rodríguez (a) «Panales», que se encuentra suspenso, se presentó en su casa, y, esgrimiendo una navaja barbera, trató de matarlo, cosa que no realizó por la pronta intervención de otras personas, dándose a la fuga. Ignora las causas que tuviera «Panales» para agredirlo.

Se quemó con tinta rápida

Marcelo Pedroso, de 26 años, residente en Padre Varela 13, fué asistido por el Dr. Guerra, de graves quemaduras por las piernas, brazos y abdomen. Declaró al vigilante Plácido Suárez que estaba tiñendo unos zapatos con tinta rápida, la que calentaba en un reverbero y al aproximar el pomo se inflamó, causándose las quemaduras.

Abandonada con un recién nacido, la pusieron en la calle

Valentina Anastasia Pedroso Torres, de 18 años, vecina de Real 119, denunció que su esposo, el soldado Santiago Pérez Martínez, perteneciente a la Segunda Cía. del Batallón 1, hace ocho días no se ocupa de su hijo de dos meses de nacido, y que hoy, por un mandamiento judicial, le echaron los trastos a la calle, encontrándose desamparada.

Se cayó de una escalera

Juana María Delgado Pérez, de 23 años, vecina de Marri 63, limpiaba la casa en una escalera, cayéndose y causándose lesiones graves, de las que fué asistida por el Dr. Facenda, en la Casa de Socorros.—**A. Martínez,** Corresponsal.

ORGANIZARA LA CONVENCION DE JEFES LOCALES, DE GRAN IMPORTANCIA A LA SANIDAD

El Secretario dimitente deseó grandes éxitos al sustituto.

La toma de posesión se llevó a cabo con asistencia de un crecido número de personalidades oficiales y de la política

«Hace aproximadamente unos nueve meses que tuve el honor de ser designado secretario de Sanidad y Beneficencia por el honorable señor Presidente de la República—comenzó diciendo el doctor Manuel Costales Latatú—al hacer entrega de la Cartera Sanitaria al doctor Domingo Ramos, secretario de Defensa y nombrado para sustituirlo.

«De entonces acá—continuó diciendo—de acuerdo con los ofrecimientos hechos por mí, he tratado de laborar intensa y desinteresadamente por encauzar todos los departamentos de esta Secretaría, contando con los escasos recursos de que disponía. Aunque voy a hacer política, no con miras particulares, puesto que antes que nada está mi profesión de médico, consciente de mis deberes ciudadanos, he creído un deber contribuir al mayor éxito del acontecimiento histórico más importante de la República, del que partirá el estado de normalidad de nuestro país.

«Como demostración de la ética política que desarrolla este Gobierno resigno el cargo, no para meterme en la vida política, sino como ciudadano cívico obligado a contribuir a la redacción de la Carta Fundamental de la República».

«Con satisfacción hago entrega de la Secretaría de Sanidad y Beneficencia al doctor Domingo Ramos, al que no presento a ustedes porque es mucho más conocido que yo en este Departamento y, por tanto, podrá salir airoso en el desenvolvimiento técnico administrativo del Departamento.

«A todos cuantos colaboraron conmigo les ruego colaboren con el mismo entusiasmo con el doctor Ramos. Muchas gracias».

Las últimas palabras del secretario dimitente fueron escuchadas en medio de grandes aplausos.

El doctor Domingo Ramos dijo las siguientes palabras:

«Doy las más expresivas gracias al doctor Costales por las frases que acaba de pronunciar, las que tomo como de congratulación y las que me servirán de estímulo para continuar la obra empezada por él. Me placen sus frases porque en ellas demuestra que entrega el Departamento para cumplir un deber patriótico y profesional, agrego yo, ya que la República necesita en estos momentos de todos sus hombres capacitados para llegar a tener la Carta Fundamental.

«Sus declaraciones demuestran que no ha habido desacuerdo entre él y sus compañeros de Gabinete que nos han abandonado en este momento, y al Gobierno.

«Voy a continuar la labor técnica desarrollada por el doctor Costales que, para honor mío, mucho de lo que ha hecho ha sido de acuerdo conmigo desde Salubridad, donde actuó y con el coronel Despaigne, desde el Consejo Nacional de Tuberculosis.

«Celebraré la Convención de Jefes Locales y le ruego al doctor Costales me ayude para que tomen parte en ella los médicos de hospitales, ya que él es director del más importante de la nación, Convención que adquiere extraordinario relieve ante la perspectiva del próximo Congreso Médico Nacional, siendo además, el paso previo para la implantación de la Carrera Sanitaria.

«Deseo éxitos al doctor Costales Latatú para bien de Cuba en su aspiración política», terminó diciendo el doctor Ramos, en medio de una salva de aplausos.

La toma de posesión

A las diez en punto de la mañana llegó al Despacho de la Secretaría de Sanidad el doctor Domingo Ramos, acompañado de su ayudante de guardia, teniente González y de su secretario particular, señor Giberga. Momentos después lo hizo el doctor Costales.

Inmediatamente el jefe de Despacho, doctor Lopez Garrido, dió lectura al acta de entrega y de toma de posesión, la que suscribieron los secretarios saliente y entrante, así como los directores de Sanidad y de Beneficencia, doctores Peña y de la Riva y el jefe de la Consultoría, doctor Andrés Rivero Agüero.

Concurrentes al cambio de secretarios

Entre las personalidades que se encontraban en el Despacho de la Secretaría de Sanidad durante el acto de la toma de posesión del doctor Ramos, anotamos a las siguientes:

Tenientes coroneles Demetrio E. Despaigne y Arístides Sosa de Quesada, presidentes del Consejo Nacional de Tuberculosis y del Consejo Corporativo de Educación, Sanidad y Beneficencia, respectivamente; capitán Cantillo, ayudante del coronel Batista; comandante Eduardo García Porraspita, director del hospital de la Policía Nacional; doctor Antonio Díaz Albertini, director del Instituto Finlay; doctores Guillermo Lage, director de la Escuela Sanitaria Nacional; Juan M. Pérez Boudet, inspector general del Abasto de Leche; Pedro Noriega, director de la Unidad Sanitaria de Marianao; Riera y Rafael Calbó, del Servicio Técnico de Salubridad Rural; Antonio Gálvez Gómez, jefe del Servicio de Desinfección de La Habana; Julio César Portela, director de la Casa de Beneficencia y Maternidad de La Habana; Andrés Avello Portela, médico primero del Puerto de La Habana; arquitecto Luis Bay; Carlos M. Piñeiro J., letrado del Instituto Finlay; Alberto Recio, profesor de Basteriología y director del Laboratorio del Instituto Finlay; comandante Randín, director del hospital «Arístides Agramonte», de la Ciudad Militar; capitán Alfredo Hernández Forment; comandante Juan Govea, alto funcionario de la Secretaría del Trabajo; Henry P. Carr, director de la Comisión de Malaria de Cuba.

Ingenieros Rogelio Espinosa, Rogelio Callava, John Hernández y Francisco Ferrer; José Agüero; Rogelio Rodríguez Barquín; Rodríguez Arias, inspector general de Sanidad y Beneficencia; Emilio Martínez, director del Instituto del Cáncer; José Rivero Muñiz; José Pardo Jiménez, segundo jefe local de Sanidad de La Habana; Hortensia Pérez y Alberto Rodríguez Sust, jefes de los Negociados de Enfermeras y Enfermeros, respectivamente; Isidoro Agostini, jefe de Inspección Médica; Miss Walker, superintendenta de Enfermeras del Hospital de Dementes de Cuba (Mazorra); Angel Gregorio y Alayo, inspector médico especial de la Dirección de Sanidad, y, otros altos funcionarios del Departamento y amigos particulares de los doctores Ramos y Costales.

Terminado el acto, abandonaron la Secretaría los doctores Domingo F. Ramos y Manuel Costales Latatú.

Ratificado el señor Morán

El doctor Domingo F. Ramoe, nuevo secretario de Sanidad y Beneficencia, ha ratificado en su cargo de secretario particular del señor secretario a nuestro compañero señor Juan Francisco Morán.

Hasta el día 31 del actual podrán hacerse las Declaraciones Juradas sobre pólizas de seguros canceladas

Este nuevo plazo, concedido por el retraso con que se publicó la resolución en la Gaceta, será improrogable.

1,222 inspecciones realizadas en Abril en la República

El Subdirector Técnico de Seguros Dr. Juan Alemán Fortún, informó ayer a los periodistas que el día 16 venció el plazo señalado en la resolución de fecha 15 de abril último, para que reportaran a la Dirección de Seguros las cancelaciones que se hubieren efectuado de las pólizas de seguros y fianzas con las compañías y aseguradores extranjeros, declarados clandestinos por la resolución de 10 de abril pasado, dictada de acuerdo con lo dispuesto en el decreto presidencial número 120 de 20 de enero de 1939.

También nos manifestó que en virtud de que la resolución citada de 15 de abril, fué publicada con retraso en la Gaceta Oficial, y no entró en vigor hasta el día 13 del que cursa, el Secretario de Comercio, por motivos de equidad y de justicia, tuvo a bien dictar otra Resolución ampliando dicho término, con carácter improrrogable, hasta el día 31 del presente mes de mayo, dentro del cual podrán hacerse en tiempo las oportunas Declaraciones Juradas sobre las pólizas que se hayan cancelado y las que se cancelen.

La resolución en cuestión fué remitida en el día de ayer a la Gaceta Oficial, para su inmediata publicación, de acuerdo con lo ordenado en la misma.

Finalmente informó el doctor Alemán, que vecida dicha prórroga, y en relación con las pólizas acerca de las cuales no se hayan hecho las oportunas Declaraciones Juradas, se procederá conforme a lo establecido en la expresada resolución de 15 de abril último publicada en la Gaceta del día 13 del corriente mes de mayo.

1,222 inspecciones realizó Comercio en abril último

La Inspección General de Comercio, a cargo del señor César Jener, acaba de elevar un informe al Secretario del Ramo, Dr. Edgardo Buttari, dándole cuenta de los trabajos realizados por dicho Departamento durante el pasado mes de abril, especificando las inspecciones efectuadas en los comercios e industrias de toda la República.

Según ese informe, en el mencionado mes de abril fueron inspeccionados 1,222 establecimientos, comprobándose como resultado de esa actuación 677 infracciones de las distintas leyes sociales y fiscales en vigor, especialmente el decreto ley 163, que se refiere al clandestinaje comercial.

En dicho mes pasaron por el Registro de Entrada de la Dirección de la Inspección General 1,101 comunieaciones, dándosele salida a 498 escritos quedando convenientemente resueltos y archivados 265 expedientes y habiéndose declarado sin lugar 5 recursos presentados en ese Departamento.

DEFUNCIONES OCURRIDAS AYER EN LA HABANA

(Hasta las 4 p. m.)

Mercedes González, blanca, de 55 años de edad, en San Nicolás 610.

Pedro González, negro, de 45 años, en el Hospital de la Policía.

Luis Molina Ramos, mestizo, de 27 años, en San José 630.

José C. Goitizol, mestizo, de 29 años, en el Hospital Municipal.

Dolores C. Carambó, negra, de 98 años, en Las Yaguas.

Jacokob Miellet, blanco, de 59 años, en la Covadanga.

Francisco Páez Méndez, blanco, de 34 años, en el Hospital Calixto García.

Mario Mejías Castellanos, blanco, de 22 años, en Constancia 12, Reparto San Agustín.

Felicia Molinet Arzola, blanca, de 34 años, en el Hospital Calixto García.

Manuela Viera Dominguez, blanca, de 33 años, en el Hospital Municipal.

Pilar Ramón Zapater, blanca, de 27 años, en el Hospital Lebredo.

Digno Alvarado Martínez, blanco, de 8 meses, en el Hospital Infantil.

Esperanza Sorio Ruiz, negra, de 13 años, en el Hospital Lebredo.

Gertrudis Cabrera Pérez, blanca, de 86 años, en Concordia 955.

Esteban Lazo Sánchez, negro, de 16 años, en Aguas de Bahía.

Julián Leonor Vega, mestizo, de 27 días de nacido, en el Hospital Mercedes.

Enrique Febles Valdés, blanco, de 70 años, en Paralelas del Ferrocarril.

Mató un policía a otro, por error, en Santiago de Cuba

Había disparado sobre un delincuente y le dió a su compañero en la cabeza

SANTIAGO DE CUBA, mayo 17. DIARIO, Habana.—Un hecho que puede calificarse de fatal y que ha causado honda pena en esta ciudad, ocurrió hoy, cuando el Policía Nacional Zenón Boudet, que trataba de capturar a un delincuente hizo un disparo, alcanzado a su compañero Tiburcio Pérez López, secretario de la Policía del Gobierno Provincial.

Inmediatamente fué conducido el herido al Hospital de Emergencias, donde fué asistido, falleciendo cuando se encontraba en al mesa de operaciones.

El vigilante Boudet declaró que acompañado por Tiburcio intentó detener a un delincuente que se había dado a la fuga, haciendo un disparo, con el que alcanzó en la cabeza su compañero.

Ocurrió el hecho en la calle de San Pedro, esquina a Santa Lucía, lugar muy céntrico.

El cadáver será tendido esta noche en la residencia de Argimiro Pérez André, hermano del gobernador provincial, siendo mañana trasladado, según ha dispuesto el gobernador, que es familiar cercano del occiso, a la ciudad de Guantánamo, donde residen sus familiares.

Tanto el fallecido Tiburcio Pérez López, como el vigilante Zenón Boudet, son personas altamente estimadas en esta ciudad.

Del hecho se dió cuenta a las autoridades correspondientes.

Tan pronto como se supo la noticia, acudió al Hospital de Emergencias gran cantidad de público y numerosas autoridades, entre ellas el delegado de la Policía, capitán Carbó; el gobernador provincial, doctor Pérez André y el alcalde municipal.

Una comida a los periodistas.

El doctor Tariche, presidente del Colegio Estomatológico Nacional, ha ofrecido esta noche una comida a los periodistas, resultando un acto animado.

La impresión recogida alrededor de las elecciones que se celebrarán mañana para elegir los miembros del Comité Ejecutivo Nacional de Dentistas permite asegurar que será llevado a la presidencia el doctor Bartolomé J. de la Peña; a la Secretaría, el doctor José E. Villalón, y para tesorero el doctor Rodríguez Alvarez, siendo estos dos últimos reelectos.—**García,** Corresponsal.

AUTOMOVILES CIRCULADOS

Por transitar con exceso de velocidad, ayer fueron circulados por la policía, los vehículos siguientes:

Novena Estación: 18847.

Oncena Estación: ómnibus 55913 y 109.

M.E.C.D. 2016

LA REPUBLICA DE CHILE ESTA TRATANDO DE COMPRAR A CUBA UNA IMPORTANTE CANTIDAD DE AZUCAR

BOLSA DE NUEVA YORK

COTIZACIONES AL CIERRE AYER

—A	
Amer. Crys	8⅝
Am Radiator	11¼
Adams Expr	7¼
Air Reducc	48¼
Alaska Jun	8½
Allied Chem	160
Allis Chal	32½
Amer Can	86¾
Am Car Fou	19⅛
Am F. Pou	2¾
Amer Inter	4⅝
Amer Inter	4¼
Amer Loco	15¼
Am P. Ligth	1¼
Amer Smel D	39¾
Amer Sugar	19
A C Alcohol	—
Amer T and T	159⅜
Am Tobac A	76¼
Am Tobac A	78¾
Am Tobac B	80
Am w works	—
Am woolen	4⅛
Anaconda	22¾
Atchison	26¼
Atlan Coast	17
Atlan Ref	19½
Ass D. Goods	7
Aviat Cor	5
Amer Metal	20¾
Armour Co	3⅞
—B	
Baldwin Lo	10⅜
Balt and Ohio	4⅞
Bendix Avi	21½
Best and Co	47½
Beth Steel	52⅞
Borden Co	18⅛
Briggs	19¼
Brook Man	11¼
Butte Copp	2⅛
Byers A M	—
—C	
Can Pacif	3⅞
Curt w wA	24⅞
Curt w com	5⅝
Case T. Mach	—
Columb Gas	6
C de Pasco	37
Ches and Ohio	—
Chrysler	63⅞
Coca Cola	125
Col arbon	32⅛
Comm and Sout	1¼
Cons Gas	30
Cons Oil	7½
Cont Can	36½
Cont Oil	29¾
Corn Prod	59¼
Cont Motors	2⅛
Cuba Co	—
Cub Amer S	—
C Am Sug p	60
Cmm-l Solv	19⅛
Chesapeake	19
Cruc Steel	26¼
Cons R. Cuba	1¼
Canada Dry	14¼
—D	
Del Hudson	15¼
Del and Lack	4⅞
D. Aircraft	6¼
Drug Inc	5⅞
Dupont	141
—E.	
East Kodak	153
El Auto Lit	27
El Pow Lig	7¼
Elec Bond	7⅞
Erie R. R.	1⅞
—F	
Fox Film C	19⅜
Frep Texas	20¼
Foster wh	15¼
Firestone	19¼
—G	
Gen Asphalt	12⅛
Gen Elec	33
Gen Foods	43½
Gen Motors	41¼
Guantánamo	1
Gilet Saf	6¼
Gimbel Bros	8¼
Gold Dust	11⅛
Goodrich R	15¼
Goodyear	24⅞
Gen. Bronze	—
Graham Page	—
Gramby	5⅞
Great North	19¼
—H	
Homestake	63½
Houston Oil	5¾
Hudson Mot	5⅛
—I	
Illi Cent	11¼
Interb R. T.	6¼
Int Cement	44½
Int. Nikel	46⅞
Inter Tel	6⅝
I. Tel F S	7
Lilin Glas	56¼
—J	
Johns Mansv	67½
— K	
Kroger Groc	24¾
Kennecot	20⅛
—L	
Lambert Co	16
Lgg Myers	102¼
Loews Inc	42
Loose wiles	18½
Lorillard	22¼
Louisv	43
Ludlum Stl	15¼
Lehman Cor	21½
Liquid Carb	13¾
—M	
Macy H R	—
Manati Sug	1½
Montgomery	8¼
Miss Pac c	—
Miss Pac p	—
Morris Phi	83¾
Murray Corp	5⅞
—N.	
N Y Central	13¾
Nash Kelvi	6⅜
Nat-l Biss	25¾
Nat-l Dist	25¼
Nat-l Dairy	14½
Nat-l P. Li	7½
Nat-l Steel	60
North Amer	20⅝
N A Aviat-n	14⅞
North Pacif	8
—O.	
Ohio Oil	7½
Otis Elev	18
Otis Steel	8⅝
Packard Mot	3¼
Paramount	8⅜
Pennsyvann	17
Pat Mines	9⅝
P. Petroleum	35
Pure Oil	7½
Puerto Rico	18
—R	
Radio Corp	6⅛
Rep I Steel	14⅝
Reynolds	37⅛
—S	
Schen Dis	12¾
Safeway	36½
Sears Roeb	71⅛
Shell Uni	11
Simmons Co	20⅜
Soc Vacuun	11¾
St. Faul p	—
So Pacific	11⅞
South Ry	13¾
Stan Brands	6
Stand Gas	2⅞
Stan N. J.	43½
Stewart war	7¾
Studebaker	6⅛
—T	
Texas Co	37⅛
Texas Gulf	27½
Tinken Roll	36
—U	
Union Carb	37⅛
U. Pacific	90¾
United Cor	2⅜
Uni Cor pfd	34⅛
Unit Fruit	76¾
U S Rubber	35⅝
U. Aircraft	36½
U S Steel	44¾
U S Inb Alc	14¾
U Gas Corp	—
—V	
Vanadium	18⅛
—W	
Warner Bros	4¾
W Brothers	2⅝
West Unión	18½
West Elec	16½
Woolworth	43½
Yellow Tr	13½

Los detallistas construirán su panteón social

Designada la comisión que tendrá a su cargo todo lo relacionado con ese fin

Celebró sesión la Junta Directiva de la Asociación de Detallistas de Víveres Unidos de la Habana, bajo la Presidencia del señor Jesús C. Portela, actuando de Secretario el señor José Ramón Gómez, asistido del Jefe de las Oficinas señor Alfonso de Juan, y con la presencia de los señores Manuel Rodríguez, Primer Vicepresidente; Segundo Formoso, Tesorero y los Vocales señores: Manuel Fernández, Ramón González, Gervasio Seijo, Daniel González; Manuel Pampín; Manuel Barcia; José Morán; Celestino Suárez; Jos; R. López; José Busto Fernández; Benigno Somoza; Antonio Queipoá Serafín Cernuda y José Oro y Oro.

Abierto el acto por el señor Presidente, se dió lectura a la convocatoria y a la orden del día, las cuales fueron aprobadas.

El Presidente dió a conocer el fallecimiento del señor Jaime García socio del vocal de la Junta señor Gerardo Sampedro; y los presentes puestos de pie, guardaron silencio un instante, acordándose darle el más expresivo pésame de condolencia.

Se dió a conocer el informe de Tesorería, con la lectura del balance de las operaciones sociales del mes de abril, ppdo. donde aparecen todos los ingresos y egresos, siendo aprobado.

Se dió a conocer el informe de Secretaría, relativo a todos los trabajos realizados en favor de los socios, por los departamentos Legal, Contabilidad y Oficinas Sociales, durante el propio mes de abril, mereciendo ser aprobado y celebrándose la gestión de los empleados.

Se conoció el informe de la Comisión de Propaganda, dando cuenta de los trabajos realizados en el pasado mes, así como de las nuevas inscripciones de socios de número y anunciantes del Boletín Oficial; haciendo a la vez varias recomendaciones a la Junta, aprobándose la totalidad del informe.

Se dió lectura al informe rendido por la Comisión de Beneficencia, en una petición de un asociado de acogerse a los beneficios de los Fondos de Beneficencia, el cual fué favorable al interesado por lo que fué aprobado en su totalidad.

El Presidente informó que con la Federación de Detallistas concurrió a la Secretaría de Hacienda, para interesar por la condonación de todos los recargos de los impuestos, de cuya visita salieron bien impresionados y resultando, como todos conocen, que se promulgó después el decreto haciendo extensiva la amnistía a todos los recargos por impuestos.

Que la Comisión de Inteligencia Comercial había recabado de los distintos almacenistas una rebaja para un asociado, en las cuentas que adeudaba a consecuencia de haber sufrido un incendio el establecimiento, y con el fin de que pudiera restituirse nuevamente al detallismo; accediendo la mayoría de los comerciantes a descontarle la mitad del adeudo para ayudar al compañero.

Se leyeron varias cartas de distintos asociados, en las cuales felicitan al señor Presidente y a la Junta Directiva, por la disegnación como Abogado Consultor de la Asociación del doctor Miguel F. Márquez el cual colaborará en el Bufete de la Asociación con los doctores Rivero y Elizade.

Se acordó recomendar a todos os asociados que aseguren sus establecimientos contra incendios, toda vez que se han conocido de varios casos de detallistas que se han arruinado por no tener esa precaución.

Se acordó darle publicidad a una carta del Comité Federativo para la de la Industria del Cigarro, organismo que trata de moralizar el comercio de esa industria, acabando con el descrédito de la misma y la competencia desleal que se hacía con dicho comercio.

A propósito de ello el señor José Ramón López, Delegado de la Asociación y Presidente de dicho Comité informó ampliamente de su desenbolvimiento y las entidades que lo forman, dándose todos por enterados y otorgando un voto de gracias, tanto al señor López como al señor Somoza otro Delegado de la Colectividad.

Se acordó en principio acometer la construcción del Panteón Social, así como el financiamiento del mismo y elevar este acuerdo a la Junta General para la superior aprobación.

A ese fin fueron designados los componentes de la Comisión de Beneficencia señores: Manuel Pampín, José Busto, Francisco Villamil, José Acevedo y Lino Sobrino y a los señores Benigno Somoza, Jesús C. Portela, José R. Gómez; Segundo Formoso y José R. López en representación de la Junta Directiva, para que con los que nombre la Junta General, formen la comisión que estudie los planos y demás detalles de dicha construcción.

Fué aprobado el Reglamento para el Departamento de Administración de Bienes creado recientemente por la Asociación, y el cual comenzará a funcionar en el mes próximo de Junio, toda vez que ya varios asociados han solicitado los servicios de tan importante Departamento, que viene a llenar una necesidad y un beneficio positivo para los propietarios de fincas, sean o no asociados.

LOS CANJES DE CUOTAS DE AZUCAR EN LA BOLSA

Los canjes de certificados de identidad, de las cuotas azucareras fueron cotizados ayer en la Bolsa de la Habana, de la manera siguiente:

Libre por mundial	0.53	0.55
Libre por retenido	0.11	0.13
Retenido por mundial	0.41	0.43
Mundial por local	0.48	0.50

PROMEDIOS DEL CIERRE DE LA BOLSA DE NUEVA YORK

Por DOW JONES CO.
NUEVA YORK, mayo 17

	Abre	Máx.	Mínimo	Cierre		
30 industriales	129.34	129.77	128.35	129.09	baja	.77
20 ferroviarias	26.12	26.25	25.92	26.10	baja	.17
15 Serv. Públ.	22.39	22.45	22.25	22.35	baja	.08
40 Bonos			—	88.04	baja	.36

BOSTON SURETY COMPANY, S. A.
GARANTIA EN BONOS DE LA REPUBLICA
FIANZAS EN GENERAL
MANZANA DE GOMEZ. DEPARTAMENTOS 365-368.—HABANA
TELEFONOS: A-6204 Y M-2517.
CABLE: AVIEITES. TELEGRAFO: BOSCO.

Importantes acuerdos tomados por la Directiva del Centro de Detallistas en su última junta

De los fondos sociales serán invertidos cinco mil pseos en bonos de Obras Públicas. Prestarían fianzas a favor de los asociados en asuntos administrativos y judiciales

Bajo la presidencia del señor Narciso Mª. Rodríguez, ocupando la Secretaría el Vicesecretario señor Octavio Blanco Bonomo, auxiliado del Jefe de Despacho Sr. Francisco Valdés, y con la asistencia de los señores Emilio Echave, Antonio Cheda, Agustín Martínez, José M. Pardiño, Cayetano García Lago, Lucio Fuentes, Graciano Alvarez, Herminio García, Ramón Rodríguez, Jesús Mariñas, Víctor García, Sinivaldo Arruñada, José A. Ruidíaz, Baltasar Graña, José Ma. Fernández, Manuel Díaz Suárez, José Abella, Valeriano Redondo, Octavio Muñiz, Aurelio Revilla, Ladislao Rodríguez, y Daniel Lasarte, celebró la Directiva del «Centro de Detallistas de la Habana, la reunión ordinaria del mes.

Abierta la sesión la presidencia informó haber fallecido recientemente en España la señora madre del antiguo asociado señor Carlos Alonso, tía y madrina a la vez de otro estimado asociado, el señor Avelino García, por lo que rogaba a los asistentes, que puestos de pie en señal de respeto a la memoria de la virtuosa dama fallecida, acordaran enviar el más sentido pésame a sus familiares, siendo en ello complacido. También se refirió al lamentable motivo que les privaba de la compañía del Secretario General señor Pascual Pérez y Pérez del Río, que no era otro que el de tener a su pequeña hijita gravemente enferma acordándose unánimemente expresarle al señor Pérez por intermedio de la Sección de Beneficencia, los deseos de todos los presentes, de que cuanto antes esté totalmente restablecida su idolatrada hijita.

Después, por el propio señor Valdés, Jefe de Despacho, se dió cuenta con el informe de Tesorería (ingresos y egresos) suscrito por el Tesorero señor Agustín Martínez de la Puente, que unánimemente fué aprobado.

Se dió lectura a continuación al informe de la Sección de Propaganda, suscrito por su Presidente señor José M. Pardiño, que fué aprobado, en el que constaban veinteicuatro nuevas altas en el mes, contra solamente tres bajas, por economías y ventas. Respecto a la sugerencia de uno de los miembros de la Sección de crear una Delegación en Marianao, visto el aumento de asociados en aquel Término, se acordó no tomarla en consideración por el momento, no sólo por no considerarla conveniente a los intereses sociales, dado los crecidos gastos que irrogaría su implantación, por la eficiencia de los servicios que sería necesario ofrecer, cual corresponde al prestigio de la entidad, sino también por que no es propósito del Centro, competir con Sociedades hermanas, como las existentes en esa localidad, que se merecen toda la consideración y respetos. Acordándose en definitiva admitir los asociados del vecino pueblo, que por la proximidad a la Habana, fáciles vías de comunicación y teniendo intereses en la Capital, deseen utilizar los servicios de la Sociedad, inscribiéndose voluntariamente, para lo que dicho sea de paso, por los actuales empleados y profesionales de la entidad, se les atenderán sus asuntos, inclusive en el propio Marianao.

Después se aprobaron los informes de Hacienda y Publicidad y Cultura, firmados por sus respectivos Presidentes señores Víctor García y Graciano Alvarez, así como también el de Beneficencia, que suscribía su Presidente señor Antonio Cheda, acordándose en relación al mismo, invertir otros CINCO MIL PESOS más, del fondo de la Sección en Bonos de Obras Públicas de 1977 y comisionar a los señores Cayetano García Lago y Lucio Fuentes Corripio, para que por su mediación, los doctores Barreras y Valle, Directores de «La Benéfica» y «La Covadonga» respectivamente, dictaminen sobre la incapacidad de un asociado que ha solicitarse acogerse a la pensión que en tales casos ofrece la Beneficencia Social.

Seguidamente, se dió cuenta con el informe de Secretaría, referente a Movimiento de Contribuciones y Gestiones en las Oficinas Públicas, que fué aprobado.

El doctor Julio Alvarez Arcos, como director del Departamento Legal de la Institución dió cuenta también de la labor realizada en su bufete, en favor de los asociados, acompañando también el informe del Departamento de Procuradores, que dirige el señor Ricardo Dávila Orta, informes que fueron aprobados.

En correspondencia fueron leídas unas treinta y pico de cartas, acordándose en cada caso las oportunas respuestas, a las que dará curso el señor Secretario.

Entrada la Junta en Asuntos Generales, después de tomarse algunos acuerdos de índole interior, se acordó que la Comisión de Hacienda se reúna en fecha próxima con uno de los letrados de la Institución, para que estudie la mejor manera de implantar cuanto antes, el servicio de prestación de fianzas a los asociados en asuntos administrativos o judiciales.

Cotizaciones

COTIZACION DE LA LIBRA

La libra esterlina se cotizó ayer al cierre del Mercado local a $4.68½.

COTIZACION DE LA PESETA

La peseta española se cotizó ayer, al cierre del Mercado local, nominal.

COTIZACION DEL FRANCO

El franco francés se cotizó ayer en el Mercado local, a razón de 37.66 por dólar.

TABACO

Las noticias que se reciben de los Estados Unidos, acerca de la situación que experimentan las fábricas de torcido, son muy satisfactorias. Es cierto que las últimas estadísticas de la producción de aquellas fábricas, dicen que el consumo ha ganado algo; pero todavía no ha logrado llegar a la cifras del año pasado en igual período de tiempo. Sólo las vitolas de la clase A arrojan aumento. Pero el lector sabe que esas vitolas son las que se venden a cinco centavos y a menos de este precio, y, por tanto, no pueden llevar sino un insignificante tanto por ciento de rama de Cuba y de las clases inferiores o intermedias. Nuestro mercado necesita que en los Estados Unidos experimenten una reacción favorable las vitolas que se venden a diez centavos y a más, porque el aumento del consumo de las mismas repercutiría en favor de nuestras tripas limpias de Remedios y Vuelta Abajo.

Otro factor que determinaría una actividad alrededor de las tripas limpias de la región vueltabajera especialmente, sería el reconocimiento del nuevo Estado español por nuestro Gobierno. Porque tras el reconocimiento o reanudación de las relaciones diplomáticas, podrá venir luego el comienzo del pago de los créditos congelados, que ascienden a dos millones de pesos o algo más. No cobrarían en seguida nuestros fabricantes, pero tal determinación por parte de nuestro Gobierno les alentaría a adoptar alguna actitud por la cual pudieran comprar la materia prima que desde el año pasado se encuentra en manos de los vegueros y de otros tenedores, de manera de iniciar la manufactura de las grandes cantidades de puros» que enviarían a la Compañía Arrendataria de España. Detener el reconocimiento del nuevo Estado español hasta el término del estudio del Tratado vigente para su revisión, sería prolongar y agudizar la desastrosa realidad que experimentan los cosecheros y los numerosos elementos que de ellos dependen.

Por eso es que el mercado pasa estos días y estas semanas por una situación desesperante.

MERCADO DE GOMA

Mayo	16.00
Julio	16.06
Septiembre	16.09
Diciembre	16.15

COMPAÑIA CERVECERA INTERNACIONAL, S. A.

SECRETARIA

Por acuerdo de la Junta Directiva de la Compañía Cervecera Internacional, S. A., y de orden del señor Presidente de la misma, se convoca a los accionistas por acciones Unicas de dicha Compañía, para la Junta General Ordinaria anual que debe celebrar su primera parte con arreglo al artículo XVII de los Estatutos, el día 29 del actual, a las tres de la tarde, en las oficinas de la Compañía en su fábrica de cerveza Polar, en Puentes Grandes, para darse cuenta del Balance General de 31 de Diciembre último, y designar la Comisión de Glosa que ha de dictaminar sobre el mismo.

Sólo tendrán derecho a asistir a la Junta, por sí o por medio de representante con carta poder, los accionistas por Acciones Unicas, que lo fueren con un mes de anticipación al día señalado.

Habana, 15 de Mayo de 1939.
M. J. MANDULEY,
Secretario.

OMNIBUS DE Santiago-Habana

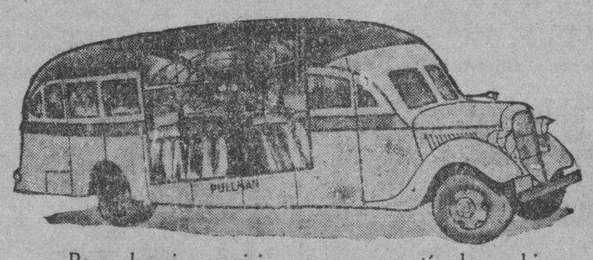

Para el mejor servicio y mayor garantía de combinación con trenes y demás medios de transporte para todos los ramales de la Carretera Central, y en beneficio exclusivo de los favorecedores de esta empresa, se pondrá en vigor a partir del día 1º de Abril (nuevo itinerario). Con 11 salidas directas a Santa Clara, Camagüey y Santiago de Cuba, desde su estación oficial en Monserrate y Muralla, a las siguientes horas:

4.15 a. m. Directo a Santiago de Cuba.
7.00 „ „ „ Camagüey.
8.15 „ „ „ Santa Clara.
9.30 „ „ „ Santiago de Cuba.
11.15 „ „ „ Camagüey.
1.30 p. m. „ Santa Clara.
2.45 „ „ „ Santiago de Cuba.
5.15 „ „ „ Santiago de Cuba.
7.50 „ „ „ Santiago de Cuba.
11.00 „ „ „ Santiago de Cuba.
12.20 a. m. „ Santiago de Cuba.

A la hora de viajar, no olvide que "Santiago-Habana", es la empresa que mejor y más servicio ofrece en la Carretera Central

Para más informes y reservación de asientos: en el hotel "Puerta-Tierra", en Monserrate y Muralla, o por los teléfonos M-2266 y M-4391.

BOLSA DE LA HABANA

COTIZACIONES AL CIERRE AYER

COTIZACION OFICIAL
Bonos y Obligaciones República de Cuba

	Comp.	Vend.
Speyer 1904-1944	102	109
Deuda Int. 1905	91	92¾
Cuba 1909-1949	100	—
Morgan 1914-1949	104	—
Morgan 1923-1953	103¾	—
O. Públicas 1930-1945	62	—
Cuba 1937-1977	55	55¼
Obgs. oro con 9 cupones	43	—
Obgs. oro con 7 cupones	37	38
Obgs. oro con 4 cupones	35	36½
Azucar 19430-1040	101	104
Ayunt. Habana 2a. Hip.	85	—
Centro Asturiano	40	—
Banco Terr. S. B	24	40
Cervecera	42	—
Cerv. Obgs. no Hip.	15	17
Gas	104	—
Havana Elec. Cons.	37	—
Havana Electric Debentures Obgs. no Hip.	¾	—
Edif. La Metrop. S. A.	30	—

Celebra importante junta la Asociación de Colonos de Cuba

Será elegida la Mesa de la Asamblea Nacional y tratarán otros asuntos de gran interés

La Asamblea Nacional de Representantes de la Asociación de Colonos de Cuba, celebrará sesión ordinaria el próximo día 21 del corriente mes a la una de la tarde, en el local social, Manzana de Gómez número 538.

Corresponde a esta sesión la elección de la Mesa de la Asamblea Nacional, el Comité Ejecutivo y las Comisiones Permanentes.

Se le dará lectura a la Memoria que el Comité Ejecutivo rinde a la Asamblea, correspondiente a la labor desarrollada.

Será motivo de especial atención por la Asamblea, el estudio de un plan de economía nacional; considerar el Tratado de Reciprocidad con los Estados Unidos, y tratar en relación con las cuotas adicionales que han sido distribuídas procedentes del Fondo de Cuotas no Elaboradas.

La Orden del Día es la siguiente: Comprobación del quorum; Designación de la Comisión de Actas; Receso; Discusión del Informe de la Comisión de Actas; Declaratoria de renovación; Elección de la Mesa de la Asamblea conforme a lo dispuesto en el artículo 10 del Reglamento; Toma de posesión de la Mesa de la Asamblea Nacional de Representantes; Lectura y discusión del acta correspondiente a la sesión anterior; Lectura del Informe del Comité Ejecutivo Nacional; Informe de la Comisión de Glosa acerca de los estados de Tesorería relativos a la liquidación del presupuesto del año anterior; Examen y discusión de los asuntos indicados en el Informe del Comité Ejecutivo Nacional; Renovación del Comité Ejecutivo Nacional; Renovación de las Comisiones Permanentes; Designación de la Comisión de Resoluciones.

VALORES

El Mercado Local de Valores siguió ayer bajo los efectos de la falta de compradores, pues tanto el público como los especuladores se encuentran a la expectativa.

Sin embargo, los pocos negocios realizados se hicieron en bonos y acciones de las mejores clases.

El bono de la Deuda Exterior 1977, se mantuvo en todos los momentos entre los precios de 56 a 55¼, niveles en los cuales se llevaron a cabo las operaciones, que sólo ascendieron a $12,000.

La inseguridad en la fecha para que se trate el problema de las Obligaciones Oro del Tesoro, es la causa de la inactividad en las de 4 y 7 cupones, y del completo retraimiento de los que operan en estas Obligaciones.

Favorable acogida tuvo en el mercado la nueva prórroga que vence el día 16 de junio próximo, concedida a los poseedores de acciones preferidas de la Cuban Telephone, para que depositen sus tenencias con objeto de que reciban los dividendos que les correspondan en acciones comunes y en efectivo. Debido a esta concesión las antiguas acciones del siete por ciento continúanse cotizando en la Bolsa, las cuales vienen denotando precios muy firmes.

Las otras emisiones de acciones, tanto industriales como de servicios públicos, estuvieron más o menos dentro de los mismos niveles de precios del día anterior.

Tanto los fuertes como los más pequeños rentistas siguen demandando bonos de Speyer, Morgan, Deuda Interior, Azúcar, C. Papelera Cubana y Cuban Telephone.

Entre las pocas operaciones realizadas, las hubo en bonos de renta y en acciones industriales y de servicios públicos.

MERCADO DE LONDRES

LONDRES, mayo 17.—El mercado de valores abrió con precios firmes y con un volumen de operaciones desanimado. U. S. Steel 45.1|2; International Nickel 47.1|8; Chrysler 65.1|8. Las libras esterlinas por cable contra New York se cotizaron hoy a $4.6816.

LONDRES, mayo 17.—El oro se cotizó hoy aquí a $34.75 la onza fina. El oro en barras a 148 chelines 5.1|2 peniques, sin cambio.

LONDRES, mayo 17.—La plata se cotizó hoy aquí a 20.1|8 peniques por onza, sin cambio.

LONDRES, mayo 17.—El cobre se cotizó hoy aquí al equivalente de 10.03 cts. lb. en moneda americana.

LONDRES, mayo 17.—El mercado de valores cerró con los precios siguientes: Chrysler 62.7|8; General Motors 41.1|2; International Nickel 46.3|4; New York Central 14; U. S. Steel 44.3|4.

MERCADO DE MANTECA

Cierre ayer en Chicago:

Mayo	6.45
Julio	6.55
Granel	5.70

MERCADO DE GRANOS

Avena:	
Mayo	32⅝
Diciembre	31⅜
Julio	29¾
Centeno:	
Diciembre	48
Mayo	49½
Julio	50¾

	Comp.	Vend.
Mercados de Abasto y Consumo 1a Hip.	40	—
Nueva F. de Hielo	104½	—
Papelera S. B.	50	—
Teléfonos	88½	92
Unidos	4	—
Obgs. no Hip. Cía. Inversiones y Fom. S. A.	97¾	100
Acciones	Comp.	Vend.
Banco Territorial	5	20
Banco Terr Bnfs.	⅛	—
Cervecera	20	29
F. C. Cons. de Cuba P.	¾	½
Cuba R. R.	3	—
Fibras y Jarcia	15	—
H. E. Utilities Co. P. 6 %	33	36
H. E. Utilities Co. P. 5%	6	7¼
H. E. Railway Co P	¼	—
H E. Railway Co. C	⅛	—
Jarcia P.	49	65
Jarcia, C	3¼	7
Licorera de Cuba	1¼	2½
Mercantil, La (Seguros)	139	204
Metropolitan Auto	100⅞	—
Naviera, P.	11	—
Naviera C	1⅝	3
Nueva F. de Hielo	125	150
N. F. de Hielo Bnfs.	30	—
Pesca, P.	3	—
Pesca, C.	¼	—
Teléfono P.	62½	90
Teléfono C	8	—
Unidos	1	1⅝
Unión Oil	3¼	4
1ra. Papelera Cubana	30	—
Cédulas Primera Papelera Cubana 8%. (En circulación $500,000)	5	—
Cía. Muelles de Regla	—	—

COTIZACION A TERMINO
Ayer a las 3 y 30 p. m.
Entregas: días 15 y último de mes
Bonos y Obligaciones República de Cuba

	Comp.	Vend.
Speyer 5%	102	—
Deuda Int.	91	93
Speyer 4½%	100	—
Morgan 5%	104	—
Morgan 5½%	103¾	—
O. Públicas 1945	67½	—
Cuba 4½ 1977	55¼	55½
Obgs. oro con 9 cupones	42	—
Obgs. oro con 7 cupones	37½	38
Obgs. oro con 4 cupones	35¾	36¼
Azúcar	101	—
Ayuntamiento, 1a.	—	—
Ayuntamiento, 2a.	—	—
Centro Asturiano	40	—
Cervecera Int.	42	50
Cerv. Int. Obgs. no Hip.	14	19
Gas y Electricidad	104	—
H. E. Railway Co.	37	—
Havana Electric Railway Co Obgs. no Hipt.	¾	—
Nueva F. de Hielo	104½	—
Papelera Cubana S B	60	—
Cuban Telephone Co.	88½	92
Unidos	4¼	—
Fomento	—	—
Acciones	Comp.	Vend.
Cervecera Int.	15	28
F. C. Cons. Prfs.	2	4
Cuba Railroad Prfs.	3	—
H. E. Utilities Prfs.	32½	36
H. E. Utilities Pretes	6	7¼
H. E. Ry. Co. Prfs	¼	—
Jarcia, Prfs	51	—
Jarcia, Cms.	4	—
Licorera de Cuba	1	—
Naviera Prfs.	10½	—
Naviera Cms.	1	—
Nueva F. de Hielo	120	—
N. F. de Hielo Bnfs.	29	33
Teléfonos Prfs.	63	—
Ferrocarriles Unidos	1	—
Unión Oil Co.	3	6
Telef. Cms.	8	—

COTIZAN LIBRE
Bonos y Obligaciones

	Comp.	Vend.
Int. Tel. Conv. 4½%	95	—
Int. Tel. 5% 1955	60	—
Cuba Tel. Co. 7½%	106	—
Cuba R. R. 5% 1952	36	40
Cuba R. R. 6%	35	40
Cuba R. R. 7½% 1936	43	50
Nort. de Cuba 5½% 1942	34½	40
Manati Sug. 5½ 1942	15	—
Vertientes Sug. 7% 1942	7	—
C. Gallego 6% 1975	40	—
V. Tennis 3% 1949	4	—
Pro A. Musical 7%	40	—
Casino Español 6%	52	—
W. Brothers	35	45
Acciones	Comp.	Vend.
Int. Telp. and Tel.	6	—
Cía. Cubana E. P. $6.00	20	—
Cuban Ame. Sug. Prfs.	40	—
Cuban Ame Sug. Cms.	3	—
Cuba Co. ms.	—	—
Aux. Marit. (Suscrip)	6	10
Seg. La Com. (Suscrip)	80	—
Seguros El Comercial	100	—
Central Violeta	3½	—
Guantánamo Prfs.	8	—
Guantánamo Cms.	1	—
Cía. Litográfica Prfs.	30	—
Litográfica Cms.	—	—

CIERRE DE LOS VALORES EN LA BOLSA DE N. YORK

NEW YORK, mayo 17.—Aunque la presión ejercida por las ventas de papel fué menor hoy, el mercado ofreció una sesión poco atrayente. En horas de la mañana su actuación fué bastante desanimada, experimentándose después una recuperación limitada y poco nivelada dentro de un volumen de operaciones pequeño. Las noticias del día no contuvieron nada en particular que hubiera podido estimular las transacciones en cuantía notable. La producción de flúido eléctrico continúa manteniéndose alrededor de un 10% sobre el año 1938, pero en comparación con 1937 se observan declinaciones, y los altos niveles con tanta esperanza pronosticados al inicio del año no han sido logrados aún. La revista semanal de «Iron Age» en relación con las actividades siderúrgicas fué bastante desfavorable. Se confirmó que una importante cuantía de pedidos se han efectuado últimamente aprovechando las rebajas de precios, y se observa debilidad en las cotizaciones de desperdicios. Un indicio de las desfavorables perspectivas de utilidades para la industria siderúrgica se deduce del hecho de que aunque los promedios industriales están algo por arriba de los bajos del año, muchas emisiones de valores de este grupo se cotizaron hoy a niveles sólo fraccionalmente sobre sus precios bajos del año, y algunas de ellas, incluyendo las preferidas de la United States Steel Corporation, tocaron nuevos bajos. En resumen, el mercado tiene que encontrar todavía un formidable poder adquisitivo para hacer frente a la liquidación y a falta de ese estímulo, es probable que se amplíe aún más la reacción. JFK — Thomson & McKinnon.

MERCADO DE LIVERPOOL

LIVERPOOL, mayo 17.—El mercado de trigos debió de abrir hoy de 1|4 a 1|2 punto más bajo; abrió de 1|4 a 3|8 más bajo; a las 12:45 P. M. estaba de 1|4 a 3|8 más bajo. El mercado de algodón debió de abrir hoy de 2 a 12 puntos en alza; a la 1 P. M. estaba a 4 puntos en alza; Recibos 19.000; Americano 1,000; Middlings 5.44.

LIVERPOOL, mayo 17.—El mercado de trigos cerró de 3|8 a 1|2 punto más bajo. El mercado de algodón cerró de 4 a 9 puntos más alto.

SE CREE QUE CUBA ENVIÓ YA SU RESPUESTA A INGLATERRA ACERCA DE LAS LIBERACIONES

Existe la impresión de que la respuesta del «ICEA» está acorde con el criterio expresado de obtener un precio remunerador, según establece el texto del Convenio

Aunque se esperaba que ayer el Instituto Cubano de Estabilización del Azúcar diera noticias en relación con lo resuelto acerca de la petición hecha por el Comité Ejecutivo del Consejo Internacional Azucarero, sobre liberaciones de azúcares, no ocurrió así y los miembros de dicho organismo no facilitaron ninguna información.

Pero noticias extraoficiales indican que el «ICEA» trasmitió anoche mismo su respuesta al Comité Ejecutivo del Consejo, inspirada en el mismo criterio exteriorizado en días anteriores de que Cuba accede a las liberaciones, siempre que éstas se lleven a cabo sin producir ningún perjuicio a la posición del mercado, que es el principio que informa el Convenio Internacional Azucarero.

En los círculos azucareros se comentaba sobre la cuantía de las liberaciones, con motivo de un cable recibido de New York ayer, que las estimaba en 430 toneladas.

También nos informaron en esos círculos que la República de Chile, está tratando en estos momentos de comprar a Cuba una importante cantidad de azúcares, al precio del mercado mundial.

MERCADO DE CRUDOS.—El mercado de crudos abrió ayer con un tono quieto y con moderadas ofertas de azúcares de derechos libres, para llegar en mayo-junio, a la base de 2.95, a la vez que se solicitaban ofertas de compra en firme de azúcares de las Filipinas, para embarques en mayo-junio, a la base de 2.93. Los refinadores en general continuaban retraídos del mercado como compradores y un operador indicando interés como comprador por crudos de Puerto Rico, para pronto embarque, a la base de 2.92.

MERCADO DE FUTUROS.—En la Bolsa de Futuros de New York se vendieron en el día de ayer del contrato núm. 3, las siguientes cantidades: 500 toneladas en mayo;

GANADO

Precios que pagan compradores, entregado el genado en esta capital según información de los Mataderos:

LOS PRECIOS DE LA CARNE

	Ctvs. Libra
Vacuno, de 3¼ a	3½
Lanar, de 3 a	3½

Precios del ganado porcino

De 100 lbs. a 125 lbs. de	4½ a 5 cts
De 125 lbs. a 150 lbs. de	5 a 5¼ cts
De 150 lbs. a 175 lbs. de	5¼ a 5½ cts
De 175 lbs. a 200 lbs. de	5½ a 6 cts

LOS PRECIOS DE LA CARNE

En los mataderos de esta capital rigen los siguientes precios:

	Ctvs. Kilo
Vacuno, de 12 a	14
Cerda, de 25 a	30
Lanar, de 20 a	25

MATADERO DE LUYANO

Se sacrificaron ayer en el Matadero de Luyanó:

	Cabezas
Vacuno	85
Cerda	17
Lanar	1

MATADERO INDUSTRIAL

Se sacrificaron ayer en el Matadero Industrial:

	Cabezas
Vacuno	164
Cerda	76
Lanar	24

CARROS ENTRADOS

Llegaron 2 carros de Condado con ganado vacuno para el Matadero de Luyanó.

LAS APRECIACIONES DEL MERCADO DE AZUCARES

	Ant.	Hoy
Costo y Flete		
Pronto embarque a EE. UU.	2.05	2.03
Flete	0.15	0.15
Libre a Bordo— Pago Inmediato		
EE. UU. Cuota libre	1.88	1.88
EE. UU. Cuota retenida 1940	1.76	1.76
Cuota Mundial libre	1.35	1.35
Cuota Mundial Especiales y reserva	1.16	1.15½
Cuota local — Ex-Almacén	0.85	0.85
Todas las cuotas	1.58¾	1»58¾

COTIZACIONES DE LA BOLSA DEL AZUCAR EN NEW YORK

NUEVA YORK, mayo 17.—(Por el hilo directo de Luis Mendoza y Compañía).

CONTRATO NO. 3

Meses	Abre	Max.	Min.	Cierre
Mayo	1.96	1.96	1.96	1.96
Jul.	1.99	2.00	1.99	2.00
Sept.	2.04	2.04	2.04	2.04
Nov	—	—	—	2.09
1940				
Ene.	2.01	2.01	2.01	2.01
Mar.	2.03	—	—	2.03

CONTRATO NO. 4

Meses	Abre	Max.	Min.	Cierre
1939				
Jul.	138	138	136	135
Sept.	119	119	118	118½
Dic.	118	118	117	117½
1940				
Mar.	177	—	—	116
May.	117½	—	—	117
Jul.	—	—	—	—

EL PRESIDENTE MEXICANO LAZARO CARDENAS FUE ACLAMADO EN JUAREZ

JUAREZ, México, mayo 17. (AP).—Un gentío de cerca de 20,000 almas se congregó en los alrededores de la estación de los Ferrocarriles Nacionales Mexicanos para aplaudir al Presidente Lázaro Cárdenas que está haciendo una visita inicial a esta ciudad de la frontera.

El tren especial llegó de Mesa a la una de la tarde y soldados con bayoneta calada abrieron paco para el Presidente a la entrada de la estación.

Se trasladó al Auditorium de la Escuela de Juárez, acompañado por el Gobernador Talamantes de Chihuahua, el cónsul americano Blocker, el Cónsul general mexicano, Esparza y el general Urquizo, de la guarnición de Juárez.

ACCIONES DE LOS BANCOS

Cierre ayer en New York:

Royal B. of Canada	184
Guaranty Trust	257
New York Trust	100
Chase National Bank	32⅜
National City Bank	32⅜
National City Bank	27¾
Manufacturers Trust	38⅛
Irving Trust	10½
Corn Exchange Bank	53¾
Chemical Trust	46¾
Bankers Trust	46¾
Bankers Trust	54¼
First National of N. Y.	1.680
Bank of Manhattan	16¾
First Nat. Boston	93¼
First Boston Corp.	15¼
Continental Bank	13

MERCADO DE ALGODON

Cierre de ayer en New York:

Julio	8.68
Octubre	7.66
Diciembre	7.67
Enero	7.64
Marzo	7.60
Mayo	7.61

MERCADO DE SEDA

Cierre ayer en New York:

Mayo	2.58
Junio	2.52½
Julio	2.41½
Septiembre	2.26½

MERCADO DE CAFE

Cierre ayer en New York.

Mayo	4.30
Julio	4.40
Septiembre	4.31
Diciembre	—
Marzo	4.35

CAMBIOS EN NEW YORK

Cierre ayer en New York:

Libra Esterlina	4.68¼
Francos	2.65
Pesetas	11¼

EL ORO Y LA PLATA

Cotizaciones al cierre ayer en la Bolsa de la Habana.

Plata contra billete americano	96	96¼
Oro acuñado contra billete americano	155	159

MERCADO DE PIELES

Cierre en New York ayer:

Junio	10.34
Septiembre	10.72
Diciembre	11.08
Marzo	11.40

CRUCIGRAMAS

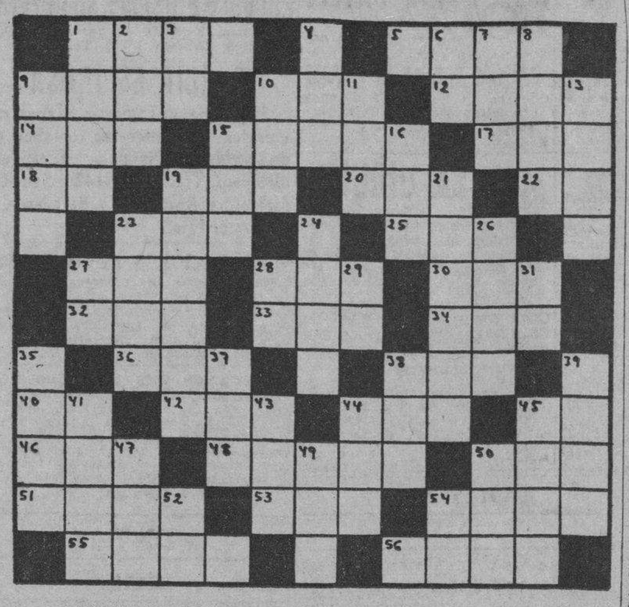

HORIZONTALES

1—Vástago o vara que brota del tallo o tronco principal.
5—Río de Noruega.
9—Especie de liebre de las pampas.
10—Número.
12—Dios del vino
14—Nombre femenino.
15—Medida de longitud
17—Escuchar.
18—Interjección.
19—Artículo (pl).
20—Agarradera.
22—Sociedad Anónima.
23—Nivel.
25—Metal.
27—Cualquie ido con mallas.
28—Especie perza.
30—Número.
32—Autillo.
33—Planta umbelífera.
34—Altar.
36—Oficial del ejército turco.
38—Nombre femenino.
40—Contracción.
42—Ciudad y puerto de Finlandia.
44—Tiempo del verbo leer.
45—Nombre de letra.
46—Pronombre.
48—Cordillera de la América Meridional.
50—Verbo sustantivo y auxiliar.
51—Mineral que atrae el hierro y otros metales.
53—Diosa de la aurora en la mitología griega.
54—De alto precio.
55—Adorar.
56—Natural de Mauritania.

VERTICALES

1—Batracio.
2—Altar.
3—Sílaba que repetida resulta un apodo familiar.
4—Sobrino de Abraham.
6—Prefijo inseparable.
7—Nave.
8—Pastor siciliano amado por Galatea.
9—Especie de acebo de la América Meridional.
10—Dones
11—Señora.
13—Expresado de palabra.
15—Adverbio de cantidad.
16—Animal plantígrado.
19—Lago de Europa.
21—Escuadra.
23—Desafía.
24—Lago de Italia.
26—Escuchará.
27—Voz que se usa repetida para arrullar a los niños.
28—Interjección.
29—Número romano.
31—Artículo
35—Cacahuete.
37—Primer rey cristiano de Hungría.
38—Vocal (pl).
39—Símbolo de la nada.
41—Elevación del terreno.
43—Uno (en inglés).
44—Variante (pl).
45—Fruta.
47—Personaje representativo de cierta nacionalidad.
49—Río de Rusia.
50—Río de Galicia.
52—Símbolo del Sodio.
54—Cierta hiedra de la China.

A. L. G.

Solución al Crucigrama anterior

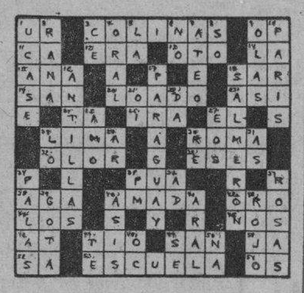

CRONICA CATOLICA

PROGRAMA DE LOS DIVERSOS ACTOS CATOLICOS QUE SE ANUNCIAN PARA MAÑANA EN LOS TEMPLOS HABANEROS

Sección Adoradora Nocturna de la Habana

En la iglesia parroquial de San Cristóbal de la Diocésis de Pinar del Río, celebrará la Sección Adoradora Nocturna de la Habana, solemne vigilia con arreglo al siguiente programa:

Día 19. A las siete de la noche, salida del Convento de San Francisco.

A las diez de la noche exposición Presentación de la Guardia Real Nocturna de Jesús Sacramentado, Te-Deum, Horas de Guardia.

Día 20. A las cuatro y treinta de la mañana, Rosario y Actos de desagravio.

A las cinco de la mañana, misa de comunión, procesión pública del Santísimo, bendición, reserva, retirada de la Guardia desayuno y regreso a la Habana.

Antes de la exposición habrá Jura de Bandera e imposición de distintivos a nuevos adoradores.

A las doce y treinta de la noche, se celebrará el Santo Sacrificio de la misa, haciendo uso del privilegio de que goza la Adoración Nocturna Cubana.

Las puertas del templo permanecerán abiertas durante toda la noche, pudiendo asistir hombres y mujeres, a tan solemne vigilia.

Será presidida por los Padres Pablo de Lete, O. F. M. Pablo del Olmo, O. P. Lcdo Juan Iserns, presidente del Consejo Supremo, José F. ebrián, presidente de la Sección, de la Habana, actuando de secretario, el de la Sección Ramón Candás.

En la iglesia de los Quemados de Marianao

Misa de comunión general en honor de Monseñor Belarmino García Feito, Párroco de los Quemados de Marianao, como homenaje en sus días.

Dará comienzo a las ocho de la mañana. A continuación solutación y felicitación en la casa rectoral.

Deseamos muy felices días al estimado párroco y celebrado escritor, el cual acaba de obtener una prueba del cariñoso afecto que le profesa su Prelado Monseñor Ruiz, designándole para presidente de la Junta Catequística de la Archidiócesis, vacante por el sentido fallecimiento de Monseñor Guillermo González, Arocha, q. e. p. d.

Muy acertado nombramiento, pues la cofradía de la doctrina cristiana de su parroquia es modelo de toda organización catequística.

En honor de Jesús Nazareno

En San Francisco a las ocho de la mañana, misa, ejercicio y adoración del Lignum Crucis.

En la iglesia del Carmen a las 8 y treinta de la mañana misa cantada ejercicio y procesión de Jesús Nazareno.

Invita su camarera, señora María Barquín de Pérez.

En la iglesia Parroquial de Jesús María y José a las nueve de la mañana, misa cantada.

Después de la misa, exposición de S. D. M., acto de consagración bendición y reserva.

En la Ermita de Arroyo Arenas, a las ocho y treinta de la mañana misa de comunión.

A las nueve y treinta misa cantada y ejercicio. A las seis de la tarde Santo Rosario, Vía Crucis cantado y Hora Santa.

En la iglesia de San Agustín

Solemne novenario a Santa Rita de Casia:

Por la mañana, misas a las siete y ocho de la mañana, y ejercicio.

A las cinco de la tarde, exposición de su Divina Majestad, estación, santo Rosario, sermón por el R. P. Fr. Lorenzo Spirali O. S. A., cánticos ejercicio de la novena, bendición, reserva, Himno de Santa Rita y veneración de su Reliquia.

El Jubileo Circular

En la iglesia de San Juan de Letrán, el Jubileo Circular.

La exposición, después de la última misa que en esta iglesia se celebre.

A las cinco de la tarde, santo Rosario, visita a Jesús Sacramentado, bendición y reserva.

En honor de San José

En la iglesia de Reina a las ocho de la mañana comunión general, misa cantada, sermón por el R. P. Pedro Abad, Superior de la iglesia de Reina y bendición eucarística.

A las nueve de la mañana, Junta de la Pía Unión de San José de esta iglesia en el lugar de costumbre.

En la iglesia de San Francisco a las siete y treinta de la mañana misa de comunión, y ejercicio por la Cofradía del Culto Perpetuo de San José.

En la iglesia de la Merced, a las ocho de la mañana, misa de comunión general. A las nueve misa cantada, plática y ejercicio por el director de la milicia de San José, Padre Bruno García, con la marcha triunfal de San José.

En la iglesia del Carmen, a las nueve de la mañana, misa cantada, sermón por el director de la Pía Unión de San José de esta iglesia, R. P. Fr. Feliciano del Niño Jesús, O. C. D., ejercicio y procesión

En los demás templos, misa cantada y ejercicio en honor del Patriarca San José, según la piadosa costumbre observada el día 19, a San José especialmente consagrado.

En la iglesia del Santo Cristo

Solemne novenario a Santa Rita con el siguiente programa: A las ocho y nueve de la mañana, misa de comunión en el altar de Santa Rita Después de cada misa el ejercicio de la novena.

A las cinco de la tarde, estación, Santo Rosario, cánticos, sermón, letanías de Santa Rita y bendición eucarística. A continuación el Himno de Santa Rita y veneración de su Reliquia.

Orador: M. I. Canónigo Evelio Díaz, vice rector del Seminario de San Carlos y San Ambrsio.

Tema: «Dignidad y deberes de la mujer como madre y Santa Rita como madre». Los cultos de este día son a intención de la señora Elena Morejón de García.

Para las personas que no puedan asistir a los cultos de la tarde, se rezará la novena, a las ocho y treinta de la noche.

En la capilla de Cristo Pobre

A las cuatro de la tarde, solemne novenario a Cristo Pobre en su capilla de Habana y Chacón.

Invita la señorita doctora Conchita Hernández Calzadilla presidenta de la Congregación de Cristo Pobre.

Solemne novenario al Espíritu Santo

En la iglesia del Espíritu Santo, de Cuba y Acosta da comienzo el solemne novenario al Dios Espíritu-Santo con el siguiente programa: A las cinco y treinta de la tarde, exposición de S. D. M. estación, Santo Rosario, ejercicio de la novena, sermón por el R. P. Urbano Vián, M. bendición y reserva.

Se ruega la asistencia a los Celadores y socios del Espíritu Santo y se invita a los fieles.

Mes de María

En todos los templos el solemne ejercicio del mes de María con cánticos y ofrecimiento de flores.

Solemne salve a la Patrona de Cuba.

Siendo el viernes 19 víspera de la Festividad Externa, de Nuestra Señora de la Caridad Patrona de Cuba, en todas las iglesias, solemne salve en su honor.

Día festivo

Recordamos a los fieles, que hoy jueves 18, festividad de la Ascensión de N. S. Jesucristo a los Cielos es fiesta de precepto con obligación de oír misa y abstenerse de trabajos serviles al igual que si fuera domingo.

En todos los templos se celebran las misas que se acostumbra a decir los domingos a fin de que los fieles, puedan dar cumplimiento al deber de oirla.

Federación de la Juventud Católica Cubana

Las Directivas de los Grupos Nuestra Señora de la Caridad y San Antonio Abad, de San Antonio de los Baños, tienen el honor de invitar a usted y a su distinguida familia a los actos que, con motivo de la iniciación de nuevos miembros y conmemoración de la fundación de dichos Grupos, tendrán lugar en esta villa, el próximo sábado, día 20 de Mayo, de acuerdo con el programa siguiente.

Las Directivas

A las 8 a. m. Misa de Comunión general.

Oficiante R. P. Manuel Colmena.

Plática, R. P. Ramón Viña.

A continuación de la Misa, bendición de la bandera del Grupo «San Antonio Abad».

Padrinos: señora Ana Rita A. de Cabrera y señor Luis Lobato.

A las 9 a. m. desayuno.

A las 9.30 a. m.: Iniciación de nuevos miembros de los Grupos Federados en la Parroquia.

Mesa de Iniciación: señor Manuel Merchán, Presidente del C. Diocesano de la Habana; R. P. Ignacio Biaín, O. F. M.

A las 10 a. m. bendición de la Primera piedra del club.

10.30 a. m. Desfile y colocación de una ofrenda floral ante el busto del Apóstol José Martí.

Orador: Benjamín Valdés.

11 a. m. Sesión de estudio en el Casino.

Primer tema: «El Catolicismo, base de la civilización. Señor Lorenzo Medrano.

Segundo tema: «Un aspecto de la Sociología». Señorita María Elena Martínez.

Tercer tema. «El joven católico: lo que debe ser». Señor José Benito Fernández.

A las 12 de la mañana, almuerzo en el pintoresco club «Río Ariguanabo».

3.30 p. m. Acto cultural en el Círculo de Artesanos con el siguiente programa:

1o.—Himno Nacional. Señorita Josefina Nieto.

2o.—Lectura de la Memoria Anual del Grupo «N. S. de la Caridad». Señorita Manuela Sparolini.

3o.—Número de canto. Señorita Margarita Heres.

4o.—Poesía. Señorita R. Guerra Pérez.

5o.—Número de música. Señor Guillermo Quintero.

6o.—Resumen. Doctor Julito Morales Gómez, Presidente de la F. J. C. C.

5 p. m.—Ejercicio de las Flores de Mayo y ofrecimiento.

Muy agradecido a la atenta invitación.

En conmemoración de los cincuenta años con la Compañía de Jesús del M. R. P. Camilo García, S. J.

El lunes 21 del actual, a las 8 de la mañana, grandiosa Misa de Comunión general en la Capilla de Belén en conmemoración de los «cincuenta años», que cumple en la Compañía de Jesús, el R. P. Camilo García, S. J., lo cual quiere decir, que celebra las Bodas de Oro con su amadísima Compañía de Jesús, a la que prestó grandes servicios como simple religioso, como Superior, como Rector, como Vice-Provincial y como Director Espiritual de Comunidades.

Esos cincuenta años suponen abnegación heróica de sí mismo, pues son de lucha contra su propia voluntad sometida a la del Superior por el Voto de Obediencia, son de lucha contra toda posesión de bienes, aún los más lícitos, por el Voto de Pobreza y de lucha encarnizada con la carne, que es el peor de los enemigos, pues lo llevamos con nosotros, y siempre atento a desbocarse, si un fuerte freno no le sostiene, no pudiendo concederle por el Voto de Castidad, ni aún lo que lícitamente puede alcanzar.

En cuanto al prójimo, basta observar a multitud de fieles que se disponen a homenajearle el día 21 del actual. Son almas favorecidas por su celo ardiente por la salvación de las almas.

Allí estará Sor Petra con sus huerfanitas, que tantos beneficios recibieron, y reciben del Padre Camilo, S. J., a las cuales dispensa especial cariño.

Salud y felicidad desea al Padre Camilo, el DIARIO DE LA MARINA.

Una solemnísima fiesta se celebró a Nuestra Señora de los Desamparados

En cumplimiento de lo que dispone el Artículo IV de la Primitiva, Real y Muy Ilustre Archicofradía de los Desamparados, la Junta Directiva interesada en el mayo resplendor del Culto a la Santísima Virgen y con motivo de celebrarse en la Iglesia Católica, el domingo 14 del actual, la festividad de «Nuestra Señora de los Desamparados», celebró solemnísima función el expresado domingo, en la Iglesia de Nuestra Señora de Monserrate.

A las nueve de la mañana, y con asistencia de un concurso extraordinario de fieles y de cofrades, celebró Misa solemnísima, el Padre Escolapio Lorenzo Pagés, asistido de los Padres de su Orden Calasancia, Ortiz y Entralgo, el Sacristán del templo de Monserrate, señor Eliseo Sánchez y Acólitos del templo, desplegándose todo esplendor en el Ceremonial litúrgico.

Bajo la dirección del maestro Ponsoda, Orquesta, voces de hombres y el Coro de la señora Carmelina Díaz, interpretaron de manera magistral, la Misa del Padre Guzmán, O. S. B.: «Tota Pulchra», de Gounod; «Himno Eucarístico», de Sagastizabal y el Himno a Nuestra Señora de los Desamparados del Maestro Ubeda.

El Maestro Ponsoda y la señora Carmelina Díaz, fueron felicitados por la Directiva y Camareras.

Pronunció un grandioso Panegírico el gran orador sagrado, doctor Alfredo Llaguno y Canals, a quien felicitaron, la Directiva, Cofrades y fieles.

El templo de Monserrate estaba colmado de fieles.

Presidieron el Presidente General, Licenciado Secundino Baños, la Camatera Mayor, señora María Ramírez de Cantero, Directivos y Camareras.

Fueron atendidos con suma cortesía por el Párroco y Vocal Nato de la Archicofradía, Rvdo P. Juan J. Lobato.

El DIARIO DE LA MARINA felicita a los Directivos y Cofrades, por el gran homenaje tributado a Nuestra Señora de los Desamparados en el día de su fiesta universal.

EL CONSEJO DE HIJOS DE VETERANOS CONMEMORARA LAS FECHAS DEL 19 Y 20

El Consejo Nacional de Hijos de Veteranos de la Independencia conmemorará solemnemente las fechas del 19 y 20 de mayo en el local sociedad del Consejo Nacional, situado en la Avenida de Bélgica entre Dragones y Teniente Rey.

El Presidente de la primera expresada institución patriótica, doctor Manuel de J. Rodríguez, ha confeccionado el interesante programa que a continuación insertamos:

PRIMERA PARTE

I. Himno Nacional. Banda Cruz Roja Nacional, dirigida por el Teniente Pablo Rodríguez.

II. Palabras de Apertura, por el Dr. Manuel de J. Rodríguez y Rodríguez, Presidente del Consejo.

III. Conferencia sobre el Apóstol José Martí, por el doctor Rogelio Pina, Miembro del Consejo.

IV. Ave María de Gounod, por Margarita Horruitiner, acompañada al piano por el Maestro Vicente Lanz.

I. Treno a la Virgen de la Caridad, (poesía) de Sánchez Galarraga, recitadora Orgilia Navarro.

VI. Números de canto alusivos a la fecha, de Sduardo Sánchez de Fuentes, por Margarita Horruitiner, acompañamiento del Maestro V. Lanz.

VII. Recitaciones patrióticas por Gustavo Robreño.

VIII. Número de Música, por la Banda.

IX. Discurso del señor Luis Varona Rodríguez Parra, Secretario del Consejo.

SEGUNDA PARTE

X. «El Mambí». Trío de voces y guitarras, Leopoldina y María del Carmen Núñez Lacret y Edelmira Ambroiso.

XI. «La Niña de Guatemala» (poesía), José Martí, recitadora Orgilia Navarro.

XII. «Hasta tí», canción bolero de Luis Rivera, Trío de voces y guitarras por Leopoldina y María del Carmen Núñez Lacret y Edelmira Ambroiso.

VXIII. Himno Invasor, por la Banda.

Nota: Al final del acto se obsequiará a los concurrentes con un «buffet».

ESTADO DEL TIEMPO

Pronóstico para hoy, jueves

Vientos flojos a moderados, principalmente del nordeste al sur. Cielos parte nublados y nublados. Algunas lluvias diseminadas por el territorio.

Observatorio Nacional.

Está gravemente enfermo el P. Carmelita Hilarión de Santa Teresa, O. C. D.

El pasado lunes le han sido administrados, el Viático y la Extrema-Unción, al Venerable Padre Fray Hilarión de Santa Teresa de la Comunidad de Padres Carmelitas del Carmen de la Habana, por haberse agravado en la enfermedad, que ha tiempo viene padeciendo denominada «mocarditis» o sea inflamación de la parte carnosa del corazón.

El Padre Hilarión de Santa Teresa, O. C. D., lleva 30 años de residencia en Cuba, habiendo ejercido el cargo de organista en la iglesia de San Felipe Superior de los Padres Carmelitas del Vedado y de Matanzas. En España ha sido Prior en Medina del Campo.

Actualmente, se dedica a los Ministerios sacerdotales y desempeña el cargo de Procurador de la Comunidad de la Parroquia Nuestra Señora del Carmen.

Ama intensamente a Cuba, pues habiendo sido nombrado Prior para Toledo (España) suplicó con todo encarecimiento se le relevara del cargo y se le permitiera continuar en Cuba, alcanzando esa gracia.

Es muy apreciado por su acrisolada virtud y vastísima cultura.

Al cielo suplicamos por intercesión de Nuestra Señora del Carmen Salud de los Enfermos, le sea concedida la salud, si así conviene a su eterna salvación.

M. R. P. Fray Juan de la Cruz O.C.D.

El Superior y párroco de los Padres Carmelitas de Sancti Spiritus ha sido nombrado Prior de los Padres Carmelitas de Camagüey y Vicario de los Padres Carmelitas Descalzos de Cuba.

Es muy apreciado en la Habana, pues ha residido mucho tiempo en el antiguo convento de San Felipe, que estaba situado en Aguiar y Obrapía destacándose como gran orador sagrado y director de congregaciones.

El cronista que se honra con su amistad y personal afecto, le felicita muy atentamente deseándole muchos triunfos, en tan elevados cargos, a la mayor gloria de Dios y eterna salvación de las almas.

Anuncios CLASIFICADOS de ULTIMA HORA

Más ANUNCIOS CLASIFICADOS de ULTIMA HORA en la página 22

COMPRAS

9 CASAS

SRTA. INSTITUTRIZ. COMPRA CAsa, o presta un dinero, bajo rédito, tiempo quieran (urge inversión). Espera avisos: estrictamente 12 a 2. Teléfono M-4569. Cedo bóveda costado Capilla $125. (vale más).

17 MUEBLES Y PRENDAS

COMPRAMOS MUEBLES, MAQUInas coser escribir muebles oficina, joyas, loza, cristal, maletas, baúles. Pagamos mucho. Telf. M-5091

VENTAS

48 CASAS

VENDO REPARTO «SAN JUAN», Arroyo Apolo. Casa madera, frutales, pozo, terreno 470 varas, desocupada. Sin gravamen $375. Diez Octubre 255, Apartamento 1. De 9 a 11 am.

VENTAS

48 CASAS

TAMARINDO PROXIMO A LA CALzada de Jesús del Monte, buena fabricación en 8x43 mts. $6.500.

UN GRAN TERRENO DE 20x60 MEtros, para gran fabricación, en calle pavimentada a $6.45 metro, pegado tranvías.

SANTOS SUAREZ $2.450 CON 3|4 portal, jardín, etc. Otra $3.800. Portal, sala, 3|4, baño intercalado, comedor, cocina, servicio de criados, gran patio.

EN LA CALZADA DE JESUS DEL Monte, varias.

REPARTO PORVENIR 2 CASITAS mamposteria, gran techo $2.200 las dos.

POR $23.00 UN GRAN CHALET Y 14 casitas fabricación de la., buen negocio, Palacios, 10 de Octubre 271 interior No. 13.

REPARTO BUENA VISTA. VENDO 1 casa 2 plantas, altos 6 habitaciones sala, comedor, baño y servicios. La planta baja, jardín, frente y costado: portal corrido, gabinete, comedor, baño, 3 cuartos, monolítico frente 23 por 50 rentan $65. Precio $15.000.

VENDO 1 CASA MAMPOSTERIA MOnolítica, jardín, portal, 6 habitaciones, sala comedor servicios, cuarto de criados. 12.50 frente por 50 de fondo renta $35 Precio $7.000.

VENDO CASA CONSTRUCCION MOderna, portal, jardín, sala, hall cinco habitaciones, comedor, baño y servicios 12.50 por 50 fondo, renta $35, precio $7.000.

VENDO CASA DE 2 PLANTAS, MOderna, portal corrido, sala, saleta, hall, sala de juego, pantry baño, garage y 6 cuartos, altos: hall, baño, servicios, 25x50 fondo precio $11.000 renta $65, estas casas le pasa la línea eléctrica y por el fondo las guaguas. XO-1513. de 12 a 2 p. m.

REPARTO LA SIERRA

Vendo regia casa puede verse, está desocupada tengo varias más de centro y esquina una y dos plantas, véalas, cómprelas sin comisión. Oficina 9 y 10.

Abel Rodríguez, Constructor
F-2212

EL MAGO DE LAS GANGAS
OFERTAS HONOR A SU NOMBRE

Habana, casita azotea, $1.300; o menos; Cerro hermosa casa, fondo «San Vicente», $2.200. Vedado acabada fabricar, dos ventanas ¡gangazo! $3.700 Santos Suárez, casita acabada fabricar solar 8x20, $1.300 (libre gravamen) Regalo hermoso solar (Ampliación Almendares). Personalmente estoy 12 a 2: O-Reilly 302 (vidriera). Noches y días festivos. Sic Mayía Rodríguez 567 casi esq. Ave. Acosta (Ruta 15 puerta).

49 SOLARES

VEDADO. VENDO UNA ESQUINA DE 10 a Paseo y de 17 a 23. Fíjese que la regalo a 17 pesos metro, terreno y fabricación, su medida es 22.66x50. Fariñas A-6625.

HABANA. MANRIQUE CERCA ZANja vendo un buen lote de terreno de 400 metros a propósito para fabricar una casa de apartamentos. Informa: Guillermo del Monte Habana 264 teléfono M-2474

MIRAMAR. VENDO UNA PARCELA de de esquina de 29 varas de frente por 29 de fondo a $3.75. Lugar arto y de gran porvenir. Informa: Guillermo del Monte Habana 264 Telf.: M-2474

VEDADO VENDO UN SOLAR EN LO mejor de la calle H mide 18x34 metros acera sombra, llano. Precio: $20 pesos metro Fariñas teléfono: A-6625

VEDADO VENDO UN SOLAR ACEra de sombra mide 27x50 de 17 a 23 y de 6 a Paseo es una ganga aproveche para un edificio, precio: 16 pesos metro. Fariñas Telf. A-6625

51 ESTABLECIMIENTOS

BODEGA SEMI ALMACEN

Vendo bodega por no poderla atender. Se garantizan 80 pesos de venta diarios; lo que se pide por ella lo tiene de mercancías. Vea este negocio que es una ganga. Informan Fernández, Espada No. 520 Barbería.

VENDO MAGNIFICA BODEGA

Sitio céntrico y comercial, en la mitad de su precio por tener que embarcar, es del mismo dueño desde hace 20 años. No pagando alquiler. Venta diaria cantina 30 pesos. Urge venta. Carballo Café «La Diana», Reina y Aguiar de 2 a 5 p. m.

GRAN CAFE LECHERIA CALLE COmercial contrato módico alquiler venta diaria $25.00 urge venta enfermedad de su dueño café La Diana Vicente Valdés de 2 a 6 café Marte y Belona.

COMPRO HIPOTECA DE MORATORIA

Doy en pago un buen establecimiento, precio $10.000. Vendo también permuto por casa gran café restaurant, helados, lunch. Lo mejor en su giro, precio $7.000, costó $25.000, negocio serio. Véame y le informaré Galiano 509 García.

CANTINA REFRESCOS, HELADOS tabacos cigarros, café, batidos, se vende $750.00. Buena clientela, venta diaria $15, poco alquiler y contrato por cuatro años, por embarcarme. El Tabú, Villegas 119.

53 AUTOMOVILES-ACCESORIOS

LINCOLN ZEPHYR DEL 28 PIEL Y radio con garantía de nuevo, a plazos sin pagar intereses ni gastos de financiamientos. Vea a Alberto Pujol Marina 121

SE VENDE MAGNIFICA CUÑA CONvertible Ford del 35, se da barata. Informan I-3120 de 8 a 12 del día.

VENDEMOS CAMION INTERNATIOnal, modelo 40 casi nuevo. Facilidades de pago. Diesel Electric Cubana. Empedrado 205.

VENDEMOS E INSTALAMOS MOTOres de petróleo para ómnibus, camiones, gas-cars con facilidades amplias. Diesel Electric Cubana. Empedrado 205 Habana.

56 MUEBLES Y PRENDAS

COMPRO-VENDO

Máquinas escribir, coser, sumar, calcular, muebles oficina, objetos de arte, equipajes de calidad, neveras, joyería fina, y ropa moda para caballeros.

LA CONFIANZA
Suárez 17 esquina a Corrales. M-9603

LA MARAVILLA, REINA 462. LIquida a precios irrisorios cómodas, lámparas de cristal, mesas, porcelanas y el mejor comedor Renacimiento español enteramente tallado por Cierre.

GANGA. SE QUEMA UN JUEGO DE comedor estilo inglés, de caoba con 10 piezas en $30.00. Véase de 2.30 a 6 p.m. Prado 103, bajos.

LA PATRULLA POLICIACA

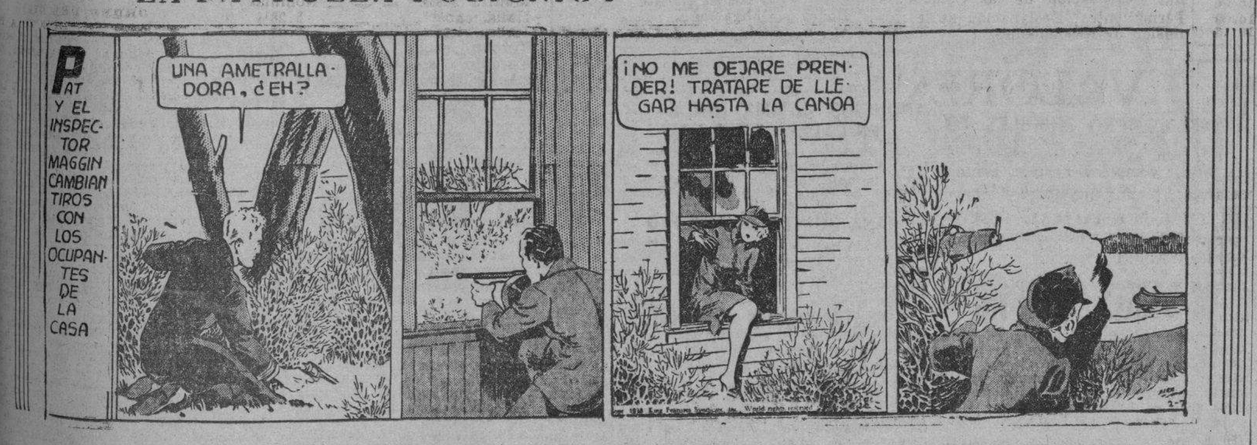

TITINA LA MECANOGRAFA

EL PATIO PASCUAL

EL PROFESOR NIMBUS

M.E.C.D. 2016

Anuncios Clasificados de Ultima Hora

Más ANUNCIOS CLASIFICADOS de ULTIMA HORA en la página 21

VENTAS

56 MUEBLES Y PRENDAS

JUEGO CUARTO MUY GRANDE SEmi antiguo nogal muy bueno. Vitrina elegantísima, lámpara cristal seis velas, jarrón y columna verde lindísimo. Dos cuadros óleo. Platos cubanos escudos. Solamente hasta el día último. Baratísimos por viaje. Hospital 660. No curiosos.

59 RADIOS

RADIO HOWARD

$5.00 entrada, O-Reilly 512 entre Villegas y Bernaza. Casa Párraga.

62 OBJETOS VARIOS

SE VENDE UN LOTE DE PERchas de sombreros, propias para una casa de modas. «La Opera», Galiano y San Miguel.

ENSEÑANZAS

75 PROFESORAS - PROFESORES

ENGLISH TEACHER JUST ARRIved from England, gives private and collective classes in her home to ladies and children only. Telephone: F1-6512.

ALQUILERES

79 HOTELES

SU CASA

Y la de su familia. El lujosísimo hotel Belmont. El más céntrico de la Ciudad, San Rafael e Industria. Con tres excelentes comidas: $45.00 matrimonio. Una persona: $30.00.

81 CASAS DE COMIDAS

CASA PARTICULAR SIRVE COMIDA a domicilio, buena sazón, artículos de primera, precios económicos, persona 50 cts. tres 70. cuatro 90. Llamen al U-2709.

82 APARTAMENTOS

SE ALQUILA LUJOSO APARTAMENto en J esquina a 25 Nro. 552 sala y comedor, tres habitaciones, 2 espléndidos baños, cuarto y baño para criados. Llave en el apartamento No. 1. Informes: F-4168

SE ALQUILAN APARTAMENTO ALto y bajo en la calle 12 entre Quinta y Séptima Miramar. Tienen garages, altos 3 habitaciones, bajos dos Reciente construcción, acera de la brisa. Informes F-4168

DEPARTOMENTO MODERNO MUY fresco, Edificio de ocho pisos. Elevador a todas horas. Sótano para garage. Edificio «Lens» 6 y 11 Vedado.

83 DEPARTAMENTOS

ALQUILO BAJOS, PORTAL, COMEdor tres habitaciones, baño, cocina, patio, siempre agua. Precio $27. Calzada de Luyanó No. 105, dos cuadras esquina Toyo. Llave, informan la misma.

84 HABITACIONES

ALQUILO HERMOSA Y FRESCA HAbitación con balcón a la calle, otra interior a personas mayores sin niños casa de absoluta moralidad hay teléfono San Lázaro 671 2ó piso entre Gervasio y Belascoaín.

SE ALQUILA UNA BUENA Y FRESca habitación independiente con comida y servicio completo a matrimonio sin niños. Se cambian referencias. Aguacate Nro. 56 (1er. piso) entre Empedrado y Tejadillo. teléfono M-3279

EN CASA DE FAMILIA HONORAble se alquila espléndida habitación clara y fresca con o sin muebles y con toda asistencia a matrimonio sin niños. Se cambian referencias. San Miguel 462 altos.

SE ALQUILA EN COMPOSTELA No 366 3o. piso una amplia habitación en casa particular a hombres solos, se piden y dan referencias, no molesten en otros pisos.

ALTOS DE SAN LAZARO 106, ENtre Crespo y Genios se alquila gran habitación a personas mayores, balcón teléfono, junto al baño, casa privada.

85 NAVES-LOCALES

NEPTUNO Nro. 610 ENTRE ESCObar y Gervasio se alquila la planta baja para comercio contrato 4 años más informes Obispo 528

PARA NEGOCIO COMERCIAL SE ALQUILA

Una parte de los bajos de la casa situada en O-Reilly 503, casi esquina a Villegas. Es un local independiente con sus vidrieras propias. Informan por los teléfonos: M-7911 e I-5548

GALIANO 57 BAJOS SE ALQUILA amplia nave y trastienda para establecimiento, no fonda ni garage. Informan en la tercera planta agua abundante.

ALQUILO LOCAL PARA COMERCIO industria Obrapía 112 y 114 entre Oficios y Mercaderes. Verse a todas horas Telf. U-1946

87 HABANA

ALQUILO

Casa acabada fabricar, sala, comedor, tres cuartos, baño intercalado, cocina, servicio de criados, patio y traspatio. Sitios 457, entre San Carlos y Marqués González. Informan en la misma.

EN GALIANO Y CONCORDIA, «EDIficio Zendeguí», lo más céntrico de la Habana: Sala, comedor, tres habitaciones, baño intercalado y cocina. Ventilación por los cuatro lados y agua abundante. $35.00. Informes F-3275.

MAGNIFICOS BAJOS ESQUINA MUY frescos propios para médico, dentista u oficinas, antesala, sala, 3|4 toma corriente, baño completo. Lealtad 152 esquina Animas. De 10 a 7 p. m.

CUARENTA PESOS: SAN JOSE 614 entre Escobar y Gervasio, segunda planta. Sala, saleta, cuatro habitaciones, baño completo, cuarto y servicio de criados M-6204 J. Posse

ALQUILERES

87 HABANA

ALQUILO ALTOS EN SUAREZ Nro. 357 sala, 2 cuartos comedor, baño y cocina, llave en los bajos. Informan 1-7255

SE ALQUILA EN $25.00 FRESCA Y ventilada casa. Pasaje Agustín Alvarez, No. 11 o 20 moderno, compuesta de sala, saleta corrida; tres cuartos, cocina, baño, patio y demás servicios. No tiene altos. Abundante Agua. Informan Aguiar 305 altos. Teléfono A-7830.

90 MARIANAO - REPARTOS

SE ALQUILA EN $50 «VILLA LOreto» Infanta esquina a San Jacinto Reparto Buen Retiro. La llave al lado «Villa Octavia». Informan en Zulueta 458 altos.

91 JESUS DEL MONTE - VIBORA

LOMA DE CHAPLE SE ALQUILA Centurión 27 entre Alfredo Zayas y Chaple, portal, sala, 3 cuartos, baño completo calentador, comedor cuarto y servicio criados.

VIBORA ALQUILO CHALET COMpuesto planta baja: Sala, recibidor, hall, cinco habitaciones, baño, comedor pantry cuarto de criados, cocina, patio, traspatio, garage y en los altos apartamento de dos habitaciones y cuarto de baño. Vista Alegre 56 entre San Lázaro y San Anastasio. Informes en [illegible] a 6 y en el Teléfono M-7381.

92 SANTOS SUAREZ - MENDOZA

CALLE FLORES A MEDIA CUADRA del tranvía se alquila una casa con portal, sala, 3 cuartos, baño intercalado completo, cocina, calentador patio y servicios criados. Telf. I-3259

93 LUYANO

ALQUILO HERMOSOS ALTOS, SALA comedor, terraza, cuatro habitaciones, demás comodidades, siempre agua. Precio $30. Calzada de Luyanó No. 103 dos cuadras esquina Toyo. Llave informan bajos.

98 ALQUILERES VARIOS

SE ALQUILA UN GARAGE CON UN cuarto anexo con servicios. También para guardar muebles o cosa análoga. Vedado. Informan F-6902. Se da barato.

ALQUILO FINQUITA DE RECREO, con 10.000 metros de dos plantas 3 cuartos, dos baños, garage doble, frutales, etc. En Calabazar. Precio: $30.00 mensuales. Informan teléfono F-2207

DENTISTA; CEDE A COMPAÑERO gabinete completo con o sin instrumental, tres días en la semana, en lugar muy céntrico. Aguila 506 esq. S. José Telf. A-9185 FO-3832.

SE SOLICITAN

103 CRIADAS - CRIADOS

SE SOLICITA JOVENCITA POR HOras, de 8 a 11.30 presentarse de 12 a 1.30 en 21 Nro. 607 entre B y C. Vedado.

104 COCINERAS Y COCINEROS

SE SOLICITA UNA BUENA COCINEra repostera M No. 304. Vedado.

105 MANEJADORAS

SE SOLICITA UNA MANEJADORA que sepa cumplir con su obligación. Calle 15 No. 1205 entre 18 y 20 De 10 a. m. en adelante.

114 AGENTES - VENDEDORES

COMPAÑIA AMERICANA SOLICITA muchachas activas que sepan las 4 reglas, buena retribución. Hora de 10 a 11 a. m. Nancy Dresses Importer Co., Manzana de Gómez 346.

SE SOLICITA JOVEN CAPAZ, CON buena presencia y cultura, para trabajo decente, sueldo o comisión, no menos 200 pesos diarios. Preséntese de 9 a 11 en Lealtad 612.

15 OFICINISTAS

SE SOLICITA

Un joven cubano que posea inglés y nociones comerciales, para representar a una importante firma de pinturas de los EE. UU. Se requieren buenas recomendaciones bancarias y capital de cinco a ocho mil pesos en efectivo. Dirigirse por escrito a Representante, Apartado 2141, Habana, Cuba.

NECESITAMOS MECANOGRAFO EXperto español e inglés. Diesel Electric Cubana. Empedrado 205. No llamen por teléfono.

116 SOCIOS

SOLICITO SOCIO CON $4,000

Para dejarlo al frente café, lunch, restaurant y helados, gran negocio. Informes Galiano 509. García.

117 SOLICITUDES VARIAS

BUEN NEGOCIO PARA USTED, SOlicito relojero con herramientas y pequeño capital de cien pesos, para dedicarlos a la venta de relojes; la casa tiene trabajo. Neptuno 525.

SE OFRECEN

118 CRIADAS-CRIADOS

SE OFRECE UN JOVEN PARA CRIAdo o ayudante de cocina o para fregar platos tiene agilidad para el trabajo. Lo mismo reparte cantinas que ordeña vacas y sabe fregar máquinas o cualquier otro trabajo. No tenga mayores pretensiones. F-3141.

SE DESEA COLOCAR UNA JOVEN española de criada de manos o cuartos menos de 18 o 20 pesos no se coloca. Telf. M-6700.

SE OFRECE UNA MAGNIFICA CRIAda de mano cuartos o comedor, o para manejar, tiene buenas referencias y buen carácter, formal, cumplidora, sale a donde quiera. Duerme fuera o en el acomodo. Informes F-3141.

NSE OFRECE BUEN CRIADO DE mano español de mediana edad, buena presencia, acostumbrado en el servicio buenas referencias. Teléfono A-6461

DESEA COLOCARSE UNA MUCHAcha española de criada de cuartos o de lavandera, sabe trabajar muy bien, tiene muy buenas recomendaciones, desea casa seria, también se coloca por horas. F-2255

SE DESEA COLOCAR UNA JOVEN española, de criada de mano o manejadora tiene referencias. Informan FO-2712

TELEFONO FO-1271 DESEA COLOcarse una española para criada o cocinar solo.

SE DESEA COLOCAR UNA JOVEN blanca del país para criada o manejadora tiene referencias teléfono: F-2789

EN CASA DE MORALIDAD DESEA colocarse muchacha blanca, buena presencia, criada de mano, entiende de cocina lava y plancha ropa fina. Cumple con su obligación, tiene referencia Telf. M-8838 buen sueldo.

SE DESEA COLOCAR UN MUCHAcha 16 años para limpieza y servir buenas costumbres con referencias, pocas pretensiones FO-2140

SE DESEA COLOCAR UNA MUCHAcha para limpiar o cocinar, sabe repostería. F-2748.

SE OFRECEN

118 CRIADAS-CRIADOS

SE OFRECE JOVEN BLANCO PAra cuartos, comedor, sirve a la rusa, criada de manos. Es muy cumplidora de sus deberes, aseada, fina, laboriosa. No trabaja menos de $15. Referencias de muy buenas casas. Prefiere repartos. Telf. M-9596, lo mismo trabaja con extranjero.

SE OFRECE CRIADO ESPAÑOL ES joven, tiene referencias. Sabe trabajar. Telf. M-4032.

DESEA COLOCARSE UNA ESPAÑOla en casa de moralidad, para cuartos y sabe coser y atender ropa fina o nios. Tengo recomendaciones. Telf. FO-1077.

119 COCINERAS-COCINEROS

SE OFRECE UNA BUENA COCINEra con buena sazón, para cocinar sólo y cocinar y limpiar, tiene buenas referencias y muy buena presencia. Lo mismo trabaja de criada. Informes por el Telf. F-3141.

SE OFRECE UNA ESPAÑOLA DE cocinera, es ordenada y trabajadora, si es corta familia, ayuda a la limpieza, tiene referencias y no duerme en la colocación. Telf. M-7607.

SE OFRECE UNA ESPAÑOLA PARA cocinar y limpiar a corta familia, duerme en la colocación. M-2183.

SE DESE COLOCAR UNA JOVEN ESpañola para cocinar y limpiar siendo corta familia o criada de cuartos, sabe trabajar, dormir en la colocación o fuera. Telf. F-6133.

SE OFRECE SUPERIOR COCINERO español práctico en cocina criolla española y francesa, helados, repostería y pastelería fina, platos fríos; agradable sazón, limpi oy económico; en la cocina, sueldo de situación es hombre solo, sale al campo tiene referencias por escrito, preguntar por Antonio, Cuchillo 8, café M-5600.

DESEA COLOCARSE UNA BUENA cocinera española de mediana edad cocina muy bien, tiene inmejorables referencias, entiende de repostería. Informan Telf. F-4613.

SE DESEA COLOCAR UNA BUENA cocinera española. Es seria y formal Si es necesario ayuda a la limpieza. Es muy cumplidora en su obligación. Referencias en Galiano y Trocadero. No. 462. Teléfono M-5092.

SE OFRECE UN MOGNIFICO COCInero de color con buenas referencias, conoce de repostería, tiene buena presencia pero es muy serio en su trabajo y educado. Sale a donde sea preciso. Informes F-3141.

DESEA COLOCARSE ESPAÑOLA DE cocinera, superior y repostera muy práctica, referencias donde trabajó es sola, seria, desea casa particular solo cocina y de gas. U-6861

SE DESEA COLOCAR UNA COCINEra española, cocina a la criolla y a la española, sabe de repostería duerme en la colocación, garantías de todas clases. Telf. I-4002

SE DESEA COLOCAR UNA COCINEra española tiene referencias, tiene tiempo en el país, sabe repostería teléfono FO-1771.

JOVEN ESPAÑOLA DESEA COLOcarse para cocinar y limpiar a matrimonio solo o corta familia, sabe su obligación, en honrada y trabajadora sabe lavar, planchar y coser. Alejandro Ramírez Nro 24 habitación No. 11 al lado Quinta Dependiente.

SE OFRECE COCINERA ESPAÑOLA mediana edad para playas de Santa Fé, sueldo: 12 pesos también en la capital teléfono por larga distancia Nro. 10

UNA SEÑORA ESPAÑOLA DESEA colocarse de cocinera y limpiar para corta familia tiene referencias. Informan Oficios 311 entiende de lavado.

JOVEN ESPAÑOLA DESEA COLOcarse para cocinar y limpiar sueldo 15 pesos con referencias FO-1085

120 MANEJADORAS

SE OFRECE MANEJADORA DEL país blanca mediana edad muy experta en su oficio y con excelentes referencias. Saludable y cariñosa con los niños. Sueldo más de $20.00. Informan Telf. M-2879.

123 COSTURERAS y MODISTAS

JOVEN PARDA CULTA Y FORMAL desea colocarse de modista casa particular o criada de cuartos y coser. Es oficiala de alta costura. Referencias excelentes $20 adelante. También borda FO-1077

125 CHOFERES

BUEN CHOFFER CUBANO SE ofrece para trabajar con familia particular o en casa de comercio, es competente y tiene quien lo recomiende Telf. FO-2786

CHAUFFEUR ESPAÑOL DESEA COlocarse en casa particular sin pretensiones con referencias F-4434

JOVEN CUBANO, EXPERTO CHOfer, desea colocarse en casa particular o empresa comercial. No tiene pretensiones. Da referencias comerciales. Informan Mesana M-8102. A-7722.

SE OFRECE CHOFER CUBANO, ES mecánico, buena referencia. Telf. FO-2618.

131 OFERTAS VARIAS

JOVEN DEL CAMPO DE FUERTE complexión y deseoso de trabajar, desea colocarse con familia en los repartos o campo o finca, bien mozo de limpieza jardinero, pinche etc. No pretensiones Informes FO-1077

SE OFRECE SEÑORA ESPAÑOLA bien educada, de moralidad y mediana edad, para encargada casa apartamentos, consultorio médico, costurera familia acomodada, sabe confeccionar ropa de hombre, acompañar hombre, señora o señorita etc. Exige y da referencias M-4162

PARA ACOMPAÑAR SEÑORA O SEñorita cuidar casa o consultorio y atender al teléfono se ofrece señora sola instruida y educada. Inmejorables referencias. Estrada Palma No. 536 Telf. I-6609 Vibora.

SE OFRECE UNA MUCHACHA CON muy buenas referencias de las casas que ha trabajado, para cuidar enfermos. Llamar Telf. U-2762

SE OFRECE JOVEN CUBANA (17), para elevador, dependiente de tienda, almacén o cualquier otro trabajo. Tiene tercer año de Bachillerato. Orlando González M-7730

PROFESIONALES

1 ABOGADOS Y NOTARIOS.

COMERCIANTE

Sus cuentas atrasadas nosotros se las cobraremos sin costo alguno para usted. Visítenos: Credit Protection Service of Cuba, Obrapía 204 esq. a San Ignacio. Teléfono M-3106.

ABOGADO, EJERCIENDO EN LAS cortes de estado y Corte Suprema de los EE. UU. A. ofrece sus servicios profesionales a los abogados de Cuba y sus clientes. Jacob E. Heller, 261 Broadway, New York City. N. Y.

MATRIMONIOS, FILIACIONES, ALImentos, Ciudadanías, Pasaportes, Licencias, Marcas, Jubilaciones, Desahucios. Testamentarías, Accidentes trabajo. Responsabilidad civil. Cobros. **Especialidad: Divorcios.** Dr. Teijeiro. San Lázaro 1052 altos. **Consultas gratis: 12 a 2 p. m.**

LEY DE ALQUILERES. DIVORCIOS, Consultas sus problemas con el **Bufete Rodríguez-Rendueles.** Empedrado Nro. 366, M-2634. Habana.

PROFESIONALES

1 ABOGADOS Y NOTARIOS

LEON BRUNET, ABOGADO

DIVORCIOS OCHO DIAS. —PENSIOnes y Jubilaciones quince días tramitación rápida, de asuntos: Civiles, Criminales, Administrativos, de lo Contencioso -Administrativo y Trabajos Notariales. Consultas a domicilio. Doctor León Brunet, San Francisco 264. Telf. U-2840

2 PROCURADORES

ME HAGO CARGO DE DEMANDAS divorcios rápidos, matrimonio notarial, cartas de ciudadanía, pasaportes, declaratoria de herederos etc. Véame anticipo gastos. Bufete: Alberto Cuervo, Edificio Metropolitana 342 M-2808 O-Reilly y Aguacate.

3 DRES. en MEDICINA.

DR. ALFREDO COMAS

Especialista del Instituto del Cáncer. Enfermedades venéreas, sífilis; impotencia; afecciones de señoras; tumores del útero y pechos Aplicaciones del Radium. Horas de 2 a 5. Telf. M-7728, San Nicolás número 260, entre Neptuno y Concordia, Habana.

CONSULTAS GRATIS POR CORREO

No se desespere aunque su enfermedad la crea incurable, diríjase al Dr. Fernández Valdés. Obrapía 164.

DR. A. LABRADOR

Especialidad enfermedades estómago, intestinos, Flujos crónicos. Venéreos y Sífilis. Corazón, Riñones y Pulmones, inyecciones intravenosas. Se hace toda clase de análisis. Consulta gratis de 8 a 11. Pagas 1 a 3. **Angeles Nro. 7, entre Reina y Estrella A-0801**

Dr. A. BARBA INCLAN

Especialista huesos, articulaciones músculos. Cirujano Ortopédico del Hospital de la Policía Nacional y ayudante del Profesor A. Inclán. Consultas diarias de 2 a 3. Viernes consultas gratis para pobres. San Lázaro Nro. 179 Honorarios módicos Electricidad médica y masajes.

GABINETE UROLOGICO GENERAL

DE PROFILAXIS VENEREA

Curamos todas las enfermedades de las vías urinarias en pocos días sin dolor. Blenorragia. Cistitis, Prostatitis, Orquitis, Ulceras, Chancros, Flujos de Señora, Impotencia, debilidad sexual tanto en el hombre como en la mujer. Consultas y curas gratis para los pobres, de 7 a 11 de la mañana todos los días. Curas o tratamientos pagos de 11 a 8 de la noche. Consultas y curas reservadas, llame al Telf. M-3606. Jesús del Monte No. 179. Bajos, frente a la Quinta de Dependientes. Habana. Hacemos toda clase de análisis de Laboratorio.

DR. A. VENERO

Curación rápida enfermedades venéreas, impotencia, sífilis, electricidad médica, diatermia, ozoterapia etc. Cuota semanal. Consultas: 10 a 12 y 4 a 6 San Miguel No. 301 esquina a San Nicolás A-9380.

GABINETE OBSTETRICO GINECO LOGICO, DR. EVARISTO PEREZ RIVERO

Habana 712, entre Luz y Sol. Consultas diarias de 1 a 5 p.m. Enfermeras especializadas en tratamientos de enfermedades de señoras. Partos, trastornos del período insuficiencia ovárica. Menopausia. Telf. A-8930

DR. GARCIA RIOS

CIRUJANO - GINECOLOGO

Enfermedades de Señoras. Esterilidad. Frigidez sexual. Aborto habitual. Consulta y reconocimiento $3.00. San Nicolás 614. Telf. M-1540.

DISPENSARIO MEDICO

Asma, Hemorroides. Tratamiento especial para niños faltos de peso apetito, asmáticos, en el brote denatario, bronquitis crónicas, raquitismo. Consultas de 1 a 3 p.m. Lunes, miércoles y viernes, precios módicos. Consultas a domicilio, previo aviso. Línea Nro. 102, altos esquina a M. Vedado. F-3463

DR. ROSAL

Sistema nervioso. Corazón, Medicina interna. Consulta diaria de 4 a 6. San Miguel 507, bajos, entre Gervasio y Escobar. Telf. U-2342

DR. JOSE R. MORALES COELLO

MEDICINA GENERAL

Consultas: de 3 a 6 en Aguacate 104 esq. a Empedrado. Visitas a domicilio, previo aviso. 12 No. 511 entre 21 y 23. Vedado. F-6598.

Dr. Alejandro Muxó

VIAS URINARIAS

Especialista de la clínica-hospital «Cuatro de Septiembre» y de la quinta «Covadonga» del Centro Asturiano. Cirugía génito urinaria. Enfermedades venéreas y trastornos sexuales. Consultas diarias de 4 a 7 p. m. Perseverancia 163 entre Animas y Virtudes. Telf. A-7001.

DR. FRANCISCO J. DE VELASCO

Corazón, Pulmones, Estómago e Intestinos

DR. RUBEN DE VELASCO

Corazón; Pulmones; Enfermedades de los niños. Consulta de 1 a 3. días laborables. Horas especiales, previo aviso. Salud 208 moderno. Telf M-6068

DR. MESA RAMOS

PIEL, SIFILIS, VENEREO

Impotencia esterilidad, etc. Consultas y tratamientos 8 a 9 a. m. 5 a 7 p .m. Perseverancia 154, bajos, entre Animas y Virtudes.

DR. OCTAVIO RIVERO

asma, tuberculosis, enfermedades pulmonares y alérgicas. Coriza, urticaria.

Ex asistente servicio del profesor Gaye (Barcelona), ex jefe clínico Dispensario Antituberculoso Municipal. Consultas: lunes, miércoles y viernes, 1 a 2: martes, jueves y sábados: 9 a 1 p. m. Campanario 209: M-6258.

DR. MARINO RAMOS

Especialista del Hospital Mercedes

Medicina General. Enfermedades de la infancia. Niños retrasados. Consultas diarias 4 a 7 p. m. días festivos 10 a 12 m. Reina 212 M-2107.

DR LUIS BERMUDEZ GARCIA ENFERMEDADES DE LA PIEL

Vías urinarias y nerviosas, Tratamiento de la Impotencia y Esterilidad, por métodos propios, tanto en el hombre como en la mujer, Electroterapia y Diatermia a domicilio. **Consultas: de 8 a 8 $5 00** Profilaxis Venéreas: a cualquier hora. **Escobar No. 518, entre Zanja y Salud. Teléfono U-1288**

DRA. MARIA JULIA DE LARA

Médico cirujano. Clínica privada. Partos, ginecología y Ciruga Plástica, Calzada 710, entre Paseo y A. Telf. F-5008.

POLICLINICA INTERNACIONAL

Director Dr. David Cabarrocas, San Miguel 462 entre Lealtad y Escobar. Gratis a los pobres con radioscopias análisis, diatermia, rayos ultra-violetas, luz alpina; inyecciones, medicinas, aplicación de aparatos de yeso; raspados; curas; operaciones. Tratamiento de tuberculosis con éxito desde la primera semana al desaparecer la fiebre. Turnos de $5.00 a hora fija Telfs. U-2737: F-4045.

4 OCULISTAS

DR. JOSE ALFONSO

OCULISTA

NARIZ, GARGANTA Y OIDOS

Ex-Especialista del Centro Asturiano. Consultas de 2 a 5, $3.00. Turno fija, $5.00 Mutualizables de 10 a 12. Monte 1120 esquina a San Joaquín. Teléfono M-2330. Prescripción de cristales.

PROFESIONALES

5 DENTISTAS

DR. JOSE MARIA GATELL

CIRUJANO DENTISTA

Especialista en extracciones sin dolor, puentes de oro y dentaduras postizas, arreglo de puentes y planchas en 6 horas, a los clientes del interior les termino en 24 horas. Facilidades de pago. Consultas de 8 a 8. Calle Habana 414 (bajos) entre Obispo y Obrapía.

LA UNION

Clínica Dental. Lo más moderno en trabajos de la boca. Módicos precios. Consultas gratis. Abierta hasta las 10 de la noche. Reina 253, entre Manrique y Campanario.

6 COMADRONAS

CONSUELO RUDA

Comadrona ex-interna de la casa de Salud «La Balear». muchos años de práctica. Consultas gratis Franco 7, bajos, entre Carlos III y Estrella. U-5824

COMPRAS

9 CASAS

COMPRO UNA CASA VALUADA EN $8.000 y también una parcela. Informes por escrito a R. S. Depto. Anuncios Clasificados DIARIO DE LA MARINA.

11 FINCAS RUSTICAS

SE DESEA COMPRAR UNA FINQUIta de 1.1|2 o 2 caballerías que sirva para crianza de cochinos, no corredores. Informa Sr. Esteban Pantaleón en Arroyo Apolo. Garage La Palma.

14 AUTOMOVILES-ACCESORIOS

COMPRO CONTRATO DE AUTOMOvil no menos del 36; prefiero Ford o Chevrolet; llame a Rodríguez. Teléfono 1-6864.

15 MAQUINARIAS.

NAVES DE HIERRO. COMPRAMOS naves de hierro en buen estado. Haga especificaciones concretas de lo que tiene y su precio. Lorenzo, apartado 83 Habana.

COMPRO: 1 CEPILLO PARA MAdera de 20 a 24, dos caras montado el Bolas; 1 máquina clavadora; 1 Taruguera de 1 a 2, en bolas. R. Mederos, fábrica de envases de madera. Flores y Matadero. Habana.

17 MUEBLES Y PRENDAS

U-3143 COMPRA MUEBLES ANtiguos, modernos, máquinas escribir, baúles, maletas, alfombras, cuadros, liquido casas completas; todo lo que quiera vender; voy al campo; trabajo los domingos; camión en puerta, dinero en mano.

M-2687 COMPRAMOS ROPA usada de caballeros. Si usted tiene hopa, zapatos, maletas, Martínez le compra y paga bien, acuérdese: Villegas 266 Telf M-2687

M-7084 COMPRO MUEBLES, CUAdros antiguos y modernos máquinas coser, escribir, lámparas cristal, pianos, libros, porcelanas, baúles, maletas, abanicos, ropa, vajillas, alfombras, plata, burós, archivos, compro libros. M-7084

COMPRO MUEBLES DE TODOS EStilos antiguos y modernos objetos de arte lámparas, cuadros, tapices, alfombras, espejos, abanicos, plata, cristal, porcelana etc. Telf. A-7913

COMPRO

ROPAS U-1510 MUEBLES

Máquinas de coser, juegos cuarto, comedor, sala, archivo, vajilla porcelana o plata, artículos arte, neveras, radios, máquinas escribir Pago bien. dinero en mano. Seriedad.

A-9003. COMPRO MUEBLES TOdas clases oficinas, todos objetos arte, máquinas coser, sillones barberías, pianos, mamparas, lámparas, cajas hierro, camas, pupitres, contadoras, todo lo que vendan. Teléfono A-9003.

M-9136: COMPRO

Muebles, máquinas coser, escribir, sumar, oficinas completas, archivos contadoras, equipajes ,alfombras, lámparas, objeto arte, caja hierro, armatostes sillones inválidos, gabinete médico, sillones barberos. Compro toda clase de objetos, divisiones, mamparas, etc.

COMPRO MUEBLES: M-7679

Máquinas coser, escribir, oficinas, neveras, lámparas, juego cuarto, comedor, sala, piezas sueltas, cajas caudales, contadoras, vidrieras, cafés y fondas. Pago más que nadie. Telf. M-7679.

U-1800: OBJETOS DE ARTE

Compro muebles antiguos, modernos, adornos, neveras, archivos, burós, pianos, máquinas escribir, coser objetos de plata, porcelana y vajillas, cuadros, casas completas. Compro todo. Telf. U-1800.

A-7795 COMPRA MUEBLES

De todas clases. Pagamos más que nadie. También vendemos, cambiamos, y alquilamos. No venda sin antes hacer una llamada A-7795 Vamos en el acto. «La Hondadez», Máximo Gómez 85, 357 moderno.

COMPRAMOS JOYAS

Antiguas y modernas, con brillantes, zafiros; rubíes y esmeraldas finas; oro; platino; plata y enchapes hasta en pedazos. Objetos de plata; bandejas; juegos de café; cubiertería y otros artículos. Rosarios de oro y plata; con cuentas de perlas; coral; amatistas etc. Pagamos bien. Vamos a domicilio.

CARBALLAL HERMANOS

San Rafael 618. entre Gervasio y Belascoaín. Telf. U-5744

19 LIBROS E IMPRESOS

COMPRO LIBROS USADOS PASO A domicilio, llamándome por el A-6951 Dulzaides Librería Universal O-Reilly 309 entre Habana y Aguiar.

Arrendamientos.

A-1 FINCAS RUSTICAS-URBANAS

DESEO TOMAR EN ARRENDAMIENto finca de doce caballerías o más para destinarla a vaquería, que se pueda entrar en todo tiempo en camión. No más de 60 kilómetros de la Habana. Informan F. Hernández, Reforma 554 entre Santa Felicia y Santa Ana, Luyanó.

ALQUILO AMPLIA Y MODERNA casa de campo con 50,0000 metros y mucha arboleda a 12 kilófetros del Capitolio 50 pesos mensuales. Teléfono I-5695

A-2 ARRENDAMIENTOS VARIOS

COCINERO SE SOLICITA TOMAR en arrendamiento una fonda casa de comidas o bar. también se hace sociedad preguntar por José Calzada 1055 entre 12 y 14 Vedado

REPARACIONES

42 MUEBLES Y PRENDAS

¡Repare a tiempo su nevera!

Rionda, Esmaltados por calefacción eléctrica. Infanta 1.059. Telf. U-3968.

GARCIA ESPINOSA

Mueblería y Tapicería. Tener sus muebles flamantes es sinónimo de prosperidad. Pintelos, Tapícelos. Llámenos. Teléfono U-1424. San Rafael entre Aramburo y Soledad. No cobramos lujo.

REPARACIONES DE MUEBLES

Casa «Coro». Barnizamos toda clase de muebles y tapicería. Especialidad en colores, combinaciones de maderas y chapas. Limpieza de muebles a domicilio. Estrella 27, entre Aguila y Angeles. Telf M-2127

REPARAMOS SUS MUEBLES POR poco dinero dejándolos como nuevos. Casa Pardo. U-5761. Los modernizamos, barnizamos a muñeca y esmaltamos Duco. Pintaos imbes a vapor y neveras. Tapicería en general Azogamos espejos. Trabajos garantizados. San Rafael Nro. 610 entre Gervasio y Belascoaín.

VENTAS

48 CASAS

OPORTUNIDAD: LAWTON $1.300 casa madera acabada reparar portal, sala, 3 cuartos, comedor, cocina, servicio, jardín, pasillo lateral, traspatio, agua siempre. Dueño: Octava Nro. 565 entre Avenida Acosta y Lagueruela.

VENDO CASA ANTIGUA SITUADA entre Reina, Belascoaín, Neptuno y Galiano, mide 6x18, precio: $4.000 dueño informa Chacón 23. M-8182

HABANA. EN VIRTUDES UNA CAsa de construcción moderna, 2 plantas independientes, sala, comedor, 3 cuartos en 8.500. Verdadera ganga. Informa: Guillermo del Monte. Habana 264 M-2474.

FRENTE AL P. JAPONES $4,500

Magnífica casa estilo americano. Compuesta de jardín, portal, sala, 3 grandes habitaciones, baño completo intercalado, comedor, pantry y cocina cuarto y servicio de criados, terraza-portal a lfondo, gran traspatio. Acera de la sombra. Omnibus y tranvías a una cuadra. El regalo del año. Pedro de la Cuesta. A-8697 y FO-2019. **OBRAPIA 308 entre Aguiar y Habana Dpto. No. 1.**

REGALO, REGALO 3.800 PESOS

Casa en el Reparto Almendares, ahora con todos sus pisos nuevos, de jardín, portal, sala, tres cuartos, baño de lujo, comedor, cocina, patio, situada en la calle Quinta No. 39 entre 14 y 16 media cuadra tranvía. Verla de 8 de la mañana a 4 1|2, todos los días. No se alquila y si se vende. F. Marín Empedrado 218. A-7958.

VENDO ANTON RECIO 2 PLANTAS 2 cuadras Monte, grande, sombra, sin gravámenes, al corriente, agua, contribución, alquiler actual $55.00 mensuales, necesito venderla, dejo en hipoteca. Dueño X-1056.

VENDO CHALET LISA MARIANAO, jardín 3 portales, sala, saleta, tres cuartos baño cocina, patio, garage, 2,600 pesos, ganga doy facilidades. Rafael Prado FO-7801

VENDO SERAFINES 18 ENTRE SAN Benigno y San Indalecio, (Reparto Tamarindo,). Informa dueño bodega San Indalecio de 9 a 11

VENDO DUREGE 305, PORTAL, JARdín, sala, saleta, 2 cuartos uno alto, servicios completos, techos de cemento, una cuadra tranvías. 2,300 pesos. Puede verse de 2 a 5.

VIVA FRESCO. EN EL REPARTO San Miguel, casa chica, exenta de contribución por diez años; fácilidad de pago. Informan: Obispo 303 Depto. 2 M-6561.

ANUNCIOS ULTIMA HORA EN CALLE COMERCIAL

de primera se vende edificio de tres plantas, cantería el frente y techos monolíticos con 360 metros y $200.00 de renta $25.500.00. Informan en el Telf. M-9300.

CASA QUINTA EN ARROYO

Naranjo con $5.000 mts. de terreno muy cómoda y amplia calle de Luz, donde están las mejores quintas de recreo. Precio $5.000.00 Llame al Teléfono M-9300.

2 ESQUINAS CON COMERCIO

cerca de Monte, con 500 metros de superficie. Rentan $154.00. Precio $17.500. Da el 9% libre. Más informes M. Rico Telf. M-9300.

CALLE CARDENAS, CASA PARA fabricar con 196 metros a $28.00 metro, fabricación y terreno. La casa está aún en buenas condiciones. Informes M. Rico M-9300.

REPARTO ALMENDARES

Preciosa casa: jardín, portal, sala, hall 2 cuartos baño intercalado, comedor, pantry, cocina, cuarto y baño criados, patio, garage: $5.900. Otra casa jardín, portal, sala, 3 cuartos, baño intercalado comedor, cocina, patio, garage $3.300. M-1072.

J. LLANES

Vendo casa $2.500; pegado paradero Víbora, portal, sala, saleta, tres cuartos, baño moderno. Vendo otra frente a la Calzada portal, sala saleta, tres cuartos, cocina y baño $4.500. Informan J. Llanes, Sitios 76. Teléfono: M-2632.

SANTOS SUAREZ

Jardín, portal, sala, hall, 5 cuartos. baño intercalado, comedor, pantry, cocina, traspatio, garage $5.500. Otra casa: jardín, portal, sala, 3 cuartos, baño intercalado, comedor, cocina, patio, garage $3.500. Informes: O-Reilly 251 Depto. 407. M-1072.

VENTA CASAS, ES USTED OPORtuno si compra, vendo cuatro casas 2,000, $2,300, 2,350 y 2,500 pesos. Compro, Neptuno antigua, cerca Infanta. 10

VENTAS

SOLARES

49

SOLARES

De todas las medidas y precios al alcance de todas las fortunas. Buenas calles y las mejores vías de comunicación. Informes personalmente al comprador.
VICTORIANO ALVAREZ
14 esquina a D. Almendares.
FO-3786

VENDO SOLAR O PARCELA CALLE 20, Vedado a plazos, grandes facilidades, pago y a $7.50, venta directa sin corretaje; llame o véame. Teléfono M-6886. Aguiar 368.

SOLAR, GANGA, REGALO, OPORTunidad, $650.00, sin gravámenes, frente al gran Colegio de Belén; vende el propietario, sin corretaje. Emilio Rodríguez. M-6886. Aguiar 368.

LOMA DE COJIMAR
Pintoresco, saludable, fresco.
Nuevo REPARTO
de la Calle 32.
Solares con aceras, agua, luz y teléfono.
Al alcance de todos.
Informes: A. BLANCO.
Teléfono M-1804.
y todas las tardes al Sr. Rabell, Calle 32

¡BUENA OPORTUNIDAD!
Necesitando ausentarme vendo mi industria 10.103 metros propia Marianao, calle Adolfo Castillo a 3 cuadras Calzada Real, por fondo tranvía eléctrico. Deseo pronta oferta. No Corredores. Informan teléfonos FO-2169 y A-8281

VEDADO
Compro solar esquina acera sombra que esté de 12 a Habana y de 23 a Línea. Pago de Contado. Fariñas. Empedrado 302. Telf A-6625

VENDO ESQUINA CON FABRICA edificio de varias casitas y establecimiento construcción antigua, llano, 16 46 por 50 situado de 23 a 17 y de 12 a Paseo. Precio: $17.00 metro. Una ganga. Fariñas Empedrado 302 A-6625

SOLARES: VEDADO, CALLE No. 19, $2,250.00; calle 21, $2,000.00; calle 11, esquina, $3,500.00; calle 19, esquina, $2,750.00; calle 23, en $2,750.00. Venta directa. M-6886. Aguiar número 368.

SOLAR POR $350.00
Una cuadra de Calzada Jesús del Monte, con facilidades pago. Calle Delicias, junto a la Iglesia. Venta directa sin corredor M-6886. Aguiar 368.

FINCAS RUSTICAS

50

VENDO VEREDA, DOS CABALLErías, buena tierra, próximo carretera, fabricada, arboleda frutales, posa, $6.000, facilidades. Otra chica, frente carretera fabricada $1.600 Juan Miguel Fernández Vereda Nueva.

GRAN OPORTUNIDAD SE VENDE acción finquita 25 minutos Habana informes en la misma Santiago López Carretera del Lucero Kmo. 2 Mantilla

FINQUITA DE RECREO 1.3|4 CAballería terreno primera, pozo, árboles frutales 1 kilómetro carretera Artemisa. Informes: M. Dueñas Sol Nro 108, altos entre San Ignacio e Inquisidor.

EN LA HABANA a UNA HORA DE la capital vendo finca de 17 caballerías, hermosísimo palmar, agua, camino etc. Telf. X-1295

SE VENDEN 2 FINCAS TERMINO de Güira de Melena, frente a carretera, Palmas, muchas arboledas de todas clases, platanales y frutos menores. Sin gravamen ni censo. Precio por su valor. Informes: Núñez Concordia 19 altos.

ESTABLECIMIENTOS

51

SE VENDE UNA CASA DE HOSPEdaje 35 cuartos en lo mejor de la Habana una Lechería en ochocientos pesos. Informa Iglesias, Monte 364, Lechería.

COMPRO ESTABLECIMIENTOS DOY en pago propiedades libre gravámenes, también créditos hipotecarios, vendo arriendo panaderías, bodegas, cafés barras, hoteles. Solicito socios para establecimientos. Facilito dinero para negocios. Prado y Dragones café 4739 Panes.

VENDO VIDRIERA DE TABACOS Rcigarros y quincalla y billetes muy barata, informan en la misma Dragones y Zulueta frente Martí.

SE VENDE BONITO NEGOCIO POCA inversión y buena utilidad. Cantina a un buen cine en la Habana. Informan M-9484

PANADERIA Y LAVANDERIA. EL Cerro, la mejor y más antigua del barrio, se vende por no poder atender. Informan en la misma calle 10 No. 218.

EL MEJOR NEGOCIO VENDO BOdega en lo mejor del Mercado Polvorín por Animas No. 24. Vende 50 libras café diarias (no charlatanes) Fernández.

GRANGE UNICO! EMBARCO URGente, vendo regalada mueblería La Habanera, San Rafael 403, próxima Galiano, surtida, mucho crédito, alquiler $30.00, todo al día, sin deudas, mucha ganancia, antes día 20.

SE VENDE FUENTE SODA CON CANtina de refrescos, vidriera de dulces, chicles y cigarros con nevera, Cuba entre O-Reilly y Empedrado, por enfermedad del dueño.

SE VENDE PEQUEÑA CASA DE huéspedes cerca de la Universidad precio razonable, no corredores. Para informes Amistad 253, altos.

SE VENDE UNA FONDA BARATA buena clientela. Informes en la misma Ser La Compañía Zanja 54

BODEGA DE NEGOCIO MAS GRANde Cuba para convertirlo en barato, se rodean industrias de toda clase, hoy $40 diarios, $25 de cantina invertirá: simpático negocio para solos modernos, $30 alquiler, facilidades de pago. Torres. Calle José y Galiano. Café.

VENDO VIDRIERA DE CIGARROS tabacos y quincalla; $15.00 de buen contrato. Ayesterán y Lugareño (Café).

GANGA SE VENDE DEPOSITO DE cerveza con una venta de 170 litros diarios que deja diario cuatro pesos, en el mejor barrio de la Habana de ocasión. Informan en Sol 403. Telf. 81614 preguntar por M. Villar.

SALON DE REFRESCOS SODA Y BAños se vende, está bien montado y da en la cuarta parte menos de lo que vale, buen venta, propio para dos jóvenes que quieran ganar dinero cómodos, tiene vivienda para familia. Informes: Sra. Cortés, Consulado 201. Lawton.

VENDO BODEGA SURTIDA CANTInera con $800: Café Lechería todo nuevo $700; garage y accesorios en Kiosco café batidos $150, Teniente Rey y Villegas, vidriera café $400.

FACILIDADES EQUIPO FUENte soda, $150.00, cafiscolas completas $300, para familia. Otras $600, $1.000, 1.600 casa para vitrina Campanario 1001 10 a 1 Manolo.

SE ARRIENDA UNA FONDITA CON dos mesetas en la Calzada del Monte frente de soda en Zanja. Informan Figuras 476 esq. a Pta. Cerrada. Sr. Mosquera de 11 a 1 1|2 p. m. y de 6 a 7 1|2. Telf. M-7319.

BOVEDAS Y PANTEONES

52

BOVEDA $120 CON OSARIO PROXImo al panteón de la Policía Nacional con mármoles de Carrara, Italia, osario cavidad para diez cajas, costó $1.000 pesos se da en $35.00. Regalo Grillo, portales del Necrocomio, Cementerio de Colón. Habana. Telf. A-4186.

VENTAS

53 AUTOMOVILES - ACCESORIOS

STUDEBAKER 36 SE VENDE. Está en buenas condiciones de mecánica y pintura, propio para el alquiler. Facilidades de pago. Garage Manatí. Carlos III No. 608.

SE VENDE UN CAMION DE VOLteo Mack moderno 2 toneladas, con gomas de aire nuevas. Una fresadora Cincinnati No. 2, como nueva. Taladro Radial American. Recortador moderno de 16 pudgadas. Pedestal Esmeral doble. Segueta. Varios tornos. Taladros Eléctricos, grandes y chicos. Una Bomba «Gould», de 3 pistones. Varios tanques. Taller de Clemente Huertos, Concha No. 356. Teléfono X-1694. Habana.

GANGA! GANGA! POR EMBARCAR me urge vender un magnífico chasis Dodge Brother, 1 y media tonelada año 37 tipo T-40. Véalo y se convencerá. Muy poco uso y lo doy muy barato. Manrique 163, bajos.

Vendo dos divisiones de madera, cartón caña y mamparas con cristales; mide 12 y medio por 8 pies, completamente nuevas. Pueden ajustarse a otras medidas. Las doy muy baratas. Instituto Americano, Porvenir y Font, Luyanó.

SE VENDE CUÑA FORD CERRADA del 31 con 6 gomas buena pintura, en $170 Villegas 117 de 6 a 7 p.m.

VENDO UN BUICK DE 5 PASAJEros de 4 puertas en perfectas condiciones. Informan F-6457

FORD DEL 33, DOS PUERTAS MUY buenas condiciones, se vende en $250 con facilidades de pago. Informan I-4739

VENDESE BARATO CAMION FORD V-8 seis ruedas magnífica carrocería motor perfecto No deje de verlo y ofrezca que estamos en su precio. Véase Zanja 556 Telf. M-1689

FORD DEL 36 DE MALETA Y GOma atrás, con radio y en buen estado mecánico y de presencia se vende en Figuras 203 Telf. A-8541.

MAGNIFICO PACKARD
Tipo especial, abierto, rodado 7.000 km.
MOTOR ELTO
outboard en espléndidas condiciones.
PARABRISA NUEVA
de automóvil.
ROLLS-ROICE
7 pasajeros. Puede verse todo de 10 a. m. en adelante. Casa Carvajal A entre 17 y 19. Vedado.

WILLYS 77, CUATRO PUERTAS, gomas nuevas; 40 kilómetros por galón. Perfecta mecánica; $260.00. Jardín Vogue. San Lázaro, 676 entre Gervasio y Belascoaín.

VENDO MEJOR LINEA OMNIBUS de Cuba, muy barata, 2 barcos; muy baratos arriendo 2 cafés más céntricos Habana. Prado y Dragones Café M-4739 Yanes.

OCASION VERDAD. STUDEBAKER del 37 con radio y vestidura, cuero perfectas condiciones $595.00. Gertrudis 22 esquina a Primera. Víbora.

«WILLYS» 1935 SACRIFICO ESTE carro por embarcar miércoles. Gomas, frenos, acumulador, pintura y aros nuevos 50 kilómetros por galón, $300. Concordia 656. embarco miércoles ¡apresúrese!

SE VENDEN DOS CAMIONES FORD y Chevrolet para tratar F. Ayala, garage Belén en Compostela 667 de 3 a 6.

POR EMBARCARME VENDO DODGE de Luxe del 1938 completamente nuevo con radio Philco y Chevrolet de 1934 tipo Master 6 ruedas casi nuevo Telf. I-4510.

SE VENDE UN FORD SEDAN DE 2 puertas del 29. Está en buenas condiciones y se da barato. Informes Teléfono I-3299.

NUESTROS CARROS DE USO SON REACONDICIONADOS Y GARANTIZADOS
R & G
Grandes facilidades de pago
"AUTO MODERNO"
La Casa de Autos de Uso como Nuevos
MARINA NUM. 121
Teléfono U-3773

SEDAN FORD 1934 4 PUERTAS CON baúl en muy buenas condiciones de mecánica, pintura y gomas se vende en 300 pesos y se dan facilidades. Carvajal, S.A. Agencia Ford Marianao.

CUPE CONVERTIBLE FORD 1931, con ruedas laterales, bueno de pintura, gomas y mecánica, se vende con poca entrada y muchas facilidades. Carvajal, S. A. Agencia Ford, Marianao.

LIQUIDAMOS AUTOS DESDE 30 PEsos en adelante, visítenos y se convencerá. Carvajal, S. A. Agencia Ford, Marianao.

FORD 36, 4 PUERTAS PIEL, RADIO, baúl ha caminado poco muy cuidado, se vende con poca entrada y a pagar en 15 meses. Carvajal S. O., Agencia Ford, Marianao.

CARROS Y CAMIONES DE USO REACONDICIONADOS R&G GARANTIZADOS
TODAS LAS MARCAS
VEALOS UD. HOY MISMO
RECORTE ESTE ANUNCIO
VALE $10.00
FORD 4 puertas del 38, cuero.
FORD 4 puertas del 37. Baúl y cuero.
FORD 4 puertas, del 37 de 60 HP. con baúl y cuero.
FORD 4 puertas del 35. Cuero, Baúl
CHEVROLET de 2 ptas. del 35.
FORD 4 puertas del 34.
FORD 4 puertas del 31.
FORD Cupé de Lujo del 34.
FORD 2 puertas del 32.
CAMION Chevrolet del 36, Reparto leche.
CAMION de volteo Chevrolet. 3 mts.
CAMION de Volteo Ford.
INTERNATIONAL del 37 de Reparto.
CHASSIS de 157 pulgadas del año 36.
Además tenemos Camiones y Automóviles de todas las marcas y precios
CONCESIONARIA FORD DE LUYANO
Concha y Luyanó y Concha y Fábrica. Teléfono: X-3361

SUSCRIBASE Y ANUNCIESE EN EL «DIARIO DE LA MARINA»

VENTAS

53 AUTOMOVILES - ACCESORIOS

CAMBIENOS SU AUTOMOVIL por otro nuevo o usado; grandes facilidades; no cobramos intereses, seguro, escritura ni ningún gasto que pueda evitarse, solamente los impuestos inevitables. Agencia Packard

Carvajal S.A. AUTOS DE USO
MEJORES PRECIOS. MAS FACILIDADES
Ford de Marianao

DURANTE ABRIL SOLAMENTE, puede ahorrarse el interés anual completo y además el 40 por 100 de los gastos financiamiento. Visite nuestra exposición de autos usados. Agencia Packard.

ALQUILO MAQUINA PROPIA PARA comercio, Avenida Columbia Nro. 2 Marianao. Informen Telf. M-8692.

VENDO CHEVROLET DE REPARTO 37 y Ford dos puertas 32 buen precio. San José 1014 Telf. U-2751.

54 MAQUINARIAS

VENDO CLASIFICADORA DE HARIna de maíz que saca tres tipos, fino, mediano y grueso y un molino de piedra francesa. Manrique 617. Teléfono M-1915.

SE VENDE BARATO UNA PLANTA de gasolina 110 volta 200 watts en perfecto estado. Radio Técnica, Habana 411.

VENDO TANQUE CILINDRICO DE expulsión chapt 5|16 remachado, completamente nuevo. Mide 6x19 pies. Leonor 24, Cerro Telf. I-3139

OPORTUNIDAD UNICA. SE VENDE a precios increíbles: Siete bancos de carpintería completos. Un sin fin grande con sierras. Nna sierra circular con cuatro discos. Un trompo con sus cuchillas. Una caladora de veinticuatro pulgadas. Una garlopa de seis pulgadas con su motor y banco, una piedra de afilar y sus accesorios. Un motor de cinco caballos, eléctrico S. K. F. Dos piedras circulares diez por medio pulgadas. Dos trasmisiones con sus accesorios completos, y cinco correas de goma. Para referencias y precio llame al Telf. M-3415.

BOMBAS NEPTUNO TIPO ALEATOrio y de disco. Velocidad Standard 1,700 r.p.m. Para cualquier altura, desde 1.200 litros hasta 5.500 galones hora. Egido 595 Telf. M-5244

IMPRESORES TENGO EN VENTA las prensas que usted necesite, cuchillas, cosedoras, máquina de rotación y de pedal, escriba a Felipe González, Teniente Rey 159 o por el teléfono A-7781

PESAS, ROMANAS
Y transbordadores para caña. Compro. Vendo y reparamos. Venta y servicio organizado en todo el país. Pesas para particulares, comercios, industrias etc. H. M. Amengual. Cuba 209 Telf. M-6961.

SE VENDE UNA FRESADORA CINcinnati No. 2, como nueva. Taladro Radial American. Recortador moderno de 16 pulgadas. Pedestal Esmeril doble. Segueta. Varios Tornos. Taladros Eléctricos, grandes y chicos. Una bomba Gould, pistones. Varios tanques. Un camión de volteo Mack, moderno, 2 toneladas, con gomas de aire nuevas. Taller de Clemente Huertos. Concha No. 356. Teléfono X-1694. Habana.

VENDO PAILAS Y PASADORES DE guayaba bombas de confituras, molinos para maíz y sal de 6 mazas Nordi, y molino desintegrador, y para almendra, planta de éter y pausterizador Burroell, cortina salmuera y serpentines para los tanques. Manila Nro 314. Cerro.

COMPAÑIA ELECTRICA DE CUBA
Distribuidores
WESTINGHOUSE
Ofrece los siguientes Refrigeradores Westinghouse RECONSTRUIDOS y GARANTIZADOS y con facilidades de pago.

Modelo	Año	Precio Neto
4 p.c.	1934	$ 75.00
5 p.c.	1936	90.00
6 p.c.	1934	95.00
7 p.c.	1934	95.00
9 p.c.	1934	110.00
5 p.c.	1938	195.00
6 p.c.	1938	235.00
7 p.c.	1938	250.00

Atención Sr. Bernaldez

COMPAÑIA ELECTRICA DE CUBA
Distribuidores Exclusivos Refrigeradores Westinghouse
Industria 452, esquina San José

VENDO PLANTA DE HIELO YORK Arti, Fry y Srosbi de 1, 2, 4, 10, 20 y 40 toneladas de rfrigeración y gran surtido de piezas de frío, bombas Triplex p.p., 500 galones p.m., bombas Duplex 1, 2, 4, 6 y 12 pulgadas máquina de vapor 10 y 20 H. P., cepillo 4 caras Fay, escoplo barrena, tanques de 2.000 y 5.000 galones croches 5, 10, 50 y 500 H. P., Manila 514. Cerro I-6346

VENDO CENTRIFUGA 16 POR 30, motor Diesel 6 a 8 H.P. winches vapor y eléctrico comprensor de aire 50, 150 y 300 pies c.; tijera y punzón, turbinas y bombas de pistón, 1, 2, 3, 4, 5 y 6 pulgadas motor eléctrico 5, 7, 10, 15 30 y 150 H. P. correas poleas y diferenciales. Manila Nro. 314 Cerro. I-6346

55 CAJAS CONTADORAS

VENDO 1 CAJA CONTADORA «NAtionals», en perfecto estado de nikelado y funcionamiento. Es tipo de manubrio. Además 1 vidriera mostrador pequeña. Telf. A-8866.

SE VENDE BARATA CAJA CAUDAles, máquina cerrar latas, Cabina teléfono cedro, varias mesas, sierra circular. Todo barato. Informan Lombillo 211 Cerro.

56 MUEBLES Y PRENDAS

VENDO TODOS LOS MUEBLES de mi casa, recibidor o sala, comedor tallado Renacimiento, juego cuarto moderno, completo, refrigerador General Electric moderno. Radio Philips once tubos. Si compro conjunto regalo lámparas, cuadros, loza, cristales, etc. De 12 a 4, Lealtas 157, altos.

GANGA. VENDO UN SILLON BARbería. Villegas 359 entre Tte. Rey y Amargura. Pupitres liquidamos muy barato. Villegas No. 359 entre Tte. Rey y Amargura.

MUEBLES SIN FONDO
Por $1.00 semanal, juego de sala, comedor y cuarto. Vea nuestro gran surtido en finos y corrientes. Admitimos muebles a cambio. «La Universal» Neptuno 553 casi esquina a Lealtad.

VENDO JUEGO CUARTO 3 CUERpos moderno en $70.00 y radio Grunow ojo mágico. Sr. Palomino. Sitios 204 esquina Campanario.

VENTAS

56 MUEBLES Y PRENDAS

SE VENDE UN PRECIOSO JUEGO de sala y un juego de cuarto estilo moderno completamente nuevo. Verse de 9 a 10, calle 25 No. 1111, altos, entre 6 y 8, Vedado.

FAMILIA PARTICULAR VENDE regio comedor renacimiento $60 lujoso juego cuarto último modelo tres cuerpos, elegante coqueta tiradores carey, butacón $125, sala fino $35. Concordia 467 Belascoaín y Gervasio

SE VENDE UNA COQUETA MODERna con su banqueta, sillón esmaltado azul, mesita de teléfono con su silla, todo caoba en magnífico estado. Informes D Nro. 506 Vedado, a cualquier hora.

URGE VENDER REGIO JUEGO cuarto 3 cuerpos con butacón regio, comedor Renacimiento cueros policromados con muelles. Marqués González 656 bajos entre Estrella y Maloja.

VENDE $90.00 REGIO CUARTO 3|c. caoba enterizo, nuevecito. Living-room original. buró mediano, sillones portal, cama, chifforrober 3|c, cómoda caoba. antes del día 15. Escobar 256. Neptuno Concordia.

JUEGO CUARTO MODERNO, $18.00 lunas y bastidor nuevos: al de tres cuerpos menos de $32; radio mueble $10, por pronto embarque. Sitios No. 74 entre San Nicolás y Rayo.

LIQUIDO LOTE TABURETES CUEro curtido, sillones portal, neveras, otros muebles propios finca, playa etc. etc. Lote alfombras finísimas. Salud 167 entre Manrique y Campanario. El Corazón de Jesús M-2252.

GRAN LUJO. REMATO PRIMERA oferta juego cuarto suntuoso ocho piezas original comedor Español, living-room y sala deslumbrante. Alfombras finísimas. Nuevos. Salud 167 entre Manrique y Campanario. M-2252.

ELIMINO RENGLON MAQUINAS. Liquido lote Singer ovillo central y lanzaderas. Baratísimas. Facilidades pago. Como de fábrica no reconstruídas. Cambio por muebles. Salud 167 entre Manrique y Campanario.

VENDO URGENTE JUEGO CUARTO Arte moderno $25; otro finísimo 3 cuerpos $65; comedor $40 sala rejillas laterales $35; Chifforrober 3 cuerpos caoba, San Joaquín 363 y Monte.

POR EMBARCAR A PARTICULARES vendo lindo juego cuarto 3 cuerpos nuevecito $32 otro $42, uno finísimo comedor renacimiento, $48; sala regio $47, Escobar 63, San Lázaro y Lagunas.

FAMILIA PARTICULAR VENDE LUjoso comedor renacimiento $85; regio cuarto moderno chifforrober 3 cuerpos $125; Living room $85 lámpara madera $13, sala patas chipendales. Salud 262 bajos Escobar y Lealtad.

SE VENDE UNA COQUETA ESTILO moderno con su banqueta sillon esmaltado azul(mesita de teléfono con su silla, todo caoba en magnífico estado. Informes D Nro. 605 Vedado. Cualquier hora

VENDO REGIO JUEGO CUARTO 3 cuerpos caoba 8 piezas moderno sin estrenar, mitad precio por pelea novios y máquina Singer bovina central. Salud 460 entre Belascoaín y Santiago, María Casares.

SEÑORA QUE REGRESA DE NEW York, vende preciosos vestidos Verano, distintas tallas, de 32 al 38 a $1.00. Reloj de mesa dorado $15. 2 aplicate candelabros bronce $15. Belascoaín 458, lado E. Medicina.

MUEBLES BUENOS Y BARATOS
Juegos para cuarto, comedor; sala; recibidor etc Todos modelos modernísimos para satisfacer el gusto más exquisito y muebles garantizados. No pague lujo.
A PLAZOS $150 SEMANAL
Cambie sus muebles usados por nuevos; avise para verlos al U-1360. No cierre trato hasta ver esta casa. Recuérdela.
EL FENIX
Picos Carballino y Compañía.
Neptuno 901 y Soledad
Teléfono U-1360.

MUEBLES A PLAZOS
VEA NUESTRO GRAN SURTIDO EN MUEBLES DE TODAS CLASES
Precios baratísimos
«LA PERLA»
Animas 404, casi esquina a Galiano

MUEBLES BARATOS
Juegos de cuarto 6 piezas $1.00 semanal. Sala $1.00 semanal, comedor, $1.00 semanal. Vea nuestra existencia y calidad y se convenverá. Grandes existencias de las últimas creaciones. Tomamos sus muebles parte pago.
«LA CASA BAHAMONDE»
Monte 674, Figuras y Carmen

MUEBLES A PLAZOS
Construídos con las mejores maderas, estilos modernos y elegantes. Grandes facilidades de pago. Admitimos muebles en cambio. Visítenos y se convencerá: «Díaz y Chao», Neptuno No. 709 y 710, entre Belascoaín y Lucena. Telf. U-5154.

MUEBLES A PLAZOS
Con grandes facilidades de pago Vean nuestro gran surtido en finos y corrientes. Admitimos muebles a cambio. También alquilamos. Casa Hierro. Compostela y Merced. Teléfono: M-1220.

POR EMBARCAR SE VENDEN TOdos los muebles: lámparas, radio etc. Serrano 371 esquina S. Suárez.

MUEBLES EN GANGA
Juegos cuartos: $25.00; idem tres cuerpos: $40.00; sala: $10.00; comedor, desde $25.00; escaparates: $9.00; con lunas $15.00; mesas correderas $4.00; aparadores: $6.00; sillas y 2 sillones: $10.00; neveras $10.00; máquinas coser y escribir Se cambian y se compran toda clase de muebles, pagando más que nadie.
«LA PRINCESA»
San Rafael 575 y 577, entre Escobar y Gervasio. Telf. U-5926

CASA DARRIBA
NO MALGASTE SU DINERO
SALUD 53
Juegos cuarto $35; Comedor, $40. Sala $12; escaparates, $10; camas, $3; coquetas $3; neveras, lámparas, radios, pianos.
MAQUINAS DE COSER, ESCRIBIR MUEBLES DE OFICINA
Regios juegos de despacho renacimiento; cajas de seguridad, contadoras, sillones barberos.
VIDRIERAS, MOSTRADORES, ARMATOSTES
SILLAS DE VIENA
NUEVAS Y DE USO.
MESAS VITROLITE
EQUIPAJES
NUEVOS Y DE USO
PARA COMPRAR MUEBLES VISITE ESTA CASA. PRECIOS BAJOS
COMPRO — CAMBIO — VENDO
M-9136

JUEGO CUARTO REGIO CAOBA FIna, 8 piezas, último modelo sin estrenar, Bicicleta, Frigidaire, archivo acero, Sierra Delta eléctrica Tostador café, Proyector Cine. Egido 654. Bajos entre Gloria y Misión.

VENTAS

56 MUEBLES Y PRENDAS

VENDO JUEGO CUARTO MODERNO $23.00, otro 3 cuerpos $30; otro $45; comedor $80; recibidor, $15; Radio lámparas. Calzada Jesús del Monte 20 altos, una cuadra Esquina Tejas.

SE VENDE REGIO JUEGO BIBLIO teca Renacimiento Español, gran talla, cueros policromados, compuesto de seis piezas. Se da barato. San Rafael 803 bajos casi esquina a Oquendo.

PULSERAS Y DIJES
Liquidamos miles de pulseras de oro y dijes de oro y platino con brillantes. Alhajas antiguas y modernas en profusión; cuadros; crucifijos; rosarios de oro; porcelanas antiguas y modernas. Juegos completos de café; té y cubiertería Bandejas; candelabros; jarras y palanganas, todo de plata maciza.
CARBALLAL HERMANOS
San Rafael No. 618, entre Belascoaín y Gervasio.
U-5744.

CAMAS OPERADOS Y SILLONES de inválido alquilo y compro, toda clase de útiles para profesional y de oficina. Casa Fernández. Neptuno 617, entre Escobar y Gervasio. Telf. U-3322.

GRAN LIQUIDACION

Extenso surtido en objetos de arte, lámparas, alfombras, cuadros, jarrones, figuras porcelana, bronce y marfil, apliqués, candelabros e infinidad de objetos propios para regalos, que liquidamos por todo este mes a precios increíbles. No se lamente luego, pase ahora y podrá seleccionar a su gusto.
«LA PREDILECTA»
San Rafael 803, casi esq. a Oquendo

¡ASOMBROSA LIQUIDACION! DE MUEBLES PARA OFICINA
Cajas Caudales, archivos todos tamaños, tarjeteros, relojes marcadores, máquinas de calcular «Monroe» y «Marchant» Mimeógrafos «Edison-dik», adresógrafos. Máquinas de sumar y escribir, gabinetes «Kardex» Registradoras «National», pupitres etc.
Baules y Maletas
Reparamos máquinas de escribir
Radios todas marcas
'LA NACIONAL' Villegas 359
Entre Teniente Rey y Amargura
Teléfono A-9915

FAMILIA PARTICULAR VENDE REgio comedor Renacimiento $60, lujoso juego cuarto último modelo tres cuerpos elegante coqueta butacón tiradores carey $125 sala, fino $35 Concordia 467 Belascoaín y Gervasio.

JUEGO SALA «CHEPENDALE», otro «Renacimiento Español», juego sala «Arte moderno, de caoba y un gabinete de cocina metálico en buen estado. Precios de ocasión. «La Regencia» Suárez 18 y 20.

MAQUINA SINGER COMPRO X-2051
Ovillo central o lanzadera en cualquier estado. Véame hoy domingo.

VENDO JUEGO DE RECIBIDOR Y oficina de caoba compuesto de sofá, 2 sillones, 2 butacas y mesa, tapizado en magnífico estado. Chacón 154, Vázquez.

A-6827: LA COMPETIDORA
Compramos muebles modernos, negocio rápido, buena oferta.

MUEBLES A PLAZOS
Surtido completo finos y corrientes, admitimos sus muebles en cambio.
PIGNORAMOS
Joyas, ropas, objetos de arte y demás objetos que representen garantía, mucha reserva con oficina en privado.
BAULES Y MALETAS
Tenemos surtido completo finos y corrientes, se liquidan muy baratos.
MAQUINAS COSER OVILLO
Compramos, cambiamos y vendemos con facilidades, antes de comprar o vender visítenos en Gloria e Indio Teléfono A-6827
G. Arango y Cía.

LA CASA INGLESA

Salud 51 antes 9 esq. a Rayo
Maletas y Maletines desde un peso en adelante. Baúles escaparates, bodega, camarote, muebles de todas clases y estilos. Lámparas en estilos variados. Gran surtido en objetos de arte propios para regalos. Compramos y cambiamos. Una visita y se convencerá. Salud y Rayo. Telf. M-7179.

Visite
LOS TRES HERMANOS
Para Objetos de Arte, Plata, Antigüedades.
PRECIOS DE OCASION
Consulado 160-162
M-3534

FAMILIA GANGAS MUEBLES
Juego cuarto 3 cuerpos. Chiforrober 3 cuerpos, gavetas al centro finos tiradores y butacón $125.00 a $165, otros $98.00, $115.00. Comedor $70.00. Living-room $98.00. San Nicolás 305, entre Neptuno y San Miguel.

GANGA $60 SE VENDE REFRIGErador eléctrico (Frigidaire) de dos puertas en buenas condiciones calle 4 Nro 66 esquina a 5a Vedado.

VENTAS

56 MUEBLES Y PRENDAS

BARATISIMA SE VENDE NEVERA porcelana mediana y dos juegos cuarto, uno de señorita. Factoría 59.

SE VENDE UN BUEN JUEGO DE comedor Renacimiento Español, sin barnizar todavía. Magnífico precio. Subirana Nro 209 Telf. U-6161

ANILLOS DE COMPROMISO
DESDE $3.00 HASTA $100.00
"LA CASA MUXELLA"
Lamela y Torrubia
Neptuno 13 - Telf.- A-0309

DINERO sobre joyas
LA CASA MUXELLA
Neptuno 13 - Telf A-0309

FAMILIA QUE EMBARCA VENDE juego cuarto caoba, tres cuerpos. Informan Compostela 808.

¡¡OPORTUNIDAD!! JUEGOS DE cuarto, de 8 piezas con elegante butacón, $100.00. ¡Dando y dando! Necesitamos dinero. También chaselongs de imitación piel y juegos tapizados a precios increíbles. Mueblería «García Espinosa», San Rafael entre Aramburo y Soledad.

«SOFA-CAMA»
Living Rooms, «Arte Moderno» y «Estilo Inglés»

¡No pague lujo! De fabricante a sus manos: Mueblería y tapicería «García Espinosa», San Rafael entre Aramburo y Soledad. Nota: Armazones de caoba (no comején).

FAMILIA PARTICULAR VENDE LUjoso cuarto moderno chifforrober 3 cuerpos $125; regio comedor Renacimiento $85; Living-room $85; lámpara madera $13. Sala patas chipendales. Salud 262 bajos Escobar y Lealtad.

VENDO LINDAS COMODAS PALIsandro y boulle con espejos, regios candelabros, bandejas y bracero plata piezas únicas, tapices orientales; lindas lámparas antiguas, porcelanas chinas y españolas; gran valor; encajes y abanicos y objetos de arte 8 No. 58, entre 3 y 5, Vedado.

MUEBLES DE OFICINAS
CAJAS SEGURIDAD, ARCHIVOS, TARJETEROS, Mesas, Libreros, Butacas, Juegos Despacho, Máquinas escribir, sumar, calcular, etc.
COMPOSTELA 360
entre Obrapía y Lamparilla.
A-7744

UNA NEVERA DE USO SIN REPARAR ES UNA CAJA DE SORPRESA
NEVERAS
Americanas reconstruidas y garantizadas.
REFRIGERADORES
De uso en magníficas condiciones todas marcas y tamaños. Rionda, Infanta 2059 entre Desagüe y Benjumeda, frente a Pennino. U-3968.

FABRICA DE MUEBLES
DE «MARTINEZ»
San Rafael y Manrique. Gran tapicería. Del fabricante directamente al consumidor. Juegos de sala estilo inglés con sofá- cama, desde $70.00. Mueblería y tapicería «Martínez». Telf. M-7872.

SE VENDE REGIO JUEGO DE PAlisandro de doble medallón, gran talla, compuesto de diez piezas. Se da barato y una jarra de Sevres con su columne. San Rafael 803 casi esquina a Oquendo.

OPORTUNIDAD: SE VENDE UN JUEgo de cuarto completo de siete piezas, además una cama escaparate, una mesa corredera y cuatro sillas. Véalos en Cienfuegos 62, apartamento 18 entre Corrales y Apodaca.

SILLAS DE VIENA FONDO MADEra, Mesas Vitrolite, Contadoras, Caja Caudales, Vidrieras, Burós, Máquinas de Escribir compro, cambio y vendo. Habana 558 entre Amargura y Teniente Rey A-8607.

JUEGO CUARTO MODERNO, $18.00. lunas y bastidor nuevos; al de tres cuerpos, menos de $32; radio mueble $10, por pronto embarque. Sitios No. 74 entre San Nicolás y Rayo.

MUEBLES A PLAZOS
VEA NUESTRO GRAN SURTIDO EN MUEBLES DE TODAS CLASES
Precios baratísimos
«LA PERLA»
Animas 404, casi esquina a Galiano

57 UTILES DE OFICINAS

LA CASA GONZALEZ
MUEBLES DE OFICINA
VENDO Y COMPRO
Burós, bibliotecas, pupitres, sillas giratorias y toda clase de muebles para oficinas
CAJAS DE HIERRO
Archivos, tarjeteros. Karcex, armarios de acero.
MAQUINAS DE ESCRIBIR
Sumar, calcular, mimeógrafos, adresógrafos
Compostela 205 entre Progreso y O-Reilly.
O-Reilly 360, entre Habana y Compostela.
Telfs. M-8638 y M-8081

MAQUINAS ESCRIBIR
«Underwood», «L. C. Smith», «Royal», etc. Reconstruídas en fábrica, con las mismas garantías y apariencias de nuevas. Standard y portátiles. También Sumar, Calcular, Adesógrafos. Servicio certificado. Iguales mensuales. Alquiler, Compra, Venta, Cambios.
TALLERES L. C. SMITH-CORONA
Compostela 360, entre Obrapía y Lamparilla, Teléfono A-7743

VENDO BURO, LIBREROS, MAQUIna escribir recibidor para oficina. Bicicleta niño. Taburetes, Sillones portal. Otras cosas. Salud 167 entre Manrique y Campanario. El Corazón de Jesús. M-2252.

VENTAS

57 UTILES DE OFICINA

MAQUINAS ARCHIVOS
BUROS
CAJAS
Pupitres

Materiales de Colegios
DINERO Y JOYAS
Fluses y capas, a $2.00, procedentes de subastas.
"LA HISPANO CUBA"
Monserrate y Parque Zayas
Telf. A-8054

58 LIBROS E IMPRESOS

ENCICLOPEDIA «ESPASA» COMpleta su apéndice (82 tomos) se vende O-Farrill Nro. 7 Telf. I-5750

59 RADIOS

NECESITO VENDER MI RADIO Westhinghouse nueve bombillos mesa y cuatro bandas, reloj sintonizador magnífica recepción europea. 17 No. 807 bajos Opto. 9 Vedado.

SE VENDE UN RADIO «PHILLIPS» de onda corta y larga de 5 bombillos en $40 San José Nro 207 entre Aguila y Amistad zapatería.

**¡OPORTUNIDA

Dinero-Hipotecas.

64 OFERTAS

DOY DINERO EN HIPOTECA AL 7% operación en 24 horas. También sobre bóvedas, panteones alquileres de casas, usufructo, nuda propiedad, condominio etc. Alberto Cuervo Edificio Metropolitana 342 O-Reilly y Aguacate M 2808.

65 BONOS Y VALORES

PESETAS NACIONALISTAS (FRANco) vende. Informes Eduardo Domínguez B San Lázaro 257 altos, teléfonos U-2529 y M-4247

COMPRO BONOS Y ACCIONES CENtro Gallego y Bancos Gallego y Asturiano, Compañía Cubana Electricidad. Inversiones e inmuebles. Pignoramos. Compro y vendo bonos y acciones de todas Compañías cotizables y no en la Bolsa, Manuel Piñol, Obrapía 116

PARA LAS DAMAS

68 MASAJISTAS

ELSA BRUNNER, MASAGISTA DE la mejor sociedad habanera servicio en la casa y a domicilio, cambió su domicilio a Animas 109 altos. Teléfono M-9793. 1 a 5 p. m.

70 INTERES PARA LAS DAMAS

KABUL NO ES TINTURA, ES UNA brillantina delicadamente perfumada que termina con las canas. Kabul no mancha ni delata. Kabul se vende en las farmacias y perfumerías. Si usted no conoce Kabul, pida una muestra al Apartado 825, Habana acompañando 5 centavos en sellos de correo para franqueo y gastos.

Sistema Alemany

(MODERNO) CORTE Y COSTURA

Instituto Central: San José 257 entre Aguila y Galiano. Autora y directora: Matilde Alemany. Reconocido como el mejor. Adoptado en Escuelas Públicas y Privadas. clases a domicilio. A5-4482. Vendemos métodos y titulamos. Confecciones sus vestidos.

SEÑORA: NO VOTE SU SOMBRERO, sir verla Celestina de una viejo, uno nuevo por unos centavos. Por reformas se liquidan todos los sombreros, planchar y engomar, 30 cts. San Rafael 355 farol puerta.

¡¡DESRUGOL? CONTRA

Arrugas, obesidad, senos, flacidez, papadas y demás defectos de la cara y cuerpo. No más caras feas, senos imperfectos gordos y barrigudos etc. Quítese su martirio con «Desrugol» y a gozar sencillo método de tocador. En Droguerías, perfumerías, boticas etc. $2.00. Durante este mes como experimentación y propaganda $1.00. Por carta y giro postal. **A. Z. Sánchez, Delicia 506 Altos (Víbora) Distribuidor.**

VELLOS

Extirpación definitiva de los vellos de la cara, muslos, piernas, etc. Tratamiento garantizado. Seis años de éxitos en Cuba. Sra. Alexander, calle Tercera número 405 entre Dos y Cuatro. Vedado.

CORTE MODERNO NACIONAL

«SISTEMA MENDEZ»

Oficial y reconocido como el más moderno para la enseñanza pública. Cuando Ud. desee hacerse experta profesora en poco tiempo, venga o escríbame, le informaré con gusto. Se garantiza la enseñanza y doy título. «La Central». Campanario 304, esq. a Neptuno. Clases diarias a domicilio y correspondencia. Se cortan y entalan toda clase de prendas. Cursillo para las vacaciones en los que puede aprender a hacerse sus vestidos. Moralidad.

EXTIRPACION

Radical del vello y tratamientos faciales por el ultra-moderno y científico método de Vacío-térmico. Turno a horas fijas. Sra. Sánchez, San Nicolás 168 altos. Telf. A-7487.

ENSEÑANZAS

75 PROFESORAS - PROFESORES

APRENDA A HABLAR INGLES EN corto tiempo, Profesora competente. Método rápido y práctico de conversación. Preparo Colegios teléfono FO-1360

PROFESORA DE INSTRUCCION. Clases a domicilio y en su casa. Preparación rápida para ingresos Institutos etc. Ortografía y aritmética práctica para personas mayores. A-4328 Trocadero 205 segundo piso.

GARANTIZO USTED HABLARA INglés pronto. Clases individuales. Gramática, lectura dictado comercial; especialidad para sostener conversación. Prepara para viajes y exámenes. Competente profesora americana. Campanario 454, altos.

SEÑORA EDUCADA, DA CLASES de inglés a domicilio de las 2 en daelante a 50 cts. hora privadas. Si es lejos carros pagos. Telf F1-6831

INGLES - FRANCES. CLASES INdividuales. Instructor graduado escuelas estadounidenses y francesas, con más de 15 años residencia y práctica en ambos países. Enseñanza práctica y rápida. Teléfono M-1303.

GREGG ACADEMY

(Academia Gregg). Miguel Richardson, director. Manzana de Gómez 514 Teléfono: A-9798. Taquigrafía, Mecanografía, Teneduría y Contabilidad «alton» usadas en las principales Universidades y Colegios de los Estados Unidos; Aritmética, Ortografía, Caligrafía, Correspondencia Mercantil, Práctica de Oficina, máquinas de calcular. Cursos especiales: Estenográfico Secretarial Tenedría de Libros y Contabilidad. Curso completo de Comercio. Todas las preparatorias y Bachillerato, Inglés, garantiazmos a usted el poder hablar una hora consecutiva en inglés, al terminar la segunda lección de nuestro curso, el cual es a base de conversación estrictamente.

PROFESORA INGLESA DE LONdres, da clases particulares en su domicilio y e nsu casa. Telf. F-5136.

ESTUDIOS. BAILES MODERNOS

Tomasín. Positivamente enseño con práctica son; Pasodoble; Vals; Blues; Fox; Tangos; Clases todos los días de 9 a.m. a 11 p.m Clases a domicilio. San Nicolás 1008 (moderno) entre Gloria y Misión, 2 cuadras de Monte.

PROFESORA FRANCESA DA CLAses de francés y de inglés (fonética) y clases de conversación en francés a domicilio. Prepara para los exámenes. Informes: FO-2129. Por la mañana o después de las siete p.m.

INGLES

Innecesario ir al Norte para aprenderlo. Con nuestro curso intensivo y clase laboratorio los alumnos adquieren en tres meses conocimientos correspondientes a un año escolar (standards americanos) según demostrado por nuestro sistema de mediciones educacionales. Más de 30 cursos, diurnos y nocturnos. Profesorado americano. Curso intensivo cinco pesos mensuales (dos horas diarias. Curso económico tres pesos. 1 hora diaria) **Havana Business Academy Línea 357 F-3043 y Neptuno esquina Amistad A-6033.**

INGLES, TAQUIGRAFIA (INGLESA y Española). Teneduría, Cálculos Mercantiles, Aritmética, Algebra, Caligrafía Mecanografía y Ortografía; 6 pesos mensuales a domicilio por el Profesor Francisco Heitzman, Estrella 166, altos, Telf. A5-1822. Informes de 11 a 1 y media p.m.

INGLES. PROFESOR AMERICANO, con título de dos Universidades. Ex Catedrático Instituto Militar, Curso de 31 lecciones. Precio de Verano. Duncan Thomas San Rafael 37, (antiguo) altos M-2645 departamento 2.

«ACADEMIA PARISIEN» SISTEMA Martí, y Científico Moderno. Clases a domicilio. Labores manuales. Confecciones todas prendas de vestir. Concordia 509 Telf. U-2901

ACADEMIA DE CORTE Y COSTURA sistema Cuba. Hágase su ropa mientras aprende por el Método más sencillo y rápido. Obispo 504 altos.

ESCUELA DE BAILE

Exclusivamente bailes de salón. Son Fox, Tango etc. Se garantiza la enseñanza. Ismael Servelló, Cárdenas Nro 51, segundo piso

HAVANA BUSINESS ACADEMY

Profesores y sistemas procedentes de los mejores Business Schools de los Estados Unidos. Elevados standards de enseñanza comercial en inglés y español. **Todos los graduados en nuestro curso secretarial han encontrado empleo bien remunerado. Taquigrafías Pitman y Gregg. Omnibus** Línea 357. F-3043 y Neptuno esquina a Amistad A-6033.

"SAN ELOY"

Colegio y Academia Fundado en 1907. Primera y Segunda Enseñanza; Preparatoria; Bachillerato; Comercio; Idiomas. Cultura Física. Cursos preparatorios especiales. Admitimos pupilos y medios pupilos y externos. Quinta Menocal, Samá 31, Marianao. Telf. FO-7462. Pida Prospectos.

76 COLEGIOS

ACADEMIA DE BAILES

Exclusivamente bailes de salón. Son Fox, Tango, etc. Se garantiza la enseñanza. Ismael Servelló, Cárdenas No. 51 segundo piso.

Y PUPILOS DESDE 6 PESOS

Tmbos sexos todos los grados. Alimentación abundante y nutritiva. Vigilancia y moralidad. Inglés diario, Estudios comerciales. Corte y Costura. Compostela 706 «Colegio Cuba»

77 ACADEMIAS

OBSEQUIO DE LA ACADEMIA DE COMERCIO

Luis B. Corrales. Establecida en 1889. Enviando $0.15 en sellos recibirán mi Aritmética Mercantil, y por $0.30 más, mi «Ortografía en el Bolsillo», acabada de publicar. Enseñamos Teneduría de Libros, Taquigrafía e Inglés. La Mecanografía $1.00 al mes. Nuestros Títulos los más solicitados. Lealtad 567, entre Salud y Dragones. Telf. A5-1632.

ACADEMIA DE IDIOMAS ROBERTS Malecón 153 Telf. M-2124. ¿Desea usted aprender inglés? Compre el método Roberts. Se recomienda por sí solo. Distinción. Eficiencia. Garantía. Cuarta edición: $2.00.

ACADEMIA BRAVO

COLEGIO-ACADEMIA

Ingreso en Ciencias Comerciales, Ingenieros, Comercio, Institutos, Normales. Cadetes. Repaso de todas asignaturas del Bachillerato. Colegio Academia para cursar todos los grados. Primera Enseñanza, Autorizado para expedir Certificados para ingresar sin examen en Normales, Hogar, Institutos etc. Clases diurnas y nocturnas para ambos sexos. Profesores graduados y especializados. Servicio Omnibus a domicilio. Cursos especiales para ingreso en Escuelas Ingenieros, Cadetes, Aviación Taquigrafía, Mecanografía, Inglés, Correspondencia, Teneduría, Contabilidad, Práctica oficinas. Cuota módica. Neptuno y Lucena. **U-2627. Cursos especiales para ingreso en la Escuela de Ciencias Comerciales.**

ACADEMIA PAZO. CURSOS DE INgreso a las Escuelas de Ingenieros, Normales, Institutos, Comercio Repasos y preparación de ciencias Matemáticas, Físico-Químicas e idiomas. Inglés para alumnos de Institutos, Normales etc. Clases diurnas y Nocturnas. Consulado 103 entre Colón y Refugio.

INTERES GENERAL

BURO DE AGRIMENSORES, TASAdores y constructores, Medimos, dividimos y tasamos fincas. Hacemos planos, proyectos y presupuestos de obras. Contamos con los más completos archivos de planos de la Propiedad Urbana y Rústica. Vamos a toda la República. San Carlos 915 Habana.

ALQUILERES

79 HOTELES

ALAMAC EL HOTEL DE RESIDENcias mejor situado de la capital, habitaciones con baño, comida, excelente comedor en el roof. Precio económico. Galiano 308 esquina a Neptuno. A-8002

HOTEL WASHINGTON

Situado en lo más céntrico de la ciudad Virtudes 6 entre Zulueta y Paseo del Prado habitaciones muy frescas y con vista a la calle. Precios muy económicos para familias estables. Telf. M-3613

ALQUILERES

79 HOTELES

HOTEL "ALCAZAR"

Tiene este hotel muy ventiladas habitaciones todas con baño privado, teléfono y elevador a todas horas, sus precios son económicos, haciéndose arreglos especiales por meses a familias estables incluyendo un exquisito servicio de comida. Cárdenas No. 209.

HOTEL "FLORIDA"

Situado en el centro de los negocios. Precios especiales para el verano de habitaciones con baos completos y teléfonos. Visite nuestro famoso Restaurant, favorito de todos los hombres de negocios. Pídanos precios. Teléfono A-1131.

HOTEL PRADO

Prado 351 esquina Virtudes. Entrada por Virtudes, frescas habitaciones balcón calle, de sombra y brisa, ascensor día y noche, precios reducidos para personas estables, buena comida. Telf. M-7660. F. Mariño G.

HOTEL "HARDING"

Crespo 67 a 2 cuadras del Prado y Malecón, cerca del mar A-6735, Hotel absolutamente moral y comidas excelentes, 2 personas desde $46; una desde $29, con almuerzo, comida y desayuno. Elevador día y noche. Agua caliente y fría.

THE SAVOY

F y Quince. —Vedado
Telf: F-6616

Situado en un lugar alto del Vedado, con fácil y frecuente comunicación con la ciudad y repartos. Rodeado de jardines, con 600 metros de hermosos portales. Las habitaciones tienen ventilación directa teléfono, baño privado, con agua fría y caliente. Precios moderados, incluyendo tres excelntes comidas. El servicio en mesas separadas, para cada familia.

Hotel Roosevelt

AMISTAD Y SAN MIGUEL

$55.00 Matrimonios con tres excelentes comidas mensuales.

Apartamentos para familias, todos con baño privado. Elevadores día y noche.

HOTEL REGINA

Industria 410, frente al Capitolio, M-5955. Deseamos hacer saber a todos que debido a la situación actual, de reajuste, ofrecemos un servicio nuevo de hotel a unos precios inigualables. Una persona con comida, desde $43.00. Dos personas con comida, desde $66.00. Excelente comida. Absoluta moralidad. Lujo y limpieza.

HOTEL BIARRITZ

Residencial

Prado 519, frente al Capitolio, para matrimonio sin niños exclusivamente. Hermosas y ventiladas habitaciones con baño privado y closets. Lujoso roof garden y cocina moderna. Comida a la carta. Elevador día y noche. Confort y limpieza. Estricta moralidad.

HOTEL "ANDINO"

San Lázaro 1218, esquina a M. U-2553. Unico en su clase. Moderno, céntrico, amplio, fresco, saludable, frente Universidad. Conviene para los que necesitan vivir cerca de los hospitales Calixto García o Mercedes. Habitaciones con baño privado, balcón, hermosa vista, con tres excelentes comidas: 45 pesos, matrimonio. Una persona desde 28 pesos. Clientela escogida. Pensión completa para huéspedes del interior. Precios sin competencia. Esmerado servicio en mesas separadas.

HOTEL "IDEAL ROOM"

Prado 93B, (Por Pasaje)

¿Desea vivir en casa tranquila, mejor que en su propia casa? Visite esta gran casa, aunque sea por curiosidad. Por adentro, la mejor. Si hace poco usted la visitó y no encontró habitación, vuelva a visitarla, hay habitaciones disponibles. Visite esta casa y así verá su patio andaluz, de hace poco. Se construyó el mejor, sin duda. Precios los más económicos. Se exigen referencias de moralidad y pagos.

HOTEL COLONIAL

SAN MIGUEL 254

Esquina a Galiano. Habitaciones y apartamentos con baño privado y muebles modernos. Magnífico comedor con carta. Elevador día y noche. Precios especiales para huéspedes por mensualidades. Confort y moralidad. Teléfono A-6958.

HOTEL BIARRIZ

RESIDENCIAL

Prado 519 frente al Capitolio, para matrimonio sin niños exclusivamente. Hermosas y ventiladas habitaciones con baño privado y closets. Lujoso roof garden y cocina moderna. Comida a la carta. Elevador día y noche. Confort y limpieza. Estricta moralidad.

ALQUILERES

80 CASAS DE HUESPEDES

GALIANO 455 ENTRE SAN JOSE Y Barcelona, habitación, baño al lado, otra $23.00 para uno, dos $35.00, agua caliente comida variada, moral absoluta M-7380.

SE ALQUILA UNA HABITACION con baño privado, balcón a la calle toda asistencia, Residencia Santa Ana, Campanario 222 esquina a Concordia.

LA EMPERATRIZ (NUEVO DUEño) Gran casa para familias, vista San Miguel y San Rafael, alquilo hermosa habitación con baño privado, agua fría y caliente. San Miguel 205 altos.

HUESPEDES «CAMPOMIR», EMPEdrado 517 casi esquina Monserrate, dos cuadras Parque Central. Acabado reconstruir. Apartamentos amueblados y sin muebles, amplios, fresquísimos, lavamanos, balcón, baño. Con o sin comidas. Tranvías y ómnibus por la esquina. Precios económicos. Telf. M-3274.

CASA HUESPEDES ESPLENDIDA habitación matrimonio baño anexo, agua abundante teléfono, comida inmejorable, familiar y sana. Extricta moralidad y orden. Vea y se convencerá, $35.00 matrimonio todo servicio. Amistad 208

CASA DE HUESPEDES «LA COVAdonga». Apartamentos y habitaciones, con o sin muebles, agua fría y caliente siempre, comida buena y económica. Hay teléfono, orden y aseo. O-Reilly 209.

CASA DE HUESPEDES «LA ISLA. Monte 213, por Factoría. Exclusivamente personas moralidad, habitaciones balcón. Edificio moderno. Comida a la carta. Matrimonios desde 42 pesos. Telf. A-9210.

TELMA RESIDENCIAL

Villegas 466 (entre Muralla y Sol) La vivienda ideal. Fresca, moral, tranquila, jamás falta agua fría y caliente. Todo servicio dos personas con comida a la carta desde $45.00. A-9985.

RESIDENCIA FAMILIAR «LA REPUblica». Aguila 559 esq. Barcelona, altos. Resuelva su problema. La nueva dueña ofrece magníficas habitaciones todas con lavabos y esmerada comida. Precio económico. Espléndida sala de recibo. A-6639.

CASA PARA FAMILIAS: PRADO 251 exclusivamente personas estricta moralidad. Habitación con balcón calle, con toda asistencia. Comida inmejorable. En azotea, habitación para matrimonio u hombres solos.

HUESPEDES «LA MILAGROSA»

Habitaciones grandes y frescas con baño privado y agua caliente, propias para matrimonio .Comida de primera a la carta. Precios de situación, con toda asistencia. Absoluta moralidad y orden. Teniente Rey 204, altos, esquina Aguiar. Telf. M-1250.

CASA DE HUESPEDES: TURIS. Manrique 611, entre Reina y Salud. Telf. A-6388. Hermosas habitaciones, vista calle einteriores. Matrimonio: $35.00, Individuales: $20.00. Abonados al comedor: $13.00.

LA MATANCERA. CASA HUESPEdes, la más céntrica de la Habana, absoluta moralidad, mucha agua fría y caliente, mucho fresco, mucha y buena comida y precios muy reducidos. Reina 219, esquina a Manrique. Telf. A-0238.

81 CASAS de COMIDAS

CASA PARTICULAR DESEA FAMIlia formal para mandar comida: croquetas, tamal, bacalao vizcaína, papas rellenas, hora fija, esmerada limpieza. Telf M-9170

VIBORA. ALQUILO CHALET COMpuesto planta baja: portal, recibidor, sala, hall, cinco habitaciones, baño intercalado, comedor, pantry, cocina, cuarto criados, patio, traspatio, garage; en los altos: apartamento de dos habitaciones y cuarto baño. Renta $60.00. Calle Vista Alegre 56 entre San Anastasio y San Lázaro. Informes en la misma de 2 a 6 y teléfono M-7381.

82 APARTAMENTOS

SE ALQUILA MAXIMO GOMEZ 943 hermoso apartamento moderno, primer piso compuesto de terraza, sala, 3 cuartos, baño intercalado, comedor, cocina, servicio de criados, puede verse a todas horas. Precio: $20.00 llaves encargado azotea.

ALQUILAMOS GRANDE Y MODERno apartamento en Santa Clara 164 2a. planta esquina a Cuba. Recibidor, sala, 4 habitaciones, baño intercalado, comedor, cocina, pantry, Alquiler $42 mensuales. Para verlo hablar con el encargado del edificio. Informes al M-2602 bufete de Fernández y Cuadrado, O-Reilly 208 altos.

SE ALQUILA PARA MATRIMOnio solo, apartamento elegantemente amueblado, vajilla, utensilios de cocina, ropa etc. Informes Tte. Rey 211, esq. Habana. Hay ascensor. Telf. A-9825.

SE ALQUILAN APARTAMENTOS nuevos en San Rafael Nro. 807 Informa el Encargado.

SE ALQUILA SAN JOSE ESQUINA A San Nicolás apartamentos modernos a dos cuadras de Galiano, cuarto, cuarto de baño, en colores, cocina. Llave en el café. Informan F-6784.

SE ALQUILA EMPEDRADO Y VIllegas apartamento moderno compuesto de una entrada, sala, cuarto baño en colores, cocina, hace esquina. Llave en la tienda. Informan F-6784

SE ALQUILA HERMOSO APARTAmento alto interior a corta familia en 15 pesos se exigen referencias Revillagigedo 218 informan en la panadería de al lado

$23.00: VILLEGAS 55 y 57, ENTRE Empedrado y Progreso. Edificio de apartamentos, con sala, dos dormitorios, baño y cocina. Informes en la misma.

PLAYA HOLLYWOOD

Bauta. Casa Rubio, Apartamentos y habitaciones amueblados con toda asistencia. Confort y moralidad. Comidas a gusto del cliente. Precios módicos. Extensos arenales y frondosos bosques. Pase en este lugar un día o todo el año. Las aguas de esta casa poseen propiedades curativas para el estómago, hígado, riñones y estreñimiento. Si nos honra con una visita a esta playa, seguro será nuestro cliente a sólo 30 minutos de la Habana. Informes en la misma.

SUSCRIBASE Y ANUNCIESE EN EL «DIARIO DE LA MARINA»

ALQUILERES

82 APARTAMENTOS

EDIFICIO SANTEIRO CALLE G ENtre 25 y 27 Vedado. Se alquila un apartamento compuesto de dos terrazas, salón, dos habitaciones, baño moderno intercalado, pantry, cocina y servicio de criados. Puede verse a todas horas. Las llaves el encargado. Telf. F-7410

ALQUILO APARTAMENTO MODERno sala, comedor, dos habitaciones, cuarto de baño y cocina, en 2 y 35, Vedado. Informan F-6191

APARTAMENTO .SAN .JOSE .1114 entre Infanta y San Francisco, dos habitaciones, baño y cocina. Informes en la misma Telf. U-2582

EDIFICIO CARRERA JUSTIZ, MANrique y Malecón, se alquila apartamento de 3 habitaciones, baño intercalado, sala, saleta, comedor, cuarto y servicio criados. Elevador día y noche M-3476

«EDIFICIO ARCOS». SE ALQUILAN dos apartamentos pequeños uno al frente y otro al fondo. Informa el conserje del mismo F entre 18 y 21 Vedado.

FRESCO, COMODO AMPLIO, CON balcón a la calle, agua caliente y teléfono, se alquila magnífico departamento en Aguacate No. 56 (Tercer Piso).

MATRIMONIO HONORABLE CEDE en su residencia media cuadra Universidad precioso apartamento baño privado, toda asistencia a matrimonio o señorita estudiante, se cambian referencias. Informan teléfono U-1349

HOSPITAL 661, ENTRE SALUD Y Jesús Peregrino, sala, comedor, tres cuartos, baño intercalado. Muy fresca, agua abundante. Informan en la misma F-5569

AMPLIACION ALMENDARES. LINdos apartamentos terminados de construir con todos servicios, propios para matrimonios sin niños desde 10 pesos. Magnífico barrio. Independiente Avenida 4a entre 10 y 11, número 12

EDIFICIO URSULINAS

EGIDO ESQUINA A SOL

Casa de apartamentos modernos, propios para matrimonios o reducida familia, con servicios sanitarios completos; luz, agua caliente y fría; situados en lo más céntrico de la ciudad, con espléndidas vías de comunicaciones para toda la capital o interior de la República.

INFORMES EN EL MISMO
PRECIOS MODICOS
Apartamento bajo, No. 1

HOTEL DE APARTAMENTOS

8 y 19

1, 2, 3 4 cuartos, cocina; frigidaire

GARAGE, RESTAURANT

Grandes reservas de agua. F-3131

OFICINAS

ALQUILO LOCAL APROPIADO PAra oficina con uso de teléfono y otras facilidades. Renta: $10.00 mensuales, Almanza, Obrapía 357

OFICINAS $9.50

Modernas, espaciosa para oficina, teléfono, su nombre en la Guía Telefónica, limpieza, luz, salón de espera, telefonista etc. Cuba 209 bajos entre O-Reilly y Empedrado.

83 DEPARTAMENTOS

VEDADO. 25 ESQUINA O, Nro. 160, edificio Castro, apartamento segundo poso moderno, tres amplias habitaciones sala, comedor, baño intercalado hall, y closets nevera eléctrica. Telf. F-2990

HERMOSOS DEPARTAMENTOS HAbitaciones todo confort propios para pasar el verano, precio de situación, casa particular, Vedado calle 1 Nro. 305 entre 15 y 17 vista hace fe.

SE ALQUILA DEPARTAMENTO con dos habitaciones para familia grande o para vivir cómodo, en casa particular, hay agua y teléfono y luz día y noche, vale $12 Aguila 759 entre Monte y Corrales, bajos informan.

DEPARTAMENTO 2 HABITACIONES baño intercalado, azotea, independiente, agua caliente, comida especial, elevador, teléfono, Villegas 5 hotel «Canadá» habitasiones baratas, todo servicio. A-0400

ALQUILO UN DEPARTAMENTO PAra oficina, propia para abogados o comisionistas, o Asociación, con derecho a sala de recibo. Se exigen referencias Habana No. 206.

84 HABITACIONES

NIAGARA HOUSE. PRADO 159 COlón y Refugio habitaciones para familias espléndidas desde $14, con lavabos, hay vista calle baños privados, agua caliente, tres recibidores para visitas.

ALQUILANSE HABITACIONES MUY frescas, independientes con o sin muebles a personas solas o matrimonios sin niños. Agua y luz a todas horas, Amistad Nro. 376 altos casi esquina a Barcelona.

MATRIMONIO HONORABLE ALQUI anexo agua caliente a matrimonio o la una habitación muy fresca baño una persona asistencia esmerada matrimonio 45 pesos, una persona $25. Telf. X-1446.

CASA PARTICULAR SE ALQUILA una hermosa habitación con baño intercalado agua caliente toda asistencia, sólo a personas mayores. 10 de Octubre No. 321 bajos entre Municipio y Rodríguez, Jesús del Monte.

EN LUJOSA CASA DE FAMILIA SE alquilan habitaciones con toda asistencia absoluta moralidad. Calle 1 No. 407 entre F. y G. Vedado. Teléfono: F-7207.

EN O'REILLY 409

FRENTE A LA METROPOLITANA

Se alquilan magníficas habitaciones, amplias, frescas y ventiladas, con o sin muebles, agua caliente y fría en cada una, abundantes y modernos baños. Teléfono. Precio razonable.

VEDADO LINEA 901 ESQUINA 6, casa con palmas, familia honorable alquila 2 magníficas habitaciones juntas o separadas, propia matrimonio, con todo servicio. Tranquilidad absoluta. Cambiamos referencias. F-5632 y F-3569.

ALQUILERES

84 HABITACIONES

ALQUILO FRESCA HABITACION EN azotea del moderno edificio de Condesa No. 152 esquina Lealtad, independiente, propia para hombres solos, llave en el Tostadero. Informan cantina cine Reina.

HABITACIONES Y APARTAMENTOS en Compostela 459, entre Amargura y Teniente Rey. Se alquilan cómodas y ventiladas habitaciones y apartamentos. Informan en la misma. Sr. Rodríguez.

ALQUILO ALTOS 3 HABITACIONES servicios modernos, $25.00 y un apartamento con dos habitaciones 15 pesos. Avenida Columbia Nro. 2 Marianao Informes M-8692

COMPOSTELA 459. SE ALQUILA espaciosa y fresca habitación con balcón a la calle; agua caliente a todas horas, precio módico. Con o sin comida. Entre Teniente Rey y Amargura.

ALQUILO HABITACION INDEPENdiente, preferible señora que vino con hija y criada, puede llamar al Teléfono Sra. López A-6670. Manrique 6 5o. piso Apartamento 18.

SE ALQUILAN DOS HABITACIONES con vista a la calle, con o sin asistencia. Galiano 108 esq. Lagunas.

EN SUAREZ 109 ENTRE GLORIA Y Apodaca. Se alquila una bonita habitación anexa al baño, casa moderna Se toman referencias.

SE ALQUILA UNA HABITACION con balcón a la calle, hay agua caliente en Belascoaín y San Rafael altos de la «Yarda», entrada por San Rafael 2o. piso.

EN CASA DECENTE ALQUILAMOS habitaciones hasta seis pesos, Siempre agua. Preferimos hombres. Todas las líneas por el frente. Neptuno 303

VEDADO. FAMILIA PARTICULAR. alquila hermosa y fresca habitación con toda asistencia propia para matrimonio Telf. F-7135 Se dan y piden referencias.

ALQUILO CALLE HABANA 265 altos, esquina Muralla, cuarto gran de vista a la calle con y sin muebles, entrada independiente luz toda la noche informan la misma.

FAMILIA HONORABLE ALQUILA una habitación con balcón a la calle y todo servicio, en Neptuno 257, primer piso, entre Amistad y Aguila. Telf. M-3327

CERCA PARQUE CENTRAL SE ALquila una habitación a hombre solo, hay teléfono, San Juan de Dios No. 211, 2o. piso alto.

SE ALQUILA UNA HABITACION, con o sin comida, y una sala para profesional. Informan San Rafael 583 Telf. U-7754

AMISTAD 363 PRIMER PISO HABItación a hombres solos o matrimonio, muy fresca, lavamanos, baño anexo, una cuadra Capitolio, absoluta moralidad.

VEDADO: LUJOSA RESIDENCIA alquila espléndida habitación con todo servicio, 23 No. 809 esq. A. Telf. F-5798.

EN LUJOSA CASA DE FAMILIA SE alquilan habitaciones anexas al baño con toda asistencia. Calle 11 entre G y F Nro 407 Vedado teléfono: F-8207 Moralidad absoluta.

CASA DE FAMILIA SE ALQUILA habitación fresca y ventilada con todo servicio. A una cuadra de tranvías y ómnibus. Calle K Nro. 361 casi esquina a 21. Vedado Telf. F-2357

EN CASA PARTICULAR. MALECON 351 bajos izquierda esquina a San Nicolás se alquila solamente a cabalros una habitación amueblada con vista al mar, tiene baño con agua fría y caliente.

SE ALQUILA UNA HABITACION A hombres solos, amueblada, agua caliente, hay teléfono. O-Reilly No. 522 primer piso.

OBISPO 415 ALTOS. ENTRADA POR Aguacate. Habitación con comida y balcón calle, a matrimonio o persona sola. Se cambian referencias, barata.

ALQUILO 2 HABITACIONES, UNA independiente muy fresca vista al mar a caballe que guste vivir tranquilo Manrique 6 Apartamento 18. Edf. Carrera Justiz. Sra. López.

HABITACIONES Y APARTAMENTOS en Compostela 457, entre Amargura y Teniente Rey. Se alquilan cómodas y ventiladas habitaciones y apartamentos. Informan en la misma. Sr. Rodríguez.

CAMPANARIO 162, ALTOS SE ALquila una habitación con toda asistencia a matrimonio o dos personas, lavabo, teléfono. En la misma azotea se cambian referencias.

ALQUILO HERMOSA Y FRESCA HAbitación con balcón a la calle todo servicio si desean. Galiano 118 esq. Lagunas.

GALIANO 463 ALTOS, ENTRE SAN José y Barcelona, fresquísima habitación baño agua caliente a todas horas, propia para una persona. Comida exquisita. Absoluta moralidad. Precio $23.00. M-8857.

ALQUILO UNA HABITACION CON muebles, otra sin muebles con o sin comida. También un magnífico Departamento amueblado. A-7465 San Lázaro No. 320.

HABITACIONES AMPLIAS MUY ventiladas, balcón calle, Obispo 303 altos Café Europa, con lavabo agua abundante, luz toda noche, desde 12 pesos. Hay elevador 20 mosaicos por 25.

SE ALQUILA UNA HABITACION para matrimonio, vista a la calle, agua fría y caliente en los baños. Comida inmejorable. Precio: $45.00. Calle 17 No. 256, entre J e I. Vedado. Teléfono: F-3837.

ESPLENDIDA HABITACION ANEXA baño, terraza privada vista calle, bajo, terraza privada, vista calle alquílase toda asistencia matrimonio. Buena comida K Nro 113 esquina a 11 primer piso teléfono F-6481. Comunicación rápida todas partes.

CAMPOAMOR

COMPOSTELA 608 (MODERNO) ENTRE SOL Y LUZ

Habitación con baño privado, desde **$15**

Habitación con baño privado y comida, desde **$30**

INFORMES: TELF. A-7350

EDIFICIO «CUBA» SEIS PISOS. Empedrado No. 42 antiguo. 360 moderno, entre Habana y Compostela. Se alquilan amplias y ventiladas habitaciones, muy baratas, elevador, lavabos, luz toda la noche. Orden y moralidad. Telf. M-5113.

ALQUILERES

84 HABITACIONES

ESPLENDIDA HABITACION BALcón al mar, gran baño de lujo agua caliente, teléfono otra muy clara y fresca anexa al baño. Malecón 161 (altos) entre Crespo y Aguila.

HERMOSA SALA PROPIA PARA profesional barata y una hermosa y fresca habitación Neptuno 616 primer piso, entre Escobar y Gervasio.

85 NAVES - LOCALES

PARA BODEGA O FARMACIA

Alquilo esquina de Fraile, Maloja y San Carlos, terminando de construirla. En la misma pisos de tres cuartos, sala, comedor, hall, baño lujo, servicio criados, cocina y patio todo exterior. Precios de $35 y $40 informes en la misma.

SE ALQUILA ESPLENDIDA NAVE en lo más céntrico de Luyanó. Calle de Pedro Pernas, entre Calzada de Concha y Teresa Blanco, a una cuadra del paradero, precio módico. Informan Telf. M-1557

SALON ALTO, DOSCIENTOS MEtros, sin columnas. Puede verse en Rayo 367. Informan M-1207.

SE ALQUILA LA NAVE SITIOS 664 entre Subirana y Arbol Seco, unos 500 metros clara y ventilada de mampostería y azotea informan en la misma.

MOREO ESQUINA REFUGIO —SE alquila local para almacén o establecimiento siete puertas a la calle, 140 metros cuadrados. Informan en los altos.

LOCAL PARA LECHERIA, REVIllagigedo, esquina Alcantarilla. Informes en la misma.

NAVE DE MAMPOSTERIA Y CEmento armado, techos tejas, local adaptable oficinas y vivienda, situada una cuadra Puente Agua Dulce. Mide 19 por 47 varas. Está vacía, urge venderla y se da como ganga en $12 metro terreno y fabricación. Sólo trato directo. Informes: Teléf. M-1591 y FO-2551.

FACTORIA No. 67 ENTRE CORRAles y Apodaca se alquila un local propio para puesto de frutas u otro negocio. Precio muy baratos.

SE ALQUILA EN $30.00 ESPLENDIdo local en Compostela 20 esquina a Chacón propio para comercio, llaves el encargado en los altos.Informes F-4992

SE ALQUILA EL LOCAL A. SECO Nro. 63 entre Estrella y Maloja superficie 420 ms. Techo de azotea. Propio para una industria. La llave en la bodega. Informa M-8560 y F-3573.

SE ALQUILAN UN SALON BAJO CON viosta a la calle y otro muy espacioso alto, separadamente con luz y servicios; solamente para oficinas. Informan Habana 207, altos.

EN EL MEJOR LUGAR DE LA HABANA

Magnífico local, en O-Reilly y Habana, propio para oficina, comercio, depósito etc. Informan en el mismo.

Oficinas: Genios y Morro
Teléfono: M-6747

MAGNIFICO LOCAL

Se alquila con un Mes Gratis

Esquina, propio para oficina, depósito etc. Genios y Morro. Informes en el mismo.

Informan: Teléfono: M-6747

87. HABANA

SE ALQUILA LA VENTILADA CAsa Florida 106 entre Vives y Esperanza sala, saleta, 4 cuartos comedor, servicios completos y de criados precio: $30.00 la llave en la bodega. Informes M-1373

ALQUILO4 ESTRELLA 605 ALTOS, sala, comedor, tres habitaciones, baño intercalado, cocina. Informan: encargado o F-5060

ALQUILO GERVASIO Nro. 119, ALtos, sala, saleta, cuatro habitaciones, baño intercalado, comedor, cocina, cuarto y servicio de criados Abierta de 3 a 6 Telf. F-4262

SAN RAFAEL 572 BAJOS ENTRE Escobar y Gervasio, sala, recibidor, cuatro habitaciones, baño completo, comedor, cocina, cuarto, servicio criados, patio. Llave misma. Informan: A-8633 F-5689 Sánchez.

NEPTUNO 511 PISO SEGUNDO ENtre Campanario y Lealtad, sala, comedor, cocina 4 cuartos grandes, cuarto y baño para criados. Llave e informes en la misma.

ALQUILAMOS APARTAMENTO DE Cuba 603 2a planta letra C, lugar céntrico sala, recibidor, 3 habitaciones baño intercalado comedor y cocina. Alquiler adelantado 40 pesos mensuales. Más informes Bufete de Fernández y Cuadrado O-Reilly 208 altos teléfono M-2602

SE ALQUILA: BELASCOAIN 105 BAjos. Informan en la misma.

ALQUILO LINDA CASA NUEVA Manrique 903

ALQUILERES

HABANA

87

CALZADA DEL MONTE 970 ALTOS, entre Estévez y Castillo terraza, sala, recibidor, galería cuatro cuartos, comedor, baño, cocina, alquiler: $40. Informan la misma y teléfono M-8893

PRECIOSO PRIMER PISO CASA VÁlle 157 pegado Infanta cerca Universidad balcón sala, comedor, 3 cuartos, baño, cocina gas, servicios, edificio moderno, agua abundante. Informan FO-2313

ALQUILO MANRIQUE 62 2o PISO toda casa todo pintado al tapiz, sala, saleta, 3 cuartos, regio baño intercalado, comedor, cocina cuarto servicio de 9 a 12 de 2 a 6 Telf. M-6453

SAN LAZARO 456

Se alquilan los bajos con sala, saleta tres habitaciones y baños. Se dan baratos4 Para informes en los altos de 9 a 5.

NEPTUNO 1064 ENTRE ESPADA Y San Francisco Moderno segundo piso sala, saleta, tres cuartos, baño intercalado, comedor, cocina, baño y servicio de criados. Informan Hotel Palm Telf. A-7277

$32.00

Alquilo altos, sala, tres cuartos comedor, saleta, baño, Campanario 1005 entre Figuras y Carmen llaves en la accesoria.

ESTRELLA ENTRE XIFRE Y PLAcida altos, Centro Escolar José Ma. Fajardo, con sala, tres habitaciones bajas, con sala, comedor, cocina, cuarto de baño completo, comedor, cocina, cuarto servicio criados. Plan Encarged Informan A-7842

SE ALQUILA SAN MIGUEL 565 ENtre Gervasio y Belascoaín para despacho industria o cosa análoga. Informan San Rafael 567 altos. Teléfono U-5126

ESTEVEZ 15 A MEDIA CUADRA DE Monte, se alquila un bonito segundo piso sala, dos habitaciones, baño intercalado, comedor, cocina, agua impresionada. Abierto de 2 a 5.

ALQUILO FIGURAS 18, BAJOS ENtre Escobar y Belascoaín, sala, recibidor, tres cuartos, baño intercalado, comedor, cuarto y servicio de criados. Informes: U-5831 llave en Nro. 8 de Figuras.

ALQUILO GERVASIO Nro. 119, ALtos, sala, saleta, cuatro habitaciones, baño intercalado, comedor, cocina, cuarto y servicio de criados Abierta de 3 a 6 Telf. F-4262

SE ALQUILA UN 2o PISO ESQUINA Neptuno y San Francisco, 3 cuartos, servicio completo cuarto y servicio criados. Sala y comedor Teléfono U-8428

ALQUILO ALTOS FRENTE DOS CAlles, punto ideal, San Miguel 1118, una cuadra Universidad, sala, comedor, 3 cuartos, baño intercalado, cuarto y servicios criados. U-7036. Dueño Luz 251 R. Pérez.

SAN LAZARO 320 ENTRE SAN NIcolás y Galiano. Agua nunca falta, fría y caliente, 2o. piso, sala, comedor, 2 cuartos, baño lujo, cocina, servicios criados. Informes M-2863 y F-6131.

SE ALQUILA MODERNA CASA ZEqueira 232 altos, sala, comedor, 2 cuartos, baño intercalado cocina, servicio criados. Informes U-5563.

ALQUILO MODERNO PRIMER PISO Monte 719, terraza, sala, saleta, 4 habitaciones, baño intercalado, comedor fondo agua caliente, cocina, cuarto y servicio criados independientes y gran patio. Innforman Monte 712 M-8216.

SE ALQUILAN: SAN MARTIN Nro 863 entre Oquendo y Soledad, apartamentos de sala, dos habitaciones, baño y cocina, no les falta el agua. Llaves e informes: en la misma y U-5858

SE ALQUILAN OQUENDO Nro 358 entre San Rafael y San Martín, apartamentos con luz desde $13.00. Llaves e informes en los mismos. Por el U-2208

SE ALQUILA: 27 DE NOVIEMBRE (Jovellar) 118 entre Espada y Hospital, apartamento de recibidor, sala, tres habitaciones, baño completo, comedor, cocina y cuarto de criados. Informes por el U-5858.

SE ALQUILA: VAPOR Nro.119, entre Espada y Hospital, apartamento de sala, comedor, dos cuartos, baño y cocina. Informan Telf. 5858

PRECIOS

DE SITUACION

Aquí está lo que necesita. Desde 12 pesos en adelante

COJA Y

OFREZCA LO QUE PUEDA

APARTAMENTOS DE 1, 2 Y 3 HIEbras con baño en Lindero No. 24. Ramírez 4, o 24, San Bernardino 3 o 273. Inquisidor 27 o 503 Acc. Luz, Marina y 25.

CONDE Y SAN MIGUEL EDIFIcio Astor, Departamentos de 1 y 2 habitaciones con baño.

SOLINA NO. 16-C. O 155, EDIFICIO Lavandería, Departamentos de sala, comedor, 2 habitaciones, baño y cocina.

CARRERA 52, ALTOS, O 170 moderno casa de sala, comedor, 3 habitaciones, baño, cocina, cuarto y servicios de criados.

DEL MONTE 618, C 1364, BAJOS, departamentos de sala, comedor, dos habitaciones, baño y cocina.

PALOS Y MORRO EDIFICIO GObierno. Departamento de sala, comedor, 2 habitaciones, baño y cocina y servicios criados.

CALZADA Y TEJADILLO ALTOS POR Belascoaín. Casa de sala, comedor, 3 habitaciones, baño, cocina y cuarto y servicios.

INFORMES EN LAS MISMAS ALAS Á CUALQUIER HORA EN OFICINAS DE GENIOS Y MORRO TELEFONO: M-6747

SE ALQUILAN ACABADOS DE REparar, dos pisos altos en Venedo, frente al Parque de Maceo, Casa Marina. Compuestos de salas, comedor, tres cuartos, baño intercalado, cocina y servicios de criados. Informes en la misma de 2 a 5

BELASCOAIN 952 ESQ. BENJUMEda se alquilan magníficos altos acabados de reformar, frescos, confortables, con agua. Recibidor, sala, comedor, 3 habitaciones amplias con closets, lujosos baños, cocina, cuarto de criados y su servicio. Verse de 12 m. y de 2 a 6 p. m.

SE ALQUILAN LOS MODERNOS ALtos de Rayo a una cuadra de Monte, Sala, saleta, 3|4, baño intercalado, agua fría y caliente, frescos. Informan en la carbonería.

VEDADO

ALTOS 364 CALLE C entre 21 y 23 agua abundante tres habitaciones sala, comedor, baño completo, servicio criados, terraza, cocina, calentador. Véase de 3.1|2 a 5 Informes: Teléfono: $28.00.

ALQUILERES

88 VEDADO

ALQUILO AMPLIOS BAJOS ESQUIna, con sala, antesala, seis cuartos, dos baños, otro servicio, biblioteca, comedor, pantry, cocina, cuartos y servicios criados, garage $100. E esquina Tercera F-5236

VEDADO. SE ALQUILA CHALET moderno cinco cuartos, dos baños, demás comodidades bien situado, puede verse Calzada esquina 20.

SE ALQUILA EN $19.00 UNA CASA compuesta de sala, comedor, dos habitaciones, cocina, y baño completo, en el Vedado, Calle 14 No. 361, casi esquina a 23. Informan en la misma o en Muralla 419. Telf. M-1590.

EN EL VEDADO SE ALQUILA COMpletamente amueblada casa, compuesta de sala, comedor, tres habitaciones, baño intercalado, cuarto y servicio de criados. Informan teléfono F-5797

SE AUQUILA CASA COMPLETA mente amueblada en la Avenida Norte del Lago, reparto Country Club Precio $150. Informan Telf. FO-7062

SE ALQUILAN LOS BAJOS CUAtro 504 entre 21 y 23, sala, comedor, cinco dormitorios dos baños completos, garage, traspatio, cuarto y servicio baño criados. Puede verse de 3 a 6 p.m.

90 MARIANAO - REPARTOS

SE ALQUILA EN $70.00 EN LA CAlle D entre 14 y 16 Almendares. Casa con frente sala, biblioteca, 4 cuartos, dos baños, cuarto y servicio de criados y chofer, garage para dos máquinas, court de tennis y jardín. Informan Telf. A-6885 de 8 a 12 y de 2 a 5.

AMPLIACION ALMENDARES CAlle 10 entre Ave 9 y 10, alquilo precioso chalet dos plantas, sala, comedor, tres cuartos, closets, garage etc. Precio: $40. Llaves al lado. Exígense referencias

SE ALQUILA EN MIRAMAR. ESpléndida residencia lujosamente amueblada, portal, hall, living-romm, comedor, biblioteca, terraza, cuatro cuartos, tres baños, cuartos de criados garage para cuatro máquinas, radio, vajilla frigidaire. Informan Telf. F-2880.

ALQUILASE AVENIDA CENTRAL 23 Alturas de Almendares, cuatro cuartos, closets, garage, dos terrazas $55, dos cuadras del Puente 23. Verla. Más informes Telf. FO-2189.

CHALET ALQUILO 2 PLANTAS 4|4, 2 baños colores, bajos: todas comodidades, jardín, garage. Precio rebajado 21 entre Río Almendares y Avenida de los Aliados. Abierto de 2 a 6 Telf. A5-2681.

SE ALQUILA BUENAVISTA ENTRE Lanuza y Miramar, Marianao, pardín, portal, sala, 3 habitaciones, baño moderno comedor, cocina cuarto servicio criados, garage, patio traspatio, 35.00 M-2222

CASA AMUEBLADA $45.00 MENsuales, 4 cuartos, sala, comedor dos baños, cocina, frigidaire, patio, jardín, 5a Avenida entre 5 y 6 Buenavista. Tome guagua ruta 9 o 28. Informan ahí. También Trust Company Obispo 257

REPARTO ALMENDARES: PRIMEra casi esquina a 18, alquilo modernos altos, portal, sala, 3 habitaciones, baño intercalado completo, comedor al fondo, hall, cocina, terraza, servicios de criados. Informan en los bajos. FO-3351

ESPLENDIDA RESIDENCIA DE ESquina, rodeada de jardín, portal, vestíbulo, 2 salas, gran comedor, 3 cuartos empleados, pantry, cocina, lavadero, garage dos máquinas. Altos 5 hermosas habitaciones, saleta, dos baños. Quinta Avenida esquina 8, reparto Miramar. Informes: F-7787.

91 JESUS DEL MONTE - VIBORA

ALQUILO MARQUES DE LA TORRE 54, sala, 3 cuartos, comedor al fondo baño completo, cocina y patio. Véase de 1 a 5 Telf I-5726

SE ALQUILA MUY BARATA EN MAría Luisa Nro 27, reparto Párraga, casa de mampostería 4 cuartos, sala, saleta, comedor, y baño intercalado. Informan en la misma y en Acosta y Picota. Bodega.

CORREA 167, VIBORA: JARDIN, portal, sala, saleta, cuatro cuartos, comedor, baño completo, cuarto y servicio de criados; todo muy amplio. $38.00. Teléfono FO-7822.

SANTA CATALINA 120, ESTE, PORtal, sala, 3 cuartos, otro criados, comedor fondo, baño completo, otro criados, patio, traspatio, $30, pago adelantado, uno fondo. Informan teléfono F-2948

ALQUILO EN LA VIBORA, ALTOS de Tejas y San Anastasio, casa dos cuartos, sala, cocina, azotea y demás servicios; la llave en el No. 53 de Tejas. Informan Teléfono X-2309.

CONCEJAL VEIGA 102, ESQUINA A Luis Estévez, Jardín, portal, sala, tres habitaciones, comedor, cocina, baño, terraza, sótanos. Puede verse a todas horas. M-6917.

SANTA CATALINA, 203 ENTRE Lawton y Armas: Sala, comedor, cinco habitaciones, baño, cocina, patio, servicio criados. The Trust Company of Cuba. M-6917. Puede verse a todas horas.

CASA VENTILADA CALLE KESsell entre Segunda y Tercera. Izquierda de la Calzada, Bellavista Víbora, sala, saleta, comedor terraza patio y traspatio 5 cuartos baño con calefacción, portal, jardín, garage y una huerta con árboles frutales. Informan en la misma.

ALQUILO: AVE. 10 DE OCTUBRE No. 401 (altos) esq. Luyanó, dos casas con sala, comedor, tres y cuatro habitaciones, servicios completos. Llaves en los altos. Informes Teléfono M-3198.

HERMOSA CASA AMPLIA Y FRESca. Alquilo en Arellano 361 altos, compuesta de sala, saleta, 3|4, baño intercalado, servicio criados, espléndido comedor, cocina moderna agua, caliente y abundante. Verla 2 a 6 p. m. Telf. M-5274.

VIBORA. EN MILAGROS 161 ENTRE San Lázaro y San Anastasio se alquila una casa con portal, sala, saleta, tres cuartos, baño intercalado, comedor al fondo, cocina y calentador de gas, cuarto y servicio para criados, patio y traspatio. Agua abundante a todas horas. Informan: San Anastasio 618 bajos, de 9 a. m. a 6 p. m. Telf. X-1805.

ALQUILO: LOMA DEL MAZO; O-FArrill y D-Strampes chalet con 2 baños, 4 cuartos, 2 garages, cuarto y servicios criados $50.00. Telf. F1-7861 Hermosa vista para la Habana.

CORREA 168, VIBORA. JARDIN, portal, sala, saleta, cuatro cuartos, comedor, baño completo, cuarto y servicio de criados, todo muy amplio, 38 pesos. Telf. FO-4822

CONCEPCION ENTRE GENERAL Lee y Maceo, Quemados de Marianao, portal, sala, 2 cuartos, baño moderno y cocina. Llave al lado. Informes M-2863 y F-3131.

LOMA DEL MAZO. PROXIMO INStituto Segunda Enseñanza, alquilo bajos y altos de la casa Patrocinio Nro. 160, compuesta los bajos de: portal, sala, comedor, tres habitaciones, baño completo, cuarto y servicio criados, garage y cuarto de chofffer, y los altos de terraza, sala, comedor, tres habitaciones, baño completo, cocina, cuarto y servicio criados. Agua fría y caliente. Bomba por cuenta del dueño. Llave en la misma. Informan: M-7703 y A-8520 (9 a 12 y 2 a 5)

SE ALQUILAN LOS ALTOS MILAgros 364 entre Avenida de Porvenir y Octava, sala espaciosa, hall, 4 cuartos, baño moderno intercalado; comedor cocina, terrazas, cuarto y servicio de criados, garage. Acabados de reconstruir. Agua en Abundancia. Informes A-6995

SE ALQUILA UN HERMOSO CHAlet D-Strampes y Patrocinio, propio para familia de gusto con grandes comodidades y mucho jardín. cerca de Colegios y guaguas y abundante agua sin motor. Informes al I-3123

SE ALQUILA SAN MARIANO 65 ENtre Buenaventura y San Lázaro. Cómoda, fresca y amplia casa. Puede verse de 3 a 6 p. m. y en ella informarán.

ALQUILERES

91 JESUS DEL MONTE - VIBORA

ALQUILO CASA SALA, 3 CUARTOS, baño intercalado, comedor al fondo, patio, servicio criados Concepción 158. Víbora Telf. I-7555

92 SANTOS SUAREZ - MENDOZA

SE ALQUILA CASA EN SANTA CAtalina y Figueroa con 3 cuartos sala, comedor baño intercalado y cocina. Informan en la bodega Teléfono I-7554

ALQUILO HERMOSA RESIDENCIA en O-Farrill y D-Strampes, dos baños, garage para dos máquinas. Omnibus por la puerta. Agua abundante. Precio $85.00. Informan en la misma y en el F-7534

ALQUILO ACABADA DE FABRICAR casa San Benigno 720 entre Cocos y Encarnación jardín portal, sala, cuatro cuartos, baño intercalado, patio, traspatio $34 Informes Aguila 404 primer piso.

GERTRUDIS 5 y 7, ENTRE DIEZ de Octubre y Agustina: Portal, sala, recibidor, tres habitaciones, comedor, baño, cocina, patio y servicio de criados. Una habitación en los altos. Llave en 10 de Octubre 1468. M-6917.

ALQUILO CASITA PROPIA PARA matrimonio. Sala, cuarto, cocina, baño, patio, agua abundante y ventilada $10. G. Lacret 364 entre Cortina y Figueroa. Pasaje Mercedes. Informa encargado.

SE ALQUILA DUREGE Nro. 179, esquina a Santos Suárez, portal, sala, dos cuartos, baño, comedor, cocina y patio, 20 pesos. Informan en la misma.

93 LUYANO

CASITA EN 13 PESOS

Sala, cuarto, balcón, escalera a la azotea, servicios sanitarios y todo independiente, muy fresca y abiundante agua. Herrera 251 esquina a Reforma, altos, Luyanó. Llaves en altos de la esquina.

ALQUILO ALTOS CALZADA DE LUyanó No. 103 dos cuadras Calzada Jesús del Monte, sala, comedor, cuatro habitaciones y demás comodidades, siempre agua. Precio $30. Bajos llave.

LUYANO: SE ALQUILO UNA CASA en Arango número 54, al lado de la bodega de Fomento de portal sala comedor, 2 cuartos baño completo y todo lo demás. Precio módico.

94 LAWTON - BATISTA

SE ALQUILA LA CASA YAWTON 1307 entre San Francisco y Concepción. Sala, saleta, 3 cuartos, cocina, y baño. Informan Telf. M-6436.

96 LOS PINOS y NARANJITO

LOS PINOS EN ASUNCION Y AVE. del Oeste se alquila casa grande 7 habitaciones cocina, baño moderno, bomba motor, terreno y frutales. Gana 20 pesos mensuales. Telf. M-1303

97 GUANABACOA, REGLA Y CASA BLANCA

SE ALQUILA UNA CASA DE SALA, 4 cuartos comedor, cielo raso y una nave propia para cualquier industria se alquila todo junto. Romay Ocho Guanabacoa. Telf. XO-1632.

98 ALQUILERES VARIOS

ALQUILASE ESPLENDIDA COCIna Neptuno Nro 309 último piso, (no molesten 1er piso) a cambio de comida.

SE SOLICITA UNA CASA EN EL Vedado que tenga lo menos 21 habitaciones grandes, debe tener 15 como una sala o un comedor grandes las 6 restantes pueden ser más pequeñas apartado 1674 Habana

SAN MIGUEL DE LOS BAÑOS, SE alquila la casa Lanuza esquina a Clemente Gómez, Villa Olga, esquina fraile, portales alrededor, 5 habitaciones, 2 baños, sala, cofedor, pantry, cocina, cuarto y servicio criados. Informan F-5936

PLAYA GUANABO. SE ALQUILAN casas amuebladas. Informes en la Playa S. Padrón Sr. Muñoz en el Teléfono M-7145. Sr. Paliza.

EN LA PLAYA DE COJIMAR

Se alquilan magníficos apartamentos en la residencia villa «Pedralbes», lugar delicioso por su situación y por su bello jardín. No deje perder la oportunidad para pasar una buena temporada de verano. Para informes: Joaquín Boada. Telf. F-5956.

VARADERO. SE ALQUILA UN MOderno chalet de mampostería, con agua de Dupont y toda amueblada en $150.00, lo que resta de mayo y todo el mes de junio. Informes F-2689.

SAN MIGUEL DE LOS BAÑOS

Se alquila la casa Villaoz, compuesta de portal, todo alrededor, 2 salas, 7 habitaciones, 3 cuartos de baño, completos; 2 comedores, cocina, 3 cuartos de criados, garage para 3 autos, traspatio con frutales, su dueño informa en el Hotel Villaverde y al teléfono F-2273.

VARADERO

Se alquila hermosa residencia frente a la Playa Norte. Informan Apartado 1052. Habana.

PLAYA SANTA FE HABITACIONES o departamentos con toda asistencia a precios módicos. Solo a personas decentes, el mejor punto de la playa, por días, semanas o meses, según desee. Casa Miguel Andrés, Primera 66 Informan Reina 202, altos, esquina a San Nicolás. Habana.

ALQUILO DURANTE EL VERANO finca próxima a la Habana. Casa fresca y espaciosa; garage, caballeriza; excelente, agua y electricidad. Lage M-5912.

ARROYO NARANJO ALQUILO AMplia y fresca casa con portal, sala, comedor, y 4 cuartos con baño intercalado, garage para 2 máquinas 4.000 metros terreno. Informan M-6364 y F-4950

SE SOLICITAN

99 SOLICITUD DE ALQUILERES

MATRIMONIO SIN HIJOS DESEA alquilar apartamento pequeño y vistoso en el centro de la Habana, con o sin muebles. Escriban con detalles y precio a: «Matrimonio», Anuncios Clasificados DIARIO DE LA MARINA.

SE DESEA ALQUILAR EN PUNTO céntrico del Vedado un local para Farmacia. Informes al Telf. F-2751.

SOLICITO APARTAMENTO EN AZOtea entrada independiente U-2719.

AMUEBLADAS

O sin amueblar tenemos casas, departamentos, habitaciones. Habana, Marianao: Repartos; modernas lujosas. También oficinas independientes modernas, salón de espera; teléfono, luz, telefonista «Bolsa de Contratación». Cuba 209 Telf. M-6961.

101 PERDIDAS

SE HA EXTRAVIADO UNA PERRIta White head toda blanca con la cabeza amarilla entiende por Fony, el que la entregue o avise a la calle 1a. entre 4 y 6 en el Reparto Miramar, será gratificado. FO-1714.

102 AGENCIAS - COLOCACIONES

MARIANAO EMPLOYMENT AGENcy 3a y 16. Almendares FO-1077. The only domestic emplayment office able to serve you the adjustable servant. Seriausness and efficiency guaranteed.

AGENCIA «RESIDENCIAL» A-7465. Servidumbre en general, cubana y extranjera. Referencias investigadas. Personal para oficinas, comercios, industrias hospitales etc. Abierto todos los días, San Lázaro No. 320.

«LA COMERCIAL», M-1149. AGUILA 759 y Monte para hombres, mujeres del país y extranjeros, criadas, niñeras(criados, choferes, camareros dependientes, cocineros, cocineras fregadores, pinches, lavanderas, repartidores cantinas, porteros.

SE SOLICITAN

102 AGENCIAS - COLOCACIONES

EL NOMBRE «BEERS» SIGNIFICA seriedad, perseverancia y cumplimiento. Nadie puede quitarme mi buen nombre. Estoy orgulloso de ello. «La Agencia Beers» siempre cumple lo pactado (Desde el año 1906) Plaza de la Catedral 54. M-7730.

M-6961

«Bolsa de Contratación»

Tenemos toda clase de servidumbre cuidadosamente identificada. Nos exforzamos honradamente investigando moralidad y referencias previamente. Abierto los domingos. Cuba No. 309 entre Empedrado y O-Reillv.

«LA AMERICANA», F-2524, 23 407, entre J e I, para hombres y mujeres del país y extranjeros, criadas, criados, niñeras,, cocineros, cocineras, choferes, pinches, camareros, dependientes, fregadores, lavanderas, mensajeros, serencs. F-2524

LA MATANCERA: A-7740

Servimos para cualquier parte de la Habana y repartos servidumbre de ambos sexos del país y extranjeros con referencias, servicio rápido. Sol 465 entre Egido y Villegas.

AGENCIA «LA ORIENAL» U-5388

San Rafael y Gervasio Servimos personal de confianza, hombres y mujeres, blancas, color, extranjeros, del país, cocineras, criadas, manejadoras, mensajeros chofferes, ayudantes cocina, personal por horas. U-5388

«LA OTILIA», DOMESTIC EMPLOPment Agencp. Señora: cuando usted necesite criado, criada, cocinero, cocinera, manejadora, chofer, lavandera, jardinero mensajero, nuse house-keeper, etc. Calle K Nro. 361 entre 19 y 21 Telf. F-4806

"LA HABANERA" U-1880

Neptuno y Espada, servimos con numeroso personal de hombres y mujeres de confianza, cocineras, criadas, manejadoras, mensajeros, pinches, cocineros, serenos personal por horas. Sirvientes a Clínicas U-1880

103 CRIADAS - CRIADOS

SE SOLICITA PARA CASA PARticular una muchacha educada y fina que borde bien a mano y a máquina, debe tener referencias de casas conocidas. Llame de 9.1|2 a 12 al teléfono FO-2245.

SOLICITO MUCHACHA BLANCA PAra ayudar en los quehaceres de la casa. Ayestarán 100. altos.

SE SOLICITA CRIADA BLANCA PAra limpiar y cocinar que duerma en la casa. Sueldo $15.00. (Con referencias). Calle 1a. No. 50, entre 9 y 10. Ampliación Almendares.

CRIADAS Y MANEJADORAS

Con buena presencia y referencias solicitamos criadas de mano y manejadoras. Colocadas inmediatamente de presentarse. Abierto los domingos. Bolsa de Contratación. Cuba No. 209. Teléfono M-6961.

SE SOLICITA UNA BUENA CRIADA de manos, limpia y que conozca su obligación. Informan San Lázaro 320 bajos, entre San Nicolás y Galiano.

104 COCINERAS Y COCINEROS

SE SOLICITA COCINERA BUENA, de mediana edad española blanca, del país o mestiza que duerma en la colocación. Máximo Gómez número 2,111 bodega.

SE SOLICITA UNA COCINERA QUE pueda lavar alguna ropa fina y una criada que sepa coser. Tienen que tener referencias y dormir en la colocación. Sueldo $12.00 y uniformes: Calle C No. 502 esq. a 21 Vedado.

SE SOLICITA UNA ESPAÑOLA JOVen para cocinar y hacer parte de la limpieza sueldo $20. Línea 603 entre B y C Vedado, Telf. F-4979

SE SOLICITA MUCHACHA BLANCA para cocinar y ayudar a la limpieza para corta familia, Mayía Rodríguez 212 Telf I-3107

SOLICITO JOVEN ESPAÑOLA PARA cocinar y ayudar algunos quehaceres que duerma en la colocación. Virtudes 206 entre Aguila y Amistad.

SE SOLICITA UNA MUCHACHA ESpañola para cocinar y limpiar sueldo $16.00. Calle 25 No. 1555 Vedado, entre 26 y 24.

SE SOLICITA COCINERA QUE TENga referencias y duerma en la colocación. sueldo $11.00. Telf. FO-1968.

SE SOLICITA UNA SEÑORA DE mediana edad para cocinar y lavar a un matrimonio. Sueldo $12, preferible dormir en la casa. Si no conoce su oficio no se presente. F 618 entre 25 y 27 Vedado.

UNA SEÑORA ESPAÑOLA DESEA colocarse en casa de moralidad; tiene buenas referencias para cocinar y limpiar, menos de $18 no se coloca. Teléfono A5-0251

COCINERAS Y COCINEROS

Solicitamos con buena presencia y referencias, también para cocinar y limpiar. Son colocados inmediatamente de presentarse. Abierto los domingos. «Bolsa de Contratación». Cuba No. 209 Telf. M-6961.

SOLICITO COCINERA CON BUENA referenci aque cocine bien, buen sueldo en San Lázaro 320 bajos entre San Nicolás y Galiano.

105 MANEJADORAS

SOLICITO ESPAÑOLA MEDIANA edad para atender un niño y limpiar 2 312 entre 13 y 15 Vedado.

SOLICITO MANEJADORA DE 18 A 20 años, blanca o mestiza, con referencias, sueldo $9. Basarrate 68. esquina San Miguel .

SE SOLICITA UNA MANEJADORA para dos niños, que tenga buen carácter y referencias, sueldo $10.00. Calle 11 No. 604 bajos, entre B y C.

SE SOLICITA JOVEN ESPAÑOLA

para manejadora y ayudar limpieza, formal, limpia y con buenas rereferencias, dormir en la colocación, buen sueldo y uniformes. Inútil presentarse sin dichas condiciones. San Nicolás 218, segundo piso, entre Virtudes y Concordia, de 3 a 6.

SOLICITO MUCHACHA PARA QUEhaceres y cuidar niño. Sin referencias no presentarse. Ir de 9 a 12 del día. San Benigno 515 bajos, esq. San Bernardino.

114 AGENTES - VENDEDORES

SOLICITO VARIOS VENDEDORES, ambos sexos, que quieran ganar de $2.00 a $4.00 diarios, no es necesario tener experiencia. Vea al Sr. Martínez, San Julio 163 altos, de 5.30 a 7.30 p.m.

RADIO HOWARD

Solicito un vendedor de radios. Fácil venta por requerirse poca entrada y poca mensualidad. Buena comisión. «Casa Párraga», O-Reilly 512 entre Villegas y Bernaza.

SEÑORITAS SE SOLICITAN PARA

emplearas con un sueldo fijo de $20.00 el cual puede duplicarse con las comisiones. Si no tiene buen aspecto que no se presenten. Presentarse de 2 a 4 p. m. en calle I No. 201 entre Línea y 11. Vedado.

COMPRADORES VENDEDORES

Agentes infinidad productos con exclusiva trabajarán. Sólo por escrito atenderemos y cartas con diez centavos sellos para envío muestra. etc. Z. Sánchez, Delicia 506, Altos (Víbora)

PERSONAS DE AMBOS SEXOS EN toda la República que quieran trabajar a sueldo o comisión deben visitar la Compañía «El Sol de Cuba», Manzana de Gómez 247-248 8 a 12 a. m. 2 a5 p. m.

SE SOLICITAN VENDEDORES

Para obtener buenas utilidades, dirijase a J. R. Prats, Sucs. de Castelleiro y Vizoso S. A. Lamparilla No. 4 Exclusivamente de 9 a 12 m.

SE SOLICITAN

114 AGENTES - VENDEDORES

VENDEDORES. URGENTE. NECESItamos seis para bodegas, dos para Tintorerías, dos para Casas de Salud y uno para Farmacia en la Fábrica de Jabón Joro, Corrales 2 1|2, Guanabacoa. Telf. XO-1755.

VENDEDORES BIEN RELACIONAdos en bodegas, tintorerías y lavanderías se solicitan en Jabón Arado, Concha 3-B fondo Cía. Lechera.

SOLICITAMOS VENDEDORES EN todos los rincones de la república para vender Capas de Agua del fabricante al consumidor. Escríbanos inmediatamente. Capas Barragan, Aguila 110 altos, Habana.

GRATIS GRATIS

Enseñamos a ganar dinero. Si usted está decidido a ganarlo, escríbanos pidiendo detalles y le indicaremos cómo hacerlo. Nuestro negocio abarca toda la República de Cuba. Sea usted el primero en comenzar a ganar dinero fácilmente.

THE SILVER IMPORTER Co. Inc.
Manzana de Gómez 504 y 506

SOLICITAMOS VENDEDORES PARA exquisitos vinos «Orotavi» fabricado de fruta bomba madurada en la mata. Pídalo a José Caamaño, Morro y Refugio. Telf. A-7729

115 OFICINISTAS

SE SOLICITA UN TENEDOR DE LIbros con experiencia que hable inglés. Compañía Americana Teléfono: U-4159.

SE SOLICITA EMPLEADO NATIVO de Cuba que hable y escriba correctamente el Alemán y que conozca de trabajos de oficina. Escribir dando dirección y referencias a P| D. Anuncios del DIARIO DE LA MARINA.

116 SOCIOS

CAFE. EL MEJOR NEGOCIO AGRIcola. Solicito socio con $2.000 para ampliar cafetal, próximo Habana, terreno primera, Silicani, Milagros 52. Víbora.

SOCIO CON $500 PARA INTERESAR lo en negocio comercial que dejará al interesado $2.000 a $4.000 anualmente. Dirigirse XL Anuncios DIARIO DE LA MARINA.

NECESITO SOCIO CON 600 PESOS para giro de Huéspedes, punto céntrico, buen negocio. Informan Paula 260 altos preguntar por Martín. Sólo de 2 a 4 p. m.

SOLICITO SOCIO DE PROCEDENcia comercial con poco dinero para ampliar industria pequeña con buena clientela en ferreterías y materiales. Escriba M. Rodríguez, Calle Rodríguez 201, Luyanó.

CON CAPITAL EN VALORES ENría en sociedad. Soy contador con años de práctica, doy y exijo referencias. Sr. C. H. a este DIARIO.

117 SOLICITUDES VARIAS

SE SOLICITAN PELUQUEROS PUEden ganar $100 si logran demostrar que la tintura Miracle no cubre las canas o ennegrece los diversos matices castaños o rubios. Miracle tiene 16 matices, desde negro hasta rubio claro. Estuche, 50 centavos. Peluquería «Iris»», Santos Suárez 13

SOLICITO PERSONAS INTERESAdas desarrollar negocio representaciones extranjeros, brindo organización completa licencias, leyes sociales etc. Referencias bancarias imprescindibles, escriba español, inglés, alemán, César, Apartado 990 Habana.

SE SOLICITA UN MATRIMONIO para encargado de casa de vecindad pequeña, se dá habitación. Informan Salud 363, pregunté por la arrendataria.

NECESITO UNA JOVEN O UN JOven para auxiliar departamento ventas, y una fecanógrafa, sueldo 30 pesos. También necesito un sirviente un sereno y un criado 25 pesos. Compostela 362 agencia.

BUSCO

Comunicación con una buena Agencia y Comisionista en la Habana. Tengo relaciones excelentes con la industria europea y en U. S. A. Informes por escrito a H. H. Anuncios Clasificados de este DIARIO.

NECESITAMOS URGENTEMENTE varias muchachas, buena presencia instrucción, para trabajar negocio permanente. Ganarán sobre siete pesos semanales o más. Edif. Larrea, 410-414 Empedrado y Aguiar.

SE NECESITA UN MENSAJERO PAra Farmacia menor de 16 años que sepa montar bicicleta tratamos con padre o tutor, se exigen referencias Informan 14 y B Almendares.

SE SOLICITA PARA OFFICE-BOY joven nativo de Cuba, no menor de 18 años, que hable inglés. Escribir dando dirección y referencias a P. D. Anuncios del DIARIO DE LA MARINA.

FACILITAMOS TRABAJO EN CASA, Habana e interior, buena remuneración. Escribir inmediatamente a Partida Publishing Co. Apartado 843 México D. F.

SE OFRECEN

118 CRIADAS-CRIADOS

SE OFRECE JOVEN BLANCA DEL país para criada de fano, tiene buena presencia, es formal y trabajadora. Desea casa de moralidad. Sueldo 15 pesos teléfono F-3904 Dan referencias en la misma.

SE OFRECE CRIADO DE MANO ESpañol con buenas referencias, lo mismo va al campo. Informan en el teléfono M-6373

DESEA COLOCARSE UNA JOVEN española para cuartos o cocinar, no le importa cocinar y limpiar. siendo un solo matrimonio, tiene buenas referencias Telf. F-6060

SE DESEA COLOCAR UN JOVEN blanco de criado de mano y de buena presencia activo, tengo buenas referencias sin pretensiones de grandes sueldos, sirve a la rusa, teléfono: A-4139

JOVEN ESPAÑOLA DESEA COLOcarse de criada manos o cuartos en casa de moralidad también cocina siendo corta familia, tiene recomendaciones. Sueldo de $17 en adelante. Informan Telf. I-7220

JOVEN ESPAÑOLA DESEA COLOcarse para cuartos o comedor desea casa de moralidad, sabe cumplir con su obligación y tiene referencias, no se coloca menos de 15 pesos, teléfono M-4341.

SE OFRECE CRIADO DE MANOS español joven con muchos años de práctica en el servicio de comedor salgo al campo y playa Varadero, conozco perfectamente los requisitos de la mesa bien servida a la rusa y francesa. F-6276

DESEA COLOCARSE SEÑORA ESPAñola de mediana edad para criada de manos, tiene recomendaciones y no le importa ir a los repartos M-4645.

SE DESEA COLOCAR UNA MUCHAcha de color para todo el quehacer de un matrimonio o para criada de cuartos, tiene buenas referencias y sabe coser y no duerme en la colocación. Municipio No. 160. Hab. 1. Rafaela.

SE DESEA COLOCAR UNA MUCHAcra española para criada de mano o de cuartos. Es formal y cumplidora, desea casa de moralidad. Telf. F-5058.

DESEA COLOCARSE JOVEN DE COlor del campo para todo servicio corta familia o para cocinar sólo, con referencias. También sale a la playa. Informes San Miguel 913 entre Hospital y España apartamento 7.

SE OFRECE BUENA CRIADA DE MAno, excelente referencia. San Lázaro 320 bajos entre San Nicolás y Galiano A-7465.

SE OFRECEN

118 CRIADAS-CRIADOS

ESPAÑOLA FORMAL Y TRABAJAdora desea colocarse para criada de manos, no le importa manejar, le gustan los niños, tiene buenas referencias. Telf. M-8506.

DESEA COLOCARSE MUCHACHA ESpañola para criada de manos o para cuartos y coser o para cocinar y limpiar para matrimonio solo. Tiene buenas recomendaciones y sabe cumplir con su obligación. Telf. F-5058.

DESEA COLOCARSE UN CRIADO trabajador de mediana edad español, sin pretensiones, con recomendaciones, 10 años, su última casa. Llame a FO-3464.

SE OFRECE UN CRIADO DE MANO español con buenas referencias, sabe servir a la rusa, sale donde quiera. No tengo pretensiones. Tiene 22 años de edad, soy formal M-2211 Arcadio.

SE OFRECE CRIADA PARA CUARtos, o comedor, tengo buenas referencias, también me puedo colocar de manejadora; salgo a los repartos y a donde se ofrezca, 23 No. 407 esquina a J. F-2524.

**DESEA CO

POR EL GOBIERNO BRITANICO HAN SIDO APROBADAS NUEVAS CONCESIONES A RUSIA CON EL FIN DE ATRAER A ESE PAIS AL PACTO ANGLO-FRANCES

Los presidentes de Francia cobran escasos honorarios

Son insuficientes las sumas de que disponen para hacer frente a los gastos del cargo.— 13o. centenario de la catedral de Torcello.— Notas del «turf» inglés

Por Rose PATTERSON

PARIS, mayo de 1939. En este mes ha dado comienzo el señor Albert Lebrún a su segundo período presidencial. Los que prestan oído a los augurios se interesarán en conocer los signos de «buena suerte» de la votación que dió por resultado la reelección del señor Lebrún en abril pasado. Los que estudian estos vaticinios subrayan que aunque el presidente actual obtuvo sólo 506 sufragios, las grandes votaciones no han traído aparejada buena suerte en la mayoría de los casos.

M. Paul Deschanel obtuvo el mayor voto presidencial que se registra (734), siguiéndole M. Millerand con 695 y Sadi Carnot con 616; ninguno de estos presidentes logró completar los siete años de su mandato. Los señores Poincaré y Loubet recibieron sólo 483 votos, mientras que M. Fallieres recibió 449 y M. Doumergue 515. Estos mandatarios completaron sin tropiezo sus períodos respectivos.

En la elección de 1932 se registró un total de sólo 777 votos; pero este año intervinieron en ella 910 senadores y diputados. Aun así, los 506 votos del señor Lebrún fueron suficientes para darle la mayoría absoluta necesaria, en la primera votación, y éste se ha interpretado como un signo auspicioso.

Aparte de las dificultades inherentes al cargo que desempeña en estos tiempos difíciles el señor Lebrún, cuya edad es de 67 años, su puesto dista de ser envidiable desde otros puntos de vista. No es la menor de las dificultades la de equilibrar el presupuesto de la primera magistratura. El presidente cobra el equivalente aproximado de 51,140 dólares en calidad de honorarios, además de 25,570 para gastos de la casa presidencial y otro tanto para gastos de representación. De estas sumas debe deducir un impuesto a la renta de unos 27,000 dólares, cubrir los gastos del sostenimiento de su residencia oficial del Elysée y del castillo de Rambouillet, y pagar los sueldos de unos veinte sirvientes y tres choferes. Hay además el gasto que exigen los tres automóviles presidenciales y las contribuciones hechas con fines caritativos.

Los emolumentos del primer magistrado francés no han aumentado en forma conmensurada con las sucesivas desvalorizaciones del franco. Antes de la Gran Guerra los honorarios del presidente equivalían a 250,000 dólares.

El único presidente francés que según se cree logró efectuar economías en el Elysée fué M. Fallieres, elegido en 1906. Mme. Fallieres, excelente ama de casa, llegó hasta hacer lavar la ropa en la residencia oficial, haciéndola secar en los jardines del palacio. Se cuenta que una vez se negó a hacerla retirar en ocasión de celebrarse un almuerzo en honor de la reina de Noruega, porque la ropa no estaba seca todavía.

M. Poincaré, después de haber ganado anualmente una suma equivalente a 100,000 dólares en su bufete de abogado, se arruinó en el Elysée, y lo mismo aconteció a M. Millerand, que había sido también abogado de cuantiosa fortuna. M. Doumergue, elegido en 1924, encontró tan inadecuado su sueldo, equivalente a 80,000 dólares, que lo hizo aumentar en 1928 a 145,000.

VENECIA: Décimotercer centenario de una catedral.

Torcello, una de las pequeñas islas de Venecia, tiene una antigua catedral que en la actualidad tiene un aspecto semiderruído y cuya estatua de la Virgen, brillantemente adornada, hace más sombrío el contraste con el resto del edificio. Esta isla parece siempre poblada por niños pequeños, que sirven de guías a los visitantes. Este año parecerán más numerosos que nunca, porque la catedral celebra su décimotercer centenario (fué construída en el siglo VII) y la histórica «silla de Atila» le ha sido facilitada en calidad de préstamo. La leyenda dice que Atila, rey de los hunos, habiéndose apoderado de la isla de Torcello en el curso de su invasión del norte de Italia, estableció allí su corte durante algún tiempo.

LONDRES: El «Derby» de Epsom.

La pequeña villa de Epsom, con su calle principal, de estilo georgiano, animada los sábados por la feria de legumbres y frutas, es conocida en todo el mundo por el hecho de haber dado su nombre al vecino hipódromo donde se corre todos los años el famoso «Derby». Empero, fué la industria de la sal la que primero dió su prosperidad al lugar. En 1618 un agricultor descubrió un pozo medicinal en las afueras de lo que en ese entonces era una aldea sin importancia, y dentro de pocos años habían hecho su aparición hosterías y viviendas destinadas a albergar los muchos visitantes que allí acudían, procedentes de todas partes de Inglaterra y hasta de otros países de Europa, a beber las aguas.

Epsom era ya un lugar alegre y de moda cuando el famoso «diarista», Samuel Pepys, lo visitó en 1663. En esa época se corrían carreras, a pie y a caballo, para distraer a los visitantes; pero los dos grandes premios del «turf» británico, el «Derby» y el «Oaks» sólo comenzaron a disputarse en 1778, año en que algunos aficionados, de sobremesa con el conde de Derby en Lambert-s Oaks, resolvieron hacer disputar dos nuevas carreras para productos hípicos de tres años: el «Derby» para potrillos y el «Oaks» para potrancas. Estas pruebas se corrieron por primera vez en 1779.

Lambert-s Oaks fué en sus comienzos una hostería rural, situada a la vera del campo. El general John Burgoyne, que perdió la batalla de Saratoga en la guerra de la independencia norteamericana, compró la casa para destinarla a residencia de verano, y la vendió luego al duodécimo Derby.

GANO TOMMY FARR POR K.O.T.

CARDIFF, mayo 17. (AP.)—Tommy Farr, apareciendo en su primera pelea desde hace dos años ante una concurrencia de admiradores coterráneos, se apunta un nocaut técnico en el quinto round, esta noche, sobre Larry Gains, de 37 años, negro canadiense de la categoría de los pesos completos. Ambos pesaron 204 libras y media. 30,000 personas presenciaron la pelea.

LOS CORREDORES DE BOLSA BRITANICOS COOPERARAN CON EL GOBIERNO PARA EVITAR LA EXPORTACION DEL CAPITAL

Dos victorias y una derrota tuvo el Gabinete británico de Chamberlain en las elecciones parciales de ayer

Parece que la nueva fórmula ideada por Inglaterra no es muy satisfactoria para los Soviets. Hoy continuarán las negociaciones, siendo posible que sea aceptada la fórmula

LONDRES, 17. (AP)—Los corredores de Bolsa ingleses, como resultado de la recomendación del gobierno contra la exportación de capitales, acordaron hoy hacer toda clase de esfuerzos para desalentar a los inversionistas ingleses, a fin de que no compren valores de los Estados Unidos ni de otros países.

A instancias del Banco de Inglaterra decidieron dejar de cotizar los valores americanos y se reservaron el derecho a rechazar las órdenes para la compra de acciones y bonos en dólares.

Parece imposible el acuerdo entre Inglaterra y Rusia, para la alianza.

LONDRES, mayo 17. (Havas).—Las dos conversaciones q. sostuvieron esta noche el embajador ruso Ivan Maisky y el alto funcionario de la cancillería británica, Sir Robert Vansittart, no consiguieron adelantar las negociaciones anglo-rusas. La nueva fórmula ideada por Inglaterra, parece que no satisface las exigencias de los Soviets, a juzgar por lo que se dice en los círculos rusos de Londres. En éstos se sostiene que la proposición de Moscú, fecha 15 de mayo constituye el mínimo y no el máximo, y por consiguiente es difícil que se llegue a un acuerdo, si el principio del pacto tripartito de ayuda mutua no es aceptado.

Las discusiones continuarán mañana, jueves. Es probable que Inglaterra acabe por aceptar la fórmula que se cree ha sido inspirada por el gobierno de París, y mediante la cual Inglaterra y Francia se comprometen a auxiliar a Rusia y viceversa, en el caso de que una de estas Potencias se vea en peligro, al cumplir las obligaciones que impone el «covenant» de la Liga de las Naciones. Todavía parece dudoso, al decir de los círculos soviéticos londinenses, que esta nueva proposición sea aceptable, ya que el gobierno de Moscú probablemente sostendrá que el pacto triple que sugirió es la condición «sine qua non» y previa para toda colaboración de Rusia en la organización de resistencia colectiva a las agresiones.

Dos victorias y una derrota del Gabinete de Chamberlain

LONDRES, mayo 17. (Havas).—Esta noche se anunció el siguiente resultado de las tres elecciones parciales celebradas durante el miércoles en otras tantas circunscripciones británicas, para elegir miembros de la Cámara de los Comunes.

En el distrito de la Abadía de Westminster (Londres), el conservador Sir Henry Webbe derrotó al progresista-independiente Gabriel Garritt, con votación de 9.678 por 4.674.

En el distrito de Birminghan-Aston, el conservador comandante Edward Kellett obtuvo 12.023 votos, derrotando al laborista doctor Samuel Segal, que sólo alcanzó 6.122.

En el distrito de Southwark, el laborista George Isaac, derrotó al liberal-nacional Capitán Henderson Livesay, que sólo obtuvo 4.322 sufragios.

De esta manera en la prueba comicial parcial, el gabinete de Chamberlain se anotó dos victorias y una derrota.

NUEVA YORK, mayo 17. (Exclusivo) Considerable interés ha causado aquí el despacho de Londres anunciando que 43 marinos del crucero «Marblehead» desembarcaron en la isla Kunlagsu donde los ingleses están exigiendo la evacuación de los japoneses.

NUEVA YORK, (Exclusivo). William H. Stoneham, cablegrafía de Londres al N. Y. Sun, hoy que la oferta nueva hecha por el gobierno inglés a Moscú deberá vencer las dudas moscovitas y atraer a los soviets al bloque anglo francés.

«Se entiende generalmente —dice Stoneham— que el plan inglés confronta medianamente la insistencia rusa sobre la alianza de defensa mutua como precio de su unión al bloque... Al mismo tiempo no hay la certidumbre de que los miembros del Gabinete que durante meses se han opuesto a la idea de ofrecer garantías definitivas a los soviets, hayan perdido su temor a cooperar con Moscú sin reservas.

«Lo cierto es que el gobierno inglés ahora, por primera vez desde que las negociaciones comenzaron en marzo, está seriamente alarmado, ante la posibilidad de que los rusos vuelvan a su política de aislamiento o se decidan a cooperar abiertamente con Alemania.

«Si Rusia se retira al aislamiento es evidente que Inglaterra no podría cumplir sus obligaciones con Polonia. En consecuencia al conducir las negociaciones presentes, los ingleses y franceses se dan cuenta de que no solamente están decidiendo el futuro de sus relaciones oficiales con los rusos, sino todo el futuro del plan anti-agresión, que comenzaron a erigir con tanta fanfarria hace dos meses».

«Stoneham dice que no hay medio de saber cuáles son las proposiciones que se hicieron a Rusia; pero que se cree que una de ellas será la de pedir a Moscú que se una a Francia e Inglaterra en una declaración de intenciones de resistir cualquier nueva agresión en Europa».

Agrega que el plan al fin y al cabo equivaldría a una alianza defensiva; pero que como sería efectivo en caso de guerra, no podría ser causa de quejas por parte del eje.

Doce días

puede recibir **Gratis**

LOS DOS MAGNIFICOS PERIODICOS,

DIARIO DE LA MARINA

POR LA MAÑANA,

—Y—

AVANCE

POR LA TARDE.

La suscripción a estos dos periódicos sólo cuesta al mes

$1.50

Si usted se hace suscriptor antes del día 20, los recibirá en su domicilio, libre de todo costo, durante los ONCE DIAS que restan del mes.

Suscríbase

por los teléfonos:

M-7911, M-7912 y M-7913,

en nuestra Administración, para disfrutar de ese beneficio que le ofrecen los dos periódicos mejor informados y más completos que se editan en Cuba.

Las suscripciones en Provincias pueden solicitarse directamente o por mediación de nuestros Agentes.

En Alemania se está confeccionando un censo nacional para conocer la labor que puede hacer cada ciudadano

Esta disposición ha sido causa de enorme consternación para las distintas minorías que viven dentro del Reich. Hitler inspeccionó ayer las trampas de agua para tanques

BERLIN, mayo 17. (AP.)—Alemania ha mejorado sus defensas y al mismo tiempo realiza un censo que le permitirá en cualquier momento dado controlar las vidas de su pueblo.

Las precauciones militares se pusieron particularmente de relieve a lo largo de la «muralla occidental» de fortificaciones que han sido inspeccionadas por el Fuehrer Canciller Hitler y en el puerto de Hamburgo.

Las distintas minorías que viven dentro del Reich se muestran profundamente consternadas con el resultado del censo de población que se está llevando a cabo por los funcionarios del gobierno.

Los acontecimientos del día de hoy fueron:

Primero: Hitler examinó las trampas de agua para tanques, así como otras fortificaciones en la región del Sarre, en la frontera con Francia.

Segundo: Se dieron órdenes para que el viernes y sábado por la noche la bahía de Hamburgo esté a oscuras a fin de poner a prueba las defensas contra un ataque aéreo, decisión poco usada porque afecta a la navegación internacional.

Tercero: Setecientos mil enumeradores voluntarios del censo comenzaron a tomar nota de la población del Reich para la confección del censo, exigiéndose a los grupos de nacionalidad extranjera que contesten si «se consideran alemanes».

Cuarto: El ex canciller Franz von Papen, Embajador en Turquía, dió cuenta de la adhesión de ese país al frente anglo-francés.

Quinto: Dinamarca aceptó condicionalmente el ofrecimiento de un pacto de no agresión hecho por Alemania, mientras los gobiernos de Finlandia, Noruega y Suecia lo rechazaron cortésmente por no considerarlo necesario.

Un comentario semi oficial alemán dice que estos tres corteses «no» constituyen una desaprobación de la intervención que hizo el Presidente Roosevelt el 14 de abril, pidiendo a Hitler que prometiera no agredir a treinta y un estados que mencionaba en su mensaje.

En Walshausen, el Canciller Hitler se reunió con el coronel general von Brauchitsch, jefe de estado mayor del ejército, quien había estado inspeccionando también la frontera.

Para los alemanes el censo que ha comenzado a confeccionarse hoy es una cuestión rutinaria para determinar el trabajo que cada ciudadano puede hacer para servir más eficientemente al estado.

Para las nacionalidades en minoría, sin embargo, existe una pregunta difícil de contestar:

«¿De qué grupo nacional se siente usted parte?»

Los checos del Sudeten y los polacos de la frontera oriental debaten si les convendrá decir que se consideran parte del grupo nacional alemán.

Aunque el gobierno declara que no se hará presión ninguna para las contestaciones, los observadores creen que las minorías reconocerán el grupo nacional alemán.

El censo no se ha llevado a Moravia y Bohemia, de manera que a los checos de ese nuevo protectorado no tendrán que hacer ninguna declaración acerca de su nacionalidad.

El Senado rechazó la continuación de las obras del canal navegable de la Florida

WASHINGTON, mayo 17. (AP.)—Terminando un debate acalorado que duró tres días, el Senado rechazó el proyecto de ley autorizando la reanudación de los trabajos de construcción del canal navegable de la Florida, desde el Atlántico al Pacífico, cuyo costo se calcula en 200 millones de pesos.

Votaron en contra de la continuación de los trabajos 45 senadores y 36 a favor.

El Presidente Roosevelt había recomendado al comenzar la presente legislatura, la aprobación del proyecto.

Ayudarán a Rusia si ésta promete luchar por Polonia, Rumania, Estonia, Letonia y Finlandia, si hace falta

Los observadores extranjeros en Moscú dicen que la Gran Bretaña no hará grandes progresos en sus negociaciones con Rusia si Chamberlain o Lord Halifax no van a Moscú

LONDRES, mayo 17. (AP).—El gabinete británico, según se decía esta noche en los centros bien informados, ha aprobado una nueva nota a Moscú, haciendo importantes concesiones a la Rusia soviética con tal de atraerla al frente anglo-francés contra la agresión.

No se sabe si la nota ha sido entregada ya, pero sí que el Embajador soviético Ivan Maisky, estuvo en la secretaría de Relaciones Exteriores y fué informado detalladamente acerca de las proposiciones británicas.

En un centro generalmente bien enterado se dice que el mensaje británico se trasmitió a Sir William Seeds, Embajador británico en Moscú, para su comunicación a Vyacheslaff Molotoff, Primer Ministro y Comisario de Relaciones Exteriores de Rusia.

Un representante del Ministerio dice que «se están efectuando consultas» en Londres y Moscú, pero no quiso dar a conocer el carácter de las nuevas proposiciones del gobierno.

Se tiene entendido que constituyen un avance hacia el plan soviético que consiste en una alianza militar entre la Gran Bretaña, Francia y Rusia.

Las nuevas proposiciones contienen, al parecer, la promesa de Rusia de luchar por Polonia, Rumanía, Estonia, Letonia y Finlandia. A cambio, la Gran Bretaña y Francia prometen ir en ayuda de Rusia en el caso de que ese país se viera en la necesidad de luchar para cumplir sus promesas.

El Primer Ministro Chamberlain, fué objeto de un barrage de preguntas en la Cámara de los Comunes, acerca del status de las negociaciones con Moscú, pero dijo: «No puedo, por ahora, dar ningún detalle».

Se negó a hacer comentarios acerca de las últimas proposiciones soviéticas, las que llegaron a conocimiento de la Gran Bretaña, el lunes.

La rapidez con que la Gran Bretaña ha contestado a Moscú, se indica como señal de que tiene la intención de preparar el camino para las conversaciones que han de efectuarse en Ginebra, el lunes de la semana próxima durante la estancia en esa ciudad suiza, para asistir a las sesiones del Consejo de la Liga, de Ivan Maiski, Embajador de Rusia, y los ministros de Estado George Bonnet y Vizconde Halifax de Francia y de la Gran Bretaña.

En algunos centros se cree que la aceleración de las negociaciones indica que éstas se encuentran en una etapa final. No se cree probable, sin embargo, que se llegue a ningún acuerdo hasta después de la reunión de Ginebra, a pesar de las concesiones que ha hecho la Gran Bretaña.

Lord Halifax se propone ir a París, el sábado para conferenciar con Bonnet y con el Primer Ministro Daladier, quienes están buscando una fórmula de acercamiento de Inglaterra y Rusia.

Los observadores dicen que Inglaterra no hará grandes progresos en sus negociaciones

MOSCU, mayo 17. (AP).—Las noticias de Londres, dando cuenta que el frente franco-inglés está dispuesto a hacer concesiones a la Rusia soviética, figurando entre ellas el ofrecimiento de ayuda en caso de que fuera atacada en sus fronteras occidentales, han despertado interés en esta capital, pero no se sabe si constituirán un verdadero progreso de las negociaciones.

Algunos observadores extranjeros repiten la creencia de que la Gran Bretaña no lograra hacer progresos mientras el Vizconde Halifax o el Primer Ministro Chamberlain no vengan a Moscú.

La confirmación de que Vladimir Potemkin, Vice-comisario de Relaciones Exteriores no va a Ginebra, viene a robustecer la opinión de los observadores.

La prohibición de comprar carne a la Argentina, aprobada

WASHINGTON, mayo 17. AP.)—La Comisión de Asuntos Navales del Senado ha informado favorablemente los presupuestos del departamento de Marina que suman la cantidad de $773,049,151, con una cláusula que prohibe a la armada americana comprar carne en conserva de la Argentina.

Por nueve votos contra siete, la Comisión acordó mantener en el proyecto de ley la prohibición de comprar carne argentina que había introducido la Cámara de Representantes.

Se espera que la alta Cámara aprobará rápidamente estos presupuestos, que contiene créditos para la construcción de dos acorazados de 45,000 toneladas así como otros 21 barcos de guerra y auxiliares y la compra de 500 aviones de combate.

En su carácter de Obispo de Roma, Su Santidad el Papa tomará posesión hoy del templo de S. Juan de Letrán

Las noticias extranjeras en el sentido de que la alianza militar italo-alemana abarca la ayuda recíproca y reparto de zonas de influencia, han sido desmentidas ayer en Roma

ROMA, mayo 17. (Havas).—En los círculos bien informados se califica de arbitraria la noticia publicada en el extranjero, acerca del contenido del pacto de alianza político-militar entre Italia y Alemania, que será firmado el lunes próximo en Berlín. Según lo que se declara en aquellos círculos, el tratado está constituído en realidad por dos puntos esenciales: el automatismo de la ayuda militar recíproca en caso de guerra, y la repartición de las zonas de influencias en el sudeste de Europa.

VERCELLI, mayo 17. (AP).—El primer ministro Mussolini llegó en la noche de hoy a esta ciudad que se encuentra a pocas millas del campo de batalla donde el general romano Mario derrotó el año 101 antes de Jesucristo, a Cimbri.

Previamente el Duce había pasado por el área de Marengo, donde Napoleón derrotó a los austriacos en 1800.

No obstante la lluvia de la mañana el cuarto día de la excursión de Mussolini por el Norte de Italia, siguió siendo un viaje triunfal por la región que se convertiría en el principal campo de batalla en el caso de una guerra entre Italia y Francia.

El Duce pasó de una revista militar y política a otra. Antes de salir de Turín dió un millón de liras para las comidas de los soldados fascistas y otro millón para ser distribuído entre las familias numerosas.

En Alessandria revistó a varios millares de trabajadores y besó a una muchachita que le entregó un bouquet de flores.

El Papa Pío XII tomará hoy posesión de la iglesia de San Juan de Letrán como Obispo de Roma

ROMA, mayo 17. (AP).—El Papa Pío XII, como Obispo de Roma, tomará mañana posesión de su iglesia diocesana de San Juan de Letrán, con motivo de ser la Fiesta de la Ascensión, en una de las más brillantes ceremonias del ritual católico.

La ceremonia, con su esplendor medioeval, en «la madre y cabeza de todas las iglesias», que es como se llama a la catedral, es más raro aún que los servicios de Pascua que atraen a millares de personas a la Basílica de San Pedro, por la razón de que solamente se celebra una vez en cada pontificado.

LOS ESTADOS UNIDOS NO ACCEDEN A LA PETICION NIPONA DE MAYOR PARTICIPACION EN LA ZONA INTERNACIONAL

Comenzó ayer en Budapest el gran Congreso Católico

El primer acto fué poner una gran corona al pie de la estatua de Mons. Pazwany

BUDAPEST, Hungría, mayo 17. (Havas).—Esta tarde comenzó en Budapest el Vigésimo Octavo Congreso Católico Húngaro. El primer acto fué colocar una gran corona de flores en el pedestal de la estatua al Cardenal Pazwany. La asamblea tiene la finalidad de conmemorar el Congreso Mundial Eucarístico que se celebró en esta capital el año pasado, así como exaltar la «idea de San Esteban». Se ha construído un inmenso altar, de treinta metros de largo, donde durante la noche y madrugada se dirá misas, continuamente, y ante el cual podrán comulgar los fieles. El domingo próximo habrá una gran procesión.

Las sesiones del Congreso comenzarán mañana, y terminarán el día 21. El jueves, en presencia del Nuncio Apostólico, Monseñor Angelo Rotta, y del Cardenal primado de Hungría, Monseñor Seredi, habrá una gran asamblea.

El viernes se celebrará la concentración de Acción Católica, así como una manifestación, en la cual el Primer Ministro Conde Teleki, pronunciará un discurso. Desde la noche del sábado a la mañana del domingo, habrá un desfile imponente, que terminará en la Plaza de los Héroes. El Nuncio dirá misa a medianoche y a las 11 a. m., del domingo, lo hará el Cardenal Seredi. La procesión final comenzará a las cinco de la tarde, participando en ella no solamente las autoridades religiosas, sino también las militares y civiles.

Un crucero inglés y otro de Estados Unidos han desembarcado tropas en la isla de Ku Lang Su, en Amoy, China

Un banco y el establecimiento de la Misión Francesa en Suatao, China, fueron alcanzados por las bombas japonesas, desconociéndose hasta el presente si ha habido víctimas

AMOY, China, mayo 17. (Havas). La Agencia noticiera «Domei» informa que los cruceros Birmingham, inglés, y Marblehead, norte-americano, desembarcaron a las seis de la tarde de hoy destacamentos de infantería de Marina en el Establecimiento Internacional de la isla de Ku Lang Su, donde todavía hay un grupo de soldados japoneses; indagando los antecedentes de dos individuos que arrestaron, por tenerse sospechas de que fueron los que asesinaron el domingo pasado, a Hung Lih Siun, presidente de la Cámara de Comercio de Amoy. Se dice que el número de infantes de Marina británicos y norte-americanos desembarcados en la isla, es igual al de japoneses. Parte de las fuerzas enviadas a tierra por los buques de guerra del Japón, hace días, ya ha sido retirada.

El crucero Birmingham entró en el puerto de Amoy el martes, llevando a bordo al almirante Sir Percy Noble, comandante de la escuadra inglesa en aguas de China. Hoy llegaron el «Marblehead» y el «Emile Bertin», francés.

Raid aéreo de la aviación japonesa contra Suatao, China

SHANGHAI, mayo 17. (Havas.)—La aviación japonesa realizó hoy un raid contra el puerto de Suatao. Las oficinas locales del Banco de Kuang, y el establecimiento de la Misión Francesa, fueron alcanzados por las bombas aéreas. No se sabe de víctimas extranjeras, y hasta el momento se ignora el número de las chinas.

Los Estados Unidos no acceden a la petición japonesa de mayor participación en el establecimiento internacional de Shanghai

WASHINGTON, mayo 17. (AP.)—Los Estados Unidos se han negado a acceder, por ahora, a la demanda del Japón de una mayor representación en el consejo del establecimiento internacional de Shanghai.

Con instrucciones del departamento de Estado, el Embajador americano en Tokio, Joseph C. Grew, entregó un memorándum en tal sentido al ministerio de Estado japonés en los momentos en que un pequeño destacamento de marineros americanos desembarcaba en otro establecimiento internacional, en Amoy, para proteger las propiedades americanas.

La comunicación de los Estados Unidos dice que está dispuesto a ser parte en negociaciones amistosas y ordenadas para cualquiera revisión que se considere necesaria de las reglas porque se rige el establecimiento de Shanghai, pero que en los presentes momentos no existen bases para una discusión de los complicados problemas que han surgido en China.

La Embajada japonesa en Londres dice que se había pedido la supresión de los funcionarios occidentales en Kuangsu

LONDRES, mayo 17. (AP.)—La Embajada japonesa reveló esta noche que las fuerzas japonesas que ocuparon el establecimiento internacional de Kulngsu en la costa sur de China, habían pedido que fueran reemplazados sus funcionarios occidentales por nipones.

Agrega la nota que la ocupación naval japonesa del área extranjera se hizo necesaria por causa de las «actividades ilegales de los elementos anti-japoneses.»

Dice que las fuerzas japonesas del establecimiento han sido reducidas de 100 a 38, pero no indica si el gobierno nipón se propone retirarlas completamente.

Yugoeslavia parece que se separa de la Entente balkánica

El caudillo Witos ha vuelto a ponerse al frente del Partido campesino polaco

BUCAREST, mayo 17. (AP).—La continuación de la entente balkánica —formada por Yugoeslavia, Turquía, Grecia y Rumania—depende, según se cree, del resultado de la conferencia secreta que se celebrará el domingo próximo entre los ministros de Estado de Yugoeslavia y Rumania.

Se supo esta noche que Grigore Gafencu, ministro de Estado rumano, y Alexander Cinca-Markovich, ministro de Estado yugoeslavo, conferenciarán a bordo de un cañonero yugoeslavo en el Danubio.

La conferencia ha sido preparada por iniciativa de Cinca-Markovich como resultado de la alianza turco-británica anunciada el viernes pasado.

Los periódicos oficiales yugoeslavos han asegurado que Turquía, al ingresar en el frente anglo-francés, ha «herido la neutralidad tradicional de los Balcanes».

Se sabe de buena fuente, aunque sin confirmación oficial, que Yugoeslavia dió cuenta a Turquía de sus objeciones a la concertación del pacto anglo-turco sin que los demás miembros de la Entente balkánica fueran consultados.

La política exterior de Yugoeslavia, inclinada al eje Roma-Berlín, hace temer que ese país se retire de la Entente después de la reunión del domingo.

Volvió a ponerse al frente del partido de campesinos de Polonia el líder Witos

VARSOVIA, mayo 17. (AP).—Vicent Witos, famoso líder del partido de campesinos y ex primerministro de Polonia, reanudó hoy la jefatura del partido prometiendo a sus partidarios defender «pulgada a pulgada el territorio nacional» contra los invasores.

El partido de campesinos es el más importante de Polonia. Witos, que sigue siendo el ídolo para la mayoría de los aldeanos, declara en un manifiesto con el cual vuelve a la vida pública lo siguiente:

«Nos damos cuenta de que la patria está en peligro. No somos responsables de las presentes condiciones y declaramos ante todos que defenderemos, con todos nuestros medios, no solamente nuestra independencia, sino cada pulgada del territorio nacional».

Witos vuelve a la vida pública después de cinco años y medio de permanencia en Checoeslovaquia, donde huyó en 1933 para evitar una sentencia de 18 meses de prisión que se le impuso por fomentar la revolución.

Regresó voluntariamente a Polonia el 3 de abril y fué encarcelado, dando en libertad el 7 del mismo mes.

Witos fué primer ministro en el cuando la victoria polaca sobre los bolshevikis.

GRANDES PROTESTAS EN SOFIA POR LO OCURRIDO

SOFIA, mayo 17. (Havas).—Grupos de estudiantes búlgaros protestaron hoy contra los recientes incidentes en la Dobrudja, en los que compatriotas fueron muertos. Se ha pedido a todo el pueblo de Sofía participe en la manifestación anunciada para mañana a primera hora con el objeto de expresar la indignación nacional de Bulgaria por lo ocurrido.

El conflicto polonés puede solucionarse aún amistosamente, pero Dantzig no es Praga y Polonia no se dejará sacrificar

Especial para DIARIO DE LA MARINA.

Por el gran maestro de la prensa francesa Leon Bailby, fundador de Intransigeant y actual director de «Le Jour» y «L-Echo de Paris».

Muy a menudo se compara la actual situación de Polonia a la de Checoeslovaquia en la primavera de 1938. Ello es sin duda una presión hitleriana, pero que se halla en contradicción formal con los precedentes.

A principios de 1938, el Reich, gracias a sus métodos de nazificación, pudo poner a Bohemia en estado de crisis aguda, apoyándose en el derecho que cabe a las minorías nacionales de defenderse.

Tres millones de sudetes, maltratados desde largo tiempo atrás, que sufrían en silencio, acaban de descubrir —por orden de Berlín— que su opresión es intolerable. En señor Benes, cegado por su soberquedad, niega la crisis. Olvidó la promesa que hiciera a los negociadores aliados del tratado de Versalles: «Si remos de Checoeslovaquia, les daremos una Confederación de pueblos libres, una Suiza perfeccionada».

Lord Runciman, enviado al propio terreno de la experiencia, ahora no podrá dejar de constatar que entre checos y sudetes hay incompatibilidad absoluta, por consecuencia, **divorcio necesario.**

Preparado así, excelentemente el terreno, el Führer pudo realizar su golpe sin obstáculo y **sin efusión de sangre.**

Nada hay en Polonia, que presente una analogía real con el caso precedente. Dantzig es una ciudad libre, administrada bajo un régimen fijado por la S. D. N. Dada la impotencia de la institución de Ginebra, el gobierno polonés se declara dispuesto a modificar, de acuerdo con Alemania, el **estatuto** de la ciudad. Pero, como es justo, **sin sacrificar un ápice de su soberanía.**

En cuanto al corredor, rehusa cambiar la condición, por cuanto en el establecimiento de una autopista alemana, vería el dominio definitivo del Reich en la Ciudad Libre y más tarde en todo el Estado.

Desde luego, Varsovia recuerda con mucha razón que estos problemas, que Hitler coloca en el primer plano, no fueron considerados como por él hasta ahora sino como secundarios. Y si no lo hubieran sido, ¿cómo admitir que Berlín hubiese firmado el tratado de enero de 1934 (denunciado recientemente) sin sugerir entonces la reforma de Dantzig y del Corredor, como de una urgencia necesaria?

No; no se trata allí sino de pretextos, exagerados voluntariamente en la hora juzgada oportuna. Y si la hora es juzgada oportuna, es que el pensamiento del reino hitleriano permanece siendo la guerra a Occidente, la guerra a las Democracias.

Ahora bien, no es bueno. Sería resulta muy imprudente emprender una guerra de reivindicaciones coloniales al Oeste y una guerra de exterminio en Italia al Sur, si se debe defender al mismo tiempo en su frontera Este contra un ataque polaco.

Polonia es una nación fuerte con un gran ejército; Francia contribuyó con el general Weyand a formar sus cuadros. Polonia no ha conquistó en 1919 una independencia que le es tan preciosa para sacrificarla. Polonia se resignaría a aplazar el conflicto hasta la guerra, si fuera preciso.

Polonia se decidirá tanto más cuanto, sola, no hubiera podido oponer a las tropas alemanas más que una resistencia heroica de algunos meses. La decisión excepcional pedida, tomada por Chamberlain, darle la garantía de su gobierno, doblada la garantía del pacto franco-polonés, cambia completamente la faz de las cosas.

Ninguna vacilación sobre este punto. Y el sentimiento de seguridad de Varsovia no se halló reforzado sino cuando Chamberlain le prometió formalmente al Sr. Beck que la garantía anglo-francesa se aplicaría distintamente a Dantzig, al Corredor y al resto de Polonia. Verdad es que al mismo tiempo, Inglaterra aconsejó al gobierno polonés el consagrar pensar conscientemente las responsabilidades que le incumbirían si cerraba la puerta a un arreglo que pudiese posible.

La habilidad del Canciller consistió en **comer la alcachofa** hoja por hoja. Ha dividido y atenuado cada problema. Así es como ha hecho que las Potencias en paz llegaran a decir:

—«No; no se puede hacer la guerra mundial por Dantzig».

Pero tales estratagemas repetidas ya no engañan a nadie. Se ahí por qué las Potencias que están hartas de ceder siempre a los alemanes, se hallan resueltas a ahora a responder con la fuerza a una decisión de fuerza. Su ejército es muy superior a la de 1938. Inglaterra está movilizada al lado de Francia. Estados Unidos no estaría, como en 1914, dos años para entrar en línea.

París, mayo 1938.

León Bailby.

M.E.C.D. 2016

SUPLEMENTO DIARIO EN ROTOGRABADO

DIARIO DE LA MARINA

LA HABANA, Jueves, 18 de Mayo de 1939

ACTUALIDAD NACIONAL E INTERNACIONAL

EL DR. DOMINGO Ramos se hizo cargo ayer de la Secretaría de Sanidad y Beneficencia, entregándole los asuntos del alto departamento el dimitente, doctor Costales Latatú. Con este motivo congregóse en el edificio de la Secretaría gran número de empleados y muchachos de la prensa, ante los que el doctor Costales ofreció su saludo de despedida (en una foto). Los doctores Ramos y Costales aparecen (en la otra foto) momentos después de aquel acto. (F. D.)

EN LA LAPIDA conmemorativa de la catástrofe de Isasi, depositáronse ayer sendas ofrendas florales, con motivo de cumplirse en esa fecha el cuadragésimo noveno aniversario de aquel suceso del que fueron víctimas numerosos y abnegados bomberos. Además, los Cuerpos armados desfilaron brillantemente, congregándose numeroso público. En estas cuatro fotos (de arriba abajo) se destacan: el instante de depositar su ofrenda floral un representante del Cuerpo de Bomberos; cuando una sección de la benemérita institución desfilaba ante la lápida y otros dos detalles del desfile de la Policía Nacional y fuerzas del Ejército. (Foto D. M.)

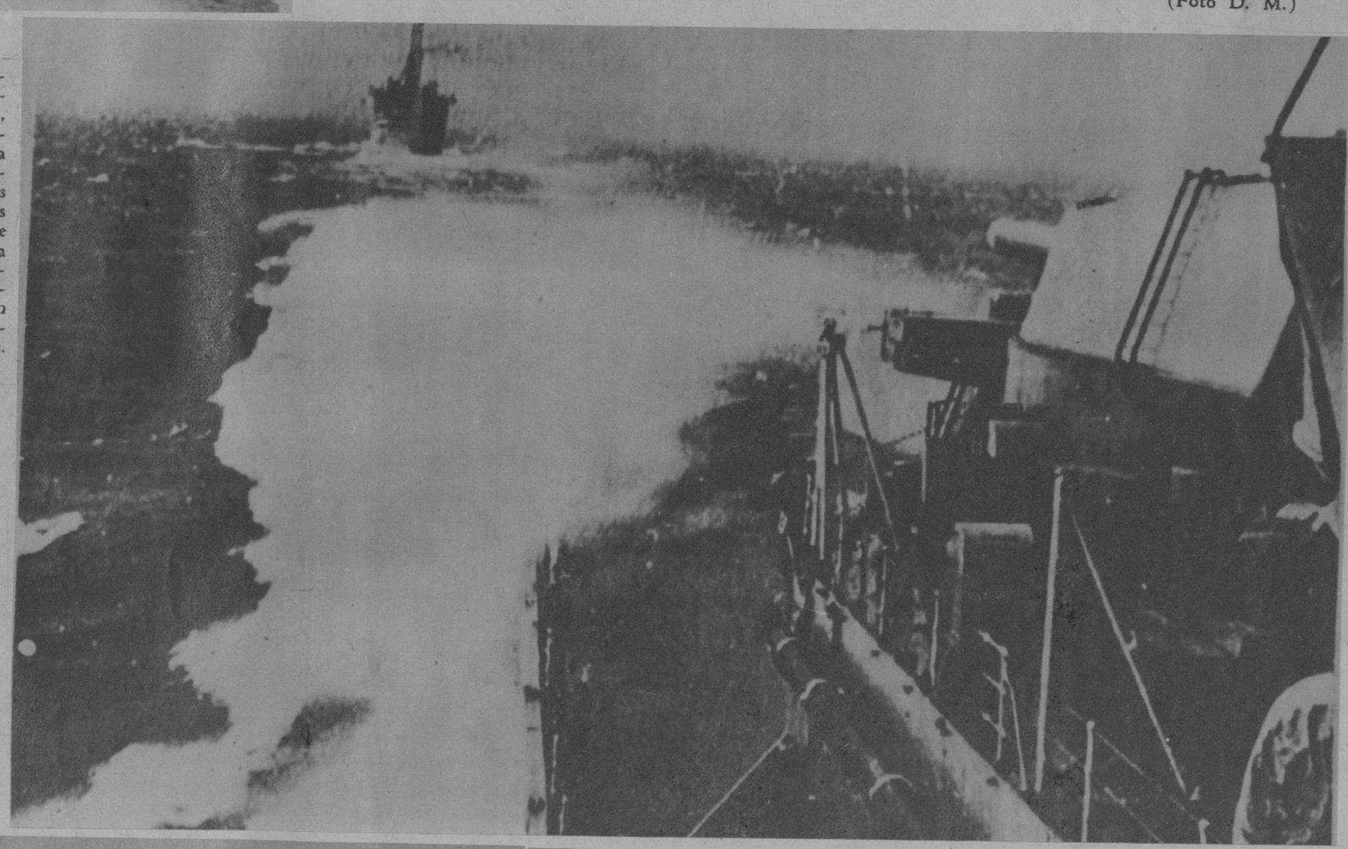

LOS REYES Jorge VI y Elisabeth de la Gran Bretaña, llegaron ya al Dominio del Canadá, a bordo del trasatlántico «Empress of Australia». Durante la travesía el tiempo obligó al buque a acortar la marcha; y los reyes usaron —en las prácticas fijadas por el reglamento de a bordo— los salvavidas. En esta radiofoto, lograda dos días antes de avistar las costas canadienses, Jorge VI y Elisabeth reciben instrucciones de un oficial para el uso del salvavidas. (Foto Wide)

LA SITUACION europea determinó que el acorazado británico «Repulse» quedara en Europa. No obstante, acompañó algunos miles de millas al «Empress of Australia», a bordo del cual han cruzado los reyes británicos al Canadá. Esta radiofoto —lograda en alta mar— fué tomada desde el «Repulse», y destaca los barcos «Southampton» (el primero) y el «Glasgow», poderosas unidades de guerra que han escoltado al trasatlántico real. (Foto Wide)

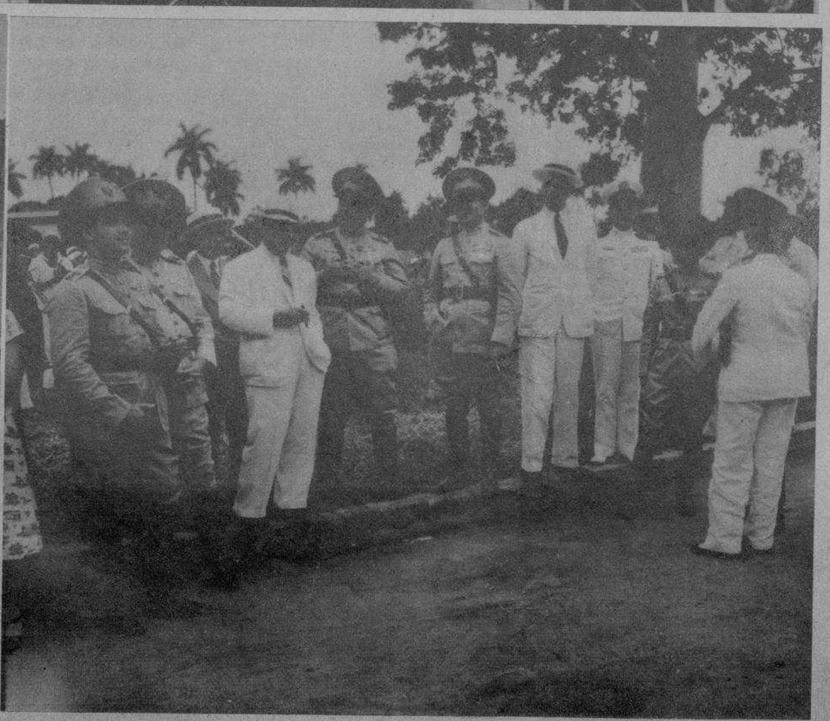

DOS MIL campesinos, procedentes de los Hogares Infantiles creados por el Departamento de Cultura del Ejército Constitucional en las provincias, llegaron ayer tarde a Rancho Boyeros, donde fueron recibidos por el propio coronel Fulgencio Batista, el Secretario de Defensa y Sanidad, doctor Domingo Ramos, el teniente coronel Aristides Sosa de Quesada y otras personalidades. Estas fotografías ofrecen dos aspectos de la llegada de los niños.

M.E.C.D. 2016

MODAS

POR M. R. DE FONTANILLS

PAUL ROY, diseñador parisiense, nos envía este encantador modelo de vestido de noche confeccionado en alpaca blanca, acompañado de una chaqueta de faya roja, muy propio para garden-parties.

VESTIDO de viaje en una forma sencilla y elegante de suit en un material gris con rayitas diagonales diseñado por Bruyere, de París.

UNO DE LOS imponentes trajes de recepción diseñados especialmente para Irene Dunne en «Dos Corazones». Varas y más varas de chiffón francés azul glacier caen en innumerables pliegues espumosos desde la alta cintura. El corsage no tiene sino un pequeño plastrón en el frente con un elegante nudo del mismo chiffón en el lado izquierdo del hombro. La espalda enteramente desnuda. El refajo muy ceñido es de satín-raso color turquesa. Los zapatos de raso azul tienen un broche de zafiros en las puntas.

EXTERIOR e interior del STORAGE para pieles que Mme. ROSELL posee en LE PALAIS D-HIVER, de la calle de REFUGIO número 4. Esta casa, adaptada con refrigeración al igual que las que existen en Europa y Estados Unidos, ha aumentado las ventajas para las clientes que guardan sus pieles en ella durante el verano, con la garantía que ofrece seguro contra robo e incendio.

HEIM nos sorprende con este modelo de vestido de noche, en alpaca negra, sobre un fondo de tul rosa que forma el cuerpo y el refajo, que sobresale de la falda.

UNA MESA escritorio que responde a un estilo moderno creado por un gran decorador francés pintado en color claro muy elegante y que ha sido reproducido por los talleres de LA MODA para una nueva residencia de Miramar. Puede verse en la exposición permanente de esa casa en Galiano y Neptuno.

EN CADA cama de acero SIMMONS usted hallará un elegante estilo, magnífico acabado y sólida construcción, proporcionándole el máximo confort si la equipa con uno de sus famosos bastidores y colchones de muelles. Mostramos aquí un nuevo modelo que puede obtenerse en variados colores, al igual que otros muchos que se están exhibiendo en nuestro salón de Exposición y Ventas en San Rafael y San Nicolás en la Habana y que pueden obtenerse también en las principales mueblerías de la República.

DOS MODELOS de trajes de baño confeccionados en lastex azul royal y color coral. La bolita de rayas de colores brillantes y el sombrero de anchas alas en paja blanca con cintas de colores.

M.E.C.D. 2016

ELEGANCIAS DE HOMBRE POR HENRY WOTTON

Cumplo mi promesa de presentar algunos de los artículos que habrán de ser incluidos en el equipaje del viajero elegante en este Verano, llevando a lugar preferente aquellas prendas que lo vestirán en la travesía, durante las horas de sol.

El «jacket» deportivo cada día más confortable y más sencillo, ha llegado a conquistar un sitio insospechado entre nuestra indumentaria náutica.

Asociado unas veces a los «slacks», holgados y cómodos y otras a los «shorts», que conservan el interés del sportman, estas chaquetas se confeccionan hoy en extraordinaria diversidad de tejidos y de modelos.

Amplias y sueltas, unas veces y otras ajustadas a la cintura en estilos menos simples, presentan siempre las características inconfundibles que responden a la intención de su uso.

Las telas y los colores predilectos de esta temporada han quedado ya señalados en glosas recientes; sin embargo, insisto en recomendar que cuando estos «ensembles» resulten tratados en el mismo material y en idéntico tono, debemos ofrecer en la camisa o en el pañuelo que anudamos al cuello, una nota de contraste.

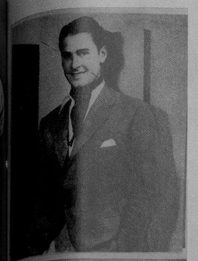

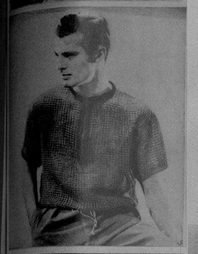

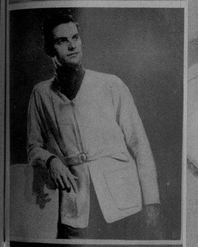

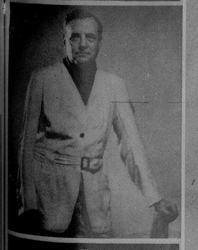

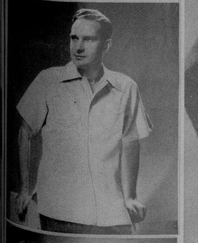

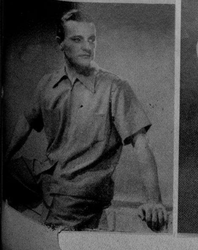

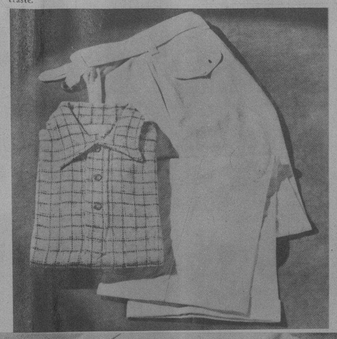

AL ASOCIAR estas cuatro prendas se ha logrado un conjunto de sólida elegancia. El «short» de gabardina blanca, presenta nuevos detalles de comodidad y de buen gusto. La camisa está confeccionada expresamente para combinar con él: es azul marino, con el cuello de la misma gabardina blanca del pantalón. El pañuelo doblado a modo de corbata, ofrece los dos colores del «ensemble», azul y blanco. El calzado está inspirado en las zapatillas típicas del campesino noruego.

UN CONJUNTO práctico para la piscina de a bordo: tres trusas que se ajustan a las últimas tendencias sin perder sobriedad; un pullover de ancha banda horizontal; camisas que pueden asociarse a las trusas, en una de ellas se advierte el tejido de «cordela», a modo de red, que se populariza cada día más; y las sandalias, bufandas y pañuelos para el cuello, prendas indispensables hoy en los ambientes náuticos.

FIN DE SIGLO brinda en su Sección Masculina, entre otras novedades para el viajero, este «ensemble» deportivo de crash de hilo, en carmelita, beige o blanco. El pantalón puede usarse también de gabardina, en tonos verde oscuro, beige, prusia, gris y «cordovan», mientras que el jacket puede ser tratado en otros tejidos, además del crash: «sharkskin», «cordela», etc. Este «Ensemble» admite un gran número de elegantes combinaciones

dril blanco
100 DANDY
PIDALO A SU SASTRE
almacenes NAZABAL muralla 420

Fancy Club
LA CORBATA de DISTINCION

LOS SASTRES de la CASA OSCAR presentan al viajero elegante, este sobrio modelo deportivo, propio para vestir con pantalones contrastantes... Está tratado con su reconocida pericia, en el fresco y práctico tejido «Mohair»... una de las telas exclusivas de esta prestigiosa firma sastrería.

PARA LA COMODIDAD DEL NENE

Báñele a diario —*por el método Mennen*. Conserve su cuerpecito limpio con el Jabón Boratado Mennen. Luego, auxilie su tierna piel con el Talco Boratado Mennen.

El jabón es fragante, refrescante. El talco refresca y suaviza . . . calma.

Por el bienestar de su néne, adquiera hoy mismo estos dos productos Mennen. ¡Úselos a diario!

JABON y TALCO BORATADO MENNEN

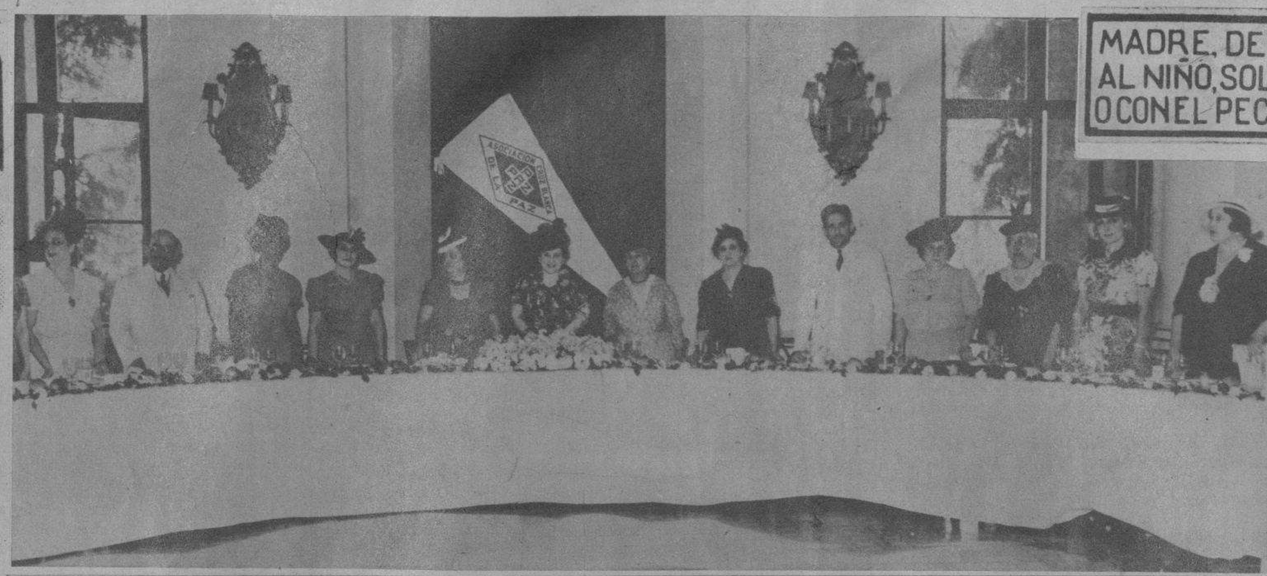

DOS ASPECTOS del almuerzo de la Asociación femenina cubana Cruz Blanca de la Paz. Uno, en la mesa, donde se distinguen la Presidenta Blanquita Fernández de Castro de Jardines, Conchita Valdivia de Santo Tomás, Carmen Fernández de Castro de R. Capote, Aida Peláez de Villaurrutia, Lolita Fernández de Velazco de Montalvo, Anne Binder de Kates, Mercedes Marty de Baguer, Zoila de Villiers y Tery Pons de Calás. En el otro grupo: varias de las concurrentes entre las que se distinguen Lita S. de Pennino, Consuelo Gancedo de Díaz, Elena del Valle de Palacio, Isabel Duarte de Alvarez Buillas, Nena Figueroa de Gutiérrez Pradas, Bebita Herrera Sotolongo, nuestra compañera Angelita López Recio, Chela Leal de Fernández Medeiros, Dulce María Chacón de Salas y Bertha Portocarrero de Suárez Llata.

MADRE, DELE AL NIÑO, SOLA, O CON EL PECHO LECHE KEL Y AUMENTARA SU DESARROLLO Y NUTRICION

BERTHA SERRANO, la revelación de la cinematografía cubana, aparece en la película «La última melodía», captando con su interpretación maravillosa la atención del público que ha de apreciar el enorme caudal de emoción que esta tierna criatura imparte a su papel. (Foto D. M.)

LA SRA. CARMELINA Sabí de García, del Vedado, en los momentos que era felicitada por el señor Jesús Lizama, jefe de Propaganda de Crusellas y Co., al resultar agraciada con la Villa Jabón Candado No. 54. Junto a ellos aparece Fernando Fernández, el «Poeta de la Canción», que asistió al acto como invitado de honor y sacó la bola de la suerte. (Foto D. M.)

LA DIRECTIVA de la Prevención de Accidentes ofreció un ponche de honor a la Prensa, en la tarde de ayer. El Dr. Seglee, haciendo uso de la palabra. Además aparecen el señor Sabatés, ingeniero Moar, Mr. Victorer, el señor Bonich y otros compañeros del periodismo. (F D)

Deliciosa!

Sí..! Qué rica y agradable es una fricción con Kolonia 1800 de Crusellas, después del baño. ¡Cómo tonifica todo su cuerpo y qué perfumado lo deja!

La Kolonia 1800 de Crusellas se caracteriza por su legítimo perfume, delicado y persistente. Y por sus muchas aplicaciones, es muy necesaria en el hogar.

Compre hoy mismo un frasco

Exíja la Legítima KOLONIA 1800 DE CRUSELLAS

EN LA MAÑANA de ayer regresó a la Habana el señor Frank Steinhart, actual Presidente y Director General de la Havana Electric Railway Co., cargo para el que ha sido designado en Junta Directiva de la Compañía, celebrada en New York. A recibirlo al muelle para felicitarlo, y darle la bienvenida, acudieron amigos del señor Steinhart, los empleados de las oficinas y más de dos mil motoristas y conductores. (Foto D. M.)

EMBARCO ayer para Santiago de Cuba el Secretario del Trabajo, señor Portuondo Domenech, acompañado del Dr. Luis Gran Agüero, Secretario de la Comisión del Tabaco y representante por dicha Provincia, en la que es un poderoso factor político. Acudieron a despedirlos un numeroso grupo de amigos, entre los que aparece nuestro compañero señor Benítez. (Foto D. M.)

MR. F. H. GILDEMEYER, Gerente de la Western Electric Co. Inc. of Cuba, y el señor Roberto Bárquez, ingeniero de dicha compañía, demostraron a varios empresarios y operadores las ventajas de los nuevos equipos Master phonic Master, en las oficinas de la mencionada empresa. (F. D.)

LA BELLE Latine TONIFICA Y EMBELLECE el Cabello

ACEITE VEGETAL PETROLIZADO DE Koken

EXTIRPA LA CASPA, ONDULA Y HERMOSEA EL PELO EVITANDO SU CAIDA.

VEINTE AÑOS DE EXITO CRECIENTE

M.E.C.D. 2016