1ª SECCION

SERVICIO DE ASSOCIATED PRESS. Ésta queda autorizada para usar nuestro servicio y noticias de información.

Servicio exclusivo de la agencia «Havas» y del «Herald Tribune», de New York.

DIARIO DE LA MARINA

El DIARIO DE LA MARINA es el periódico más antiguo de Cuba. Fué fundado en el año mil ochocientos treinta y dos.

Servicios especiales de España. Hilo directo con New York y recepción directa por radio de otros servicios.

1ª SECCION

AÑO CVII.—NUMERO 77 ACOGIDO A LA FRANQUICIA POSTAL LA HABANA, VIERNES, 31 DE MARZO DE 1939.—NUESTRA SEÑORA DE LOS DOLORES TIEMPO PARA HOY: BUENO PRECIO: 5 CENTAVOS

SEISCIENTOS MIL PRISIONEROS MARXISTAS SERAN EMPLEADOS EN LA RAPIDA RECONSTRUCCION DE TODA ESPAÑA

(COLUMNA CUATRO)

Está dispuesta la Gran Bretaña a ir a la guerra con Alemania si ésta ataca a Polonia

IMPRESIONES

Una ligera indisposición impidióme seguir tratando el tema de Batista frente a las próximas elecciones.

Roto ya el hilo de éste, lo reanudaré otro día para que mi mal tallada pluma no deje hoy sin un solo comento la muerte de dos próceres cubanos y la resurrección de la España eterna.

* * *

España, al fin, yace toda ella bajo el signo de Franco, ese rayo de la guerra que le ha propinado al comunismo el golpe de gracia en el solar español, nuevos campos Catalánicos de los tiempos modernos donde quedaron victoriosos, en singular contienda, los principios que informan la civilización occidental.

Para mí, la victoria estaba descontada desde los primeros instantes del tremendo conflicto; y como no sé engañar a nadie, como no he aprendido a sacrificar la verdad ni mis convicciones en aras de lo conveniente a mis intereses materiales, anuncié desde los primeros días el triunfo ineluctable de las armas de Franco, que eran las armas legítimas de España, y señalé la tremenda catástrofe que, para el mundo, hubiese significado la victoria, en el extremo occidental europeo, de los ejércitos del Kremlin.

Cuando en septiembre de 1936 remití en San Juan de Luz un cable a la Gerencia del DIARIO DE LA MARINA en el que se me participaba que la inmensa mayoría de la colonia española de Cuba había tomado partido contra los salvadores de su patria, contesté que lo sentía mucho, pero que prefería quedarme en periódico a torcer mis opiniones, aunque, por lo tanto, arreciasen la campaña hasta mi arribo a Cuba, en que me habían todos de oír.

Efectivamente, llegué y grité, y hasta los sordos creo que me oyeron; pero, dicho sea en honor de la verdad, creo que convencí a nadie. Eso sí, muy poco engañé a nadie, como se ha visto ya y como habrá de verse asimismo en el curso futuro de los acontecimientos españoles... y cubanos.

Terminada la guerra en España, lo ahora: el pueblo español forjará en poco tiempo un solo espíritu una sola voluntad y ha de abrirse paso hasta ocupar un sitio de honor en el concierto de las naciones, quiéralo o no las cornejas fugitivas que han de seguir graznando por el mundo contra España su encono de inactualoides fuera de nómina.

Pues ese haz de voluntades es el que quisiéramos ver reproducido en España entre todos los españoles no contaminados aún por las toxinas fatales de los marxistas.

Por lo contrario, los españoles aquí, abandonados a su suerte, «desaparecen como la forma poética», pero mucho antes.

El izquierdismo criollo hace ya tiempo que ha condenado a liquidación forzosa a los españoles de Cuba. Contra los trabajadores españoles cayó el mazazo de la ley del Cincuenta por Ciento. Esta fué una «ley dura», al decir de muchos, pero que irritado, y con razón, a los negros, puesto que del gran banquete sólo les lanzó algún huesecillo menguado y sobró de alguna perdiz. Hoy ya claman, y reclaman con habilidad y energía, según puede verse en un manifiesto que las sociedades de color acaban de hacer público.

En lo que atañe a comercios e industrias de españoles, como si no tuviéran bastante con la competencia china y «polaca» de estos últimos diez años, tendrán que enfrentarse ahora con la invasión centroeuropea, lo que quiere decir que, a la vuelta de unos pocos años, los españoles establecidos aquí tendrán que deambular por nuestras calles vendiendo corbatas y pirulíes, con la consiguiente y natural protesta de los respetables comerciantes hebreos establecidos.

Las perspectivas, pues, son altamente **confortantes**. Lo que no es bueno para que «la mayoría de la colonia española» siga, si así lo desea, saturando nuestro ambiente de los más fragantes perfumes de izquierdismo universal, ese izquierdismo que se compadece aquí de los hebreos checo-eslovacos y de los niños de Guernica, mientras condena alegremente a morir de hambre a los niños cubanos y a sus padres españoles.

Si así lo desea, digo, porque no sería el DIARIO ni el que estas líneas escribe los que han de oponerse, fuertes, a esa labor de suicidio colectivo.

Eso sí, rogamos a Dios que los españoles de Cuba reaccionen cuando aún estén a tiempo de ayudar a los cubanos a salvar a Cuba y de salvarse a sí mismos.

* * *

Fué una gran persona Don Carlos Manuel de Céspedes.

Caballero intachable, patriota sin mancilla, llegó a la Presidencia de la República horas después que hubo de abandonarla el General Gerardo Machado, bien como éste marchó a la región de la que no se retorna horas más tarde que su sucesor en el Poder.

Céspedes fué, en teoría, el Presidente ideal para substituir al General Machado.

En efecto, ¿qué deseaban en teoría los revolucionarios? Un Presidente que restableciera la prístina Constitución con que se hubo de inaugurar la República, con su magnífico baluarte de garantías ciudadanas, y unas elecciones generales en las que el pueblo se diera el gobierno que más apeteciese.

¿Quién mejor que el hijo del prócer de la Demajagua para realizar estas aspiraciones tan lógicas y comprensibles? Sin odios, con un limpio editorial patriótico y sin ambiciones personales, Céspedes era el hombre dedicado para devolver a la República el ritmo perdido.

Pero no se trataba de **restaurar** sino de **subvertir**. El 15 de agosto, [illegible] las **cumbanchas** de los saqueos, [illegible] nadie se satisfacía con la ausencia del Dictador y el castigo extralegal de algunos de sus colaboradores. La teoría de la revolución había cedido el paso a la revolución de las teorías, en que cada quisque ambicionaba modelar el Estado conforme a sus concepciones delirantes, y todo ello en el vórtice de todas las indisciplinas y al margen de toda norma de vida civilizada.

Céspedes—pulcro, optimista y apacible—salió un día a remediar los estragos de un temporal, y cuando volvió de cumplir función tan benemérita se encontró con que el ciclón de las pasiones humanas le había despojado a él de su altísima investidura. Días más tarde, otro hombre de médula conservadora, revolucionario hasta donde sea capaz de sentir la revolución una mente burguesa, el doctor Grau San Martín, aparecía flotando sobre las olas más embravecidas aún de nuestro mar demagógico cuyas espumas dejaban ya ver el arco iris de todos los **ismos** antisociales.

Y el doctor Céspedes se marchó para su casa, quizás sorprendido y sin alcanzar a comprender del todo lo que acababa de ocurrirles a la República y a él.

Seis años más tarde descendía a su tumba, cavada en tierra cubana, el hombre en el que encarnaron los teóricos de la revolución la posibilidad de una democracia rediviva, y que fracasó porque la vida de las naciones no se rige por fórmulas elaboradas fríamente en los gabinetes.

Con una premoriencia de horas, Céspedes se fué de este mundo como su duda se fué el General Machado, su antecesor en el gobierno: con la amargura de las grandes desilusiones.

Pero le cupo la dicha que el Destino le negó a éste. Ese poco de tierra que, con ese otro poco de olvido, es todo lo que nos aguarda, según el bardo, al final de la jornada que comienza en la cuna, no es su tierra; es tierra acogedora, pero no aquélla en cuyo regazo todo ser viviente tiene el derecho a dormir el sueño eterno sin más título que el de haber nacido en ella.

Machado fué el cubano que más honores recibió en su patria. Difícil resulta que se dé ni aquí ni fuera de aquí un aupamiento como del que hizo objeto a aquel gobernante la devoción y admiración de unos y la lisonja interesada de otros.

La contextura de Machado era, como vulgarmente se dice, la de un hombre de una sola pieza.

Todo el mundo sabía siempre dónde estaba situado, y él sabía, a su vez, dónde estaba situado todo el mundo.

Hombre de contadas ideas en lo que atañe al Derecho Político, las tenía sin embargo, firmes, bien cuajadas y no admitía palabras suasorias que se las modificaran, ni mucho menos tendencias sociales o políticas que pugnasen con ellas.

De ahí que si algunas de sus iracundas reacciones hay que cargárselas a su cuenta personal, porque se produjeron ante sus intereses políticos heridos, otras, las más, sólo es lícito atribuírselas a su intransigencia en punto a defender lo que estimaba sagrado, intangible en una sociedad civilizada.

Machado no fué un reformador ni pretendió serlo jamás. Para su satisfacción de gobernante, bastóle depurar una administración corrompida, emprender obras de proporciones realmente gigantescas y consolidar el crédito público en el exterior y el orden público en el interior.

Incurrió en errores que, aunque no todos imputables a él, sumados a las circunstancias económicas adversas en que se desenvolvió la última etapa de su gobierno, pusieron fin de modo desastroso a su vida de gobernante.

Figura de gran relieve en la historia política de Cuba, personalidad vigorosa, fué abatido por todas las furias que se agitan en las concavidades del alma de los pueblos.

Adorado y odiado, lisonjeado y execrado, este viejo libertador aguarda ya, en el supremo reposo de la tumba, el fallo solemne de la Historia.

El que estas líneas escribe sólo pide a Dios que al alma del cubano más combatido de nuestra época la acoja en su seno.

ROOSEVELT DIO UNA PRUEBA DE RESPETO HACIA LOS CONVENIOS

Amenazó vetar una ley de la Alta Cámara por aumentar el arancel a los aceites, porque vulnera un Tratado en vigor

EL SENADOR CONNALLY NO QUIERE OPINAR TODAVIA

WASHINGTON, marzo 30. (AP).—Atendiendo al aviso que se dió en la Casa Blanca en el sentido de que el Presidente Roosevelt le impartiría su veto, la Comisión de Hacienda del Senado rechazó hoy dos proposiciones para aumentar los derechos arancelarios a los aceites vegetales y a las grasas.

En una carta dirigida al Presidente Harrison, el Jefe del Ejecutivo sostiene que los proyectados aumentos equivaldrían a embargos, lo que sería contrario al programa de reciprocidad comercial y pondría a la nación en condiciones de violar los tratados que había negociado de acuerdo con ese programa.

Harrison leyó la carta del Presidente a la Comisión y poco después las enmiendas de Connally al proyecto de ley que autoriza la aplicación de impuestos a los salarios de los empleados federales y de los estados, fueron rechazadas por 12 votos contra 6 y las de Bailey por 11 votos contra 7.

Mientras los amigos de Connally predicen que tratará de proponer las enmiendas cuando se discuta el proyecto en el Senado, el propio senador dijo que eso depende de una conferencia que espera celebrar dentro de unos días.

CANJE DE RATIFICACIONES DEL TRATADO ENTRE ESPAÑA Y PORTUGAL

LISBOA, marzo 30. (Havas).—Hoy se efectuó el cambio de ratificaciones del Tratado de Amistad y no Agresión entre España y Portugal, firmado recientemente. Durante la ceremonia, que fué sencilla y solemne, el embajador español, don Nicolás Franco, entregó al Primer Ministro Oliveira Salazar, un retrato del Generalísimo Franco, dedicado afectuosamente.

RECIBIRA EL GOBIERNO DE CHILE LA EMBAJADA ESPAÑOLA EN SANTIAGO

SANTIAGO DE CHILE, marzo 30. (AP).—La Cancillería recibió hoy, por vez primera, con carácter oficial, al representante del Gobierno de la España nacionalista, señor Tomás Suñer.

Se tiene entendido que Chile reconocerá a Franco dentro de algunos días.

Antes el embajador de la República española, señor Soriano, informó al ministro de Estado, señor Ortega, que está dispuesto a hacer entrega de la Embajada al señor Suñer tan pronto como Chile reconozca el Gobierno de Burgos.

El ministro colombiano, M. Chaux, se ofreció para actuar de intermediario entre Soriano y Suñer.

Colisión de trenes en el subway neoyorquino; más de 100 personas heridas

NUEVA YORK, marzo 30. AP. Diez pasajeros resultaron gravemente heridos y más de cien recibieron lesiones en el choque de trenes ocurrido esta noche en el subway.

La policía dice que diez de los heridos tienen fracturados los huesos.

Ciento siete personas que fueron asistidas de primera intención en el subway, presentaban lesiones causadas por los cristales, o por haber sido lanzadas con fuerza contra el interior de los coches.

El accidente ocurrió entre dos estaciones de Queens.

Cuba compensa a Norteamérica la baja del arancel

El Consejero de la Embajada en Washington destaca todos los beneficios del Convenio

WASHINGTON, marzo 30. (AP).—El doctor Vicente Valdés Rodríguez, Consejero de la Embajada cubana, dijo hoy que Cuba necesita vender sus productos a los Estados Unidos a fin de poder adquirir productos industriales y agrícolas en este país.

En un discurso que pronunció ante el Club Rotario de Rockville, Valdés Rodríguez hizo historia de lo que llama «absoluta interdependencia» de las relaciones comerciales entre Cuba y los Estados Unidos.

«Las lecciones de historia en este campo son demasiado recientes y elocuentes para ser olvidadas», agregó.

Dijo que el capital de los Estados Unidos invertido en Cuba es de 1,500,000,000 dólares.

Habló de las «importantes y únicas reducciones de los aranceles cubanos» sobre las importaciones de los Estados Unidos, diciendo que este país goza de un veinte a un 60 por ciento de preferencia que «compensan ampliamente las concesiones que hacen los aranceles americanos al azúcar y otros productos de Cuba».

En las condiciones existentes, dijo Valdés Rodríguez, «ningún convenio a base de trueque podría prosperar en Cuba».

OTRA BATALLA LEGAL PERDIDA POR EMPRESAS PETROLERAS EN MEXICO

CIUDAD MEXICO, marzo 30. (AP). Las compañías petroleras extranjeras han perdido otra de sus batallas legales contra el decreto de expropiación de sus propiedades de 18 de marzo de 1938.

El Tribunal Federal del segundo distrito rechazó un recurso de amparo, y no admitió los ataques a la ley de expropiación y al decreto de marzo, después de lo cual las compañías anunciaron que apelarían al Tribunal Supremo.

HA INICIADO SU NUEVO PERIODO DE OCHO AÑOS EL PRESIDENTE SOMOZA

MANAGUA, marzo 30. (AP).—El presidente Somoza ha inaugurado hoy el nuevo período presidencial de ocho años de acuerdo con la nueva Constitución.

Varios aeroplanos peruanos que se encuentran en esta ciudad participaron en las ceremonias, volando sobre la capital y después tomaron rumbo a Cristóbal.

Somoza prestó juramento en el hall de la Asamblea Constituyente, a presencia de los enviados especiales de Panamá, México y los Estados Unidos.

EL EX ENCARGADO DE NEGOCIOS DE LA REPUBLICA ESPAÑOLA EN CUBA SE ENTREVISTO CON EL SECRETARIO DE ESTADO

Siete personas perecieron en el arroyo Bayou

Búscanse los cadáveres de otras siete personas. Nueve autos cayeron del puente

VICKSBURG, Mississippi, marzo 30. (AP).—Siete cadáveres fueron extraídos hoy de las aguas del arroyo Bayou, que se desbordó anoche por causa de los aguaceros, arrastrando un puente de cien pies.

Los buzos dicen que, a su juicio, hay nueve automóviles sumergidos en el Bayou, los que cayeron uno detrás de otro antes de que los supervivientes tuviesen tiempo de llamar la atención a los que llegaban. Siete automóviles fueron recuperados.

Se buscan los cadáveres de otras siete personas y un niño. Ocho supervivientes heridos fueron trasladados a un hospital en Jackson.

El presidente de la comisión de la carretera del Estado dijo que acaso los restos de árboles arrastrados por la corriente del río hicieron una excesiva presión sobre el puente, derribándolo.

CREESE QUE EN LA MISMA SE TRATO DE HACER ENTREGA DE LA EMBAJADA AL GOBIERNO

A los reporters no les fué posible confirmarlo debido al hermetismo que guarda la Cancillería. Se supone que dentro de poco se haga el inventario para el acta correspondiente

Poco antes de las once de la mañana de ayer, llegó a la Secretaría de Estado el señor Carlos Montilla Escudero, quien últimamente desempeñaba las funciones de Encargado de Negocios de la República Española ante el Gobierno de Cuba.

El señor Montilla se entrevistó con el Secretario de Estado, doctor Juan J. Remos, y más tarde con el Subsecretario del ramo, doctor Miguel Angel Campa.

Al igual que en días anteriores, todo asunto relacionado con la actual situación de las relaciones diplomáticas entre Cuba y España fué objeto del hermetismo oficial. No obstante, en los pasillos de la Cancillería se significaba que—de acuerdo con lo anticipado por el DIARIO DE LA MARINA en su edición de ayer—la entrega del edificio de la Embajada de España en la Habana al Gobierno de Cuba era cosa inminente. De ahí la visita—extensa—del señor Montilla.

Al caer el Gobierno de Negrín y ser sustituído por una Junta de Defensa, siguió considerándose al señor Montilla como Encargado de Negocios de la República. Pero ahora, desaparecido todo vestigio de Gobierno republicano, y existiendo sólo el Nacionalista, se afirmaba por los observadores que el representante izquierdista en la Habana había acudido a la Cancillería con objeto de comunicar la entrega del edificio propiedad del Estado español.

Créese igualmente que de un momento a otro se iniciarán las labores del inventario, a los efectos del acta correspondiente. Entonces, la custodia del edificio de referencia quedará a cargo del Gobierno de Cuba, que, a su vez, lo entregará a la nueva representación hispana, en cuanto el reconocimiento del nacionalismo sea un hecho. Este sistema es el que se ha seguido en los numerosos países en que el inicio de relaciones con Franco se ha llevado a efecto, y como caso reciente puede señalarse el de la República Argentina.

Como un detalle curioso merece significarse que en el Boletín Oficial de la Secretaría de Estado y entre los diplomáticos recibidos ayer figura «Su Señoría Carlos Montilla Escudero, Encargado de Negocios de España», lo que se considera una cortesía del Protocolo de nuestra Cancillería, por cuanto con anterioridad la Embajada de Cuba en Madrid comunicó oficialmente el cese del Gobierno republicano.

Otros visitantes de la Cancillería

Otros visitantes de la Cancillería ayer—jueves diplomático—fueron los siguientes representantes de naciones amigas:

Excmo. Sr. J. Butler Wright, Embajador Extraordinario y Plenipotenciario de los Estados Unidos de América; Excmo. Sr. Ernesto B. Fábregas, Ministro de Panamá; Excelentísimo Sr. Ricardo Gutiérrez Lee, Ministro de Colombia; Excmo. Señor Herbert Adolphus Gran Watson, Ministro de Su Majestad Británica; Excmo. Sr. Fernando Abel Henríquez, Ministro de la República Dominicana, acompañado del doctor Ramón Brea y señora, la cual es hija del Generalísimo Trujillo; Excelentísimo Sr. Víctor Zevallos, Ministro del Ecuador; Excmo. Sr. Víctor Lascano, Ministro de la Argentina; Excelentísimo Sr. Emilio Edwards Bello, Ministro de Chile. Su Señoría Leopoldo Teixeira Leite, Encargado de Negocios del Brasil.

Anúnciase que a partir del lunes se suprimirá el racionamiento en Madrid pues habrá comestibles en abundancia

Adopta el Gobierno de Madrid diversas medidas con el fin de mantener el orden y dicta disposiciones contra posibles sabotajes o actos hostiles de ciertos elementos

EL NUEVO ALCALDE DE LA CIUDAD TOMO POSESION DE SU CARGO DURANTE UNA CEREMONIA BRILLANTE

DICEN QUE NEGRIN Y OTROS IZQUIERDISTAS LLEGARON A MEXICO EN UN YATE

A las 2 de la madrugada hemos recibido el siguiente mensaje de la Prensa Asociada: El Periódico "El Mundo" de Tampico dice que Juan Negrín y otros destacados izquierdistas españoles llegaron en un yate a México.

Agrega la información que la noticia no ha podido ser confirmada por la reserva de las autoridades.

ULTIMA HORA

A las dos y media de esta madrugada recibimos otro corto cablegrama de la A. P., que dice, complementando al anterior:

«El diario de Tampico añade que entre las personalidades que han llegado a México está Julio Alvarez del Vayo, y que todos fueron conducidos a Ciudad México en un convoy especial en horas de la mañana, y que allí fueron recibidos por el Presidente Cárdenas. Los centros españoles de París han informado, sin embargo, que el jueves aún se encontraba allí Juan Negrín.»

MADRID, marzo 30. (Por John McNight, corresponsal de The Associated Press).—Las autoridades nacionalistas dictaron hoy enérgicas medidas para aplastar cualquiera oposición por parte de los elementos hostiles a los vencedores de la guerra civil, que aún puedan quedar en la ciudad.

Se ha decretado para Madrid un estado técnico de guerra, poniéndose en vigor la ley marcial, por un período de tiempo que será transitorio y durante el cual los tribunales militares tendrán competencia para juzgar todos los delitos cometidos en los treinta y dos meses de guerra civil.

La policía ha comenzado a detener a las personas que aparecen acusadas por la quinta columna —agentes nacionalistas y simpatizadores de Franco— por hechos realizados durante la guerra.

Más de cien mil prisioneros se han hecho durante los dos últimos días, con lo que el número total de cautivos en poder de Franco desde que comenzó la guerra civil es de 600,000. Entre estos figuran los miembros del Consejo Nacional de Defensa con excepción de Miaja.

El general José Miaja huyó en un avión a Argelia, desde Valencia. Su ministro de Defensa, coronel Segismundo Casado, que fué arrestado en Valencia, y su ministro de Estado, Julián Besteiro, que se encontraba en esta capital, han sido trasladados a Burgos.

Instrucciones al pueblo de Madrid.

Se han fijado bandos en todas las esquinas de esta ciudad informando a los madrileños que serán juzgados por consejos de guerra y posiblemente ejecutados los que no entreguen a las autoridades dentro de 24 horas las armas de fuego, explosivos y materiales incendiarios o venenosos que posean.

El auditor general del ejército ha dispuesto que todos los paisanos que tengan conocimiento de algún delito cometido «durante o después del régimen republicano» lo comuniquen inmediatamente a las autoridades militares so pena de sufrir castigo.

El general Espinosa de los Monteros, que proclamó el estado de guerra, dijo a Madrid que las fuerzas del generalísimo traen a esta capital «paz, orden, perdón y afecto» y que las personas que cumplan estrictamente lo que se dispone en la proclama no tendrán nada que temer.

Da una lista de los delitos que podrán ser castigados con pena de muerte y son:

Poseer sin permiso estaciones trasmisoras o receptoras de radio y recibir noticias adversas a la causa nacionalista.

Hacer fuego desde una casa. En este caso se hará responsable al portero de la casa y a todos los ocupantes del piso de donde partieran los disparos a menos de que demuestren su inocencia.

El robo, saqueo y pillaje.

El sabotage al correo, telégrafos, teléfonos, ferrocarriles, tranvías eléctricos, subway, fábricas e instalaciones eléctricas, de agua o industriales.

Los que resulten acusados de los siguientes delitos serán juzgados por los consejos de guerra:

Insulto a la fuerza armada, divulgación de noticias o propaganda subversiva contra los nacionalistas; publicar, poseer o distribuir propaganda tendenciosa; interrumpir el funcionamiento normal del trabajo con huelgas o de otra manera; formular acusaciones falsas; reunirse sin autorización en grupos de más de tres personas.

La labor de reconstrucción es febril.

Junto con estas medidas se han tomado disposiciones con el fin de acelerar todo lo posible la labor de reconstrucción.

Los ingenieros han comenzado a levantar planos para la reconstrucción de la Ciudad Universitaria así como de los puertos de Valencia, Almería, Cartagena y Alicante.

Se espera que el generalísimo Franco utilizará la mayor parte de los 600,000 prisioneros, de los cuales más de 250,000 están la trabajando en la construcción de carreteras, puentes, ferrocarriles, calles y casas.

Los obreros de Madrid han eliminado todas las barricadas que se habían levantado en las calles y han comenzado a reparar los puentes y el pavimento.

El servicio ferroviario se ha reanudado, entrando ayer tres trenes de Zaragoza con 40 carros de material para la reparación de vías y estaciones.

Espérase que de un momento a otro quedará restablecido el servicio internacional de ferrocarriles hacia Francia y Portugal.

Las condiciones de las calles en los suburbios, donde la lucha ha sido más encarnizada, es tan mala que más de veinte automóviles se cayeron en grandes furnias durante la noche.

La situación de los alimentos está mejorando.

Se calcula que han entrado en la ciudad víveres por valor de $750,000 en una línea interminable de camiones. Se han repartido tarjetas para el racionamiento, autorizando la entrega de 250 gramos de pan y una cantidad de carne o pescado en lata. Frutas y vegetales pueden comprarse en varios establecimientos.

Se asegura que mañana se pondrá a la venta carne y pescado fresco

Un representante del nuevo Ayuntamiento dijo que el sistema de racionamiento mediante tarjetas se abolirá el lunes próximo, día en que habrá abundancia de víveres en todos los establecimientos de la ciudad.

El primer embarque de diez camiones llenos de nuevo dinero llegó custodiado por la guardia civil y se dió a cambio de los billetes emitidos por el Banco de España antes de la guerra civil. Se entregó como máxima la cantidad de $10 a cada persona.

Termina rápidamente la labor militar.

La ocupación militar de todo el territorio que se ha rendido a los nacionalistas estará terminada, según se espera, el domingo.

Cinco mil soldados nacionalistas más llegaron a esta capital mientras otras fuerzas ocuparon a Murcia, Alicante, Cartagena y otras ciudades.

Todavía no se sabe cuándo vendrá a esta capital el generalísimo Franco.

Los nacionalistas calculan que más de 250,000 personas han sido asesinadas y ejecutadas por los republicanos durante la guerra y el Gral. Franco ha prometido que se hará justicia en todos los casos.

Todas las personas que hayan adquirido propiedades después del 18 de julio de 1936, día en que estalló la guerra civil, tendrán que presentar las pruebas de su adquisición legal dentro del plazo de 48 horas.

Los serenos nocturnos que estuvieron de servicio durante la guerra civil han recibido la orden de presentarse a declarar ante los tribunales militares acerca de todos los delitos de que tengan conocimiento. La misma recomendación se hace a los dos vecinos más antiguos de cada casa en que se haya realizado algún asesinato, robo, saqueo, arresto o se haya cometido cualquier otro delito».

Las personas que posean documentos pertenecientes al enemigo, tales como panfletos, dossiers, minutas de reuniones, records de tribunales, libros y periódicos, están en la obligación de entregarlos al auditor general del ejército.

Tomó posesión de la Alcaldía de Madrid, don Alberto Alcocer.

MADRID, marzo 30. (Havas).—Al tomar posesión esta tarde de la alcaldía de Madrid, don Alberto de Alcocer, nombrado para el elevado cargo por el Gobierno Nacional de Burgos, declaró a la Agencia Havas que «la impresión que tiene del estado en que se encuentra la ciudad, es mucho más satisfactoria que lo que creía».

—Me dedico desde ahora a la misión de servir a Madrid y a todos sus intereses, pero centralizaré por ahora mis esfuerzos en solucionar con la mayor rapidez posible los problemas de urbanismo y de abastecimiento —agregó el alcalde Alcocer. Mi primera comunicación a los madrileños será para trasmitirles el saludo cordial del generalísimo y anunciarles que el Caudillo quiere elevar Madrid al rango histórica de ciudad imperial, haciéndolo digna capital de la nueva España.

Agradecidos los falangistas a un jefe de la FAI que salvó a miles de ellos.

MADRID, marzo 30. (Havas).—En los círculos nacionalistas se declara que los falangistas madrileños sienten un profundo reconocimiento hacia Melchor Rodríguez, quien fué alcalde interin ode Madrid, durante cierto tiempo. A pesar de ser un afiliado a la FAI, Rodríguez logró evitar la ejecución de varios miles de falangistas y de personalidades de las dercehas. También consiguió que se suprimiese las llamadas «patrullas de control», que eran culpables de numerosos asesinatos. Y fué igualmente gracia sa Rodríguez que los tesoros que guarda la hemeroteca (biblioteca de periódicos) madrileña, no fueron vendidos al extranjero.

Devueltos al Ministro de España en Suiza los tesoros de arte español.

GINEBRA, marzo 30. (Havas).—Hoy fueron entregados al marqués de Aycinena, Ministro de España en Suiza, los inapreciables tesoros de arte, propiedad de España, qeu fueron traídos a esta ciudad para librarlos de la destrucción durante la guerra civil. En la colección hay numerosas telas de Velázquez, El Greco y otros pintores españoles, así como numerosas estatuas y tapicerías raras.

Suman ya 650,000 los prisioneros hechos por las tropas de Franco.

BURGOS, marzo 30. (AP).— Las fuerzas del generalísimo Franco, que están ocupando rápidamente los sectores de Levante, del sur y del centro, que se han rendido a los nacionalistas, han hecho más de 50,000 prisioneros, sumando 650,000 los que han caído en sus manos desde el 18 de julio de 1936.

La ocupación de Valencia dio 35,000 prisioneros.

Regresó a Burgos el ministro de Agricultura.

BURGOS, marzo 30. (AP).—Ha regresado a esta capital el ministro de Agricultura, señor Raimundo Fernández Cuesta procedente de Roma.

Serán trasladados los ministerios a Madrid para el primero de mayo.

BURGOS, marzo 30. (AP).—Continúan llegando millares de telegramas y cablegramas al ministerio de la Gobernación felicitando al generalísimo Francisco Franco por la conquista de España.

El ministro de Polonia Szlurlakouski envió un telegrama en que dice que expresa «la más entusiasta felicitación por el triunfo definitivo del glorioso movimiento».

Los ministerios de la Gobernación, Hacienda, Defensa, Agricultura, Estado y demás unidades gubernamentales de Burgos serán trasladados a Madrid hacia el primer de mayo tan pronto como los edificios del gobierno estén en condiciones de comodar a los 3,000 funcionarios.

Roosevelt inició sus vacaciones en Warm Springs

En Alabama pronunció 4 discursos. Expuso cuanto ha hecho en beneficio del Sur

WARM SPRINGS, Georgia, marzo 30. (AP).—El Presidente Roosevelt ha comenzado unas vacaciones de diez días en su casa situada en las montañas cubiertas de pinos de esta localidad.

Pronunció en Alabama cuatro discursos y en uno de ellos dijo que no cree que el Sur esté tan quebrado que no pueda poner capital propio en sus propias empresas.

Declaró que cuando vino a Warm Springs por vez primera hace cerca de 16 años tenía que comprar leche y crema, manzanas, carne y calzado del Norte y del Oeste, agregando que hasta hace unos seis años no cambió ese sistema de economía.

«Creo que hemos hecho más en estos seis años que en los sesenta anteriores en estos Estados del Sur para darles una economía balanceada, un mayor poder adquisitivo y una vida más abundante».

Llevarán a Santa Clara los restos del Gral. Machado

Hoy se efectuará el sepelio en Miami. Muchos mensajes de condolencia a los familiares

MIAMI BEACH, Florida, marzo 30. (AP).—El cadáver del General Gerardo Machado, desterrado expresidente de la República de Cuba, será depositado en un Mausoleo de Miami mañana. Yace hoy en un féretro de bronce cubierto con la bandera de su patria.

Después de los servicios religiosos que se efectuarán en la residencia de los Machado en Miami Beach, a las cuatro de la tarde, el depuesto Presidente, que falleció ayer sobre la mesa de operaciones de un hospital local, será depositado en una cripta del cementerio Woodlawn.

Se están estudiando planes para el envío de los restos de Machado a Santa Clara, Cuba.

Mientras la viuda, señora Elvira Machado, permanecía bajo el cuidado de los médicos, cuatro policías de Miami, montaban guardia de honor junto al féretro.

Centenares de mensajes de pésame se han recibido por los familiares.

El General Machado falleció ayer de un ataque cardíaco en los momentos en que se le administraba un anestésico para practicarle una operación.

LLAMADO A BURGOS EL DUQUE DE ALBA PARA HACERLE UNA CONSULTA

LONDRES, marzo 30. (AP).—Se ha anunciado en esta capital que el Ministro de Estado del Gobierno nacionalista español, general Gómez Jordana, ha llamado al Embajador en Londres, Duque de Alba, para una consulta.

El Duque de Alba ha aceptado una invitación para el banquete que se ha organizado a fin de promover las relaciones amistosas entre la Gran Bretaña y las naciones americanas.

Lord Plymourth dijo que la política inglesa hacia el nuevo mundo no está relacionada con la exportación o la propaganda de teorías políticas.

PERO VARSOVIA REHUSA PACTAR SI INCLUYEN A LA RUSIA ROJA

La actitud de Inglaterra en el caso de Polonia es casi retadora. Chamberlain llama urgentemente a su Gabinete

RUSIA DEBE QUEDAR AL MARGEN DE LOS PLANES

LONDRES, Marzo 30. (AP).—La creencia de que la Gran Bretaña está dispuesta a ir a la guerra en el caso de que Alemania marche sobre Polonia gana terreno en los círculos diplomáticos así como en otros bien informados.

Los funcionarios guardan silencio, pero uno que suele estar bien informa dijo:

«El gabinete británico, está ahora convencido de que lo mejor es proceder sin contemplaciones».

Hizo este comentario en momentos en que el gobierno inglés realiza esfuerzos para unir a Polonia a un anillo de acero que trata de poner a los planes expansionistas de la Alemania nazi.

La actividad en el problema es intensa

La preocupación que ha hecho presa en los elementos oficiales se puso de relieve en una serie de movimientos diplomáticos.

El Gabinete celebró una larga e inesperada reunión después que el primer ministro Chamberlain canceló un discurso que había de pronunciar.

El secretario de Relaciones, Vizconde de Halifax conferenció con el Conde Raczynski, Embajador polaco, y más tarde con Winston Churchill, ex-ministro del Gobierno.

Chamberlain reunió después al consejillo mientras el secretario de los Dominios, Sir Thomas Inskip daba cuenta a los altos comisarios de los Dominios de los últimos acontecimientos.

En los centros parlamentarios bien informados se dice que el jefe del Gobierno hará una declaración sobre la situación en la Cámara de los Comunes mañana, sin esperar al debate sobre política exterior que se desarrollará el lunes.

Se cree que el Conde Raczynski fué enterado de la posición del gabinete inglés respecto a Polonia en su entrevista con el Vizconde Halifax.

No hay campaña contra Polonia

Créese que el plan inglés para contener la expansión alemana llegará a su punto culminante durante la visita que hará a esta capital la semana próxima el coronel Joseph Beck, ministro de Estado de Polonia.

Indícase que la campaña de prensa alemana contra Polonia no es más que un esfuerzo para echar a perder el viaje de Beck.

Los funcionarios en Londres, Berlín y Varsovia, sin embargo, han desmentido que los nazis intenten ninguna ofensiva inmediata contra las fronteras de Polonia.

En un centro diplomático se dice que «las nuevas proposiciones inglesas fueron dadas a conocer hoy a los polacos», después que los ministros del gabinete que se oponían a que Inglaterra aceptara compromisos en el continente, cedieron de su actitud.

Por el momento no hay indicio alguno de que Polonia haya abandonado sus objeciones a unirse directa o indirectamente a cualquier bloque con la Rusia Soviética.

Se dice, por esta razón, que las nuevas proposiciones inglesas tienen que dejar a Rusia fuera del plan, o buscar alguna inteligencia ruso-inglesa por separado.

Hoy entran en vigor los escalafones de maestros cesanteados en Marzo de 1935

Una comisión visitó al Secretario de Educación interesándose por que sea realidad la Escuela Técnica Industrial en Colón

Entrarán hoy en vigor los escalafones de los maestros cesanteados en la huelga de marzo de 1935.

Han sido remitidos ya a las Juntas de Educación de la provincia de la Habana.

La Superintendencia Provincial de Escuelas los envió ayer mismo para cumplir el precepto del decreto presidencial que establece que en el día de hoy comenzarán a regir.

Los inspectores, jefes de los distritos escolares, deberán comenzar a hacer las propuestas

La Escuela de Artes y Oficios de Colón

Una comisión del Colegio de Graduados de la Escuela Técnica Industrial «Enrique José Varona», que acaba de realizar un recorrido por la provincia matancera, visitó la Secretaría de Educación ayer interesándose por la creación de la Escuela de Artes y Oficios de Colón.

Manifestó que existía en toda la provincia un ambiente favorable a la creación de dicha Escuela y que las instituciones y autoridades del lugar se estaban dirigiendo al Congreso y al Consejo de Secretarios solicitando que se incluyan en los próximos los créditos necesarios para que funcione dicho centro docente en Colón.

Mañana se reúnen las retirados escolares

Mañana por la tarde, a las tres, habrán de celebrar una junta general los retirados escolares en el local social de la Asociación de Retirados.

Se tratará en ella sobre las gestiones que se realizan para que les sea abonado el mes de marzo juntamente con el de febrero.

E.C.D. 2016

TRATARON LOS COMITES PARLAMENTARIOS CAMERALES DE LA REFORMA DEL NUEVO CODIGO ELECTORAL

ESTIMAN QUE EL CONGRESO NO DEBE IMPEDIR QUE SEA SUBSANADO LO DEFECTUOSO

Gustavo Gutiérrez recuerda que estas dificultades de ahora fueron previstas por él. Dice que se oponía al voto programático por considerar mejor el preferencial

Prosiguieron ayer en Palacio, las conferencias con el Jefe del Estado, a propósito del Código Electoral recién aprobado por el Congreso y pendiente ahora de la determinación presidencial.

Según se ha publicado ya, numerosos sectores de la opinión política han acudido al Primer Magistrado de la Nación en demandas, algunos, de que vete dicha ley a fin de que sea modificada y otros que la sancione y promulgue inmediatamente.

Después de la visita a la mansión palatina de los partidos Demócrata Republicano, Revolucionario Auténtico Ortodoxo, Comunista y Revolucionario Cubano Realista, entrevistaron al señor Presidente los líderes de los comités parlamentarios de los partidos gubernamentales representados en la Cámara.

Integraban la comisión los señores Antonio Martínez Fraga, por el Conjunto Nacional Democrático; J. Mendieta Echeverría, por el Partido Liberal, y Marino López Blanco, por el Unión Nacionalista.

Figuraba también en el comité el Presidente de la Cámara, Marcelino Garriga y el congresista liberal Gustavo Gutiérrez.

Luego de conferenciar con el Jefe del Estado, durante 30 minutos, el señor Garriga declaró a los repórters, que la comisión había informado al señor Presidente que en la tarde de ayer, se reunirían en sesión separadamente, los comités parlamentarios de la Cámara, que apoyan al Gobierno, al objeto de trazar un lineamiento a seguir respecto a las modificaciones del Código Electoral solicitadas por diversos núcleos de la opinión pública.

Martínez Fraga

Los repórters interrogaron al líder cenedista doctor Antonio Martínez Fraga, para conocer cuáles serán las modificaciones que sufrirá el Código Electoral.

Respondió:

—Nada puedo informarles por el momento, y añadió: «No hay duda que el ambiente es propiciador de reformas justas y razonables».

—El Congreso no puede abroquelarse en un concepto de intransigencia respecto de sus determinaciones legislativas, ni puede tampoco negarse a escuchar a las partes interesadas que demandan rectificaciones del Código Electoral. El Congreso debe situarse en un plano de absoluta imparcialidad para recoger desde allí todas las opiniones.

«Aún después de aprobada la ley electoral puede el Congreso reconocer que ella adolece de defectos y proceder a su rectificación. Hay que admitir las protestas contra cualesquiera leyes y si son justificadas reconocerlas y subsanar los errores que las protestas señalen. La actitud de ciertos sectores de opinión respecto al Código no me impresiona, porque para eso es la opinión pública: para aplaudir al Congreso cuando acierta y censurarlo cuando comete errores. Afortunadamente, si el público tiene razón, siempre hay tiempo de satisfacer sus demandas.

Refiriéndose al memorándum entregado al señor Presidente de la República, por el partido Demócrata Republicano, añadió el doctor Martínez Fraga: «Revela ese documento una actitud serena y sensata en el párrafo donde dice: «Una elemental cordura aconseja que se procure mejorar la obra con sucesivas disposiciones y medidas que salven cualquier defecto observado».

Gustavo Gutiérrez

El doctor Gustavo Gutiérrez, charlando con los repórters manifestó que él, en una de las sesiones de la Cámara, en que se discutía el Código, previó el problema que dicha ley ha planteado.

Dijo que a toda hora fué contrario al precepto relativo a las incapacidades electorales por entender que entraña una injusticia toda vez que los únicos que deben quedar exceptuados del derecho del sufragio son los dementes, los que lo son judicialmente y los miembros de las fuerzas armadas en servicio activo. Fuera de eso ningún otro ciudadano puede ser privado del sufragio ni de la elección.

Manifestó ser contrario al voto programático o de partido, estimando que el voto preferencial favorece más a los partidos de la oposición.

Los Demócratas Republicanos

He aquí el texto del memorándum que la comisión del partido Demócrata Republicano, puso en manos del señor Presidente de la República:

El proyecto de Código Electoral aprobado por el Poder Legislativo ha sido el resultado de una laboriosa conciliación de los criterios mantenidos por los partidos políticos que tienen representación en el Congreso Nacional. Un noble espíritu de transigencia sobre puntos de diversa índole permitió que se llegara a la votación casi unánime del Código Electoral por los legisladores gubernamentales y oposicionistas, inspirándose unos y otros en el plausible propósito de dar al país una ley de procedimiento electoral que facilitara la consulta de la voluntad nacional y la renovación indispensable de los funcionarios electivos que es la base fundamental del régimen democrático.

Un Código Electoral no es, en síntesis, otra cosa que un conjunto de reglas a las que deben ajustarse los partidos políticos que van a la lucha comicial, de modo que, cuando los partidos políticos están de acuerdo con las reglas establecidas, el Código Electoral llena su objeto y, por lo tanto, es bueno. Esta es la primera razón que aconseja la promulgación del Código Electoral aún sin necesidad de examinar su contenido.

Pero, al estudiar el proyecto de Código Electoral, se ve que en él se han conservado los preceptos útiles y previsores de anteriores legislaciones y se han introducido otros que tienden a evitar los vicios y corruptelas observadas en otras elecciones. todo con el sano propósito de garantizar la rectitud y pureza de los procedimientos electorales y de facilitar la organización de las colectividades políticas, sin ventajismos ni preferencias, de modo que es preciso reconocer que, intrínsecamente, es un Código bueno.

Las impugnaciones que se han formulado son pocas en número y escasas en importancia tanto en su redacción como en sus motivos guardan tal uniformidad que producen la impresión de una sola voz reproducida por unos cuantos ecos. La mayor parte de ellas no merecen los honores de ser tomadas en consideración porque se refieren a meros detalles intranscendentes o porque son erróneas, y sólo vale la pena de recoger las tres siguientes:

Primera:—Que el Código Electoral exige, para ser candidato a un cargo electivo, tener la condición de elector inscripto. Esta es una regla de carácter general que comprende a todos los cubanos, de modo que nadie puede estimarse agredido por ella; no hace otra cosa que desenvolver, en toda su amplitud, el precepto constitucional que invariablemente ha regido en Cuba desde la fecha de la constitución de la República.

Toda excepción que se hiciere de esta regla general, colocaría al favorecido en pugna con su propia delicadeza y, en cierto modo, le impediría ser candidato, de modo que, al no exceptuar a nadie, se deja franco y libre el paso a todas las aspiraciones.

Segunda:—Que determinados funcionarios públicos por nombramiento se les exige la renuncia de sus cargos para ser candidatos, y esta exigencia no se extiende a otros funcionarios públicos por elección. No puede negarse que una de las corruptelas electorales de la República ha sido la de emplear en beneficio de la candidatura propia los recursos del Estado y los privilegios del cargo, y, con objeto de evitar todo esto, se ha dictado el mencionado precepto, y también es forzoso convenir en que no se puede extender la exigencia a los funcionarios de carácter electivo que no pueden ser limitados en el mandato que recibieron del cuerpo electoral.

Tercera:—Que se instituye el voto programático. Este es el verdadero motivo de la cruzada contra el proyecto de Código Electoral. Sin embargo, todos convenimos en la necesidad de elevar el nivel de nuestras contiendas electorales llevándolas al terreno de las ideas, de los programas; el medio de realizar la transformación no cabe duda que es el voto programático; pero el complemento del voto programático tiene que ser la vigilancia de que el programa se cumpla, de modo que, si se acepta el principio, se tienen que aceptar sus consecuencias, que forzosamente tienen que llegar a la designación de las personas más idóneas para la defensa del programa y a la destitución de las que lo infrinjan o traicionen. El procedimiento es democrático porque la designación se hace por organismos creados por el voto popular, como son los Comités Ejecutivos de los partidos políticos reorganizados; la destitución, en su caso, quien la dicta es un Tribunal de Justicia, y la finalidad evidente es velar porque se cumplan los programas, con lo cual se garantiza que el Cuerpo Electoral no será defraudado por sus mandatarios. Y no debe olvidarse que esto se establece para los Delegados a una Asamblea que tiene la misión de redactar una nueva Constitución, que no es una Ley susceptible de fácil reforma y que, en cambio, debe ajustarse extrictamente a los sentimientos populares.

Como se ve, las impugnaciones al proyecto de Código Electoral no resisten al más ligero análisis, pero, a mayor abundamiento, no cabe duda que ningún Código puede nacer perfecto y, en tal virtud si porque adoleciera de un defecto debiera ser rechazado, no habría posibilidad de tener Código alguno. Una elemental cordura aconseja que se procure mejorar la obra con sucesivas disposiciones y medidas que salven cualquier defecto observado; pero que no se rechace la obra realizada, que es buena y que permite esperar que nuestro país avance por la senda de la normalidad.

La Habana, marzo 29 de 1939.

Dr. Gustavo Cuervo Rubio,
Presidente del Partido Demócrata Republicano, p. s. r.

ACLARACION DEL PRESIDENTE DE LA CAMARA.

El Presidente de la Cámara de Representantes señor Marcelino Garriga, ha dirigido una carta al señor doctor Francisco Pérez Andreu, aclarando conceptos de una circular en relación con la deuda de la Cámara.

En la circular se sostiene que existen cheques sin fondos de la actual administración cameral.

El Presidente de la Cámara reitera que su administración nada debe. Que las deudas que comprenden cheques librados con vencimiento dentro de los meses actuales, acordó la Cámara pagarlas en la oportunidad que las circunstancias económicas lo permitan.

Dolor de Cintura, Males de los Riñones y la Vejiga

Ponga fín a las levantadas de noche y siéntase más joven

Aquí tiene usted una manera eficaz e inofensiva de lavar los riñones de desperdicios nocivos y librarse de la irritación de la vejiga que suele dar lugar a una eliminación escasa y ardorosa.

Pida en su farmacia un frasco de 40 centavos de Cápsulas MEDALLA DE ORO de Aceite de Haarlem, excelente, seguro e inofensivo diurético y estimulante para la debilidad de los riñones y la irritación de la vejiga.

Además del tener que levantarse de noche, otros de los síntomas de trastornos de los riñones y de la vejiga son los dolores de cintura — el abotagamiento de los ojos — las manos sudorosas — los calambres en las piernas.

Pero insista en que le den las Cápsulas MEDALLA DE ORO, el remedio legítimo para los riñones debilitados el original Aceite de Haarlem, de Haarlem, Holanda.

¿Cuándo acaba la vitalidad y comienza la vejez?

El doctor Dawson opina que son los hormones, esas diminutas secreciones de las glándulas sin conducto, el eslabón entre una y otra. «Los hormones comparten con las vitaminas las cualidades de ser selectivos en su acción y potentes en pequeñas dosis. Una cuarentamillonésima parte de un gramo de hormona cristalizada del sexo femenino, produce el celo en una rata; y la diez-millonésima parte de un gramo de hormona del sexo masculino cristalizada es activa y produce un marcado crecimiento en la cresta de los gallos capones...»

Se ha confirmado que de dos a cuatro comprimidos de VIRILVITAM tomados diariamente en períodos que varían de dos a cuatro meses, mejoran notablemente la vitalidad sexual del hombre, tonifican el cerebro y los nervios y prolongan el período activo de la vida.

GRATIS PARA HOMBRES: Un folleto muy ameno e interesante editado por el Dr. Richard Weiss, de Berlín, Alemania, acerca de las hormonas, se remite gratis, en sobre cerrado y sin membrete, a quienes lo soliciten. Tal envío no implica obligación ni molestia ulterior alguna para los peticionarios. Dirigir la solicitud a Representante del Dr. Weiss, Apartado 117. Habana

VIRILVITAM (Hormón masculino y vitaminas minerales), el más activo y saludable de cuantos preparados hormonales existen, se encuentra en todas las farmacias del mundo.

MOVIMIENTO POLITICO

Una comisión grausista

Hemos tenido el gusto de recibir la visita de una Comisión del Comité del PRC. (grausista) del Vedado, para informarnos que se solidarizaban con la actitud del Comité Ejecutivo Nacional de su Partido en relación con el debatido problema del Código Electoral.

Quedan complacidos los amables visitantes.

—Los auténticos que responden a la denominación de ortodoxos celebraron una reunión, en Aguiar 56 bajos, barrio de San Juan de Dios.

Actuaron: De Presidente, Jorge Madán, y de Secretarios, Emilio M. Banda y Laureano Hernández. Concurrieron entre otros muchos: Osvaldo Font, Secundino Alvarez, Esteban Pérez, Félix Carnas, Roberto Tejera, Jesús Eguilior, y la totalidad de los miembros directivos del barrio.

Se dió el desumen de 428 como total de afiliaciones realizadas por las comisiones correspondientes; se acordó llevar a cabo un acto de afirmación y propaganda; y mantener la candidatura del doctor Félix Lancís, para Delegado a la Asamblea Municipal en la inmediata reorganización. Este barrio es el que responde a las primeras actividades políticas del doctor Lancís.

—Se continúa solicitando, sin que hasta el momento se haya hecho convocatoria al efecto, la reunión del Ejecutivo Nacional del CND.

La última petición la han hecho miembros del Ejecutivo Provincial que en número suficiente piden la reunión de ese organismo provincial para mostrar su desaprobación al Código Electoral recientemente acordado por el Congreso.

Esta última petición la suscriben los Delegados del Ejecutivo Provincial Cenedista: Manuel Jiménez, Domiciano Torres, Tomás Torres, Ramón Guerra, Gregorio Inchaurtieta, Juan B. Lara, Abelardo Torres, Santos Caso, Miguel Borroto, M. Abad, Dr. Adriano Medina, Juan W. Sánchez, José Aparicio, José Serrano y Restituto Marticorena.

El Comité Ejecutivo Municipal del PRC. (Realista) de Marianao, quedó reorganizado, bajo la presidende de Luis Miguel Hernández, y en las Secretarías Pedro Pablo Fleitas y Jorge Rodríguez. No asistió a esta junta el Presidente efectivo de esa Asamblea Municipal, doctor Leovigildo Alvaré, a quien en todo momento se le ha supuesto la Jefatura natural del realismo auténtico en el importante término.

Se nos informa que consurrieron Delegados de los siete barrios de Marianao.

—Con la firma de trece miembros del Comité Ejecutivo Provincial del Partido Liberal en Las Villas se ha producido una demostración de inconformidad en torno al proyecto de Ley del Código Electoral.

Proclaman la necesidad de que sea modificada dicha legislación en los extremos que comprenden: la renuncia de los Secretarios, Subsecretarios, etc.; la exigencia de ser elector inscripto; la elección de delegados por los Ejecutivos de los Partidos y el voto programático.

—El lunes será inaugurado un periódico bajo el título «Radio Progresista Nacional», con trasmisión de diez a once los días hábiles. Será una nueva radio divulgación sobre la actualidad nacional y sobre la política.

—El doctor Sebastián Beltrán Moreno, representante por Oriente ha dirigido a la Cámara de Representantes una petición de datos que contiene demandas como las siguientes: «Si es cierto o no que el señor Ministro de la Gran Bretaña le ha presentado a la Secretaría de Estado una nota verbal relacionada con el Decreto Presidencial número 120 de 20 de enero actual, o sobre cualquier otra disposición aplicable a Compañías o Empresas aseguradoras.»

—En el barrio de San Lázaro, elementos del Partido Nacionalista que forman una agrupación llamada Directorio, celebraron una junta y acordaron celebrar un acto político en el barrio; visitar a diversas autoridades electas por el partido; declarar que están identificados en la gestión que realiza en San Lázaro Miguel Angel Perera; y nombrar una comisión, para gestiones, compuesta por Gilberto Ortega; Ricardo Rizo; Ramona Moré; Lázaro Pérez; Andrés Segrera; Estanislao Lamadrid; Jerónimo Peña; Enrique Rojas; Nicolás Prince y Antonio Desronceles.

—El Senador Rafael O. Pedraza ha suscrito unas declaraciones por las que aclara que su firma aparece por error en unas declaraciones a nombre de los Jefes de Términos Nacionalistas de Las Villas y de la representación congresional del PUN por esa misma Provincia.

—Hoy se espera que llegue a esta Capital el periodista Sergio Carbó, Presidente del Ejecutivo Nacional del PRC (Realista), tras concurrir a un Congreso democrático en Montevideo.

Muy en breve se reunirá el organismo central del PRC Realista.

—Tuvo una reunión para considerar aspectos de la actualidad política y congresional el organismo principal del Partido Acción Republicana.

La Junta fué en Tejadillo 46, bufete del Presidente del Partido doctor Gómez Arias.

—Una agrupación política que lleva el nombre de Círculos Auténticos, por medio de su junta directiva—José Morejón Molina, Antonio Valdés Neyra, Orlando Cuevas Medrano—ha hecho manifestaciones contra el Código.

—Casimiro de la Incera, que presidía el PUN en Consolación del Sur abandonó este partido y se afilió al Liberal.

Se trata de un elemento batallador y conocido en aquel término.

Ha llegado a La Habana el señor Aurelio Varona, destacado sargento nacionalista de la región camagüeyana.

Ha venido este líder del PUN. con la intención de conferenciar con las máximas figuras del nacionalismo nacional.

Siguen los preparativos para la concentración que organiza el ABC. en la ciudad de Matanzas.

Este acto, que tendrá lugar el próximo dos de abril en el parque Libertad de aquella ciudad, servirá para que el doctor Luis del Valle, tesorero de dicha organización, demuestre las fuerzas con que cuenta allí la organización que preside el doctor Joaquín Martínez Sáenz.

Entre los oradores que harán uso de la palabra en esta fiesta abecedaria, se encuentran los doctores Pedro López Dorticós, Osorio Dávila, Joaquín de Rojas, Francisco Ichaso y otros, estando el resumen a cargo del doctor Martínez Sáenz.

Muy laboriosa acción política viene realizando en el término de Santo Domingo, el doctor Pedro Martínez Leiro, liberal de probada historia que fuera candidato a la Alcaldía de aquel inquieto término en 1932 y representante actual.

El doctor Martínez Leiro ha recorrido el vasto término, visitando los barrios Cascajal, Manacas, Mordazo, Jicotea, San Marcos y Jiquiabo.

A su regreso a La Habana conferenció con el doctor Capestany a quien dió cuenta de que el término en lo que se refería al Partido Liberal, se encontraba en condiciones para comenzar la reorganización.

Joaquín Pérez Jones, destacado líder del CND. en Sancti Spíritus y uno de los primeros suplentes al cargo de representante por aquella inquieta región, visitó al representante Eliseo Gómez Gómez, a quien dió cuenta de los trabajos que en la ciudad del Yayabo viene produciendo el Directorio de dicho Partido.

Blas Barrios, líder del liberalismo en Taguasco, Sancti Spíritus, se encuentra en esta capital interesándose por mejoras para dicho importante barrio.

Extraordinaria actividad se encuentra desarrollando desde hace varios días, el representante «Chicho» Morán que con tantas simpatías cuenta en la provincia habanera.

«Chico» Morán, quien desde hace algún tiempo se encontraba un tanto alejado de las luchas políticas, vuelve a actuar con el entusiasmo de siempre, tanto en los barrios de la capital como en la provincia.

—Se encuentra en esta capital el ex gobernador de Oriente coronel José R. Barceló.

Viene el presidente del Partido Popular Cubano, en la región de los Maceos, a pasar varios días en esta capital, que servirán al mismo tiempo como orientación política en sus empeños futuros.

—Hemos recibido del doctor José Ferrer Morejón, un folleto, que contiene el discurso pronunciado por este representante por la región villaclareña, en la sesión solemne celebrada el siete de diciembre del año pasado en el Capitolio Nacional en honor del mayor general Antonio Maceo y Grajales y demás mártires de la independencia.

Sigue el entusiasmo entre los nacionalistas de esta capital, por asistir a la convención que celebrará el PUN en el parque Hatuey.

Esta convención está siendo organizada por el señor Heriberto del Porto, líder de ese partido en el barrio del Cerro.

Asistirán a este evento político delegaciones de todos los barrios habaneros, así como representaciones de la provincia.

—El domingo próximo se efectuará un mitin de Unión Revolucionario en el Parque Central.

Tendrá por finalidad protestar del Código Electoral, aprobado últimamente por el Congreso.

En este acto harán uso de la palabra distintos oradores del partido.

El doctor Pablo F. Lavín, presidente del ejecutivo municipal del Partido Revolucionario Cubano, (realista), ocupará la tribuna del club Atenas el próximo lunes 3 de abril. Lo hará en nombre del partido que preside Sergio Carbó.

El presidente del comité gestor municipal del ABC en el término de Guanajay, Dr. Luis M. Núñez, le ha dirigido un telegrama al señor Presidente de la República, solicitando que sea sancionado el Código Electoral.

Otro telegrama le ha dirigido al señor Presidente de la República, el señor Ricardo Casanas, presidente del Directorio nacionalista de Guanabacoa y los señores Ramiro Git y José Carreño Llerena. En éste se le pide al primer magistrado de la nación, que vete la ley electoral.

Antier tuvo efecto, en uno de los más acreditados restaurants de esta capital, un almuerzo ofrecido por el doctor Luis del Valle, organizador de la concentración abecedaria que tendrá lugar el próximo domingo en la ciudad de Matanzas, y al que concurrieron destacadas figuras del ABC, así como la mayoría de los redactores políticos de los Diarios de esta capital.

En este acto, en el que reinó la mayor camaradería entre las figuras de dicha organización allí reunidas y los periodistas, que previa invitación concurrieron al mismo, quedó debidamente resuelta la forma en que se ha de llevar a cabo dicha concentración en la ciudad del Yumurí.

Como en anteriores ocasiones hemos dicho, esta fiesta política del ABC tendrá lugar el próximo día dos de abril, existiendo entre los afiliados a dicha organización inusitado entusiasmo por asistir a la misma.

En el almuerzo ofrecido en el día de ayer por el doctor Luis del Valle, se encontraban además, el jefe del buró de prensa del ABC y conocido revolucionario señor Cándido de la Torre, Joaquín B. Rojas, presidente del ejecutivo municipal matancero, Osorio Dávila, director político del ABC en aquella provincia, Antonio Docal, figura destacada del abeceísmo matancero que reside ahora en la Habana, nuestro compañero Francisco Ichaso, Carlos Perera, de «El Crisol», Augusto Martínez Pereira y Carlos Girón Boffil de «Información», Lorenzo Licdrá Molina de «Avance», Rafael Oña Manzano y Juan Morenza, de Pueblo, y la representación de esta sección política.

—Ha sido presentada ante el señor Presidente de la República una exposición de «Alianza Democrática» en la que se solicita la modificación del Código Electoral últimamente aprobado por el Congreso.

Firman dicho escrito conocidas figuras feministas de dicha organización.

A. P.

Adoptaron acuerdos sobre el Código Electoral, los Comités de los Ptdos. Nacionalista, Liberal y Conjuntista

Los dos primeros se muestran dispuestos a viabilizar una legislación adicional. El tercero espera que el Jefe del Estado ejercite el derecho que le da la Constitución

Los comités parlamentarios que representan en la Cámara a los partidos políticos gubernamentales se reunieron anoche en sus respectivos salones del Capitolio al objeto de considerar la situación que está confrontando el Código Electoral recién aprobado por el Congreso a virtud de las demandas formuladas contra su sanción, por determinados sectores de la política nacional.

Desde las seis de la tarde a las nueve de la noche permanecieron deliberando los comités de los partidos Liberal, Unión Nacionalista y Conjunto Nacional Democrático.

Al terminar sus labores hicieron entrega a los periodistas de las siguientes notas:

Comité arlamentario del PUN

El Comité Parlamentario del Partido Unión Nacionalista, en sesión extraordinaria, adoptó el siguiente acuerdo:

Primero: El Comité Parlamentario del PUN en la Cámara de Representantes hace constar públicamente que sus componentes al aprobar el Código Electoral que se halla sujeto a las determinaciones del señor Presidente de la República, se inspiraron en los más altos sentimientos patrióticos, sin el propósito de herir ni desconocer intereses de determinados grupos o personas, y sí con el fin de garantizar todos los derechos.

Segundo: El Comité Parlamentario del PUN en la Cámara, está presto a producir cuantas reformas electorales sean precisas a fin de asegurar la adopción de un Código Electoral que garantice inequívocamente todos los derechos electorales a los cubanos por igual.

Tercero: Este Comité Parlamentario reitera su adhesión a la línea y determinaciones del actual Gobierno de la República.

Salón de sesiones del Comité Parlamentario del PUN en la Cámara de Representantes a 30 de marzo de 1939.

Marino López Blanco
Presidente líder.
Dr. José Antonio Cabrera
Secretario.

Declaraciones de principio del Comité Parlamentario Liberal

El Comité Parlamentario Liberal, responsabilizado con la orientación política del Gobierno, ofrece los votos de su representación congresional, para viabilizar una legislación electoral adicional, que brinde amplias garantías para todos.

Habana, marzo 30 de 1939.

Juan Mendieta Echevarría
Presidente del Comité Parlamentario Liberal

Comité del Conjunto Nacional Democrático

El Comité Parlamentario del CND, reunido en la tarde de hoy acordó hacer pública la siguiente declaración:

El Comité Parlamentario del Conjunto Nacional Democrático al secundar con sus votos la aprobación del Código Electoral acordado por la Comisión interparlamentaria de Conciliación, hizo patente su reiterado propósito de dar al país una legislación que garantice la legítima aspiración del pueblo cubano, de darse una Constitución a través de la Convención Constituyente.

El Comité Parlamentario del CND cerrada por ahora su actuación legislativa sobre esta materia, está en la necesidad de esperar a que por el señor Presidente de la República, se dé cumplimiento debido al derecho constitucional de que está investido.

Salón de sesiones del Comité, a 30 de marzo de 1939.

Antonio Martínez Fraga
Presidente-líder
José Matías de la Fuente
Secretario

PIDEN EL VETO DEL CODIGO

PINAR DEL RIO, marzo 30. (Por telégrafo, al DIARIO).— Bajo la presidencia del coronel Manuel Benítez González y con asistencia de la totalidad de sus miembros, se reunió el comité ejecutivo provincial del Partido Liberal en esta provincia, en la oficina del partido, Avenida Martí. Después de considerar ampliamente el Código Electoral últimamente aprobado por el Congreso, se acordó dirigirse al señor Presidente de la República, solicitando sea vetado el referido código. Tienen la esperanza los liberales pinareños de q. los legisladores modifiquen el mismo, acorde con las necesidades democráticas del momento actual. El doctor Tomás Calero pronunció un brillante discurso alrededor de todas estas cuestiones, mereciendo muchos aplausos.—Guillermo Rodríguez, corresponsal.

RENUNCIO A. VERDEJA, PRESIDENTE DE LA PROVINCIAL DEL C. N. D.

Se nos ruega la publicación de la siguiente carta:

«La Habana, marzo 30, de 1939.— Señor Gregorio Inchaurtieta, Vice presidente del Comité Ejecutivo Provincial del Conjunto Nacional Democrático. Ciudad. Señor: Habiendo recibido, en la mañana de hoy, un escrito suscripto por varios miembros de ese organismo, interesando la reunión de éste, y como la Prensa pública que se ha celebrado una reunión de los mismos miembros que suscriben la citada comunicación, adoptando acuerdos bajo la Presidencia del señor Eugenio Rodríguez Cartas, que no pertenece ni forma parte en manera alguna de este Comité, sírvase dar por presentada mi renuncia, con carácter irrevocable, del cargo de Presidente del referido organismo, y comunicárselo, a todos sus efectos. De usted atentamente, (fdo.) doctor Alberto Verdeja Neyra».

DOLORES GONZALEZ.

Hoy estará de días la señora Dolores González, elemento muy valioso del nacionalismo en el barrio de San Juan de Dios, donde sus amigos se proponen elegirla Delegado en la próxima reorganización; éxito indiscutible, al decir del conocido político Juan Rodríguez Parlar. Con tal motivo, reina gran entusiasmo entre los correligionarios de la popular «Lolita» González, para ofrecerle un homenaje en su domicilio de Peña Pobre número 67.

POLITICA PINAREÑA

DESDE San Juan y Martínez se nos escribe por un conocido elemento político de aquel término, para exponernos que nuestras notas anteriores lanzando la candidatura para Alcalde del joven Manuel Darias, ha causado regocijo entre los liberales sanjuaneros.

Expresa nuestro comunicante que Darias sigue las orientaciones políticas del Presidente de la Cámara, señor Marcelino Garriga y que es apoyado por elementos como don Pedro Menéndez.

—0O0—

CARLOS Fernández Valdés, activo líder de la juventud liberal pinareña, viene trabajando en unión de su simpático hermano «Panchilto», para lograr un triunfo completo del partido en la futura reorganización.

—0O0—

COMO Delegado a la Constituyente por el Partido Liberal, figurará el joven Julián Lorenzo Pérez Ramos, diligente Jefe de la Conservación de Carreteras en esta Provincia.

Ligado íntimamente al Presidente de la Cámara, señor Garriga, siguiendo sus orientaciones y respaldando su actuación en todos los órdenes, es un candidato de triunfo en las próximas elecciones.—Guillermo Rodríguez.

¿INDIGESTO? Tome MAGNESIA BISURADA
Suprime el malestar y restablece la normalidad del estómago porque neutraliza la acidez.
ALIVIA EN 3 MINUTOS

P A L A C I O

El Patronato de Profilaxis

Con el señor Presidente de la República conferenciaron ayer los miembros del Patronato de Profilaxis contra la lepra, enfermedades cutáneas y otras dolencias sociales.

El Jefe del Estado ofreció a los comisionados la más absoluta cooperación del Gobierno a su labor científica.

Integraban la comisión los doctores Bráulio Sáenz, V. Pardo Castelló, R. Ruiz Montaño, Horacio Abascal, J. García Marruz, Domingo Ramos y el teniente coronel Despaigne, estando presididos por el Secretario de Sanidad.

El Patronato acaba de posesionarse de sus cargos y en breve comenzará a actuar.

Dos senadores

A propósito del proyecto de ley que ordena el pago de las obligaciones oro entrevistaron al señor Presidente los senadores Saladrigas y Caíñas.

Julio Bello

Estuvo en Palacio para asuntos políticos el señor Julio Bello, miembro muy activo del partido Unión Nacionalista.

El señor Bello celebra hoy cumpleaños y con este motivo invitó a los reporters al almuerzo que le ofrecerá en su morada al representante Marino López Blanco y al líder nacionalista en Guanabacoa señor José Llerena.

Audiencia para un Ministro

Informó a los reporters el comandante Luis Rodolfo Miranda haber solicitado audiencia del señor Presidente para Su Excelencia Kensake Horinouki, Embajador del Japón en los Estados Unidos, quien en breve presentará su cartas credenciales ante el Gobierno cubano como Ministro Plenipotenciario de su país en la Habana.

El alcalde de Trinidad

El señor José A. Bravo, Alcalde Municipal de Trinidad, dijo que dentro de unos días se reunirán todos los alcaldes de la provincia villaclareña para protestar conta el Código Electoral aprobado recientemente.

El gobernador de Matanzas

El gobernador de Matanzas señor Lorenzo Delgado, visitó ayer al Secretario de la Presidencia doctor José Enrique Bringuier, con quien trató asuntos políticos relativos al PUN.

Las audiencias para hoy

Por la Secretaría de la Presidencia se informó que el señor Presidente de la República ha concedido audiencias para el día de hoy a las siguientes personas:

Doctor Manuel Peláez, Alejo Cossío del Pino, presidente del Partido Alianza Democrática y señor Lázaro Peña, secretario general del Ejecutivo de la Confederación de Trabajadores de Cuba y una comisión.

VERSIONES SOBRE EL VETO DEL CODIGO ELECTORAL.

Durante la noche circuló insistentemente —y hasta una estación radioemisora la hizo suya—, la noticia de haber sido redactado ya, por el señor Presidente de la República, el mensaje en el cual devuelve al Congreso, vetado, el Código Electoral.

Los repórters palatinos trataron de confirmar dicha versión sin lograr confirmarla o desmentirla, pues al Jefe del Estado no le fué posible contestar al cuestionario que al respecto le enviaron por uno de sus ayudantes.

A propósito del Código Electoral los líderes de los comités parlamentarios de la Cámara que visitaron ayer al señor Presidente de la República en relación con la referida ley fueron interrogados por los periodistas palatinos solicitando conocer si el Primer Magistrado de la Nación les había manifestado su intención de vetar o sancionar el Código.

Los líderes declararon que el señor Presidente se limitó a expresar que tenía en estudio, todavía, la aludida legislación.

Tiénese entendido que el coronel Laredo Brú determinará la suerte del Código luego de oir a todos los sectores de la opinión pública que deseen ofrecerle su criterio respecto a la cuestión y de terminar su estudio.

ESTA NOCHE HABLA CARLOS SALADRIGAS.

Hoy cumple uno de los turnos del ciclo de conferencias de orientación ciudadana en el club Atenas, el doctor Carlos Saladrigas.

El distinguido político hablará, a nombre del Partido Conjunto Nacional Democrático.

Senador por la provincia habanera, ha sido una de las jóvenes figuras que en el Congreso se han destacado con más firmes y personales relieves.

Culto, atildado, profundo, dialéctico formidable, panegirista sutil, el joven congresista ha suscitado grandísimo interés por su oración de esta noche.

Las cuestiones constitucionales tienen en el a uno de sus más versados peritos. El temario que ha ofrecido la sociedad de Apodaca y Zulueta a los conferenciantes que han desfilado por su tribuna, ha sido cumplimentado muchas veces; una de las que más alto sentido intelectual alcanzará y más penetrante observación con el hábil plateamiento de soluciones, tendrá la disertación de esta noche del doctor Saladrigas.

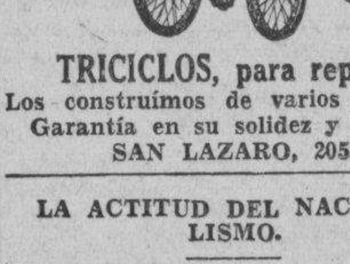

TRICICLOS, para reparto
Los construímos de varios modelos. Garantía en su solidez y ligeros.
SAN LAZARO, 205.

LA ACTITUD DEL NACIONALISMO.

El gobernador provincial de la Habana, coronel Celestino Baizán, ha hecho las siguientes manifestaciones, en carta que dirige a nuestro redactor político, señor Joaquín Aristigueta:

«Por encima de los individuos y por encima también del propio partido, nuestras miradas se encuentran fijas en Cuba, y aspiramos, en primer término, a contribuir a la estabilidad nacional, mediante la práctica intensa de una política cordializadora y sensata, sin extremismos destructores, armonizando todos los intereses legítimos de sus habitantes, sobre la base de una mutua y sincera comprensión que se traduzca en beneficio para todas las clases sociales del país.

«El nacionalismo mantiene firmemente los postulados democráticos que contiene su programa y, por su defensa, librará la batalla en el terreno que los acontecimientos le señalen. Pero no cederá un ápice en lo que conceptúa fundamental para el mantenimiento de la disciplina y del orden y, en tal virtud, sostiene íntegramente los propósitos enunciados en la declaración de principios que hiciera a la opinión pública por conducto de su Ejecutivo Nacional.

«Anhelamos ofrecer nuestro mayor esfuerzo para que, en un ambiente de paz y de respeto ,el pueblo cubano, con su voto, resuelva libre y democráticamente sus problemas. Por ese ideal que es común a todos los hombres del nacionalismo, apretamos filas olvidando recelos y prescindiendo de todo interés personal. Nos preocupa, ante todo, el régimen que es el legado precioso de los forjadores de la nacionalidad; el Partido, después... En último lugar el interés de quienes lo componemos, si es que cuando se contemplan tan altos intereses, el de los individuos merece que se le asigne alguno».

OMNIBUS DE Santiago-Habana

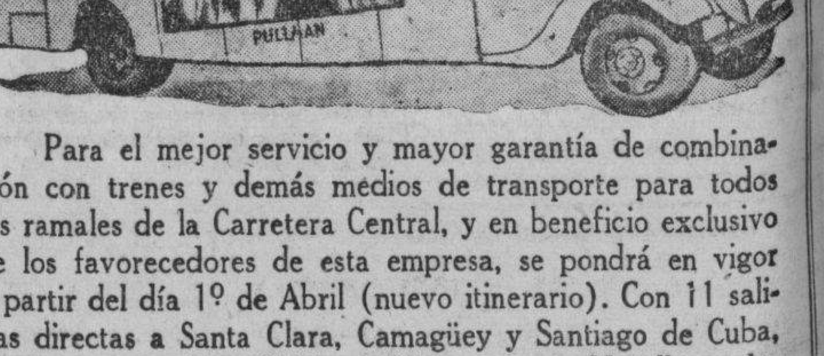

Para el mejor servicio y mayor garantía de combinación con trenes y demás medios de transporte para todos los ramales de la Carretera Central, y en beneficio exclusivo de los favorecedores de esta empresa, se pondrá en vigor a partir del día 1º de Abril (nuevo itinerario). Con 11 salidas directas a Santa Clara, Camagüey y Santiago de Cuba, desde su estación oficial en Monserrate y Muralla, a las siguientes horas:

4.15 a. m.	Directo a	Santiago de Cuba.
7.00 „ „	„	Camagüey.
8.15 „ „	„	Santa Clara.
9.30 „ „	„	Santiago de Cuba.
11.15 „ „	„	Camagüey.
1.30 p. m.	„	Santa Clara.
2.45 „ „	„	Santiago de Cuba.
5.15 „ „	„	Santiago de Cuba.
7.50 „ „	„	Santiago de Cuba.
11.00 „ „	„	Santiago de Cuba.
12.20 a. m.	„	Santiago de Cuba.

A la hora de viajar, no olvide que "Santiago-Habana", es la empresa que mejor y más servicio ofrece en la Carretera Central

Para más informes y reservación de asientos: en el hotel "Puerta-Tierra", en Monserrate y Muralla, o por los teléfonos M-2266 y M-4391.

R. I. P.

EL SEÑOR

COSME MANZARBEITIA Y GOMEZ

(QUE FALLECIO EL DIA 2 DE MARZO DE 1939)

Debiendo celebrarse Solemnes Honras Fúnebres por el eterno descanso de su alma, el próximo Sábado 1º de Abril, a las ocho y quince de la mañana, en la Iglesia de Monserrate (Galiano y Concordia), su viuda y su hijo, en su nombre y en el de los demás familiares, ruegan a las personas de su amistad encomienden su alma a Dios y se sirvan acompañarlos en tan piadoso acto.

La Habana, 31 de Marzo de 1939.

TEOFILA GURRUCHAGA VIUDA DE MANZARBEITIA; JESUS MANZARBEITIA Y GURRUCHAGA.

M.E.C.D. 2016

VIENE A LA HABANA UNA EXCURSION DE ALUMNOS DE LA WESTERN RESERVE UNIVERSITY, DE CLEVELAND

EL DIA 19 DE MAYO PROXIMO LLEGARAN A LA HABANA LOS NIÑOS DE AMERICA

INGRESARAN PARA REALIZAR SUS ESTUDIOS EN EL CENTRO TECNOLOGICO DE C. DEL AGUA

Han sido favorecidos con la beca «José Martí», otorgada por el Instituto Cívico-Militar El día 18 estarán en Key West. El veinte participarán en el desfile ante la estatua del Apóstol

Alguna vez nos hemos referido a esa espiritual iniciativa—traducida en hecho concreto por la acción dinámina del coronel Batista—de crear en el Instituto Cívico-Militar las becas denominadas «José Martí», a favor de niños de América, consecuencia de aquella otra beca «Niña de Guatemala», ya en función de progreso y de cumplimiento. Estas becas «José Martí» fueron acordadas en sesión oportuna del Consejo del Instituto Cívico-Militar. Y, como se sabe, van a favorecer a un niño y una niña de cada uno de los países americanos. Es decir, que desde el Canadá hasta la Argentina, todos los países de la América, contando aún aquellos que no hablan nuestro idioma, como Brasil y Haití, van a tener, para dos alumnos de sus escuelas, el disfrute de estas excepcionales becas que cumplirán su ciclo educacional en el Centro Superior Tecnológico que en la Ciudad Escolar de Ceiba del Agua tiene el Instituto Cívico-Militar. Es allí donde también cursa sus estudios con notable aprovechamiento «la Niña de Guatemala», que destaca su personalidad igual en las aulas que en el campo de los deportes y de los ejercicios físicos.

Tenemos a la vista periódicos del Brasil, de Chile, de Argentina, de México, del Perú, de Bolivia, del Uruguay, de Colombia... Y en cada uno de ellos se exalta fervorosamente esta magnífica iniciativa que da al Instituto Cívico-Militar una proyección continental y un amplio horizonte de americanidad. Esta idea constructiva se reputa como de acendrado americanismo por esos diarios del continente y se aplaude su propósito de acercamiento cultural y de intercambio educacional. De esto tuvimos ocasión de hablar en la ocasión oportuna, cuando surgió la iniciativa. Y después, cuando ella fué elaborándose hasta cristalizar.

Ya están al llegar los muchachos de América

Estos muchachos del continente y de la isla en que están constituídas las repúblicas de Haití y de Santo Domingo, llegarán pronto a la Habana. Todo ha sido dispuesto y organizado para recibirlos, atenderlos y alojarlos en la Ciudad Escolar de Ceiba del Agua. Pues, efectivamente, ya corridos los trámites y requisitos al respecto en cada uno de los países de su procedencia, es inminente ya su arribo a la Habana. Todos estos muchachos—según nos informa el teniente coronel doctor Arístides Sosa de Quesada, jefe del Cuerpo de Cultura del Ejército Constitucional—estarán en Key West el día 18 de mayo próximo. De modo que, el día 19 llegarán a la Habana. Y el 20 de mayo, en la fecha gloriosa de nuestra republicanidad, desfilarán junto a la estatua de Martí, en el Parque Central, al lado de los alumnos de las escuelas cívico-rurales y del Instituto Cívico-Militar, así como los que, ya para esa fecha, habrán sido ingresados en los hogares infantiles campesinos. Será, pues, este acto de ese día, una verdadera exaltación de la niñez estudiosa y del fervor amoroso que todos los muchachos del mundo—especialmente de América—deben sentir por José Martí, para quien el niño era «la esperanza del mundo».

Como se sabe, a iniciativa del coronel Batista se ha instituído en Cuba y entre el alumnado de la educación cívico-rural, el día del homenaje de la «Flor Martiana», y todos los años estos niños de las escuelas cívico-rurales desfilan ante la estatua del Apóstol y depositan junto a su base una flor blanca. Esta ceremonia anual tendrá este año la colaboración directa de los niños americanos. Y en ella estarán representados, por medio de sus representantes diplomáticos o consulares en Cuba, todos los países de América, quienes también, el día del arribo de estos niños, estarán presentes para recibirlos, junto a los funcionarios del Instituto Cívico-Militar y de la Sección de Cultura del Ejército Constitucional que de modo tan extraordinario vienen ocupándose del desarrollo de la educación del niño campesino. Estos actos constituirán un verdadero acontecimiento en la Habana, y la República se honrará con ellos como el más alto homenaje que se puede rendir al niño y a la nacionalidad.

ARMONIAS

EL PROPIETARIO Y EL ARQUITECTO

Parece discreto esperar que la construcción de viviendas tendrá un aumento considerable, a despecho de la drástica rebaja de sus rentas, ya que la Ley de Alquileres prevé medidas muy sustanciales para estimular las nuevas inversiones.

Conviene, pues, como arquitectos y como periodistas contribuir a que la generalidad de nuestros lectores y no pocos inversionistas comprendan bien uno de los aspectos fundamentales del negocio de construir viviendas, o sea el de las relaciones del propietario con el director técnico de la obra, con el arquitecto.

Para la gran mayoría de los propietarios el arquitecto es la quinta rueda del carro de la construcción, rueda de la cual quisieran prescindir en beneficio del costo y de la expeditividad de la obra. Para muchos de ellos el dichoso arquitecto no es sino un parásito legal engorroso, cuya firma en los planos hay que solicitar y pagar más o menos bien para conseguir la licencia municipal de fabricación.

Por lo común, el propietario no suele conocer (¡ni quiere!) a quien, en su erróneo concepto, no pasa de ser una sanguijuela con título, que cobra honorarios por mera imposición de la Ley—, de «los políticos»— sin sudar la camisa en la obra ni imprimir el meollo para reportar alguna mejora en la fábrica ni una reducción en su costo.

En tal estado de ánimo, vecino de la neurastenia, el propietario más ecuánime, aquél que se ahorra la ansiedad de anhelar que algún volcán reparador se trague de un solo sorbo a todos los arquitectos con sus ordenanzas municipales, y a todos los cajones de arquitectos con sus cuadernos de arquitectura, este propietario que se precia de «hombre práctico» y sabe que no puede prescindir del arquitecto, opta por mantenerse a prudente distancia de dicho profesional, y delega en el contratista para que sea éste quien trate con el arquitecto. Mejor dicho, para que ««busque la firma».

Así se ha llegado a establecer como norma que, en el precio que el contratista cotiza al propietario por la obra, vaya incluído el de «la firma», como el del ladrillo y el jornal del sereno, sin que el propietario se interese lo más mínimo por saber a cuánto ascienden los honorarios del arquitecto por aquella «firma» responsable del costo, la seguridad y la belleza de la obra, ni por una idea concreta de la naturaleza y alcance de esa responsabilidad.

La mayoría de los inversionistas que lean este cuadro estarán viendo en él la realidad. Pero hay que advertir al lector ajeno a este negocio, que es una realidad pretérita. Que fué, pero que ya no es. Que ha sido subsanada por la intervención del Colegio de Arquitectos, aunque todavía no se ha logrado que la opinión pública abandone los prejuicios y aprensiones originados en otros tiempos.

En virtud de esa interferencia del Colegio de Arquitectos, el propietario se ve ahora precisado a tratar directamente con el arquitecto director de la obra y pagarle honorarios por una tarifa proporcionad al importe de la construcción, previo un contrato intervenido por dicho Colegio. Ese contrato expresa muy claramente las garantías éticas, económicas y técnicas que comporta; pero, como acontece con las pólizas de seguro y otros documentos impresos, uno de los firmantes suele no leer sus estipulaciones. El propietario, en nuestro caso.

De aquí que en su mente, lo vea como una nueva imposición arbitraria que no viene sino a aumentar de modo indebido el coste y la renta de la vivienda. De aquí también, que casi siempre pague a disgusto la cuenta del arquitecto. Error supino, pero subsanable con un poco de divulgación. Error cuya culpa no puede quedar en el aire, aunque siempre debe ser imputado al propietario mismo.

Lo cierto es que ese contrato con el arquitecto y esa intervención del Colegio de Arquitectos son positivamente beneficiosos para el propietario, el contratista, el arquitecto, la insigne Arquitectura y el urbanismo.

Trataremos de demostrarlo en una corta serie de artículos. El inmediato aludirá al contratista.

Gustavo E. URRUTIA.

ANUNCIO DE VADIA

Sí, Sí, Pero... Regálame Un Philips

Quién no desea tener un PHILIPS? Quién no quisiera proporcionarse el privilegio de poseer el Radio cuya superioridad nadie discute — cuyo principal pregonero es el propio público al elogiarlo con expontáneo entusiasmo? Usted no ha oído alguna vez la conocida frase: "Nada hay comparable a un **PHILIPS**"?

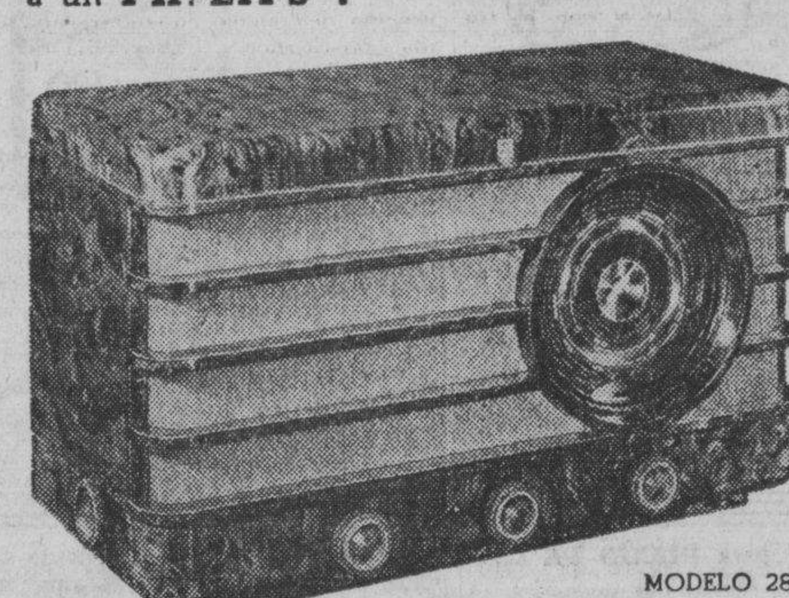

MODELO 284
5 Tubos – Todas las ondas
Recepción Mundial Garantizada

Aquéllos que están "enterados", aquéllos que saben "distinguir" — aquéllos que no se conforman con algo "parecido", eligen el **PHILIPS...** y hasta "sugieren" el **PHILIPS** como el regalo más codiciado.

DOCE MODELOS, DE $57.50 A $465.00

GIRALT

O'REILLY 61 · TELEFS. M-9944, M-9945 • SAN RAFAEL 155 · TELEF. A-6511

PROPONENSE DISCUTIR CON LOS UNIVERSITARIOS DE LA HABANA UN CURIOSO TEMA

La Universidad francesa de Grenoble celebrará con el mayor esplendor el sexto aniversario de su fundación. Una beca para graduadas que deseen ampliar estudios

Con grandes festejos habrá de celebrar la Universidad de Grenoble, en Francia, el sexto centenario de su fundación.

La bicentenaria Universidad de la Habana, nuestro máximo centro de cultura, ha sido especialmente invitado para que envíe una delegación a los actos que habrán de tener lugar con tal motivo.

Los festejos aludidos se celebrarán los días 13, 14 y 15 de mayo.

El rector de la Universidad de Grenoble, doctor Jean Carrall, ha dirigido una extensa comunicación al rector de la Universidad de la Habana, ingeniero José M. Cadenas, sobre estos extremos.

El Consejo Universitario probablemente tratará de dicho asunto en una próxima reunión.

Una beca para graduadas de la Universidad

Las graduadas universitarias que aspiren a la beca Kimball, establecida para ampliar los estudios en una universidad americana, deben dirigirse al departamento de Intercambio Cultural del Alma Máter, a fin de llenar las planillas correspondientes.

La beca consiste en 1,200 pesos anuales.

Una excursión de la Western Reserve University

Una excursión de alumnos de la Western Reserve University, de Cleveland, Ohio, que se encuentra recorriendo distintas universidades de América, se propone visitar la Universidad de la Habana en la primera decena del mes de abril.

El rector de la citada universidad norteamericana se ha dirigido a la Universidad de la Habana informándolo así.

Dichos estudiantes practican un método de aprendizaje original, pues discuten con los estudiantes de las universidades que van visitando sobre diversos tópicos.

El tópico que proyectan discutir en la Habana, según nos informó el jefe de la oficina de Intercambio Cultural del Alma Máter, es «Si los Estados Unidos, en las actuales circunstancias, deben o no concertar una alianza con Francia e Inglaterra contra el fascismo».

Exámenes

Para las once de la mañana de hoy ha sido señalada la última convocatoria a examen de la asignatura de Gobierno Municipal e Historia de las Doctrinas Locales de Cuba.

A las tres de la tarde de hoy también se celebrará el último examen de Derecho Internacional Privado y de Derecho Internacional Público; y a las dos, el último de Propiedad y Derechos Reales.

Citados los remeros

Han sido citados distintos alumnos de las escuelas universitarias por el doctor Augusto Valdés Miranda, delegado de remos de la Comisión Atlética Universitaria.

Se está tratando de organizar un conjunto de remeros para competir, a nombre de la Universidad, en distintas justas.

El periodista enamorado de la claridad

(Al margen del homenaje al doctor Rivero)

Gustosos vamos a darle hospitalidad en nuestras columnas al brillante trabajo del doctor Ramón Fernández Mato, con motivo del homenaje nacional que va a tributársele al doctor José I. Rivero, director del DIARIO DE LA MARINA, en el vigésimo aniversario de su consagración periodística.

Con la galanura de un prosista del Siglo de Oro, rinde el doctor Fernández Mato un tributo de admiración a nuestro Director, recordando rasgos suyos que son precisamente los que más justifican el homenaje de que va a ser objeto.

Nosotros, al agradecerle al doctor Fernández Mato sus donosas líneas, nos complacemos en hacerlas públicas para deleite de nuestros lectores.

Helas aquí:

Al cura memorialista de Campoamor o al fino técnico de las epístolas literarias, don Luis de Oteyza, quisiera yo tener detrás de mi silla al lanzarme a trazar esta misiva.

Voy en ella a intentar no la valoración de una personalidad señera, sino definir los motivos de la profunda estimación en que la tengo. Pero, andan las jaurías de la malicia tan libres, tan sin cadena ni bozal, que bueno será poner por delante el vertical desinterés de estas líneas que, por ser hijas legítimas de la justicia, nada tienen que ver con la adulación.

El doctor José Ignacio Rivero—Pepín, para las largas caricias de la Fama y para los arañazos del encono—va a recibir un homenaje de gran perímetro y a él cada cual acude con la modalidad personal de su respectiva posición admirativa y con el voltaje afectivo de las coincidencias ideales.

Yo podía adherirme por mesa y limpia gratitud, recordando que, va para cuatro lustros, desde el fondo arcádico del Valle de Oro, en la Galicia añorada, escribí a Pepín pidiéndole su ayuda para los trabajadores de la tierra que luchaban contra las truhanerías vulpinas del caciquismo, y Pepín, sin conocerme siquiera, me giró una cantidad que rodaba sobre tres ceros optimistas y obesos como tres fúcares.

Yo podría adherirme como español, sensible a su noble y filial y ardiente hispanidad, sea cual fuere el ambiente que la signe; pero esto sería, cabalmente, lo más expuesto a los guiños de la suspicacia, y a mí me importa decir, de una vez para siempre, que yo no soy, ni seré, de aquellos a quienes un ínclito político español aplicó el maravilloso revulsivo de esta denigrante definición: «los que acuden en socorro del vencedor», que son los mismos, después de todo, que rodearon, allá en el Atica inmortal, al filósofo que había partido para el destierro, decretado en el nácar procesal de la ostra, entre el gélido desvío de las gentes y que al retornar pudo gritarle a la muchedumbre que le aclamaba: «¿Dónde estabais ayer?».

¡Ah! Resta la hornacina en que Pepín está mejor emplazado para poder llegar hasta él en digna curvatura de leal pleitesía: su personalidad en el periodismo.

El doctor José Ignacio Rivero tiene ahí, día tras día, su Gólgota y su Tabor, su fresca rama de laurel y su diadema de secas espinas, su garzota caballeresca y su cilicio agraz. Y es ahí, en su mesa de trabajo, pasada la antesala donde sus perros juguetean y sus secretarios **regulan el tráfico**, donde Pepín se nos muestra en su íntegra valía vital. Aquel despacho es celda y casamata, cofa para vigilar desde el mastelero y panal donde la abeja elabora miel sin desprenderse jamás del aguijón.

Periodista, sí, antes que nada y sobre todo. Periodista, que es ser mucho, aun cuando los lectores crean que es oficio fácil y ligero; periodista, esto es, trabajador de la más envidiable alcurnia, ya que los evangelistas no fueron sino los que escribieron el reportaje de la vida, de la doctrina, de la Pasión y de la muerte de Jesús; periodista grande, porque las «Impresiones» despiertan cada mañana las vivaces Cartas de Junius con que en el «Public Advertiser» era manteado Lord North; periodista, porque engasta de continuo en la rosada encía de la gracia el blanco y temible colmillo de la Verdad; periodista que unas veces se acerca al «sermo galeatus», al sermón con casco, de que habla San Jerónimo, y otras moja la pluma en el tintero corrosivo de Courier; periodista que de cuando en cuando aparta a codazos a Luciano de Somosata y a Marcial—dos viejos periodistas también—para hacer chascar el fuete criollo de una urente agudeza vernácula; periodista experto en todos los caminos de la inteligencia que hoy sabe a Montaigne, mañana a Feijóo y otro día al señor de la Torre de Juan Abad, a aquel que dijo:

> Quítenseme de delante,
> que atropellaré algún tonto,
> y estaré libre de pena,
> pues con cascabeles corro.

En Filípicas o en Catilinarias vestidas con la fresca guayabera de la burla, o bien pasando por las «Provinciales» de Pascal, Pepín Rivero, con alegría deportiva del arquero o con el señoril escepticismo de un Larra, va destilando en «el papel que habla», como llaman al periódico en algunas tribus, sus voces de alerta y sus gritos de ¡alto! en defensa de lo que él estima cimientos morales del mundo, pues no ignora que, ineluctablemente, cuando los dioses se retiran, comparecen los monstruos; periodista gozoso de su ministerio ilustre, porque en la mesa de redacción, entre la tijera rapaz y la goma apresadora, Hipólito Taine escribió casi todos sus «Ensayos de crítica e historia»; periodista que, sin poderlo remediar, ve crecer en su espíritu una augusta amargura humana, gemela de la que va suministrando una pátina de enternecimiento a la figura de Don Quijote cuando ya Cervantes deja atrás las risotadas de la primera parte y las canjea por las sublimes melancolías impotentes de la segunda; periodista enamorado de la claridad, que no usa la tinta igual que el calamar, para esconderse, sino para hacerse ver nítidamente; pero periodista que suele coger los temas como si fueran cálices litúrgicos y termina arrojándolos como bombas de mano; periodista por imperativo de la sangre, por vocación y por orgullo.

Periodista Pepín Rivero y periodista de combate, siembre braceando en la marejada y siempre los ojos azules en las altas constelaciones guiadoras. Y son precisamente las irritaciones y trifulcas que Pepín Rivero suscita dando displicentes oastonazos en el colérico avispero, el dinamómetro que marca su eficiencia polémica, su virtualidad pugnaz, por cuanto el corcovo del caballo responde a la rozadura de las espuelas en el ijar y la gola de rezongonas espumas la que registra, por la proa, el garbo andante del navío. El estrépito disconforme viene a ser la música de sus éxitos, pues sólo chocan sin sonar las espadas de cartón de la pantomima y, por el contrario, tintinean agudamente los aceros que han conocido las bigornias milanesas o los mágicos remansos toledanos. Otra cosa no pasaría de representar la innocua voluptuosidad de consumir ese tabaco sin nicotina que se fuma resignadamente por prescripción facultativa.

Pero Pepín Rivero ribeteó su escudo con la máxima hebbeliana: «No honres con tu odio a quien no podrías honrar con tu amor». He aquí, a mi modo de ver, el delicioso secreto de su impavidez.

Periodista el doctor Rivero, que es ser abastecedor permanente del apetito ideológico del pueblo, porque no en balde alguien dijo que «el libro es un artículo de lujo, y el artículo de periódico un artículo de primera necesidad».

Sí; es justo el homenaje a este periodista magnífico que en definitiva está mucho más cerca del espíritu indulgente de Jesús que de los ríspidos rencores de Swift. En cierto modo, estas glorificaciones, cuando aparecen bien maduras en la conciencia multitudinaria, son como provisionales ingresos en la caja de ahorro de la Inmortalidad y si con todos los hombres de selección hay que hacer estos seguros contra el olvido, más necesarios son cuando de un periodista se trata, pues su labor es acreditada por días y la Gloria lleva su contabilidad por siglos o milenios.

Pero ¿quién sabe qué crónica de Pepín Rivero alberga en su grávida entraña, como el carbón al diamante, el germen radiante de lo imperecedero?

Tres siglos trotados después de Roncesvalles, en la batahola matinal de la batalla de Hastings—lo cuenta Saint-Víctor—la Canción de Rolando, resucitada por un trovero y repetida estentóreamente por las huestes normandas, desentierra, entre la niebla de Súxxes, al olvidado héroe carlovingio.

¿Quién sabe cuál de las «Impresiones» de José Ignacio Rivero orientará mañana hacia el puño de un nuevo Guillermo el Conquistador el zahareño halcón de la victoria?

Son, por lo tanto y en suma, el prestigio de ahora y la posible gloria de mañana, quienes remolcaron hasta aquí la modestísima adhesión de un hombre oscuro e inactivo intoxicado por el plomo de la letra de imprenta.

Con este motivo le saluda su afectísimo s. s. q. l. e. l. m.,

Dr. Ramón Fernández Mato.

EN DEFENSA DE LA MUJER Y EL NIÑO NATIVOS

Dictaminado favorablemente el proyecto de ley que les ampara. Una carta que justifica la necesidad de su aprobación

Como no podíamos menos de esperar, ya que se trata de reparar una tremenda injusticia cuyas fatales consecuencias para la nacionalidad son obvias por muchos conceptos, el proyecto de Ley en defensa de la mujer y el niño cubanos, presentado en la Cámara por la representante señorita Isabel Garcerán, a iniciativa de la Asociación para la Defensa de los Derechos Ciudadanos, ha sido favorablemente dictaminado por la Comisión de Justicia y Códigos, de acuerdo con el informe del ponente doctor Raúl de Cárdenas.

Aunque no se pueda todavía lanzar un ¡Eureka! jubiloso, sin embargo tenemos que sentirnos optimistas y confiar en que será aprobado rápidamente por una gran mayoría, pues son muchas las adhesiones de todas las tendencias de la Cámara que tanto la doctora Garcerán como dicha Asociación han venido recibiendo.

El problema es tan hondo, entraña tantos y tan graves males para la nacionalidad y para los seres más indefensos de la familia cubana, que no puede ser indiferente para ninguna persona de bien ni para quienes, por su posición oficial, les es dable hurtarse a la responsabilidad de sus actos.

A seguida copiamos el informe del ponente doctor Raúl de Cárdenas y dictamen de la Comisión de Justicia y Códigos. Dicen así:

«El representante que suscribe, nombrado ponente para informar acerca de la Proposición de Ley de la señorita Isabel Garcerán, equiparando los extranjeros que lleven cinco años de residencia en Cuba y tengan mujer o hijos cubanos, a los cubanos, a los efectos del trabajo; tiene el honor de informar lo que sigue:

«Considero justa la iniciativa en cuestión, porque no hay motivo para dejar en el desamparo a los familiares cubanos del trabajador extranjero, haciéndolos parias en su tierra; esto aparte de que Cuba necesita aumentar su población y esto sólo se logra tomando medidas que atraigan la inmigración.

«El espectáculo de los miles de españoles cargados de hijos y mujeres cubanos que se vieron compelidos a regresar a España, es lamentable y perjudicial en todos sentidos.

«Entiendo, pues, que la Proposición de Ley de que se trata, debe ser aprobada por la Cámara de Representantes.

Dictamen

«La Comisión de Justicia y Códigos, en sesión celebrada en el día de la fecha, visto el informe del ponente doctor Raúl de Cárdenas, en relación con la Proposición de Ley de la representante señorita Isabel Garcerán y otros congresistas, equiparando a los efectos del trabajo, a los cubanos, a los extranjeros que tengan no menos de cinco años de residencia y estén casados con mujer cubana o tengan hijos cubanos, POR MAYORIA DE VOTOS, acordó hacer suyo, como dictamen, el informe referido y recomendar a la Cámara de Representantes, le imparta su aprobación, como Proyecto de Ley, con la redacción siguiente:

«ARTICULO I.—Sólo a los efectos del ejercicio del trabajo, quedan equiparados a los cubanos por nacimiento y, por tanto, en igualdad de derechos, todos los obreros y empleados que con no menos de cinco años de residencia legal en el país, estén casados con mujer cubana o tengan prole nacida en Cuba.

«Artículo II.—Quedan derogadas todas las Ordenes, Leyes, Decreto-Leyes, Decretos, Reglamentos, Resoluciones y demás disposiciones legales que se opongan al cumplimiento de la presente Ley, la que comenzará a regir desde la fecha de su publicación en la Gaceta Oficial de la República.

«Salón de Sesiones de la Comisión de Justicia y Códigos de la Cámara de Representantes, agosto ocho de mil novecientos treinta y ocho.

(f.) Dr. Fernando de la Cruz Chiner, Presidente.

(f.) Dr. Anselmo Alliegro, Secretario.

Una carta que es todo una tragedia horrible

La carta que vamos a reproducir es el más formidable anatema para los que hicieron y mantuvieron en vigor la malhadada Ley que lanzó a la miseria en tierras extrañas a un grupo de cubanos.

Se trata de la señora Julia Trejo, natural de Aguacate, que con su esposo extranjero y nueve hijos nativos fueron embarcados por el Consulado español en pleno invierno. El esposo, obrero de pico y pala y después telegrafista de los Ferrocarriles Unidos, fué desplazado por la Ley del 50 por ciento. Llevaba 27 años en Cuba y 20 en el empleo. Tenía un hermano cubano, nacido en Jaruco, donde murieron sus padres. Fué desplazado por un nativo soltero. Con el destino perdió los beneficios de la Caja de Jubilaciones a la que vino contribuyendo desde su creación en 1921.

Antes de tomar la fatal determinación de lanzarse al exilio, apeló a la Secretaría del Trabajo por medio del cónsul español y otras personas que se interesaron con el secretario y el subsecretario, gestiones en las que se invirtieron inútilmente seis mortales meses que fueron una triste odisea para la desgraciada familia. Y allá se fué a recorrer el doloroso calvario, con unos hatillos de ropa y unas cuantas pesetas reunidas entre los que presenciaban su partida, angustiados por el cuadro que representaba aquella familia cubana y por los gritos de la esposa que no cesaba de interrogar: ¿por qué me arrojan con mis hijos de mi patria?...

Y no seguimos, porque la carta es más elocuente que cuanto nosotros pudiéramos decir. He aquí la carta:

«Quiroga, Lugo, enero 30 de 1936.

«Sr. Luciano J. Peynó, presidente de la Asociación para la Defensa de los Derechos Ciudadanos, Habana.

«Nuestro querido amigo y nunca olvidado: nuestro deseo es que al recibo de estas cortas letras mal formadas se encuentre disfrutando de una completa salud. Nosotros por aquí sufriendo mucho más que ustedes ni nadie se pueden dar cuenta.

«Aquí esto aún es mucho peor que esa. Aquí el que no tiene de qué vivir se muere de hambre y de frío. Pues apreciable y nunca olvidable amigo yo le agradecería muchísimo a usted se ocupara de llevarnos para esa y le pido por Dios que nos saque de aquí que nos morimos de hambre y de frío y de hambre y de necesidad, pues aquí andamos buscando limosna y no se encuentra para vivir, ni tenemos casa ni vamos estarnos durmiendo en la cárcel y en el suelo y los niños se me han enfermado y dormimos en la cárcel con permiso del alcalde de barrio (1).

«Así que le pido encarecidamente nos saque de aquí, por Dios, que aquí nos morimos de hambre. Así que cuando yo vaya para esa con mis hijos cubanos ya sabe que para alguna cosa le servirán a usted, ya cuando nosotros lleguemos dispondrá usted de nosotros como mejor le agrade. Pues ya que tuvimos la suerte los cubanos de tener un nuevo Presidente que aquí dicen los periódicos que es tan bueno, pues pídanle que nos mande unos papeles legalizados por el Consulado cubano que nos saque de aquí. Pues Galán, mi esposo, **se ha vuelto medio loco** de vernos pasar a nosotros tanta hambre, así que le agradeceré que nos saque de aquí.

««Las señas son: Julia Trejo, Quiroga, Pacios, Lugo, España.

«Sin más de usted. Lo más antes, por Dios, sáquenos de aquí que nos morimos de hambre. Mire QUE ES MUY TRISTE MORIR AQUI FUERA DE NUESTRO PAIS, TENIENDO TANTOS HIJOS COMO TENGO Y ENFERMOS.

Adiós».

Con esta carta, una Comisión de dicha Asociación visitó al entonces Presidente de la República, señor Barnet, y a su secretario de Estado, sin lograr interesarles en la repatriación de esos desgraciados compatriotas. En mayo 8 de 1936, el subsecretario de Estado comunicó finalmente que «la repatriación de la señora Julia Trejo, ciudadana cubana y sus nueve hijos nativos, que se encuentran actualmente en Quiroga, Pacios, Lugo, no puede decretarse por haberse agotado el crédito vigente a este respecto».

¡Así se perdieron diez cubanos para la Patria!

Adhesión del Coronel Benitez al homenaje a nuestro Director

Tiene frases elocuentes en que reconoce lo justo del propósito, que honra a Cuba

El coronel Manuel Benítez González, Director General de Inmigración, se ha sumado a los miles de ciudadanos que el 30 de abril habrán de rendirle, en acto público, un homenaje de carácter nacional al doctor José I. Rivero, Director del DIARIO DE LA MARINA.

El coronel Benítez, al adherirse al acto, nos ha enviado la siguiente carta, que con verdadero placer reproducimos:

La Habana, marzo 28 de 1939.

Sr. Dr. José I. Rivero,
Director del DIARIO DE LA MARINA.

Mi distinguido amigo:

La sociedad cubana, rindiendo culto a un sentimiento de raíz colectiva, le prepara el homenaje de su reconocimiento por su actitud constante al servicio de los intereses fundamentales del país y la civilización. Este gesto honra al pueblo cubano mucho más de lo que le enaltece a usted.

Poco ha de significar en la magnitud extraordinaria de este homenaje, mi concurso modesto. Pero deseo dejar constancia de que movido por las mismas emociones sentimentales, no puede faltar mi comparecencia a un hecho que entraña, sencillamente, un tributo de justicia.

Soy suyo, atento y cordial amigo y s. s.

Cor. Manuel Benítez González.

MARTA DE LA TORRE EMBARCO HACIA WASHINGTON

En la tarde de ayer regresó por la vía de la Florida a su residencia de Washington, la gran violinista cubana Marta de la Torre, una de nuestras más puras y legítimas glorias musicales.

Marta de la Torre pasó en la Habana una breve temporada junto a su familia, y con sus padres, los conocidos maestros Gabriel de la Torre y Lina Campuzano de la Torre, haciéndose oír en diversas ocasiones en conciertos públicos como el del Anfiteatro en el Homenaje a Martí, el 28 de enero, y en el Círculo de Amigos de la Cultura Francesa, así como en algunas audiciones de radio.

La eminente artista —cuatro veces premiada con Primeros Premios en el Conservatorio de Bruselas, y discípula de César Thomson, uno de los más famosos maestros de violín de todos los tiempos— ha vuelto a cosechar, en su corto paso por nuestra ciudad, aplausos y felicitaciones de sus fervorosos admiradores, dejando un recuerdo imborrable de su actuación artística.

Llamada desde la capital americana para atender a compromisos ineludibles, y sin tiempo para despedirse personalmente de sus amistades, Marta de la Torre nos ruega que desde estas columnas dirijamos un expresivo saludo en su nombre al público, a la prensa y a cuantos le han demostrado de algún modo afecto y simpatía, en las semanas pasadas en su tierra natal.

SE ADHIEREN AL HOMENAJE DEL DR. JOSE I. RIVERO

MORON, marzo 30.—Sr. Pepín Rivero. DIARIO DE LA MARINA. Habana.—La Falange Española Tradicionalista y J.O.N.S. de esta ciudad, unánimemente se adhieren a su merecidísimo homenaje.—Domingo Vara F., presidente.

La Delegación del Comité Nacionalista Español de Morón se adhiere al homenaje

MORON, marzo 30.— Pepín Rivero. DIARIO DE LA MARINA. Habana.—Delegación número 50, del Comité Nacionalista Español de esta ciudad, sinceramente se adhiere a su bien merecido homenaje.—Domingo Vara F., presidente.

HOMENAJE NACIONAL AL DOCTOR JOSE I. RIVERO

DE INTERES GENERAL

Los tickets para el Homenaje Nacional al doctor José I. Rivero, Director del DIARIO DE LA MARINA, se encuentran a la venta en la Administración del diario **Avance**, Prado y Zulueta (altos), por Prado, y en la Administración y en el Departamento de Anuncios Clasificados del DIARIO DE LA MARINA, Teniente Rey, entre Prado y Zulueta.

El precio de estos tickets es de **$1.00, m. n.**

Los pedidos del interior deben de venir acompañados del correspondiente cheque o giro postal.

EL COMITE GESTOR.

STUDEBAKER El automovil más económico CHAMPION VEALO VEALO STUDEBAKER

M.E.C.D. 2016

DIARIO DE LA MARINA

(S. A.)
FUNDADO EN 1832.
(Dirigido hasta 1919 por D. Nicolás Rivero y Muñiz)
DIRECTOR: Dr. JOSE I. RIVERO — ADMINISTRADOR D. CELSO GONZALEZ
Domicilio Social: PASEO DE MARTI, número 102
Joshua B. Powers, Ins. 320 East. 42nd. St. New York City

Editado por la Cía. DIARIO DE LA MARINA, (S. A.), cuyo programa consiste en la defensa de los intereses generales y permanentes de la Nación cubana, de los especiales de la Colonia Española establecida en la misma y de la unión y armonía entre los diversos elementos que conviven en el país. Art. 1o. de los Estatutos.

TELEFONOS DEL DIARIO

Dirección	M-2856
Administración	M-7911
Suscripciones	M-7911
Quejas	M-7911
Clasificados	M-7915
Jefe Redacción	M-1287
Redacción	M-7913
Sports	M-7912
Ag. Guanabacoa	XO-1584

PRECIOS DE SUSCRIPCION

	Territorio Nacional	Extranjero	Países Fuera del Convenio Postal
Año	$ 13.50	$ 17.00	$ 20.00
Semestre	7.00	9.00	11.00
Trimestre	3.75	5.00	6.00
Mes	1.30	——	——
Dominical Semestre	——	5.00	7.00

EDITORIALES

El reconocimiento del nuevo régimen español

A pesar de la reserva que se observa en la Secretaría de Estado con respecto a los importantes asuntos a que se contraen los encabezamientos de esta información, creemos que relativamente pronto deberán resolverse satisfactoriamente dichos asuntos, no existiendo ya motivo alguno para que Cuba no reconozca un hecho, una realidad, y no continúe manteniendo con España las relaciones oficiales y amistosas que siempre mantuvo desde que de ella se separó.

De existir algún motivo, secreto, que impida el reconocimiento del gobierno del Generalísimo, nada más fácil que poner manos a la obra de diplomacia, exigida, confiándosela, oficialmente u oficiosamente a alguno de nuestros representantes en Europa. Pensamos, sin embargo, que no existe impedimento alguno susceptible de retardar el reconocimiento. De querer esperarse las decisiones de naciones vecinas, de nuestra habla, o la de los Estados Unidos, aunque no sabemos a qué motivos podría obedecer tal actitud, lo cierto es que el reconocimiento, por parte de esas naciones, tampoco puede tardar. En realidad, más nos interesa quizás a nosotros, que a ellos, continuar sosteniendo lazos diplomáticos, comerciales, consulares y de amistad con Madrid, teniendo en la Península variados intereses que defender, mantener, afianzar o reconquistar, que a España, cuya vista no puede, inmediatamente, no fijarse sino en su vida interior desorganizada por larga y cruenta lucha. En asuntos de esta clase lo mejor es tomar decisiones rápidas, justas y lógicas, que decisiones lentas, arrastradas, cuyo fin, en suma no puede dejar de ser sino la justicia basada en la lógica y la necesidad.

En lo que respecta a la cuestión de la representación cubana en Madrid, escuchadas opiniones, lo mismo en centros gubernamentales que industriales, comerciales y privados, hemos llegado a la conclusión de que el asunto, si fácil de resolver, requiere, sobre todo, tacto.

Claro está que no está o no podría estar en la mente gubernamental el envío a la nueva España de un representante no grato a ella, sobrando en todo tiempo y en todas partes elementos capaces de servir al interés nacional y a un tiempo de gozar de simpatía en aquella capital a la que quisiere destinárselo.

El próximo embajador entiéndese, pues, que debe ser o una personalidad destacada de nuestra vida nacional, conocida y apreciada en España, (y de ahí que continuamente se citen por doquier los nombres del General Montalvo y de Elicio Argüelles), o uno de nuestros más distinguidos y experimentados diplomáticos, de los diplomáticos que mejores servicios han rendido a la República después de sus mayores (tres de ellos desaparecidos, García Kohly, Márquez Sterling y Arístides de Agüero, y uno vivo, Cosme de la Torriente) funcionarios, —sugiérese— como Miguel Angel Campa, actual Subsecretario de Estado, que ya ha sido embajador, y Willy de Blanck, ministro en Inglaterra.

A tiempos o situaciones nuevos, hombres nuevos u hombres gratos a esas situaciones. Mario García Kohly, de vivir, hubiera sido acogido con sincero reconocimiento por el nuevo régimen español que en cierto modo empata con el de su primera época. No muy feliz para Cuba fué quizás mantenerlo en Madrid cuando cayó la monarquía. Cosme de la Torriente, representante igualmente ante la monarquía, también nos atrevemos a pensar que sería bien recibido en Madrid. En momentos como los actuales no sólo conviene a las naciones enviar nuevos jefes de misión a Madrid sino renovar casi totalmente el personal de relieve de sus misiones y hacerse representar por nuevos cónsules como hemos dicho ayer que hará el gobierno.

Y como la República no puede sino conformarse a reglas inmutables, de ahí que pensemos que no nos hallamos sino muy cerca de la realidad al hacer resaltar lo que acabamos de decir después, como hemos dicho, de tomarse el pulso de la opinión pública en este asunto de la España nueva, de su reconocimiento y de nuestra representación ante ella, sin que nos anime simpatía o interés personal alguno ni en lo que a la cuestión de las personas concierne.

El tiempo muerto

Siempre fué una grave preocupación la del «tiempo muerto», como se le llama en Cuba a la época que comprende la cesación de las labores de la zafra. Durante esos meses el campesinado sufre una honda crisis. La falta de trabajo le fuerza a trasladarse a los centros urbanos en busca de los recursos que el campo le niega. Por acción refleja la ciudad siente entonces, también, los efectos de este período de inercia y desasosiego colectivos. Hasta que de nuevo empieza la molienda, el país confronta una situación de estrechez y angustia. Se presiente que este año será muy amargo el lapso que se avecina. Comienzan a escucharse voces autorizadas en solicitud de medidas precautorias. Por ejemplo, la de la «Asociación Nacional de Industriales de Cuba». Reclama ésta, adelantándose a los acontecimientos sensibles que se barruntan, una coordinación de esfuerzos hábiles entre las clases económicas y el Gobierno, para aliviar a la República de los males que se le acercan. Sería muy juicioso, sin duda alguna, tomar acuerdos conducentes a la disminución del desempleo. Siempre es inquietante la perspectiva de los brazos caídos, de los hombres sin pan que llevar a los hogares. Lo es más todavía en estos momentos en que se prevén muchas sombras en el horizonte. Desde luego que no es cosa fácil aportarle solución inmediata a los problemas de la índole del que nos ocupa. No siempre está en nuestras manos torcer el curso de las realidades que se imponen con fuerza abrumadora. Mas es discreto analizar los riesgos inmediatos para aligerar sus efectos, si no anularlos. Las clases industriales opinan que debe procederse así y estimulan a los poderes públicos a que se enfrenten con esta labor que es de oportunidad. Simpatizan con la idea de un acuerdo trascendente entre los dirigentes de la República y las clases productoras que haga posible el hallazgo de remedios de urgencia. No cabe duda que su llamada no puede ser desatendida. Las inspira, no su interés únicamente, sino el de la nación, que a todos nos incumbe.

Sugieren los industriales la conveniencia de diversificar los cultivos. A la tierra hay que volver siempre los ojos con la esperanza de que ella no nos abandonará en las situaciones difíciles. Las siembras de semillas oleaginosas de fácil aplicación industrial, el fomento de las cosechas de arroz, la intensificación del cultivo de los vegetales de consumo doméstico, pueden suavizar las asperezas del tiempo muerto. Semejantes actividades evitarían muchas pesadumbres en los campos, al hacer menor la penuria del guajiro. En consecuencia, los centros urbanos verán su situación más despejada. Y, como es lógico, el Gobierno se libertará de algunas de las inquietudes que se le dibujan en lontananza. Mas para arribar a todo esto, en condiciones propicias, es necesario—lo establece la Asociación Nacional de Industriales de Cuba—«una estrecha y sincera cooperación de la agricultura, la industria y el comercio a los poderes públicos». Al cabo la crisis que se desea contrarrestar a todos nos habría de alcanzar y todos sufriríamos sus efectos. Lo prudente es que se sumen a tiempo los esfuerzos y las iniciativas para evitarla, calorizando las sugestiones que apuntamos o haciendo otras tanto o más factibles. La advertencia está hecha, en voz clara y alta, y nadie podrá darse después por sorprendido con el curso de los acontecimientos. Si hay alguna alianza sagrada es la que hacen los pueblos, en sus días críticos, para defenderse del infortunio.

EPISTOLARIO DE OTEYZA

Srta. Alicia Butler.
Washington.

Saboteadora señorita:

Días pasados hube de escribir a ciertas damas londinenses, las cuales, organizando una sociedad de resistencia de esposas contra maridos, hacían temer que se introdujeran en el matrimonio los procedimientos de reclamación existentes en la pugna entre el capital y el trabajo. Y hoy veo que lo que en Inglaterra supuse posible que llegara a ocurrir está ocurriendo en los Estados Unidos, agravado con la circunstancia de que se realiza no ya dentro del matrimonio, sino durante ese aprendizaje conyugal que el noviazgo constituye.

Como usted, señorita Butler, es la novia que se ha lanzado a semejante sistema para que su novio, el señor Elvin Hanbach, atienda las reclamaciones que se cree con derecho a hacerle, la escribo ahora esta carta, más alarmado todavía que cuando la aludida carta anterior escribí. Aun cuando conste que mi alarma es puramente altruista, pues no se refiere a mí de ningún modo. Echo por delante esto, debido a que tenía en la punta de la pluma la frase «¡dónde vamos a parar!», y casi se me escapó al papel, sin considerar que yo no iré a parar a ninguna parte.

Me quedaré en el lugar que estoy ¡y tan tranquilo! Casado hace muchos años con una mujer, claro está, de las de entonces—esas abnegadas mujeres que consideraban todos sus deberes suyos y ninguno de sus maridos—, no hay cuidado de que mi esposa me venga con reivindicaciones de ese género actual. Así que lo que me alarma es aquello que podrá ocurrir al resto de los humanos empezando por eso que podrá ocurrirle a usted, la precursora del **picketed** a los futuros esposos.

¡Porque nada menos que el **picketed** se puso usted a hacer frente la casa de su novio! Esa terrible forma de sabotaje que no tiene nombre... en castellano. Ni a España ni a ninguno de los países herederos de su idioma ha llegado tal manera de combatir los obreros a los patronos. Y de combatir las novias a los novios, según la innovación de usted.

Pero, en fin, el nombre no hace la cosa. Y la cosa consiste en que los dependientes de un establecimiento que con la empresa del establecimiento descontentos están, la sabotean poniéndose a pasear por delante del local con sendos cartelones colgados de los hombros, que revelan al público los supuestos agravios recibidos. El público se entera así de asuntos que no le importan, ésta es la verdad. Con todo, es verdad también que hay desprestigio evidente.

Y ese desprestigio quiso usted que cayese sobre su novio, hombre en estado de merecer. Para lograrlo se puso a pasear delante de la casa que él habita, con un cartelón colgado que decía a la letra: «Elvin is unfair to Alicia». Tachado así públicamente de ingratitud para una mujer, ese pobre señor Hauback va a ser muy desgraciado.

Va a serlo ¡porque las mujeres querrán enamorarle todas! Son las mujeres tan propicias a pretender trocar los ingratos en agradecidos... La prueba está en que usted eso se propone al hacerle el **picketed** usted misma. Con lo que el señor Hauback tendrá novias de sobra y usted se quedará sin la esperanza de ese marido. Porque de fijo que él no se casa con una mujer que ya antes del matrimonio le empezó a sabotear.

Malos procedimientos son los de las reivindicaciones sociales para llevarlos a las relaciones entre hombres y mujeres. Ya se lo dije a aquellas damas de referencia hace días y se lo repito a usted hoy. A usted, que va a quedarse en huelga forzosa ¡antes de haber firmado el contrato de trabajo!

Lamentándolo mucho, me ofrezco suyo atento s. s. q. s. p. b.

Luis DE OTEYZA

La Habana 31 de marzo de 1939.

Al Margen de la Historia

LA MUERTE PASA

X

El príncipe Leopoldo Jorge Federico, duque de Saxe y príncipe de Coburgo, amaba tiernamente a su esposa, la princesa Carlota Augusta de Inglaterra. La amaba a pesar de que, físicamente, la hija del Regente «parecía un muchachote con faldas», dotada de un carácter intolerable. Era rebelde, altanera, irreflexiva, voluntariosa y mal educada. Durante los primeros meses de su matrimonio, aunque amaba a Leopoldo Jorge, lo hizo sufrir horriblemente con sus extravagancias.

Pero el duque de Saxe y príncipe de Coburgo conocía a fondo a Carlota Augusta, y, para apoderarse de su voluntad, utilizó un sistema admirable: cuando ella gritaba con cualquier pretexto, él la dejaba hacer y decir; luego, se le plantaba delante y exclamaba:

—Sepa usted, señora, que si cedo es porque la amo, no porque me atemoricen sus gritos. Y sepa, también, que en mi casa mando yo.

Y, poco a poco, se fué operando un cambio radical en el carácter de la princesa. Se volvió dulce, apacible, mansa, comprensiva y equilibrada, y fué creciendo su amor por Leopoldo Jorge.

Un día, hablando con su padre, le dijo:

—Sepa Vuestra Alteza Real que si algún día he de reinar sobre Inglaterra, mi marido tiene que reinar sobre las dos, porque su inteligencia y su bondad son inmensas y haría la felicidad de los ingleses.

El pueblo, por su parte, simpatizaba con el de Saxe-Coburgo, porque era un príncipe amable y de costumbres ejemplares. Cuando los príncipes salían de paseo, los niños les ofrecían flores y todo el mundo los saludaba con cariñoso respeto.

Hasta el exilio de Carolina de Brunswick llegaban noticias constantes de tanta felicidad, y la princesa de Gales, suspirando, exclamaba:

—Ya que yo no pude serlo, que mi hija sea muy feliz.

Carlota Augusta y Leopoldo Jorge no vivían en Londres. Vivían en una pequeña residencia de Claremont, amoblada con extraordinaria sencillez. Allí no había muebles lujosos, ni cuadros, ni tapices de precio. Todo era simple y modesto. Pero, en cambio, reinaban la armonía y el amor.

La princesa, habituada ya a las costumbres de su marido, solía caer de rodillas diciendo: «¡Dios mío, cómo os agradezco el haberme hecho tan feliz!»

A Claremont-House llegaban contadas visitas. Los príncipes pasaban el tiempo visitando a los enfermos y socorriendo a los pobres. Por las tardes, Carlota Augusta enseñaba el inglés a su marido, y cuando Leopoldo Jorge dominó el idioma de su país de adopción, se entregó por entero al estudio de su literatura y de su historia.

Pero tanta dicha no podía durar. Se hallaba Carlota Augusta en estado de buena esperanza y los médicos, después de reconocerla repetidas veces, aseguraron al príncipe que el alumbramiento sería completamente feliz. Pero se equivocaron. Y después de una operación que duró treinta horas, nació una niña muerta.

El estado general de la princesa era satisfactorio, pero pocas horas después los médicos, después de una larga consulta, anunciaron que se habían presentado graves complicaciones. El doctor Baille, para animarla, le hacía beber cucharadas de champán. Al filo de la media noche, al serle ofrecida una nueva dosis del caldo espirituoso, Carlota Augusta exclamó:

—No sé lo que tengo. Creo que me han embriagado...

Y no habló más. Sus ojos se cerraron para siempre, mientras sus manos oprimían fuertemente las manos de su muy amado Leopoldo Jorge.

La muerte de la princesa causó profunda consternación en todo el reino. El pueblo se vistió de luto y corrió a Claremont House a unirse al dolor sincerísimo del príncipe de Coburgo.

El entierro de Carlota Augusta constituyó una verdadera manifestación de duelo. Ante la fosa abierta en el parque del palacio de Windsor, el Rey de Armas proclamó a los cuatro vientos que «Dios Todopoderoso había querido sacar de esta vida pasajera a la princesa Carlota Augusta, hija de Su Alteza Real Jorge, príncipe de Gales, Regente de este reino y esposa de Su Alteza Real Leopoldo Jorge Federico, duque de Saxe, Margrave de Meissen, Landgrave de Turingia, príncipe de Coburgo y de Saalfeld».

El Rey de Armas ¡olvidó el nombre de la madre, Carolina de Brunswick! El Regente así lo había exigido, llevando su odio y su desprecio hacia su esposa hasta la tumba de su hija...

José Sánchez-Arcilla

Mañana: Jorge IV.

Correspondencia.—G. del Monte. El pequeño William Austin era hijo de un carpintero. Por lo menos, así afirmaban los íntimos de la princesa. Los detractores de Carolina aseguraban que era su hijo adulterino; pero nunca se llegó a probar. William Austin fué llevado a Blackhead en el mes de mayo de 1800, cuando contaba cinco meses de nacido. En realidad, la verdad sobre el nacimiento de este niño nunca se llegó a saber.—J. S. A.

COSAS DE SANIDAD

Por Roseñada

EL PETROLIZADOR:—¡Qué barbaridad, las doce del día y todavía el Secretario no me ha traído el cheque...!

HITLER, ESCRITOR

(Especial para DIARIO DE LA MARINA)

Desde hace varios meses, en su soledad de Obersalzberg, el Führer trabaja en un nuevo libro.

Esta obra no es la continuación de «Mein Kampf», sino un ensayo metafísico y filosófico preconizando la redención del hombre por la voluntad y la obediencia.

(De nuestros Servicios Especiales en Europa)

En la semana de Navidad, un diplomático de un país danubiano que mantiene excelentes relaciones con el Reich, vino a pasar una breve temporada invernal en el Tirol, y aprovechó la ocasión (algunos pretenden que efectuó el viaje expresamente) para hacerle una visita a Hitler, en Berchtasgaden, y solicitarle una audiencia, que le fué concedida de buen talante.

Contaba llegar a Obersalzberg poco después del almuerzo, y preguntó si la entrevista pudiera tener lugar antes de las cinco de la tarde, a fin de que pudiese regresar a Munich antes del anochecer.

—Será difícil, le respondió confidencialmente un alto funcionario de la cancillería, con quien el diplomático extranjero estaba unido por viejos vínculos de amistad... Acaso sepa usted que cuando está aquí, el Führer consagra generalmente su tiempo, entre 3 y 5 de la tarde, a sus asuntos privados.

—¿...

—No crea usted nada sensacional, sobre todo a algún «amor secreto» o a algún «enredo clandestino», idea fija de los periodistas ingleses y norteamericanos, desprovista en lo absoluto de fundamento! Entre 3 y 5 de la tarde trabaja sencillamente en su nuevo libro.

Hitler no preveía la guerra para septiembre de 1938

El mismo diplomático, que le fué presentado al Führer, le agradeció ante todo por su «acción general» y por su «gran moderación» de septiembre del año pasado, «que permitieron al mundo evitar una terrible catástrofe». Luego, en breves palabras, hizo alusión al libro en preparación...

—Soy el primero en alegrarme sinceramente del feliz desenlace del grave conflicto de septiembre, le respondió Hitler.

Luego agregó sonriendo:

—Tanto más que en caso contrario, yo hubiera debido rehacer varios capítulos de mi nuevo libro, donde, en efecto, yo no había previsto la guerra para 1938.

Aquí, la conversación histórico-literaria toma otro sesgo y pasó a las cuestiones que interesan las relaciones políticas y económicas de los dos países respectivos del diplomático y del Führer.

«El Führer tiene necesidad de una actividad variada»

Otra «curiosa coincidencia»: el **Hamburger Fremdenblatt**, el gran diario de la Alemania del Norte, muy bien informado generalmente, escribió hace algunas semanas, trazando el elogio de Hitler, que «el Führer, el más gran trabajador de todos los ciudadanos alemanes, tiene nécesidad de una actividad tan constante como variada. Fuera de sus ocupaciones políticas, económicas o sociales, se interesa pues con pasión por todas las cuestiones artísticas, sin hablar de sus trabajos literarios que no cesan de costarle mucho tiempo».

Uno de los miembros de la delegación británica que acompañó a Chamberlain a Godesberg refiere igualmente esta observación de uno de los colaboradores más íntimos de Hitler:

—El Führer está muy nervioso en este momento. No sólo por que las negociaciones con Praga no progresan, sino también porque desde hace quince días está obligado a descuidar sus trabajos históricos y literarios que le son sin embargo tan predilectos.

Su obra actual no es una continuación del «Mein Kampf»

¿Cuáles son esos misteriosos trabajos literarios e históricos, y cuál será ese nuevo libro, cuya aparición suscitará indudablemente en el mundo entero, del Polo Norte a la Tierra de Fuego, y de Konigsberg a Buenos Aires y México, una curiosidad sensacional y unánime que ningún libro en época alguna provocó todavía?

Dado que una «Vida de Hitler» debe publicarse en junio-julio de 1939 en Norteamérica, en las prensas de un editor simpatizante (por razones que no son tal vez completamente desinteresadas) con las ideas nacionales-socialistas, éste último preguntó a los servicios competentes de la propaganda de Berlín, lo que debía hacer figurar en el libro como «proyectos literarios» de Hitler...

Se le respondió que el Führer pensaba efectivamente en una continuación de «Mein Kampf», que llevaría probablemente el título de «Deutschlands Kampf» (Combate de Alemania), lo que formaría entonces la trilogía de la lucha del individuo (Hitler), del Estado (Alemania) y del Contienente (Europa) contra el «peligro comunista». Pero se añadió que todo esto eran proyectos lejanos: el Führer no había comenzado aún la primera página.

«Redención por la voluntad y la obediencia»

En cambio, se ha afirmado de fuente no oficial, pero absolutamente digna de todo crédito, que Hitler trabaja desde algún tiempo atrás, en un libro que él considera como la futura obra maestra de su vida. Se llamará probablemente «Erlosung durch Willen und Gehorchsammkeit» (Redención por la voluntad y la obediencia) y será una obra más filosófica que política y más teológica que social.

Tratará de establecer las bases de una nueva religión, o más exactamente, de esa cosa que, en el porvenir estará llamada a remplazar las religiones. Ante todo será pues la crítica «severa aunque imparcial» de todas las religiones existentes ya o que hayan existido. Las examinará desde el punto de vista humano y puramente germánico, para sacar una «solución» que será al mismo tiempo una «redención» (en alemán: Losung et Erlosung) por esos dos polos eternos de la actividad y de la colectividad humana: la voluntad y la obediencia.

Cómo trabaja Hitler

¿Cómo Hitler, el escritor «más leído» del siglo veinte, trabaja en ese libro, que entusiasmará o desilusionará a sus lectores, pero al cual éstos el día de la aparición de su obra, no dejarán de reservarle por lo menos una acogida «kolosal»?

Contrariamente a **Mein Kampf**, algunos de cuyos capítulos fueron escritos en colaboración con el profesor Karl Hanshofer, Rodolfo Hess y Alfredo Rosenberg, o al menos, después de largas «discusiones preparatorias» con ellos, esta vez, Hitler trabaja absolutamente solo. Al principio no habló a nadie, salvo a los mismos Hess y Rosenberg, así como a Goering y a su esposa, cuya perspicacia intuitiva apreció singularmente cuando les mostró los primeros extractos. Dicta los diversos capítulos del libro a máquina, no habiéndole dado satisfacción los ensayos con un dictáfono construido especialmente para él. Trabaja siempre a las mismas horas, es decir, que, si un día está importunado, comprometido o indispuesto, deja su trabajo para el día siguiente, no sólo por que sus innumerables ocupaciones no le permiten distraer otro momento, sino también porque le agrada observar un ritmo cotidiano preciso en toda su actividad intelectual.

¿Cuándo las librerías y los periódicos alemanes tendrán derecho a anunciar la próxima aparición del nuevo «Hitler»? ¿Será el acontecimiento literario de tal o de cual estación del año?

Hace quince años, el joven Hitler no teniendo casi ninguna otra preocupación, ni en la cárcel de Landsberg, ni en la soledad de su chalet de Berchtesbaden, empleó dos años para terminar los dos volúmenes (reunidos más tarde en uno solo) de **Mein Kampf**. Hay que prever pues que hoy, con los agobios y las preocupaciones del poder, y también con el handicap de la edad, el Führer tenga necesidad de varios años para realizar esa «obra maestra literaria y filosófica» de su vida, la cual, naturalmente, sufrirá numerosas modificaciones antes de que vea la luz del día. Por cuanto, para justificar el «leitmotiv» del libro, a saber, que la nueva religión creará en efecto una nueva humanidad del «superhombre nietscheano», capaz de resolver todos sus problemas, interiores y exteriores, por medios pacíficos, precisará que ninguna guerra o catástrofe mundial sobrevenga, infligiendo un desmentido categórico a tan hermosa teoría...

El mes de septiembre de 1938 estuvo a punto de obligar al Führer a hacer «importantes cambios» a su libro... ¿Cuántos «septiembres 1938» nos aportarán todavía los años que van a venir?

Verdad es que Hitler puede saberlo mejor que nadie...

Luis Elpe (Corosi)

París, marzo 1939.

FECHAS Y ANIVERSARIOS

MARZO 31

En 1917 murió en Marburgo Emilio Adolfo Behring, médico y bacteriólogo alemán, descubridor del suero contra la difteria. Había nacido en Hansdorf en 1854. La gloria científica de Behring se inició en 1882 cuando sus estudios revelaron al mundo la eficacia del yodoformo como antiséptico que había de ser la base de la sueroterapia. Ocho años después, en 1890 hace público su descubrimiento de la vacuna antidiftérica en la clínica berlinesa de Bergmann, donde numerosos niños son salvados con el suero de Behring. En colaboración con el sabio japonés Kitasato descubre también el suero contra el tétano bacilar, y además por su parte aborda tenazmente el estudio de la tuberculosis. La base de los descubrimientos de Behring fué el demostrar que el suero de la sangre de los animales que se hallaban inmunizados contra una infección ya clasificada como el tétano, difteria, etc., era capaz de neutralizar en el organismo viviente las toxinas del microbio que producía dicha infección. Este descubrimiento sirvió de base para el perfeccionamiento del suero, que por su eficacia vino a reemplazar inmediatamente los demás sistemas ensayados para combatir la difteria, entre los que era el más usual la traqueotomía, que a pesar de ser una operación peligrosa y difícil no era eficaz, puesto que no siempre se llegaba a tiempo al efectuar la abertura de la traquearteria. En 1902 Behring obtuvo el Premio Nobel de Medicina.

A TRAVES DE LA VIDA

ESTUDIOS RELIGIOSOS Y MUNDANOS

(PASATIEMPOS INTELECTUALES)

La Semana Mayor, que se inicia con el Viernes de Dolores, que es una fecha triste, no sólo por lo que representa en el Cristianismo, sino porque la piedad española ha prodigado ese nombre de tal modo que rara es la familia que no tenga la triste memoria de un ser amado que ha desaparecido de este mundo.

Desde hoy, con toda la próxima semana en que se venera la Pasión y Muerte de Nuestro Señor Jesucristo, Tina se entregará ciegamente a sus sentimientos más puros y sagrados, porque la educación actual que se da a la generación contemporánea, si bien la ha maleado un poco en sus costumbres, no ha logrado, sin embargo, borrar los principios morales que le inculcaron sus padres, y menos las creencias religiosas en que se desenvolvió toda su familia y la gente de su época.

Así es que no hay que contar con ella, porque la Semana Santa la pasará entre las oraciones del retiro y el fervor de su conciencia, un tanto indiferente, pero en el fondo honrada y sincera.

Claro está que estos días pasados han sido para ella de gran aburrimiento, y que han pagado infelices personas que ninguna culpa tenían. Tina ha visitado las casas más conocidas en el ramo de objetos de lujo para adornos y decorados. Los dependientes que han presumido la posibilidad de vender algo en esta época de «calma chicha» en el comercio, se han multiplicado afanándose por complacerla, pero la señora paseaba su disgusto sin que nada le interesara. Tina ha revuelto las cajas de cubiertos, los cristales maravillosamente tallados, las lámparas, los jarrones de todos tamaños y se ha hecho desenrollar un centenar de alfombras. No ha dicho aún lo que determinadamente desea; y como se fija en los objetos más diversos, en las tiendas han llegado a figurarse que se trata de la instalación de un gran Hotel que acaparará toda la colonia millonaria de turistas americanos.

Con paciencia de benedictinos y con el alma entregada a la inocencia y la confianza, los comerciantes con la más amable sonrisa, han oído a Tina decir al marcharse:

—Después de todo, no me urge. Esperaré, para elegir los nuevos artículos, que traigan ustedes para el próximo invierno.

Héctor DE SAAVEDRA

DESDE PARIS

TRINCHERAS Y MASCARAS CONTRA EL GAS

Tengo que daros tres noticias.

La primera es que ayer, al entrar a París de regreso de la Bretaña, pude ver cómo en los bulevares exteriores se están abriendo, con palas urgidas, con piquetas nerviosas, con carretillas infatigables, unas trincheras-abrigos capaces de contener, en un tiempo mínimo, una suma máxima de parisienses que fueran sorprendidos por una avalancha guerrera. Bajé del auto y me acerqué a examinar las trincheras. Son anchas, tienen forma irregular—como la de los rayos que brillan un momento en el cielo: rayos acostados en la tierra—y se extienden indefinidamente alrededor de toda la periferia de París.

Llego a casa, dejo el auto en el garage, tomo un baño, salgo a la calle y compro el primer periódico: ¡Sensación! Lo primero que leo es lo siguiente:

«El secretario del Ministerio de la Guerra inglés, Mr. Hore Belisha, acaba de declarar en la Cámara de los Comunes que los estados mayores inglés y francés se encontrarán inmediatamente para consultarse y fijar los efectivos y la composición de los cuerpos expedicionarios británicos que serán enviados a Francia, inmediatamente después de una declaración de guerra. En caso de guerra—está ya decidido—el ejército territorial será incorporado al ejército regular».

Sigo caminando, con el periódico en la mano, y en la rue de Rennes me doy de narices—es el caso de decirlo con todas sus letras—con una venta pública de máscaras contra el gas. Fiebre de muchedumbre. Millares de personas forman una inquietante marea en las puertas del establecimiento. Me abro paso haciendo funcionar mis codos y mi coupe-fils. Logro llegar hasta el inmenso mostrador. Examino la escena. Los bomberos y los guardias-ligeros proceden a la distribución, con diligencia y paciencia que les envidio. Lo primero que noto es que son las mujeres las que con más ardor quieren entrar en posesión de sus máscaras. Sin quitarse el sombrerín pintoresco que quieren hacer pasar por sombrero, se calan el aparato... y se miran al espejo. Unas preguntan si todas las máscaras son del mismo color: el alma queda en suspenso, pensando que la coquetería femenina llegará hasta exigir diferentes colores para calar sus respectivas máscaras en combinación con el color del traje que en el momento de la catástrofe lleven...!

—Durante la mañana solamente—me explica el jefe de la distribución—los parisienses han adquirido doscientas mil máscaras. Mañana y pasado la cifra va a ser triplicada...

Yo «siento» que la parisiense sonríe detrás de sus inmensos ojos de cristal, que les dan un aspecto de pajarraco fantasmagórico. Me acuerdo de lo que acabo de leer sobre la consultación de los estados mayores inglés y francés. Me acuerdo, sobre todo, de la fiebre con que picos, palas y carretillas funcionaban a la entrada de París, abriendo trincheras y abrigos subterráneos... y me asaltan locos deseos de regresar a Bretaña, de ir a enterrarme de nuevo entre los monolitos de Carnac, en las bahías dulces y soñadoras de Paimpol y Saint-Brieuc, cabe los castillos que amara Chateaubriand y los Calvarios de piedra que son como retablos ancestrales de la tierra.

Es entonces que uno se da cuenta del valor exacto de la palabra «paz»: cuando la pierde, o cuando, como en estos momentos, estamos ya en vísperas de perderla. ¡No hay derecho de romper el deliquio de las campiñas fecundas; no hay derecho de arrancar del arado al campesino para lanzarlo a la trinchera; no hay derecho de incendiar las ciudades y masacrar a los inocentes; no hay derecho de retardar las ciencias, las letras, las artes, la civilización toda; no hay derecho, no hay derecho, no hay derecho!!!

Uno siente la atmósfera de Europa preñada de rayos que están prontos a caer. Como las bestias que sienten, bajo la pezuña, por instinto, cuando un volcán va a entrar en erupción, muchos días antes. Como los camellos del desierto, que, antes que el hombre que los monta, sienten el simún que viene desbocado de lejos, cabalgando en los arenales sombríos...

EDUARDO AVILES RAMIREZ

Los arquitectos son amigos de la ciudad

Cuando hace varios años la sociedad «Amigos de la Ciudad» trataba de sembrar ideas y de propulsar iniciativas, observé que éramos muy pocos, y lamenté la ausencia de los arquitectos que debieran haber figurado entre los primeros y más numerosos amigos de la ciudad. Y una tarde, en el Salón Plata del Hotel Nacional, me tocó el turno de ofrecer una charla en la campaña de propaganda al Bosque de la Habana, máximo empeño del doctor Luis Machado, y cuya realización debemos acreditarle agradecidos no sólo todos los residentes de los términos municipales de la Habana y Marianao, sino los cubanos en general.

Algunos arquitectos que me escuchaban, mostraron su desagrado a esta aseveración mía, «Tenemos muy bellos edificios, algunos paseos y avenidas, y unos pocos parques, pero a todo ello falta cohesión, pues el individualismo que es defecto racial, también lo sufren nuestros arquitectos, y éstos, como colectividad, todavía no se han enfrentado con el magno problema de reformar el trazado de nuestras poblaciones que crecen al buen tun tun, siguiendo el capricho casi siempre avaricioso de los «repartistas» y los poco técnicos acuerdos de las cámaras municipales a cuyo cargo están los ensanches de calles, esquinas a chaflán y otros temas de gran importancia vial y estética en que son tan pocas las personas a mostrarse interesadas.

Después, a lo largo de muchos artículos, hemos aludido a esta indiferencia de los arquitectos. La generalización estaba injustificada, porque desde hacía tiempo un grupo de los más avisados preparaba leyes, proyectaba planes... Sólo que mientras unos lo esperaban todo de nuevas legislaciones a promulgar, y otros piensan que se debe sacar el mejor partido a lo poco estatuído, los menos opinan que con una acción cívica tenaz de los profesionales se pueden lograr mejoras dentro del marco actual e impedir casi todo lo malo que sigue perpetrándose por inobservancia de las regulaciones presentes, y que esta inobservancia y la ausencia de protestas y denuncias de los arquitectos individual o colectivamente, por ser los llamados a velar por las mejoras citadinas, se confrontarían lo mismo con leyes nuevas.

Sin embargo, como ya repetidamente se han citado «la misión social del arquitecto», «la responsabilidad moral del arquitecto en el desarrollo de las poblaciones», ect. íbamos resultando un tanto intrusos y en ridículo los periodistas, persistiendo en que se corten a chaflán las esquinas a cada nueva edificación o reconstrucción; que se preserven los edificios coloniales; que se conserve el ancho de ciertas avenidas en toda su extensión (Infanta desde Jovellar a Malecón, por ejemplo); que no se talen brutalmente los árboles (la jardinería y el arbolado forman parte del Arte de la Arquitectura), y varias etcéteras.

Cuando ya abandonábamos nuestra campaña, desanimados por la indiferencia general, surge el Colegio de Arquitectos con un hermoso movimiento que capta las buenas voluntades, las iniciativas y los entusiasmos de obreros, industriales, comerciantes y demás sectores relacionados con la fabricación, enfocando no las conveniencias económicas y morales para la colectividad al aumentarse el número de construcciones sino también la necesidad de mejorar el trazado y el urbanismo citadinos, y la urgencia de lograr leyes especiales para el mejor y más rápido desarrollo de estos planes que incluyen también la erección de casas baratas para trabajadores.

Como dijo en la asamblea del Colegio de Arquitectos el señor Céspedes, es éste uno de los movimientos más trascendentales que se ha observado en Cuba durante los últimos tiempos. Las felicitaciones que allí públicamente expresé a todos tengo singular gusto en reiterarlas desde estas columnas.

Armando Maribona.

EL CISNE

Llegó un cisne de la tarde,
y traía
tu blancura;
en mi frente amanecía.
Bebí nieve luminosa
de tu carne.
Bebí plumas
de la tarde.
El cisne me trajo un aro
de sonidos y de espumas,
en silencio
toda la tarde era tuya.
Llegó un cisne,
y traía
tu blancura,
un milagro florecía.
Llegó el cisne,
nieve, rosa y luz traía,
toda la tarde era tuya
y en mi frente amanecía.

Margot Alvarez Soler.

M.E.C.D. 2016

ARTICULOS DE PLATA FINA REPUJADA
De 925 milesimas

OBISPO Y COMPOSTELA

CHAMPION QUE LLEGARA A CUBA EL DIA 3 DE ABRIL

Se trata justamente del CHAMPION de economía en automóviles. nuevo CHAMPION STUDEBAKER.

La suspensión plana en la parte antera con que viene equipado el evo modelo STUDEBAKER CHAMPION, es una fabricación clusiva de la STUDEBAKER. Con e equipo se obtiene no sólo un imiento agradable en el camino, sino que también la dirección es más sólida, más suave y sin vibración; produciendo al que lo guía principalmente una sensación de seguridad y bienestar.

Su chassis construído del tipo X es de gran solidez y la suspensión que es otra de las características que con esmero estudia la STUDEBAKER está perfectamente acondicionada, pues con el equipo de amortiguadores de doble acción y la eclástica apropiada de los muelles, no se sienten las sinuosidades del camino.

No es posible reunir mejores características en un automóvil de 110 pulgadas inglesas entre ejes, con una economía mayor, un funcionamiento perfecto, una comodidad inigualable y un precio tan bajo, como el de los STUDEBAKER CHAMPION.

CRONICA HABANERA

EN SUS DIAS

Nuestro primer saludo en la fecha del día sea para una venerable dama, para la que hay grandes respetos y consideraciones en el gran mundo habanero: Lolita Bonet, la viuda del inolvidable caballero Don Laureano Falla Gutiérrez.

La señora viuda de Falla Gutiérrez está de días junto con una de sus nietas, la linda y encantadora señorita Lolita Gutiérrez Falla, hija del doctor Viriato Gutiérrez, y de su esposa, Lala Falla.

Ambas recibirán por la tarde, después de las seis, en la residencia de B y 13, en el Vedado.

Felicidades.

NUESTRA SEÑORA DE LOS DOLORES.—Celebran su santo en esta fecha del Viernes de Dolores las Dolores, Lolas y Lolitas a las que nos complacemos en felicitar

En primer término una dama muy gentil y distinguida: Lolita Morales de del Vale, Marquesa de la Real Campiña, a cuyas amistades hacemos saber que no recibe.

Otra dama de alta distinción: María Ojea viuda de Guzmán, para la que hay grandes afectos y consideraciones en nuestra sociedad.

La señora viuda de Guzmán pasará su día en completo retraimiento por el luto que guarda de su hijo, el inolvidable Paquito Guzmán.

Lolita Colmenares, gentilísima esposa del conocido caballero Segundo Casteleiro, miembro del Comité Ejecutivo del DIARIO DE LA MARINA, que se halla alejada de sociedad desde la muerte de su infortunada hija Loló.

Una dama del gran mundo, muy bella, airosa y elegante, Loló Larrea de Sarrá, con la que está de días su madre amantísima, la respetable señora Lola Pina viuda de Larrea.

Ambas recibirán a sus amistades de cuatro a siete de la tarde en la residencia de la primera en el Vedado.

María Dolores Machín viuda de Upmann, tan gentil y tan distinguida.

Loló Valdés Fauli, la amable señora de Paco Ruz, de quien tenemos encargo de participar que no podrá recibir.

Lily Morales, distinguida esposa del ingeniero Manuel A. Coroalles, y su hija tan encantadora, Lolita Coroalles, que acaba de formalizar su compromiso amoroso con el doctor Ernesto Marty.

Madre e hija recibirán en su residencia de la calle 17 de seis de la tarde en adelante.

Lola Soto Navarro de Lasa, Loló Góbel de Sena y Dolores Domínguez de Alcahud viuda de Armenteros.

Lolita Recio, la bella y gentilísima esposa del conocido caballero Agustín Goytizolo, tan estimado en nuestra mejor sociedad.

Lolita Morales, esposa del doctor Ambrosio González del Valle y su hija Lolita González del Valle de García Cañizares, la joven y bella dama

Seguimos la relación con la bellísima Lola Montalvo y Lasa que se verá muy halagada por sus amistades del gran mundo habanero donde tantas simpatías disfruta.

Lolita Hechavarría de Fernández Casas, Lolita Maciá de Pagliery, Lolita Barraqué de del Monte, Lolita de la Torre de Kohly y completando grupo tan distinguido la gentil Loló Solís viuda de Steinhart, a cuyas amigas diremos que no recibe.

Lolita Ajuria, la joven y bella dama, que por el rguroso luto que guarda de su padre pasar; el día en completo retraimiento.

Loló Poey, encantadora esposa de nuestro estimado amigo Aufredo Hernández Lovio.

Lolita Mendizábal de Argüelles.

Lolita Ramos, la viuda del inolvidable Ernest Gaye, tan gentil y tan interesante.

La señora viuda de Gaye, para la que tenemos una felicitación afectuosa, no recibe.

Lolita Abreu.

Lolita Cossío viuda de Angulo, y su hija Loló, tan bonita.

Lolita Fernández de Velasco, gentilísima esposa del señor Ramón Montalvo y su hija Beba, la joven señora del doctor Emilio Angel Velo.

Lolita de la Vega, la gentil señora madre amantísima de nuestro querido amigo Armando Acosta y de la Vega.

Aunque no recibe, muy congratulada se ha de ver en su día.

María Morales viuda de Carrillo, Lola María del Junco Vda. de Prieto, Lola María Roca de Crabb, Lolita Vilaverde de Rayneri; Lolita Granados de Leal; Lolita de la Vega de Maruri; Lolita Cervantes de Trujillo; Lolita Avellanal de Ayala; Lolita Rivero de Figueroa y Lolita Quintana de Angones que se halla ausente.

Dolores Escalera, distinguido esposa del señor José E. Smith, y su encantadora hija Lola, que no reciben.

Lolita Figueroa gentil esposa del señor Manuel Alonso.

Lolita de la Concepción, joven y bella esposa del querido amigo Luis Trías, condueño de la «Casa Trías», el moderno y bien acreditado jardín del Vedado, y su monísima hija Lolitica.

La señora de Trías, para quien tenemos un saludo especial, no recibirá.

Dolores Lage viuda de Vidal, la distinguida dama, y su hija tan bonita y tan airosa Lolita Vidal Lage, para la que siempre hay muchos elogios en la sociedad habanera.

Lolita Boullón, bella y elegante esposa de nuestro amigo Manolo Pérez Benitoa.

Una respetable dama: Dolores Macías viuda de Cabrera, madre amantísima del estimado amigo doctor Augusto Cabrera Macías.

Loló Pell viuda de Trémols.

Lolita Rabel de Mañas.

Lolita Fernández Boada de Bernal, Lolita Menéndez de Suárez Solar; Dolores Pujol de Porto; Lolita Peláez de Fernández Criado; Lolita Da Costa de Betancourt y Lolita González, bella esposa del doctor Ramón García Rodríguez.

María Dolores Cubas de Prats, la gentil dama, a cuyas amigas diremos que no recibe.

Lolita Ortega de Rabel, Lolita B. Pons de Bernardino y Lola del Peso, muy jóvenes las tres.

María Lola Centurión de Fernández, Lolita Amable de Valdés, Lolita de Villiers de Alvarez Rosell, Lolita Peña de Hendel, Lola Rodríguez de Cabarrocas.

Lolita de la Torre, interesante esposa del doctor Vito M. Candía y su hija Lolina Candía de Alonso Echevarría.

Lolita González, la distinguida señora de nuestro estimado amigo José María Alvarez.

Dolores García de Forés, activa e incansable Administradora de la Clínica Varela Zequeira de la Asociación «El Sagrado Corazón».

Dolores Pérez Capote, viuda de Granel, Presidente de la Comisión de Propaganda de las Católicas Cubanas.

Dolores Masdeu de Ramos.

Lolina Febles de Sánchez Escoto.

Dolores Farnés, gentilísima esposa del conocido ginecólogo doctor José Ramírez Olivella, y su hija, tan graciosa, Nena Ramírez Olivella.

Dolores Puig de Figueras.

Lolita Fernández Dominicis viuda de Sangróniz, Lolita Arroyo de Roura, Lolita Villamil de Pino, Lolita Soldevilla de Valdés Pagés, Lolita Mecalling de Castroverde.

Lolita Baxter, la pobre viuda de nuestro compañero Carlos Martí, cuyo sepelio se efectuó ayer.

Dolores García viuda de González, madre amantísima de nuestro querido compañero Pepito Sánchez Arcilla.

Lily Ramos de Mahoney, y su lindísima hija Lily, que no podrán recibir.

Dolores Betancourt, la interesante señora de Erro, a cuyas amistades comunicamos que no recibirá.

Dolores Barberá, esposa del señor Antonio Peña, comerciante de esta Capital.

Lolita Barrera viuda de Valdés y su hija Lolita, la gentil señora de nuestro compañero Julio César Llópiz.

Lolita García Alvarado de Palacios, Dolores Fernández de García y su hija Dolores.

La doctora Loló de la Torriente.

María Dolores Martínez de Fresnedo, Dolores Clark de Díaz Ramos, Lolita Rivera de Fernández Boada, Lola Sánchez de Busto, Lola Eva de Fernández Gaytán, y Lolita González Arrojo, bella y joven esposa del talentoso médico doctor José Rodríguez Pérez, perteneciente al cuerpo facultativo de las Damas de la Covadonga.

Dolores Pestana de Odio de Granda.

Lolita Luis.

Lolita Busto, esposa del, conocido comerciante don Francisco Pego Pita, ex presidente del M. I. Centro Gallego de la Habana, que actualmente se encuentra en Madrid.

Lola Sánchez viuda de Abreu, Dolores Echevarría viuda de Giquel, Dolores de la Torre de Arroyo.

Lolita Batet, distinguida esposa del ex Coronel Alberto de Carricarte y su linda hija Loló Carricarte.

Lolita Gómez de Moncada.

Dolores Pérez Guerrero de Oca y su hija Dolores.

Dolores Rivero viuda de Santana, Dolores Urrutia viuda de Ruiz.

Lolita de la Cerra de Jorge, Lola Rodríguez de Vizoso, Dolores Ampudia de Yánez, Lola Sangermán de Castro, Lolita Hernández de Cañas, Dolores Pola de Arias.

La doctora Loly Acosta viuda de Lora.

Lola Candela, la gentil señora de Díaz y su hija Loló Díaz Candela, esposa del querido compañero Enrique Rodríguez Faura, cronista de las «Viboreñas» de «El Mundo».

(Contiúa en la pág. SIETE)

Tres Modelos exquisitos en Lencería finísima

¡Algo primoroso!

Nada más delicado y fino podría concebirse. Nada tan primoroso como esta colección de Vestiditos, en los que la Sra. Elena de Llansó ha puesto todas las exquisiteces de su arte. Todos son hechos a mano, en finísimas telas, y están adornados con una originalidad y un gusto sobresalientes. Al verlos no es posible reprimir el comentario admirativo. Son, indudablemente: PRIMORES. Pero es preciso verlos de cerca para darse cuenta de la perfección que hay en todos sus detalles... de lo meticulosos y lindos que son sus adornos de encajes y cintas, sus calados y bordados. Tienen, además, preciosos Refajitos de seda, en azul o rosa.

fin de Siglo.

san rafael y águila, teléfonos: m-5991-92-93

EL JARDIN EXQUISITO EN

MIAMI, FLORIDA

LECHIH'S, 220 N. E. First Avenue, Miami, Florida

Remita un mensaje de simpatía a sus familiares o amistades por nuestro conducto.

Cablegrafíenos «LECHIC'S Miami, Florida», e indíquenos su presupuesto, que será supervisado por dos hermanas y un hermano, propietarios de este jardín bien conocido por su solvencia económica y moral. Garantía absoluta para el valor de su orden.

Entregamos su pedido dentro de las dos horas siguientes de recibido en Miami y dentro de las 24 horas en cualquier ciudad de los Estados Unidos o Europa.

Flores y diseños para todo acto social, desde $5.00.

POR SOLO OFRECEMOS

a nuestros suscriptores el más amplio y completo servicio de información periodística en Cuba

DIARIO DE LA MARINA, entregado EN SU CASA a primera hora de la mañana con sus CUATRO PLANAS DIARIAS en ROTOGRABADO y su inmejorable y nutrida Edición Dominical conteniendo Rotograbado, Magazine Literario y Muñecos

POR LA TARDE le serviremos "AVANCE", con las ULTIMAS NOTICIAS DEL DIA, llevando el sábado cuatro planas de información gráfica en Rotograbado y su interesante Sección Cómica en Colores.

Todo esto por **solo $1.50 al mes, 5 cts. al día**

NADA MAS que llamar a los teléfonos: M-7911, M-7912, M-7913 y M-7915, y al día siguiente recibirá usted tan magnífico servicio.

DIARIO DE LA MARINA - AVANCE

Regalos para BODAS

Gran Variedad en Objetos Prácticos, Cuyo Recuerdo Perdura.

Joyería "LE TRIANON"

La Casa de los REGALOS ARTISTICOS.

SALVADOR FONDON Y CIA., LTD. GALIANO, 405.

M.E.C.D. 2016

NACIONAL HOY

3 GRANDES TEMAS: en una GRAN PRODUCCION!
LA PAZ! LA GUERRA! EL AMOR!

EL DRAMA DE SHANGHAI

con INKIJINOFF LOUIS JOUVET Y RAYMOND ROLEAU

Ademas: OTRO ESTRENO en CUBA
"LETRAS CON SANGRE ENTRA"
Producción R.K.O. RADIO!

30¢ y 40¢

CARTEL DEL DIA

POR LOS TEATROS

LA COMEDIA: A-6737. A las 9.00: «El gran son» y «Piernas, piernas, piernas». Trasmite la CMCF y COCH.

MARTI: M-2724. A las 9.00: La Cía. de revistas de Velasco.

POR LOS CINES

FAUSTO: M-7800. A todas horas: «La hora radiante» y cartón.

ENCANTO: M-6055. A todas horas: «Alas de gloria» y cartón.

NACIONAL: A-6700. A todas horas: «El drama de Shanghai» y «La letra con sangre entra».

ALKAZAR: A-6869. A todas horas: «María Antonietta» y «Amor en primavera».

CAMPOAMOR: M-7054. A todas horas: «Mi tía de América» y «El hermano del diablo».

AUDITORIUM: F-4455. «El hijo de Frankenstein» y «Alas de destrucción».

TRIANON: F-2403. «Vendiendo el porvenir» y «Noche de sorpresas».

PAYRET: A-7157. «Perjura» y «Huracán».

RIVIERA: F-2040. «Alas de gloria» y «La jugada decisiva».

RADIO-CINE: M-1407. «Mi corazón te llama» y «Oro en la calle».

NEPTUNO: M-1515. «Suez» y «Las hazañas de un beisbolero».

FLORENCIA: U-3533. «Tiempos modernos» y «Enrique VIII y sus mujeres».

OLIMPIC: F-3711. «Margarita, Armando y su padre» y «El irresistible».

INFANTA: U-3700. «Suez» y «Vivan las jiras».

MANZANARES: U-3354. «México canta» y «Condenado».

ROXY: FO-3255. «La sonata de Kreuzter» y «La reina Mora».

RIVOLI: FO-2682. «Gunga Din» y «Sombras en fuga».

REINA: M-2272. «Mi tía de América» y «13 hombres y un cañón».

RIALTO: M-1831. «Puerta cerrada» y «Vámonos con la marina».

LARA: M-2421. «Confesiones de una colegiala» y «Las cruzadas».

PRADO: M-2822. «Una sombra que pasa» y «La emperatriz escarlata».

VERDUN: A-9206. «Mi tía de América» y «La silla acusadora».

COLONIAL: A-7879. «Hombres de mar» y otra película.

ACTUALIDADES: M-5575. «Hombres de mar» y «El club de las millonarias».

CERVANTES: M-6494. «Suspiros de España» y «La fuga».

MAJESTIC: M-4477. «El crimen del micrófono» y otra film.

LIRA: M-4474. «El honor de un médico» y «Cadenas de amor».

BELASCOAIN: U-5200. «El rey» y «Noches de fuego».

CUATRO CAMINOS: M-3676. «El beso mortal» y «Amor de madre».

INGLATERRA: M-5527. «El rey soldado» y «Rivales».

GRIS: F-4292. «Argel» y «Sonata de media noche».

VIVES: F-3128. «El guapo del rancho» y «La vida de Emilio Zola».

MODERNO: X-1305. «El beso mortal» y «Linda y sabrosa».

SANTOS SUAREZ: I-4600. «Mi tía de América» y «El hombre de la sonrisa».

CUBA: M-9796. «Mala sombra» y «New York turbulento».

ROJO: M-4794. «Cuatro hijas» y «El infierno negro».

WILSON: U-5863. «Las de Caín» y «Peligrosa».

TOSCA: I-3099. «El romance del palmar» y «Escipión el africano».

BELGICA: A-9128. «María Elena, flor de fuego» y «El retrato delator».

VIOLETA: M-3238. «El pobre millonario» y «Mademoiselle Fifi Frou».

MENDOZA: I-7285. «Loca por la música» y «Parece que fué ayer».

REX-CINEMA: M-2214. «El idilio de los bosques», «De cómo empezó el día», revista, cartón, noticiario, comedias, viajes, sports, etc.

FAUSTO ★ HOY JOAN CRAWFORD Margaret SULLAVAN
"LA HORA RADIANTE"
The SHINNING HOUR - con Robert YOUNG Melvyn DOUGLAS
GRAN TRIUNFO Metro Goldwyn Mayer
30 y 45¢

LUNES ALKAZAR
Los MENSAJEROS DE ..... La ALEGRIA y el BUEN HUMOR
LOS CAMPEONES INDISCUTIBLES de la RISA y la CARCAJADA...! Los COMEDIANTES-IDOLOS del MUNDO
"BOTANDO la PELOTA... HASTA AFUERA"
STAN LAUREL OLIVER HARDY
en "PAJAROS BOBOS"
BLOCK-HEADS - Una Metro Goldwyn Mayer

MARTES Fausto "EL GRAN VALS"
MAXIMO ORGULLO
Metro Goldwyn Mayer

ENCANTO RIVIERA HOY
20th Century FOX presenta
Alice FAYE
Constance BENNETT
Nancy KELLY
en "ALAS de GLORIA"
-TAIL SPIN
30¢ 45¢

LUNES Encanto GRAN GALA
Un DELICIOSO "HIT" M. G. M.
Franciska GAAL
Franchot TONE
en "DESPIERTA CENICIENTA"
-GIRL DOWNSTAIRS

ESCENARIO y PANTALLA

MARTI: «COCKTAIL DE AMOR»

Ante escaso público, debido sin duda a una propaganda en extremo deficiente, hizo su presentación anoche en el teatro «Martí» una compañía de revistas organizada y dirigida por Eulogio Velasco.

Velasco, como promotor de espectáculos de esta clase, tiene un buen nombre dentro de la escena hispánica. A su espíritu de empresa, a su rumbosidad, a su sentido de lo teatral, se debió el éxito clamoroso de aquellas temporadas en que se nos dieron a conocer «El príncipe Carnaval», «Arco Iris», «Ave César» y otras obras que se recuerdan como hitos en la evolución de nuestro teatro frívolo.

Claro que hoy los tiempos son otros y las artes escénicas no han dejado de progresar ni un solo momento, bien obedeciendo a las mudanzas del gusto colectivo, bien imponiendo ellas mismas, con sus nuevas modalidades, nuevas fruiciones y apetencias.

Velasco lo ha comprendido así, por lo menos en parte. La contextura de sus revistas de hoy, su continuidad escénica, sus pretextos o motivos, sus diálogos y hasta sus propios personajes, se parecen mucho a aquéllos que otrora fueron tan aplaudidos. Pero en su hilván Velasco ha intercalado números «up to date», bailes y evoluciones coreográficas muy del gusto actual, pasajes de acentuado dinamismo en que la síncopa pone su nota característica y hasta excéntricos «shows» al estilo del vodevil norteamericano, cada día más familiar a nuestro público.

Así en este «Cocktail de amor» estrenado ayer en el «Martí». El libro, de Sevilla y Velasco, no difiere en lo esencial de los tradicionales libretos de las revistas españolas, reiteración de episodios, situaciones y trucos ya consabidos. En la parte musical, de Benlloch y Soriano, hay todo el picor, la calentura y la gracia de los ritmos musicales del día. Y en cuanto al «elenco» Velasco ha tenido el acierto de contratar a un grupo de artistas norteamericanos que, sin duda, ponen una nota de novedad y de eficacia en el espectáculo.

Hablemos primero de las «Vee Ames Girls», un grupo de ocho muchachas niuyorquinas, de fina silueta moderna todas ellas y que bailan y evolucionan con igualdad y precisión admirable. Este conjunto basta para dar tono al espectáculo.

Lu Ann Meredith es una danzarina graciosa y leve. Hay en sus danzas agradabilidad y distinción. Otro buen aliciente de exportación.

La pareja Sylvio and Melba presenta una rumba finamente estilizada y luego una curiosa versión en su cámara lenta, digámoslo así, de la conocidísima «Oyeme, Cachita».

De menos interés, aunque también fueron aplaudidos, son los números de la otra pareja danzarina: la de Sonia and Marinoff. El de la cocaína resulta harto trasnochado a estas alturas. Y la loa en verso que lo precede es inadmisible ética y poéticamente.

Muy vivaz y lleno de gracia el «show» de los malabaristas Bedford and Wallace, número que ya habíamos aplaudido por aquí, pero que el público ha vuelto a ver con gusto y a aplaudir con calor.

Entre los atractivos del patio hay que destacar la rumba bailada por Elba Valladares, que viste un traje de canéfora tropical más mexicano que cubano.

Un detalle: Consuelito Alea, la bella vicetiple, hizo anoche su «debut» como «vedette». El público la alentó con sus aplausos.

Por fortuna no hay apenas canto en la revista. Nos hemos ahorrado calderones y gorgoritos.

La presentación, a base de cortinas casi exclusivamente, resulta mucho más agradable y de mejor gusto que la tradicional de papel pintado. También es esto una innovación dentro del género que Velasco, en sociedad con San Cruz, hoy al margen de los negocios teatrales, fué el primero en presentarnos con cierto boato.

FRANCISCO ICHASO

HOY La función comienza a las once de la mañana.
EL IDILIO DEL BOSQUE
Una bonita película en sorprendente Technicolor, que da la sensación de relieve, no lograda antes. Véala, Es Warner.
DE COMO EMPEZAR EL DIA
Cosas de la vida diaria expuestas con gracia y un fino espíritu de observación.
Además: NOTICIARIOS PATHE, R. K. O. y METRO. EXPLORANDO EL PACIFICO (Un viaje a través del Canal de Panamá). A LA LUNA (Fantástico cartón en Technicolor, de la Metro.)
HORAS Y PRECIOS DE COSTUMBRE
REX Cinema

HOY: ALICE FAYE Y CONSTANCE BENNETT EN EL ENCANTO

Un canto al heroísmo anónimo de la mujer en el campo de la aviación. Por primera vez en la pantalla tres estrellas del calibre de Alice Faye, Constance Bennett y Nancy Kelly, como heroínas de una trama repleta de horror y emotividad, en «Alas de gloria». Un drama en que el trepidar de los motores sobrecoge el ánimo, y las escenas de muerte nos anonadan. «Alas de gloria» se presenta hoy en este aristocrático teatro, acompañada del hilarante cartón «Bromas pesadas», la variedad «La guerra contra el crimen» y el noticiario. Los precios: 30 centavos de 3.30 a 6.30 y 40 centavos después; niños, a todas horas, 20 centavos.

El lunes, en día de moda y de gran gala, «Despierta, Cenicienta». Una comedia romántica, festiva, repleta de ángulos de movida atracción, el más reciente triunfo de los estudios de la Metro, en la que Franciska Gaal, la exquisita estrella que descubrió Cecil B. de Mille y fué presentada por primera vez en la pantalla en «El Bucanero», interpreta el role de heroína de un romance que da plenas oportunidades a la artista para ofrecérnosla en todo el esplendor de su talento y la maravilla de su personalidad encantadora. Colaboran con ella Franchot Tone y Walter Connolly. «Despierta, Cenicienta» está dirigida por Norman Taurog, el genial director entre cuyos últimos éxitos se cuentan «Loca por la música» y «Con los brazos abiertos».

Pronto: la archisimpatiquísima supercomedia de Artistas Unidos, «Los fantasmas se divierten», con Constance Bennett, Roland Young y Billie Burke. Una superfestiva farsa donde no solamente los «vivos», sino los «muertos» toman parte. Como nunca usted ha reído, reirá en el desarrollo de la trama de «Los fantasmas se divierten». Un film producido por Hal Roach y dirigido por Norman Z. Mac Leod, los mismos realizadores de «Fantasmas bohemios».

HOY: NORMA SHEARER Y TYRONE POWER EN EL ALKAZAR

La película más discutida y también la más aplaudida de la historia del cine. Nuevamente presenta hoy la empresa de este popular coliseo a la excelsa Norma Shearer y el ídolo de ídolos, Tyrone Power, en la gigantesca y hermosísima superproducción, orgullo de la Metro, «María Antonieta», un film que honra la pantalla y a sus productores. Completa el programa la magnífica producción de la Metro, «Amor en primavera», con Maureen O'Sullivan y Lew Ayres. Además la variedad «Tácticas en el tennis» y el noticiario. Los precios: 20 centavos de 1.30 a 6.30 y 30 centavos después; niños, a todas horas, 15 centavos, y tertulia familiar, 10 centavos.

¿Quién no ha deseado oír personalmente al ilustre novelista Eduardo Zamacois?... Pues el domingo, a las diez de la mañana, tendrá usted oportunidad de oirlo en su única conferencia. No deje de escucharlo en su famosa y única conferencia.

Descuartícese las quijadas y desempaquete las carcajadas con los «asesinos» del mal humor y la neurastenia, los reyes de la risa, Stan Laurel y Oliver Hardy, rompiendo todos los records de hilaridad en su descachirrante archihilante y ultrafestiva supercomedia «Pájaros bobos», que se estrena el lunes próximo, acompañada de la sensacional atracción «El joven doctor Kildare», por Lew Ayres y Lionel Barrymore. Metro y esta empresa, al ofrecer este programa, lo recomienda con entusiasmo y garantiza que «Pájaros bobos» es la mejor comedia que han hecho los incomparables Laurel y Hardy en su inigualable carrera. La trama, las escenas, los chistes, las situaciones de «Pájaros bobos», es lo más jocoso que usted haya podido imaginarse. El Gordo y el Flaco justifican el título de los emperadores de la alegría.

(MAS Escenario y Pantalla y las Gacetillas en la página OCHO)

HOY RIALTO HOY
La PELICULA del AÑO! Gran EXITO de LIBERTAD LAMARQUE en "PUERTA CERRADA"

NACIONAL: «EL DRAMA DE SHANGHAI»

Una de las películas, entre las estrenadas ultimamente, que causaron gran impresión en el público, es «El drama de Shanghai». El público se interesó por su trama original y fuerte, por el magistral manejo de su acción, por el vigor dramático de las más salientes situaciones, por el relieve de los personajes y por la manera esencial de presentarnos los diversos conflictos que encierra.

Con «El drama de Shanghai», cuyos intérpretes principales son Cristianne Mardayne, Elina Labourdette, Rouleau y Jouvet, altérna la comedia R.K.O. Radio «La letra con sangre, entra». Además, una revista.

El horario es el siguiente: a las 3.40, 6.40 y 9.55, «El drama de Shanghai»; a las 2.15, 5.15 y 8.25, «La letra con sangre, entra».

Los precios son de 30 centavos hasta la 6.30 y 40 centavos después; tertulia, 10 centavos.

Dos importantes reapariciones, una reposición cinematográfica y un estreno tiene dispuestos, en un plano de alta categoría, la empresa del Nacional.

Esas reapariciones son las de Chucho Martínez Gil, anunciada para el día 5, y la de Pedro Vargas, anunciada para el día 10. Es decir, que volverán a deleitarnos dos de nuestros preferidos intérpretes vocales.

Durante la actuación de Martínez Gil se exhibe «Gunga Din», un drama cinematográfico regido por el dinamismo más fuerte, por las aventuras más asombrosas, por la propiedad más absoluta y por el ambiente más grato, realzado todo por la tarea artística que realizan Douglas Fairbanks, Jr., Cary Grant y Víctor McLaglen.

«ALAS DE GLORIA» HOY EN EL RIVIERA

Tres heroínas del aire a quienes tres razones distintas impulsaron a emular las hazañas del hombre. Una por dinero... Otra, por amor... Y la tercera, por huir de Cupido. Vea hoy a Alice Faye, Constance Bennett y Nancy Kelly en «Alas de gloria», un drama en que el trepidar de los motores sobrecoge el ánimo, y las escenas de muerte nos anonadan. Completa el programa la archihilarante comedia «La jugada decisiva», con John Barrymore, George Murphy, Marjorie Weaver, Joan Davis y Jack Haley. Los precios: 30 centavos por la tarde y 40 por la noche; niños tarde y noche, 20 centavos y tertulia 15 centavos.

Mañana, el campeón de taquilla Mickey Rooney, y el formidable Wallace Beery en el intenso y sentimental drama de dramas: «Uña y carne», y estreno de la copia nueva de la superproducción «El Jorobado» o «Enrique de Lagardere».

El lunes: grandioso homenaje a Nelson Eddy, con «Primavera» y «Bajo el cielo del oeste».

El martes: el estupendo film francés «El crimen del café de París», una trama originalísima, repleta de emotividad, lujo y misterio. Conjuntamente y a petición, la lindísima superjoya «Mamá Colibrí».

El miércoles: la obra cumbre de Frank Capra, «Vive como quieras», y Anne Shirley y Nan Grey en la exquisita superproducción «Colegio de señoritas».

El jueves: la archisimpatiquísima supercomedia de Artistas Unidos, titulada «Los fantasmas se divierten», con Constance Bennett, Billie Burke y Roland Young.

RADIO CINE HOY
EXITO!!! DOS ESTUPENDOS ESTRENOS
El MEJOR PROGRAMA del AÑO presentado por SUCESORES CAPITOLIO
JAN KIEPURA y MARTA EGGERTH
Los Dos Grandes Cantantes De La Epoca En La Película Que Sello Su Compromiso Matrimonial...!
"MI CORAZON TE LLAMA"
DANIELLE DARRIEUX y ALBERT PREJEAN
La Gentil "Vedette" Francesa En La Sugestiva, Picaresca E Interesante Producción
"ORO EN LA CALLE"
TOSCA! BELLAS CANCIONES! TURANDOT!
VALSES! COMEDIA! OPERA! NOVELA! VAUDEVILLE!

RADIO CINE: «MI CORAZON TE LLAMA»

Continúa en «Radio Cine» Selecciones Capitolio presentando a Jean Kiepura y Martha Eggert en la magistral producción europea, «Mi corazón te llama», interesante romance lírico interpretado por dos grandes estrellas del canto, con la cooperación valiosísima de un elenco integrado por figuras preeminentes del teatro y de la ópera. En «Mi corazón te llama» se reúnen como alicientes de gran fuerza, la comedia, la novela y el canto en grado superlativo. Véala en nuestra pantalla, la cual se proyecta a las 3.50, 6.50 y 10, exhibiéndose conjuntamente con la simpática y entretenida producción también europea, titulada «Oro en la calle», interpretada por la conocida actriz francesa Danielle Darrieux y Albert de Prejean, completándose el programa con noticiario sonoro. Los precios: luneta y primer piso, 30 centavos antes de las 6.30; después, 40 centavos; los niños, 20 centavos y la tertulia, entrada por Neptuno, 10 centavos.

El lunes, dos formidables estrenos de la Warner Bros, titulados «Vindicada», con la estupenda interpretación de Kay Francis, en la que por primera vez aparece en la pantalla en una película de pistoleros, secundada por Humphrey Boggart y otros muchos, estrenándose también el mismo día la interesante producción titulada «Qué tontos son los hombres», de Priscilla Lane y Wayne Morris.

Después: «Estampas habaneras», otra joya de Películas Cubanas, en la que hace un glorioso debut en el cine Blanquita Amaro, la revelación cinematográfica de 1939, secundada por Chaflán, Garrido, Piñero y otras figuras.

RADIO CINE LUNES DOBLE PROGRAMA WARNER
DOS ESTRENOS!
"VINDICADA" con KAY FRANCIS y Humprey BOGART
y "QUE TONTOS SON los HOMBRES" con WAYNE MORRIS y Priscilla LANE

N O T A S

«LA HORA RADIANTE» EN EL FAUSTO

Aclamada por la crítica y el público en general como una de las mejores films de 1939, continúa presentando la empresa de este majestuoso coliseo la gloriosa joya de joyas, orgullo de la Metro, «La hora radiante», deliciosamente interpretada por Joan Crawford, Margaret Sullavan, Melvyn Douglas y Robert Young. Crawford superando todas sus anteriores producciones en un role de bailarina que nos muestra la genialidad de sus pies que la trajo al cinema, y en una trama que capta por completo la atención del público por su intriga y su realismo. Completa el programa el drama corto de gangsters «Usted puede ser la víctima», el hilarante cartón «Bosco en Bagdad» y el noticiario. Los precios: 30 centavos de 3.30 a 6.30 y 40 centavos después; niños, a todas horas, 20 centavos y tertulia familiar 15 centavos.

El martes, el mayor triunfo musical en la historia del cine, «El gran vals», maravillosamente interpretado por Louise Rainer, Miliza Korjus y Fernand Gravet. El romance de un gran músico, el drama de la vida de un hombre cuyos valses arrullaron el corazón de la humanidad. Los anhelos, los goces y las tragedias del corazón al ritmo de la música más dulce del mundo. La vida y los amores de Johann Strauss, el genio que embriagó al mundo con sus valses. Oiga las más inspiradas melodías de Johann Strauss interpretadas por una orquesta de 90 profesores, entre la que figura una colección de violines Stradivarius y Amati, valuada en 250 mil dólares. Oiga vocalmente a Miliza Korjus, considerada la mejor soprano del mundo, en su debut en la pantalla, interpretar con su voz incomparable esta música embrujada.

Pronto: la soberbia realización en tecnicolor, «Kentucky» o «Rencores disipados», con Loretta Young y Richard Greene. Cuantos prejuicios y odios tratan de separar dos almas que se aman, es precisamente cuando más se unen y menos probabilidades de separarlas existe.

CAMPOAMOR: «MI TIA DE AMERICA»

Día de gran alegría en «Campoamor», que presenta el más alegre y sugestivo programa. Dos grandes producciones a cual de las dos más alegre y divertida: «Mi tía de América», la mejor película cubana; y la graciosísima comedia por los siempre reyes de la risa, Stan Laurel y Oliver Hardy, en la gran comedia «El hermano del diablo», una gran competencia entre los aplaudidos artistas Garrido y Piñero, y el Gordo y el Flaco. Además el noticiario Universal publicado en español, y el episodio 12 de «La pradera sangrienta». Los precios para hoy, son populares: todo el día, mayores, 20 centavos; niños, 10 centavos y tertulia, 10 centavos.

No olvide que el lunes presentamos como estreno en Cuba la mejor novela europea, «La ciega de Sorrento», que ha sido llevada a la pantalla con todos los detalles de la obra para que el espectador no pierda ningún detalle de su interesante argumento. El día 6, presentamos un espectáculo sensacional, «La escuadrilla de la aurora», por Errol Flynn, y estamos preparando el estreno de la más sensacional película de episodios, «La vuelta del zorro», espectacular lucha entre el Zorro y el Lobo, en lucha tremenda por la posesión de un ferrocarril.

MI TIA de AMERICA
La formidable realización de PELICULAS CUBANAS S.A.
SE EXHIBE HOY & EN
CAMPOAMOR
VERDUN
REINA
SANTOS SUAREZ

TRIUNFAL TEMPORADA DE REVISTAS EN EL MARTI

Anoche debutó con éxito fantástico en el teatro MARTI, la gran compañía internacional de revistas de don Eulogio Velasco. Este gran animador de espectáculos revisteriles, sorprendió gratamente al público ofreciéndole algo antes nunca visto en Cuba, «Cocktail de amor» causó sensación. El libreto, de Fernández Sevilla y Velasco, interesantísimo, original, lleno de chistes. La música, de los maestros Bencholl y Soriano, inspiradísima, pegajosilla. Los dieciséis cuadros lograron 16 cálidas ovaciones. Más de 60 bellezas internacionales en escena. Gran orquesta. 16 bellas coristas. Lu Ann Meretith, la estrella de la noche. Las Vee Amos Girls, deliciosas. Sonia and Marinoff, Sylvia and Melba, Bedford and Wallace y los demás componentes de la compañía también triunfaron de modo rotundo.

El teatro luce un bellísimo adorno floral del jardín Goyanes. Los precios para hoy, archipopularísimos: 80 centavos luneta numerada, 60 centavos las butacas numeradas, y 20 centavos la tertulia. El domingo, una grandiosa matinée a las tres de la tarde.

Nota: Sylvia and Melba son los champions de la rumba en los Estados Unidos.

AVISO AL PUBLICO

El día 8 de abril, sábado, a las 9 de la noche, se inaugura en el teatro de La Comedia una gran temporada primaveral de dramas y comedias por la Compañía de los prestigiosos actores españoles PEPITA DIAZ y MANOLO COLLADO, con el estreno en Cuba de «Fanny y sus criados», del ilustre Jerome K. Jerome.

Para esta temporada se ha abierto en la contaduría del teatro un abono—de ocho de la mañana a cuatro de la tarde—a precios popularísimos, por seis funciones, a los turnos par e impar.

El abono para esta gran temporada quedará CERRADO EL MARTES POR LA TARDE; apresúrese y saque sus localidades. Para más informes llame al teléfono A-6737. La Temporada Díaz-Collado es un espectáculo que ofrece la empresa teatral «CMCF» y «COCH».

PAYRET HOY
ARTISTAS UNIDOS presenta la película mas costosa hecha en México
"PERJURA"
con Jorge NEGRETE - Marina TAMAYO
Sara GARCIA - Luis G. BARREIRO - E. AROZAMENA
Una CANCION que NO MUERE! Una película que NO se OLVIDA
Superproducción "CISA"
20 hasta las 6½ Niños 15¢ Tert. 10¢ Despues 30¢

HOMENAJE A M. MOUSE, EL DOMINGO, EN LA COMEDIA

El domingo por la mañana, a las 10, habrá una grandiosa función en el teatro de La Comedia, con el homenaje nacional a Mickey Mouse. En el mismo tomarán parte Popeye, Minnie the moucher, el gato Félix, Tribilín, el pato Donald, el Gordo y el Flaco, Charles Chase, Los Tres Chiflados. La Compañía Infantil de Roberto Rodríguez bailando el Lambeth Walk con el público. Los fiñés jugando a la pelota. Traiga su guante y un bate. Catarata de regalos. Lluvia de sorpresas. Un Mickey Mouse para cada niño asistente.

En la pantalla un formidable programa, todo de estrenos, de comedias y cartones.

Trasmitirá la CMCF y la COCH. Sólo 20 centavos los niños y 30 centavos los mayores.

Una función infantil que hará época. El fenomenón de los fenomenones. El acabóse. El hit de la temporada. Montón pila de regalos y sorpresas.

EL RECITAL DE DANZAS DEL DIA 12

Con ansias espera el público habanero el próximo recital de danzas clásicas y españolas que ofrecen Martha Andrews y sus alumnas en el «Auditorium» el 12 de abril.

Fico Villalba ha diseñado unos trajes preciosos, que son interpretados por Delia R. de Karman. La coreografía es de Martha Andrews, y al piano Baldwin estará María Luisa Maury. El programa se desarrollará en la forma que sigue:

Primera parte

1—«The Music Box», de Poldini, por Georgina del Valle.
2—«Jarabe Tapatío», de Partichela, por Flor M. Justiz.
3—«The Water Nymph», arreglo de V. Vestoff, por María L. Blanco.
4—«Danza de los Cosacos», de Gaune, por Rosita Blanco.
5—«Gavotte», de Gossec, por Miriam Alonso.
6—«Danza Húngara número 5», de Brohms, por Cariana Cadenas.
7—«Rondino», de Beethoven, por Dora Tarrau.

Segunda parte

1—«Andalucía», de Lecuona, por Isola García.
2—«Chiapanecas», de Arozamena, por Margot Zúñiga.
3—«Cádiz», de Albéniz, por Haydée Casado.
4—«Sandunga Tehuana», de Munillo, por Monadita Berndes.
5—«Bolero Español», siglo XVIII, de autor desconocido, por Teresita Tanda.
6—«Lagarterana», de Guerrero, por Hortensia Pessino.
7—«Jota aragonesa», de Costa, por Bertha del Valle.
8—«España Cañí» (pasodoble), de Marquina, por Margot Zúñiga, Monadita Berndes, Teresita Tanda, Margarita Villanueva, Bertha del Valle, Lilly Lamuño, Isela García y Guillermina Everiz.

Solista: Haydée Casado.

Precios: Palcos, $7.00 y $5.00; lunetas, $1.00; primer balcón, 80 y 60 centavos; segundo balcón, 40 centavos. Informes: Bureau Musical de la Habana: F-3547.

LUNES.
Distribuye Republic de Cuba
La CIEGA de SORRENTO
Una película intensamente humana!!...
La versión cinematográfica de una novela que han leido y ha conmovido a dos generaciones
CAMPOAMOR OLIMPIC

La cuarta de PECUSA: "Estampas Habaneras" RADIO CINE-ABRIL 10

M.E.C.D. 2016

Rebosantes de energías

Los niños que toman Emulsión 'Kepler' siguen llenos de vida y actividad desde la mañana hasta la noche. La Emulsión 'Kepler' forma huesos fuertes, y fortalece todo el organismo.

EMULSIÓN 'KEPLER' MARCA DE FABRICA

DE ACEITE DE HÍGADO DE BACALAO CON EXTRACTO DE MALTA

Frascos de dos tamaños en todas las Farmacias y Droguerías

BURROUGHS WELLCOME Y CÍA. LONDRES

Sp. P. 2224 Copyright

HOSPITAL CALIXTO GARCIA

Director: Dr. Antonio Pulido Humarán.

Cirujano de guardia: Dr. Pedro Nobo Gelats.

Médicos de guardia: Dres. del Río Madueño y Martín de la Vega.

Sala Bacallao

Las operaciones practicadas ayer fueron:

Emilia Díaz, apendicectomía, doctor Ricardo Machín.

Blanca Aldín, apendicectomía, doctor Ricardo Machín.

Angelina Carballido, apendicectomía, doctor Oscar Geerken.

Juana Calzadilla, eventración, doctor Oscar Geerken.

Ingresos: Rolando Casas, Margarita Rachet, Esther García, Miguel Perdomo, José Alvarez, Fernando Rodríguez, Bernard Sobrino, Alfredo Buley, Juana Fortún, Pedro Pérez, Medardo Gómez, Luis Macías, Julio Pérez, Isabel González, Guillermina García, Eulalio Madera, Antonio León, Gregorio Valdés, Moisés Gutiérrez, José Díaz, Leoncia Quintana, Mercedes Herrera, Magdalena Méndez, José Hamilton, Juan González, Ereida Calle, Manuel García, Adolfo Labuller, Santiago Rufo, Nicolás González, Aracelia Medina, Miguel Fernández, Victoriano Duquesne, Miguel Herrera, Rubén Sargento, Pablo Dávalos, Serafín Borges, Rosario Montalvo, Estela Avalos, José Martínez, Ramona Díaz, Estrella Rodríguez. Total: 42 ingresos.

Altas: María L. Avoy, Victoria Martínez, María del C. Rodríguez, Miguel Hernández, Francisco Negret, María J. Delozo, Severino González, Manuel Rúa, Agustín Rodríguez, Tomás de las Nieves, Amelia Gómez, Matilde Gutiérrez, Agapito Cárdenas, Miguel A. Valloris, Quirino Crespo, Raquel García, Martha Castro, Aracelia Pérez, Alejandrina Valdés, María Allegues, Alberto Mendive, Gaspar Portuondo, Pedro Perera, Bernardo Díaz, Francisco García, Francisca González, Wesley Goodridge, Nicolás González, Isis Martínez, Ofelia Quiñones, Aleida Freyre, Inés Rodríguez, Gabriel Saínz, Eulogio Polinaris, María Martínez, Josefa Garzón, Sabina Aguiar, Maximiliano Sánchez, Lídida Torres, Carlos Osuna, María A. Martínez, Cecilia Guerrero, Felipe Ayala, Francisco Arencibia, Antonio Alonso, Teresa Bernal, José A. Barcelo, Manuel García, Cándido Pérez, Juan Vares. Total: 71 altas.

Operaciones: Octavio Rodríguez, Pneumotomía, Dr. José Lastra; Elena González, Laparatomía ginecológica, Dr. Sanguily; Mariana Méndez, Nefrectomía, Dr. Sanguily; Emilia Rodríguez, Osteotomía, Dr. Tarafa; Raúl Moreno, Extirpación meningocelis con plastia, Dr. Ramírez Corria; Lucía Rodríguez, Frenicectomía, Dr. Vicente Banet; Victoria Oropesa, Colecistectomía, Dr. González Cárcenas; Manuel Sánchez, Toilet de la herida, Dr. Martínez Páez; José Silvera, Apendicectomía, Dr. Solís; Antonio Rego, Apendicectomía, Dr. Solís; Francisco Pérez, Apendicectomía, Dr. Geerken; José Cordero, Operación de York, Dr. Varela; Luis Verdecia, Amputación tercio superior, Dr. Huergo Pino; Bautista Colón, Incisión crucial, Dr. Huergo Pino; José Gómez, Sutura de tendones, Dr. Barrientos; Miguel Corrales, Toilet de la herida, Dr. Barrientos; Juan Martínez, Reducción manual, Dr. Yara. Total: 17 operaciones.

Radiografías: 49; Fluoroscopías: 20. Anestesistas: Dres. Rodríguez y Urrutia.

EL HOSPITAL DE LA POLICIA NACIONAL

En el hospital de la Policía Nacional, que dirige el comandante médico, doctor Eduardo García Porraspita, M. P., están de guardia en el día de hoy los doctores Alberto Barba, Manuel Alonso y Victoriano Viñas, auxiliados de los enfermeros Aristides Argüelles y señorita Blanquita Pérez Zayas.

En el día de ayer fueron dados de alto el sargento Alberto Abreu, el cabo Augusto Reyes y los vigilantes Clodovaldo Linares, Abel Gómez, José D. Fraga, Octavio Cabrera, Eugenio Herrera y Angel Muñoz.

¡VD. TIENE ESTOS DISCOS VICTOR

TRIO ORIENTAL

82113—El muerto de Caridad. Guaracha.
Fruta Bomba. Guaracha.

82499—Te hice daño, mi vidita. Guaracha.
Que siga la rumba. Rumba.

82498—La Ley de Alquileres. Guaracha.
Atésame el bastidor. Guaracha.

82447—El Jorobao. Guaracha.
La Negra Julia. Son.

DE VENTA EN LAS AGENCIAS RCA VICTOR

distribuidores HUMARA Y LASTRA SEN C. T. M9093

QUEMADURAS MENOS GRAVES

Bertha Romero Armas, de 2 años de edad y vecina de Mangos 108, sufrió quemaduras de carácter menos grave, al volcársele un jarro que contenía agua hirviendo.

MIRE LO QUE YO HAGO POR SOLO "UN KILITO"

dice K-LISTO KILOWATT "SU SIRVIENTE ELECTRICO"

LE ASO A LA PARRILLA UNA LIBRA DE FILETE, EN SU ASADOR ELECTRICO

El Hombre del Kilito

Cía. Cubana de Electricidad A las Ordenes del Público

CRONICA HABANERA

NUESTRA SEÑORA DE LOS DOLORES — (Continuación)

Lola Alvarez de Menéndez.

Loló Carrión de Illera.

Lolita Cuadrado de Travieso, esposa del secretario auxiliar del Juzgado Municipal del Norte.

Dolores Puig de Figueroa.

Lolita Morera de García Alonso que ayer salió para Varadero con su hijo, proponiéndose regresar a fines de Semana Santa.

Dolores Gómez viuda de Camacho, Lola Vidal de Núñez, Dolores Romay viuda de Casado, Dolores Miguel de Pujol, Dolores Vidal de Gutiérrez, Lolita Morales de Peláez, Lolita Beltrons de Fernández, Dolores Navarra de Hernando.

Lolita Ochoa, bellísima esposa del teniente coronel Manuel Benítez Valdés, jefe militar de la provincia de Pinar del Río.

Lolita Guerra de Nogueira, la activa directora del colegio «María Luisa Dolz».

Dolores Malberti, esposa del señor Abelardo Fernández.

Y dos damas distinguidas, que también están de días.

Piedad Zubieta, esposa del doctor Claudio Basterrechea, el conocido especialista.

Y Piedacita Sarraín, tan encantadora.

Las señoritas.

Saludaremos con preferencia a Loló Suero y Falla, figurita muy distinguida del gran mundo habanero que guarda luto de su padre.

Loló Vinent y de la Torre, cuya magnífica belleza es muy admirada en nuestros salones.

Loly Bravo y Bockmeyer, tan encantadora.

Loló Goytisolo y Recio, la bella y encantadora señorita a la que enviamos un saludo afectuoso.

Loló Gutiérrez, Lola Valdés de la Torre, Lolita Figueroa, Lola Ramos, Loló Benítez, Lolita Pimentel y Lolita Carrillo, la distinguida señorita.

Lolita de Varona, señorita muy gentil y distinguida para la que hay grandes afectos en nuestra sociedad.

En Varadero, donde se propone asistir a la boda Silva-Le Blanc, pasará el día la señorita Varona.

Lolita Busto, Lolita Torres, Lolita Ponce, Loló del Portillo, Loló de Cárdenas, Lolita Valdés Brito, Loly Escanaverino, Lolita González de Chávez Ferety y la linda Lolita Patcho y Román.

Lolita Guiral y Márquez Sterling, distinguida señorita.

dora.

Mariana Lola Alvarez, la culta educadora, que dirige el conocido colegio «El Angel de la Guarda». No recibirá por el luto que guarda de su mamá.

Tres lindas «jeunes filles»: Loló Pagliery y Maciá, Loló Hernández Núñez y Lolita Prieto y del Junco.

Lolita Ill y Mir, tan graciosa.

Lolita Agramonte, Lolita Páez, Lolita Suárez y Lolita López Llovet, hija de nuestro querido compañero Fernando López Ortíz y de su esposa María Llovet.

Loló Menocal y Rivero, tan encantadora.

Y Lolita Pérez Morenc, soprano de bellísima voz.

Para todas, nuestra felicitación.

SAN BENJAMIN.—Otra festividad del día es la de San Benjamín.

En primer término saludaremos a un caballero con el que nos ligan estrechos lazos de familia, el doctor Benjamín J. de Vega Flores, prestigioso y conocido letrado.

El doctor Benjamín Primelles.

Benjamín Ruiz, Benjamín de la Guardia, Benjamín Rodríguez Delfín, Benjamín del Cañal.

Benjamín Torre.

Benjamín García Beltrán, persona muy estimada en nuestros círculos sociales y dibujante de gusto exquisito.

Benjamín Menéndez Díaz, gerente de los almacenes «La Nueva Isla», y su hijo Benjamín.

El doctor Benjamín Sardiñas.

Benjamín Grabiel, gerente de los almacenes «El Leader».

El ilustre músico, que goza de bien ganada fama, Benjamín Orbón, director del conservatorio que lleva su nombre.

Es el santo hoy, también, del señor Balbino Rego y Rendueles.

Para todos, felicidades.

HOGAR FELIZ.—Un lindo y hermoso niño, venido al mundo ayer con toda felicidad, colma de gloria y alegrías el hogar del joven doctor Jorge Casteleiro y de su encantadora esposa María Maciá.

Con los esposos Casteleiro-Maciá comparten las satisfacciones del momento los abuelos, el señor Segundo Casteleiro y señora Lolita Colmenares, y el señor Chicho Maciá y señora Nena Trémols.

La señora de Casteleiro, cuyo estado es completamente satisfactorio, fué atendida en su apartamento de 8 y 11, Vedado, por el notable ginecólogo, doctor Alberto Sánchez de Bustamante.

Enhorabuena.

Sintonice ESTA NOCHE La hora TRES FLORES Se trasmitirá

"EL DIRECTOR GENERAL"

Comedia, original de EMILIO MARIO

interpretación por el conjunto RADIO TEATRO IDEAS PAZOS

CMBQ 910 KCS. 9 P.M.

NOVIAS DE ABRIL

CARMITA GARCIA MONTES. — Una de las grandes bodas del capítulo nupcial de Abril ha quedado concertada para el miércoles doce, a las nueve y media de la noche en la Iglesia de San Juan de Letrán.

Muy linda la novia, fina, gentilíma.

Nos referimos a Carmita García Montes y Silva hija del actual Secretario de Hacienda doctor Oscar García Montes, y de su elegante esposa Carmen Silva.

Unirá sus destinos la señorita García Montes a los de un joven muy correcto y caballeroso, Mateo Molamphy y Montt, Sub Administrador de la Compañía Molino Arrocero.

La encantadora Carmita lucirá durante la ceremonia un traje precioso de Ana María Borrero que viene siendo confeccionado en el Salón Francés de «El Encanto».

De gran belleza será el adorno floral del templo.

Encomendado ha sido a la «Casa Trías», el gran jardín del Vedado, cuyos artistas privilegiados nos sorprenderán con una de sus más finas y artísticas creaciones.

También será de Trías el ramo nupcial.

Los padres de la novia serán los padrinos de la boda, la señora de García Montes representando a la madre del novio, señora Elisa Montt de Molamphy, que reside en Chile.

Designados están los testigos.

Cinco los de la novia.

El Honorable Señor Presidente de la Repúblicsa coronel Federico Laredo Bru.

El Jefe del Ejército Constitucional coronel Fulgencio Batista.

Y los señores Dr. Angel A. Aballí, Dr. Jorge García Montes y José Ortiz Torres.

Por parte del novio cinco también.

El doctor Miguel Figueroa y los señores Andrés A. de Terry, José T. Silva, Emile Kamp e Ignacio también.

Ante el notario de esta capital doctor Samuel Giberga se celebrará el lunes 11 la boda civil, en la que darán fe como testigos los doctores Frank García Montes y José A. Giberga y los señores Rafael Castro Montejo y Walwo de Salazar por ella y por él los señores Andrés Fernández Morrel Enrique de Cárdenas, Pepito García Montes Silva y Manolo Santeiro.

Boda del gran mundo, llamada a resultar un lucido y muy brillante acontecimiento social.

Tema elegante para la crónica.

(Continúa en la pág. NUEVE)

Famosos CAFES, 3 Tipos de Garantía:

Puerto Rico .. .. a 60 Cts. Libra
Cuba y Puerto Rico .. .. a 50 Cts. Libra
Tipo Standard .. .. a 40 Cts. Libra

Se sirven a domicilio. GALIANO, 508.

'EL BOMBERO', M-9076

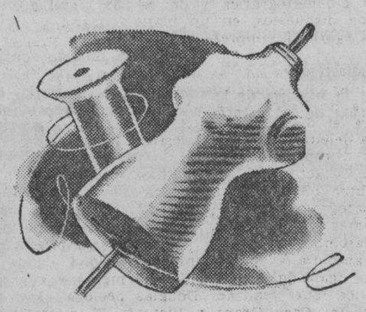

Hoy: último día

en que exhibimos modelos del Salón de

Alta Costura

Todas las personas que hayan solicitado Invitación y no la reciban por correo hoy antes de las diez, pueden pasar a recogerla en el Depto. de Caballeros. La Exhibición empezará a las cuatro y media en punto.

fin de Siglo

san rafael y águila, m-5991-92-93

AVANCES de la MODA

Los trajes diseñados en New York para la próxima temporada por los estilistas de la PALM BEACH ya puede usted adquirirlos en la Habana en su establecimiento favorito, meses antes de ser ofrecidos al público en los Estados Unidos!

Busque la etiqueta antes de comprar, ella identifica el genuino traje PALM BEACH

XIQUES ADV

CIA. PALM BEACH CUBANA, S. A.

Un concurso para los aficionados a la fotografía

Según noticias llegadas a la Secretaría de Agricultura los organizadores de la Feria Mundial de New York de 1939, han solicitado de Cuba que acudan a la mismo todos los aficionados de arte fotográfico y piden que se remitan copias fotográficas de aquellos paisajes y fotos típicas de nuestro medio tropical con el propósito de escoger de las más notables y ampliarlas al tamaño requerido para decorar, así, al Pabellón de Cuba.

Con tal motivo, el ingeniero García Montes, Secretario de Agricultura, nos ruega hagamos público que las fotografías que se deseen remitir a la Feria, deberán ser enviadas a aquel Departamento, expresando el destino que se desea dar a las mismas.

Un vivero forestal en Camagüey

El ingeniero Alberto J. Fors, Inspector Provincial de la Habana y Jefe del Vivero Forestal de la Ciénaga, comisionado al efecto, ha rendido una visita a la ciudad de Camagüey con el propósito de ultimar los detalles para el establecimiento en dicho lugar, de un vivero forestal en la Escuela Provincial.

Siembras de arroz

Se ha informado a la Secretaría de Agricultura que entre los agricultores del término municipal de La Esmeralda existe el propósito de efectuar siembras de arroz en grandes cantidades, si las condiciones del tiempo les son favorables.

Terminan la molienda

Han terminada la molienda los centrales «San José», con 83,079 sacos de azúcar crudo; «Perseverancia», con 133,973 sacos, y, el «España», con 225,015 sacos.

HOY: Nta. Sra. de los Dolores

Todavía durante la mañana puede usted seleccionar Regalos para "Lolas" y "Lolitas". Nuestras colecciones de novedades atesoran innumerables artículos apropiados para obsequios, todos finos, elegantes y módicos. Además, nuestra etiqueta asegura una buena acogida a su Regalo.

fin de Siglo

san rafael y águila, tlfns: m-5991-92-93

La cuarta de PECUSA: "Estampas Habaneras" RADIO CINE-ABRIL 10

M.E.C.D. 2016

GACETILLAS

AUDITORIUM: «EL HIJO DE FRANKENSTEIN»

Humano, tierno, sensible, completamente normal hasta que la sombra siniestra del pasado, hace bullir en sus venas, la terrible herencia de su padre.

El obraba como hombre, pero en su interior, sus más nobles impulsos se veían ahogados por el influjo de una mente loca de un hombre de ciencias que distaba mucho de ser normal.

Esto es lo que le ocurre a Basil Rathbone en la interpretación del role principal, Barón de Frankenstein, en la super-sensacional producción: «El Hijo de Frankenstein», que hoy presentamos en los turnos elegantes de 5:15 y 9:45. Con Basil Rathbone triunfan en los otros roles Boris Karloff (El Monstruo) Bela Lugosi, Lionel Atwill, Josephine Hutchison y Donnie Dunagan.

«El hijo de Frankenstein» es un espectáculo de interés para todos los públicos. Completamos el programa presentando a las 4 y 8:30 a Jacqueline Wells y Charles Farrell en la super-joya Columbia «Alas de Destrucción».

Mañana: Un gran estreno de la 20th Century Fox: (A las 5:15 y 9:45) Alice Faye, Nancy Kelly, Constance Bennett, Joan Davis y Charles Farrell en la extraordinaria super-producción: «Alas de Gloria», un film intenso, dramático, donde la emoción y el romance, en admirable combinación, ofrecen al espectador momentos inolvidables.

A las 4 y 8:30 la precoz genial actriz Jane Withers en su más reciente éxito «La Rosa del Desierto».

TRIANON: «VENDIENDO EL PORVENIR»

Un atractivo programa presentan las carteleras de este teatro, al exhibir la divertida comedia musical de la Twenty-Century-Fox: «Vendiendo el Porvenir» con el selecto reparto compuesto por Adolphe Menjou, Arlen Wheelan, Tony Martín, Jack Haley y Binnie Barnes, cuya letra y música ha sido compuesta por los famosos compositores de Hollywood, Gordon and Ravel con cuatro canciones ppulares, tituladas: (Tú eres las más bella), (Puff Puff) y (Gracias pr Todo). Sobre la cual está basada esta melodiosa producción. Vendiendo el Porvenir», pasará por la pantalla a las 5:15 y 9:45. La otra película a las 4 y 8:30 se titula: «Noche de Sorpresas», con June Lang y Dick Baldwin.

Se completa el programa con Noticiero y cartón.

Mañana: La sensacional y escalofriante producción: «El Hijo de Frankenstein», por tres actores como Boris Karloff, Bela Lugosi y Basil Rathbone.

PAYRET: «PERJURA» Y «HURACAN»

Hoy, en todos los turnos y empezando desde las dos de la tarde Payret, presenta dos super-producciones a cual mejor, una en inglés y otra en español.

Vea a Dorothy Lamour, Jhon Hall, Mary Astor, y un gran reparto de estrellas más en la más espectacular película de todos los tiempos titulada: «Huracán» la emoción en grado sumo, el interés y la sensación desde un principio al final no pierda de ver en «Payret» «Huracán». Formidables escenas de el «Huracán» tomadas colosalmente.

Hoy sigue con gran éxito en cartel Perjura», super-producción en español considerada como la más costosa producida por la cinematografía mexicana. Sara García, Marina Tamayo, Jorge Negrete y un gran reparto de estrellas más. Una revista y un cartón completan el programa.

Los precios son: 20 centavos hasta las y 30 y 30 centavos después. Niños 15 centavos. Tertulia 10 centavos.

Mañana: «Las aventuras de Tom Swayer» y «Perjura».

NEPTUNO: EXITO DE «SUEZ»

Con éxito ruidoso se estrenó ayer y continúa exhibiéndose la gigantesca y espectacular super-producción de los Studios de la 20th Century Fox, «Suez», que tiene por valiosísimos intérpretes a Tyrone Power. Loretta Young y Annabella.

Se completa el programa con la película de acción «Las Hazañas de un Beisbolero» con Lou Gehrig, la variedad «Venga Música», el episodio número 8 de la super-serie: «La Araña Negra», titulado «Mientras Duerme el Pueblo» y el Noticiario.

Los precios: 20 centavos de 2:30 y 30 centavos después. Niños a todas horas 15 centavos.

El lunes: la gloriosa y brillante super-joya de la Metro: María Antonieta» maravillosamente interpretada por la excelsa Norma Shearer y el ídolo de ídolos Tyrone Power.

Otra gran atracción se exhibirá conjuntamente: «Con los brazos abiertos» por Mickey Rooney y Spencer Tracy.

El martes: «María Antonieta» y Robert Taylor, Maureen O-Sullivan Frank Morgan y Edward Arnold en «Ruge la Multitud».

FLORENCIA: MAÑANA: «PATRULLA SUBMARINA»

Hoy, viernes popular, a los precios de 10 centavos mayores, 5 centavos niños y 5 centavos, tertulia familiar: Charles Chaplin en «Tiempos Modernos» y Charles Laugthon, Robert Donat y Merle Oberon en «Enrique VIII y sus seis mujeres».

Además el Noticiario.

Mañana: «La Patrulla Submarina» con Richard Greene y Nancy Kelly y «Mr. Moto en Fuga» con Peter Lorre.

Domingo, este mismo gran programa.

El lunes popular: Boris Karloff (Frankenstein) en «Mr. Wong Detective» y Jackie Coper en «Malhechor por Herencia». Martes: «María Antonieta», orgullo de la Metro con la excelsa Norma Shearer y el apuesto Tyrone Power.

OLIMPIC: «MARGARITA, ARMANDO Y SU PADRE»

«Olimpic», en Línea y B, en el Vedado, con el teléfono F-3711, anuncia hoy un programa especial, para hacer las delicias de sus asiduos.

En tandas de 4 y 15 y 8:30, se exhibirá la grandiosa, soberbia joya «El irresisitible» con Myrna Loy y Clark Gable.

A las 5 y 30 y 9:45, en turnos elegantes va revista y la preciosa, divertida comedia argentina; «Margarita, Armando y su padre» una simpática parodia de «La dama de las Camelias» con Mecha Ortiz, Florendo Parravicini y otros.

Precios: luneta mayores 20 centavos antes de las 6 y 30 y 30 centavos después. Niños 15 centavos y tertulia 10 centavos.

Mañana: «El drama de Shanghai» estreno en el Vedado y «Triunfa el amor».

INFANTA: «SUEZ» CON TYRONE POWER

El gran teatro «Infanta», de la empresa Carrerá, vestirá sus mejores galas hoy, para presentarnos en la pantalla el super-film de la 20th Century Fox; «Suez», uno de los espectáculos más grandes del cinema. El argumento se basa en la construcción del canal de Suez, una de las aventuras más heroicas de la historia, una cinta que retrata la heroicidad de un soñador, que inspirado por los amores de dos grandes mujeres, une el Mediterráneo con el Mar Rojo por medio del canal de Suez, es la historia romántica de un luchador fundada en un hecho histórico y filmada por verdaderos técnicos del arte cinematográfico, teniendo un reparto colosal y que son Tyrone Power, Loretta Young, Annabella, Henry Stepheson y Joseph Schildkraut.

A continuación se exhibe la cinta «Vivan las Jiras» con Shirley Deanne y Jed Poutry, completa el programa: Revista.

Mañana: «Suez» por Tirone Power.

MANZANARES: «MEXICO CANTA»

Un magno estreno en español en tanda y noche, en este cómodo espectáculo familiar, situado en Carlos III e Infanta, cuyo título es: «México canta», una producción en español por Pedro Vargas, que posee las más lindas canciones de este cantante, para completar el programa de hoy, se estrena en ambas tandas la producción por Charles Quingley, titulada: «Condenado» con muy interesantes escenas, más comedias y cartones.

Mañana sábado: estreno maravilloso por Fredric March, titulado: «Los secretos de un Don Juan», para el domingo, esta misma producción con una regia matinée. Compuesta de comedias, cartones y revistas.

Teléfono U-3354.

ROXY: «LA SONATA DE KREUZER» Y «LA REINA MORA»

Un programa espléndido con dos producciones a cual más valiosas ofrece hoy a sus asiduos el «Cine Roxy» de 14 y Primera, Reparto Almendares.

En turnos de 4:30 y 8:30 se presentará el estreno de la soberbia y exquisita producción francesa: «La Sonata de Kreutzer» adaptación a la pantalla de una conocida obra de León Tolstoy, un drama tan profundamente y humano y realista que nos conmueve hasta lo más íntimo de nuestro corazón.

La otra película que se exhibirá conjuntamente: «La Reina Mora» es también una de las producciones españolas más interesantes, de mejor música y del más fino humorismo. Raquel Rodrigo, Pedro Terol, de espléndida voz y María Arias, son los principales intérpretes.

Precios: 15 centavos luneta por la tarde y 20 centavos por la noche. Niños y tertulia 10 centavos a todas horas.

Mañana, en función continua desde las 3 de la tarde «Suez».

Pepita Manolo

DIAZ y COLLADO

EN EL TEATRO

LA COMEDIA

GRAN TEMPORADA DE DRAMAS Y COMEDIAS

SEIS OBRAS PARA EL ABONO

Debut: FANNY Y SUS CRIADOS

de Jerome K. Jerome.

ABRIL 8, SABADO

Lo trasmite: "CMCF" y "COCH"

EMPRESA TEATRAL

LOCALIDADES: A-6737

RADIO CINE ABRIL 10

PELICULAS CUBANAS S.A. presenta

LA ALEGRIA, LA MUSICA Y EL AMBIENTE POPULAR DE LAS CALLES HABANERAS en

JUNKITO

ESTAMPAS HABANERAS

con CHAFLAN • GARRIDO • PIÑERO

BLANQUITA AMARO • JULITO DIAZ • ALICIA RICO • JULIO GALLO • LINARES RIVAS • MARGOT ALVARIÑO • Ma. de los A. SANTANA • TONY BARTOLOME •

• ARGUMENTO: A. Rodríguez •

DIRECCION: Jaime Salvador • MUSICA: Gilberto Valdés

RIVOLI: «GUNGA DIN»

Con orgullo presenta la empresa del elegante «Cine Rívoli», del Reparto La Sierra, teléfono FO-2682, el pre-estreno de la grandiosa super-producción: «Gunga Din», un soberbio y espectacular drama épico inspirado en el famoso poema del inmortal Ruyard Kippling y fiel trasunto de la lucha tenaz y sanguinaria que sostiene Inglaterra en su más vasto dominio: La India. Gary Grant Douglas Fairbanks Jr., y Víctor Mc Laglen son los principales protagonistas de esta joya de la cinematografía que ha tomado un año en filmarse y cuyo costo asciende a dos millones de dólares.

Completa el programa un Noticiario y el interesante film, «Sombras en Fuga» por Leonor Lynn y Allan Lane.

Precios para hoy: 30 centavos luneta mayores y 15 centavos niños.

Mañana otro programa sensacional: «El hijo de Frankenstein», la película más truculenta que ha realizado el trágico Boris Karloff.

REINA: «MI TIA DE AMERICA»

La película que Vd. no debe dejar de ver es «Mi Tía de América» la popularísima producción cubana que tantos elogios ha alcanzado y en la cual el simpático Piñero hace el papel de conde enamorando a la tia Isabel que resultaba ser la «Tía de América». Un conde que no era conde, un historiador que no era historiador, y una condesa que no era condesa, un subyugante y simpático argumento todos caracterizados por artistas cubanos contándose entre ellos a Garrido, Pituka de Foronda, Messa Rossell, J. J. Martínez Casado, y M. De Los Angeles Santana. Los precios que regirán hoy en el muy popularísimo super-cine de Reina será de 20 centavos la luneta a todas horas, niños 10 centavos y la fresca tertulia familiar 10 centavos.

«13 Hombres y un cañón» es la otra interesante y soberbia producción que acompañará a «Mi Tía de América» y sin duda será del agrado del espectador más exigente. Los protaganistas de «13 Hombres y un cañón» son Paco Gispert y Fernando Crucet. Un cartón y revista con los últimos acontecimientos completan el programa.

Mañana: «Mi Tía de América» y «El Guapo del Rancho».

RIALTO: «PUERTA CERRADA»

Un éxito formidable constituyó ayer el estreno de la maravillosa super-producción argentina: «Puerta Cerrada», hoy se exhibe nuevamente por lo que la sala del teatro «Rialto» se verá repleta de público todo el día. «Puerta Cerrada» es la película que llega al corazón de las multitudes! Es la expresión máxima del amor. Ud. llorará conmovido ante la interpretación magistral de Libertad Lamarque más gloriosa que nunca! La actriz consumada del cine hispano, en su mejor creación cinematográfica. Oigala cantar los tangos: «Por qué», «Puerta Cerrada» y «Morocha»; el vals «Pianito de Juguete» a dúo con Agustín Irusta así como la famosa canción «Frou-Frou».

Se completa el programa de hoy con la hilarante comedia: «Vámonos con la Marina» interpretada por Paul Kelly y Reginald Denny.

Los precios para la función de hoy que comienza desde las 2 y 30 de la tarde son mayores 30 centavos y niños 20 centavos todo el día.

Mañana, «Puerta Cerrada» y «El Crimen de Hollywood».

LARA: «CONFESIONES DE UNA COLEGIALA». 10 CTS.

La dinámica Empresa del favorito cine de las familias «Lara», sito en Prado y Virtudes, con el teléfono M-2421, ha combinado para hoy un programa grandioso.

En función continua, de 2 de la tarde a 11 y 30 de la noche se exhibirá revista, comedia, estreno de la preciosa, original producción «Confesiones de una colegiala» creación de Betty Grabbe y estreno de la formidable, estupenda producción «Las cruzadas» con Loretta Young y Henry Wilcoxon.

Precios: luneta 10 centavos a todas horas. Entre y salga cuando quiera.

Mañana: «Nuevos horizontes» con Claude Rains y «En nombre de la ley».

El domingo: «Con los brazos abiertos».

PRADO: DOS COLOSALES PELICULAS

Hoy anuncian las carteleras del elegante teatro «Prado», como todos los días matinée a las 2 y tandas a las 5 y 8 y 15, con lo mejor en película por el más bajo precio de 10 centavos. Exhibiendo primeramente la más genial creación del gran actor Fredric March «Una sombra que pasa». Un inmenso drama de emoción y simbolismo y uno de los más grandes espectáculos de la genial actriz Marlene Dietrich «La Emperatriz Escarlata» la historia de la mujer más discutida de la historia Catalina la Grande. Completando el programa una revista y un gracioso cartón. Mañana dos formidables producciones el intenso drama basado en la obra «El Muelle de las Brumas», «El Desertor». Una película granidosa, conmovedora y emotiva, con el gran actor Jean Gabin y la más alegre y divertida comedia de la temporada «Andy Hardy se enamora» por Mickey Rooney.

VERDUN: «MI TIA DE AMERICA»

Para hoy anuncian las carteleras del elegante teatro «Verdún» de Consulado 214, teléfono A-9206, el estreno de la super-producción cubana «Mi Tía de América», una verdadera joya cinematográfica en cuyo reparto figuran J. J. Martínez Casado, Pituka de Foronda María Pardo y los insustituibles Garrido y Piñero. Conjuntamente se estrena la interesante cinta titulada «La silla acusadora», con Isa Pola y como complemento del programa el Noticiario y la comedia Viva Holigan.

La función dará comienzo a las dos de la tarde rigiendo los siguientes precios: Luneta o preferencia mayores 20 centavos, los niños 10 centavos y la tertulia familiar con butacas 10 centavos a todas horas.

Mañana: «Mi Tía de América» y «Corazones que cantan.»

COLONIAL: «HOMBRES DE MAR»

Un interesantísimo programa ofrece hoy el moderno y confortable cine «Colonial», de Reiua 309, con el teléfono A-7879.

En función continua, de 5 a 11 y 30 de la noche se exhibirá revista, estreno de la soberbia, regia joya mexicana con linda música «Hombres de mar» o «Vereda Tropical» con Vilma Vidal, Arturo de Córdoba y otros y estreno de una interesante film.

Precios: mayores 15 centavos en la tanda y 20 centavos por la noche. Niños y tertulia familiar 10 centavos a todas horas.

Mañana: «Mi Tía de América» con J. J. Martínez Casado, Garrido-Piñero y otros y «Secretaria particular».

CERVANTES: «SUSPIROS DE ESPAÑA»

Un regio programa en español en el preferido cine de las familias, un cine nuevo—tan cómodo como el primero de la Habana—situado en Lamparilla y Compostela, en matinée, tanda y noche de hoy, «Suspiros de España» por Estrellita Castro y Miguel Ligero, como complemento la producción de estreno en español titulada «La Fuga» por Santiago Arrieta, cartones. Damas en luneta en matinée y tanda sólo pagarán cinco centavos, tertulia familiar cinco todos. Mañana, regio programa «Motín en las Montañas» o «La Llamarada» en colores, película a petición y el gran estreno «Jóvenes de corazón» por Janet Gaynor y Douglas Fairbanks, Jr. El domingo regia matinée con muchos cartones comedias, noticiarios, estrenándose la producción «Gangsters de New York» por Charles Bickford y Ann Dvorak y «Jóvenes de corazón».

MAJESTIC: «EL CRIMEN DEL MICROFONO»

Un gigantesco estreno presenta para hoy en todos sus turnos, el elegante teatro «Majestic» situado en Consulado 210 con el Telf. M-4477. Comenzando la función corrida a las 2 en punto de la tarde, y además de un noticiario, un cartón en colores y una graciosa comedia, se exhibirá el estreno de la emocionante super-producción, «El Crimen del Micrófono» que interpretan Jack la Rúe y Thelma Todd. Una escalofriante cinta repleta de aventuras, misterio y acción, donde la tensión nerviosa se encuentra en suspenso desde sus primeras escenas. A continuación se exhibirá una colosal película que refleja los trágicos diez días que conmovieron al mundo. Precios: Luneta y preferencia, antes de las 5 y 30, 15 centavos. Después, 20 centavos. Tertulia, a todas horas, 10 centavos.

Mañana: Dos grandes estrenos: Clark Gable y Mirna Loy en «El Irresistible». Además, «Vidas Opuestas» de Lanny Ross y Gloria Stuart.

ACTUALIDADES: «HOMBRES DE MAR»

Un grandioso programa ofrecerá hoy a sus asiduos el elegante y moderno cine de las familias «Actualidades», de Monserrate 262, con el teléfono M-5575.

En función continua de 2 de la tarde a 11 y 30 de la noche se exhibirá revista, comedia, estreno de la soberbia, estupenda joya mexicana con linda música «Hombres de mar»

LIRA: «EL HONOR DE UN MEDICO»

Dos magníficos estrenos presenta para hoy en todos sus turnos, el modernísimo teatro «Lira» situado en Industria y San José con el teléfono M-4474. Comenzando la función corrida a las 2 en punto de la tarde, y además de un noticiario, un cartón en colores y una graciosa comedia, se exhibirá el estreno de la exquisita super-producción, «Cadenas de Amor» que interpretan Elissa Landi, Paul Cavanaugh, y Kent Taylor. A continuación, se exhibirá el estreno de la cautivadora super-producción, «El Honor de un Médico» que interpretan John Trent y Helen Burgess. El dilema de un joven doctor en medicina, que prefería perder su carrera y su felicidad, antes que mancillar su buen nombre ofrecido por unos políticos venales y por hombres sin entrañas. Los precios son los siguientes: Luneta, antes de las 6 y 30, damas y niños 5 centavos, caballeros 10 centavos. Después, 10 centavos todos.

Mañana: Extraordinario programa: «El Pilluelo en el Circo» de Tommy Kelly y «Argel» de Charles Boyer.

BELASCOAIN: «EL REY»

Extraordinario programa ofrece hoy a sus concurrentes el favorito teatro Belascoaín, del circuito Carrerá, situado en Belascoaín 853 esquina a Peñalver con el teléfono U-5200, con el estreno de la super-producción: «El Rey», que tiene por intérprete principal al magnífico Víctor Francen, cuya trama es las aventuras de un rey galante en el legendario París alegre, pletórica de humorismo, tan fino como regocijante. También será exhibida «Noches de fuego», que también interpreta Víctor Francen y Gaby Morlay, completándose el programa con la marcha del tiempo y cartón en colores.

Mañana: «El Rey» y «La coartada».

El domingo: «Mi tío Samuel».

4 CAMINOS: «EL BESO MORTAL» (PARA MAYORES)

¿Debe de mantenerse a las señoritas en completo desconocimiento de lo que es el matrimonio, para que el día de la boda el marido brutalmente la haga salir de su ignorancia? Vea la respuesta en la super-producción «El Beso Mortal», interpretada por artistas del habla española de la talla de Miguel Angel Ferriz, Julián Soler, Magda Haller, Manolo Noriega, Matilde Palou y Joaquín Coss. ¡Una película que le hará meditar!

Conjuntamente con «El Beso Mortal», se pasa por la pantalla gigante del super-coliseum de Belascoaín 1107, teléfono M-3676, la formidable realización hablada en inglés: «Amor de Madre».

La función es continua desde las dos de la tarde y los precios: 15 centavos antes de las seis y media y 20 centavos después. Niños y la regia tertulia familiar 10 centavos

Mañana: «Mi tía de América y «Vuelve hija mía». A las doce de la noche gran tanda especial.

INGLATERRA: «EL REY SOLDADO»

El Cinema Inglaterra, el predilecto cine de las familias, sito en San Rafael y Consulado, con el teléfono M-5527, anuncia hoy un programa estupendo.

En función contínua, de 1:30 de la tarde a 11:30 de la noche se exhibirá revista, comedia, estreno de la sensacional, formidable superproducción «El rey soldado», gran creación del actor Emil Jannings y estreno de la estupenda, soberbia producción «Rivales», con Charles Bickford y otros.

Precios: luneta mayores 10 centavos hasta las 6:30 y 15 centavos después. Los niños 10 centavos a todas horas.

Mañana: «La patrulla submarina» y «Un viaje a París».

GRIS: «ARGEL» CON CHARLES BOYER

«Gris», el elegante cine de Baños y 17, en el Vedado, con el teléfono F-4292, de la empresa Heydrich-Fernández Ledón, ha combinado para hoy el mejor de los programas.

En tanda de 4 y 8:15, se exhibirá la preciosa y muy soberbia joya musical «Sonata de Media Noche», con Jean Pederewsky y Charles Farrell.

En tandas elegantes de 5:30 y 9:45, revista, un cartón y a petición la sensacional producción: «Argel», la versión americana de Pepe Le Moko, una creación del predilecto actor Charles Boyer con Sigrid Curie y Hedy Lamar.

Precios: mayores 20 centavos en la tanda y 30 centavos por la noche. Los niños 15 centavos y tertulia 10 centavos.

Mañana: programa especial con Lou Gehrig; y «Rosa del Desierto», «Las Hazañas de un Beisbolero», con con Jane Withers.

VIVES: «EL GUAPO DEL RANCHO»

El elegante cine «Vives», de la calle B, entre 27 y 29, en el Vedado, con el teléfono F-3128, anuncia hoy un programa espléndido y colosal.

En los turnos de 4:30 y 8:30, se exhibirá el monumental y soberbio drama: «La Vida de Emilio Zola», co nel gran actor Paul Muni.

A las 5:15 y 9:45, revista y la preciosa e interesante cinta musical: «El Guapo del Rancho», con Dick Powell, Priscilla Lane y Pat O, Brien.

Precios: mayores 15 centavos en la tanda y 20 centavos por la noche. Los niños 10 centavos a todas horas.

Mañana: «La Ciudadela» y «Mujer Contra Mujer».

MODERNO: «EL BESO MORTAL»

El teatro «Moderno», de 10 de Octubre 365, con el teléfono X-1305, anuncia para hoy, el estreno de la gran producción hispano-mexicana: «El Beso Mortal», de Julián Soler, Matilde Palou, Miguel Angel Ferriz y Manolo Noriega; un drama intensamente humano, que le hará sentir profundamente. «Lindas y Sabrosas», de William Haine; «Pague a la Salida», cinta cómica; «¿Quién Me Gana a Mí?», de Popeye; y un «Metrotone». Hasta las 6:30, 10 centavos y después 15 centavos. Los niños 10 centavos.

Mañana: «Mi Tío Samuel», de Shirley Temple y Charles Farrell; «Noches de Sorpresas», de June Lang y Lyle Talbot. Tertulia familiar 10 centavos a todas horas.

El domingo: «La Reina Mora», de Pedro Terol; «A Galope Tendido», de los hermanos Ritz; episodios, comedias y cartones.

SANTOS SUAREZ: «MI TIA DE AMERICA»

Día de gala es el de hoy en el «Santos Suárez», el elegante cine de las familias, sito en Santos Suárez y San Benigno, con el teléfono I-4600.

Hoy en tanda a las 5 y nocturna a las 8:15, se pasa por la pantalla, revista, estreno de la formidable producción: «El Hombre de la Sonrisa», con Camilo Piloto; y estreno de la preciosa y divertida comedia cubana: «Mi Tía de América», la última película hecha en Cuba, con J. J. Martínez Casado, Garrido-Piñero, Paco Lara, María Pardo y otros.

Precios: mayores 15 centavos en la tanda y 20 centavos por la noche. Los niños y tertulia familiar 10 centavos a todas horas.

Mañana: «Mi Tía de América» y «Mujer al Fin».

TOSCA: «EL ROMANCE DEL PALMAR»

«Tosca», el elegante cine de las familias, sito en 10 de Octubre 1007, entre San Francisco y Concepción, en la Víbora, con el teléfono I-3099, brinda hoy gran programa en el que figura una de las producciones cubanas que más éxito ha obtenido.

En tanda a las 5 y nocturna a las 8:30, se exhibirá noticiero, la revista: «Esplendores de la India», estreno de la preciosa joya cubana, con bello argumento típico: «El Romance del Palmar», creación de Rita Montaner, Carlos Badías, Garrido-Piñero, Julito Díaz y otros; y estreno del sensacional drama: «Escipión el Africano», con Amibal Nichi.

Precios: luneta mayores 10 centavos, niños y tertulia familiar 5 centavos en la tanda; y luneta mayores 15 centavos, niños 5 y tertulia 10 por la noche.

Mañana: «Prisión Sin Rejas», «Verbena Trágica», comedia y revista.

ESCENARIO Y PANTALLA

LA COMEDIA: HOY estreno de «PIERNAS, PIERNAS, PIERNAS»

La empresa del teatro La Comedia, la CMCF y COCH presentan esta noche, a las nueve en punto, un interesantísimo programa doble. En la primera parte, por última vez, «El gran son», la revista más exitosa de la temporada. En la segunda parte del programa, un estreno grandioso, una obra sensacionalista de gran expectación, «Piernas, piernas, piernas». Una revista, como lo indica su título, de gran visualidad. En estas dos obras toman parte la escultural y pimentosa Mapy Cortés, el chansonnier de moda, Fernando Cortés, los ases de la risa, Alberto Garrido y Federico Piñero. La simpática Alicia Rico, la monumental Candita Quintana, Arnaldo Sevilla, Antonio Valdivia y muchos más.

Trasmitirá la CMCF y la COCH. Precios: 50 centavos la luneta numerada y 30 y 40 centavos la butaca.

El domingo por la mañana, grandioso homenaje a Mikito, con la Compañía Infantil de Roberto Rodríguez. El lunes con una función extraordinaria.

MARGOT DE BLANCK, MAGNIFICA PIANISTA

Pese al tiempo transcurrido sin que Margot de Blanck ofrezca un recital de piano ante el público habanero, éste no olvida las cualidades espléndidas que en el arte de Paderewski atesora esta joven artista cubana. Así resulta que al saberse que Margot brinda un recital a beneficio de la Liga contra el Cáncer, sus múltiples admiradores se han apresurado a separar localidades por el F-3547, del Bureau Musical de la Habana.

Este recital se efectuará en el «Auditorium», a las cinco y media de la tarde del miércoles 19 de abril. Bach, Chopin, Liszt, Hubert de Blanck y otros compositores, figuran con obras en el programa.

AJARA EL PRECIO DE LAS MEDICINAS

La Sección de Prensa y Propaganda de la Cámara Mercantil de Farmacia de la República de Cuba, nos ruega la publicación de la siguiente noticia:

«El Ejecutivo de la Cámara Mercantil de Farmacia de la República de Cuba, celebró ayer una extensa entrevista con el señor Secretario de Comercio y con otros altos jefes de esa depedencia, e inmediatamente después fué convocada la Junta Directiva de la expresada colectividad, para darle cuenta del resultado de tan importante entrevista.

La Junta Directiva tomó el acuerdo, como consecuencia de esa entrevista y también en virtud de las alzas de precios registradas en estos últimos días, de recomendar a todos los asociados, que por el momento, se abstengan de comprar medicinas en gran cantidad a sus proveedores, y que únicamente adquieran las indispensables para el desenvolvimiento natural de las Boticas, toda vez que dadas las sabias medidas que han de implantarse por el Gobierno dentro de un término de 10 a 12 días, el precio de las medicinas bajara considerablemente, en favor del pueblo de Cuba, y por tanto, todos aquellos que compren productos farmacéuticos en cantidad, antes de que se den a conocer las bajas, sufrirán pérdidas de consideración.»

Cámara Mercantil de Farmacia de la República de Cuba.

UNA CONFERENCIA DE DOMINGUEZ ROLDAN SOBRE «LA OBRA DE FINLAY»

Esta tarde, a las cinco, en el Anfiteatro de la Facultad de Filosofía y Letras de nuestra Universidad, tendrá efecto un acto cultural, organizado por la «Fraternidad Cultural Estudiantil», consistente en la presentación del doctor Francisco Domínguez Roldán, miembro asociado de la Academia de Medicina de París, la cual estará a cargo del doctor José A. Presno; y una interesante conferencia del doctor Domínguez Roldán sobre «La Obra de Finlay».

Abrirá el acto la señorita María Eloisa Alvarez del Real.

Existe gran interés por escuchar la docta palabra del doctor Francisco Domínguez Roldán, narrando la vida y la obra del gran sabio cubano.

CUBA Y SALON ROJO: INTERESANTES PROGRAMAS

«Cuba», el favorito cine de las familias, sito en Suárez y Corrales, ofrecerá hoy un programa magnífico. En tanda a las 5 y nocturna a las 8:15, se exhibirá la estupenda cinta: «New York Turbulento», con Phil Regan y Ann Dvorak; y estreno de la preciosa y divertida comedia argentina: «Mala Sombra», con Titto Lusiardo. Precios: damas y niños 5 centavos y caballeros 10 en la tanda y mayores 10 centavos y niños 5 por la noche.

Mañana: «Mala a Pesar Suyo» y «Si Yo Fuera Rey».

El concurridísimo cine de las familias «Salón Rojo, de Monte y Antón Recio, brinda hoy un programa regio. En tanda a las 5 y nocturna a las 8:15, se exhibirá revista, la sensacional producción: «El Infierno Negro», con Paul Muni; y gran estreno del bello romance de romances «Cuatro Hijas», con las hermanas Lane, Gale Page, Claude Rains y otros. Precios: damas y niños 5 centavos y caballeros 10 en la tanda y mayores 10 y niños 5 por la noche.

Mañana: «La Escuela del Crimen» y «Angeles con Cara Sucia».

WILSON: DIA POPULAR. «PELIGROSA»

«Wilson, en Belascoain y San Rafael, con el teléfono U-5863, «día popular», a base de 5 centavos niños y 10 centavos mayores, a todas horas.

Hoy, tarde y noche, la revista semanal, «Noticias del Día», la variedad especial: «Los Poetas del Organo»; y el cartón especial en preciosos colores: «Marineros a la Fuerza»; y las super atracciones: «Peligrosa», magistral super joya extraordinaria, interpretada por Bette Davis y Franchot Tone; y «Las de Caín», estupenda super producción de gran espectáculo, interpretada por Robert Dona y Rosalin Russell.

Mañana: el mejor programa de la ciudad, con las monumentales super producciones: «El Valle de los Gigantes», toda en preciosos colores, interpretada por Wayne Morris, Claire Trevor, Alan Hale y Charles Bickford; y «La Ciudadela», sensacional y emocionante super producción de gran espectáculo, interpretada por Robert Dona y Rosalin Russell.

BELGICA Y VIOLETA: DOS BUENOS PROGRAMAS

Dos magníficas producciones le corresponde al «Bélgica» exhibir en el día de hoy en todos sus turnos y a precios de 5 centavos damas en matinée y tanda, con cartones y comedias, «María Elena o Flor de Fuego», por Juan José Martínez Casado; y «El Retrato Delator», por Roger Fryor.

Mañana: a precios de 5 centavos damas y niños en matinée y tanda: «Fuego», por Víctor Francen; y la regia producción copia nueva: «El Jorobado o Enrique Lagardere».

El domingo: «México Canta», Un regio programa para hoy en todos los turnos, con las dos grandes producciones, tituladas: «Pobre Millonario», por Robert Young; y «Mademoiselle Frou Frou», obra maravillosa, por Louise Rainer; cartones y comedias, noticiarios. Los precios son de 5 centavos todos en matinée y tanda.

Mañana: a los mismos precios, dos grandes producciones de estrenos: «Tierra Brava», por Chaflán y Barcelata; y «Huérfanos de la Ley», por Jack Holt y la pandilla de la «Escuela del Crimen».

El domingo: regio programa con: «Rasputín».

¡¡UN PROGRAMA DOBLE SENSACIONAL!!

ESTA NOCHE, A LAS NUEVE, EN

LA COMEDIA

EL MAYOR EXITO DE LA TEMPORADA

"EL GRAN SON"

—Y—

ESTRENO DE:

"PIERNAS, PIERNAS, PIERNAS"

¡UNA REVISTA, COMO LO INDICA SU TITULO, DE GRAN... VISUALIDAD!

50 CENTAVOS LUNETAS — 40 Y 30 CENTAVOS BUTACAS

DOMINGO, A LAS 10 A. M.

Homenaje a MICKEY MOUSE

Cartones y comedias. En escena, la Compañía Infantil de R. Rodríguez. Regalos y sorpresas. Juegue a la pelota. Baile el Lambeth Walk.

20 centavos los niños. 30 centavos los mayores.

LUNES: ¡UNA GRAN FUNCION EXTRAORDINARIA!

TRASMITE: "CMCF" y "COCH"

EMPRESA TEATRAL

M.E.C.D. 2016

Ni uno mas ni uno menos
El que pestañea pierde
El 31 se acaba

GRAN QUEMAZON

COLCHONETAS Cameras . . $1.20, 1.50, 1.69 y 1.99
COLCHONETAS Cameras Flor Seda Pura 2.79
COLCHONETAS Personales . 0.85, 0.95, 1.10 y 1.20
COLCHONES Cameros Dobles . . 3.25, 3.75 y 4.70
COLCHONES Cameros Flor Seda Pura 5.99
SÁBANAS Cameras . . . . . 0.40, 0.54, 0.68 y 0.78
MOSQUITEROS Cameros extras ..... 0.67 y 1.09

MARZO 31 VIERNES

Cubrecamas
Camisas
manteles
Frazadas

La Luisita
MONTE 429 - E. A ANGELES T-A8107 HABANA

CRONICA HABANERA

BODA ELEGANTE

CAROLA OLAVARRIA.—En un marco encantador, de exquisita distinción, se llevó a cabo ayer, en plena tarde, la boda de la dulce y encantadora señorita Carola Olavarría con el joven y distinguido abogado doctor Raúl G. Mendoza.

Boda de rango elegante que se llevó a cabo con caracteres de intimidad en la preciosa capilla Santa Elena de la finca Villa Rosa en Torrecilla, donde es ya una tradición que se celebren las bodas de la familia Mendoza.

Una selecta representación de la sociedad habanera, donde tantas simpatías y tantos afectos poseen los novios, invadió desde hora temprana los preciosos jardines que circundan la capillita, así como el interior de ésta.

Muy lindo se veía el altar.

Arreglado por los artistas insuperables del jardín »Milagros» el famoso edén del Paseo del Prado, destacaba tres grandes arcos de blancos crisantemos y snapsdragons, a los que servía como cortinaje de fondo un tupido bosque de palmas arecas.

A los lados de la imagen veíanse dos grandes jarras doradas cuajadas de «easter lilles» cuya blancura se combinaba acertadamente con el oro de los candelabros allí distribuídos.

Entre las felicitaciones de la concurrencia llegó al altar la señorita Olavarría, que lucía con gracia y chic exquisitos un modelo Lanvín en la tela nueva Crepalva adornado en grosgrain blanco, confeccionado por las incomparables Hermanas Otero.

Fino complemento era el sombrerito que procedía del Salón Francés de «El Encanto», de donde salió como una de las más lindas creaciones de Paulina Adriaensens.

Una maravilla el ramo.

Obsequio de la bella señora Consuelo Lamar de Mendoza, llegó a sus manos procedente del acreditado jardín «Milagros».

Era un ramo primoroso, de orquídeas blancas «Princesa Real» las que reposaban en un finísimo encaje de diminutos lirios del valle naturales.

El doctor Claudio Mendoza, ese gran caballero e ilustre abogado, padre del novio, fué el padrino de la boda.

Y la madrina, la respetable y gentil señora Virginia Olavarría de Lobo, tía de la novia y como una madre para ella.

Firmaron como testigos por la señorita Olavarría, los señores Heriberto Lobo, Henry Senior, Alfredo Clavarría y Eugenio de Sosa y el doctor Ernesto Sarrá.

Y por él: los doctores Luis Mendoza, Jorge Muñiz y Charles de Cárdenas y los señores Pepe Gómez Mena y Alvaro González Gordon.

En la boda civil verificada en la residencia del señor Heriberto Lobo, en el Vedado, fueron testigos por ella: los señores Mario Montoro, Julio Lobo, Charles Aguilera y Humberto Olavarría, y por él: los señores Jacobo Lobo, Torwald Sánchez y Marcelino García.

La concurrencia:

Una página del gran mundo.

Empezaremos la relación con la señora Virginia Olavarría de Lobo, que vestía muy elegante de negro, y con su hija Helena, la interesante señora de Montoro, ataviada con exquisito chic.

A continuación un grupo de familiares del novio, sus hermanas políticas, tan distinguidas todas, Carlotica Zaldo de Mendoza, Bebé Vinent de Mendoza, Alicia Párraga de Mendoza, Olga Kloers de Mendoza y Consuelo Lamar de Mendoza, muy bella esta última, con elegante toilette y un precioso sombrero de Eric Harriet de Wright, esposa del Embajador de los Estados Unidos.

La Marquesa de Pinar del Río.
La Marquesa de Alta Gracia.
La Condesa de Revilla de Camargo.

Bellísima lucía esta última ataviada de negro y como fino complemento una pamela de Eric, en paja negra.

Mina Pérez Chaumont viuda de Walsh.

Teté Bances de Martí, la elegante dama realzábase con un traje en azul sevres.

Naría Teresa Demestre de Armenteros.

Chita Escardó viuda de Freyre, Isabel de la Torre viuda de Vinent, María Martín viuda de Plá, Lola Pina viuda de Larrea, Mariana de la Torre viuda de Mendoza, Eugenia Segrera de Sardiña, Nena Ariosa de Cárdenas, Matilde Cuadra de Aguilera y Rosa Blanca de Cárdenas de Castro.

Elsa Penso de Senior, con elegante sombrero negro del atelier de Eric, que fué celebradísimo.

Aída López de Rodríguez, Eva García de León, Nina Reyna de Ariosa, Mercedes Crusellas de Santeiro, María García Beltrán de Menéndez, Isolina Rodríguez de Falcón, Esperancita de Cárdenas de Suárez, Cheíta Aróstegui de Pedroso y Maggie Orr de Aróstegui, tres chic.

Un aparte para tres damas que fueron muy celebradas: Loló Larrea de Sarrá, con un modelo original de Vionnet en la línea nueva de esta casa, elegantísima; María Antonia Alonso de Aspuru, en imprimee blanco y negro, modelo «Papillote», original de Marcel Dormoy e Hilda Sarrá de Méjer con el «sucess» de Schiaparelli el famoso imprimee de «Les Anges» de tan renombrada casa parisina.

París se reflejaba en el chic de estos modelos los más salientes de la estación, traídos por las incomparables Hermanas Otero.

Carmen Aróstegui de Longa.

Micaele Mendoza viuda de Carrillo.

Lily Longa de Arellano.

Gloria Erdman de Juarrero, Dulce María Blanco de Cárdenas, Anita Vinent de Maciá, Tomasita Chabau de Sosa, María de los Angeles Heydrich de Batista, y Nany Castillo Duany de Portela.

Elena Pollack de Aguilera, muy linda.

Guillermina García Montes de Gómez Waddington.

María Esperanza Montalvo de Lobo, María Antonia Freyre de Castro, Raquel Larrea de Plá, Violeta Mesa de del Junco, y Elizarda Sampedro de Gómez Mena, de blanco, lindísima.

María Teresa Falla de Batista.

Wicha Valdés Chacón de Kindelán, Elena Diago de Arellano, Marifita Hernández Guzmán de Reyes, Teresa Fernández de Rodríguez, Ofelia Larrea de Colmenares, Conchita Plá y Rosario Arellano de López Oña.

Rosa Sardiña de Mazorra.

Guiguita Le Feburе de Aguilera.

Carmelina Laurrieta de Fondón.

Alina Sánchez de Carrillo, Minita Argüelles viuda de Hill, Elena Montalvo de Antuña, Cuca Sánchez de Sánchez, Lisette Perillate de Fowler y Alicia de Cárdenas, la bella señora de Belt.

Nena Velasco de González Gordon, elegantísima.

Mrs. Conroy.

Mrs. Clarence Marine.

Mrs. Miller.

Ofelia Cabrera de Repilado, Daisy Crabb de Falla, María Luisa Torriente de Sandoval, Fina Mendoza de Cárdenas, Tina Sarrá de Sánchez, Isis Ortiz de Aguilera, Carmen Martínez Pedro de Gamba, Elena Azcárate de Sardiñas, Baby Kindelán de Maciá, Evelyn Salazar de Mendoza, Julia Sanguily de Falla, Moraima del Pico de Portela.

Rita Longa de Alvarez Tabío.

Josefina Arellano de Silva.

Glorita Juarrero de Maestri.

Bebita Alonso de Belt, Julita Plá, Nancy Boullosa de Fonts, Lilliam Gómez Mena de Fanjul, Alicia Foyo de Aguilera, Lila Arteaga de Sánchez.

Rosa Perdomo de del Valle.

(Continúa en la pág. ONCE)

El ROPON de LINON ES IDEAL por su FRESCURA
Precio Especial 95c

MODELO 509 MODELO 515

MODELO 514

Un buen regalo para las LOLITAS

"la época"
NEPTUNO Y SAN NICOLAS
Servimos pedidos al interior acompañando al giro el importe del franqueo.
Alonso Garcia y Cia.

El movimiento del aire en un recinto cerrado se mantendrá para conservar la temperatura

Es generalmente aceptado en la práctica que las habitaciones de las escuelas, tengan un promedio de capacidad de 5.095 metros cúbitos de aire (180 pies cúbicos) por persona, y en los teatros, iglesias y auditoriums, unos 2.547 metros cúbicos, es decir, 90 pies cúbicos por persona, dice en su informe a la Junta Nacional de Sanidad y Beneficencia el vocal ingeniero Raul Simeón, refiriéndose a la necesidad de reglamentar todo cuanto se relacione con el aire acondicionado, asunto este que se viene tratando por aquel organismo consultivo hace varias sesiones.

El ingeniero Simeón agrega que nuestras disposiciones vigentes, tienen en cuenta este importante factor de ventilación, al disponer no menos de 36 metros cúbicos para la habitación dormitorio (artículo 55 de las Ordenanzas Sanitarias), no menos de 12 metros cúbicos por trabajador en las industrias (artículo 113 de las susodichas Ordenanzas Sanitarias), chimeneas de tiro de aire, capacidad cúbica no menor de tres metros cúbicos por persona, ventiladores para la renovación del aire, prohibición de fumar, etc., en las salas de espectáculos (Reglamento de Espectáculos de enero 30 de 1919; artículos 7 y 12 de las Medidas Generales; artículo 4, Incisos 1 y 2; artículo 10 del Reglamento de Construcción y artículo 18 del Reglamento de Policía).

Necesaria la renovación.

El movimiento en el aire es muy necesario para producir el confort y la salud del cuerpo; especialmente en el verano, cuando no se mueve el aire, el ambiente que envuelve al individuo se vicia con los productos de su respiración y transpiración, y crea un ambiente impropio para su vida, manifestándose primeramente por sensaciones desagradables de falta de aire, fatiga, sudores, etc. Un ligero movimiento del aire hace desaparecer estas molestias. Estimula los nervios sensores y produce una sensación de placidez sumamente agradable. Cuando la velocidad del aire se hace tan grande que se percibe fácilmente, produce sensaciones desagradables y puede ocasionar trastornos en la economía humana.

Los autores establecen los principios siguientes q. consigna en su informe el Ingeniero Simeón: la velocidad máxima que puede tolerar el sujeto en reposo, no será mayor de 36.58 ml. (120 pies) por minuto; la velocidad máxima de las corrientes de aire no será lanzada directamente sobre las personas, las paredes o los pisos de las habitaciones y la temperatura no será mucho más baja que aquella de la habitación.

La velocidad permisible en los recintos cerrados, varía con los autores y fluctúa según estas apreciaciones, entre 7.62 ml. (25 pies) y 15.24 ml. (50 pies) por minuto, a un metro sobre el piso.

La distribución del aire.

El movimiento del aire en un recinto cerrado, se mantendrá —propone el vocal Simeón en su informe— a la velocidad necesaria para conservar alrededor de los individuos la humedad y temperatura normales, sin producir molestas cortes de aire en ninguna parte de la habitación. De los estudios realizados se ha llegado a la conclusión de que los límites entre que fluctúa la velocidad permisible, son: 1.52 ml. (5 pies) y 15.24 ml. (50 pies) por minuto, aceptándose como un promedio razonable de 4.57 ml. (15 pies) a 4.14 ml. (30 pies) por minuto.

La adecuada distribución del aire que se inyecta en una sala, mantendrá una atmósfera uniforme en todas sus partes y se ha convenido en aceptar como índice de una buena distribución, cuando la diferencia en el contenido de CO_2 en sus distintas partes, no excede de una parte en 10.000 de aire, a una altura de un metro sobre el piso.

Cuando la ventilación forzada no es bastante para proporcionar un medio ambiente capaz de ser acomodado por el organismo humano o las condiciones del clima y la estación lo requieran, se hace necesario recurrir a los sistemas de acondicionamiento de aire, para regular la ventilación de los edificios o recintos cerrados donde se aglomere alguna cantidad de personas.

Sistema de aire acondicionado es aquel que aplica los medios que regulan o gobiernan la pureza, humedad, temperatura y movimiento del aire en el interior de los edificios, haciéndolo saludable para el sujeto, proporcionándole vitalidad y satisfacción.

Al proyectar un sistema de aire acondicionado, hay que tener en cuenta, además de los factores que influyen en toda ventilación mecánica aquellos que comprenden las condiciones siguientes: a) Temperatura; b) humedad; c) pureza; y d), distribución.

En próxima información haremos una síntesis de estos cuatros factores que señala, como muy importante, el ingeniero Simeón, en su informe a la Junta Nacional de Sanidad y Beneficencia relacionado con la reglamentación que debe establecerse sobre el aire acondicionado.

DENUNCIA DE AMENAZAS

Leonila Travieso Martínez, vecina de Antón Recio 259, denunció a la policía que diariamente es amenazada de muerte por su marido Andrés Fresneda, debido a que ella se niega a abandonar su domicilio.

Peregrinación a Trinidad

El tren especial directo que conducirá esta magna Peregrinación, saldrá de Estación Central, el Miércoles 5 del actual, a las 9.30 p. m. Los boletines de ida y vuelta en primera clase, al precio de $5.00, y los billetes de dormitorios, pueden adquirirse en el Expendio de la Estación Central (Teléfono M-9488 y M-2807) y por conducto de los Reverendos PP. Dominicos, Calle 19, esquina a I, Vedado, teléfono F-4267.

AVISO A LOS PEREGRINOS

Se ruega a las personas que tienen hechas reservaciones de dormitorio, aún pendientes, que las hagan efectivas lo antes posible, pues pasado el día 1º de Abril sin confirmar, perderán todo derecho a que se les guarden más tiempo. Estas personas serán atendidas diariamente en la Oficina de Pasajes, Segundo piso, Estación Central, de 8.00 a 11.30 a. m. y de 1.30 p. m. a 5.00 p. m., y el Sábado de 8.00 a. m. a 12 m. Además, el Domingo 2 de Abril, se habilitará en dicha Oficina un turno especial de 9.00 a. m. a 12.00 m. para la venta de dormitorio y ofrecer al público toda clase de información adicional sobre Trinidad.

FERROCARRILES UNIDOS DE LA HABANA

PROTEJASE CONTRA ACCIDENTES VIAJANDO EN TREN

EL REGALO MAS APROPIADO PARA LAS LOLITAS

BOMBONES

El regalo más apropiado en cualquier época del año, es un fino estuche de exquisitos bombones. Seleccione sus regalos entre nuestro inmenso surtido de las mejores marcas, como WHITMAN'S, CADBURY'S y de otros famosos fabricantes americanos y europeos.

Calzada y D Teléf. F-6066 — EL CARMELO VEDADO — 23 ent. G y H Teléf. F-6263

DENUNCIA DE DESAPARICION

Evangelina Ramos Hernández, vecina de Santo Suárez 5, denunció a la policía la desaparición de su hermano Angel Manuel, de 38 años de edad, temiendo le pueda haber ocurrido alguna desgracia.

CAYO EN LA CALLE

Modesto Cejo Moreno, de 16 años de edad y vecino de Sol 472, sufrió lesiones de carácter menos grave, al caerse cuando transitaba por la esquina de Habana y Muralla.

HURTO DE PRENDAS

A la policía denunció José L. Rodríguez, vecino de Monte 1065, que de su domicilio le hurtaron ropas y prendas por valor de sesenta pesos.

UNGUENTO CADUM PARA LOS GRANOS

EL UNGUENTO CADUM hace que los granos se sequen y se desprendan, dejando la piel blanda y suave. Es calmante y antiséptico, y empieza a cicatrizar tan pronto como se aplica. Durante muchos años ha probado ser de gran alivio para millares de personas en casos de eczema, acne, (barros), granos, furúnculos, úlceras, erupciones, urticaria, ronchas, almorranas, comezón, sarna, heridas, arañazos, cortaduras, lastimaduras aspereza de la piel, postemillas, escaldaduras, salpullido, quemaduras, costra, magulladuras, etc. Tenga mucho cuidado con las imitaciones.

Renueve su Belleza Con Cera Mercolizada Renovador del Cutis

Ninguna mujer debe lamentarse si su cutis no es bello y suave cuando es tan fácil para ella el conseguirlo con la Cera Mercolizada. Esta excelente crema—Crema completa—tipifica el tratamiento más apropiado para el embellecimiento del cutis. Palmébese el rostro vigorosamente con Cera Mercolizada, así como el cuello y brazos antes de acostarse. Se derrite e introduce en los poros y los limpia de toda impureza. La Cera Mercolizada convierte la capa de piel exterior rugosa y marchita por las inclemencias del tiempo, en diminutas e invisibles partículas. Revela un cutis nuevo encantador, bello y limpio de impurezas, viéndose su rostro más juvenil y hermoso. Descubra la belleza oculta de su cutis con Cera Mercolizada. En todas las farmacias.

¡ESTA NOCHE!
DE 9-10 P.M.

RADIO-CONCIERTO FLEISCHMANN

¡Para los amantes de la buena música!
ISABELITA ELIAS
MAESTRO SANJUAN
OSCAR LOMBARDO
ORQUESTA FLEISCHMANN
CMCY 590 kc. CMK 720 kc. CMCK 970 kc. CMBF 1560 kc. COCO 6010 kc.

AYUDE A SU MEDICO A MANTENER SU SALUD
TOMANDO
TABLETAS VITAMINICAS FLEISCHMANN
DE VENTA EN TODAS LAS BOTICAS

PRIMER ANIVERSARIO
DEL JOVEN DON

César de Cal y Díaz

Camisa vieja de las J.O.N.S. de Madrid, Voluntario, Soldado de Infantería de Zamora No. 29 y Alumno de Ciencias Químicas de la Facultad de Madrid.

Dió su vida por Dios y por España en el frente de Castellón el día 1º de Abril de 1938.
R. I. P.—A.

Sus padres Dn. César y Dña. Aurora, su abuela Doña Generosa Vispo viuda de Díaz (ausente), sus hermanos tíos, primos y demás parientes, suplican una oración por su alma y la asistencia a alguna de las Misas que por su eterno descanso se celebrarán el día 1º de Abril de 1939, en la Iglesia Parroquial de Nuestra Señora de Monserrat, a las 8, 8:30 y la Solemne, a las 9:30 a. m.

¿Se está Ud. RESFRIANDO?

Pronto! Pónga Ud. estas asombrosas gotas en la nariz. La tupidez y el deseo de estornudar desaparecen. La cabeza se despeja, y, por lo general, se impide que el resfriado se desarrolle.

VICK VA-TRO-NOL

ANTISEPTICO LISTERINE

IDEAL POR SU SABOR
SIN RIVAL POR SU VALOR

M.E.C.D. 2016

¿Por qué sentirse debil, fatigado, febril y triste, mientras todos los demás rien y gozan de la vida? No se preocupe.

TOME

QUINIUM LABARRAQUE

APROBADO POR LA ACADEMIA DE MEDICINA DE PARIS.

Poderoso contra el paludismo, la debilidad, los estados febriles. Se recomienda a los convalescientes, a los ancianos, a los niños anémicos. Preparado con vino añejo de Málaga y conteniendo un extracto completo de todos los principios asimilables

De venta en todas las buenas Farmacias.

Depósito: MAISON FRERE
19, Rue Jacob París (6)

FARMACIA DROGUERIA TAQUECHEL
Obispo 27 TELEFONOS M 7674 7675
DE TURNO LOS VIERNES

FARMACIA DROGUERIA DE "JOHNSON"
DE TURNO LOS LUNES
Obispo Nº 30 TELEFONO-A-2129.

"LA MAYOR"
35 EDIFICIOS
700 EMPLEADOS
SARRA
DROGUERIA
ABIERTA TODOS LOS DIAS
TODA LA NOCHE LOS MARTES
A-8026 A-3641

FARMACIAS DE TURNO HOY

VIERNES

DESDE BAHIA A PASEO DE MARTI (PRADO)

Calle y Núm.	Teléfonos
Obispo Nro. 27	M-7674
Habana No. 957 entre Paula y San Isidro	M-4604
Morro No. 50	A-8388
Monte No. 2	M-9400
Lamparilla y Villegas	M-5718
Neptuno y Mza. de Gómez	M-2277
Paula No. 85	M-8718
DE PASEO DE MARTI (PRADO) A P. VARELA (BELASCOAIN)	
Galiano No. 9-B	M-1500
Reina No. 2	M-5353
Escobar y Peñalver	M-5450
Animas e Industria	M-4040
Maloja y San Nicolás	M-7712
San Nicolás y Gloria	M-5222
Revillagigedo y Corrales	M-3137
San Rafael y Campanario	M-4588
Lealtad y Animas	M-4480
Belascoain y Corrales	A-9466
Neptuno No. 145	U-7018
Suárez No. 84	M-4622
Aguila y Colón	M-3336
Belascoain No. 105	M-9227
DE P. VARELA (BELASCOAIN) A AVE. DE MENOCAL (INFANTA)	
Infanta No. 113	U-6779
Infanta 12[illegible]	U-7074
San Lázaro 388	U-3535
Fernandina 77	M-5365
San Miguel y Oquendo	U-6936
Neptuno 230	U-1818
Estévez 115 y Ave. Menocal	M-1501
Bruzón 16	U-6922
VEDADO	
Zapata 128	F-6002
17 entre F y G	F-6222
19 entre 14 y 16	F-6211
23 entre J e I	F-6100
K No. 109	F-4464
VIBORA	
S. Mariano y Figueroa	I-7334
J. del Monte No. 614	I-7342
Estrada Palma No. 59	I-7591
Pocito y Reyes	X-2351
JESUS DEL MONTE Y SANTOS SUAREZ	
Quiroga y Delicias	X-3211
J. del Monte y Rodríguez	I-2247
Pocito 16, Lawton	O-0000
Santos Suárez y Serrano	I-7609
LUYANO	
Caserío de Luyanó 48	X-2348
Luyanó 130	X-3068
Reforma y Compromiso	I-3851
CERRO	
Falgueras 15	M-3900
Salvador y Bellavista	I-5609
Primelles 12	I-7428
Calzada del Cerro 747	I-3141

Este grupo deberá prestar servicio público todo el día y la noche de los domingos siguientes.
Enero 30 Junio 5 Octubre 9
Marzo 13 Julio 17 Noviembre 20
Abril 24 Agosto 28

ACTOS PARA HOY

UNION ALLANDESA: Junta general de elecciones a las ocho y media de la noche en el Centro Asturiano.

ASOCIACION DE INDUSTRIALES DE TINTORERIAS Y LAVANDERIAS: Junta del Comité de Damas a las ocho y media de la noche en la Manzana de Gómez 228. Cita la secretaría, señora Consuelo Alvarez.

FIESTAS PROXIMAS

ASOCIACION DE REPRESENTANTES DEL COMERCIO: Grandioso festival «Ideales», el domingo desde las doce del día en todos los jardines de «La Tropical».

AGRUPACION ARTISTICA GALLEGA: Brillante velada el sábado en sus propios salones de Zulueta y Gloria, con las obras: «El cabo primero» y «La verbena de la paloma».

UNA NOCHE EN VERSALLES: Magnífica verbena el sábados en los jardines y stadium de la cervecería «Polar», amenizada por Neno González, Paulina Alvarez, Orquesta Gris, «Sonora Matancera», Eddy Lester, «Cubano 1927», Nacional de Piñeiro y Tomé.

CENTRO DE INSTRUCCION Y RECREO DE SANTIAGO DE LAS VEGAS: Segundo baile de carnaval el sábado en su propio edificio, amenizado por Belisario López, Cheo Belén Puig, «Sonora Matancera» y «Gloria Matancera».

CLUB DEPORTIVO CARMELO: Hermosa fiesta bailable el domingo por la noche en su espléndida terraza de Línea y 18, Vedado, amenizada por la Orquesta Mojica y el Quinteto Barcalés. Los caballeros sólo abonarán 20 centavos.

LICEO DE MEDINA: Brillante baile el domingo por la noche en sus amplios salones de 23 y D, Vedado, amenizado por la Orquesta Gris y el Quinteto Tomé. Los caballeros sólo abonarán veinte centa

CLUB DEPORTIVO DEL GIRO DE PIELES: Baile de mamarrachos el sábado por la noche en Teniente Rey 405, amenizado por la Orquesta Rítmica Internacional de Josefina Morell y el septeto «Gloria Habanera».

ASOCIACION DE PROPIETARIOS DE SANTA AMALIA: Baile para despedir el carnaval el sábado por la noche en Santa Amalia 24, amenizado por los Hermanos Castro y Septeto Terry.

CLUB ESJAÑOL DE ALMENDARES: Regia verbenael sábado 8 de abril, amenizada por la orquesta de Joseíto Fernández y el Quinteto Barcalés.

CLUB DEPORTIVO VILLAMARIA: Matinée bailable el domingo, amenizada por cuatro aplaudidas orquestas. Dicho club se halla en la carretera que une a Guanabacoa y Santa María del Rosario.

CLUB DEPORTIVO ASTURIAS.- Gran verbena de Mamarrachos para despedir el Carnaval, mañana, sábado, en sus terrenos de Estrella y Subirana, amenizada por Hermanos Martínez, Antonio María Cruz y Septeto Casino.

AFIRMACION GALLEGA SE DISPONE A FESTEJAR LA PACIFICACION DE ESPAÑA

El partido más fuerte del Centro Gallego, o sea «Afirmación Galiega», anuncia para el domingo, a las ocho de la mañana—en su local de Prado y Neptuno—un sencillo y elocuente acto al que concurrirán todos sus miembros, y el cual se relaciona con la feliz terminación de la guerra civil que durante 32 meses ensombreció el noble suelo español.

Como es de suponer, se brindará por la unión más estrecha de todos los españoles sin distinción de matices. Será una reunión simpatiquísima.

SOCIEDADES ESPAÑOLAS

LA TRANSFERENCIA DE PODERES EN LA CASA DE GALICIA HACE 32 AÑOS ES EVOCADA POR DON JOSE B. POSE

El viejo periodista y socio del Centro hace referencia al esfuerzo de unos cuantos hombres románticos en pro de la casa de todos los gallegos. Un consejo a las juventudes...

El antiguo y simpático miembro del Centro Gallego don José Baña Pose—recluído hace unos cuantos meses en La Benéfica—sigue cultivando la filosofía a su manera. En estos días ha sentido morriña, nostalgia, un poco de vacío en su existencia agitada y nerviosa. Y ha escrito cosas de gran interés histórico.

Veamos los párrafos de don Pepe en su propia salsa, dedicados a dos figuras prominentes y venerables de la Casa de Galicia:

LO QUE VA DE AYER A HOY

A los doctores López Perez y Secundino Baños, Presidentes de Honor del Centro Gallego.

Cuando estas líneas vean la luz, serán las últimas 24 horas de 32 años pasados de aquella fecha, del 31 de marzo de 1907 a la presente, que en número de 500 asociados nos reunimos en fraternal banquete alrededor de ambos, presididos por una decena de socios fundadores, en el teatro Nacional, con motivo doble: la transferencia de poderes de la presidencia del doctor Baños al doctor López Pérez, en amistosa compensación de los servicios gratuitos durante cuatro años de Secretario del Centro Gallego, para lo cual el siempre transigente doctor Baños hizo con sus muchos adeptos que retiraran su postulación, y la realización definitiva de la compra del teatro Nacional con su manzana completa alrededor, en pésimas condiciones, por su antigüedad.

Aquella tememaria compra de 525 mil pesos, sin abonar un centavo al contado, con la obligación de fabricar lo que es hoy el Centro Gallego, y de empezar las obras dentro de dos años, sin un centavo, como el que dice, en caja, por haberse hecho grandes obras y compras recientes de terrenos en La Benéfica, pagado cuarenta mil pesos a La Beneficencia Gallega y recogidos bonos de a «centén» en valor de 10,000 pesos, pasaba de compra y proyectos de **atacados de delirio de grandeza.**

La sociedad se elevó de 13,000 socios a 20,000, pero con eso no se hacía nada. La compra era colosal. Se pudieron recoger 400,000 pesos de ganancia por transferirla, pero ¿quién le iba **a la general** con ese cuento? Empezaros a tumbar para no perder la acción. El teatro con la administración honorable de don Manuel Santeiro, él solo pagó los intereses y dejó un gran margen. La sociedad tenía gran reputación de cumplidora, pero había habido ya sus **déjamelo ver** con la disensión de **Aires d-a Miña Terra.** En resúmen: Trabados.

El doctor López Pérez concibe un proyecto, lo expone a la Directiva, que lo cree fantástico; lo apadrina el rico industrial don Luis Guerrero y culmina en solución: La Caja de Ahorros, con otros varios, como la rendición, el aumento de medio peso de la cuota, pero que no cristalizaron. ¡Y ojalá hubieran cristalizado! Que los depositarios de la Caja de Ahoros no hubieran perdido nunca su dinero, culpa también de aquellas posteriores juntas generales, fanatizadas por la verborrea, que, construído el palacio, le saltaron a pedradas.

Esto parece que fué ayer, tanto más cuanto que aún Escolante está haciendo la apología ininterumpida delante de esta quinta, que rompiendo la consigna de aquel banquete, que sólo hablaría don Angel Barros, irrumpió, y bate el record de resistencia oratoria de 32 años, sin muestras de cansancio en plena calle de Concha.

Sin embargo, ¡qué tiempos aquéllos! De aquellos 25,000 socios nos hallamos aquí reunidos un centenar de lisiados, físicamente todos, y mentalmente muchos. Somos algo así como ejemplares del museo de historia natural, sin disecar y como contraste, somos dueños de todo lo que tiene la sociedad. Aquí acabo de ingresar, en un pabellón sui-géneris, después de haberlo convertido en ara venerada, sacrosanta de reliquias vivientes. Aquí se le debiera poner en el frontis aquel apotegma de los cementerios: «Como te ves, me ví. Como me ves, te verás», y traer a esas juventudes que son lo que éramos en la época de hace 32 años, para decirles: «Imitadlos, y serán los últimos días de vuestra vida los más felices».

Porque de esta servidumbre, de esta paciencia con los que estamos desembuchando todos los berrenchines de toda la vida pasada para ir derechitos al Cielo, no lo soñábamos los que alocadamente les pedíamos a ustedes más, más; con impertinencias que nos perdonaréis, y de las que no está exento el que esto les escribe.»

EN EL FESTIVAL BENEFICO «IDEALES», QUE TENDRA EFECTO EL DOMINGO, HABRA DE RESULTAR MAGNIFICO

La fiesta que hará historia, por la extrtordinaria brillantez, que se le ha de imprimir, será, sin duda, el festival «Ideales», que se celebrará pasado mañana, domingo, en todos los jardines de la Cervecería «La Tropical», y que, como en años anteriores, organiza la prestigiosa Asociación de Representantes del Comercio, entidad integrada por vendedores mayoristas de esta capital.

Todo se halla ultimado para la verificación de este acto, al que concurrirán muchos miles de damas y caballeros.

Este festival es ya conocido por el pueblo de La Habana como el «mayor festival de todos los tiempos».

He aquí las orquestas que tendrán a su cargo el programa bailable: Antonio Ma. Romeu, Belisario López, Hnos. Martínez, Sonora Matancera, Gloria Matancera y el Quinteto Tomé.

LA MASA SOCIAL DE LA CASA DE CASTILLA VA A CONOCER MAGNOS PLANES

Con gran concurrencia celebró sesión ordinaria la Junta Directiva del Centro Castellano, bajo la presidencia del señor Vicente Bayón de Caso, teniendo a su lado al presidente de honor, señor Elías Rada Cires, así como a los demás miembros de la mesa.

Se conocieron los asuntos ordinarios administrativos, dándose la Junta por enterada, y dedicando especial atención y entusiasmo a los informes que presentó la Comisión Ejecutiva acerca de los actos que han de celebrarse el 20 de Mayo. Dicha Comisión, integrada por elementos valiosísimos, ha presentado un magnífico estudio, siendo muy felicitada por la actividad que ha desplegado. Como quiera que dentro de breves días empezará la campaña decisiva, la Junta dispuso que dentro de la primera quincena de Abril, se lleve a cabo una asamblea general de asociados y secciones, a fin de darles a conocer los propósitos que tiene la Comisión, para que el éxito más rotundo corone los esfuerzos del Ejecutivo.

El Centro Castellano ha de conmemorar, pues, con gran esplendor el 30 aniversario de su fundación, y a este fin, todos los sectores sociales se aprestan a brindar la mayor cooperación.

SRA. LOLITA VILLANUEVA

Con motivo de la festividad de hoy, está de días la distinguida señora Dolores Villanueva, quien goza de grandes simpatías en el Centro Asturiano por su carácter sencillo y su laboriosidad a prueba de adversidades.

En fecha tan significativa recibirá innumerables felicitaciones, a las que unimos la nuestra, muy sincera.

LA «ARTISTICA GALLEGA» FESTEJARA MAÑANA A SU CUADRO DE DECLAMACION

El salón teatro de la Agrupación Artística Gallega va a resultar pequeño para la enorme cantidad de admiradores que se disputan las entradas, haciendo cuestión de honor el concurrir esa noche para estimular con su presencia al simpático grupo de artistas amateurs que bajo la acertada dirección del señor Baldomero Prieto nos hacen sentir gratas emociones, por lo bien que interpretan los personajes y el buen montaje de las obras.

Las zarzuelas elegidas para esa noche, son de matiz y colorido netamente español y muy conocidas del público habanero, por su música alegre y juguetona. Se trata de «El cabo primero» y «La verbena de la paloma». Serán dirigidas por el notable maestro concertador M. Peiro, que gentilmente coopera al triunfo de este magno homenaje.

El cuadro de aficionados se afana por superarse, prometiéndose esta vez hacer esfuerzos sobrehumanos para que la función de la noche de mañana, sábado, culmine en un ruidoso éxito.

La Artística Gallega vestirá sus mejores galas para rendir homenaje de afecto y simpatía a sus artistas, sostenedores del último baluarte del arte teatral español en Cuba.

UN SUB COMITE CANARIO

Mañana, sábado, constituirá el Comité de Defensa de la Asociación Canaria un nuevo Sub-Comité, correspondiente al barrio de Monserrate.

Dicho acto tendrá efecto en San José 359, entre San Nicolás y Rayo, a las ocho y media de la noche del citado día.

Para el mismo han sido citados los socios residentes en la zona que abarca el Sub-Comité referido.

BOLETIN MERCANTIL DE LA CMCF y COCH

FLASCHS CABLEGRAFICOS DE TODAS PARTES DEL MUNDO

LA APERTURA DEL MERCADO MUNDIAL, POR EL HILO DIRECTO

IMPORTANTE PARA TODO HOMBRE DE NEGOCIOS

HORA DE TRASMISION: DE 12 Y MEDIA A UNA DE LA TARDE

ESTACIONES "CMCF", 810 KILOCICLOS, ONDA LARGA, Y "COCH", 9,437 KILOCICLOS, ONDA CORTA

SEPELIO DE MARTI

La conducción del cadáver de don Carlos Marti y Fernández a la necrópolis capitalina—efectuada ayer—constituyó una imponente manifestación de duelo. Mientras estuvo tendido en la capilla del Sanatorio de Dependientes, numerosos directivos y otros miembros de la Asociación, así como los que fueron sus amigos en general, le rindieron guardia de honor. Y de más está decir que el palacio de la colectividad lució crespones de luto por el fallecimiento de quien fué una de las más grandes figuras del Centro de Dependientes.

Entre los valiosos elementos de la colonia española y de la sociedad cubana que formaban parte del cortejo fúnebre se hallaban don Enrique Gancedo Toca, presidente en funciones de la Asociación; el presidente en uso de licencia, don Avelino González Sarabia; los vicepresidentes don Manuel Solaún y José Pi; el secretario general, don César García Toledo; el vicesecretario, doctor César García Pons; el doctor Ildefonso González Valero, galeno ilustre que durante los últimos cinco años venía atendiendo al excelente hombre que acaba de rendir tributo a la madre tierra; el doctor Ramón Ascanio, don Julián Cobo, José Barquín Setién, Cayetano García Lago, presidente del Centro Gallego; doctor Alfredo Blanco Guerra, secretario general de dicha institución; Valeriano Fernández Viña, secretario del Casino Español; Bernardo Pardías, ex presidente; Onésimo J. Tauler, presidente de la Beneficencia Catalana; nuestro ilustre compañero don José Aixalá, Manuel A. Ramos, Enrique Cima, Tomás Benítez, Manuel Pérez, Hermógenes H. Vadillo, José María Ibáñez, Ignacio Benítez, Manuel Díaz Granda, Juan Gil Ramírez y Germán Rodríguez, presidente y secretario, respectivamente, de la Asociación Canaria; Fernando Zapata, doctor Benito Larín, José C. Fernández, Gregorio Alonso, Alejo Mejido, Angel Prellezo Manuel A. Ramos, Cándido Palacio, Ricardo Puente Caballero, doctor Pedro Herrera Sotolongo, Enrique Elízaga Peláez, Fermín Miguelez Orcasitas, Serafín Domínguez, José Gutiérrez Díez, en representación del doctor Nicolás Sierra; José C. Fernández, Nicolás Ruiz, José Manuel Civantos, Pablo Rodríguez Presno, Miguel Roldán, Salvador Gumbau y Cándido Posada.

A la llegada del cortejo a la necrópolis, fué conducido el féretro a la capilla central, donde fué cantado un responso por el alma del excelente Carlos Martí.

Luego, la sensible ceremonia de sepultar sus restos, quedando cubierta su tumba de bellísimas coronas. E inmediatamente, la palabra cálida y hermosa de don Manuel A. Ramos, viejo socio del Centro de Dependientes, y prestigioso comerciante de la calle Galiano.

En forma sencilla glosó la ejecutoria asombrosa de Carlos Martí. La devoción de éste a la formidable colectividad de Prado y Trocadero; su tesón para la lucha por la vida; su amor a la justicia y al trabajo. Describió los cargos de enorme responsabilidad ocupados en la institución y fuera de ella, y a los que hubimos de referirnos ayer en amplia nota biográfica del ilustre desaparecido.

La inteligencia de Carlos Martí—dijo Manuel A. Ramos—era preclara en el amplio sentido de la palabra. Sus virtudes eran excepcionales. Bien merece, pues, el elocuente homenaje que hoy han venido a rendirle tantos hombres de prestigio que fueron sus amigos entreñables. Ya dijo Gustavo Le Bon que en las instituciones juegan papel más importante los muertos que los vivos, porque aquéllos crearon normas de moral y de conducta. Ojalá sigan el ejemplo de Carlos Martí los dirigentes de todas nuestras colectividades, para orgullo de las mismas. Y para terminar, señores, doy las gracias más expresivas a todos en nombre de la que fué su compañera abnegada y dignísima, doña Dolores Baxter; en nombre de sus familiares y en el de la Asociación de Dependientes.

Un caso extraordinario.

Durante la peregrinación piadosa, un caballero que a través de varios años laboró cerca de Carlos Martí relató lo lo siguiente:

Allá por el año 1926, y con motivo de un banquete ofrecido a Avelino González en el Palacio de Dependientes, habláronse una vez más el general Gerardo Machado—grande amigo y defensor de los españoles—y el señor Martí. Este último dijo a la terminación del acto: «General, no me siento bien», a lo cual respondió Machado: «No tiene importancia. Todavía hemos de batallar bastante. Ya nos pondremos de acuerdo para morir». Y, efectivamente, parece ser verdad, pues don Carlos, el catalán ilustre, falleció media hora antes que el ilustre general villaclareño...

OMNIBUS DE CAMAGÜEY

LOS MEJORES DE CUBA

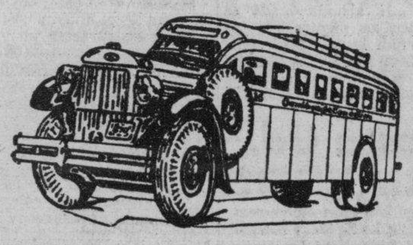

VIAJES DESDE LA HABANA A STGO. DE CUBA

Salidas desde el Hotel Pasaje (Por Zulueta.)

LA UNICA EMPRESA QUE UTILIZA CHASSIS MACK FABRICADOS EXPRESAMENTE PARA OMNIBUS.

Estamos mejorando nuestro servicio y muy pronto inauguraremos nuevos turnos.

Para informes y reservaciones de asientos
Teléfonos: M-1715 y M-4838.

SEGURIDAD CONFORT HORARIO FIJO

a NUEVA YORK
"ORIENTE" Sale el Domingo 2, 2 a. m., directo
Martes 11, 6 p. m., vía Miami

a MEXICO
"ORIZABA", "SIBONEY" o "MEXICO"
Salidas todos los Martes 11, a. m.

Servicio regular, durante todo el año, por los magníficos y modernos buques de la New York and Cuba Mail S. S. Co., construídos especialmente para el clima de los trópicos. Disfrute del baile y deportes sobre cubierta en un elegante y distinguido ambiente. Precios bajos, personal que habla Español.

TODOS LOS VAPORES DE LA NEW YORK AND CUBA MAIL S. S. CO., ESTAN PROVISTOS DE UN SISTEMA PERFECTO DE REFRIGERACION PARA EL TRANSPORTE DE TODA CLASE DE FRUTAS Y VEGETALES.

NEW YORK and CUBA MAIL S. S. Co.

Oficina Principal:
Desamparados y Compostela
Tels. M-7916-M-7917
M-8301-M-8302

Oficina de Pasajes:
Bajos del Centro Asturiano,
Tels. A-6154-M-7776
Habana, Cuba

Aclara D. Maximino en torno a la supuesta Delegación Asturiana

Obedeciendo a un amplio sentido del compañerismo—cosa que no hemos olvidado jamás—hubimos de publicar últimamente un comunicado del corresponsal del DIARIO en Santa María del Rosario, señor Jorge Fernández de Castro, en torno a la «delegación» del Centro Asturiano en esa Villa, a la que, según el informante, habían suprimido el servicio médico y las medicinas. Nosotros hicimos una cordial sugerencia, en el encabezamiento de esa nota al Presidente de Propaganda de ese Centro, quien gentilmente demostró que la Sección acaba de iniciar sus labores y que se ocupará debidamente de todo, agregando que no hay tal delegación en Santa María del Rosario, sino en El Cotorro.

Para hoy nos envía expresiva y atenta carta don Maximino García Alvarez, primer vice presidente social ahora, y presidente general hasta hace pocas semanas, el que hace afirmaciones concretas, no dejando muy bien parados a los que en la villa mencionada aparentan poner las cartas sobre la mesa y se van por la tangente. He aquí los conceptos del valioso y combatido panadero de Guanabacoa:

«La Habana, 30 de Marzo de 1939.
Sr. Cándido Posada,
Cronista de Sociedades Españolas del DIARIO DE LA MARINA.
Ciudad.
Distinguido amigo:

He leído en la crónica de Sociedades Españolas que se encuentra a tu cargo, una curiosa información en la que te haces eco de lo que manifiesta el Corresponsal del DIARIO en Santa María del Rosario, acerca de que ha sido suprimido el servicio médico a los socios de la Delegación de este Centro Asturiano en Santa María del Rosario, y que se ha disuelto la misma por motivos de carácter político.

Me interesa aclarar estos particulares, ya que los hechos a que se hace referencia en la citada información ocurrieron durante el tiempo que tuve el alto honor de presidir el Centro Asturiano.

Conviene aclarar:

Primero: Que no existe ni ha existido desde hace más de cinco lustros Delegación del Centro Asturiano en Santa María del Rosario.

Segundo: Que habiéndose descubierto una serie de irregularidades de carácter administrativo en la Delegación del Cotorro, la Sección de Propaganda propuso a la Junta Directiva del Centro, y ésta así lo acordó—velando por los intereses generales de la sociedad—, la destitución del Comité Directivo de la Delegación del Cotorro, y la formación de un expediente por los señores Presidentes de Secciones del Centro contra la persona que figuraba como Presidente del Comité Directivo de la Delegación.

Esta es, sencillamente, la verdad de lo ocurrido, y existen pruebas fehacientes que justifican la medida, y en última instancia la instrucción del expediente, lo que estimo no debe ser dado a la publicidad, ya que se trata de asuntos internos de la institución, y es en el seno de la misma donde deben dilucirse.

Hechas estas aclaraciones, me limito a lamentar que hayas podido ser sorprendido en tu buena fe.

Me reitero tu atto. y s. s.,

(f) **Maximino García Alvarez.»**

NOTA: Mañana, una cara más del Corresponsal.

EMOCIONANTES EPISODIOS
"CMCF" 810 kilociclos
"COCH" 9,437 kilociclos
DESDE EL DIA 3 DE ABRIL, A LAS 8½ P. M.
Patrocinan estos episodios los productos
LUCEVAN
50 premios semanales, ofrecidos por los cigarros
PARTAGAS Y NADA MAS
Propagandas Joffre. Radio Escenificación, F. Felip.

MAÑANA, LA FORMIDABLE VERBENA VERSALLESCA

Pocas horas faltan para que tenga efecto en los jardines y stadium de La Polar, la sin igual y romántica verbena «Una Noche en Versalles».

Tocan a su fin todos los detalles de organización de esta verbena bailable, que será la máxima atracción y resumen apoteósico del Carnacal Habanero de 1939. Tendrá efecto mañana, sábado, desde las 9 p. m.

Todos los buenos bailadores se disponen a asistir; y bajo el encantamiento de la deslumbradora iluminación que ofrecen miles de farolitos de variados colores, danzarán las alegres mascaritas y también los interesantes y pocosos mamarrachos a los acordes de diez de las más renombradas orquestas.

Habrá batallas de serpentinas y confettis y numerosas diversiones lícitas que harán de aquel lugar un recinto de ensoñación y felicidad.

No falte el sábado primero a los jardines y stadium de La Polar, y guardará imborrable recuerdo.

La pensión para los caballeros, 60 centavos, y las damas gratis.

5 ORQUESTAS HABRA EN EL FESTIVAL INMEDIATO DE LA A. DE TINTOREROS

Magnífico ha de resultar el festival que patrocina la Asociación de Industriales de Tintorerías y Lavanderías de Cuba» y que se efectuará en todos los jardines de «La Tropical» el domingo, día 9 de abril.

Los bailadores se aprestan, en masa, a concurrir ese día en la seguridad de que han de divertirse estupendamente, ya que las orquestas contratadas sobrepasan los deseos de los más exigentes: Hermanos Castro, Antonio María Romeu, Gloria Matancera, Lira Matancera y el Quinteto Tomé.

Asimismo darán un matiz de poesía las simpáticas damas y damitas del Comité, concurriendo a dicho festival vestidas todas de rosado.

LOS DE VILLAVICIOSA Y COLUNGA, Y SU BANQUETE

Los dirigentes de la simpática entidad asturiana «Villaviciosa y Colunga» se reunieron últimamente dentro del entusiasmo que los caracteriza, tomando entre otros acuerdos importantes el de celebrar un banquete próximamente en honor de todos los «rapaces» de ambas grandes villas astures.

El presidente, don Faustino Cortina, y el secretario, señor José María Arenas, nos dicen que la fecha no está señalada aún, pero que faltan pocos días. Y en lo que respecta al menú, aseguran que será pistonudo. Algo así como las Bodas de Camacho, inmortalizadas por don Miguel de Cervantes.

Quedamos, pues, en que «Villaviciosa y Colunga» va a estar de fiesta por todo lo alto. Oportunamente ampliaremos detalles.

SERVICIO DOMICILIARIO EFICAZ EN LA A. CANARIA

Los asociados que han hecho uso del espléndido servicio médico a domicilio que desde hace tiempo tiene establecido la Asociación Canaria, se han dado cuenta de que éste responde a las necesidades del cuerpo social.

Muchos son los elogios que del mismo hacen con justicia los que, privados por sus ocupaciones o imposibilitados por su dolencia de acudir a la regia Casa de Salud, o a la consulta de los facultativos en el local social de Neptuno 106, altos, han llamado a los teléfonos que se indican al dorso de los recibos, y prontamente han recibido en su domicilio la visita médica solicitada.

El tiempo que transcurre de la llamada telefónica a la llegada del galeno es sumamente corta lo cual constituye positiva garantía.

COOP RATIVA DE OMNIBUS ALIADOS, S. A.

BELASCOAIN, No. 362, POR SAN JOSE
HABANA

CONVOCATORIA:

A.—Sesión de JUNTA GENERAL ORDINARIA, en SEGUNDA CONVOCATORIA, declarada PERMANENTE.
B.—Sesión de JUNTA GENERAL ORDINARIA, en PRIMERA CONVOCATORIA.

SEÑORES ACCIONISTAS:

De orden del señor Presidente de esta Cooperativa, y cumpliendo lo dispuesto en los vigentes Estatutos, por medio de la presente CEDULA, que se publicará en dos periódicos de los de mayor circulación de esta capital, y se fijará en las tablillas de anuncios de esta Cooperativa y de las distintas Rutas, CITO Y CONVOCO a todos los accionistas para que concurran el próximo día SEIS de Abril entrante, a la UNA (1) de la tarde, a la SESION DE JUNTA GENERAL ORDINARIA, en SEGUNDA CONVOCATORIA, declarada permanente, que se celebrará, cualquiera que sea el número de los accionistas concurrentes, en el Salón Tropical, de la Cervecería del mismo nombre, sita en Puentes Grandes. También cito y convoco a todos los señores Accionistas, para la sesión de JUNTA GENERAL ORDINARIA, en primera convocatoria, que se celebrará el propio día SEIS de Abril entrante, a las TRES (3) de la tarde.

En estas Juntas se tratarán las siguientes

ORDENES DEL DIA:

Para la JUNTA DE SEGUNDA CONVOCATORIA.
Unico: Continuar tratando los asuntos de la orden del día de la sesión de 3 de Febrero de 1939, declarada permanente.

Para la JUNTA DE PRIMERA CONVOCATORIA.
a) Lectura y aprobación del acta de la sesión anterior.
b) Lectura y aprobación del balance de Tesorería.
c) Informe de las Comisiones nombradas en la Junta anterior.
d) Lectura, discusión y aprobación de las Mociones presentadas a la Mesa antes de empezar la sesión.
e) Lectura y aprobación de las Mociones que se presenten con posterioridad.
f) Asuntos generales.
g) Nombramiento de la Comisión Electoral (Artículo 59 de los Estatutos).
h) Señalamiento de día y hora para la próxima sesión. (Artículo 25).

En la puerta de la Cervecería «La Tropical», en Puentes Grandes, se situará un ómnibus para trasladar a los señores accionistas al lugar donde tendrá efecto la sesión.

Habana, Marzo veinte de 1939.

COOPERATIVA DE OMNIBUS ALIADOS, S. A.
VTO. BNO.:
Rogelio ACOSTA CRUZ,
Presidente.
Dr. José Julio FERNANDEZ,
Secretario.

M.E.C.D. 2016

Apresúrese a visitar

LA VILLA DE PARIS

Ya iniciamos la grandiosa liquidación de todas nuestras existencias de tejidos, sedería y confecciones, al tener que desalojar el local por fabricación del mismo.

LA VILLA DE PARIS

OBISPO, 462.

La OBESIDAD Ahuyenta el AMOR

CUANDO su modista le diga que desde que le hizo el último traje su cintura mide unos centímetros más, ¡tenga cuidado! Es evidente que está engordando, especialmente en la parte más visible y criticable. Es pues tiempo de pensar en adelgazar, y al pensar en adelgazar piense en Marmola.

Investigaciones científicas han demostrado que la falta de secreción de una glándula es una de las principales causas de obesidad. Por esto muchos especialistas en todo el mundo administran la substancia que falta a las personas excesivamente gordas, en forma de tabletas Marmola, combatiendo así la obesidad, sin someterlas a dietas rigurosas y ejercicios violentos.

Las tabletas Marmola son preparadas en un laboratorio norteamericano de fama mundial. Desde más de 30 años se vienen vendiendo y usando millones de paquetes en el mundo, prueba evidente de su eficacia.

Si usted ha engordado demasiado, no acuda a métodos violentos ni a dietas severas para reducir. Pruebe Marmola y observe los resultados . . . nueva hermosura . . . salud . . . energía. Empiece a tomar hoy mismo cuatro tabletas diarias, suspendiéndolas cuando haya reducido lo que desee. En todas las buenas farmacias.

Tabletas MARMOLA . . . El método racional para reducir

Registrado en la Secretaría de Sanidad de Cuba bajo el No. 28788

Agentes exclusivos para Cuba: Adolfo Kates & Hijo, Justiz No. 1, Habana

... ALMORRANAS

Para el pronto, calmante alivio de la comezón e irritación de las almorranas, eczema, ronchas, picaduras de insectos, etc. aplíquese el UNGUENTO DE DOAN. De pronto efecto, eficaz, antiséptico. Cuesta poco—hace mucho bien.

UNGUENTO DE **DOAN**

ESTAFA DE CINCO PESOS

Sergio de la Fe Ceballos, vecino de Concordia 5, denunció a la policía que un tal Patrocinio, le estafó cinco pesos que le entregó para que le hiciera un fogón.

TRATO DE SUICIDARSE

Guillermina García Calderín, de 30 años y vecina de Somerruelos 15, con propósitos suicidas, ingirió cierta cantidad de tinta rápida, ocasionándose una grave intoxicación.

CURA CONSTIPADOS "HEIL"

Remedio Ideal contra los resfriados y dolores de cabeza

Una aplicación en las fosas nasales y sienes deja la cabeza sana y despejada.

PRECIO DEL TUBO $0.20

Pídalo en todas las buenas farmacias.

CRONICA HABANERA

DE DIAS

Está de días en esta fecha, y nos complacemos en saludarla por separado, la señora Lola María Sánchez, joven y bella esposa del conocido clubman Fernando Argüelles.

Aunque no recibe, colmada de flores y congratulaciones se verá en su día.

BODA ELEGANTE — (Continuación)

Bibí de Lima de Maduro.

Sylvia Párraga de Martínez, Consuelo Montoro de García Hernández, Sylvia Martínez Zaldo de Portela.

Juana Pérez de Muñoz.

Ofelia Sarrá de Mejer.

María Antonia Mendoza de McDonald, Chea Pedroso de García y María Teresa Mendoza de Deschapelles, jóvenes y elegantes las tres.

Mrs. Buchanan.

Julita Arellano, María Mendoza de del Valle, Fefita Cano de Arellano, Olga Kloers de Mendoza, Ofelia Brito de Menocal, Carmen Valiente de Olavarría, Luisita Plá de Cárdenas, Ana María Sánchez Crusellas de Gómez y la señora de Alfredo Olavarría.

María Teresa Varona, gentilísima.

Y cerrando la relación de las señoras Sylvia de Kaffemburgh.

Señoritas:

Rosario de Blanck, Loló Vinent, María Matilde y Sylvia Aróstegui y la linda Ena Senior, con un precioso traje azul.

Mary Wright, hija del Embajador de los Estados Unidos.

Loló Vinent, Sylvia Freyre, Cusa Carrillo, Olga Arellano, Elena Alfonso, Anita del Valle, Gloria Batista, y Alina Johnson, tan encantadora.

Rosa y Elvira Morales Zaldo.

Cuca y Alicia Valiente, Alicia Morales, Margarita Pedroso, Josefina Valverde, Margarita Azcárate, Martha de Castro, María Antonia Agüero y Consuelo y Enriqueta Batista.

Adelaida Buchanan, lindísima.

Alicia Arellano.

Y María Luisa Mendoza.

DEL GRAN MUNDO.—El próximo sábado, en su preciosa mansión del Vedado, brindará un almuerzo a un grupo numeroso de sus amigas la bella y elegante Condesa de Revilla de Camargo.

También el sábado, tendrá una pool de dominó después de la cual se servirá una comida, el general José Martí y su gentilísima esposa Teté Bances.

PAPO BATISTA—Ayer por la mañana, en la residencia de sus padres, en la Ciudad Militar, fué sometido a la operación de las amígdalas el simpático niño Papo Batista y Godínez, hijito adorado del Jefe del Ejército Constitucional coronel Fulgencio Batista y de su gentil esposa Elisa Godínez.

Dicha operación la practicó con el mejor de los éxitos el joven y talentoso especialista doctor Emilio Martínez.

Un pronto restablecimiento le deseamos.

TEMPORADISTAS.—Para sus posesiones de Sancti Spiritus salen hoy el ex-Presidente de la República Dr. Miguel Mariano Gómez y su bella esposa Serafina Diago, con sus hijas Nina, Graciella y Margarita.

También van con ellos el doctor Manuel Mencía y su distinguida esposa Petronila Gómez, con sus hijos, Gonzalo de Varona y Josefina Mencía, Manuel de Jesús y Gloria Mencía.

Regresarán a fines de Semana Santa.

ALMUERZO ELEGANTE.—En su espléndida mansión del Country Club tuvo un almuerzo ayer, para un grupo de sus amistades, la gentil e interesante Mrs. Hoyt.

La mesa, dispuesta con exquisito gusto, llevaba un centro precioso de delfiniums y gardenias, arreglado por los artistas del jardín «Lutecia» con el arte que los caracteriza.

Eran los invitados.

El ex-Presidente de la República señor José A. Barnet y señora Marcela Cleard.

El Ministro de la Argentina, Excelentísimo señor Víctor Lascano y señora Angélica Gálvez.

El Ministro de la Gran Bretaña, Excmo. Sr. Herbert Adolphus Grant Watson.

El doctor José Agustín Martínez y señora Elisita Silverio.

Y la señora María Daureer, madre amantísima de la anfitriona.

LA BODA SILVA-LE BLANC. — Para las doce del día está concertada la boda de la encantadora señorita Ofelia Silva y Giquel perteneciente a lo más distinguido de nuestra sociedad con el señor Marcel Le Blanc, joven norteamericano que representa al periódico Saint Louis Globe en Nueva York.

Dicha ceremonia se llevará a cabo en la preciosa capilla del Kawama Beach Club en Varadero, posesión del padre de la novia, el querido coronel Eugenio Silva, hasta donde se trasladarán innumerables familias de la capital.

Nos obligamos a la reseña de esta ceremonia.

Felicitamos a la bella señorita Dolores Díaz, que celebra hoy su santo.

DE REGRESO. — Se encuentra ya de regreso de su viaje a Europa la gentil señorita María Otero.

La señorita Otero, tan bien relacionada en nuestra sociedad, regresa de su viaje de todas las temporadas a París, donde adquirió lindas novedades para el verano y captó los últimos dictados de las principales casas.

Bienvenida.

(Continúa en la pág. DOCE)

AL CONTADO y a PLAZOS COMODOS

MUEBLES DE EL FENIX

¡NO PAGUE LUJO!

Gran surtido en juegos completos, finos y modestos. Ultimas creaciones.

DESDE: $1.50 SEMANAL

Adquiera o cambie sus muebles por modernos, con las ventajas que le ofrece esta casa.

PICOS, CARBALLIDO Y Co.

TELEFONO: U-1360.

Neptuno y Soledad

ALEMAN DESPOJADO

Alfred Kranzoviak, vecino del hotel situado en O-Reilly 258, denunció a la policía que en ocasión de transitar por la calle de Prado, fué despojado de su reloj y cadena de oro, estimando su valor en 80 pesos.

ARROLLADA POR UN TRANVIA

Rosario Noriega Montalvo, de 16 años y vecina de J y 7, sufrió lesiones de carácter grave, al ser arrollada en E y Línea por el tranvía 606, que manejaba el motorista Pablo Henry Díaz, vecino de la calle D, entre Tres Rosas y Pogolotti.

Dr. Humberto Faz Tabío

Especialista en ENFERMEDADES DE NIÑOS.

CALZADA No. 708, entre PASEO y A. CONSULTAS de 3 a 5 P. M.

VEDADO — Teléfono F-2679

Cortes de VESTIDOS

A precios populares

DE SHANTUNG ESTAMPADO, nuevos dibujos, EL CORTE DE VESTIDO	$1.33
DE PIQUE ESTAMPADO, para "sport" y calle, EL CORTE DE VESTIDO	1.33
DE SEDAS ESTAMPADAS, originales diseños, EL CORTE DE VESTIDO	1.33
DE SHANTUNG, COLOR ENTERO, en todos colores, EL CORTE DE VESTIDO	1.10
DE SHANTUNG DE SEDA, color entero, lindísimo, EL CORTE DE VESTIDO	1.90
DE VELO DE SEDA ESTAMPADO, nuevo, finísimo, EL CORTE DE VESTIDO	2.28
DE ORGANDY IMPRIME, muy vaporoso y elegante, EL CORTE DE VESTIDO	1.98
DE CREPE DE SEDA, COLOR ENTERO, muy bueno, EL CORTE DE VESTIDO	1.58
DE CRASH DE SEDA, COLOR ENTERO, inmejorable, EL CORTE DE VESTIDO	1.90
CHIFONES DE SEDA ESTAMPADOS, originalísimos, EL CORTE DE VESTIDO	2.28

NO DEJE DE VER NUESTRA COLECCION DE ENCAJES SUIZOS BORDADOS AL RICHELIEU. HAY VERDADERAS PRECIOSIDADES

la elegante DE neptuno

NEPTUNO Y AGUILA

AVISO: Solicitamos agentes en el interior. Si dispone de 50 a 100 pesos, escríbanos pidiendo detalles.

MENOR QUEMADA

Al verterse encima un jarro que contenía agua hirviente, se ocasionó quemaduras de carácter menos grave, Eduvigis Ortega, de 3 años y vecina de Paula 18.

SEÑALAMIENTOS PARA HOY EN EL SUPREMO Y EN LA AUDIENCIA HABANERA

En el Tribunal Supremo

Sala de lo Civil: Mayor cuantía, Guantánamo Sugar Company y Florentino Salcines o su sucesión; ponente doctor Perera (apercibimiento). Queja, menor cuantía, Soroa S. A. y José Barreiro, ponente doctor de la Torre, letrados Recio y González Barrios. Queja contra resolución del Juez, Mario E. de la Torre del Juzgado de Primera Instancia de Almendares, ponente doctor Brú. Queja, Ejecutivo, Compañía Azucarera Santa Teresa, S. A. y Galban Lobo Comp. ponente doctor Alvarez Maturi.

Sala de lo Criminal: Homicidio, amnistía, Félix Peña, procurador Ruiz Garrido. Infracción decreto-ley 564 de 1936, Serafín Piñeiro, letrado Andricain. Malversación de caudales públicos, José Ramírez Romero, letrado Sandrino. Homicidio, Cruz Soler, letrado Suárez Fernández. Queja, estafa, Eduardo Vivanco, procurador del Sol.

Sala de lo Contencioso-administrativo: Antilla Sugar Estates contra Alcalde de Holguín sobre acuerdo de Junta de Amillaramiento, letrado Pardo. El Estado contra Comisión del Servicio Civil, sobre reposición de Eudelmiro Olivero, Cristina Pérez Jorge, Petra Guiral y Roberto Peláez, cuatro asuntos.

En la Audiencia

Sala Primera de lo Criminal: Pedro A. Lassus, rapto, defensor Remesar; Martín López, tenencia de drogas, defensor Menció.

Sala Segunda de lo Criminal: Salvador Loberat, lesiones, defensor Cubillas; Adelaida Basol, infracción del censo, defensor Cruellas.

Sala Tercera de lo Criminal: Pedro J. Lavastida, ultrajes, defensor Menció; Ramón Vázquez Pérez, robo, defensor E. García.

Sala Cuarta de lo Criminal: José Dámaso Fernández, estafa, defensor Casado.

Sala Quinta de lo Criminal: José Sánchez, tenencia de drogas, defensor Villiers; José M. Pascual, lesiones, defensor Candía.

Sala Primera de lo Civil: 9-539. Almendares. Incidente. Manuel Fernández Arias contra Buergo Alonso y Cía. ponente. Presidente doctor Trelles, Fiscal 410-38. Este. Tercería. Manantiales Sulfurosos de San Diego contra Vicente Soler y otros. Ponente. Presidente. doctores Fernández Sardiñas, procuradores Luis Garrido Ibáñez, 1270-33. Sur. Mayor cuantía, Engracia Delgado contra Sabás Emilio Delgado. Ponen Herrera, doctores Cartañá, Bonachea, Procuradores Cárdenas, Granados.

Sala Segunda de lo Civil: Ponente: Sr. Presidente. 64-936 The United Railways of Havana and Regla Warehouse contra resolución Presidencial. Procurador, Oliva(señor Fiscal. Rafael de Cárdenas. 647-938. Antonio Alvarez S. en C. contra resolución 3653 de la Dirección General de Aduanas. Procurador: Sánchez Villalba, señor Fiscal 546-938. Armour and Co. contra resolución 3574 de la Dirección General de Aduanas. doctor Costales. Procurador: S. Villalba, señor Fiscal.

LA TOMA DE POSESION DE LA NUEVA DIRECTIVA DE «UNION FRATERNAL»

El presidente electo de la sociedad «Unión Fraternal», señor Ramón Cabrera Torres, nos envía una atenta invitación para el acto de la toma de posesión de la Mesa Directiva de dicha sociedad, electa para regir los destinos de la misma durante el período de 1939-1941, el que tendrá efecto el día cuatro del próximo mes de abril, a las 8.30 de la noche en el salón de Actos de la casa social, Revillagigedo 162.

Ha sido combinado un interesante programa.

"¡Qué cutis más suave! SE LO DEBO AL JUBOL SOLAMENTE"

El JUBOL purifica la sangre y mantiene el cuerpo en buen estado de salud, curando la constipación. Gracias a su acción el intestino recupera su actividad normal y realiza habitualmente todas sus funciones.

Establecimientos CHATELAIN, Proveedores de los Hospitales de París, 2, Rue de Valenciennes, París.

PRODUCTOS CHATELAIN LA MARCA DE CONFIANZA

1500 Kc. CMOX 1500 Kc.

La Casa Quintana

LA CASA DE LOS REGALOS

OFRECE LOS PROGRAMAS MAS SELECTOS

En sus audiciones exclusivas de 8 a 9 p. m., por la Radioemisora 1500 Kc. CMOX 1500 Kc.

(Apartamentos 8 y 19)

MARTES Y SABADOS: La exquisita soprano EUGENIA COLLAZO

JUEVES: Conciertos de música selecta por EL DUO CLASICO.

DETENIDOS EN RIÑA

Alejandro Herrera González encargado de la casa Sol 462, fué detenido en unión de su inquilino Pedro Rojas Estrada, por haber sostenido una riña y formar escándalo.

Busto desarrollado y reconstituido con las saludables y reconstituyentes

PILDORAS ORIENTALES

Solicite gratis hoy el folleto descriptivo, se lo enviamos bajo sobre sin membrete.

Diríjase a P. ORIENTALES. Apartado 1244. Habana.

M.E.C.D. 2016

FUERON HECHOS LOS REPARTOS DE CUOTAS DE LOS GREMIOS DE PELICULAS Y CONSIGNATARIOS DE BUQUES

CARDENENSES

LA SEMANA SANTA EN CARDENAS

El Programa de los Cultos

Cultos solemnes.

La Semana Santa.

Me llega el programa de ellos, que se realizarán en nuestro templo principal católico.

Lo daré gustoso.

Hélo aquí:

Domingo de Ramos: A las 9 a. m. Solemne bendición de Ramos y Canto de la Pasión.

Lunes, Martes, Miércoles. Las misas de costumbre por la mañana y a las 7 y 30 p. m., instrucciones cuaresmales para toda clase de personas, menos niños.

Jueves Santo. A las 6 a. m. Se da la Sagrada Comunión desde las 6 a. m. hasta la misa del Sacramento. A las 8 a. m. misa de Sacramento y Exposición del Monumento. Las organizaciones todas realizarán la vela al Santísimo, como de costumbre. A las 3 p. m. Ceremonia del Lavatorio en la que se lavarán los pies a 12 pobres del Asilo. Habrá sermón.

A las 8 p. m. Solemne Hora Santa Eucarística. (Durante la misma se suplica al público que no haga la visita al Monumento para no interrumpir el ejercicio religioso.)

Viernes Santo. A las 7 a. m. Vía Crucis cantado. A las 8 a. m. La Misa de Parasceve y la adoración de la Cruz. También después de la misa y a otras horas se dará a besar la reliquia del Lignum Crucis que tiene como precioso tesoro la Parroquia de Cárdenas.

A las 12 y 30 p. m. Siete palabras predicadas y cantadas. A las 8 p. m. Corona de la Virgen Dolorosa y Procesión de la Soledad por el Parque.

Sábado Santo. A las 7 a. m. Bendición del Fuego, del Cirio y de la Pila Bautismal. Canto de las Profecías y Misa de Gloria.

Pascua de Resurrección. A las 5 a. m. La Procesión del Encuentro y Misa de Pascua. Las demás misas como los demás domingos.

El Párroco,
Federico Martínez, C. M. F.

Cárdenas religiosa estará en esos cultos de la Semana Mayor.

Un desfile de devotos.

Un gran desfile.

VIERNES DE DOLORES

La festividad de hoy

Día de saludos.

De felicitaciones.

Lo motiva la festividad del Viernes de Dolores y a las que están de días pasaré a saludar.

Son muchas.

Incontables!

Entre las damas las señoras Dolores Comas viuda de Garriga, Lola Porto viuda de Parquet, Lolita Cordero de González, Lola Domínguez de Enríquez, María Dolores Rodríguez de Otero, María Dolores Hernández de García, Dolores Trianzo de Cobos, Loló Villa viuda de Figueros, Lolita Morera de González Bacallao, Dolores Rodríguez de Pérez, Dolores Solares de Barreiro, María Dolores García de Cortés, Lola Cervantes de Zuazo, Lolita Tomás de Paret, Dolores D. de Rodríguez, Dolores B. viuda de Llort, Lolita Menéndez de Benítez, Lola Ferrer de Amich, Lola S. de Riera, Lolita Madariaga de Sosa, Lolín Castelló de Pico.

Un nombre más.

Entre las señoras.

El de Lolita Solís de Villabella, la ex-Presidenta del Matanzas Tennis Club, tan interesante como afable.

Otra joven dama que no olvido es la bella señora Lolín Espina de Comas, la esposa del querido compañero señor José Andrés Comas, Director del colega «La Antorcha».

Entre las señoritas empezaré por una ausente: Lolita Piedra, la hija del inolvidable bardo cardenense ya caído que se llamó Pancho Piedra.

Lolita Planells.

Siempre tan elegante.

La linda señorita Dolores Sánchez, la encantadora Lolita de la Torre, delicada hermanita de mi cumplido amigo el señor Antonio de la Torre; Lolita Aragón, María Dolores Deibe, Lolita Roché, Loló Morera, María Dolores Pedreira, Dolores Mesa Piedra, Dolores Llaca, oLlita Masique, Loló Gutiérrez, Lolita Delgado, Lola López, Lola Fernández, María Dolores Morales.

Lolita González.

A todas un feliz día.

Colmado de dichas.

Don Benjamín Orbón

Está de días hoy.

El insigne maestro.

Amigo ilustre de mi mayor distinción quiero hacerle llegar hasta su residencia que es a la vez su prestigioso Conservatorio, allá en la calzada de San Lázaro, en La Habana, mi mensaje de saludo más cordial en la fecha de su santo.

Sabe él le distingo.

Desde hace años.

Porque Orbón es de los hombres que aureolados por una fama y un nombre no se envanece con su posición y posee a la vez un carácter campechano y cariñoso que se da a querer.

Para él mi abrazo hoy.

Con los mejores deseos.

Balbina Solís Comas

Un saludo de felicitación.

Para gentil señorita.

Recíbalo con estas líneas la encantadora y linda Balbina Solís Comas, que en la fecha del 31 celebra su santo.

¿Qué podría yo desearle?

Todo lo bueno que ella anhele.

Porque buena y dulce Balbina merece las mayores dichas.

Repítole mi saludo.

Que es afectuoso.

Triste aniversario

Se cumple hoy.

Y no lo olvido.

Tres años hace que expiró aquella santa dama que se llamó Virginia Ochoa de Rodríguez y cuya pérdida fué tan sentida para todos los suyos que la lloran y la llorarán eternamente.

En Gloria esté!

La pobre Virginia!

Otro triste aniversario

Se cumple también hoy.

De sentida muerte.

La eterna desaparición del jovial José Manuel Argüelles, que estaba ligado a prestigiosas familias de esta sociedad.

Cinco años hace ya!

Cómo se va el tiempo!

Bodas de Cristal

Quince años de casados.

Bodas de Cristal.

Acaban de celebrarlas el pasado día 29 los apreciados esposos señora Blanquita Padrón y el señor Justo Díaz de Arce, inteligente Tesorero Municipal.

Reciban mi saludo.

Aunque tarde, sincero.

Aniversario de Bodas

Lo cumple un matrimonio.

En la fecha de hoy.

En ese 31 de marzo llegan a los diez y seis años de casados los jóvenes esposos señora Socorro Otero de Iglesias, la interesante dama y el señor Jesús Iglesias, solvente hombre de negocios.

Reciban mi felicitación.

Con esta nota.

Otro aniversario

16 años también.

De otro matrimonio.

Lo celebran así el 31 de marzo los jóvenes esposos señora Lolita Cordero de González y el señor Enrique C. González, amigo siempre afectuoso y sincero.

Mi felicitación para ellos.

Mi enhorabuena!

Lilia Appelkinst

Preciosa rubita.

De encantos múltiples.

La adorable Lilia acaba de celebrar su santo rodeada de halagos y satisfacciones como lo merece el fresco botón.

Para ella mi elogio.

Cálido y merecido.

Dos años de casados

De feliz matrimonio.

Joven y apreciado.

Esther de Rojas Andux y Rogelio Rey y Tur que en la fecha del 31 de marzo, cumplen dos años de haber consagrado felizmente sus amores.

Bodas de Algodón.

Reciban mi saludo.

El baile del Sábado

En el San Carlos.

Una gran fiesta.

Organizada por el Comité que patrocina la candidatura de la linda Antonia Pérez, candidata del concurso del Club Deportivo de Cárdenas, viene de Matanzas para amenizar ese baile la Banda Militar del Distrito y la Orquesta de los Hermanos Melero.

Espléndido baile.

Noche de placer.

Francisco González Bacallao

Sospecha un letrado remediano que la "mujer descuartizada" es una americana que iba a casarse

La miss era agente de revistas y vestía traje color rosa. Iba en un automóvil, manejado por un joven al que llamaba hermano. Estuvo en Remedios durante el carnaval

El comandante Eugenio Menéndez jefe de la Policía Secreta, remitió ayer al Juzgado de Instrucción de Marianao, la carta que recibió del doctor Esteban Mulkay, Letrado de Remedios, en relación con el proceso que se sumaria por el hallazgo del cadáver descuartizado de una mujer hace algún tiempo y sobre cuyo hecho continúan practicando investigaciones los cuerpos policíacos, y además, el aludido jefe de la Secreta ha dispuesto que el detective Conrado San Germán de León continúe sus pesquisas para el mejor esclarecimiento de ese hecho.

Dice el doctor Mulkay, cuya carta tiene fecha 27 de los corrientes y procede de dicha ciudad, que «por si pudiera resultar una pista favorable para la identificación del cadáver de la «mujer descuartizada», comunica al comandante Menéndez que hace unos veinte o veinticinco días visitó su casa una bella joven norteamericana con objeto de proponerle la suscripción de algunas de las muchas revistas en inglés y español que agenciaba, según relación en modelos impresos que le exhibió. Que en la conversación con la joven, —que no habla español—, le comunicó que su edad era la de veintiséis años, que vivía en Georgia, Estados Unidos, que estaba próxima a casarse y que su novio es dentista, mostrándole una valiosa sortija de brillantes, como anillo de compromiso».

«Que se trata de una mujer alta, esbelta, bonita, educada, de cutis muy blanco y vestía elegantemente un traje color fresa; que mientras lo visitó, el automóvil en que fué la aguardó frente a su casa en la acera opuesta y algo alejado, y como su joven hijo la acompañó a visitar a otros abogados por si querían suscribirse a las revistas, al regreso el hijo le dijo que la joven le había manifestado que el que guiaba el automóvil era su hermano». Y termina diciendo el doctor Mulkay que la aludida joven estuvo en el balcón del hotel Central de Santa Clara la tarde del domingo 5 del actual presenciando el paseo de Carnaval.

Arrestado Pedro Huerta, «El Cojo»

Por haber comprobado el Buró de Robos de la Policía Secreta que Pedro Huerta Radríguez, vecino de Concordia 661, conocido por «El Cojo», cometió el delito de encubrimiento por haber aceptado de su sobrino Armando Crespo Rodríguez, llamado «El Mexicano», la sortija que éste hurtó a Raúl Valdés Velazquez, de Espada 14, vendiéndola a un dulcero, fué arrestado y remitido al vivac. Crespo ya había arrestado por miembros de dicho Bruó por el referido hurto.

Preso por asesinato

Un detective del Buró de Homicidios de la Secreta, auxiliado por vigilantes de la Policía Nacional, detuvo a Ernesto Otero Melo, de Osman y Chaple, Cerro, por aparecer reclamado en causa por asesinato del Juzgado de Instrucción de Marianao, al cual será presentado.

E. P. D.

EL SEÑOR

JUAN DE JUAN SABATER

HA FALLECIDO

Y dispuesto su entierro para las cuatro de la tarde de hoy, viernes, los que suscriben, sus hijos, en su nombre y en el de los demás familiares, suplican a sus amistades se sirvan concurrir a la casa mortuoria, Pepe Antonio 16, Guanabacoa, para acompañar el cadáver hasta el Cementerio de Colón, favor que agradecerán eternamente.

Habana, Marzo 31 de 1939.

Dr. Juan M. de Juan; Alfonso, Rolando y Armando de Juan.

DEMANDA CONTRA EL ESTADO CUBANO, DE INTERDICTO DE OBRA NUEVA EN LA POSESION

La Sra. María Josefa Serpa alega ser dueña de terrenos que ocupó en el Vedado el Consejo Corporativo de Beneficencia. Subasas. Junta de acreedores. Los Procuradores se reúnen

(NOTICIAS DE LOS JUZGADOS DE PRIMERA INSTANCIA)

Demandan al Estado

Ante el Repartimiento de los Asuntos Civiles, fué presentada ayer por la señora María Josefa Serpa, contra el Estado Cubano y Consejo Corporativo de Instrucción de Sanidad y Beneficencia, una demanda de interdicto de obra nueva en la posesión, cuya demanda fué turnada al Juez de Primera Instancia del Este, Secretaría de Diego Rodríguez, sosteniendo la demandante que es dueña de 3,000 metros de terrenos que comprenden restos de las manzanas 87 y 77 de la calle H e I, en el Vedado, cuyos terrenos vienen siendo ocupados por el Estado.

Bienes sacados a subasta

El Juez de Primera Instancia del Sur, en el procedimiento sumario hipotecario seguido por José García Andion, contra Manuel Fernández Areces, ha dispuesto poner en pública subasta por término de veinte días los bienes hipotecados embargados al demandado que son: la casa Esperanza número 9, la casa marcada con el número 71 de dicha calle, las que han sido tasadas, la primera, en $1,200, y la segunda en $1,800 en moneda americana, habiéndose dispuesto el remate para las diez de la mañana del día 26 del próximo mes.

Una subasta

El Juez de Primera Instancia del Sur, en el juicio ejecutivo seguido por la entidad Buergo Alonso y Compañía, contra la Sociedad de Eduardo García y Compañía, se ha dispuesto sacar a pública subasta todos los bienes embargados a la sociedad demandada consistentes en la mercadería, útiles y enseres que han sido tasados por los peritos en la cantidad de $12,716. La subasta se efectuará el día 14 del entrante mes a las 10.30 de la mañana.

No concurrió postor.

Ayer tuvo efecto ante el Juez de Primera Instancia del Oeste, Secretaría de Eduardo Daumy, el acto de la subasta con motivo del juicio de menor cuantía seguido por Eduardo Ramoneda y Ortiz, contra la herencia yacente de la señora Eladia del Rosario y Hernández, y Ernesto Ramoneda y Arango, donde fueron anunciadas en remate la finca La Capitana, de 12 caballerías de tierra, y La Nueva Majagua, de 54 caballerías ambas, situadas en el pueblo de San Juan y Martínez, provincia de Pinar del Río.

Al acto de este remate no concurrió postor alguno, por lo que el Juzgado, después de hacer los anuncios necesarios, suspendió el acto, dándolo por terminado.

Otra subasta

El doctor Manuel R. Zaldívar, Juez de Primera Instancia de Almendares, en el juicio hipotecario seguido por Vicente González y Mendive, contra Josefa Mendive y González, herederos o causahabientes, ha dispuesto poner a pública subasta paño de terreno, perteneciente a la estancia de «San Agustín», la que ha sido tasada en la cantidad de $1.200.

El remate tendrá lugar el día 3 de Mayo, a las nueve de la mañana.

Demandan a la Beneficencia

Ante el Repartimiento de los Asuntos Civiles, fué establecida ayer una demanda ejecutiva por el doctor Antonio González López, a nombre de la Sociedad Echevarri S. en C., contra la Casa de Beneficencia y Maternidad, reclamando el pago de $7.360 más las costas.

Hoy será turnada la demanda.

Otra subasta.

El Juez de Primera Instancia del Sur, doctor Jústiz, en el juecio de mayor cuantía seguido por Francisca Díaz viuda de Corral, contra la Sociedad de Cabezas y Palacios, en cobro de la cantidad de $6.000, se ha dispuesto poner en pública subasta la mercadería, útiles y enseres de la demandada, los que han sido tasados en la cantidad de $2.774.17. El remate ha sido dispuesto para el día 11 del entrante mes, a las 10.15 de la mañana.

Una casa a subasta

El Juez de Primera Instancia del Oeste, en el juicio hipotecario seguido por María Isabel Fernández Martínez, contra Norberta López Mendoza, ha dispuesto poner en remate la casa situada en Arroyo Apolo sin número, propiedad de la demandada, tasada en la cantidad de $1.000.

La subasta se efectuará el día 6 de mayo, a las nueve de la mañana.

Una junta de acreedores.

El Juez de Primera Instancia del Norte, por ante el Secretario Pérez de Bustamante, en la quiebra universal del establecimiento «La Isla de Cuba», ha dispuesto que el día 24 del actual, a las nueve de la mañana, tenga efecto la junta de acreedores de dicha entidad comercial, citándose al efecto a cuantas personas tengan pendiente de liquidar algún crédito.

Jeede, rarlled.. üo?.s

Se reúnen los procuradores

El Colegio de Procuradores de la Habana, ha dispuesto para hoy la celebración de una junta general extraordinaria para tratar sobre la aprobación de los estatutos de una nueva Compañía de Fianzas, acto que se efectuará en el tercer piso de la Casa de los Juzgados.

El Secretario de dicho Colegio, señor Mayorga, hace saber que el Colegio de Procuradores ha impreso la Ley de Alquileres para distribuirla gratuitamente entre sus colegiados.

Divorcios.

El Juez de Primera Instancia del Oeste, doctor José del Valle Moré, Secretaría de Daumy, declaró con lugar la demanda de divorcio establecida por Dulce María Pico Cobin contra Antonio Francisco Pérez Carabia, de ignorado domicilio.

—También el propio Juez declaró disuelto el matrimonio de María Teresa Periut Feliut y Vicente Clemades Torres.

—También el Juez del Oeste, Secretaría de Castelló, reconoció a favor de la señora María Josefa Rodríguez y Pérez, el derecho que ésta tiene de recibir el 75 por 100 de una pensión de $315 que le corresponde como viuda del sargento segundo del Ejército Libertador cubano Eusebio Bellos y Artis.

HONRAS FUNEBRES

Mañana sábado, a las ocho y media de la mañana, en el templo del Angel se celebrarán solemnes honras fúnebres por el eterno descaso del alma del Dr. Guillermo Bengochea y González, cuyo sensible fallecimiento ocurrió la semana anterior en esta ciudad, donde era tan estimado.

CRONICA CATOLICA

ACTOS CATOLICOS QUE SE ANUNCIAN PARA MAÑANA EN LAS DIVERSAS IGLESIAS

Conferencias para hombres solamente

En la iglesia de Reina, conferencia para solamente hombres, a las ocho y treinta de la noche por el rector de Belén R. P. Ramón Calvo, S. J.

La Congregación mariana de la Anunciata que patrocina estas conferencias invita a todo hombre de buena voluntad.

Misa de Comunión en la iglesia de Reina

Como término de los ejercicios de las Hijas de María, a las ocho de la mañana misa de comunión general y bendición Papal.

El Jubileo Circular

En la iglesia de San Francisco el Jubileo Circular.

La exposición después de la última misa, que en esta iglesia se celebre.

A las cinco de la tarde, corona seráfica, visita a Jesús Sacramentado, bendición y reserva. Después de esta reserva, ya no se reanuda el Jubileo Circular hasta el domingo de Resurrección que vuelve a exponerse en esta misma iglesia para finalizar la Semana del Circular.

Por lo tanto no hay Circular, durante la Semana Santa.

En la iglesia de la Merced

A las seis de la tarde los acostumbrados cultos sabatinos en súplica de la Paz para la Madre Patria.

Los Padres Paúles de la Merced, así como la Sección Adoradora Nocturna de la Habana, laboraron incesantemente por la concesión de la Paz para España.

El Señor, Dios de los Ejércitos, según los últimos partes, ha escuchado sus ruegos, pues se consolida la Paz, bajo la Justicia y la Caridad Social.

Sigan rogando porque perdure, bajo el reinado social de Cristo Rey, Rey de Reyes y Señor de los que dominan.

Ejercicios espirituales en la parroquia del Vedado

Para sirvientas ejercicios espirituales en la iglesia parroquial del Vedado:

Por la mañana a las seis.

Por la tarde a las tres.

La Comunión y bendición Papal, el día dos, domingo de Ramos.

Santas Misiones

Hoy concluyen las Santas Misiones en las iglesias parroquiales del Sagrario de la Catedral, San Nicolás de Bari y San Agustín.

Las respectivas comuniones, el domingo de Ramos dos de abril.

En María Auxiliadora

Segundo de los Nueve sábados en honor de María Auxiliadora en preparación a su fiesta anual del 24 de mayo.

Por la mañana a las ocho de la mañana, con ejercicio y bendición de María Auxiliadora.

Por la tarde a las cinco con toda solemnidad.

Rogamos al capellán del templo de María Auxiliadora, se digne enviarnos el programa de los cultos de Semana Santa.

En los demás templos

Santo Rosario, lectura espiritual, visita a Jesús Sacramentado y salve cantada.

Quinario de las cinco llagas en la iglesia del Carmelo

A las ocho de la mañana, misa, plática y ejercicio de las cinco Llagas.

Por la tarde a las cinco y treinta, Rosario, visita del Santísimo y Vía Crucis.

ESTABA RECLAMADO

Manuel Fernández Interina, vecino de Mantilla 2, fué detenido por reclamarlo el Juez Correccional de la Sección Sexta, quedando en libertad mediante fianza.

CRONICA HABANERA

EN LA FECHA DE HOY

Bajo la advocación de Nuestra Señora de los Dolores está de días la señora Dolores Pastor de Vivanco, bella esposa del señor Jacinto Vivanco, apreciable comerciante de esta plaza.

Llegue hasta ella un saludo.

NUEVO COMPROMISO.—El Sábado de Gloria ha de quedar formalizado un simpático compromiso amoroso cuyas primicias nos complacemos en ofrecer hoy.

Trátase de una señorita muy bella y muy distinguida, Gloria María Betancourt y Bardeci, tan celebrada en nuestros salones, que será pedida en la fecha de su santo para el querido amigo Pepe Estraviz y Sueiras, joven y talentoso alumno de la facultad de Medicina de nuestra Universidad.

Consignada así la noticia, plácenos enviar por anticipado nuestra felicitación a la enamorada pareja.

La novia no recibirá.

COMIDA INTIMA.—En la noche del pasado miércoles tuvieron una comida en su casa del Vedado, nuestro querido compañero Joaquín Aristigueta y su encantadora esposa Leonor Soliño.

Asistió un grupo íntimo de sus amistades.

El doctor Alberto del Junco y señora Violeta Mesa.

El coronel Luis Beltrán y señora Nena Nodarse.

La señora Mimí Nodarse viuda de Junco.

Y el señor Rodolfo Soliño.

EN LA LEGACION DE FRANCIA.—Otro almuerzo se celebró ayer en el bello edificio de la Legación de Francia.

Con el Encargado de Negocios de aquella República, doctor Philippe Grousset, y sus invitados de honor, el Agregado Naval de Francia comandante Benech y el capitán de Fragata Serpette, comandante del aviso D-Entrecasteaux, tomaron asiento en la mesa estos invitados.

El Secretario de Defensa, doctor Domingo F. Ramos.

El Encargado de Negocios de Bélgica, señor Paul B. Verstraeten.

El Attaché Comercial de Francia, señor René Grimm Provence.

El Introductor de Ministros, comandante Luis Rodolfo Miranda, el Segundo Introductor doctor Pedro Rodríguez Capote y el Agregado al Protocolo doctor Luis Moas.

El teniente coronel Aurelio García Leal.

El Presidente de la Cámara de Comercio Francesa Sr. Roberto Karman, el Presidente de la Beneficencia Francesa señor Arnauld Recalt y el vicepresidente señor Goset.

El Director de la Trasatlántica Francesa señor George Dor.

Y los señores Ladourdedi y de Laigue.

EN EL YACHT CLUB.—Nuestro querido amigo el doctor José A. Barnet, ex-Presidente de la República, actual Presidente del Comité France Amerique y su distinguida esposa Marcela Cleard, ofrecerán un almuerzo mañana sábado en el Habana Yacht Club.

Será en honor del Encargado de Negocios de Francia, doctor Philippe Grousset y del capitán de Fragata Serpette, comandante del aviso D-Entrecasteaux.

Un almuerzo lucidísimo, que reseñaremos.

LOS DOCTORES MIMO Y PIÑEIRO.—En un atento B. L. M. los jóvenes y talentosos letrados, doctores Manuel Mimó y Abalo y Raúl Piñeiro y Pujol, nos comunican el haber establecido su Bufete en la Manzana de Gómez número 456.

Muchos éxitos les deseamos.

EN EL INSTITUTO CLINICO.—El hogar de los jóvenes esposos J. Gispert e Hilda Santos, se ha visto alegrado con el nacimiento de una hermosísima niña.

La señora de Gispert fué atendida en el Instituto Clínico de la Habana por el notable tocólogo de la institución doctor Julio Ortiz Pérez.

Felicidades.

DEPORTES ECUESTRES.—Para el sábado se encuentra señalada la celebración del segundo y final programa de deportes ecuestres organizado por la Dirección General de Deportes, en el gran stadium «Tropical».

Las representaciones de los picaderos locales, así como del Ejército Constitucional, optarán por los premios en estas lides que se han organizado de acuerdo con las reglamentaciones internacionales.

Bellas señoritas, muchachos de gran promesa y caballeros de alta habilidad en equitación, han de participar en estas pruebas que en su primer día revistieron extraordinaria animación.

La Banda de Música del Cuartel General amenizará el espectáculo, que será iniciado a las tres de la tarde, y para presenciar el cual quedan apenas palcos disponibles.

NOTA DE DUELO. — A una avanzada edad, tras larga vida que fué ejemplar en todos los órdenes, dejó de existir anteayer la señora María Rodríguez de Varela Zequeira.

Dama bondadosa y sencilla deja de su paso por la vida una estela de recuerdos imborrables.

Entre sus familiares que la llorarán para siempre cuéntase su viudo, el doctor José Varela Zequeira y sus hijos, Clara, la señora de Suárez, Sarah, la señora de Osuna y el doctor Roberto Varela Zequeira, así como sus hijos políticos y nietos, entre estos últimos nuestro estimado amigo Ramón G. Osuna y Varela.

Ayer tarde, con un acompañamiento numeroso en el que la sociedad habanera tenía su más numerosa representación, se llevó a cabo el sepelio en la Necrópolis de Colón.

Paz a sus restos.

VISITA DE PESAME. — Con motivo de la desaparición del comandante del Ejército Libertador Don Manuel Calás Odoardo acaecida el domingo último, han recibido innumerables pruebas de afecto, sus hijos, Máximo Gómez Toro y Candita Calás y sus nietos, entre ellos Candita Gómez Calás de Martínez Bandujo, Gloria Gómez Calás de Morgado y Margarita Calás de Ruiz López.

Tenemos encargo de decir a las amistades de la familia Gómez-Calás que recibirán visitas de pésame desde el lunes próximo hasta el dominco, de cinco a siete de la tarde, en la calle Animas No. 774.

DE PRO-ARTE MUSICAL.—Los fanáticos del radio y el cine están de plácemes con la actuación de Nelson Eddy en la Habana.

Sus muchos admiradores tendrán la oportunidad de conocerlo personalmente y aplaudirlo en el escenario del «Auditorium» el lunes 3 de abril.

Enorme es el entusiasmo que reina por asistir al concierto de Nelson Eddy.

A diario se despachan en las oficinas de la Sociedad Pro-Arte Musical las solicitudes de ingreso. Como ya se ha anunciado, el «ballet» de Pro-Arte se dará el 3 de mayo y la fiesta de la guitarra en el mes de junio.

Grace Moore figura como una de las principales atracciones de la próxima temporada.

FLORENTINO ANGULO. — En la mañana de ayer bajaron al lugar de su último descanso en el Cementerio de Colón los restos mortales del que en vida fué noble y bondadoso caballero Florentino Angulo.

El señor Angulo, jefe de una familia estimadísima en el seno de nuestra sociedad dejó de existir el miércoles último rodeado del cariño y los cuidados de sus hijos amantísimos Luis, Armando y Amparo.

Llegue hasta ellos nuestro pésame.

Sentidísimo.

BODA. — El día quince del próximes de Abril tendrá lugar en la Iglesia de San Francisco a las seis y media de la tarde la boda de la muy graciosa señorita Raquel González Guiral y el joven médico doctor Julián La Villa y Fernández.

Este enlace será apadrinado por la señora María Juana Fernández Dominicis de la Villa, madre del novio y por el doctor Antonio González Beltrán, ex-Senador de la República, tío de la novia.

Designados como testigos por la señorita González Guiral los doctores Francisco González del Valle y José Ramón Gutiérrez, Secretario de la Asociación de la Prensa de Cuba y Abogado Consultor de la Secretaría de Comunicaciones y los señores Alberto Palomares y Gerardo Smith y V. Escalera.

Y por el novio, el doctor Carlos Pérez Abreu y los señores Francisco Fernández Dominicis, Javier Caballero y Antonio P. Fernández de Castro.

Ante el notario doctor Felipe Rivero y Alonso, se celebrará el matrimonio civil, actuando como testigos por ella las señoritas Irma Pereda y María Teresa Reyna y los señores Javier Quintana y Raúl López Guiral.

Por el doctor La Villa firmarán el acta, su tío el señor Armenio La Villa y los señores Jorge Durán, Alfredo Pereda y Carlos González del Valle.

Elegante y muy lucida quedará esta boda en la que estarán presentes los familiares y amistades más íntimas de tan simpáticos novios.

TRASLADO. — El señor Juan José Colás y su distinguida esposa Consuelo Sánchez en unión de su hija, la lindísima señorita Hortensia Colás, gala de nuestros salones se han trasladado ayer para una preciosa casa del Reparto Miramar en la calle ocho entre Primera y Tercera.

Lo que consignamos para conocimiento de sus amistades de la sociedad habanera.

OPERADO.—Por el doctor Manuel González Alvarez, el distinguido cirujano, ha sido sometido a una delicada operación recientemente en la Clínica La Inmaculada, el señor Antonio Hayado quien ya se encuentra completamente fuera de peligro.

Un nuevo éxito del doctor González Alvarez por el que lo felicitamos.

NUEVO DOMICILIO.—Para la casa de la calle Carmen número 18, entre 10 de Octubre y San Lázaro, en la Víbora, han cambiado su domicilio el doctor Pedro Luis Capestany y su bella esposa Cachita Arias, así como su madre política, la señora Asunción García de Arias.

Sépase así.

EN LA IGLESIA DE SAN FRANCISCO DE PAULA.—Con motivo de la Semana Santa, el Rvdo. Padre doctor Alfredo Llaguno, Presbítero, ha dispuesto solemnes cultos en la Iglesia de San Francisco de Paula, Víbora.

Darán comienzo el domingo próximo con misas rezadas a las seis y a las ocho de la mañana y a las nueve, Bendición y distribución de las Palmas. Procesión y misa solemne.

Lunes, Martes y Miércoles Santo, misas rezadas a las seis y a las ocho de la mañana y Rosario a las cinco y media de la tarde.

Jueves Santos, a las nueve de la mañana, misa solemne de Ministros y procesión al Monumento donde quedará su Divina Majestad; a las cuatro y media de la tarde, Rezo del Santo Rosario, Lavatorio de los Pies, Hora Santa.

Viernes Santo, a las ocho y media de la mañana Misa de Presantificados y Canto de la Pasión; a la una del día Sermón de las Siete Palabras por el Rvdo. Padre Alfredo Llaguno y a las siete y cuarenta y cinco, Vía Crucis y Sermón de la Soledad por el Rvdo. Padre Alfredo Llaguno.

Sábado de Gloria, a las siete y media de la mañana Bendición del fuego, de la Pila Bautismal, Letanías cantadas y misa solemne de Gloria.

Domingo de Resurrección, a las seis y a las ocho de la mañana, misas rezadas y a las nueve misa solemne con Sermón por el Rvdo. Padre Alfredo Llaguno.

La parte musical del Domingo de Ramos, Jueves, Viernes y Sábado Santo, a cargo del Coro de los Hermanos Maristas del Colegio Champagnat, acompañados al órgano por el Profesor Jesús Erviti Prieto.

El coro que cantará en la tarde del Viernes Santo a cargo de las Religiosas Filipenses del Colegio de Lourdes.

Se suplica envíen flores blancas para el Monumento; las personas que quieran deberán hacerlo antes del mediodía del miércoles 5 víspera del Jueves Santo.

Luis DE POSADA.

SE HA ADHERIDO LA CIUDAD DE BAYAMO AL HOMENAJE QUE SE RENDIRA AL ALCALDE BERUFF

Las clases comerciales interesan de la Alcaldía que se le dé mayor publicidad a los proyectos de repartos de cuotas hechos por las comisiones gremiales. Empiezan hoy los pagos al personal

Con la llegada de la primavera —estación del año que predispone como ninguna al cultivo de la flor delicada de la consideración—, se ha restituido en la Municipalidad habanera el servicio público de elevadores, que estaba en suspenso desde hacía seis meses.

En consecuencia, reinaba ayer en la Casa del Pueblo un regocijo extraordinario, pues más de mil quinientos empleados y de cuatro mil visitantes estaban afectados por la supresión de tan importante y cómodo medio de comunicación. Realmente, los ciento catorce escalones de que está compuesta cada una de las dos escaleras principales del histórico edificio, representan un «handicap» decisivo para los debilitados nervios de los ciudadanos de esta época, máxime si se tiene en cuenta la canícula perpetua que hay en Cuba.

—Por lo menos, de esta manera— comentaba al efecto una anciana indigente—, una puede marcharse mas pronto cuando le dicen que no...

Porque eso sí: el Municipio local ofrece la particularidad **sui géneris** de que conduce y devuélve lujosamente, en elevador —cuando lo hay —hasta a los «habitúes» del pródigo Capítulo de Socorros a Vecinos Pobres...

Una protesta sensata.

Desgraciadamente, parece que las noticias municipales no suben por el ascensor, ya que la mañana de ayer transcurrió monótona como pocas veces. En Secretaría, en Contaduría, en Apremios, en Turismo, nada que informar...

Ya aproximándose el mediodía, se anunció que una prestigiosa Asociación, la de Comerciantes y Propietarios de las Calles de San Rafael y Galiano, se había dirigido por escrito a la Alcaldía protestando de la escasa publicidad que se les daba a los proyectos de repartos de cuotas contributivas hechos por las respectivas Comisiones Gremiales.

—La de tablillas en el Municipio y la del «Boletín Municipal»—alegan los reclamantes, —no es, ni con mucho, suficiente.

Esta circunstancia innegable perjudica a la vez, según dichos señores, a la Administración y a los buenos contribuyentes, porque deja pasar en medio de la ignorancia colectiva proyectos de repartos francamente dolosos, que de ser conocidos en tiempo y forma, no podrían prosperar. De lo cual se infiere que el Municipio habanero, velando por los intereses de todos, debía disponer una abundante publicidad de dichos Repartos Gremiales.

El Mayor Beruff Mendieta dirá.

Adhesión de Bayamo

Seguidamente, el Jefe del Departamento de Cultura, doctor Manuel Calás, informó a los repórters que acababa de recibir el siguiente mensaje:

«Bayamo, 29 de mar. 39-5 p. m. Dr. Calás, Jefe Cultura Municipal, Habana. Esta Alcaldía se asocia con júbilo al homenaje al doctor Beruff Mendieta y designa al señor Miguel R. del Risco, Embajador de la ciudad monumental para que represente esta Alcaldía y a la cuna inmortal de nuestras libertades patrias en el solemne acto punto Haga llegar al homenajeado la alegría con que la sociedad bayamesa se une a tan merecido tributo. Atentamente Quintaliano Rosabal Mora Alcalde Municipal».

El gesto de las autoridades municipales bayamesas, demuestra el alto interés de quienes se preocupan por la difusión de la cultura como mejoramiento integral de la conciencia ciudadana.

El doctor Calás ha trasladado inmediatamente este mensaje telegráfico al Presidente de la Academia Nacional de Artes y Letras, doctor Eduardo Sánchez de Fuentes, para que sea conocida oficialmente esta trascendental adhesión por la Comisión Organizadora.

Proyecto de Reparto de Consignatarios de buques.

En la Administración Municipal se informó que la Comisión Gremial de «Consignatarios de Buques de Travesía» había propuesto al señor Alcalde la siguiente distribución de los $9,900.00 a que asciende el total de su capítulo contributivo:

900 pesos a New York and Cuba Mail S. A. Co. United Fruit Co. y Peninsular and Occiddental; 650 pesos a The W. Harry Smith Agency Inc; 325 pesos Luis Classing Lykes Bros Havana Agency; A. J. Martínez Inc., y Dussacq Co. Ltd; [?] pesos a los seis contribuyentes que han causado baja y aún figuran en los registros: 225 pesos a Cía. Arrendadora Cubana de Navegación, José R. P[...]lo; 200 pesos a A. Bona y Compañía, Standard Fruit and Steamship, Dussacq y Toral; Compañía Naviera Lloyd Nort Alemán, Georges D[...], L. A. Cabrera y Cía; Grace Line; Havana Marítimas S. A. 175 pesos a Osborn and Plá; H. H. Pike Trading Co; 150 pesos a Agencia Marítima García y Díaz; Havana C[...] Co; Eusebio Coterillo; Armando de los Reyes; Ramón Nogueira; Federico Causo.

Los pagos a los empleados.

Hoy día 31, comenzarán a efectuarse los pagos de sus haberes del actual mes de marzo a los empleados municipales, encontrándose a la firma los libramientos confeccionados por la Contaduría, que no pudieron ser firmados por el Mayor de la Ciudad que se encontraba en la Asamblea de dirigentes del Partido Unión Nacionalista.

Se pagarán varias nóminas.

Vence el día primero la amnistía

El día primero de abril, vence el plazo de 30 días concedido por el Alcalde, otorgando amnistía de recargos y multas a los contribuyentes municipales, gracia que perderán todos los que no concurran a pagar sus tributos atrasados antes del expresado día primero.

Conste así.

Reparto de Alquiladores de Películas

Se recibió en la Alcaldía el proyecto de reparto de cuotas confeccionado por la Comisión del Gremio de Alquiladores de Películas Cinematográficas, que está integrado por 5 contribuyentes que pagarán al Municipio la cantidad total de $7,500.00.

La cuota mayor de $900.00 le fué asignada a la Wagner Bross; Metro Goldwyn y Paramount Films; de $850.00 a la Fox Films de Cuba; $650.00 a la United Artists Corporation; $400.00 a la Compañía Cubana de Películas; y $350.00 a la Columbia Pict. of Cuba.

Al resto de los contribuyentes de ese giro se les asignaron cuotas inferiores.

Bufete de Abogados.

Tres letrados muy estimados en la Municipalidad, los doctores Carlos M. Morán, Aurelio Méndez Socarrás y Humberto R. Maribona, han abierto bufete en un conocido edificio comercial de la calle del Obispo.

Agradecemos a tan estimados amigos la cortesía de que nos han hecho objeto, ofreciéndonos sus valiosos servicios.

Recaudó el Municipio $36,747.42.

La recaudación obtenida por la Tesorería Municipal el día 29, fué de $36,747.42, dividida en esta forma: Por Ejercicio Corriente, la suma de $8,018.76; por Resultas, la cantidad de $9,327.03; para el Consejo Provincial, $2,213.14; y por Plumas de Agua, $17,188.49.

Existencia en Caja: De Ejercicio Corriente, $4,248.71; de Resultas, $10,183.54; del Presupuesto Extraordinario, $79.20; Depósitos del Estado, $11,495.89; del Consejo Provincial, $20,938.45; del Acueducto de Albear, $2,101.18; y por Depósitos de todas clases, $179,738.75. Total por todos conceptos, $228,768.72.

UNIVERSIDAD DE LA HABANA

Aviso a todos los estudiantes que no hubieran examinado la asignatura de Derecho Civil 1ro.

Se comunica a todos los compañeros que hoy viernes es el último día para presentarse a examinar esta asignatura. Los compañeros deben concurrir todos a las tres de la tarde al edificio González Lanuza.

Los que no hicieren tal cosa perderán su derecho a examinarse en este primer parcial.—**Jorge Bacallao y Bernardo Bernal**, delegados.

Habana, marzo 31 de 1939.

SE LE INFLAMO EL REVERBERO

Luisa Desvernine Rodríguez, de 67 años y vecina de Maloja 159, sufrió quemaduras diseminadas por el cuerpo, al inflamarse un reverbero en su domicilio.

LLEGUE A TIEMPO

viaje en

OMNIBUS ALIADOS

TRANSFERENCIAS EN TODOS LOS CRUCEROS

Seguridad — Rapidez — Comodidad.

INFORMACION: U-5944 — QUEJAS: U-5944.

M.E.C.D. 2016

DURANTE 1938 SE CONSTRUYERON EN SANTA CLARA MAS EDIFICIOS, EN PROPORCION, QUE EN LA HABANA

HABANERAS

LA MODA ACTUAL

CUIDADOS NECESARIOS

El mar es un espléndido remedio para los espíritus deprimidos. La bella Jane Wyman emprende un viaje cada vez que puede, para conservar su espíritu alegre.

LA MODA DEL SOMBRERO

La inauguración de la temporada verano que con gran éxito fué en las acreditadas casas de **Baranda y Tosar**, maestros en el arte sombrero femenino, puede considerarse como un avance de la moda, por la belleza y novedad de los modelos presentados y que fueron apreciados en todo lo que valen por infinidad de señoras que los solicitaron al momento de darlos a conocer.

Una multitud de variados materiales, en formas y colores diferentes, se expusieron entre cascadas de velos, cintas y flores, que son los adornos favoritos del momento.

Las casas de **Baranda y Tosar**, establecidas en San Rafael 159 y Neptuno 211, reciben constantemente en cada temporada los más bellos sombreros que marcan a precios increíbles.

DETALLES DE BUEN GUSTO

Ninguna de estas fiestas puede estar completa sin los tradicionales obsequios a los invitados, especialmente los refrescos. No hay necesidad de que sean preparaciones «formidables»; basta con que sean agradables al paladar y que se sirvan con novedad. Un buen platillo de entremés con café sería llamarse aperitivo a la Suecia, o como realmente lo llaman los suecos «smorgasbord buffet». Los platillos no deben ser muy pequeños, y algo imprescindible son las servilletas.

Si se desea un programa de obsequios menos complicado, lo mejor es servir un «ponche» abundante y sabroso. Para incitar el apetito, es menester servir el «ponche» en un receptáculo atractivo, si posible de plata y de dimensiones amplias. Los receptáculos de porcelana también se ven muy bien. El refresco puede ser de nuez moscada y leche, de frutas o de té.

El «ponche» de té caliente no es muy popular en los climas cálidos, pero siempre que se ofrece es aceptado como una nota original. Los ingredientes necesarios para hacerlo son: 2 tazas de jugo de piña; medio cuartillo de té negro; un cuartillo de jugo de manzana; un cuartillo de pasas; 6 clavos de especie; 1 raja de canela; suficiente jugo de limón, según el gusto.

El té se prepara fuerte, junto con los clavos y la canela; luego se pasa por un cedazo y se le añaden los jugos de fruta y el azúcar que se requiera para sazonar. El limón se agrega por cucharadas, probando a cada instante para que no se pase del punto. El «ponche» se sirve caliente.

Cuando la familia que hace de anfitriona cuenta con facilidades para preparar un plato especial, los invitados quedarán satisfechos en extremo. Pastelón de pollo con cerveza; tortillas mejicanas con chocolate; torticas de maíz con café; ensalada de frutas y té; cualquiera de estas cosas alienta y es un bocado ameno.

Para festejar sin ostentaciones, pero movedosamente, sólo hay que hacer una visita a las tiendas y comprarse unos cuantos menesteres de mesa. En las secciones de efectos de porcelana y vajilla siempre se encuentran artículos baratos y atractivos. Un mantel decorado contribuye a darle realce a la mesa. Los cubiertos deben estar limpios como un espejo. La loza debe ser suficiente para el número de personas invitadas, de modo que nadie tenga que esperar trajines para saborear su parte del festín.

ALTA COSTURA

Una noticia para nuestras lectoras que supongo la recibirán con agrado. Se trata de **Consuelo**, la conocida modista que por largo tiempo ha estado recorriendo distintos lugares de Europa y Estados Unidos y que vuelve complacida a Cuba a reanudar su taller en Galiano 112, entre Animas y Lagunas.

Consuelo trae nuevas ideas y un sistema de trabajo que puede realizar un modelo sencillo de sport a precios increíbles, pudiendo competir con los que se compran en Miami.

Pida su turno por el Telf. A5-5391.

A LA SRA. LOLITA HDEZ. VDA. DE FERNANDEZ

(En su onomástico)

De mirada dulce y corazón noble,
De sus antepasados, conserva la virtud,
De extender su diestra, y aliviar pesares,
Cual lirios dorados bañados de luz.

La Virgen de los Dolores, refléjase en su rostro,
cubierto por la nieve que el tiempo le ofrendó,
pero lleno de gloria, cual la cumbre florida,
Que Dios con su mano, feliz coronó.

Por los grandes salones paseó su elegancia,
Recibiendo a su paso reverencias de honor,
Hoy vive alejada, recordando el pasado...
Consagrada a sus hijos, que son ellos su amor.

El pobre agradecido llegará a su puerta,
Y cargado de rosas, como humilde ofrenda,
¡Sus blancas manos dejará cubierta!

René SANCHEZ PEREZ.

MENU DEL DIA

Almuerz

Grape fruit.
Sopa de pescado.
Guisado irlandés.
Platanitos y arroz blanco.
Ensalada. Majarete.

Comida

Cantaloup.
Sopa escudella.
Costillas de puerco rebozadas.
Flan de vegetales.
Crema de leche.

VENCERA EL DIA 15 DE ABRIL EL TERMINO PARA PUBLICAR LOS BALANCES DE SEGUROS

Una resolución de la Secretaría de Comercio así lo dispone y aclara. 28,344 viajeros arribaron a La Habana durante el pasado mes de Febrero. Los Corredores, a la Junta Nacional

El doctor Edgardo Buttari, Secretario de Comercio, con fecha 23 del actual, y a fin de dejar debidamente aclarado todo lo concerniente a la presentación por parte de las compañías de seguros y fianzas, así nacionales como extranjeras, de sus balances generales anuales y estados de pérdidas y ganancias, y a la publicación de los mismos, ha dictado una Resolución cuya parte dispositiva dice como sigue:

Primero: dejar aclarado que el Balance General Anual y Estado de Pérdidas y Ganancias, de las Compañías de Seguros y de Fianzas, nacionales como extranjeras, autorizadas para operar en el Territorio Nacional, están obligadas a presentar a esta Secretaría y publicar después en la Gaceta Oficial de la República, (y además en un periódico diario de los de mayor circulación de esta capital, las de Seguros contra Accidentes del Trabajo, de conformidad con lo determinado en el Art. 102 del Reglamento de la Ley de Accidentes del Trabajo;) son los mismos exigidos a los fines estadísticos, por la Resolución de 28 de diciembre de 1938, publicada en la Gaceta Oficial número 6 de 4 de enero de 1939, por lo que las Compañías en cuestión no tendrán que presentar ni publicar otro Balance General Anual y Estado de Pérdidas y Ganancias, que no sean los mencionados.

Segundo: Dejar aclarado que el término máximo para la publicación del Balance General Anual y Estado de Pérdidas y Ganancias, en la Gaceta Oficial, y en su caso, en un periódico diario de los de mayor circulación en esta capital, lo será el día 15 de abril de cada año. Para justificar esa publicación, se habrá de presentar por los representantes de las Compañías, a la Dirección de Seguros, el correspondiente ejemplar de la Gaceta o de la Gaceta y el periódico diario, en su caso, en que se haya hecho la publicación; lo que se efectuará dentro del término de los cinco días hábiles siguientes de aquel en que se haya hecho la publicación.

Tercero: Para el presente año de 1939, y por excepción se concederá una prórroga para la oportuna publicación que vencerá el día 29 de abril próximo venidero.

Cuarto: Todas aquellas Compañías que hubieren ya hecho la publicación del Balance General Anual omitiendo la del Estado de Pérdidas y Ganancias, estarán en la obligación de hacerlo, dentro del término de prórroga que se concede en el anterior Apartado.

Quinto: Ni el Balance General Anual, ni el Estado de Pérdidas y Ganancias, podrán ser publicados por ninguna Compañía, antes que los mismos fueren aprobados, en cuanto a su forma por la Dirección de Seguros, y deberán ser publicados ambos conjuntamente.

Sexto: Todas las Compañías de Seguros y de Fianzas, que hubieren publicado tanto el Balance General Anual como el Estado de Pérdidas y Ganancias, en forma distinta a la que hubieren sido aprobados, conforme a lo dispuesto en el Apartado Quinto de esta Resolución, estarán obligados a una nueva publicación del texto aprobado dentro del término que señale la Dirección de Seguros, sin que en el mismo pueda exceder de diez días hábiles; todo ello sin perjuicio de las responsabilidades en que pudieran haber incurrido las Compañías, al publicar sus Balances y Estados de Pérdidas y Ganancias, en forma distinta a la que hubieren sido aprobados.

Séptimo: El Director de Seguros queda encargado de hacer que la presente Resolución se cumpla exactamente en todas sus partes.

Octavo: Esta Resolución se publicará, para general conocimiento, en la Gaceta Oficial de la República y en la Revista de Comercio, por una sola vez; se fijará durante treinta días en la Tablilla de Anuncios de la Dirección de Seguros y se dará de ella copia a la prensa; para todo lo cual se expedirán las copias oficiales que sean menester.

Noveno: Esta Resolución empieza a surtir efectos al siguiente día hábil de su publicación en la Gaceta Oficial de la República.

Dada en la Secretaría de Comercio, en la ciudad de la Habana, a los veinte y tres días del mes de marzo de mil novecientos treinta y nueve.

Edgardo Buttari
Secretario de Comercio

28,344 visitantes arribaron a la Habana el pasado mes de febrero

Según los datos estadísticos recopilados por la Corporación Nacional del Turismo y que se han recibido en el Negociado de Biblioteca, Canje y Publicaciones de la Secretaría de Comercio, durante el pasado mes de febrero arribaron al puerto de la Habana 28,344 visitantes.

Dicha cifra comprende turistas y excursionistas, pues en el citado mes llegaron a esta capital 12,948 turistas y 15,396 excursionistas. En cuanto a los primeros, se observa una ligera disminución, en comparación con igual mes del año anterior, y en cambio se ha registrado un aumento de 2,000 excursionistas en febrero último sobre igual movimiento registrado en febrero de 1938.

En resolución con este movimiento, tales datos estadísticos demuestran que el arribo de turistas y excursionistas progresó notablemente respecto al mes de enero de este año, que ascendió a 9,287 turistas y 6,722 excursionistas.

Piede ingreso en la Junta Nacional de Comercio

El Colegio de Corredores Notarios Comerciales ha solicitado su ingreso en la Junta Nacional de Comercio.

Para conocer esta solicitud ha sido convocada la Comisión Permanente de admisión del citado organismo asesor de la Secretaría de Comercio, para el próximo día 5 de abril a las once a. m.

RECETAS DE COCINA

Fricasé de pollo

Se limpia bien el pollo, se corta en pedazos y se sazona con sal, pimienta y limón. Aparte se hace un sofrito en manteca con cebollas, ajos, ajíes y tomates. Se reboza ahí el pollo hasta que el sofrito se dore y entonces se añade un cucharón de vino blanco y otro de caldo con pedacitos de papas y zanahorias, dejándolo cocer a fuego lento hasta que esté cuajada la salsa, lo que se hará, de ser necesario, con harina de Castilla.

M. R. de FONTANILLS.

LA MAYORIA DE LOS INMUEBLES SON DEL TIPO DE RESIDENCIAS, SEGUN HA COMPROBADO SANIDAD

En segundo lugar quedó la capital de Oriente. México hace estudios especiales para combatir el tifus exantemático. Violentos brotes de Fiebre Amarilla en el Brasil. Adhesión

En una visita girada por el Director de Ingeniería Sanitaria Nacional, ingeniero Rogelio Espinosa, a la ciudad de Santa Clara, ha podido comprobar que durante el año 1938, dicha capital ocupó el primer lugar en el número de construcciones de edificios, siendo la casi totalidad de los mismos destinados a residencias, siguiéndole en turno Santiago de Cuba.

Como dato elocuente puede decirse que, dado al número de habitantes de Santa Clara, cuarenta y cinco mil, se duplicaron las obras hechas en la capital de la República, con 550,000 habitantes. Las construcciones en la primera de dichas capitales fueron 129 casas y en la Habana, ochocientas.

En dichas edificaciones, según pudo apreciar el ingeniero Espinosa, se cumplen todos los preceptos higiénicos que rigen en la actualidad, haciendo esto posible que la ciudad cuente con servicios de acueducto y alcantarillado.

Estudios especiales sobre el tifus exantemático

Las autoridades sanitarias de Ciudad México han informado a las de Cuba, que se ha inaugurado recientemente un Instituto en el Departamento de Salubridad, exclusivamente para el estudio de las enfermedades tropicales.

Al frente de dicho novel organismo científico figuran profesionales de gran capacidad que dedicarán todos sus conocimientos al estudio del tifus exantemático, mal del pinto, fiebre recurrente, diagnóstico preciso de los gérmenes que producen la neumonía, el paludismo y otras enfermedades.

Las enfermedades trasmisibles en Sudamérica

Los últimos informes oficiales remitidos por la Oficina Sanitaria Panamericana de Washington a la Secretaría de Sanidad y Beneficencia, dan cuenta de un gran número de defunciones registradas en los Estados Unidos del Brasil a consecuencia de la Fiebre Amarilla, habiéndose advertido la aparición de dicha enfermedad, por primera vez en varias ciudades del Estado del Espíritu Santo, con dos muertes, en D. América; tres en Muquí; uno en Revee y uno en San José de las Torres. También se reportaron cuatro defunciones en dos ciudades del Estado de Minas; y, en otras dos muertes más; lo que quiere decir que los brotes de Fiebre Amarilla en la hermana república se mantienen desde hale varios meses, sin tendencia a disminuir o a ser dominados.

Entrega los cheques a los empleados, el Secretario

Acompañado del Jefe de Despacho, doctor López Garrido, el Secretario de Sanidad, al iniciarse los pagos del personal, hizo entrega de sus respectivos cheques a un gran número de empleados, comprobando, de esta manera, si eectivamente prestaban servicios en los negociados a que están destinados.

Los concursos de Maternidad

Próximamente se señalará la fecha para el inicio de las inscripciones de las madres y niños que optarán por los Concursos Locales y Nacional de Maternidad e Infancia del presente año.

Se dictarán, al efecto, reglas especiales para dichas inscripciones, utilizándose por el servicio de Higiene Infantil, además de un grupo de médicos especializados en pediatría, a las enfermeras especializadas, visitadoras, etc., que ejercerán vigilancia sobre los hogares de las madres concursantes.

El homenaje al Dr. López del Valle

El Presidente de la Federación Nacional de Plomeros y Maestros Instaladores ha dirigido una comunicación al Secretario de Sanidad significándole su adhesión al homenaje que ha de rendirse a la memoria del viejo higienista doctor López del Valle el próximo lunes en el Salón de Actos del Departamento.

ARROLLADO POR UN AUTOMOVIL

Aurelio Vegas Gómez, vecino de Reforma y Rodríguez, sufrió lesiones de carácter grave, al ser arrollado en Aguila y Malecón por el automóvil que conducía José Angel Faustino Medina, vecino de San Miguel 779.

TENTATIVA DE ROBO

Luis E. Agamenon Grillo, vecino de Campanario 75, denunció a la policía que le violentaron la puerta de entrada de su domicilio sin que le sustrajeran objeto alguno, teniendo sospechas que el autor lo sea Ricardo Blanco Redondo, vecino de la tintorería contigua a su domicilio.

Una digestión normal debe realizarse en dos horas

Si dura 3 ó 4 horas es que hay algun trastorno funcional. Las digestiones lentas, producidas generalmente por comer demasiado aprisa o por manjares indigestos, ocasionan un exceso de acidez que no tarda en atacar la mucosa gástrica que es extremadamente sensible. Por eso es costumbre decir: "cuando el estómago anda bien, todo marcha bien" Sería exacto añadir que cuando funciona mal, otros órganos importantes como el hígado y el intestino sufren el contragolpe.

El DIGERONAL representa el tratamiento de elección. Está compuesto de alcalinos calci-magnésicos que forman una capa protectora de la mucosa, asociados a una preparación fito-biológica, la Biodamilasa, que ha sido objeto de una comunicación a la Academia de Medicina de París, por el Profesor Pouchet.

El DIGERONAL regulariza las funciones digestivas, eliminando los residuos de la nutrición y las toxinas. Hace desaparecer las jaquecas, acideces, pesadez de estómago, sensación de ardor y eructos. Previene la gastritis y la dispepsia.

Después de una comida muy copiosa

DIGERONAL

evita todo malestar

Establecimientos CHATELAIN
2, Rue de Valenciennes, Paris

PRODUCTOS CHATELAIN
LA MARCA DE CONFIANZA

PRESO UN BANQUERO DE BOLITA CUANDO RECIBIA «NUMEROS» APUNTADOS

Los agentes de la Policía Judicial, Elías Hevia y José Menéndez García, cumpliendo instrucciones del capitán Dr. León Blanco, Supervisor de ese Cuerpo, practicaron un registro en el segundo piso de la casa Muralla 416, domicilio del conocido banquero de bolita y charada José Palmeiro Gancaño, sorprendiéndolo en los momento que se encontraba sentado en un buró recibiendo la llamada de los «recogedores» por lo que ocuparon numerosas listas de apuntaciones de las llamadas padrones en las que figuraban miles de números.

Los agentes Hevia y Menéndez también se incautaron de gran cantidad de dinero producto de ese juego. Se calcula que la jugada que había recibido de bolita y charada asciende a cientos de pesos.

Con lo actuado por la Judicial se le dió cuenta al Dr. Fidel Vidal, Juez Correccional de la Sección Primera.

16 DETENCIONES DE INDIVIDUOS RECLAMADOS

Las realizó la P. Judicial. Algunos prestaron fianza. Varias denuncias de hurto

Muy ardua fué la labor de la Policía Judicial durante el día de ayer. El supervisor del cuerpo se instaló muy temprano en su despacho, atendiendo a las órdenes de los tribunales de Justicia y a cuantas personas solicitaron verle.

El capitán León Blanco entregó sus cheques a los miembros del cuerpo correspondientes a sus haberes del mes de marzo.

Más tarde facilitó a los reporters nota de la obra realizada por sus subalternos durante el día de ayer.

16 reclamados, detenidos

Por agentes de la Policía Judicial fueron arrestadas en el día de ayer 16 personas, reclamadas por los distintos juzgados de esta capital. Se nombran los detenidos: Benigno Jul Alvarez, de 27 años, vecino de Calzada 255; Juan Nogueira Pérez, de 38 años, de Animas 7; José Lorenzo Taño, de 28 años, de Real 143; Manuel Cancio Bello Benítez, de 26 años, de Rabí 170; Gerardo Cruz Báez, de 36 años, de Príncipe 63; Pedro Gil Ramírez, de 51 años, de la finca «La Luisa»; Alfonso Casas Ibáñez, de 26 años, de Cienfuegos 110; Pedro González Fernández, de 34 años, de 10 de Octubre 1201; Caridad Hernández Chappotin, de 22 años, de Desamparados 22; José Palmeiro Gancaño, de 35 años, de Muralla 416; Dora García Herrera, de 30 años, de San José 633; Rogelio Chamizo Alonso, de 24 años, de Avenida 8 y 10; José Muñoz Pedroso, de 36 años, de Luz y Caballero 422; Norberto Pérez García, de 32 años, de Príncipe 69; Cándido Corona Osorio, de 24 años, de Maloja 320; y Ramón Rencurrell Callejas, de 23 años, vecino de San Francisco 176. Algunos quedaron en libertad y otros fueron remitidos al vivac a la disposición de las autoridades que lo reclaman.

Declarado en quiebra

En la Policía Judicial denunció Gershon Portnok, de 69 años, vecino de Bernaza 110, que le vendió mercancías por valor de 45 pesos a la firma «González, Méndez y Compañía», del Mercado Unico, y al ir a cobrar la cuenta, se enteró que había cerrado el comercio, por lo que se considera estafado.

MARIA ELENA GRANT, O NENA CAPITOLIO, ES DE CARACTER FUERTE, DIJO SU ACUSADOR

Graves cargos pidiendo reclusión perpetua, por asesinato. Sostuvo que la procesada tenía ansias de dominio, y negó que existiera legítima defensa. Hoy continuará. Numeroso público

La séptima sesión del juicio de la causa contra María Elena Grant, llamada «Nena Capitolio», por la muerte de Santiago González, comenzó ayer a las dos y media de la tarde y terminó a las cinco, suspendiéndose el acto para continuarlo hoy, a las dos, siguiendo en el uso de la palabra, el doctor Gerardo de Villiers, letrado de la acusación privada, quien, como se sabe, mantiene la tesis del asesinato, interesando que la encausada sea castigada con la sanción de reclusión perpetua; como en los días anteriores, la muchedumbre fué inmensa, siendo casi imposible que los cientos de personas allí presentes entre ellos muchos letrados, tuvieran cabida, tal era la ansiedad por escuchar el informe del doctor de Villiers, comenzado el miércoles; el repetido acusador informó ayer por espacio de dos horas y media, de su informe tomamos los siguientes datos:

Mantuvo su criterio de que la unión de la procesada y Santiago era desigual por el desnivel moral, intelectual y social existente entre uno y otro. Señaló cómo la procesada debió sentirse colmada por Santiago como hombre perfecto pues la quería, la protegía, según ella, luego, ¿por qué matarlo? Lo que ocurrió fué que la procesada de carácter duro, recio, fuerte, en su ansia de dominio, de absorción, quiso gobernar a Santiago, hacer de él su presa. Ella gobernaba, él era gobernado. El caso no es nuevo, y pertenece a la ciencia criminológica. La historia registra casos notables en que determinadas mujeres, en casos contados felizmente, actúan psicológicamente sobre el hombre confiado, noble y honrado que buscando una compensación en la vida, piensa encontrar en una mujer, además de sus atractivos físicos, un alma propicia a todas las exquisiteces del amor. Pero, en ocasiones como ésta, encuentran en la mujer una revelación. La procesada pudo querer a Santiago, es posible, que no en balde lo dijo Rodó en su parábola. Sostuvo el acusador que no pudo ser que ella pretendiera convertirse en una María de Magdala o en una Margarita de Cortona, pero su instinto pudo más que su deseo y tendió nuevamente a ser Aspasia o Friné. Citó el caso famoso de María Tarnowska, que relata Mellusi, en su obra del Amor al Delito. Dicha mujer llevó al homicidio a dos hombres y a cuatro al suicidio; actuaba sobre los hombres con su belleza y sus condiciones psíquicas de tal suerte, que los envolvía y determinaba al delito. Hizo comparaciones relatando la política de persecución de la procesada a Santiago. Lo acechaba; lo llamaba por teléfono; Santiago tenía que ocultar que tenía cualquier prenda de vestir nueva para que no pensara ella que se la habían regalado; no podía quitarse las manchas de carmín de los labios de la procesada en su ropa. Acabó por amenazarlo, y así lo confirmó la familia, y le pegó en la cara, en la frente y en el cuello.

¡Cómo no sería la melancolía, la tristeza de Santiago ante el derrumbe de sus ilusiones!, y la certidumbre de su desgracia; agregó.

(El Presidente del Tribunal llama la atención al letrado de que trate de no afectar a la procesada en sus juicios. El letrado dice que hace consideraciones necesarias y útiles, pero que no descuida de guardarle el debido respeto).

Explicó el ciclo de amenazas en que Santiago vivía porque la procesada lo asediaba y que ésto lo atestiguaron varios testigos. Que pasaría al estudio de la pre-existencia y propiedad del revólver, que era de la «Capitolio», y no de Santiago. Alegó que René Balmaseda, el que fregaba el cuarto, afirmó que había visto el revólver nikelado en el entrepaño del escaparate de ella y que al preguntarle a Pepito Bello, hijo o sobrino de la procesada, éste le dijo que era de su mamá. Reconoció que Balmaseda no dijo ésto en el juicio, y lo negó, pero que el Tribunal comprendería que lo que dijo a los dos días del hecho era la verdad, pero que lo que dijo en la Sala a los seis meses, como es natural, respondía a una preparación del testigo. Que Balmaseda, sin embargo, dijo que Bello le dijo que el revólver era de su mamá. Además, el revólver no tenía funda, y si fuera de Santiago, lógica era que la tuviera; el revólver estaba en el escaparate de ella; no es posible que sacara Santiago el revólver envuelto en un papel de periódico. Concluyó asegurando que todos los empleados del hotel reconocieron que nunca Santiago usó arma. Por consiguiente, «el arma estaba allí por algo, con el fin de matar a Santiago».

Analizó la carta y dijo destruiría el argumento de la defensa justificando que era un elemento apreciable de la premeditación, porque nunca pudo ser hecha porque el dinero faltara. La procesada, según el acusador, miente cuando dice que sabedora de que Santiago le iba a dar muerte a ella y después matarse él si no encontraba dinero, hizo la carta ocupada, y que Santiago le pidió le agregara su nombre al de ella cuando firmó. Dice que este argumento es pueril e inaceptable. Porque el dinero llegó, pues Santiago trajo 25 pesos y la procesada consiguió 30 pesos. Luego ¿a qué la carta? ¿Por qué, no se rompió la carta cuando el problema del dinero se resolvió? ¿Por qué, conteniendo expresiones desfavorables para Santiago éste le sugirió a ella que la firmara? ¿Por qué ocurrió la coincidencia de que ese mismo día lo matara por celos, cuando ésto no ocurrió en ninguna otra oportunidad? Además, ella dice que «después de ocurrir lo inevitable, hoy 23 de septiembre de este año terrible», terminará su vida y la de él, que ya que no puede ser suyo no será de nadie. Esto evidencia, que ella era la que iba a matar y no él, pues si así hubiera sido, no estaría redactada en esa forma. Consigna que la carta fué encontrada en el escaparate de ella, entre las tohallas, y ella aseguró que Santiago se había quedado con ella.

La acusación demuestra con el auxilio de la lógica que ese documento es perjudicial para la procesada, y nunca puede favorecerle. Insiste en que la procesada hace un elogio de su amigo y lo llama «orientador de su vida», «que le fué fiel», «que la quiso como nadie». El acusador le dice al Tribunal que la procesada es un caso de complicada psicología, y que revela que su instinto puede más que todos los tributos y homenajes que le rindió el que resultó occiso.

Anuncia el letrado que hoy entrará en los hechos, para demostrar que ésto no pudieron ocurrir en la forma que los explica ni el Fiscal ni la defensa, y para ello será honrado y descansará en las pruebas del juicio.

Noticiero CMCF y COCH

Un verdadero diario del aire, confeccionado por periodistas profesionales

Las últimas noticias nacionales y extranjeras

Editoriales vibrantes. Comentarios en broma y en serio.

Dos radio-ediciones: De 8 a 9 de la mañana y de 6 a 7 de la tarde

Siempre en el aire con la última noticia de interés público

Estaciones "CMCF", 810 kilociclos, en onda larga, y "COCH", 9,437 kilociclos, en onda corta

El Gran HOTEL del BALNEARIO

ABIERTO TODO EL AÑO

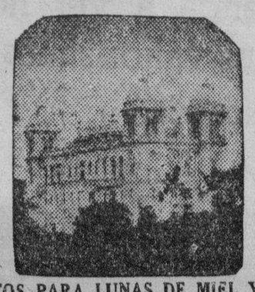

50 HABITACIONES CONFORTABLES

DEPARTAMENNTOS PARA LUNAS DE MIEL Y PARA FIESTAS. PRUEBE UN FIN DE SEMANA. PRECIOS CORRIENTES DESDE $3.50 DIARIOS POR PERSONA, TODO COMPRENDIDO

SI NO HA PODIDO TOMARSE UNA TEMPORADA DE DESCANSO PASE SUS FINES DE SEMANA

***EN EL* "GRAN HOTEL DEL BALNEARIO DE SAN MIGUEL DE LOS BAÑOS"**

A 800 PIES DE ALTURA SOBRE EL NIVEL DEL MAR.

BELLISIMO PAISAJE DE MONTAÑAS LLENO DE PAZ Y ALEGRIA. TEMPERATURA DELICIOSA.

MANANTIALES DE EXITO SEGURO PARA LAS CURACIONES DE LAS AFECCIONES DE LAS VIAS DIGESTIVAS, URINARIAS, DIABETES Y TRASTORNOS DE LA NUTRICION.

SI NO PUEDE IR A TOMAR EL AGUA A LOS MANANTIALES, ESTOS VIENEN A SU CASA, PIDIENDOLA A TACON No. 4 TELF. A-7627

PRECIOS
DEL SABADO POR LA MAÑANA AL DOMINGO POR LA TARDE:

1 PERSONA .. .. $ 4.50
2 PERSONAS .. .. $ 8.50
3 PERSONAS $12.00

HABITACIONES EXTERIORES.—RESTAURANT DE 1a. CLASE. USO DE LOS BAÑOS; DE LAS AGUAS, DE LOS ENTRETENIMIENTOS AL AIRE LIBRE Y DEL SALON DEL BALNEARIO.—¡VISITE EL PARAISO DE CUBA!

M.E.C.D. 2016

SE PREPARA EL ITINERARIO DEL VIAJE DE INSTRUCCION DEL BUQUE "PATRIA"

LOS GUARDIAS-MARINAS PODRAN VISITAR LA FERIA EXPOSICION DE NEW YORK EN DICHO VIAJE

Distinguidas personalidades han embarcado para Miami. Nuevo servicio aéreo. Vapores que se esperan hoy. Tuvo un buen día la Aduana. Otras interesantes notas porteñas

Los Guardias-Marinas cubanos que se encuentran cursando sus estudios náuticos en las Escuelas Navales del Mariel desde hace tiempo, se encuentran ya finalizándolos, habiendo comenzado su último año, al final del cual está preceptuado por la Ley y ratificado por la lógica, que efectúen un viaje de entrenamiento para que la práctica se una al conocimiento didáctico y así la teoría se realice en su aplicación.

En cumplimiento de esta ley, y para lograr la realización de tal viaje de altura, la Jefatura del Estado Mayor General está laborando activamente en la organización de este viaje, preparando el itinerario que deberá recorrer la Unidad Naval con los Guardias-Marinas, razonando ampliamente los Puertos que han de tocar, pudiendo adelantar a nuestros lectores que las etapas del viaje de instrucción comenzarán después que el barco toque en el puerto de New York donde los educandos tendrán la oportunidad de visitar la Gran Exposición que durante este año se celebrará en esa metrópoli.

A su finalización estos estudios darán la capacidad legal requerida a los Guardias-Marinas para ser nombrados Oficiales de la Marina de Guerra Constitucional.

La Jefatura del E. M. G. sostiene el propósito de que se efectúe este viaje de instrucción al terminar la preparación de los futuros oficiales, que serán los primeros graduados de las Escuelas Navales del Mariel, después del 4 de Septiembre.

El «Florida»

De Miami arribó ayer mañana el vapor americano «Florida», de la Peninsular y Occidental SS. Co. que trajo 99 pasajeros, entre los que se encuentran los señores Casimiro Figueredo, Ramón Linares, Carlos Casanovas, María Josefa García, Armando Rosendo Roca, Emma Badía, Andrés Gómez Mena y familia, Margarita Echevarría, José Urrutia Goyanes y familia, Gilberto Oramis, Ramiro G Lozano Fernández, Guillermo y María Bolívar, Eduardo R Aimeyda y señora, Angel, Josefina y Eladio Barrera, Isabel Masnata y otros.

El «Talamanca»

En ruta a New York, hacia donde siguió viaje anoche, llegó de Cristóbal, el turbo eléctrico americano «Talamanca», de la Flota Blanca, que en este viaje trajo 14 pasajeros con destino a la Habana, así como carga de frutas y 24 pasajeros en tránsito, llevando en total 100 viajeros, incluyendo los embarcados en la Habana.

El «Orizaba»

Procedente de Veracruz arribó ayer el vapor americano «Orizaba», de la Ward Line, que trajo 16 pasajeros para la Habana así como 48 en tránsito para New York, hacia donde siguió viaje ayer mismo por la tarde.

Figuran entre los pasajeros llegados por el «Orizaba», el diplomático mexicano Ernesto Madero y señora, Teresa Casuso de Madero, el abogado mexicano José Fernández y señora, el abogado J. Octavio Fernández, la señora Josefina Vázquez Vda. de Madero, el ingeniero Arturo Ponce, José Aceña Uribe, también ingeniero canadiense, el comerciante Manuel Suárez, el marino José Cerdal, y el artista americano Gerhard Wolff y señora y otros.

El «North Star»

Procedente de Miami vía Kingston llegó ayer tarde el vapor inglés «North Star» que conduce 152 pasajeros turistas en tránsito. Para la Habana eran 4 pasajeros.

Viajeros de la vía aérea

Con 43 pasajeros llegaron ayer al aeropuerto del Arsenal, cuatro aviones de la Pan American Airways Inc.

De sus listas anotamos a los señores: Gilberto Camallonga, Rafael Lagarde, Caridad Sánchez, el escritor americano Frank Bunce, el aviador Franklin Joseph y otros.

Por este misma vía salieron los señores Augusto Piloto, el marino americano George Berg, Frank Werla, José Antonio Oriol, el policía cubano Enrique Fernández, Luz Bertrán, Raquel Prieto, León de Miguel Fuentes, Inés Santamaría, Florentina Carol, Enriqueta A G. de Ros, Adolfo M. D. Ros, el abogado Marsden Leeder y otros hasta el total de 98.

También salieron por esta vía el doctor Orestes Ferrara, Enrique Machado y señora, el doctor S. Gutiérrez de la Solana, Carmen Machado, Elisa del Valle, y Elsa G. Vda. de Ainciart, los que asistirán a los funerales del General Gerardo Machado.

El «Cuba»

En su viaje regular llegó ayer tarde de Tampa, vía Key West, con carga general, correspondencia pública y 48 pasajeros el vapor americano «Cuba» de la Peninsular y Ocmidental SS. Co.

Llegaron en este buque el doctor Julio de Poo, Alberto Abreu, Marta Alvarez, Sofía Ferrer, María Torres, Angelo Rivero y otros.

El «Cuba» regresará hoy por la mañana a los puertos de procedencia con carga general y pasajeros.

Los que se embarcaron en el «Florida»

En el vapor americano «Florida», de la Peninsular y Occidental SS. Co, que regresó anoche a Miami con pasajeros en su mayor parte turistas, embarcaron los señores Viriato Gutiérrez, Alberto Barreras, Luis Dopico, Alberto Herrera, Rodolfo Herrera, Miguel F. Kohly, Eugenio Molinet, Mariano Guas, Juan Gronlier, Margarita de la Cotera, Antonio Iraizós, Oscar B. Cintas, José Izquierdo y Julia, Néstor Mendoza, Juan Rodríguez, Rafael Guas Inclán y doctor Eduardo Usabiaga.

Todos ellos se dirigen a Miami para asistir a los funerales del General Machado.

Otros pasajeros que se embarcaron ayer en el «Florida» son los señores Juan Arvizu, tenor mexicano, José y Mario Artesiano, Mario A. Altonso, los pelotaris cubanos Jorge Comellas y Ramón Couto, Leonilo Marrero, los atletas cubanos Germán Alvarez, Manuel Ramírez, Eneas Muñoz, Germán Vázquez, Mariano Averhoff, René Palencia, Filiberto Rivero, José Pelegrín, Arturo Falla del Valle y Jorge Escobar, integrantes del team de track de la Universidad Nacional, los cuales contenderán con un team similar de la Universidad de Tampa. Se embarcaron también Luz Rondero, Carmen R. de García, Filiniano Aldana y Arturo Gallegón.

El Presidente del Rotary Internacional

Por la vía aérea, es esperado hoy en nuestra capital Mr Hages, Presidente del Club Rotario Internacional.

También llegar ápor esta vía el día 2 de abril el actor de cine Nelson Eddy.

Las salidas de ayer

Durante el día de ayer salieron los siguientes vapores: «Orisaza» y «Talamanca» para Ne wYork, «Florida» para Miami.

Barcos que se esperan

Hoy son esperados los siguientes vapores: «Ulda», de la Flota Blanca que procede de Puerto Limón en ruta a New Orleans, «Contessa de la Vaccaro Line, que viene de New Orleans, en ruta a Centro América, el ferry «Joseph R. Parrot» que viene de Port Everglades y el «Seatran Havana» que procede de New Orleans.

Servicio aéreo holandés con América

La Royal Ducht Air Lines, la poderosa Compañía holandesa de Aviación de Amsterdam, además de sus servicios en el Continente europea, mantiene de manera regular su servicio con la América y ahora lo extiende desde Curazao, a Colombia, Venezuela y Trinidad.

Prácticamente la K. L. M. cubre ya el servicio de la América en general, puesto que viene desde Europa y en conexión con la Pan American Airways, tiene intercambio de viajeros mediante los señores Dussaq y Toral que son los representantes de la Compañía de Aviación Holandesa en la Habana

Estos servicios inaugurados en 1934, arrojan el siguiente aumento por año:

Pasajeros transportados en 1935: 2,645; en 1936: 3,518; en 1937, 6,293; y en 1938, 9,813.

En vista de la intensidad del tráfico, la Compañía llevará, desde la Habana, pasajeros a Barranquilla, Maracaibo, Aruba, Coro, Curazao, La Guayra y Trinidad.

Oro y plata mexicanos

Con destino al Banco Federal de la Reserva de New York, conduce el vapor americano «Orizaba» las siguientes partidas de oro y plata: 7 cajas conteniendo 58 barras de oro que remite el Banco de México y 386 barras de plata del crédito minero y mercantil mexicano.

Exportación de productos cubanos

El vapor americano «Orizaba» lleva para New York las siguientes partidas de productos cubanos: 10 000 huacales de frutas y vegetales, 800 tercios de tabaco en rama, 200 atados de tablillas de cedro, 800 piezas de madera de caoba, 4 cajas de tabacos torcidos y 200 bultos varios.

También en destino al propio puerto norteamericano, conduce el turbo eléctrico americano «Talamanca» las siguientes partidas: 6.000 huacales de frutas y vegetales, 120 pacas de tabaco en rama, 150 sacos de café, 700 bultos de cacao y 25 bultos de misceláneas.

La recaudación

La Aduana de la Habana recaudó ayer $82,016.23.

Un té a bordo del crucero francés

Ayer tarde tuvo efecto a bordo del crucero francés «D-Entrecastaux» un té al que asistieron distinguidas personalidades de la sociedad habanera así como de la colonia francesa y entre las que se encontraba el ex Presidente de la República señor José A. Barnet

Ingresó anoche en la Sociedad de Estudios Clínicos el Dr. T. Vega

Bajo la presidencia el doctor José Bisbé y actuando de secretario el doctor Ramón Aixalá, celebró sesión, ayer noche, la Sociedad de Estudios Clínicos de la Habana. En dicho acto hizo su ingreso como socio de número de la referida entidad, el doctor Teófilo Vega Umpierre, capitán médico, especialista en vías digestivas del Hospital de la Policía Nacional, quien dió lectura a un interesante trabajo sobre linfosarcoma de estómago.

Al terminar el doctor Vega fué muy felicitado, recibiendo de manos del doctor Bisbé el título de socio de número de la aludida entidad científica. Al propio tiempo, el doctor Bisbé tuvo frases laudatorias para el doctor Vega Umpierre.

El acto tuvo lugar en el local que ocupa la Academia de Ciencias en la calle Cuba, asistiendo distinguidas personalidades médicas.

No procede la pena de comiso para el censo consignativo

Fija el Supremo doctrina definitiva en un caso; se debatió en tres instancias

Bajo la ponencia del Presidente de la Sala de lo Civil del Tribunal Supremo, Dr. Manuel Martínez Escobar, ese máximo organismo judicial acaba de dictar sentencia en materia de censos, en la que deja definitivamente fijada la doctrina de que en los censos consignativos nunca procede la pena de comiso.

Tal doctrina lo hace la referida Sala en la litis planteada desde hace mucho tiempo por José Pérez Capirot, actor, contra la sucesión de Juana de la Cruz de las Cuevas, dirigida por el Dr. Miguel A. Gavilondo Lerena, la cual demandada triunfó en las tres instancias siempre bajo la citada dirección profesional.

La Sala de lo Civil citada, ha confirmado ahora, en todas sus partes la dictada por la Audiencia de esta capital, que a su vez había confirmado la anteriormente dictada por el Juzgado de Primera Instancia del Centro de esta ciudad; e imponiéndole nuevamente el pago de las costas a la parte actora y recurrente.

Dice la Sala en uno de sus Considerandos que «la Ley 41 del Título Quinto de la Partida Quinta, vigentes al constituirse en 1778 el censo consignativo a que se contraen el pleito y el recurso, prohibían el pacto comisorio en los contratos» y que «aunque la Ley 68 de Toro permite que si no se pagare en ciertos plazos caiga la heredad en comiso, a pesar de la generalidad que se advierte en su texto, **es de imposible aplicación a los censos consignativos** (según había declarado ya el propio Tribunal en su sentencia número 100 de 5 de junio de 1933), puesto que en los de esta clase de finca censada no sale del poder del censatario y por ello no se cumpliría la obligación de volver la cosa a aquél de quien salió».

Además consigna la propia sentencia, que «las doctrinas referentes a la fuerza de ley de las obligaciones contractuales, y al principio de jurisprudencia «pacta sunt servanda», de aquellas derivado, no autoriza estipulacionnes prohibidas por preceptos legales con manifiesta infracción de los mismos; y la doctrina de los propios actos, también invocada, no es de aplicación cuando con ellos se violan leyes cuya inobservancia no se subsana por el consentimiento con perjuicio del interés público, según doctrina anterior y posterior al Código Civil».

La aludida parte actora, José Pérez Capirot, había establecido recurso de apelación, primero, y después, de casación por infracción de ley y de doctrina legal, los cuales, como se ha visto, no prosperaron.

EL CONSEJO NACIONAL DE HIJOS DE VETERANOS CELEBRARA SESION ESTA NOCHE

El señor Luis Varona Parra, Secretario de la Asociación Nacional de Hijos de Veteranos de la Independencia, nos ruega la publicación de la siguiente convocatoria:

«Se cita por este medio a los miembros del Consejo Nacional de Hijos de Veteranos de la Independencia, para la sesión extraordinaria que se celebrará hoy, viernes 31 de marzo, a las nueve de la noche, en primera convocatoria, y a las 9 y media, en segunda convocatoria, a fin de proceder a la modificación de los Estatutos Sociales».

Luis Varona R. Parra,
Secretario.

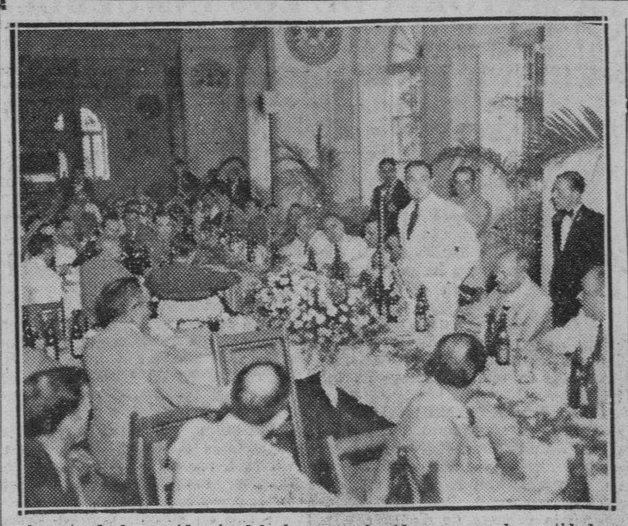

Aspecto de la presidencia del almuerzo ofrecido ayer por las entidades que integran la Federación Nacional de Detallistas al doctor Edgardo Buttari, Secretario de Comercio. En la foto aparece el homenajeado pronunciando un brillante discurso, en el cual prometió al comercio minorista continuar la obra emprendida, dictando medidas reguladoras que encaucen el normal desenvolvimiento comercial e industrial.

MIL DETALLISTAS FUERON AL ALMUERZO DE AGRADECIMIENTO AL SECRETARIO DE COMERCIO

Habló el señor Lucio Fuentes. «Los detallistas, dijo, esperan la restricción de licencias comerciales e industriales». El Dr. Buttari expresó que las leyes en estudio serían realidad

Aparece en la presente fotografía el señor Lucio Fuentes, Presidente de la Federación Nacional de Detallistas, en los momentos en que ofrecía a nombre del comercio minorista, el almuerzo íntimo celebrado ayer como homenaje al doctor Edgardo Buttari, Secretario de Comercio, por su actuación administrativa.

Al mediodía de ayer, en el salón Ensueño de los Jardines de la Tropical, le fué ofrecido un almuerzo de carácter íntimo al Secretario de Comercio, Dr. Edgardo Buttari, por todas las Directivas de las entidades que integran la Federación Nacional de Detallistas.

El amplio salón en el que fueron situadas las mesas, artísticamente adornadas, aparecía colmado por la genuina representación de las clases comerciales minoritarias.

En la presidencia se encontraba el Sr. Lucio Fuentes, Presidente de la Federación Nacional de Detallistas, junto al homenajeado, Dr. Edgardo Buttari, y el Dr. Ismael Clark, Secretario y Sub-Secretario de Comercio, respectivamente; además los presidentes de las Asociaciones de Detallistas, señores Narciso María Rodríguez, Jesús Portela, Ramón Vega y otros, figurando también el Comandante Heriberto de Marchena; Dr. Alfredo O. Ceberio, el Dr. Rubén Ortiz-Lamadrid, Director de Comercio; Roberto Guarciola; los doctores Luis F. Bottifol y Ricardo Elizalde, los señores Oscar Reyes y Francisco Masiques, Secreetario Particular del Dr. Buttari, el primero y Asesor Técnico del Departamento, el segundo; Antonio Pérez Manrique, Gayetano García Lago, y como invitados de honor los conocidos industriales Don Julio Blanco Herrera y Ramón Crusellas.

Se sirvió un exquisito menú.

A la hora de los brindis habló para ofrecer el homenaje al Sr. Lucio Fuentes, quien, después de saludar a todos los Presidentes de las entidades Detallistas e invitados de honor y represesentantes de la prensa, hizo saber que aquel no era un homenaje público, sino una demostración íntima ofrecida a un Secretario de Despacho, el Dr. Buttari, que ha sabido desarrollar una labor justa y provechosa para las clases comerciales minoritarias. A grandes rasgos mencionó la actuación del Secretario de Comercio propugnando medidas que han cristalizado en la regulación de los precios del alcohol, de la leche condensada y de otros artículos y productos, para lo cual fué necesario que los detallistas accedieran a la petición del Dr. Buttari, de sacrificar parte de sus utilidades, a fin de reglamentar a través de Decretos, los precios de venta y normalizar el desenvolvimiento de esas industrias y comercios. Dedicó frases cariñosas a los colaboradores del Dr. Buttari, en la obra administrativa que éste realiza desde la Secretaría de Comercio. Dijo que los Detallistas esperan la restricción de licencias comerciales e industriales como medio de garantizar la estabilidad de los comerciantes, y terminó manifestando que el Dr. Butari está bien intencionado, exaltándolo a que siga por la senda emprendida que debe servir de ejemplo a los demás gobernantes. Al terminar fué muy aplaudido.

Inmediatamente usó de la palabra el Secretario de Comercio, Dr. Edgardo Buttari, quien al ponerse de pie, fué ovacionado. Sus primeras palabras fueron de salutación para los Presidentes de las entidades Detallistas, miembros de sus Directivas y de la Federación Nacional, para la prensa e invitados de honor. «Resulta interesante experiencia al par que gran estímulo para mí,—dijo—gozar de este homenaje; experiencia porque hasta ahora las clases que contribuyen a la estabilidad y consolidación de la economía han permanecido desatentas o indiferentes a la obra gubernativa; resulta un goce inefable y alto estímulo en mi carrera de gobierno, que no siempre encuenera facilidades, este acto con que Uds. premian mi labor de gobernante.» Seguidamente se refiere a cuatro o cinco puntos tocados en su discurso por el señor Lucio Fuentes, mencionando en primer lugar el Decreto que regula el precio de la venta de la leche condensada y el que reglamenta el precio del alcohol, manifestando que no es un secreto la contribución de los detallistas al sacrificar parte de utilidad para abaratar la leche, agregando que no obstante, como todas las mentalidades no son iguales se ha acusado al Departamento de propiciar el alza en esos artículos. En cuanto a la regulación de precios de la industria alcoholera, siguió diciendo, se ha hecho crítica dura, ataques candentes, violentos, por aquellos que desconocen lo que produce esa industria, cuyos representantes acudieron a pedir una legislación pada librarla de la ruina.» «Yo no puedo sustraerme a velar por los intereses industriales, agregó; pero la realidad ha demostrado que esas acusaciones y esos ataques son falsos. A continuación dijo que el Consejo de Secretarios había aprobado por unanimidad la limitación de las licencias comerciales, siendo interrumpido con una prolongada ovación. Habló del Decreto en estudio sobre «buena fe en las priácticas comerciales», manifestando que no tomará decisión, en ningún momento que puedan quebrantar intereses, afirmando, sin embargo, que después de estudiarse los métodos y las necesidades así como la densidad del comercio, las medidas citadas serán resueltas. Sobre el Decreto acerca de «buena fe en las prácticas comerciales», se necesita un equipo importante burocrático para hacerlo cumplir por los afectados. Terminó diciendo que las leyes que tiene en estudio serán realidades, pues el Gobierno está decidido a actuar para que la economía de Cuba se desarrolle y desenvuelva dentro de los marcos morales y constructivos de los países civilizados. Por último agradeció aquel acto, de afecto y cordialidad, y como premio a sus actividades prometiendo no desilusionar a las clases comerciales allí reunidas.

Una prolongada ovación premió las palabras, fáciles y emocionadas del joven Secretario de Comercio, dándose por terminado el acto cerca de las cuatro de la tarde.

PARA CUBRIR ATENCIONES DE UN TRIMESTRE SE RECURRE AL LLAMADO FONDO DE REAJUSTE

Posibilidad de una malversación en la Zona Fiscal de Marianao Investigan la apropiación de 23,000 caballerías de tierra en Oriente. Cobraron ya los empleados del Estado y los Veteranos

El Secretario de Hacienda logró la firma de dos decretos relacionados con los fondos de reajuste. El primero dispone la prórroga por tres meses más —abril, mayo y junio—, del aporte de los fondos especiales de que actualmente se viene nutriendo el llamado «fondo de reajuste». Esta disposición se dicta de acuerdo con lo dispuesto por el Artículo 11 de la ley de 2 de noviembre de 1938.

En el otro decreto se autoriza al Secretario para tomar de esos fondos la cantidad de $7.500 destinados a cubrir atenciones de la Secretaría de Hacienda, llevando dicha cantidad al capítulo de «imprevistos».

No hubo audiencias.

Con motivo de la visita del doctor Oscar García Montes, a Palacio, todas las audiencias fueron canceladas. Solo despachó con el Contador Central doctor García Bango, que le llevó varios asuntos administrativos, y con el doctor Luis Vidal, Subsecretario que despachó asuntos administrativos.

Finaliza una inspección.

La labor fiscalizadora que se venía realizando en la Zona Fiscal de Marianao está próxima a su fin, esperándose que el próximo sábado o primeros días de la semana entrante se encuentre terminada. Esa inspección la vienen realizando inspectores de la Dirección de Contabilidad e inmediatamente después rendirán su informe.

Se asegura que diversas cantidades que recaudó aquella Zona Fiscal por el concepto de fabricaciones de fincas urbanas, que deben rendir un 50 por ciento al Estado, no aparecen claramente distribuidas y que hay una posible malversación que asciende a varios miles de pesos.

Inscripciones de fincas.

Ha sido rendido a la Dirección de Consultoría un amplio informe en relación con las comprobaciones que vienen realizándose en los Registros de la Propiedad, en el interior de la República, de inscripciones de fincas a favor del procomún, destacándose las siguintes: En Baracoa y Guantánamo, finca rústica «Duarriba» o «Moa», con 300.000 hectáreas; o sea 23.000 caballerías de tierra; la «Toa», con 220,000, o sea 16.000 caballerías de tierra; estos terrenos, en parte, vienen explotándolos varios particulares, entre ellos la empresa americana United Fruit Co.

En Holguín, la inscripción de 36 cayos, entre ellos el denominado «Macabí», de gran extensión, donde se encuentra enclavado el central azucarero «Preston», también de la United Fruit Co.

En la provincia de Pinar del Río, se han encontrado censos por valor de más de un millón de pesos, la mayoría de las cuales, están abandonados, no produciendo ingreso alguno al Estado.

Con las certificaciones de los Registros de la Propiedad que se acompañan a los informes, la Dirección General de Consultoría activará la tramitación necesaria para lograr la reivindicación a favor del Estado Cubano de todas esas valiosas propiedades y sus correspondientes indemnizaciones.

Replanteos dispuestos.

Una orden de la Dirección de Consultoría ha sido tramitada con urgencia para que la cumplimente el Ingeniero Antonio Ojeda, Jefe del Negociado de Agrimensura, para que vaya a la mayor brevedad a la provincia de Oriente, para efectuar el replanteo de varias fincas con objeto de ultimar su tramitación y que por el Comisionado del Gobierno Ingeniero López Castro, se proceda a su parcelación y distribución. Además otro grupo de inspectores técnicos saldrá para efectuar la depuración de los inventarios de bienes en general en los distintos Registros de la Propiedad en la República, para lo cual está recopilando los antecedentes la Subdirección de Consultoría.

Un refugiado alemán.

Por conducto de la Cancillería ha recibido el Secretario de Hacienda la solicitud presentada por el refugiado alemán, que se encuentra en Holanda en compañía de su esposa, traatndo de que se le permita la entratando de que se le permita la envarios documentos acreditativos de su condición social, económica y certificados de salud, de las autoridades de Holanda.

El solicitante, Mr. Leo Begur, posee un capital de $45,000.00 y explica que está al recibir una herencia de un tío, ex vice presidente del Chase National Bank of New York, recientemente fallecido, cuya herencia se halla en tramitación; ha sido industrial en Alemania y tuvo una fábrica de celuloide y metal en Nurenberg. Pretende vivir en Cuba de sus rentas, y, en caso de ser posible establecer algún negocio.

La Secretaría de Estado interesa de la de Hacienda una respuesta para enviarla al señor Bauer, en relación con su solicitud.

Pago al personal.

En la mañana de ayer comenzó el pago del personal en todas las dependencias del Gobierno, en los haberes del presente mes de marzo. Igualmente se iniciaron los pagos de las pensiones a los Veteranos.

También ha sido firmado un Decreto Presidencial autorizando la situación de fondos —$50,000— de la cantidad con que contribuye el Estado a la Caja del Retiro Civil, para continuar los pagos de las pensiones del mes de febrero. Se espera que con ese aporte y un saldo existente se pueda lograr extender el pago de pensiones hasta los retirados de la Secretaría de Sanidad y Beneficencia que ocupan el vigésimo lugar en la relación que regula los pagos de ese fondo.

Pensiones concedidas.

La Sala de lo Civil de la Audiencia de la Habana ha comunicado a la Secretaría de Hacienda haberse concedido pensión a la señora Hortensia Angelina Fernández Fernández, y a su mejor hijo Ramón de Jesús, que asciende a la suma de $1.275.00 anuales, como viuda del empleado fallecido Ramón Piñeiro González.

La otra pensión corresponde a la señora Lucila San Martín y Castañeda y Marcela y Sergia Graciela, hijas, y viuda del capitán del Ejército Libertador Eloy González Pérez. La pensión corresponde por $1.188.00 anuales en partes iguales con sus hijas.

NIEGA EL SECRETARIO DE HACIENDA QUE HAYA MOVIMIENTO DE PERSONAL

El Secretario de Hacienda, refiriéndose a las noticias propaladas en relación con movimiento de personal en la dependencia a su cargo, manifestó ayer que carecían de fundamento, por lo que tanto los funcionarios como los empleados cumplidores de su deber pueden sentirse garantizados en sus puestos.

ACUSADO DE HURTO

Tomás Moreno Dowden, vecino de Lamparilla 408, denunció a la policía que Elio Durán a quien había protegido, se personó en su domicilio y en un descuido le hurtó una cartera en la que guardaba la suma de cincuenta pesos, desapareciendo acto seguido.

NOTAS DE EL ENCANTO

LA FIESTA DE HOY EN EL COLEGIO «LA LUZ»

El Colegio LA LUZ, de los doctores Loredo, Calderón y Russinyol, celebra hoy una interesante velada, durante la cual tomará posesión la nueva Directiva de la Asociación de Antiguos Alumnos del Colegio, se otorgarán medallas y premios a los alumnos sobresalientes y se desarrollará un programa con números de arte y valiosas películas educativas. El doctor Manuel Bisbé, Profesor del Colegio y Catedrático de la Universidad Nacional, pronunciará un discurso en dicho acto.

El Encanto saluda con simpatía en el día de hoy al Colegio LA LUZ y a sus competentísimos directores.

El Encanto

Hoy, Día de las Dolores.

Unos momentos y cualquier suma de dinero es todo lo que usted necesita para elegir en "EL ENCANTO los mejores regalos.

Gran Venta Especial de
CORTES Y RETAZOS.

Sólo hoy y mañana.

Durante estos días han sido vendidas miles de piezas de las más nuevas telas de moda. De casi todas estas piezas quedan restos: cortes y retazos, que son los que integran esta Gran Venta Especial.

Cortes de crepé de 3 y 4 v. desde **75c.**

Cortes de piqué, shantung, etc., desde **90c.**

Cortes de crepé de seda, desde **1.50**

¡Una incomparable oportunidad!

PLANTA BAJA.

El Encanto

PARIS estampa puestos de flores, tiendas, cerámica y otras exquisitas fantasías en sus más nuevas telas

Una colección de estas originales novedades ha llegado hace dos días a EL ENCANTO y es ya tema de comentario en todas partes.

Conjuntamente con los diseños aludidos figuran en esta colección los últimos estampados pequeños y medianos lanzados para trajes de día.

Y las más originales estampaciones para vestidos de noche, de diseños grandes, separados, de mucha personalidad.

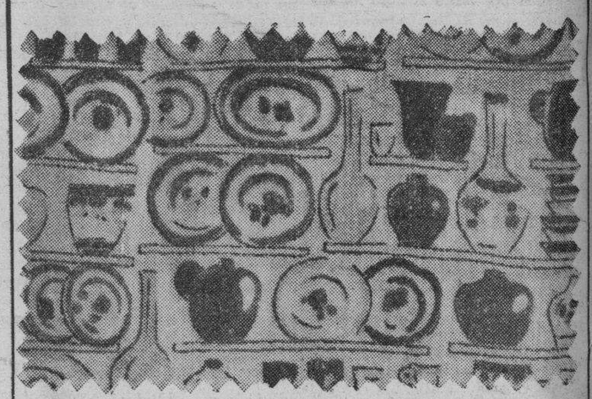

Entre las telas de noche, figura un nuevo y maravilloso tejido de surah de óvalos blancos y de colores sobre fondos de exquisitas tonalidades, que es la gran atracción del momento.

¡Venga a ver hoy mismo estas valiosísimas novedades!

PLANTA BAJA

El Encanto

M.E.C.D. 2016

SECCION A

TELEFONOS:
Dirección. . . . M-2856
Jefe de Redacción M-1287
Sección de Sports M-7912

DIARIO DE LA MARINA

TELEFONOS:
Quejas M-7911
A. Clasificados . M-7915

SECCION A

AÑO CVII — ACOGIDO A LA FRANQUICIA POSTAL — LA HABANA, VIERNES, 31 DE MARZO DE 1939 — EL PERIODICO MAS ANTIGUO DE CUBA — PAGINA QUINCE

LAS HORAS HONDAS DE ESPAÑA

Idealismos...!

Se plantea el negocio de este modo: —Les vendimos nosotros armamentos a esos tragediantes bárbaros, que llenaron de escombros y de sangre nuestro terrazgo español. Se los compramos al contado, y bien; nos trajeron el oro en abundancia, y estamos plenamente satisfechos de su conducta de clientes... Pero ahora, ya, como clientes, no significan nada en nuestros libros; ya no tienen más oro que entregar; ya no pueden comprarnos más aviones, más cañones, ni más tanques... Este es un hecho, sin duda; otro hecho es que vosotros los vencisteis, y que ahora seréis vosotros los que en la España del triunfo daréis orientación al porvenir. Vamos a entendernos, pues; a clientes muertos, otros clientes puestos. Nosotras vendimos armas para que destruyeran vuestra tierra, y las cobramos en oro que no era del gobierno que compraba, que era de vuestra nación; no vamos a devolvéroslo, porque aunque fué robado, es oro puro; no vamos a devolvéroslo, pero podemos prestároslo. Estamos ante un caso de conciencia que queremos afrontar: es cierto que por este oro hemos contribuído a vuestra ruina, a vuestro desangramiento, a vuestra desolación; es una cosa que nos duele mucho, pero que tiene natural disculpa en lo bien que nos pagaban... Escrúpulos de conciencia nos obligan, no obstante, a aconsejaros que nos lo toméis en préstamo... Con ese oro alzaréis vuestros hogares, que ayudamos por él a destruir; levantaréis vuestros templos, que ayudamos por él a derribar; construiréis vuestras fábricas, que ayudamos por él a demoler... Gran obra será la vuestra, pero os ayudaremos a cumplirla con vuestro oro mismísimo robado, tanto por humanidad, —oh, por humanidad, qué cosa grande»...!—como por los intereses que tendréis que abonarnos, bien crecidos...!

Esto es lo que hoy se llama «democracia».

Aun ayer, se llamaba de otro modo, pero adelantamos mucho.

* * *

Esto de que se diga «democracia» cualquier cosa inconveniente, es ya totalidad de este vocablo desde que los rastacueros de todas las políticas baratas lo cogieron por su cuenta. Vocablo serio era él; vocablo de abolengo y de prestigio que había llegado a nosotros en una rafaguita luminosa. Fueron los rastacueros susodichos, de tiempo de antes de ayer, los que lo convirtieron de repente, unos en «modus vivendi», y los otros en «modus negotiandi». Perdió de esta manera su valor, su significación y su sustancia, y se le repletó de plebeyez. Ya en los tiempos de Massimo D'Azzeglio, era corriente el fenómeno... Ante un quidam cualquiera mal vestido, que llevara en su traje cuajarones de suciedad repulsiva, la exclamación de moda decía así:

—Lleva un traje democrático...!

Y ante la casa abandonada y hosca, llena de desaseo y de inmundicia, en los tiempos de Massimo D'Azzeglio era esta la exclamación:

—He aquí una buena casa democrática...!

Cuando intentó Proudhon fijar la ciencia de término tan fecundo en interpretaciones repugnantes, lo demolió eliminando su significado tradicional, como norma de derecho en la máquina política.

—La democracia—aseguraba él,—es ante todo educación del pueblo...

Es un hecho indiscutible, sin embargo, que en numerosos países, a mayor cantidad de democracia corresponde menor de educación, y que mientras se entiende de la una que sube en intensidad, en intensidad también y en proporción también baja la otra. Más bien que armonizar, entrambas cosas, parece, pues, que se oponen, y es observación constante que en cuanto la democracia se desborda en turbión de la política, se infiltra en las costumbres, y hace pueblo, todo lo que produce es trajes sucios, casas inmundas y conciencias torpes. Durante la República española, —y ya el señor Vasconcelos hizo una parecida observación—, durante la República española, donde la democracia dió esplendidos de su más satisfecha plenitud, fué en la sección secreta de un periódico...

* * *

No es, pues, muy de alabar la democracia como norma de moral; hoy tampoco parece que lo sea como norma de política. Hoy, donde quiera que surge, surge vacía, puntiaguda y hosca, sin contenido ético posible. Se da al pueblo el sufragio popular, y le da el parlamento popular, y le da el periodismo popular, contra la dictadura del dinero... Todo es una farsa necia: ella misma, después, con su dinero, compra prensa, compra votos, y compra representantes...

Ahora, la farsa resultó más trágica: ahora compró la ruina de un país. A cambio de oro, le entregó cañones, le suministró fusiles, le proporcionó aeroplanos... Lo vió así destarlarse en el incendio, en la sangre, y en la muerte. Y ahora, se acerca con el oro mismo que robaron para ella, y le dice al robado con ternura:

—Vamos a hacer un negocito más!

Y agranda a la vez la bolsa en que suele meter las barras de oro de todos sus negocitos...

—La democracia —en frase de Proudhon—, es sobre todo educación del pueblo...

Y el pueblo, en realidad, tiene disculpa, porque ella le educa así. Y él, cada vez con más hambre, y ella cada vez más harta...!

Pedro FARIA.

El Senador Chávez insiste en que Estados Unidos reconozcan a Franco

WASHINGTON, marzo 30. (AP).—El Senador demócratico Chávez, de New México, recomendó hoy el inmediato reconocimiento del gobierno nacionalista de España.

SE DA UN PLAZO PARA PRESENTARSE EN MADRID A TODOS LOS EMPLEADOS FERROVIARIOS Y TRANVIARIOS QUE SERVIAN ANTES DE JULIO DE 1936

CONTINUA LA OCUPACION MILITAR DE LAS CIUDADES Y PUEBLOS QUE HAN SIDO LIBERADOS EN LOS DIAS ULTIMOS

En el túnel de Andújar, convertido en polvorín, ocuparon las tropas del Caudillo 24 vagones con explosivos

Ha llegado a Burgos el Embajador designado por la Gran Bretaña cerca del Generalísimo. Está tratando de orientarse hasta que llegue el momento de presentar sus credenciales

SALAMANCA, marzo 30. (Havas).—El comunicado oficial del Gran Cuartel General informa que las tropas nacionales continuaron hoy la ocupación de todo el territorio recientemente liberado. Numerosas ciudades y poblaciones quedaron en poder de las autoridades nacionalistas.

En la zona de Levante ocupamos Valencia, donde las fuerzas nacionalistas fueron recibidas con entusiasmo por el pueblo. Casi al mismo tiempo todos los servicios públicos valencianos quedaron funcionando con normalidad. En el mismo frente levantino nuestras tropas ocuparon la línea del Turia, desde Villamarchante hasta el mar, y al Sur de Valencia, los distritos de Torrente y Catarroja. Entre las poblaciones ocupadas en otros sectores del mismo frente, las más importantes son las de Minglanilla, Motilla, del Palancar, Villar del Arzobispo, Losa del Arzobispo, Requena, Utiel, Riodeva Casaltas y Canigal. Los prisioneros hechos en este frente se elevan a unos 35 mil. También quedó en nuestro poder la estación de radio, con todo su personal, y un batallón de ametralladoras, completo. El material de guerra caído en nuestras manos es enorme.

En el territorio del Sur ocupamos igualmente numerosas localidades entre las cuales las más importantes son las de Guarromar, Ubeda Torre-Perejil, Mengibar, Espeluy, Villanueva de la Reina, Mancha-Real, Bedmar, Campo-Tejar, Moreda Guadix, Gor y Baza. El número de prisioneros en todas ellas es de varios millares, aunque hasta el momento de redactarse este comunicado, no se conoce la cifra exacta. Entre el material correspondiente a esta extensa zona, hay 21 auto-ametralladoras, que fueron encontrados en Jaén, y 24 vagones de explosivos que estaban en el túnel de Andújar, el cual estaba convertido en polvorín.

En la misma región de la costa ocupamos Alicante, donde hubo manifestaciones de desbordante entusiasmo. Y en la región del centro quedaron bajo las tropas nacionalistas Colmenar Viejo, Perales de Tajuña, Valdeiglesias, Fuentebuena del Tajo, Consuegra, Manzanares y Alcaraz. En toda ella hicimos también varios miles de prisioneros y nos apoderamos de un importante material de guerra.

Llegó a Burgos el Embajador de Inglaterra, Maurice Peterson

BURGOS, marzo 30. (Havas).—Hoy llegó a esta capital el nuevo Embajador de Inglaterra, Maurice Peterson. Le acompañó desde San Sebastián, el Encargado de Negocios británico, Sir Robert Hodgson, agente general de Inglaterra hasta el reconocimiento del Gobierno Nacional de Burgos, por el de Londres. El diplomático inglés estará unos cuantos días en Burgos, para orientarse. Probablemente se dirigirá nuevamente a la capital donostiarra, donde permanecerá hasta que se señale la fecha de su presentación de credenciales, sea en Burgos, sea en Madrid.

Reconocimiento oficial de Burgos por Rumanía

BURGOS, marzo 30. (Havas).—El Gobierno de Rumanía reconoció hoy al del Generalísimo Franco, de acuerdo con su decisión del 23 de febrero, que no fué anunciada entonces, para evitarle dificultades a los numerosos refugiados en la Legación rumana en Madrid.

La Cancillería anunció que el conde de San Esteban ha sido nombrado Encargado de Negocios de España en Varsovia.

Llegaron a Madrid los altos funcionarios del Banco de España

MADRID, marzo 30. (Havas).—Antonio de Goicoechea, gobernador del Banco de España, llegó hoy a esta ciudad, acompañado de los altos funcionarios del Instituto de Emisión. Se esperaba también para esta noche al Ministro de la Gobernación, Ramón Serrano Suñer, y al general Saliquet, comandante del ejército del Centro.

Se cree que desde el viernes, quedará restablecido el culto en las capillas particulares, así como en ciertas iglesias que no sufrieron mucho durante el asedio de Madrid.

El Dr. Pío Zabala nuevo rector de la Universidad Central

Ascenderán a General al Coronel Lozas, el primero que entró en Madrid, el 28

MADRID, marzo 30. (AP).—El Ministerio de Instrucción Pública del Gobierno de Burgos, por un decreto que apareció hoy en la «Gaceta Oficial», refrendado por el generalísimo, nombra para el cargo de Rector de la Universidad Central de Madrid al doctor Pío Zabala, que fué el último rector monárquico de dicha Universidad.

Será ascendido a general de brigada el coronel Lozas

MADRID, marzo 30. (AP).—Se anunció hoy que el coronel Eduardo Lozas, quien con una pequeña guardia entró en Madrid el 28 de este mes y ocupó la estación de radio, será ascendido a general.

Carmencita Franco recibió una carta del difunto Papa Pío XI

BURGOS, marzo 30. (AP).—Carmencita Franco, hija del generalísimo, recibió la bendición del Papa Pío XI en una de las últimas cartas firmadas por el difunto Pontífice.

ZARPO DE GANDIA UN BUQUE INGLES CON 163 POLITICOS EN FUGA

LONDRES, marzo 30. (Transocean)—Hoy ha zarpado del puerto español de Gandía el crucero británico «Galathea», con rumbo desconocido.

A bordo de la nave encuéntranse 163 fugitivos políticos.

Dice un corresponsal que los rojos detenidos en Madrid primeramente llevaban brazaletes de la Falange

Las celdas de las prisiones en que encerraban a los de derechas aparecen llenas de inscripciones que demuestran la fe que tenían los prisioneros en el triunfo nacional

MADRID, marzo 30. (Transocean) El representante de Transocean, Lazar, ha tenido ayer la ocasión de cerciorarse del efecto causado por el terror rojo, por las impresiones madrileñas que han dominado hasta los últimos días de la sojuzgación comunista.

Acompañábale el falangista madrileño, Enrique Carbajo, quien estuvo preso hasta poco antes de la entrada de las tropas de Franco en la capital, en la prisión de San Lorenzo.

En la prisión encontrábanse también detenidos el director y los funcionarios y vigilantes de la misma prisión, encarcelados acusados de ser profranquistas, permaneciendo encerrados muchos meses sin sentencia de los tribunales y haciéndoseles víctimas de los más horribles maltratos.

Carbajo fué encerrado en la celda treinta y tres, una mazmorra de un metro de altura y un metro de ancho, con el suelo en pendiente y sin posibilidad de sentarse o tumbarse. En otras celdas permaneció tres o cuatro días sin recibir alimento alguno siendo bañados con agua helada. En el pequeño patio de la cárcel puede verse aún el lugar donde obligaban a los presos a pasar toda la noche a la intemperie, completamente desnudos. A la mayoría de ellos los llevaban, sin consentimiento, nuevamente a sus celdas. Al conocido futbolista español, Ordóñez se le obligó a permanecer seis días metidos, hasta la cintura, en agua helada, quedando paralítico a raíz de la tortura.

A muchos partidarios del general Franco se les obligaba a permanecer en sus celdas en compañía de locos como se hizo con veinte prisioneros después de desnudarlos. Es imposible describir el infierno de las noches pasadas de esta manera, declaran algunos ex presos. Los prisioneros que oponían la más ligera resistencia a sus carceleros eran encerrados en armarios donde cabían escasamente de pie. Puede observarse que las pareces de todas las celdas están llenas de inscripciones, versos, párrafos de Danidia, demostrando la gran fe que tenían los prisioneros a la victoria de las armas nacionales. Los maltratos no se reducían sin embargo en las prisiones.

Sucedía que los prisioneros eran paseados por las calles principales de Madrid en compañía de sus carceleros, siendo detenidas todas las personas que se acercaban a saludarlos. Uno fué fusilado en plena calle, al ver a su propia madre y querer impedir que se le diera a conocer. Referente a la actividad conocida con la «quinta columna», el representante de Transocean habló con algunos falangistas que actuaron en la zona roja diciendo que los últimos tiempos eran llamados «columna del noventa por ciento» por contar cada día con más partidarios en favor del movimiento franquista. Dentro de la zona roja constituía una organización desmembrada, formada por pequeños grupos que desconocíanse entre sí, con enlaces secretos cerca de los cuales, constantemente, arriesgaban su vida pues sucedía que eran denunciados por personas que dábanse como partidarios. El representante de Transocean ha tenido también ocasión de ver los primeros detenidos rojos hechos al entregarse Madrid. Llevan algunos brazaletes de falange con lo cual han querido encubrir su filiación roja.

Encuéntrase en perfecto estado de salud pues son personas que no han sufrido durante todo el tiempo del sitio a la capital española. Ahora reciben en prisión, buen trato por los nacionalistas, siendo su alimentación mejor que la que tenían en la población durante la dominación roja.

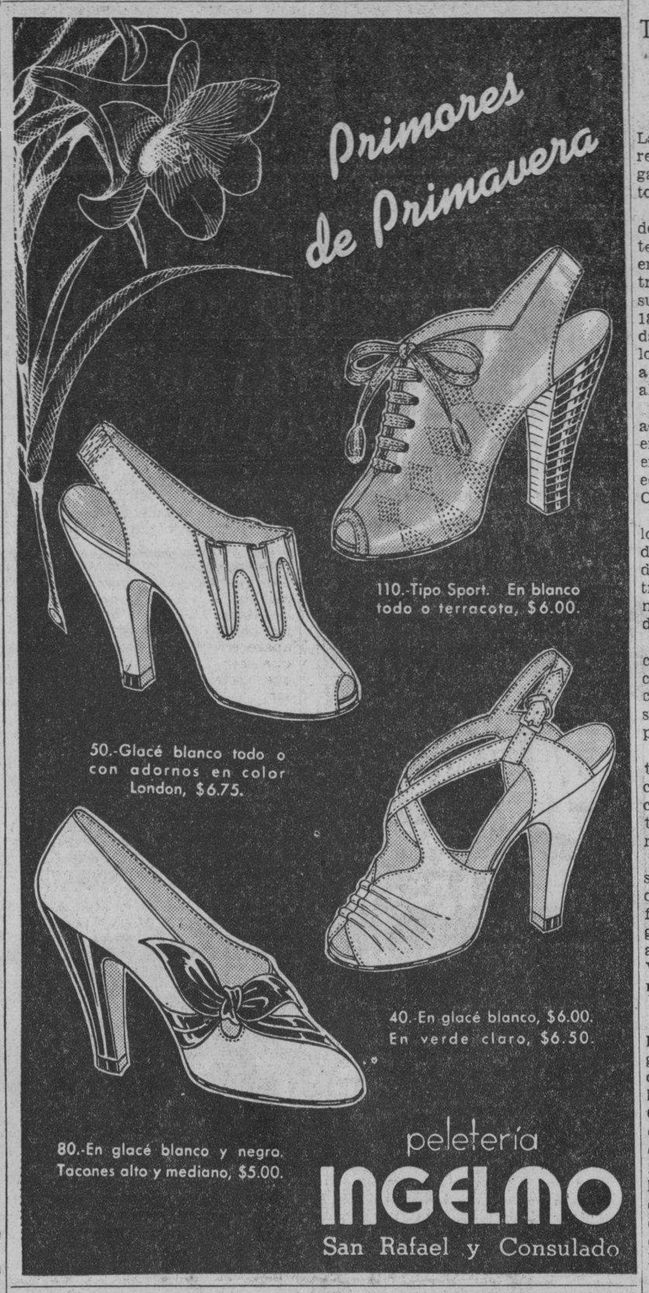

Ha comenzado en la capital de España el canje de billetes de banco de las series que Franco declaró válidas

Todos los funcionarios de la provincia de Madrid deberán presentarse en un plazo de quince días ante un Tribunal Militar, para responder de su actuación desde el 18 de Julio

MADRID, marzo 30. (Havas).—Las autoridades judiciales y militares publicaron hoy en todos los lugares públicos de Madrid, un Edicto en el que se dispone que,

Primero:—Todos los funcionarios de la provincia de Madrid, residentes en la capital, deben presentarse en un plazo de quince días ante un tribunal militar, para declarar sobre sus hechos y actitudes posteriores el 18 de abril de 1936. Se les recomienda presentar al mismo tiempo todos los documentos y papeles que ayuden a precisar su posición con respecto al régimen nacionalista.

Segundo:—Todos los militares en activo deben presentarse sin demora en el Tribunal Especial establecido en la calle Ancha de San Bernardo, edificio del Tribunal de Garantías Constitucionales.

Tercero:—En un plazo de diez días los residentes más antiguos, varones, de los edificios en que hayan ocurrido asesinatos, deben presentarse al tribunal especial instalado en la tenencia de alcaldía de cada barriada.

Cuarto:—Todos los serenos de la capital que hayan trabajado en funciones de tales durante la dominación roja, deben también presentarse al tribunal correspondiente, para prestar declaración.

Quinto:—Todas las personas que tengan conocimiento de delitos o crímenes cometidos bajo la dominación roja, han de informar inmediatamente a las autoridades militares.

Sexto:—Todos los que tengan en su poder documentos de procedencia del adversario, tales como periódicos folletos, ficheros, etc., tienen la obligación de ponerlos en manos de las autoridades judiciales militares.

Visita de cortesía del General Espinosa de los Monteros y del Coronel Ungría

MADRID, marzo 30. (Havas).—El general Espinosa de los Monteros, gobernador militar de Madrid, y el coronel Ungría, jefe de Seguridad, hicieron hoy una visita de cortesía al Cónsul de Francia, en esta capital, en el edificio de la Embajada francesa, aquellos dos altos funcionarios nacionales fueron salvados, durante la dominación roja, que les sorprendió en Madrid, por los buenos oficios del personal diplomático de Francia.

Movilización de los empleados ferroviarios y tranviarios

MADRID, marzo 30. (Por Andrés Vincent, Corresponsal de la Agencia Havas).—Las autoridades militares ordenaron hoy la movilización de todos los empleados ferroviarios y tranviarios, que deberán presentarse en los centros correspondientes, dentro de un plazo de 72 horas, a partir de la publicación de la orden. El personal afectado es el que prestaba servicios en los dos sistemas de transporte mencionados, el 18 de julio de 1936.

MADRID, marzo 30. (Havas).—Hoy se procedió al primer cambio de billetes republicanos, de las series declaradas válidas por el Gobierno nacional en las ventanillas del Banco de España. Cada persona pudo cambiar por moneda nacionalista, hasta cien pesetas. El viernes se permitirá el canje hasta de dos mil pesetas.

Pañuelos BORDADOS
El MEJOR SURTIDO
LA CASA COFIÑO
SUPREMA GARANTIA
NEPTUNO 415-CASI ESQ. A MANRIQUE-M-2050

La impresión que sacó de Cataluña un escritor inglés

Las destrucciones que se han efectuado en Lérida ocasionan su comentario

BURGOS, marzo 30. (SE).—Hilaire Belloc, el insigne escritor inglés, después de su reciente visita a la España Nacional ha publicado en el semanario ««The Tablet», de Londres, un interesante artículo bajo el título de «Catalan Battle» al que pertenecen los siguientes párrafos:

«En Lérida ciudad que durante largo tiempo fué punto muy disputado en la línea del Segre, con la ribera izquierda del río en manos de los rojos, mientras la ribera derecha y el núcleo de la ciudad con su castillo permanecía resistiendo, se notaban los violentos efectos de los combates.

Las iglesias, naturalmente, estaban destruídas. Esto era lo corriente en las actividades de los que se llamaban republicanos por el sitio donde pasaban. La Catedral (la segunda Catedral, ya que la primera está en lo alto de un pico, mientras que ésta se halla a la orilla del río) había sido completamente incendiada. La tumba del Obispo frente al Altar Mayor había sido violentamente abierta, profanada y despojada de todo lo que contenía. El mismo Altar Mayor había desaparecido entre las llamas e incluso las capillas laterales, no solamente habían sido incendiadas, sino que no se había dejado de ellas más que las paredes desnudas.

Lo que más apenaba era contemplar los restos del coro. Todo aquel que conoce España, conoce esta parte característica de toda gran iglesia o Catedral española. Corrientemente está construído de la más fina madera de Europa y en todos los sitios se distingue este interior español de los que hay en otros países. Los rojos hicieron su labor a conciencia. No quedaba nada del coro más que trozos de madera quemada en medio de la mayor desolación.

Pero causaría tedio detenernos más sobre algo que es perfectamente natural dentro de las actividades de los anarquistas y comunistas en esta tierra; sin embargo, desearía que el europeo occidental, el heredero de aquella poderosa civilización de cuyas reliquias es en cierto modo guardián, pudiera ver lo que yo, un particular, he visto en Lérida. Todo había sido arrasado por la llama deliberadamente encendida. Todo estaba bañado por la sangre de los inocentes, de los consagrados y de los héroes.

La Falange poseía en Madrid todo un ejército, al que se debe el orden que presidió el cambio de régimen

El mismo día de la rendición de Valencia, un barco de guerra nacionalista detuvo a un buque francés frente a aquellas costas y a otro de igual bandera el día antes

MADRID, marzo 30. (Por Jean d'Hopital, corresponsal de la agencia Havas.- Demorada la transmisión).—El tercer día de la liberación de Madrid, amaneció gris, bajo una atmósfera pesada. Pasada la fiebre patriótica de los primeros momentos, el pueblo ha reanudado sus labores hatiro desde que las tropas nacionalistas bituales. No se ha disparado un solo entraron en la ciudad. Las escasas patrullas que recorren los diversos barrios, no han tenido que intervenir en el menor incidente. Los servicios de mantenimiento del orden no tienen más función que canalizar el movimiento de la muchedumbre, que afluye principalmente a las taquillas del Banco de España, para cambiar los billetes republicanos por «pesetas de Franco», y a las puertas de los numerosos locales en que el Auxilio Social hace la distribución de víveres.

Esta disciplina ejemplar tiene su explicación. Antes de que las fuerzas nacionales entraran en Madrid, y desde meses antes, había sido reclutado, organizado y encuadrado un verdadero ejército, con unos efectivos calculados en cuarenta mil hombres. Eran las milicias de Falange Española y Tradicionalista de la J.O.N.S. formaciones para militares, cuyos afiliados—los llamados «camisas viejas»—recibían instrucciones y órdenes de manera precisa, estando la ciudad bajo la dominación roja.

Se dividían en cinco secciones: Ingenieros, intendencia, seguridad, orden público y Banderas de Hierro, estas últimas las tropas de asalto de la organización. Había, además, organizados perfectamente, con un secreto admirable, 26 sindicatos. Gracias a este ejército, se pudo pasar sin el menor trastorno de la situación anárquica de los últimos días del Gobierno de Defensa, derivada de la sublevación comunista, a la toma de posesión de Madrid por las autoridades nacionalistas. A la Falange alude con alto elogio la prensa madrileña al aparecer hoy nuevamente, y publicar bajo grandes titulares la frase de que «Madrid era ya nacional, antes de la entrada de sus libertadores».

Otro mercante francés detenido hoy, frente a Valencia

TANGER, Marruecos, marzo 30. (AP).—El vapor francés «Poubazlanec» fué detenido ayer por un buque de guerra nacionalista, frente a las costas de Valencia.

Este es el segundo barco francés detenido por los nacionalistas en aguas españolas en los dos últimos días.

El mercante «Lazardieux», fué detenido el día anterior, frente a Alicante.

LLEGO MIAJA A ORAN

PARIS, marzo 30. (Transocean).—El «Generalísimo» del ejército rojo español, Miaja, llegó hoy, en avión, al puerto argelino francés de Orán.

Antes de continuar viaje a Argel, concurrió a la estación el prefecto francés quien lo saludó en nombre de la municipalidad.

El diario «Ce Soir» supone que hoy Miaja embarcará en Argel, rumbo a Marsella, desde donde continuará viaje a Egipto.

DIVAGACIONES DE UN CIUDADANO

En la muerte de Carlos Martí

¡Dios nos libre de semejante padecimiento! Carlos Martí, de pasta excelente, de carácter afable, servicial hasta la exageración, amigo correcto sin deslealtad, compañero infatigable, trabajador como un dinamo, de pluma fácil y alma pura, ha dejado de existir, después de ¡trece años! de una enfermedad agotante. Sólo una esposa como la señora Dolores Báster, convertida en Hermana de la Caridad, atenta, resignada, cuidadosa y rebosante de ternura, pudo resistir la inagotable paciencia de su deber, sin desesperación ni cansancio. Cubana oriental, de buena cepa, ha sido una esposa con el paciente asistir tan propio de la que fué maestra excelente, con el talento despierto para animar al compañero de su vida, infundiéndole una esperanza que fué el sostén ilusorio del enfermo.

Carlos Martí, por sus bondades, no merecía una cruz tan pesada en camino tan largo como el recorrido. Espanta el considerar este Calvario, cuyo Cirineo fué esta esposa modélica, ilustrada, con la resignación de su solicitud, cada día más amenazadora y cada vez de mayor cuidado por el agotamiento.

Martí ha sido un hombre modesto y fecundo. Si alguna vez llegó a molestar a cualquiera, sin él querer, padecía lo infinito; porque su condición moral, educativa y ejemplar, sólo podía florecer en el corazón del periodista ameno y sincero, la flor del bien, para sus amigos, aun en aquéllos que no le guardaron la reciprocidad amistosa, que él prodigaba.

Le conocí en la redacción del «Diario del Ejército» que dirigía el culto jefe de artillería, don Severo Gómez Núñez, de inolvidable memoria por la fineza de su trato y la distinción de su elevado talento, reconocido por todos los compañeros de aquella época aun de los que no compartían su ideario patriótico.

Cumplido el deber militar, antes de la evacuación, Martí se fué al Oriente de Cuba, en donde halló su media naranja en Holguín. La señora Dolores Báster es hermana del que fué el mejor alcalde de San Juan y Martínez, a su regreso del Ejército libertador.

Convertido en ciudadano cubano, con arreglo al Tratado de París, la educación mental de Carlos Martí fué muy a propósito para convertirse en Inspector Especial de Instrucción Pública de la República Cubana. Su obra titulada «Eduquemos», con un bellísimo prólogo del eminente doctor Rafael Montoro, mereció los aplausos de la Secretaría de Educación, con el asentimiento de profesores y maestros del ramo. Fué editada por la casa Sopena en 1909.

Su viajar por todos los lugares de Oriente y Occidente, le ofrecieron la oportunidad de dar a la imprenta en 1915 los «Films Cubanos» en donde se citan las fecundas labores de los ingenios, los rincones históricos más celebrados, con una variedad de detalles muy instructivos, para conocimiento del país, de su prodigalidad asombrosa y sus variantes en los sectores agrícolas, industriales y mercantiles, de reconocida veracidad e importancia.

En 1921 editó una obra paciente y bella, extraída de bibliotecas y consultada con amor benedictino, que bajo el título de «Los catalanes en América», viene a formar una antología de ciudadanos con personalidad destacada, de cuantos catalanes dieron en este hemisferio su nombre, ennoblecido por el trabajo o de un relieve notorio de cuanto crearon con sus impulsos civilizadores y constructivos, al que puso un prólogo animoso el conocido político catalán don Francisco Cambó.

Con una introducción del R. Padre Fábrega, y otra modestísima, que lleva la firma del «divagador», ha dejado un precioso libro, propio para ser consultado, de aquel celebrado monje monserratino, Fray Bernardo Boil, que dijo la primera misa en América.

Secretario General del Centro de Dependientes, fué competente experto. Al Centro le deben los familiares y amigos las atenciones más gratas a las cuales se ha debido la prolongación de su vida hasta el último suspiro.

En la redacción del DIARIO DE LA MARINA, a cuyo cuerpo perteneció por largo tiempo, ha dejado la huella de su talento fecundo, y de sus múltiples servicios informativos. Siempre fué un compañero amable y respetuoso. Yo le debo muchas atenciones, nacidas en «La Nova Catalunya» de la Habana y más tarde en «Vida Catalana», que nos enlazó de corazón y nos alentó en una lucha perdida ya en los repliegues de la historia.

Descanse en paz este hombre tan bueno que no deja rencores.

A sus familiares va la expresión de nuestro pésame más sentido.

José AIXALA

Fabricamos PANTALLAS A LA ORDEN
"Lámparas OLMO"
AGUILA 507 M-8040
Entre San José y Barcelona

LIBROS DE INTERES

Bazán, P.—Pitágoras (Los senderos de la vida perfecta). 1 Vol. . . . $1.25
Beckerath, H. von.—El problema de la Economía en la crisis de la Cultura . . . 0.70
Comunismo Ateo (El).—Estudio de la ENCICLICA DE S. S. PIO XI «DIVINI REDEMPTORIS», efectuado por la Acción Católica Argentina . . . 0.60
Cole, G. D. H. y M.—Guía de la Política Moderna (Estudio sobre la organización política de los principales países) . . . 1.50
Encinas, J. A.—La Educación de nuestros hijos. (Lecciones para los padres de familia, maestros, pedagogos y educadores en general) 1.50
Engels, Federico.—El origen de la Familia, de la propiedad privada y del Estado . . . 0.50
Felipe, León.—El Hacha. Elegía española . . . 0.30
Frank, Waldo.—En la selva americana (Ensayos, estudios y problemas americanos actuales) . . . 2.00
Giudice, Ernesto.—Hitler conquista América (Libro de palpitante actualidad) . . . 0.75
Gold, Michael.—Judíos sin dinero . . . 0.85
Gowen, H. H.—Historia del Japón, desde sus orígenes hasta nuestros días. (Libro de sumo interés) . . . 2.25
Hayward, F.—León XIII (Estudio biográfico del pontífice que gobernó la Iglesia desde 1878 a 1903, y que plasmó uno de los pilares de la nueva doctrina social con la célebre Encíclica «DE RERUM NOVARUM»). 1 Vol. grueso . . . 1.75
Horrabin, J. F.—Atlas de Política Mundial (Colección de mapas de los puntos neurálgicos mundiales) . . . 1.00
Jerónimo (San).—(331 al 430) Epístolas . . . 1.00
Kruif, Paul de.—Los hombres que derrotan a la muerte (Estudio vivaz, ameno, instructivo y útil sobre los médicos) . . . 1.75
Legendre, M.—Nueva historia de España (Reseña del pasado, del presente—inclusive la guerra civil actual—y del futuro) . . . 2.25
Ludwig, Emil.—Goethe. Historia de un hombre (Primera edición económica, de excelente presentación esta gran obra) . . . 2.25
Marpons, Josefina.—La mujer en el trabajo. (La realidad, el espíritu y las leyes que rigen la situación actual de la mujer) . . . 1.25
Napal, Dionisio R.—Comentario Evangélico. (El gran sacerdote, Vicario General de la Armada Argentina, ha escrito estos comentarios para los Domingos y Fiestas del Año Eclesiástico) . . . 2.00
Protocolos de los Sabios de Sion (Los).—El gobierno invisible mundial 0.50
Sánchez, L. A.—Garcilaso Inca de la Vega (Estudio biográfico del primer gran escritor criollo, cuyo centenario se celebrará próximamenee) . . . 1.00
Sarobe, J. M.—Hacia la nueva Educación. (Ensayo sobre la escuela y el problema económico social) . . . 1.25
Tetens, T. H.—Cristianismo. Hitlerismo. Bolchevismo. (Estudio y diferencia de las tres ideologías que preocupan al mundo actual) 0.60
Varzhansky, S. y Sinitsky, L.—Geografía económica mundial . . . 0.60
Voltaire.—Diccionario Filosófico. 3 Vols. Ed. económica rústica . . . 3.00
Voltaire.—Diccionario Filosófico. 3 Vols. Ed. especial, tela . . . 4.50
Zischka, A.—El Japón sobre el Mundo. La expansión japonesa desde 1854 hasta nuestros días. 1 Vol., tela . . . 1.50

ESTEFAN SWEIG

Las dos últimas producciones del gran biógrafo: ¡¡SENSACIONALES!!

PEQUEÑA CRONICA

(Conocimiento inesperado de un oficio. Leporella; La colección invisible; Episodio ginebrino; El librero Mendel).

Un volumen $0.85

NUEVOS MOMENTOS ESTELARES

(Resurrección de Jorge Federico Handel. El genio de una noche; Fuga a la Inmortalidad; La conquista de Bizancio; La primera palabra a través del Océano).

Un volumen $1.00

SERVIMOS PEDIDOS DEL INTERIOR Y EXTERIOR: AGREGAR EL 10% PARA EL CERTIFICADO

GRAN SURTIDO EN LIBROS DE POLITICA, SOCIOLOGIA, ENSAYOS, BIOGRAFIAS. ECONOMIA. LIBROS DE ACTUALIDAD Y LITERATURA AMERICANA. LIBROS PARA NIÑOS.

DE VENTA:

LIBRERIA ECONOMICA

O'REILLY, 466 (ANTES 80), CASI ESQUINA A VILLEGAS.
APARTADO 113.—TELEFONO A-6467.—HABANA.

REQUISITOS NECESARIOS
Para ir a España

Entre los requisitos indispensables necesarios para un viaje a España, lo mismo este año que siempre, están en primera línea las maletas y baúles, neceseres y demás artículos de viaje. Por eso queremos recordar ahora este extremo a los que piensen embarcarse, rogándoles pasen por «La Casa del Perro», Neptuno, 210, y examinen con tiempo el surtido que tenemos, pues la avalancha va a ser notable y pudieran acabarse las maletas.

DR. MANUEL VILLAVERDE
De las Universidades de Madrid y de La Habana.
Médico de la Clínica del Profesor Gregorio Marañón, de Madrid.
Medicina General Secreciones Internas. Consulta previo turno.
Teléfono F-3532.—Calle 17, número 11.—Vedado.

TABLAS DE CALCULAR
UNA A 0.40. — TRES, $1.00. — CERTIFICADO, 0.10.
Cálculos Revisados. — Ahorran tiempo. — Evitan errores. — Para calcular precios de venta con 5, 10, 15, 20, 25, 30, 35, 40 y 50%, sobre costos de un centavo al infinito.—Imprescindibles a comerciantes, tenedores de libros, comisionistas, etc. — LA CASA DEL PERRO.
Neptuno 210, Moderno.—Habana.

M.E.C.D. 2016

EN SARASOTA FLA.

		C	H	E
Louisv. AA	201 000 110	5	11	2
Boston A.	000 010 030	4	7	1

Terry, Olsen (6) y Colgan; Auker y Desautels.

RANCHUELO JUEGA HOY EL ULTIMO MATCH EN LA HABANA

Cordeiro, seguro de que el Fortuna vencerá al Teléfonos

PEDRO GALIANA

Desde el Bull Pen

—Long Island ganó el basket americano.
—Novack fué totalmente dominado.
—Cuando Ortiz vió a Greenberg...

NO BUSQUE ESTO EN LOS BOX-SCORES:

Long Island University derrotó en forma decisiva a Loyola en los finales del basketball de los Estados Unidos... El famoso center, Novack, no pudo imponerse ante los atletas de Long Island, y al quedarse en cero, en todos los departamentos—menos en el guarding—, dió chance a que la championabilidad del deporte por 1939 quedase en New York...

Informes recibidos en la Habana permiten asegurar que Paulino Uzcudum es, en estos momentos, jefe de la policía en una ciudad española... Los periódicos de New York publican los retratos de Roberto Ortiz y René Monteagudo, baten palmas a favor de los criollos y los presentan como los nuevos sostenedores del pabellón latino en el base ball... Ortiz, incidentalmente, tiene un chance de un millón de pesos para quedarse en el Washington... Harris está encantado con él... Y los peritos dicen que su recta es realmente un torpedo... Escribiendo para sus amigos de Hershey, sobre la impresión que recibió al verse pitcheando por primera vez por los Senadores, Ortiz ha dicho:

«Cuando fuí al box, las piernas me temblaron... Greenberg estaba en su turno al bat. Y quien conozca a Greenberg y sepa de sus hazañas, comprenderá que lo menos que puede desear un recluta es enfrentarse con él... En aquellos instantes hubiera querido encontrarme a millas de distancia... Pero, me sentí cubano, recordé que nadie puede llegar a la meta sin vencer obstáculos y le serví una pelota baja, a toda velocidad... Greenberg la dejó pasar y se la contaron strike... La siguiente pelota fué bola mala... Y en el tercer lanzamiento conectó y todo lo que pudo sacar fué un rolling a segunda... A partir de ese instante me sentí dueño de mí y pitcheé como si toda la vida hubiese estado en las Grandes Ligas... Así fué que no me dieron hits, ni me hicieron carreras en tres innings»...

Para que ustedes tengan una idea exacta de cómo se encuentra Lou Gehrig, reproduciremos unas frases suyas a Joe McCarthy, antes de un juego de exhibición: «Coloca otro hombre en la posición, Joe. Me siento infame. No solamente permito carreras a los contrarios, sino que estoy bateando constantemente para doble plays. Creo que estoy poniendo demasiado interés en hacerlo bien»... McCarthy consoló a Lou... Le dijo que todo se arreglaría... Y, después envió a Henrich a su posición... Esa tarde, Gehrig se fué de pesquería por Seabring!!!

TIPS: Burguess Whitehead está fildeando otra vez como en 1936, pero, su hitting parece salido de una tienda de cinco y diez centavos... Bucky Harris ha tenido tanto éxito transformando a Roberto Ortiz, outfielder, en pitcher, que Bill Terry quiere imitarle colocando a Tom Winsett en el box...

Whitlow Wyatt es, en estos momentos, el candidato de Leo Durocher para abrir la temporada por los Dodgers... Leo, incidentalmente, no se ha molestado lo más mínimo porque los cronistas de la Prensa Asociada han seleccionado al team para el último lugar de la Liga Nacional... En New York se está preparando un show de importancia para aparecer en el kiosko que el famoso productor Billy Rose tiene en el World Fair... Eleanor Holm, la discutida nadadora de espaldas, figurará en el mismo en unión de Buster Crabbee, y esto tiene a Johnny Weissmuller hablando en chino...

Víctor McLaglen y Boris Karloff comparaban hace días sus respectivos talentos, así como su apariencia física... Viéndose perdido, McLaglen le dijo a Karloff: «Mira, Frankenstein. A medida que pasan los días te pones cada vez más horroroso»... Y, Karloff le contestó: «Conforme. Pero, convendrás conmigo en que eso es algo que tú no puedes hacer!»...

Charlie Grimm tiene la impresión de que los pitchers modernos resultan demasiado flojos... Dice que Dizzy Dean es uno de los pocos que tienen enorme coraje cuando van al box... Los Cardenales afirman que tendrán que jugar este año ante 400,000 espectadores en los terrenos de Sportsman's Park para no perder dinero... Y se dice, también, que los Cubs de Chicago no podrán retornar a las Islas Catalinas para realizar su entrenamiento de la Primavera, debido a que la isla ha sido dividida en repartos... Los millonarios de San Francisco han tomado la isla por asalto como refugio primaveral, y Mr. Wrigley quiere aprovechar la invasión para hacer dinero...

Bill Terry asegura que su pitching staff está en mejores condiciones que en 1933, y, como nosotros le creemos, no tenemos inconveniente en repetirles que consideramos a los Giants con un chance de un millón de pesos para ganar en la Liga Nacional... Hubbell y Schumacher están O. K... Manuel Salvo parece bueno para ganar 12 juegos... Y Melton y Gumbert deben registrar la mejor campaña de sus carreras... Agregue a esto el relief-pitching de Castleman, Lorhman y Coffman y tendrá usted perfectamente explicado por qué los Giants tienen que verse en el top otra vez.

Otra cosa, los Giants poseen este año algo más que pitching... Zeke Bonura ha mejorado mucho el fielding al lado de Bill Terry... Y nadie puede negar que su punch es suficiente para alcanzar más de 30 home runs en la Liga...

Pete Reiser, el fenómeno de los Dodgers, jugará este año en el Elmira... Agapito Mayor trabajará para el Hartford... Toni Castaños está practicando en el Columbus, de la Asociación Americana... Gilberto Torres continuará en el Charlotte... Fermín Guerra y Tomás de la Cruz formarán la batería del Ashville... Jorge Comellas embarcó ayer rumbo a St. Agustine, donde está el training camp del Springfield... Y, el Pollo Rodríguez es posible que firme contrato con Cambria... Estas son las últimas noticias de los cubanos...

Charlie Keller ha encontrado finalmente su paso con los Yankees, y está bateando nuevamente como lo hacía en la Liga Internacional... Después de haber experimentado un slump formidable, que hizo pensar que el manager Oscar Vitt, de los Indios, había exagerado al afirmar que «Keller sería este año el recluta del año en el baseball»...

Baby Canzoneri, el boxer amateur más destacado de 1938, retornará al tinglado pugilístico en el próximo campeonato... Y está dispuesto a pelear en el homenaje a Kid Chocolate, llevando de contrario a Guillermo Barrios, el conquistador de Kid Chile...

Contestando la consulta de un fan: Joe DiMaggio no ha ganado todavía el champion de jonrones de las Grandes Ligas—pero, será cuestión de tiempo!

JUGARA HOY AQUI POR ULTIMA VEZ EL FIVE DE RANCHUELO

Se enfrentarán los muchachos con el equipo de la Juventud Atlética en el Cubaneleco

Hoy viernes se efectuará en el floor del Club Cubaneleco, a las nueve y media de la noche el segundo juego de la serie final inter-zonas por el Campeonato Nacional Senior de Basket ball de la Liga Social de Amateurs de Cuba (Federación Nacional del Deporte).

Son contendientes, como todos saben, el Club Atlético de Ranchuelo (zona Interior) y la Juventud Atlética Viboreña» de la Zona capitalina.

La presentación de esta noche será la última oportunidad que tendrá el fanatismo habanero de ver en acción a la formidable máquina basket bolista del Ranchuelo, indiscutibles campeones nacionales, pues hasta el próximo invierno este potente conjunto no volverá a la capital.

La Juventud Atlética, con un difícil chance y de empatar la serie va —animosa y disciplinada— a la batalla de esta noche. Los viboreños jujaron un buen basket la noche última, pero se vieron superados por el juego preciso de los ranchueleros, que traían en noche de gala a Mosquito Ordeñana—que se metió al público en un bolsillo— a los Jimaguas y a Sanjurjo.

Veinte centavos costará la entrada esta noche, y, como ya dijimos antes, la afición tiene esta noche la última oportunidad de ver en acción al conjunto que es la máxima atracción del floor en el momento: los valientes conquistadores del Vedado Tennis, el ya glorioso club Atlético de Ranchuelo.

MAÑANA SABADO SON LAS COMPETENCIAS ECUESTRES AMATEURS

Nuestras principales jinetes tomarán parte en el show

Para el sábado próximo, a las tres y media de la tarde en la Tropical, se anuncian por la Dirección General Nacional de Deportes, las competencias restantes del programa de los concursos ecuestres, que son las más emocionantes y peligrosas de todas ellas.

Tendremos una competencia especialmente para damas, en la cual competirán las más destacadas amazonas que hoy tenemos en Cuba, entre ellas, a Teresita Rionda, Toddy Carrillo, Lledía de Cárdenas, Rosa Marina Cárdenas y Georgina Martín, representando al Picadero San Jorge, a las señoritas Ada Dopico y Lydia Menocal, representando al picadero Miramar, y las señoritas Helen Hernández, María Isa, Bonafonte, Zenaida Alvarez, Paulina Díaz y Crosy Padrón representando al equipo Hípico Nacional.

La competencia para menores de diez y seis años, están inscriptos por el San Jorge, Gonzalo Núñez, Dominique Delmonte, Humberto Hernández, Rosa María de Cárdenas, Eledía de Cárdenas, por el Miramar, Luis O-Nagthen, Guido Ascanio y por el equipo Nacional Helen Hernández.

Además la competencia Libre, en la cual la altura menor a saltar es la de un metro sesenta centímetros, en un recorrido de once saltos.

Continúan las reservaciones de palcos con más embullo que para la función anterior y ya son pocos los que quedan por reservar. Las gradas y preferencias se venderán en el stadium, para facilitar las reservaciones la Dirección los reserva en la Oficina del Asesor de Deportes Ecuestres en el Palacio de los Deportes.

ESTRELLAS DEL BOXEO PROFESIONAL QUE VEREMOS EN ACCION

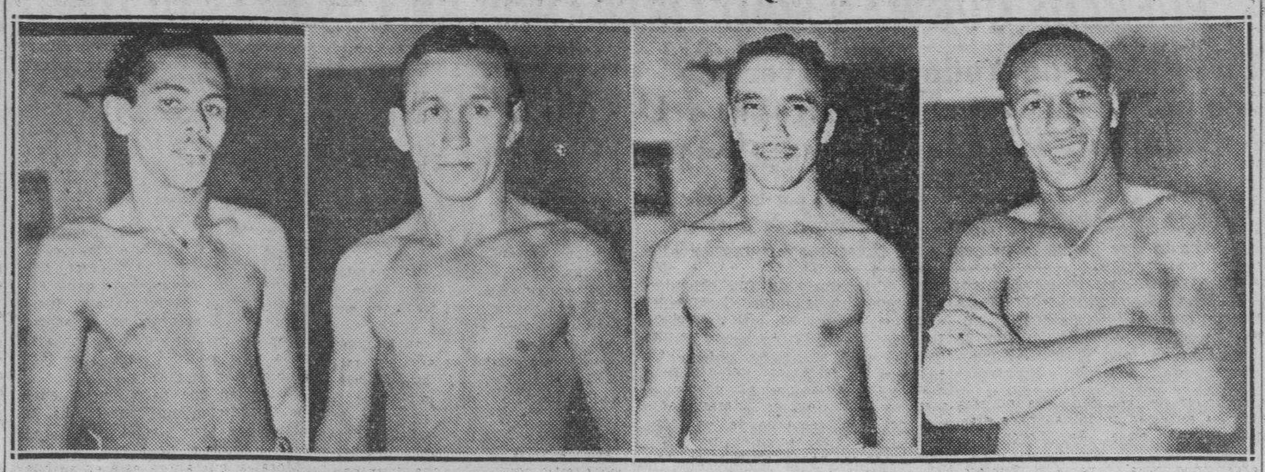

He aquí cuatro de las figuras más destacadas en el boxeo profesional, que veremos en acción en los próximos programas que ha organizado la Asesoría de Boxeo de la Dirección General Nacional de Deportes. En primer lugar tenemos a Pedro Medina, campeón nacional de los flys y bantams weights, y a su lado, Fillo Echeverría. Ambos se enfrentarán en la pelea estelar de mañana, en el Palacio de los Deportes. En tercer lugar tenemos a Sixtico Morales, conquistador de José Micó, campeón de los pesos ligeros de España, que peleará en el star bout del programa que se brindará el sábado 8, contra Joe Pedroso, que aparece en último término.

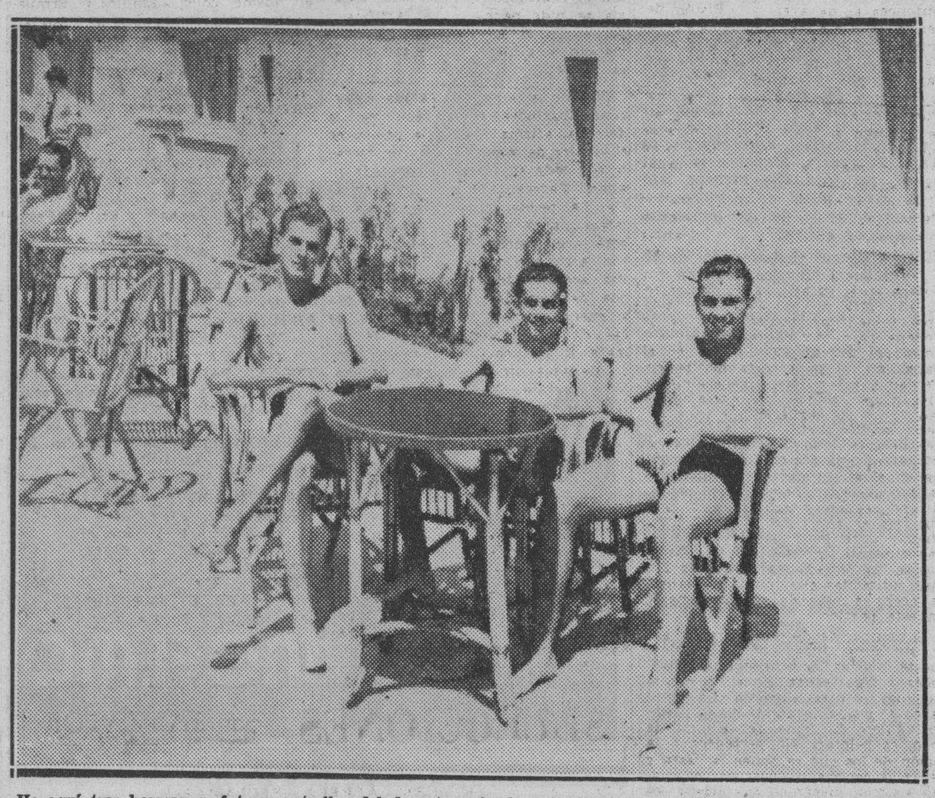

He aquí tres hermanos, futuras estrellas del deporte, miembros del team de natación del Vedado Tennis Club, que se proponen representar un papel de importancia en el show que se ofrecerá el día 11 en el pool de los azules, al inaugurarse oficialmente la linda piscina del club. Se trata de Oscar, Mongolilla y Mickey Bustillo, sobrinos del impepinable Guabela Aixalá, un deportista de talla, a quien se debe, en gran parte, el notabilísimo auge que ha tomado la sociedad de Calzada y 12 últimamente.

ENVIARA AL BOX A ELICER ALVAREZ Y ESPERA TRIUNFAR

Cree que las nuevas reglas del box ayudarán mucho a sus hurlers en la season que viene

Tratando de detener a los bateadores del club Teléfonos, que este año se han destapado en condiciones, luciendo realmente amenazadores para el campeonato amateur, Reinaldo Cordeiro, manager del club Fortuna, ha sostenido en estos últimos días un examen cuidadoso de sus pitchers, haciéndoles pitchear con las nuevas reglas del box, a fin de que puedan ganar más velocidad en sus lanzamientos.

Discutiendo las nuevas reglas que favorecen enormemente el pitching, ya que permiten al hurler iniciar el wind-up colocando solamente un pie en la goma, Cordeiro dice:

«Los lanzadores altos, que sepan balancear bien el cuerpo, ganarán enormemente con el cambio hecho, y yo creo tener en el team el material suficiente para sacarle partido a esa garantía.

«Alvarez demostró el sábado, frente a la Marina que tiene curvas y velocidad suficiente para ganar consistentemente entre los amateurs. Yo no espero que sea un segundo Natilla Jiménez, pero estoy seguro de que triunfará, proporcionándonos un pitcher más que unido a mi hermano pueda detener al enemigo.

«Alvarez volverá al box el domingo por la tarde, pitcheando frente al Teléfonos y casi me atrevería a asegurar que ganará, obligando a la celebración de matches extra para decidir quien ha de ganar la copa Alberto Rodríguez».

Cordeiro ha estado practicando a sus lanzadores de acuerdo con las nuevas reglas del box, y el domingo se propone observar como funcionan en el terreno.

El veterano líder necesitará de una efectividad extraordinaria para dominar al Teléfonos, que no ha perdido hasta ahora, un solo encuentro de la serie cuadrangular.

El programa del domingo coloca al Hershey con la Marina en el turno de apertura, mientras el Teléfonos decide su derecho a la copa con el Fortuna en el game final.

El primer choque se ofrecerá a las dos menos cuarto.

El domingo por la tarde

El domingo por la tarde en el mismo ground universitario se efectuará el programa de beneficio de los Tigres del Atlético de Cuba, que debe gustar a todos. El equipo del Atlético de Cuba jugará en el turno de apertura contra el Teléfonos y el Regla batallará contra el Regla al final.

La entrada costará 30 centavos.

La justa de la ODAC

El próximo domingo en el stadium Víctor Muñoz, calle A y 3ra en el Vedado, se enfrentarán en un juego de preparación, para la próxima campaña basebolera de la Organización Deportiva, los teams de la Unión Fraternal y Centro Maceo, mucho interés tiene para los simpatizadores de los Clubs y para la Directiva de las sociedades el próximo campeonato de Base ball.

Por lo que se asegura que la serie de base ball de la Organización Deportiva Amateurs de Cuba será muy interesante cuando tan importante lucha se ponga en marcha, por el interés de los atletas por superarse y por las prácticas que están realizando todo lo teams.

AMATEURS ACES Por DAN

—Reconstrucción del field.
—En el Vedado Tennis.
—El sábado en el Stadium.

El Vedado Tennis sigue su marcha hacia el top!!!... Aparte de anunciar la inscripción en el campeonato nacional de base ball amateur, gesto que ha sido apreciado en mucho por la afición, los azules hablan con entusiasmo de la temporada de natación, y afirman que concurrirán al track... El trío Moenck-Tarafa-Aixalá está en verdadera actividad desde hace días y en esta misma semana comenzará el arreglo del terreno de pelota... Además, se preparan los tanques en forma y la pista, para que los muchachos puedan practicar para el Carnaval Atlético que ofrecerá la Unión Atlética de Amateurs... El Vedado no quiere perder este año una sola competencia, y, como los atletas continúan uniéndose al club, que resurge vigorosamente, puede esperarse que la representación azul sea fuerte en todos los deportes.

oooooooooo

La nueva Asociación de empleados del Edificio La Metropolitana ha tenido que suspender el baile que tenía anunciado para el día primero... Se encuentra gravemente enfermo el padre del presidente de la entidad y esto ha sido suficiente para la posposición... Mañana sábado se efectuará en el Campo Deportivo Víctor Muñoz una interesante fiesta atlética organizada por la escuela «José M. Gómez»... Y a juzgar por el programa combinado, se pasará una tarde deliciosa... También mañana, en el Stadium de la Universidad, tendremos el gran programa de base ball que se ha organizado, y donde figuran los players del Círculo Militar y Naval que tanto se destacaron en el campeonato invernal de la Liga Social... Los muchachos del Teniente Miranda jugarán un doble header con el Hershey y el club Naval... No deje de verlos en acción!

oooooooooo

Fernando Navarro presentó y le fué aceptada, la renuncia a su cargo de asesor auxiliar de atletismo... Puerto Rico es otra de las naciones que ha aceptado la invitación que se le hizo para participar en la serie mundial de base ball amateur... Pronto saldrán las recomendaciones a los umpires... Algo interesante que ayudará mucho al trabajo de los árbitros... Se trata de un folleto, ilustrado, que tiene más de 25 páginas... Se repartirá completamente gratis entre los que sean umpires... Los que deseen ejemplares no tienen más que escribir a Pedro Galiana, Asesor auxiliar de base ball amateur, Palacio de Deportes, Habana...

oooooooooo

El team de base ball de la Universidad ha ganado tres juegos y ha perdido dos en su invasión por los Estados Unidos... Anoche vimos perfectamente iluminada la piscina del Vedado Tennis... Lucía estupenda!!!... Oyarzon y Alvarez de la Campa están entrenando a los remeros de la Universidad, en las máquinas, mientras la Comisión Atlética Universitaria decide que coach americano ha de traer este año... Si el crew de la Universidad de Pennsylvania viene a la Habana, se hospedará en el Habana Yacht Club... Los mejores jugadores juniors de hand ball se están inscribiendo en el campeonato organizado por la DGND... Incidentalmente, el Centro Vasco (Digón) está organizando un campeonato interno de parejas que reunirá a las estrellas del deporte...

oooooooooo

Un fanático pregunta por qué nos hemos decidido por Armandito Cuervo, para seleccionar al mejor jugador de la última temporada, en lugar de escoger a Mosquito Ordeñana... La respuesta es ésta: «Por la misma razón que preferimos a DiMaggio en lugar de Joe Medwick, cuando se habla de bateadores de las Grandes Ligas»... Entre Armandito Llano y el sobrino de Joseíto Rodríguez está el nuevo short stop del Vedado Tennis para la temporada de base ball... Incidentalmente muchos se han desilusionado al ver que el Vedado Tennis ha presentado team en la Liga Nacional... Querían ver a los azules formando tienda aparte, para tener alguna base en una idea de que la UAA está perdiendo su formidable punch...

oooooooooo

Hasta ahora, todo el mundo admite que el Vedado Tennis tiene la mejor piscina que hay en estos momentos en Cuba. Pero, esta opinión tendrá que variarse si el Cubaneleco lleva a vías de hecho los proyectos que tienen para el futuro... Según informes que nos brindan, los eléctricos construirán en el mismo lugar donde ahora tienen su hermoso floor de basket, la piscina más grande de Cuba, de 20 por 50 —algo fantástico— toda iluminada y con numerosos trampolines... El floor de basket será colocado donde está la cancha de hand ball y la cancha pasará a la entrada del club... Para aumentar los fondos ya recaudados para la piscina, el sábado de la próxima semana se ofrecerá una hermosa verbena en el club, que debe reunir media Habana en el «cottage» de los eléctricos... Hemos recibido invitación y estamos agradecidos... Thanks for the memory...!

GANO EL TEAM ROSADO LA JUSTA DE BASKET DEL COLEGIO LA SALLE

Finalizó ayer tarde, la justa de basket para menores de 14 años, del Colegio de la Salle... Correspondió el triunfo al team Rosado, que terminó su schedule con un average de 5 ganado y uno solo perdido... Héroes de esta brillante jornada, son sin duda alguna, Tony Pérez, Ervite, Ordoqui, Visida y el pequeño Viadero, que supieron en todos los momentos, comportarse como buenos... En segundo lugar quedó el team Blanco, que tiene en Galdo, Ervite y Bermúdez, sus más fuertes puntales... Los rojos de Quintana, quedaron en tercer lugar, después de una apretada lucha con los amarillos... El champion acumulador de este Campeonato, correspondió a Ernesto Fonts, del equipo de los verdes... Sergio Izquierdo ocupó el segundo lugar a sólo 4 puntos del ganador.

ROSADO

	Fig.	Fog.	Ft.
T. Pérez	1	0	3
S. Izquierdo	3	2	0
Gon. Erviti	2	0	3
J. Viadero	1	1	0
A. Visida	2	0	8
Totales	9	3	

AZUL

	Fig.	Fog.	Ft.
A. Escoto	1	1	1
J. Lorido	0	0	3
M. T. Beruff	0	1	0
M. Vidal	3	1	2
S. González	0	0	0
R. Lamelas	0	0	0
F. Vidal	0	0	0
F. Pella	0	0	8
Totales	4	3	
Rosado	10	11	21
Azul	7	4	11

FILLO ECHEVERRIA SE ENCUENTRA EN GRAN FORMA PARA SU MATCH CON PEDRO MEDINA

«Me siento en mi mejor forma, y si pierdo, no podré atribuirlo más que a la clase de mi adversario», nos dijo Echeverría. «Quintanita» debutará el sábado como referee profesional

EL DR. LA LLAMA RECONOCERA HOY A LOS BOXERS

El próximo sábado se celebrará en el Palacio de los Deportes la gran fiesta de puños que llevará como pelea estelar la de Julián (Fillo) Echeverría y Pedro Medina, el doble campeón de Cuba.

Pedro Medina, poseedor de las fajas fly y bantams, hacía tiempo que deseaba medirse con el Fillo, que siempre ha sido la clase entre los boxeadores de su peso, y por serlo, fué siempre el que sacó la cara en todas las ocasiones que nos visitaron los más destacados boxeadores extranjeros. Los deseos de Medina casi llegaron a convertirse en locura, que se manifestó en forma de cartas que casi diariamente aparecían en los periódicos, casi siempre firmadas por Luis Pargas, manager y panegirista de Medina.

Fillo nunca temió a boxeador alguno. Pero el manager del Fillo, Manolo Braña, a quien le temía era a Pargas. Y por eso no tomó en consideración los retos continuados. Y esta actitud sirvió para que los admiradores del campeón doble cubano, creyesen que había algo de mieditis del parte del chavalillo. Pero este detalle fué también el que determinó a Manolo Braña a tomar en serio las cartas retos que se les enviaba con una continuidad digna de mejor empresa.

Toda esa obra epistolar, vino a levantar, aún más, el interés de ver metidos en el ring a Medina y Fillo, por que la verdad es que si lo que se escribe, es lo que se piensa casi nos atreveríamos a asegurar que el sábado, en el Palacio de los Deportes, la bronca de esos muchachos, repercutirá también en sus managers, cosa que no es muy difícil, porque en la disposición que están, «no hay más que quitarle uno al otro, la pajita de la oreja».

La pelea del Fillo y Medina, no sólo ha entusiasmado a sus admiradores, sino también a sus managers. Casi estamos por decir que este encuentro nos parece una continuación del drama boxístico que se inició en el campo Cerveza Polar, con el primer acto de Fillo-Chocolate.

Hoy terminan su trabajo de entrenamiento los muchachos. Ambos se han preparado en gran forma y en el día de hoy, cuando sean reconocidos por el médico de la Asesoría de Boxeo y Luchas, de la Dirección General de Deportes, recibirán el o. k.

Julián Fillo Echeverría va a este encuentro, si es que no nos equivoca su físico, tan tranquilo como a la mayor parte de los que lleva celebrados entre nosotros. Le hemos visto tan tranquilo, como cuando no va a pelear. No se advierte en él, ninguna preocupación. Nos lo encontramos conjuntamente con su manager Manolo Braña, y lo dijimos: «¿Cómo te sientes?» Y nos contestó: «Muy bien» Y gracias a la amistad que con él nos une, y a lo bondadoso que siempre es, le interrogamos: «¿Qué opinas del encuentro de mañana?» Y casi sin darle importancia a la pregunta, rio al unisono con su manager, una sonrisa leve que pudiera interpretarse en el sentido de que la respuesta, es el clisé de siempre entre gentes del ring. Pero no fué así. Lo que nos riposto Fillo fué esto: «Nunca me ha gustado hacer predicción. Cuando firmo una pelea, lo que hago es prepararme para hacer mi mayor esfuerzo y no perder Eso es lo que haré ahora, y si Medina me gana, puede asegurar desde ahora que no tendré objeción ninguna que hacer. Estoy como en mis mejores tiempos».

El programa del próximo sábado en el Palacio de los Deportes consta de 36 rounds de boxeo. Habrá además dos peleas a la distancia de ocho rounds. En una de ellas veremos a Rayito del Ring contra Baby Yucatán, que será un pleito muy interesante, ya que ambos se han enfrentado dos veces, y en ambas peleas, hubo mucho que comentar. La primera vez, sobre todo, dió motivo el match de Rayito del Ring y Baby Yucatán, para estar comentando varios días.

Baby Chichí y Neno Rojo, pelearán ocho rounds también. Baby Chichi tuvo en una ocasión la faja de los bantams, y como esa noche estará el titular en el ring, Chichi, como es natural, querrá demostrar por lo menos a la afición que aún es un peligro en la división.

El programa lo completarán dos preliminares, uno a la distancia de seis rounds entre Evelio Valiente y Rubén Martí y otro a cuatro rounds entre Pablo Olivera y Young Montero.

Los precios que regirán en la velada de puños del próximo sábado en el Palacio de los Deportes, son bien populares. Los asientos de grada a treinta centavos y los de tendido a sesenta.

Quintanita referee.

Enrique Quintana, uno de los boxeadores de más nombre entre las cuerdas del ring, y que recientemente recibió un chance de Pincho para actuar a manera de prueba como referee, será el tercer hombre del ring en los preliminares del sábado. Esto quiere decir, que Quintanita recibió la nota de sobresaliente en las pruebas. Y que el staff de árbitros que a Fernando Ríos tienen por leader, se ha reforzado con un miembro más que le dará prestigio, porque Quintanita, como referee, le hará siempre con la honradez que supo imprimir en todas sus actuaciones en el ring.

EL PROXIMO SABADO SE OFRECERA UNA FIESTA DE SPORT EN STGO. DE CUBA

La Dirección General de Deportes como su nombre lo indica, trata de levantar el deporte, en todas sus manifestaciones, no sólo en la capital de la República, sino también en cada una de sus provincias.

En Santiago de Cuba, por ejemplo, se están celebrando peleas preparatorias para el campeonato. Los últimos programas han sido éxitos. El pasado sábado hubo un programa que sirvió, además, para dar a conocer muchos buenos boxeadores, por que a pesar de que hubo varios que no pudieron boxear por encontrarse enfermos, no faltaron sustitutos, tan buenos como los que estaban señalados en el programa.

En los bouts estelares, Alfredo Barraboigt, venció después de una fenomenal pelea a Raimundo Cotilla y Antonio Nazario le ganó la decisión a Pedro Luis Mendoza.

Para el día ocho se ofrecerá otro gran programa. Ese día la Dirección General Nacional de Deportes, enviará no sólo a varios de sus boxeadores, sino que visitará la legendaria provincia un team de basket ball y un grupo de ciclistas. Será un día grande en el indómito Oriente. El Director General de Deportes, Jaime Mariné, asistirá para presenciar los eventos y conocer de cerca, además a los atletas de Santiago de Cuba, como ya conoció en otra ocasión a los de Camagüey.

Se están preparando para ir a Santiago, los boxeadores Armando Puentes Pí, Guillermo Morejón, Lorenzo Safora y Kid Bombón, que salió al parecer del mismo molde que Chocolate.

SORTEOS BENEFICOS

FIJO
484
CORRIDOS
760 053

Tres magníficos partidos en la gran fiesta de esta tarde en el Frontón Habana-Madrid

Malluquiza y Onaindía a un combate espectacular. Aníbal y Uria secundarán bien a esos dos grandes delanteros. Excelente lucha en el match final, esta tarde, en la Bombonera

Un partido de extraordinaria atracción será el intermedio de esta tarde en el Habana-Madrid. Malluquiza y Onaindia se enfrentan en un choque de gran emoción. Los dos capacitados delanteros se encuentran en la cima de la forma artística y su labor movera a los cientos de fanáticos que visitarán hoy la Bombonera a aplaudirlos a través de todo ese encuentro.

Con Aníbal y Uria en forma admirable, se completan las dos combinaciones de tal suerte que resulta difícil seleccionar al ganador, pues las fuerzas quedan perfectamente equilibradas en la forma que Millán ha distribuído los cuatro pelotaris de este estelar.

Recalde y Pedrito, otros dos delanteros de alto copete, que disputan a los dos muchachos que combatirán en el segundo turno de hoy, la supremacía de los cuadros alegres, se enfrentarán en el último. Y la lucha en el match de fin de fiesta debe resultar tan interesante como en el partido intermedio. Azpeitia y Cubota lucirán sus habilidades una vez más y con la cooperación de estos dos veteranos, seguramente el partido resultará una joya para la afición.

A primera hora van Severino y Navarrete contra Machín y Abando. Los dos novatos vienen subiendo cada día más, mientras Machín ha probado sus facultades plenamente y Severino resultará un poderoso auxiliar de su cofpañero.

Resultado de la función de ayer.
Primer partido

	Tantos
Machín y Navarrete, blancos	25
Girón y Abando, azules	21
Ganador: blancos.	

Primera quiniela
Ganador: Recalde.

Segundo partido

Onaindia y Uria, blancos	30
Recalde y Aníbal, azules	24
Ganador: blancos.	

Segunda quiniela
Ganador: Aníbal.

Programa de la función de esta tarde que comenzará a las tres en punto

Primer partido a 25 tantos: Severino y Navarrete, blancos, contra Machín y Abando, azules. A sacar ambos del cuadro catorce y medio.

Primera quiniela a seis tantos: Pascau, Navarrete, Machín, Severino, Uria y Abando.

Segundo partido a 30 tantos: Malluquiza menor y Aníbal, blancos contra Onaindia y Uria, azules. A sacar ambos del cuadro catorce y medio.

Segunda quiniela a 6 tantos: Aníbal, Pedrito, Recalde, Azpeitia, Cubota y Onaindia.

Tercer partido a 30 tantos: Recalde y Azpetia blancos, contra Pedrito y Cubota, azules. A sacar ambos del cuadro catorce y medio.

ENTRE CAZADORES

—Ganó nuestro «gallo».
—«Elicín» tiró bien.
—Las próximas tiradas.

Vaya, hombre, acertamos una. Dijimos el miércoles por la mañana que John Duys Jr., y el doctor Arturo Ojeda estaban abocados a triunfar en el tiro de skeet nocturno, y el primero fué el ganador de la justa con handicap, por el premio de Thorwald Sánchez, que consistió en 500 cartuchos de skeet Lead.

Los que mejor tiraron en la competencia con handicap fueron el Campeón Nacional, Elicín Argüelles, el doctor Serafín Quesada y en el tercer lugar, John Duys, que rompió 43 de 50, dos menos que el Campeón y uno menos que el galeno, pero a la hora que le aplicaron su «par», que era de 50, tuvo una resultante de dos milésimas por encima de «Quesadita».

Se inscribieron en la competencia catorce hombres, y ya desde la primerta tanda, se advertía quién iba a ser el ganador, ya que John Duys Jr., fué el único que hizo 25 de 25 en la primera tanda. Elicín Argüelles erró el primero en el poste seis, de izquierda y luego falló otro en los dobletes, también de izquierda. Otro que rompió 23 en la primera tanda fué Frank Steinhart, quien erró por primera vez en la octava estación y luego volvió a fallar en los dobletes.

En la segunda tanda, el mejor score fué del doctor Quesada, con 23, pero como sólo había roto 22 en la primera acumuló un gran total de 44. Con un platillo más hubiera ganado. Pero estaba escrito que ganaría uno de los dos «gallos» que dimos como favoritos.

Para las próximas competencias de skeet, están en turno para ganar el doctor Arturo Ojeda y «Panchón», el hijo del doctor Panchito Méndez Capote, que también está bajo en el handicap, y que se encuentra tirando muy bien, sólo que al final, parece que se cansa.

A continuación ofrecemos el resultado de la tirada:

Tiradores	Total	de	50
Elicín Argüelles	23	22	45
Dr. Serafín Quesada	21	23	44
John Duys, Jr.	25	18	43
Frank Steinhart	23	19	42
Dr. Carlos Fonts	21	20	41
Méndez Capote, Jr.	21	19	40
Dr. Arturo Ojeda	18	21	39
Dr. C. Párraga	17	20	37
L. E. Brownson	19	18	37
A. O. Norris	18	19	37
Rodrigo Díaz	19	17	36
«Fatty» García	17	18	35
Gastón Villalba	17	17	34
Benjamín Gabriel	16	14	30

El próximo domingo se efectuarán cinco competencias. Por la mañana se optará en el tiro de platillos por el premio de Riera Toro and Van Twistern; en revólver, por el premio del doctor Florencio González Roig, que ahora está empeñado en quitarle el cetro de la fotografía a Carlitos Sauvalle; en skeet, por el premio del bejucaleñito, «Tony» Porto. Y por la tarde, en el tiro de pichón, por el premio de la Havana Electric.

Thorwald Sánchez sigue ausentándose de las tiradas. Parece que le quiere hacer la competencia al Campeón de Regla, don Fermín Méndez Neira, que anda también furtivado.

PETER.

La cuarta de PECUSA: "Estampas Habaneras" RADIO CINE-ABRIL 10

M.E.C.D. 2016

PIERDE EL DETROIT

		C	H	E
Detroit A. . . .	010 021 000	4	8	1
Brooklyn N. . .	111 210 00x	6	10	0

Bridges, Harries (8) y Tebbetts; Hamlin, Posedel (7) y Phelps.

COMENZARA EL BASE BALL AMATEUR EL DIECISEIS DE ABRIL

Martínez, en su mejor forma, metió los tres últimos ganadores

Rolling Past volvió a demostrar que fué el mejor reclamo hecho durante el pasado invierno, al batir a un excelente grupo.—Ningún fanático se atrevió a jugarle a Carter Boy, vencedor de la Segunda Competencia, por lo que pasmó el Daily Double.—Un público numeroso presenció el buen pro grama en beneficio de la Cruz Roja Nacional. El cartel de hoy

Tópicos Futbolísticos

Por «PETER»

—Interesante el programa del domingo en La Polar.
—Puede haber variación en el estado de los clubs.
—Partidos esta noche en el campo de La Beneficencia.

Insistimos en decir que el programa balompédico del próximo domingo en el Campo Cerveza Polar, será uno de los más interesantes que se le pueda ofrecer al aficionado.

Y no es que lo digamos, es que lo vamos a probar:

El programa del domingo tiene más alicientes que cualquiera de los otros que se han efectuado, por los siguientes motivos.

Primero: Que puede el Deportivo Centro Gallego afianzarse en el sitial de honor, aumentando su ventaja.

Segundo: Que pudiera ser que el Deportivo Hispano América se encaramara de leader.

Tercero: Que pudiera producirse un nuevo empate entre Hispano y Centro Gallego.

Todo depende de los resultados de los matches del domingo.

Si gana el team que capitanea Chorens y pierde el Hispano tenemos lo primero; si es al revés la cosa, es decir, si son los del Campo Armada los que triunfan y pierden los que entrena Tapia, se producirá lo segundo; y si gana el Hispano y empata el Centro Gallego con el Iberia, tendremos lo tercero.

Todo eso es lo que puede haber el domingo. Las últimas actuaciones de los equipos, indican que Hispano y Centro Gallego deben ser los triunfadores de los encuentros, pero tanto la Juventud como el Iberia están muy atrasados, y ambos están haciendo el mayor de los esfuerzos por mejorar su puntuación. Toros y Leones saldrán dispuestos a vencer a sus adversarios, y a lo mejor uno de ellos lo consigue, ¿pero cuál de los dos será? ¿Ganará el Iberia? ¿Vencerá la Juventud? El domingo se despejará la incógnita. O las incógnitas, porque a lo mejor ganan los dos.

Repetimos lo que dijimos al comienzo: El programa del domingo tiene una serie de complicaciones que es lo que trae hablando en todos los idiomas a los aficionados.

Angel Zubieta, el benjamín de los equipiers del «Euzcadi», ya no está en México. Se confirmó la noticia que dimos en estas columnas hace días, y ya el sensacional medio ala debe estar jugando en el «San Lorenzo de Almagro», en Buenos Aires.

Mucho tuvieron que ofrecer los argentinos para llevarse a Zubieta, porque la verdad es que el muchacho no tenía ganas de dejar a México, no ya sólo porque se separaba de sus buenos amigos, sino que también deja en México a la «chavala» que le ha trastornado la cabeza.

Ahora son dos los jugadores vascos que se encuentran jugando en la Argentina, pues como recordarán nuestros lectores, desde que Baltasar Junco ideó aquel ingrato viaje a Buenos Aires, Areso se quedó jugando en el «Tigres».

El programa que corresponde para esta noche en el Campo de la Beneficencia es, sin duda alguna, uno de los mejores que se han ofrecido en la temporada de los juveniles.

8:30—Víbora vs. Güines.
9:45—Jovellanos vs. Academia Soto.
10:45—Vedado vs. Habana.

Todos los partidos de esta noche son de extraordinaria importancia. Primero debemos detenernos a observar que los Institutos de Güines y la Víbora lucharán por la posesión del primer lugar en su circuito, toda vez que si es cierto que los muchachos de Ayra no quisieron aceptar el forfeit ganado por no haberse presentado el Vedado hace algunas noches y por ello han dejado de añadir dos puntos a su score, no cabe la menor duda de que ese conjunto está en unas condiciones tales que lo mismo le da vencer ahora por forfeit que más tarde a fuerza de goals. Al menor, éstas son las palabras de sus directores.

Los güineros necesitan ganarles esta noche, por tanto, a los viboreños, para impedir que sus más encarnizados rivales se alejen mucho, así como para evitar que el Instituto de la Habana, caso de derrotar a los vedadistas, pudieran acercárseles demasiado con siete puntos.

Como pueden ver nuestros lectores, por ese detalle el partido entre habaneros y vedadistas resulta de máximo interés también. El hecho de que los chicos de la más aristocrática barriada hayan practicado ya dos veces esta semana bajo la dirección atenta del popular Pito, es bastante para que nos detengamos a estudiar el progreso que pueda exhibirnos el conjunto vedadista contra el habanero de Bansells.

Los dos partidos de la Liga Inter-Institutos, por ende, resultan de positiva atracción y por ello no es aspirar a mucho esperar ver una gran concurrencia esta noche en la Beneficencia.

En el segundo turno tendremos un encuentro de la Liga Intercolegial en el que se batirán Jovellanos y Academia Soto. Los atletas de Luis López y que dirige técnicamente Fernández, del Centro Gallego, se halla en magnífica posición, pues en tercer puesto y con cinco puntos, puede colocarse a sólo tres del Soto si vence esta noche.

El Jovellanos ha dado soberbias demostraciones en sus últimas salidas al campo y lógico es esperar que esta noche nos ofrecerán otra batalla digna de admiración.

El juego que estaba anunciado para el pasado martes entre la Gregg y el Jovellanos, fué declarado forfeit a favor del segundo conjunto, por no haberse presentado el primero.

Para que los fanáticos puedan hacerse una idea de la importancia del programa que se ofrecerá esta noche, damos a continuación los estados de los clubs de las Ligas Intercolegial e Inter-Institutos después de haberse hecho en ellos las correspondientes rectificaciones con motivo de los últimos acuerdos tomados por los Ejecutivos de ambos circuitos.

Dos nuevas marcas nacionales fueron establecidas anoche en el meet de atletismo femenino

Ernestina Urrutia, magnífica atleta de la Casa de Beneficencia y Maternidad se apuntó buenos triunfos, imponiendo dos records. El Instituto Cívico ganó entre las novicias

Bajo los potentes reflectores instalados para iluminar el campo de deportes de la Beneficencia, se celebraron anoche, con gran éxito, las competencias de atletismo de la Asociación Atlética Femenina... Tal como se esperaba, juzgando por las demostraciones brindadas en las eliminaciones, varias marcas nacionales fueron igualadas, o mejoradas... En 25 metros de novicias, primera competencia de la noche, se empató el record nacional, de 4 segundos flat, por Sylvia Pimpin, del Instituto Cívico Militar... En los 50 metros para colegialas menores de 15 años, impuso Ernestina Urrutia, veloz sprinter de la Beneficencia, un nuevo record nacional para eventos nocturnos, haciendo la distancia en 6-6|10... En los 75 mts. también repitió Ernestina Urrutia su performance, estableciendo una nueva marca, para menores de 15 años cronometrando 10 2|10... Lydia Chomat, del Colegio Montori, empató el record de la categoría, en el salto alto, con 4 pies cuatro pulgadas... Según el estado de la puntuación, los equipos ganadores fueron, en la categoría de novicias, el del Instituto Cívico Militar, con 51 puntos y, en la categoría colegial, el de la Casa de Beneficencia, con 37 puntos... Las atletas del Instituto Cívico barrieron entre las juveniles, mientras que entre las colegialas se registraba una buena lucha entre la Beneficencia y el Arturo Montori... Este último colegio perdió todas sus posibilidades, cuando Begoña Mendiguren, la máxima estrella, se lastimó los músculos de la pierna cuando corría los 50 metros... La pérdida de Begoña costó al Montori el triunfo en la categoría...

JUNIOR.

25 metros. Novicias:
1—Silvia Pampin, ICM.
2—Silvia Rodríguez. CTC.
3—Ofelia Sánchez. CTC.
4—Carmen Valencia, ICM
Tiempo: 4 segundos flat, Empató el record nacional.

25 metros: 15 años:
1—Elvira Montel. CCAM.
2—Lydia Tapia, CBM.
3—Josefina Valdés, CBM.
4—Stella Szall. CMM.
Tiempo: 4-1|10. En tercer lugar finalizaron empatadas Josefina Valdés y Stella Szell.

50 metros. Novicias:
1—Dolores Ramos ICM.
2—Blanca Rodríguez. UH.
3—Gloria Legañoa, IN.
4—Josefina Girón, CTC.
Tiempo: 7-2|10.

50 metros: 15 años:
1—Ernestina Urrutia. CBM.
2—Elvira Montell, CCAM.
3—Elvira Valdés. CBM.
4—Olga Valdés CBM.
Tiempo: 6-9|10. Nuevo record nacional.

Jabalina. 15 años:
1—Martha Arvezu 60 pies. CCAM.
2—Josefina Alonso. 60 pies. CCAM.
3—Irma Valencia, 48 p. 11 plg. CBM
4—Lidia López 48 pies 6-1|2 pulgadas, CBM

100 Metros. Novicias:
1—Consuelo Sandoval. ICM.
2—Blanca Rodríguez. UH.
3—Silvia Sussett. ICM.
4—Esther Vala. IM.
Tiempo: 13-6|10.

Salto Alto Juvenil:
María Benítez ICM. 3 ps. 11 plgds.
Mertha Delgado ICM 3 ps. 10 plgds.
Haydee Fernández CTC 3 ps. 9 pgts.
Aurora Flores ICM 3 ps 9 plgds.

75 metros. 15 años:
Ernestina Urrutia CBM.
Luz Ma. Quiñones. CBM.
Zenaida López. CBM.
Sara Cacheiro CMM.
Tiempo de la ganadora 10-2|10.
Nuevo record nacional.

Jabalina. Juvenil:
Angela Iglesias. IM. 105 pies 10 pulgadas.
Gisela Uzal. IM 66 pies 5 pulgadas.
Gloria Valdés, ICM 64 pies 2-3|4 pulgadas.
Aurora Flores ICM. 61 pies 11 pulgadas.
Este nuevo record centroamericano fué implantado el pasado martes en las eliminaciones En los finales la señorita Iglesias lanzó el implemento a 101 pies 11 1|2 pugadas.

Salto alto. 15 años.
Lydia Chomat CCAM. 4 pies 4 pgds.
Luz Ma. Quiñones, CBM. 4 pies 3 pulgadas.
Celia Gutiérrez, CMM 4 pies.
Isidora González, CBM. 3 pies 10 pulgadas
Empató el record de la categoría.

Disco. Juvenil:
Carmen Rodríguez, ICM. 67 pies 1|4 pulgadas.
Margarita Andarsio ICM. 64 pies 8 1|2 pulgadas.
Concepción Rodríguez, IM 58 pies 11 pulgadas.
Diana Rivera, UH. 55 pies 3|4 pulgadas.

Relevo 4x25. Novicias:
Team del Instituto Cívico Militar, compuesto por C Valencia, V. González, Z. López, y X. León. Tiempo 16 3|10. Por ser primera vez que se corre este Relevo, el tiempo es record.
Al Teléfonos se le cayó el bastón.

Relevo 4x25. 15 años:
Team ganador: Casa de Beneficencia y Maternidad integrado por Lidia Tapia, Josefa Valdés, Olga Valdés y Elvira Valdés. Tiempo 15 6|10.
Segundo lugar: María Martín.
Tercer lugar: Colegio Montori A una de las integrantes del equipo se le cayó el bastón y por tanto no finalizaron.

Relevo 4x50. Novicias:
Team ganador: Instituto Cívico Militar integrado por Dolores Ramos, Zoila Pérez, Genoveva Sussett y Consuelo Sandoval. Tiempo 29 segundos.
Segundo lugar: Instituto de Marianao.
Tercer lugar: Cuban Telephone Club.

Estado de Puntuación de la Categoría Juvenil

Instituto Cívico Militar	51	puntos
Instituto de Marianao	16	»
Cuban Telephone Club	11	»
Universidad	7	»
Instituto Nobel	2	»

Estado de Puntuación de la Categoría de 15 años

Casa de Beneficencia y M.	37	puntos
Colegio Arturo Montori	24	»
Colegio María Martín	10	»

En la carrera especial se discutió el tercer lugar de los 25 metros de la categoría de 15 años. Stella Szell del Colegio María Martín derrotó a Josefina Vadés de la Casa de Beneficencia y Maternidad.

ESTELAR FORMIDABLE EL JUGADO ANOCHE EN EL FRONTON JAI ALAI

Por ELADIO SECADES

Un buen tiempo hacía que los fanáticos no presenciaban un partido estelar como el de anoche. Jugado a sangre y fuego, peloteado al tren más fuerte en todos los momentos, empujados los cartones del semáforo a golpe de la más fuerte emoción que cabe concebir. Azules y blancos se han liado en un enconado duelo a punta de cesta, con triunfo para Pistón y Areitio, que alcanzaron la meta en un estirón desesperado, cuando ya el recuerdo de los acontecimientos más recientes, por vigorosos, habían hecho olvidar los lances iniciales de un partido que resultó reñido en su íntegra duración.

El partido que Pistón perdió hace algunos días con Maguregui, lo ganó anoche con Areitio. Pero ¡menuda diferencia hubo del Artífice de entonces al de ayer!.... Pistón desenvolvió una agresividad que no fué nunce disminuída, ni por la presión de sus contrarios, dos pegadores salvajes, ni por la cantidad de trabajo que él tuvo que rendir en la cancha. Fué el delantero que con nervio, aire y juego suficientes para hacerse fuerte en la defensa de once y doce cuadros, creciéndose a las cruzadas de Ugartechea, amortiguando con el mimbre dócil los metrallazos de Tarzán, en una de esas actuaciones que por grandes y por emocionantes difiícilmente pueden ser olvidadas.

Desde que Areitio jugó su otra temporada en el Palacio de los Gritos en el año 1932 no había tenido una oportunidad tan bonita como la de anoche para mostrar al público sus dotes pelotísticas. «El Chino», en el papel, era la pata corta del banco. Verdad que con Pistón generalmente juegan bien, rinden, lucen y se aguantan, todos los zagueros que para nivelar la diferencia notable en la línea delantera, son elevados a los estelares en que Pistón figura. Porque tienen el alivio efectivo de un compañero que en el peloteo es al propio tiempo zaguero y es delantero, porque está en seis cuadros y está también en doce. Pero dentro de ese reconocimiento, Areitio hizo un juego que se fué por encima de los cálculos más optimistas que pudieran haberse hecho a base de su intervención en este partido.

El cambio de decorado era violento, sin duda. Jugar contra la pelota fuerte, maciza, dominadora, de Ibarlucea y Ugartechea, no es lo mismo que jugar contra la pelota que impera en el grupo de donde Areitio procedía. Pero el Chino, por encima de todo, es pelotari. No pertenece a la legión de los que se ponen la cesta y van a la cancha movidos por el mismo sistema mecánico que rige a los pobres obreros de la chistera. Puso bien el rebote de derecha, con el revés levantó, hizo con Pistón un trabajo deestrecha cooperación en todos los lances y en todos los departamentos del juego. Pero lo más notable en él fué la firmeza con que se sostuvo en la pugna, colocado sin apresuramientos al ataque de sus dos adversarios.

La marcha del partido fué tanto a tanto, tramo a tramo, peldaño a peldaño, con la obtención de ventajas muy pequeñas que al cabo para nada servían. Ibarlucea estaba seguro. Diciendo queen Tarzán había suguridad, ya el lector tiene que presumir las consecuencias... Pelotazos fuertes, canastazos impetuosos. Areitio se hacía caro de los rebotes cortos y detrás de él, con el rifle al hombro, estaba Pistón, velando los paredones, dibujando sobre ellos. En la primera decena Pistón, desde el cuadro once, rebotó una pelota un poco arrimada, con el revés y envió nuevamente el pellejo a pared chica, con una limpieza que fué el primer punto brillante de este gran partido, el mejor, como he dicho ya, de todos los jugados en el Frontón Jai Alai en los últimos carteles.

Ugartechea con la derecha no consigue vulnerar la cesta de Pistón, que se rezaga unas veces y otras se adelanta, cubriendo un tramo muy considerable de cancha, sin dejar un hueco y consintiendo a Areitio la delicia del clásico danzón en el ladrillo.

Pero vista la primera mitad de la pelea, cualquier observador experimentado tiene que maliciar que a pesar de todo lo que han jugado Pistón y Areitio, no han podido hacerse fuertes en una ventaja importante. Cabe esperar, pues, la explosión de Areitio. Ibarlucea castiga con las dos manos. Ugartechea no ha dejado un solo momento de codiciar con su arma favorita: el rebote de derecha. Parece que el cálculo va arrojar frutos, cuando Ibarlucea y el Prepotente Joshe Luis borran del marcador una ventaja de dos tantos, alcanzan a Pistón y Areitio y siguen adelante con el mismo impulso, para colocarse tres puntos sobre sus presuntas víctimas: 20 x 17.

Pistón creciéndose al dominio del enemigo, hace una entrada maestra de botecorrido, en nueve cuadros y desde allí voltea y marca unas dos paredes bombeadas que no tienen, que no pueden tener contestación. Tarzán, desesperado, se abrió, se metió bajo el arco de le pelota, que elevándose mucho, pasó impunemente a la red. Un pelotazo de revés de Ugartechea que abrió en el ángulo y salió a falta y un rebote que colocó Areitio con la derecha, iluminan en el alto trono el empate a 20. Otro más.

El dinero tiene una tendencia loca a Pistón y Areitio. Avanzando al cartón 21 Ibarlucea y Joshe Luis, todavía se pide papel por el Artífice y por el Chino. El próximo abrazo de blancos y azules tiene lugar en el tanto 22.

Llevado el encuentro a esa elevación, Ibarlucea entra fácil con la derecha, afirma y goza la pelota en el vientre de mimbre y tira un remate con toda su fuerza y con toda su alma. Parece tanto. Tanto inevitable. La pelota, muy baja, busca la lateral, abre muy poco, y saca un bote larguísimo y casi invisible. Pistón, arrimado casi a la lateral, realiza acosado un enceste tan difícil, que después de devolver la pelota a buena, como pudo devolverla, se cae, dominado por el castigo del remate. El público no ha tenido tiempo de aplaudir el esfuerzo de Pistón, cuando Ibarlucea, atrapando fácil nuevamente, ahora de revés, vira la cesta y tira un costado más rápido que la luz. La pelota va camino de la red, pero Pistón se levanta, le sale al paso al proyectil, que encesta de bote-pronto, sin postura, con el cuerpo arqueado. Fué el mejor momento de un partido que no tuvo aspectos pálidos y que jamás dejó enfriar el ánimo de los espectadores.

En 27 tantos Pistón y Areitio por 24 Ibarlucea y el prepotente, tras haberse dado logros de diez a uno, los de abajo ligan una tantorrea loca y fulminante y el partido que ya parecía acabado, se empata otra vez, en el mismo mosaico veinticinco.

El número veintiocho lo gana Pistón, enchulando un costado fuerte y soberbio y acto seguido Ibarlucea pierde dos pelotas seguidas, una arrimada a la pared y otra muy fácil, también con el revés.

Insisto en que hacia buen tiempa que la afición no presenciaba un partido tan bien jugado ni tan interesante como el de ayer.

Morales, que ahora está en su buena racha, y Alvarez les sacaron cuatro tantos de ventaja a Ochoa y a La Paz, en el primero. Morales de once partidos na ganado ocho.

Hoy juegan las dos revelaciones en el mismo color: Emilio y Ermua, contra Celaya y Lorenzo. Estelar para llenar el frontón.

PROGRAMA PARA LA FUNCION DE ESTA NOCHE, A LAS 8.30

PRIMER PARTIDO A 25 TANTOS
Martín y Salazar, blancos, contra Creus e Iriondo, azules. A sacar los primeros del cuadro 9 y medio y los segundo del 10.

PRIMERA QUINIELA A 6 TANTOS
Lorenzo, Ecenarro, Emilio, Pelayo, Ermúa, Gutiérrez.

SEGUNDO PARTIDO A 30 TANTOS
Celaya y Lorenzo, contra Emilio y Ermúa, azules. A sacar ambos del cuadro 10.

SEGUNDA QUINIELA A 6 TANTOS
Vallejo, Eugenio, Maguregui, Argárate, Arriola, Goitia.

TERCER PARTIDO A 30 TANTOS
Argárate y Arriolo, blancos, contra Vallejo y Maguregui, azules.

RESULTADO DE LA FUNCION DE ANOCHE

PRIMER PARTIDO

Ochoa y La Paz, blancos ..	21
Morales y Alvarez, azules ..	25

SEGUNDO PARTIDO

Ibarlucea III y Ugartechea, blancos	27
Pistón y Areitio, azules ..	30

TERCER PARTIDO

Labat menor y Uriona, blancos	23
Juaristi y Celaya I, azules ..	30

DERROTO EL EQUIPO DE LA FLORIDA AL DE LA UNIVERSIDAD NACIONAL

GAINSVILLE, Fla., marzo 30. (A. A).—El team de baseball de la Universidad de La Florida, derrotó al de la Universidad de la Habana, 14x7, en el match de hoy.

Los habaneros habían ganado el juego de ayer por score de 9x4.

Los floridanos anotaron ocho carreras en el séptimo inning, por cinco hits, tres carreras, una base por bola, un balk y un wild pitch. Del Monte conectó un home run por los cubanos.

Anotación por entradas:

Habana	200 040 100	7	9	5
Florida	011 310 80x	14	11	2

Baterías: Miyar, Del Monte, Morales, Capanez y Carneado, Hernández; Moore y Rhodes, Pennington.

SELECCIONES por SALVATOR

PRIMERA CARRERA.—RECLAMABLE
Seis furlones.—Para ejemplares de 3 y más años.—Premio: 150 pesos.
COLOR BEARER: Debe llegar fácil.

Color Bearer	114	Buen finalista y grupo pobre.
Arielette..	104	Con mejor jockey tiene su chance.
Salestax	104	Es difícil que corra aquí.
Morcry	112	Ha corrido sólo en dos ocasiones.
Head Man	107	Con jinete bueno pudiera ser.
Black Dreams	109	Una posibilidad lejana de sorpresa.

También correrán: Border Patrol, 114; Foreign Lady, 104; Grace Whisk, 101; Eager Belle, 109; Swinlane, 114; Royal Guinea, 109; Dick D., 107; Fractious, 109; Disruption, 109; Sweet Manners, 109.

SEGUNDA CARRERA.—RECLAMABLE
5 y medio furlongs.—Para ejemplares de 3 y más años.—Premio: 150 pesos.
BLIND PLAYDEMA: En carrera dura.

Blind Playdema	109	Luce el más consistente del grupo.
Spoy Fox	114	Es la velocidad de este grupo.
Pickard..	114	En su última corrió muy bien.
Tri Cap..	109	Una posibilidad en la carrera.
Transen	109	Lo inscriben esperando fango.

También correrán: Golden Piegon, 109; Rebekah, 109; Cumberland, 114; Lady Pal, 109; Johnnie Nomark, 114 y Edward D., 114.

TERCERA CARRERA.—RECLMABLE
5 y medio furlones.—Para ejemplares de 3 y más años.—Premio: 150 pesos
LEESBURG: Es la velocidad.

Leesburg	107	Puede batir a esta compañía.
Major Sweep	115	Ya no es de don Carlos de la Cerda.
Lady Myrtle	105	Un contendiente seguro aquí.
Ben Kyger	110	Termina con bastante entereza.
Modern Lash..	112	Si hay sorpresa, será éste.

También correrán: Buy Straight, 107; Young Playtime, 107; Silk Covering, 10 y Linlace, 107.

CUARTA CARRERA.—RECLAMABLE
5 y medio furlones.—Para ejemplares de 3 y más años.—Premio: 150 pesos
OH RAY: Arrancando como debe.

Oh Ray	114	Es algo deficiente en la partida.
Germinie II..	110	Competidor de gran peligro.
Fairemus	117	Debe desecharse su última salida.
Oteebee	110	Dará la norma de velocidad inicial.
Dick Weidel	112	Otro que siempre corre en punta.

También correrán: Quist Lass, 104; Up in Arms, 112; My Goodness, 109; Shadowgraph, 112 y El Lugareño, 112.

QUINTA CARRERA.—RECLAMABLE
Seis furlones.—Para ejemplares de 3 y más años.—Premio 150 pesos.
TOMAH: Debe llegar a tiempo.

Tomah..	116	Carga a la perfección los pesos altos.
Winning Woman	111	Es la que tiene que coger para ganar
Disown	113	Todas sus mejores en fango.
Blondsure..	114	Posibilidad muy distante.

También correrán: Omar Jones, 114; Pekín, 116; Step Aside, 118 q Shaggy Ann, 107.

SEXTA CARRERA.—RECLAMABLE
Seis furlones.—Para ejemplares de 3 y más años.—Premio: 175 pesos.
ALANOVA: Es mi preferido.

Alanova..	113	Pernia lo corre a la perfección.
Chicken Lady	104	Se encuentra en magnífica forma.
Dinain	113	Pudiera mejorar algo más.
Scarce..	109	Mejor corre esto que la milla.

También correrán: Jimmy H., 116; Sistova, 106; Istanbul, 106 y Baby Way, 108.

SEPTIMA CARRERA.—RECLAMABLE
5 y medio furlones.—Para ejemplares de 3 y más años.—Premio: 175 pesos.
MORLUTE: Con el mejor chance

Morlute..	103	Todas sus últimas lo dan ganador.
Neighborly	113	Este es un contrario formidable.
Zulu Lad	113	Parece algo inferior a esta compañía
Good Exchange	109	En fango únicamente pudiera chiflar

También correrán: Iquique, 111; Hirow, 108 y Emvee, 108.

OCTAVA CARRERA.—RECLAMABLE
Milla y 60 yardas.—Para ejemplares de 4 y más años.—Premio 150 pesos
GALLIC: No debe perder aquí.

Gallic	109	Por todas sus últimas luce ganador.
Wild Oak	114	El competidor por su anterior.
Bourbon Prince	109	Uno un poco malo aquí.
Lucky Kate..	104	Prefiere una pista algo más suave.

También correrán: Move After, 109; Gay Bird, 109; Fair Brand, 114; Rouge Catalan, 105; Wrack Princess, 104; Lady Beacon, 109; Sitting Pretty, 104; Last Work, 104; The Bouncer, 109 y Precious King, 114.

La mejor apuesta de la tarde: ALANOVA.

Por «SALVATOR»

Rolling Past, la valiosa potranca de Rodriguez, se anotó otra brillante victoria ayer tarde en la mejor competencia del día dedicado a la Cruz Roja Cubana, a hija de Rollin In, bien colocada por Armando Martínez desde la arrancada, aprovechó que uno de los líderes se abrió para ahorrar terreno, salir en busca de High Image, dominando a éste, y bajo urgente monta de su jockey mantuvo a distancia a Debacle, que rindió un esfuerzo notable, como de costumbre.

La arrancada demoró por las majaderías de Maemute, y Mowseen se quedó rezagado cuando se dió la voz de salida. El resto del grupo partió bien y la distancia de la carrera fué negociada en el buen tiempo de 1 minuto 13 segundos.

Viejos amigos

Cinco viejos amigos de los fanáticos hípicos cubanos ganaron otras tantas carreras ayer. Bobby Buxton bajado hasta 400 pesos de reclamo, sufrió dificultades en derrotar a Strathdale, el potro moro de la Tropical Stable, estando a punto el Teniente Santos Rivero de anotarse su segunda victoria de la tarde, pero el hijo de Strathdale no pudo con el esfuerzo firme del pur sang de Solares y Martínez en las últimas yardas.

Kathrine R. había dado un alegrón a su propietario cuando capturó la primera justa de la tarde. Temerosa, como se ha tornado esta yegua ahora cuando cree que va a «emponcharse», quedó rezagada a mediados de la recta lejana, pero después buscó posición y terminando a gran velocidad superó a Peter H. para alejarse.

Brown Supinet fué el segundo ejemplar, buen amigo de los hípicos locales que pasó victoriamente por la varilla. Bajo enérgica monta de Pernia, la vieja yegua de Evaristo González, vino a superar a Gallic, que sigue mostrando su mejoría destacada. El representante de Juan Santos Pino fué contendiente de primera fila en todo el viaje. Legal Dance, bien colocada en la curva lejana, desmayó al final. Esta yegua parecía en condiciones de hacer mejor carrera, pero fracasó lamentablemente.

Zevster y Ogle dieron dos victorias buenas a H. García consecutivamente. La primera fué de punta a punta, y la segunda de atrás después de dejar que Nanticoke y Rolls Nice sostuvieron un duelo inicial tremendo. Fernando Fernández guió bien a la jaca de Miss Patterson, pero ésta se cansó bajo el peso.

Al fin el Peacock Stable logró ganar una carrera. Fué con Prince Sulieman, en la cuarta, guiado por Guerra. Era el favorito y llevó a cabo buena demostración, Carter Boy sorprendió en la segunda y fué uno de los pocos ganadores de alto precio de la tarde.

Buen conjunto

Buen conjunto de carreras se ha preparado para la fiesta hípica de esta tarde. Alanova y Chicken Lady deben figurar dignamente en la sexta, como candidatos de primera fila, mientras Morlute y Neighborly se engolfarán en otra justa emocionante en la séptima carrera.

Los sprints más modestos están integrados por grupos equiparados y la fiesta final del mes de marzo será presenciada por miles de fanáticos.

Posada que cayó a tierra lanzado por Irick Hersine resultó ileso, pero Rodríguez lastimado en un tranque mientras montaba a Westys Duke, sufrió un fuerte golpe en una extremidad.

El jockey J. Guerra fué suspendido durante cinco días.

COMENZARA EL DIA 16 DE ABRIL EL BASE BALL AMATEUR

El campeonato constará de dos vueltas, figurando en la última sólo doce clubs

Ayer noche, en el local de la Unión Atlética de Amateurs, tuvo lugar la junta de la Liga Nacional de Base-ball Amateurs. Presidida la misma por el doctor Luis Camejo, y con la asistencia de Alberto Tellería, José Cuervo, el doctor Laureano Prado y los Delegados representativos de 17 clubs se tomaron los siguientes acuerdos:

1. Se aceptó la inscripción de los siguientes clubs: Cienfuegos, Artemisa, Naval, Deportivo de Cárdenas, Pilar, Hershey, Universidad, Loma Tennis, Fortuna, ADC, Yara, Regia, Cubaneleco, Teléfonos, Vedado Tennis, Círculo de Artesanos y Atlético de Cuba.

2. Se aceptó al Artemisa y al Artesanos en la zona de la Habana, lo mismo que al Cárdenas y al Cienfuegos.

3. Estos equipos deberán abonar el pasaje en Omnibus para 24 personas, cuando jueguen en sus terrenos.

4. Se acordó modificar lo referente a la elección del champion pitcher. El champion pitcher será declarado aquel que tenga mejor average entre los que hayan lanzado la cuarta parte de los innings jugados por su club.

5. Serán declarados champion bate acumulador y estafador de bases los que tengan mayor average después de jugar la mitad más uno de los innings jugados por el club.

6. La pelota que se usará será la Wilson 150cc.

7. El campeonato se iniciará el domingo 16 de abril.

8. Se acordó que la justa constará de dos vueltas, yendo a la primera los diez y siete clubs, y a la segunda los que ocupen los doce primeros puestos al finalizar la vuelta inicial.

9. Cualquier empate se decidirá en un solo juego.

10. Al final de la primera vuelta se hará un nuevo schedule.

11. Se acuerda jugar con las reglas q. rigieron la temporada anterior, hasta que lleguen las nuevas reglas de 1939.

12. Eugenio Torres será el encargado de confeccionar el schedule.

La junta continuará el próximo lunes a las cinco y media de la tarde.

RESULTADO DE LAS CARRERAS DE AYER

9 Day Thursday, MARCH 30 1939 Weather CLEAR Track FAST

535 ORIENTAL PARK, CUBA Purse $150
PRIMERA CARRERA 6 Furlongs 3YO&Up Claiming

519^4	Kathrine R.	*106b	3	11	7½	3^1	1^{hd}	1½	J Alfonso	5	5
514^4‡	Peter H.	116b	10	9	2^1	1^1	2^1	2^1	EOJohnson	2½	2½
521	Burbon Prince	*111b	8	8	9½	4½	3½	3no	D Houck	10	10
527	Titanical	116	4	2	5½	6½	4^1	4^2	P Montalvo	4	4
519^3	Mr. Boss	116	12	5	1½	2½	5½	5^1	B Martinez	2½	2½
† 519‡	Sweet Maners	114b	1	6	8^1	5^2	$6^{1½}$	6½	E Castell	10	10
529	War Tale	*111	5	3	4½	7½	7^1	7^1	A Martinez	4	4
† 518	Noreda	*106	2	12	6^1	6^1	8^1	8^1	R Gonzalez	20	20
505^2	Regusted	116b	6	7	10½	8½	9^1	9^1	J Gonzalez	15	15
† 483	Smiling Moon	*109	7	4	11^2	9^2	10^2	10^1	J Alorda	10	10
† 218	Luke Connell	116b	11	10	12	12	11^2	11½	J Claege	20	20
498^3	Fractious	*111	9	1	3^1	11^1	12	12	A Rodriguz	5	5

P 2:50 Off 2:58½ Time 23 47 3-5 1:13 2-5
Value $105—La Trpical Stable b m 7 King Gorin II—Miss Krippen ($200)
Kathrine R 9 00 7 00 5 60 Peter H 5 00 4 60 Bourbon Prince ——

536 ORIENTAL PARK, CUBA Purse $150
SEGUNDA CARRERA 6 Furlongs 3YO&Up Maidens Claiming

† 505	Carter Boy	*109	1	4	3^1	2^1	1^2	1^3	D Houck	20	20
520^4‡	Mona Assagai	109	11	2	1^1	4^1	2^1	2^1	A Gonzalez	15	15
475	Valcola	103	5	3	5½	7^1	3½	3^1	R Gonzalez	6	6
517	Iloree	101	10	6	6^1	6^1	4^1	4^1	A Martinez	5	5
† 513	CaptainWenzel	107	3	12	4^1	5^1	5^1	5^2	B Goicochea	12	12
520^2	Head Man	*107b	12	1	2½	3½	$6^{1½}$	6^{hd}	G Acosta	2½	2½
518^2	Smithville	101b	9	11	12	10^1	11½	$7^{1½}$	F Frnandz	6-5	6-5
519	Verda Belle	103b	8	8	11^{hd}	13	7½	8^2	AFMartinz	12	12
475‡	Bestir	109b	4	7	7½	8½	8^1	9^1	B Martinez	20	20
520^3	Ga. Peach	104b	2	5	10½	11^2	10^1	10^1	J Alfonso	2½	2½
†——	Down Timber	*109b	6	9	8½	9½	9^1	11^2	O Falero	20	20
† 514	Irish Heroine	*96b	7	10	9^1	Lost rider			J Posada	6	6

P 3:26 Off 3:29½ Time 23 49 1:15 1-5
Value $105—Mrs J Fernandez b g 7 Powerful—Miss Emma Carter ($200)
Carter Boy 22 40 32 80 6 80 Mona Assagai —— —— Valcola 8 20
DAILY DOUBLE—KATHRINE R $5 20 and CARTER BOY $33 60

537 ORIENTAL PARK, CUBA Purse $150
TERCERA CARRERA 6 Furlongs 3YO&Up Claiming

528^2	Brown Supinet	111	9	11	11½	3^1	3^1	1^1	O Pernia	2½	2½
522	Gallic	*111	4	8	8^2	1^{hd}	1½	2^1	A Martinez	3	3½
512	Lugen Lugage	*111b	8	10	10½	6½	4^2	$3^{1½}$	J Alfonso	10	10
519	Arielette	*106	2	2	6½	4^1	4½	4½	R Gonzalez	15	15
400	Good Friday	116b	1	4	4^1	5^2	5^{hd}	5½	F Frnandz	2½	3
513^4	Legal Dance	*104b	5	3	2^1	2^1	2^1	6^{hd}	D Houck	3	3½
530	Royal Lassie	111	11	6	8^{hd}	7½	7½	$7^{1½}$	A Gonzalez	4	4
† 520	Edie	*106b	12	5	5^2	8^1	8^1	8^2	O Falero	20	20
† 520	Precious King	116b	3	7	7½	9^2	9^1	9^1	E Castell	28	20
† 483	The Bouncer	116b	10	1	1½	10^1	10^1	10^2	J Claege	6	6
† 434	Trevallion	*111	6	9	9^1	11^{15}	11^{20}	11^{40}	O Ojeda	20	20
$(496)	Lady Beacon	111	7	12	12	12	12	12	R Rega	20	20

P 3:55 Off 4:00 Time 22 4-5 48 2-5 1:14 4-5
Value to Winner $105—E Gonzalez br m 10 Brown Prince II—Supinet
Browu Supinet 6 20 4 00 3 40 Gallic 4 80 4 40 Luggage 6 20 (CP$200)

538 ORIENTAL PARK, CUBA Purse $150
CUARTA CARRERA 6 Furlongs 3YO&Up Claiming

519^2	Prince Suliman	116b	6	9	3½	3^2	2^{hd}	1^4	J Guerra	7-5	7-5
506^2	Salestax	*106b	10	2	2½	2½	1½	$2^{1½}$	A Rodriguz	7-5	7-5
497^3	Mickey's Boy	*111b	5	3	1^{nk}	1^1	4½	3^1	A Martinez	2½	2½
† 519	Ducaster	*111b	7	5	5^1	4^1	3^{hd}	4^{hd}	P Campa	20	20
504	Manor Lady	*106	8	6	6½	5^1	6^1	5½	J Alfonso	6	6
517^4	Sitting Pretty	*106b	4	11	11^7	9½	6^2	6½	G Acosta	20	20
514	Parallel	*109b	3	4	4^1	7^1	7^{hd}	7½	J Alorda	12	12
521‡	Wrack Princess	112½	2	8	8^1	8½	8^1	8½	E Pimienta	12	12
† 517	Balanced Budgt	116b	9	7	7^1	6½	9^1	9^2	A Gonzalez	10	10
† 435	Orac	116	11	1	9^1	10½	10^2	10^1	B Goicochea	20	20
† 528	The Dauphin	116b	12	12	10^1	11^1	11^3	11^4	O Ojeda	20	20
519‡	Leo B.	116b	1	12	12	12	12	12	J Claege	20	20

P 4:25 Off 4:29 Time 23 48 1:13 4-5
Value to Winner $105—Peacock Stable b g 9 Royal Canopy—The Sphinx
Prince Sulieman 6 00 4 00 2 60 Salestax 2 80 2 40 Boy 2 40 (CP$200)

539 ORIENTAL PARK, CUBA Purse $150
QUINTA CARRERA 5 & 1-2 Furlongs 3YO&Up Claiming

531	Bobby Buxton	*112	8	3	5^1	5½	3½	1no	A Martinez	2½	2½
529	Strathdale	*110b	4	2	1½	1½	1½	2^{hd}	J Alfonso	8	8
(527)	Trianon	112b	9	5	3^2	3½	2^1	3^{hd}	F Frnandz	3	3
523^4	Al Cariys	*115	5	1	$2^{1½}$	2^{hd}	4^1	4½	J Alorda	8	8
(525)‡	Forewarned	117b	7	4	4½	4^1	5^2	5½	E Castell	2½	2½
530^3	Westy's Duke	*112b	6	6	6½	6½	6^1	6^2	A Rodriguz	8-5	8-5
$ 507	Euryalus	*11?b	2	8	8^1	8½	8^1	7½	O Falero	15	15
523‡	Silk Covering	112	1	7	7^1	7½	7½	8^2	O Pernia	10	10
(514)	Conventional	114b	3	9	9	9	9	9	EOJohnson	15	15

P 4:51 Off 4:56 Time 22 4-5 47 2-5 1:07 2-5
Value to Winner $105—Solarez & Martinez ch g 7 Peter Hastings—Moon Winks Start GOOD from Stall Gate Won DRIVING PlaceSAME Bobby Buxton followed the early pace and outlasted Strathdale in the last stride Strathdale showed speed from the start and had no excuses Trianon showed a good effort all the way Al Carlys had no mishaps
Buxton 7 40 5 20 3 80 Strathdale 13 40 3 60 Trianon 3 20 (CP$400)

540 ORIENTAL PARK, CUBA Purse $200
SEXTA CARRERA 6 Furlongs 3YO&Up Claiming

(480)	Rolling Past	105	7	3	3½	2½	2^1	1½	AFMartinz	6-5	6-5
524	Debacle	118	5	4	4^2	3^1	3^1	2½	EOJohnson	3	3
524	High Image	112b	2	2	1½	1½	1½	3^1	O Pernia	2½	2½
470	Maemute	115b	1	1	2^1	4½	4^{hd}	4^{hd}	E Castell	3	3
524^2	Pennycress	111	3	5	5½	$5^{1½}$	$5^{1½}$	5^1	J Guerra	2½	2½
†(516)	Strophe	116b	8	7	7^{10}	7^{12}	7^{12}	6^2	A Gonzalez	20	20
† 486	Sally Quick	107b	6	6	6^1	6^2	6^2	7^{12}	F Frnandz	15	15
479^4	Mowseen	104	4	8	8	8	8	8	J Alfonso	15	15

P 5:18 Off 5:31 Time 22 47 2-5 1:13
Value to Winner $135—A Rodriguez br f 3 Rollin In—Queen Nassau Star GOOD from Stall Gate Won DRIVING Place SAME Rolling Past took command at the stretch and held Debacle safe at the end The latter finished fastest of all High Image a fast starter could no keep up Maemute faltered at the end Mowseen propped at the start (CP$1500)
Rolling Past 5 40 3 80 2 60 Debacle 5 40 3 00 High Image 2 40

541 ORIENTAL PARK, CUBA Purse $150
SEPTIMA CARRERA 1 and 1-16 Miles 4YO&Up Claiming

532	Zevstar	111	3	1	1^2	1^1	1½	1^1	1^{hd}	AFMartinz	3	3
522	Toike Oike	116	6	2	3^1	2^2	2^1	2^1	2½	EOJohnson	4	3
533‡	Rose Hazen	111b	2	4	4^3	4^1	4^1	4^{hd}	3^{hd}	O Pernia	2½	2½
525^4	Keltner	116b	7	7	5^{hd}	$5^{1½}$	5^4	5^4	4^2	J Claege	4	4
526	Busy Sally	*106b	1	3	2^1	3½	3^1	3½	5^1	J Alfonso	3	3
533^3	Oawood Belle	111	5	5	6^3	7^2	6^1	6^2	6^2	F Frnandz	2½	2½
533	Imigert	*111b	8	9	7^2	8^2	7^1	7^1	7^1	G Acosta	15	15
533^4	Rickety Jane	*106b	9	6	9	6^2	8^1	8^1	8^2	E Castell	12	12
500	Friend Whitey	*111	4	8	8½	9	9	9	9	J Alorda	20	20

P 5:55 Off 5:58 Time 23 3-5 48 1-5 1:14 2-5 1:40 3-5 1:47 1-5
Value to Winner $105—H Garcia b m 8 Zev—Stardrift Start GOOD from Stall Gate Won DRIVING Place SAME Zevstar showed a good effort all the way and was loosing ground at the end Toike Oike in near pursuit of the leader after the first part, finished well Rose Hazen slipped between the leaders in the stretch running and finished fast
Zevstar 23 80 9 40 3 80 Toike Oike 4 80 3 00 Rose 5 00 (C P $300)

542 ORIENTAL PARK, CUBA Purse $150
OCTAVA CARRERA 1 Mile & 60 Yards 4YO&Up Claiming

457	Ogle	*109b	7	3	$3^{1½}$	3^{hd}	2^2	2^1	1^1	AFMartinz	6-5	6-5
491^4	Sea Charmer	*104b	6	4	4½	4^2	3^3	1½	$2^{1½}$	O Falero	15	15
526^3	Nanticoke	116b	2	1	2^2	2^1	1^1	$3^{1½}$	3^3	F Frnandz	6-5	6-5
510	Mobile	114	5	6	5½	5^1	4^1	4^1	4½	EOJohnson	8	5
510	Roping	*111b	3	8	8	8	8	5^3	5^3	C Fonte	20	20
510^3	Bunky	*103b	1	7	7^2	$7^{1½}$	7^1	6^3	6^1	J Alfonso	3	3
526	W. Cookson	*111b	8	5	6^7	6^5	6^4	7^2	7^1	A Martinez	15	15
522^3‡	Rolls Nice	111b	4	2	1½	1^2	5^1	8	8	O Pernia	3	3

P 6:20 Off 6:26 Time 23 2-6 47 1-5 1:14 1:41 1:45
Value to Winner-$105—H Garcia b m 7 Haste—Sly Glance Start GOOD from Stall Gate Won DRIVING Place SAME Ogle followed the leaders and won going away Sea Charmer improved her position steadily and finished well Nanticoke hung in the stretch (Claiming Price $300)
Ogle 8 00 5 40 3 20 Sea Charmer 15 80 4 80 Nanticoke 2 60

JUEGOS DE EXHIBICION

En Austin, Tex.:

		C	H	E
St. Louis A .	226 323 300	21	19	1
Tex. Univ. . .	011 000 000	2	7	6

Muncrief y Harshany; McDonald, Rodríguez (3), Still (3), Raup (6), Deutsch (8) y Everett.

En Lake Charles, La.:

		C	H	E
Clev. A . . .	000 230 000	5	7	2
Philadel. A . .	000 000 201	3	10	1

Feller, Hudlin (5) Dobson (8) y Pytlak; Dean, Potter (5) y Brucker, Hayes.

En Bradenton, Fla.:

		C	H	E
Ewark Int. . .	220 420 010	11	15	4
Boston N. . . .	103 013 03x	21	21	1

Washburn, Lien (2) Strincevich (3) y Dellasega; Frankhouse, Pezzulo (83) Sullivan (6) y López, Andrews (4) Todd (6).

En Shreveport, La.:

		C	H	E
N. York N . .	003 003 031	10	17	0
Shrevp. Tex. .	013 010 000	5	11	1

Gumbert, Wittig (7) y Padden, Danning (7); Eaves, Wgner (6) y Chandler, Miller (8).

En los Angeles:

		C.	H.	E
Chicago N . . .	302 000 430	12	14	2
L. Angeles PC	001 000 000	1	10	3

J. Russell, Root (6) y Mancuso, Garbark (6); Flores, Van Fleet (4) Lahti (7) Lieber (7) y Sueme.

En San Francisco:

		C	H	E
Pittsburgh N .	000 000 030	3	8	0
S. Franc. PC.	100 030 01x	5	10	1

Bowman, Blaton (8) y Mueller; Johnson, Grossman (5) Stutz (9) y Sprinz.

Para salud y energía, tome Kresto tres veces por día!

M.E.C.D. 2016

DECIDIRA EL SUPREMO SI SE LES IMPONEN O NO SANCIONES A LOS MENORES DE 18 AÑOS

Será en el recurso a favor del reo de asesinato Carmelo Vigil a quien la Audiencia villareña negó beneficios del C. Social. Confirmadas dos penas de muerte, por el crimen de El Cobre

Ante la Sala de lo Criminal del Tribunal Supremo se ha celebrado la vista del recurso de casación por infracción de ley, establecido a nombre del reo de asesinato, menor de 18 años, Carmelo Vigil Rodríguez, por el doctor Guillermo Rubiera Rodríguez, contra auto de la Audiencia de Santa Clara, de fecha 28 de noviembre que denegó la aplicación de los beneficios del Código de Defensa Social.

Sostuvo el recurso el doctor Rubiera quien planteó una interesante tésis alrededor de uno de los problemas más cuestionados de la nueva legislación penal. Mantuvo que de acuerdo con el artículo 37-B, los menores de edad no pueden ser sancionados, sino declararlos responsables e imponerles una medida de seguridad, ya sea la reclusión en un Reformatorio Juvenil o cualquier otra.

En un extenso informe, en el que hizo historia del tratamiento que habían recibido la niñez y la juventud delincuentes a través de todas los edades y de todos los pueblos, el defensor probó que—como dijo Emile Garcon hace muchos años y han repetidos después Alimena, Ferri, Florián, Dorado Montero. Jiménez de Asúa, Cuello Calón, Martínez, Faggi, etc.—la infancia ha quedado fuera del Derecho Penal.

«Repugnan a la doctrina contemporánea y a la orientación que sigue el Código, dijo, la idea de que los menores de 18 años puedan ser sancionados. Agregó que la reclusión en un Reformatorio es una medida de seguridad que puede ser sustituído en otro tiempo, pero nunca una sanción porque no viene incluída como tal en el artículo 51. Calificó de absurdo el criterio de la Audiencia según el cual debía recluirse al menor en un Reformatorio y después, al cumplir los 21 años, pasarlo al Reclusorio o a la Prisión para que extinguiera la sanción impuesta.

El Fiscal doctor Alvarez Maruri impugnó el recurso por los propios fundamentos de la Sala sentenciadora.

Confirma el Tribunal Supremo dos penas de muerte

La pena de muerte impuesta por la Audiencia de Oriente a los procesados Pedro Valero Tores y su cuñado Ramón Luyando Salvat, ha sido confirmada por la Sala de lo Criminal del Tribunal Supremo, al declarar sin lugar el recurso admitido de derecho a favor de dichos reos, por el delito de asesinato.

En su consecuencia, ya firme la pena, las actuaciones han sido remitidas al Fiscal del más alto Tribunal para que informe si a su juicio existe alguna razón de equidad que permita recomendar al Jefe de la Nación la conmutación de la misma por la inmediata.

Según declaró probado la Sala sentenciadora de la Audiencia, a poco de fallecer Pedro Valero, esposo legítimo de Edelmira Torres, en la finca San Antonio Bajo, Barrio de Cubitas, en Santiago de Cuba, se iniciaron entre dicha mujer y Rafael Cortés, trabajador de aquél, relaciones íntimas que al ser notadas por los hijos de Edelmira produjeron en los mismos hondo disgusto por considerar que ella deshonraba a la familia, y trataron en forma violenta unas veces, y otras persuasiva, de que se rompieran dichas relaciones. Ante aquella oposición los dos amantes arrendaron la finca Manantuhabita, Término del Cobre, donde fueron a habitar, llevando con ellos las vacas que fueron del difunto Valero y formaban parte de los bienes que no habían sido repartidos.

Abandonados de tal forma los hijos, se incubó en ellos un odio incontenible, que se hizo más violento al saber que Cortés Saboya no sólo vivía con su madre, sino también con otra.

Fué entonces cuando nació en la mente de los procesados Valero Torres, hijo legítimo de Edelmira y su hijo político Ramón Luyando la idea de poner término a lo que consideraban un estado vergonzoso para su familia. A tal objeto, en la madrugada del 4 de abril de 1936, armados de machetes y revolvers, los procesados se dirigieron a dicha finca, ocultándose en el corral donde se ordeña ban las vacas, inmediato a la casa. Como a las dos de la madrugada Cortés Saboya, fiel a su costumbre, se levantó para empezar su faena diaria dirigiéndose completamente desarmado y desprevenido, con un farol encendido en su diestra, al corral de ordeño, seguido a corta distancia de su amiga Hortensia y al cruzar frente a donde se ocultaban los procesados, lo atacaron inesperadamente por la espalda, produciéndole innumerables heridas que le ocasionaron la muerte. Luego para despistar, y habiendo huído Hortensia, colocaron al pie del cadáver un letrero diciendo: «Muerto por asesino de la época de Machado, asesino y criminal y ladrón Rafael Cortés».

Reclama el fiscal que se imponga pena de muerte a los acusados de matar a la anciana Virginia Jaén

Sólo comparecen dos de los acusados: el «Mulato Pecoso» y «Yayo». Informó uno de los defensores y hoy lo hará el otro. Pruebas rechazadas por los miembros de la Sala

Una sesión más celebró la Sala Tercera de lo Criminal de la Audiencia, constituída en Tribunal de cinco magistrados, presidido por el doctor Enrique de Almagro, para juzgar a los procesados Gregorio García, llamado «Yayo»; y Evelio Marrero, (a) «El Mulato Pecoso», por robo y homicidio de la anciana Virginia García Jaén, en su residencia del Cerro. Terminadas las pruebas y después de desestimar el tribunal la solicitud del defensor de García, doctor José Garcilaso de la Vega, que pidió la práctica de más prueba documental, testifical y pericial, así como la de inspección ocular en el lugar de los hechos, Alcantarilla y Mariano, por estimar el tribunal que era innecesaria la petición, se concedió la palabra al abogado Fiscal, doctor Oscar Barinaga, quien mantuvo los cargos contra los dos procesados, para quienes interesó pena de muerte por el expresado delito de robo con ocasión del cual resultó homicidio. El doctor Barinaga estudió todos los aspectos del proceso y llegó a la conclusión de la participación de los encausados, García como directo, y Marrero por cooperación quedando suspenso el procedimiento contra Felipe Noa, rebelde y alguno o algunos más que hayan intervenido.

A continuación usó de la palabra el defensor del procesado Evelio Marrero, doctor José Miguel Pérez Lamy, quien comenzó negando que el hecho pudiera existir la circunstancia agravante de la alevosía, pues la anciana no fué atacada por sorpresa ni de espaldas a sus agresores, y sostuvo que la pena de muerte era inadecuada sanción para el hecho realizado que en definitiva no fué más que un accidente independiente de la voluntad delictiva de sus autores. Siguió rebatiendo la argumentación del Ministerio Fiscal y afirmó que aún en el caso de que su representado Marrero hubiese tenido participación en el hecho no podría responder de todas las consecuencias del mismo ya que en ningún momento había estado en el interior de la casa Mariano y Alcantarilla, citando al efecto la moderna jurisprudencia de la materia que arranca a partir de la sentencia dictada por el Tribunal Supremo de Justicia, en 25 de noviembre de 1936, en el caso del doble homicidio Planas-Serret, ocurrido en Santiago de Cuba.

Y ya, dentro de su tesis de no participación, el doctor Pérez Lamy, leyó y glosó párrafos de un discurso pronunciado por el pedagogo nicaragüense, doctor Santiago Argüelles, con relación a la impunidad de ciertos delincuentes a quienes la Ley Penal no alcanza a pesar de la gravedad de los delitos que en la mayor parte de los casos atacan al sentimiento público y la economía nacional. Rerifiéndose inmediatamente a la prueba aportada por el Ministerio Fiscal, la calificó de muy débil, extraña e insuficiente; destacó el hecho de que a pesar de solicitarse la pena de muerte en la causa que es muy voluminosa, pues consta de cuatro piezas de autos, no se había aportado la prueba técnica hematológica y policiológica a cargo en Cuba del Gabinete Nacional de Identificación y lamentó que no se hubiesen producido los animados debates consecuencia de dicha prueba técnica, y pidió al tribunal que no aceptara la teoría norteamericana basada en el testigo de Estado, la que a juicio del doctor Pérez Lamy, contraría fundamentales reglas procesales.

Hoy informará el doctor José Garcilaso de la Vega, defensor del procesado conocido por «Yayo», quien tiene a su cargo, en el plan de los defensores, la tarea de contrarrestar minuciosamente la prueba testifical del Ministerio Fiscal.

Los exámenes de ayer, de aspirantes a Jueces Municipales

Fueron examinados ayer y aprobados por el Tribunal de Examen de Aspirantes a Jueces Municipales, los siguientes: Luis A. Aguilar, calificación de 54,754; y Mario A. C. Pérez Villamil, con 50,669. Hoy siguen los ejercicios.

Licencia al Juez Correccional, doctor Eduardo Escasena Quílez

Se encuentra gozando de licencia de quince días, por enfermedad, concedida por la Sala de Gobierno de la Audiencia, el doctor Eduardo Escasena Quílez, Juez Correccional de la Tercera Sección.

El nuevo Ministro del Japón estuvo en la Cancillería

Hizo presentación de sus cartas credenciales. Una ofrenda floral a Martí de los marinos franceses

El Secretario de Estado, Dr. Juan J. Remos, recibió ayer en audiencia privada al Excelentísimo señor Kensuke Horinouchi, Embajador Extraordinario y Plenipotenciario del Japón en Washington y recientemente nombrado Enviado Extraordinario y Ministro Plenipotenciario en Cuba.

El señor Kensuke Horinouchi presentó las copias de sus Cartas Credenciales al señor Secretario de Estado.

Acompañaba al señor Ministro, Su Señoría Sakae Nanjo, Encargado de Negocios «ad-interin» del Japón.

El Introductor de Embajadores, comandante L. R. Miranda, ha solicitado del Honorable Presidente de la República, coronel Federico Laredo Brú, audiencia para recibir las Credenciales del nuevo Ministro del Japón, Exmo. Señor Horinouchi.

Ofrenda floral a Martí

A las diez de la mañaa de ayer, el comandante y la Oficialidad del aviso francés «D'Entrecasteaux», surto en puerto, efectuaron una ofrenda floral ante la estatua de Martí, en el Parque Central. Se encontraban presentes en dicha ceremonia, Su Señoría Philippe Grousset, Encargado de Negocios de Francia en Cuba; el comandante Pierre Benech, Agregado Naval a la Legación de Francia, el comandante Paul Serpette, comandante del «D'Entrecasteaux», el médico mayor Le Roy, los alféreces de navío Decugis, Lavollay y Legris de La Salle, así como el coronel Aurelio García Leal, en representación de la Marina de Guerra Constitucional; el doctor Pedro Rodríguez Capote, Segundo Introductor de Embajadores, y varios oficiales cubanos.

Investígase si es la "descuartizada" una joven americana, de Georgia, que andaba por el interior de la Isla

Informó a un médico de Remedios que era novia de un dentista. Fué vista paseando en un automóvil lujoso, con dos jóvenes. Las hermanas Rivero, de Bayamo, fueron halladas en Marianao

MARIANAO, marzo 30. DIARIO, Habana.—El doctor Morales Despau, Juez de Instrucción de Marianao, que instruye la causa 230-39, por asesinato, recibió una carta por mediación de la Policía Judicial, procedente de Remedios y suscripta por el Dr. E. Mulkay, residente en la calla Maceo 25, de aquel pueblo, informándole que en los primeros días del presente mes se presentó en su domicilio una joven americana bonita, alta, como de veintiséis años, proponiéndole la suscripción de algunas revistas extranjeras en inglés y español. con la que estuvo conversando un buen rato y la que le dijo que llevaba relaciones con un joven dentista, mostrándole una sortija de brillantes de gran valor que él le había regalado como anillo de compromiso; que la joven en cuestión le dijo que residía en el pueblo de Georgia, Estados Unidos de América, y que se hospedó en el Hotel Central de Santa Clara, donde fué vista en un balcón el día 5, presenciando el paseo de Carnaval. La joven estuvo acompañada de dos jóvenes en un auto lujoso y ello dijo que el que manejaba era su hermano. Da el doctor Mulkay particulares: bonita, de piel blanca, regular estatura y modales refinados; que como posteriormente a la visita que le hiciera apareció una joven en Marianao descuartizada, y pensando que pudiera ser la misma, daba esos informes para que se investigara.

Con motivo de esta denuncia los distintos cuerpos de Policía se encuentran practicando investigaciones para localizar a la joven americana por si pudiera ser la encontrada descuartizada.

Aparecieron las hermanas Rivero.

El teniente López Núñez, de la Tercera Estación de Policía, cumpliendo órdenes del comandante Prats, en virtud de una denuncia hecha por el señor Rivero al gobernador de Oriente, en Bayamo, por la desaparición de sus hijas Luisa y Caridad Rivero, inició sus investigaciones para conocer su paradero, localizándolas en la calle Santa Brígida 2, en La Lisa, Marianao, donde vive Luisa con su esposo y su hermana Caridad.

Rindieron informes los cuatro Ten-Cents.

Los cuatro administradores de las casas comerciales F. W. Woolworth Company, que radican en la capital enviaron una lista completa de las empleadas, haciendo constar que en la relación no ha dejado de prestar servicios ninguna de las mismas, las que no están trabajando se encuentran en uso de licencia y las otras, enfermas; pero todas viven.

Informó el Hospital Calixto García

Investigándose si de alguno de los Hospitales de la República faltaba alguna nurse, enfermera o sirvienta, ayer informó el doctor Antonio J. Pulido, del Hospital Nacional Calixto García, que del día 1 al 9 de marzo no faltó ninguna empleada del Hospital.

Informó el Director General de Inmigración.

Manuel Benítez González, Director de Inmigración, envió al Juzgado de Instrucción una relación de todas las jóvenes extranjeras que vinieron a Cuba en distintos barcos y compañías, comprendidas en las edades de 15 a 25 años, desde el 1 de diciembre a 11 de marzo. Esta lista será después cotejada con la que se solicitará oportunamente del capitán del Puerto de la Habana para conocer las que regresaron y las que se quedaron en el territorio nacional, y si falta alguna que pudiera ser la víctima.

Tratan de localizar a Ana María Suárez.

La Policía local, la Secreta y la Judicial tatar de localizar a la joven Ana María Suárez, que desapareció de la finca «Cuatro Pasos», en Canasí y que dijo a sus familiares que venía a Marianao a residir en la calla Santa Julia. También existe la creencia de que pudiera ser la joven descuartizada.

A. Martínez, Corresponsal.

Se falsificaba en una bodega el ron de la casa Bacardí

Ocupadas botellas, etiquetas y cintillos para simular que se trataba de dicho producto

A virtud de una denuncia formulada por el señor Enrique Llansó y Ordóñez, en representación de la Compañía «Ron Bacardí», S. A., fué practicada una investigación policíaca en el establecimiento de víveres y licores ubicado en la esquina de las calles de San Isidro y Habana, por tenerse noticias que allí se vendía ron de esa marca, falsificado.

El dueño del establecimiento, nombrado José Uría y Sal, confesó que, en efecto, había convenido hace algunos meses, con un sujeto a quien conoce por Juan, tripulante del vapor «Evangeline», venderle a un precio inferior botellas de esa bebida, rellenas con producto de otras marcas, cambiándole el afecto las etiquetas correspondientes por las que procedían de las botellas de Bacardí legítimo y vacías.

Añadió José Uría y Sal que desde que el citado vapor ha suspendido sus viajes a la Habana, no ha vuelto a ver al Juan, y aun cuando conservaba en su establecimiento multitud de botellas vacías del Bacardí «no era su propósito continuar realizando los cambios y trasiegos de referencia».

El señor T. J. Llaguno, subinspector de la Policía Secreta, el señor P. Fernández Casademunt, detective, y los testigos, con el consentimiento del dueño de la bodega, procedieron a efectuar un registro en el local, hallando en una gaveta doce etiquetas y ocho cintillos del legítimo ron Bacardí, que fueron remitidos al juez. También fueron halladas cincuenta botellas de esa marca, vacías y muchas de otras procedencias, también vacíos; ocho botellas llenas de un licor que no es Bacardí, pero habilitadas con etiquetas que lo hacen aparecer como tal; varios envases Carta de Oro y Carta Blanca, y un pomo con cola que se utilizaba para pegar las etiquetas al hacer las falsificaciones.

El acusado tiene en su establecimiento 330 botellas de otro ron, y su correspondiente factura. En cambio al serle pedidas las facturas de Bacardí, dijo que por haberlo adquirido de un tal Santiago, cuyas demás generales y domicilio ignora, carece de dichos documentos. En calidad de depósito, y a disposición del juez correspondiente, se le dejaron algunas cajas de botellas.

De la investigación se levantó un acta, que firmaron los ya aludidos agentes policíacos, los testigos y el acusado.

Se ha remitido a la Cancillería una segunda relación de cubanos que se encuentran concentrados en Francia

Procede del Cónsul en Marsella, y los cubanos están en los campos de concentración de Argeles-Sur-Mer y Saint Cyprion, así como en diversas ciudades. Todos estuvieron en España

Una segunda lista de cubanos que se encontraban en España y actualmente se hallan en los campos de concentración de Francia, ha sido recibida en la Secretaría de Estado. La nueva relación la envió el Cónsul de Cuba en Marsella, señor Marino Estrada, al Negociado de Asuntos Contenciosos y Judiciales de la Secretaría de Estado.

He aquí la relación de referencia:

En el campo de concentración de Argeles Sur Mer

Enrique González Pérez, José Hernández Rizo, Ricardo Serpa Reyes, Juan Monegal Riera, Oscar Portela Núñez, Antonio de Cárdenas Fuertes, Pablo Rodríguez, Armando Brito, Félix Alvarez Abreu, Luis Sosa Pain, Oscar Soler, Aurelio Pérez Rodríguez, Rodolfo Gil Arias, Gudelio Casanova Martínez, Cosme Paúles del Toro, Manuel Rivero Setién, Emilio Prieto Talleda, Daniel Rivas Betancourt, Luis Peraza Barrios, Eugenio Suárez Oliva, Guillermo Seijo Martínez, Ismael Leal Santana, Martín Izquierdo, Ignacio Aldama, Jorge Vilardebot Lariot, Armentino Feria Pérez, Sergio Pantin Alvarez, Eugenio Fernández Ortega, Ricardo Hernández Ravelo, Giliberto Acosta Alba, Miguel Muns Albajes, Ildefonso García Alvarez, Gilberto Galán Vázquez, Manuel González Rodríguez, Luis González Herrera, Joaquín Sagues Llorens, Rafael de la Vega Sánchez, Santiago Martínez Plaza, Eduardo Sosa Plaza, Basilio Huerta, Juan Palacios Hernández, Miguel Delgado Rodríguez, Jules Constantino, Manuel Alvarez, Emilio Monte Torrano, Virgilio Hurtado Fernández, Pedro Espinola Espinola, Miguel Jorba Prats, Gustavo Rodríguez Malagamba, Federico Pérez Pardillo, Alfredo González Rodríguez, Miguel Sáez, Luis Rubiales Martínez, Enrique García Villar, Manuel Sola Castillo, José Sánchez Rego, Alfonso González, Félix Sánchez Rego, Mario Morales, Arturo Borgas, Miguel Morell Rivero, José Caraballo Lapeida, Antonio Rodríguez, Alejo Sánchez, Pedro Martínez, Manuel Gallego Fontán, José Vallejo Rojo, Pablo Bucko, Antonio Gómez Asensi, Gabriel Sánchez Hernández, Pedro Sánchez Calderón, Serafín Vázquez Crtés, Pedro Ramos Infante, Emilio Verano Flores, Norberto Hernández Nadal, Regino Lugue Ramos, Modesto Esteve Simo, Leandro Rodríguez Suárez, Manuel Herrera Mena, Laureano Echebarría Val, Juan Rimbau Catalá y Vicente Rubiales Martínez.

En el Campo de Concentración de Saint Cyprien

Danilo Díaz Miguel, Felipe Agostini Georges, Angel López, Virgilio Rivas, Carlos Mitjans Miguel, Aniceto Elehaide, José Fernández, Agustín Ezquivel, Agustín Rodríguez, José Rodríguez, José Abella, Alberto Monteagudo, Oscar González, Tito Pena, Valentín Diéguez, Gaspar González, José Pérez, Waldo Díaz Martínez, José Gil, César Braña, Gilberto López, Eulogio Benítez, José Manuel Bento, Antonio González, Casimiro Giménez, José Soriano, Simón Díaz, Raúl Rojas y Enrique Torres.

Cubanos que se encuentran en otros lugares de Francia.

Graciano López Rodríguez y familia: (3 adultos y 2 niños, uno de 4 y otro de 2 años). Actualmente asilados en Boyardville, Charente-Inferieur.

Merredes Rodríguez Gutiérrez. Actualmente en Amélie-les-Bains. (P. O.)

SE GESTIONA LA APROPIACION DE UN CREDITO PARA OBRAS EN LA CARRETERA DE BANES A SAMA

Será reformado el Parque «Monteagudo», del Vedado. Autorízase oficialmente la extracción de piedra de una cantera que es propiedad del Estado Presupuestos de ampliación de una calle

El Director General de Obras Públicas está estudiando los planos y la memoria correspondientes a los trabajos de restauración que piensa introducir la Secretaría de Obras Públicas, en el Parque «Monteagudo», sito en las calles 21 y 19, en el Vedado. Dicho parque será reparado y reformado, a fin de que resulte más útil al vecindario.

Autorización oficial para extracción de piedra

Por la Secretaría de Obras Públicas se ha autorizado al señor Angel Alvarez para extraer piedra de la cantera del Estado, sita en el kilómetro 14 de la ruta de Pinar del Río a Guane, exclusivamente para emplearla en las obras que realiza el contratista Ruiz Márquez, en los kilómetros 12 al 22, de la propia carretera.

Ensayo de revestimientos asfálticos en tres aplicaciones

Está ensayando con gran éxito la Secretaría de Obras Públicas, en determinadas carreteras de la Habana, Matanzas y Santa Clara, de acuerdo con las especificaciones del ingeniero Antonio Tella, revestimientos asfálticos en tres aplicaciones, sobre las cuales realizan estudios técnicos de los diferentes Distritos provinciales.

Continúan los trabajos de la ruta de los Treinta a la Palma

Según informó Obras Públicas, continúan trabajando activamente en la construcción de la ruta de los Treinta a la Palma, donde el desbroce del monte firme tiene que realizarse casi en toda la longitud de la obra.

Negado el permiso para un muelle de botes menores en el río Almendares

A propuesta del ingeniero Jefe de la Ciudad, la Secretaría de Obras Públicas ha denegado el permiso solicitado para el establecimiento de un muelle destinado a botes menores, en el río Almendares. Interesaba dicho muelle la señorita María T. Castro. Se opone al permiso la vigente legislación de la zona Marítima.

Gestionando una apropiación para la ruta de Banes-Samá

En la Secretaría de Obras Públicas se estaba diligenciando hoy una apropiación de $33,834.00, con destino a la terminación de las obras de la importante carretera de Banes a Samá.

Presupuesto aprobado para la reparación de una calle

La Superioridad de Obras Públicas aprobó el presupuesto confeccionado para la reparación del pavimento de la calle Marina, desde el muelle a ambos lados de la línea del ferrocarril de Hershey, en Casa Blanca. Asciende el costo de los trabajos a $1.045.00.

Terrenos para el Consejo Corporativo de Educación

Por escrito del Director General de Obras Públicas, señor Torriente Nethol, se ratifica que entre los terrenos cedidos por el Estado al Consejo Corporativo de Educación Sanidad y Beneficencia, figuran los yermos situados entre los que vendría a ser la prolongación de la calle 5, entre los de J. y H. y la línea de fabricación que actualmente existe entre dichas calles del Vedado.

Está debatiéndose en la Audiencia un pleito sobre una liquidación de sociedad de gananciales por $20,000

Absueltos varios acusados de tenencia y uso de explosivos en Santiago de las Vegas y en Nueva Gerona. El Fiscal retiró la acusación. Interesante pleito sobre embargo preventivo

Dos juicios por tenencia y uso de explosivos, se celebraron ante la Sala Quinta de lo Criminal de la Audiencia, constituído en Tribunal de Urgencia, presidido por el titular, doctor José R. Cabezas, dictándose sentencia absolutoria en ambos, de conformidad con el pedimento de los defensores, doctores: Radio Cremata y José A. Suárez Fernández.

Dichos dos juicios fueron, uno, contra los jóvenes Juan Pazos, Julio Valladares, Nardo Para, Albo Parra, Antulfo González, Erasmo González, Roberto Cruz y José María González, señalados como responsables de haber hecho estallar varios petardos en la villa de Santiago de las Vegas; y otro contra Ricardo Fernández Sotelo y Anacleto Calda, por tenencia de explosivos en Nueva Gerona, Isla de Pinos. En los dos casos, dichos defensores aportaron abundante prueba para demostrar la inculpabilidad de sus clientes, que aceptó el representante del Ministerio Fiscal, doctor Francisco Zayas, primero, y el tribunal, después. por unanimidad, disponiéndose la libertad de todos los encausados.

Importantes litis se verá en la Audiencia hoy

Está señalada para hoy, ante la Sala Primera de lo Civil de la Audiencia, la vista en discordia, de la apelación establecida por el doctor Estanislao Cartañá, a nombre de la señora Engracia Flora Delgado, propietaria de esta capital, contra sentancia del Sur, dictada en la demandencia del Juzgado de Primera Insda que ella siguiera al señor Sabás Emilio Delgado Pérez Galbán, propietario de esta capital, el cual fué absuelto de la demanda, conforme al pedimento del docor Oscar Bonachea, del bufete Sánchez de Bustamante. Versa la contienda, que ha llamado poderosamente la atención en los centros judiciales, sobre rectificación de liquidación de sociedad legal de gananciales, reclamándose una suma que pasa de $20,000.00 debiéndose resolver si procede que se adjudiquen los bienes al transigirse en un pleito de filiación, siendo dichos bienes gananciales. Dirimirán la discordia los doctores: Manuel Carnesoltas, Presidente en funciones, de la Audiencia; Antonio Echeverría y Alfredo Herrera; es ponente del asunto, el doctor José Rodríguez Acosta, siendo los demás miembros del Tribunal, los doctores Agustín Canteñs, Presidente de la Sala; Ramiro Castellanos y Emilio Menéndez. Como se ha visto contienden en esta litis dos letrados de nota; los aludidos doctores Bonachea, triunfante en la primera instancia; y Cartañá.

Apelación en incidente de embargo preventivo

Se vió ayer, ante la aludida Sala Primera de lo Civil de la Audiencia, la apelación deducida por el propietario de esta capital, señor Rogelio González, contra resolución del Juzgado de Primera Instancia del Centro, que mantuvo su anterior de sustituir por póliza de fianza la garantía dada por una compañía anunciadora de esta capital para responder a un embargo preventivo. Informó, por el apelante González, el doctor Juan F. Vizcaíno; y por la no apelante, el doctor Luis Vidaña, del bufete Sánchez de Bustamante; quien pidió la confirmación de lo hecho por el Juez, a cuyo efecto expuso varias consideraciones legales.

GUANABACOA AL DIA

LA FESTIVIDAD DE MAÑANA

Celebran en esta fecha su onomástico un grupo distinguido de gentiles damas y elegantes señoritas de nuestro mundo social.

Dolores Negret viuda de Mateu, Dolores Fernández viuda de Suárez, Dolores de la Maza viuda de Fernández, María Dolores Díaz de oGnzález, Lolita Martorell de Ampudia, Dolores Morales de Veitia, Dolores Guldrich de González, Lolita Interian de Moneda, Lolita Acevedo de Albapes, Dolores Muñiz de Muñiz, Lolita Betancourt de Acevedo, Lola Casado de Pérez y Dolores Arango de Payés.

Las señoritas Lolita Arronte, María Dolores Pérez, Lolita Ortega, Lola de la Maza Echevarría, Dolores Fernández Suárez, Lolita Moneda Interian, María Dolores Hevia, Lolita Pereira, Lolita Cuervo y Dolores Amador.

Para quienes tenemos un mensaje de felicitación por medio de esta nota, con el deseo del disfrute de dichas infinitas en esta simpática fecha.

MEJORADO

Muy mejorado se encuentra de la enfermedad que lo retiene recluido en sus haibtaciones desde hace varios días.

El distinguido industrial señor Claudio Conde y Cid.

Mucho nos complace el poder consignar esa mejoría que esperamos muy pronto se convierta en total restablecimiento.

TRISTE NUEVA

Llega hasta nosotros la triste nueva del fallecimiento del señor Cayetano Alvarez, residente en Asturias, España, padre de nuestro estimado amigo el señor Celestino Alvarez.

Hacemos llegar hasta él y su esposa la señora Nila Figueras de Alvarez, el pésame más sentido por la irreparable pérdida.

José R. Arango de la Maza.

Obras Públicas pide cooperación a las sociedades para mantener a las playas en el conveniente estado de limpieza

Elevado al Jefe del Estado el informe acerca de los terrenos de la sucesión de Kohly que se adquirirán para el ensanche del Bosque de La Habana. Ruiz Williams inspecciona diversas obras

La Jefatura de la Ciudad de la Secretaría de Obras Públicas, tiene en estudio, con el Negociado de Limpieza de Calles, la conveniencia de interesar la cooperación de los clubs y sociedades que tienen balnearios en las playas del litoral, para coordinar los esfuerzos al objeto de que esas playas se vean libres de desperdicios y basuras que el oleaje lleva a ellas, como resultado del arrojo de detritus de la capital a determinada distancia del puerto.

Si cristaliza la idea de obtener de esas entidades el aporte de materiales, madera, etc., para facilitar el arrojo de las basuras en Cayo Cruz, conforme a las prácticas sanitarias ensayadasy que han merecido elogios del doctor O. Carr, de la Federación de Rockefeller, no habría necesidad de llevarlas mar afuera, en las chalanas cargadas de basuras, y se evitaría que los días de marejada, parte de esas inmundicias, las devolviera el mar sobre el litoral a pesar de todas las previsiones de Obras Públicas.

Invirtió un contratista veintiún días más en la terminación de unas obras

La Jefatura del Distrito de Camagüey, ha informado que el contratista Nieto Delgado invirtió veintiún días más en la terminación de los trabajos de reparación del camino de Guáimaro a Elía.

Inspecciona el Secretario

El Secretario de Obras Públicas, en compañía del Jefe del Distrito de la Habana, ha recorrido las rutas turísticas de Guanabacoa y sus alrededores, inspeccionando los trabajos de reparación que se hacen en ellas, los cuales se encuentran muy adelantados. También inspeccionaron la carretera en construcción de San Antonio de las Vegas a Guara, y el Secretario ha quedado muy complacido de la perfección de los trabajos.

Arrendará Obras Públicas otros terrenos para el «Bosque de la Habana»

Ha sido elevado al Presidente de la República, con el informe correspondiente, el croquis de los terrenos de la sucesión de Kohly, que han de utilizarse para el «Bosque de la Habana». Se determina en el citado croquis la extensión de los mismos, sus linderos, capacidad etc., detalles que han de servir para la redacción de la escritura de arrendamiento, de acuerdo con la norma seguida en otros terrenos que forman hoy parte del «Bosque».

A la provincia de Pinar del Río

El Secretario siguió después viaje a Pinar del Río, para recorrer algunas obras de aquella provincia, a las que vienen prestando suma atención.

Se gestiona una apropiación para las obras de Topes de Collantes

En la Secretaría de Obras Públicas se está diligenciando la apropiación de cuarenta mil pesos más para la continuación de las obras de la carretera de Trinidad a Topes de Collantes.

Reparación de la Central en Santa Clara

Por la Superioridad de Obras Públicas se ha resuelto que los $2,475.00 concedidos para la carretera de Remedios a Buenavista, se apliquen en definitiva a reparaciones menores del tramo de la carretera Central, de la provincia de Santa Clara.

El Director General de Obras Públicas, señor Torriente Nethol, está estudiando el proyecto de contrato para la construcción de la carretera de Cuatro Caminos de Barandilla al Country Club.

Junto a la tumba del fundador de la Academia "San Alejandro" se reunieron artistas y escritores

Cumplíanse 106 años de la muerte de Juan Bautista Vermay. Todos los años se ha de repetir esta piadosa peregrinación. Homenaje anual a los artistas fallecidos

Como anunciamos oportunamente, ayer por la mañana, en el Cementerio de Colón se rindió un sencillo, pero solemne homenaje a la memoria de Juan Bautista Vermay, el pintor francés que fundara la primera Escuela de Dibujo y de Pintura de la Habana en 1818, bajo los auspicios de la Real Sociedad Económica de Amigos del País, y a la cual, por la feliz intervención del Intendente don Alejandro Ramírez, se le llamó, desde entonces, Academia de «San Alejandro».

Falleció Vermay en esta ciudad el 30 de marzo de 1833. Cumplíanse, pues, 106 años de su muerte ayer, y esa fecha no debía quedar, como en anteriores oportunidades, olvidada. De ahí que el Instituto Nacional de Artes Plásticas y Pictóricas, integrado por intelectuales y artistas, acordase en su última junta celebrar cada año una peregrinación como la de ayer, dado que la iniciativa de Vermay, su atrayente personalidad, y la difusión de sus entusiasmos en la aristocracia y los intelectuales de aquella época sirvieron de base a la cultura pictórico-escultórica actual.

Acudieron al llamamiento que por la prensa y por invitaciones hizo el Instituto de Artes Plásticas las siguientes personalidades: los pintores Leopoldo Romañach, el viejo y glorioso maestro; Antonio Rodríguez Morey, Director del Museo Nacional; Eduardo Abela, Ramón Loy, Enrique Caravia, Domingo Ravenet y los escultores Teodoro Ramos Blanco y Rita Longa, miembros del Instituto, y su Presidente Rafael Suárez Solís; los pintores Esteban Valderrama, Romero Arciaga, Oliva Blay, Juan Emilio Hernández Giró, Presidente del Círculo de Bellas Artes, y los escultores Fernando Boada e Isabel Chapottin; el doctor J. A. Gelabert ,el señor José Ares y los periodistas René Ibañez Varona y Armando Maribona, en representación de la Asociación de Escritores y Artistàs Americanos.

En nombre del Instituto, y en representación del doctor Fernández Concheso, Secretario de Educación y del Director de Cultura, doctor José María Chacón y Calvo, pronunció un interesante discurso el señor Rafael Suárez Solís, enfocando la personalidad de Vermay y el papel importantísimo que desempeñó en la historia de la cultura artística nacional, dado que creó el gusto y la inclinación del público hacia las actividades espirituales, ya que el Arte no subsiste ni alcanza su alta misión si falta la comprensión y la simpatía de la comunidad en donde se desenvuelven sus cultivadores.

Seguidamente Ramón Loy leyó unas cuartillas llenas de atinadas consideraciones sobre la vida y la obra de Vermay. Destacó el detalle de haber conocido al glorioso Francisco Goya y Lucientes, que se hallaba expatriado en Burdeos, quien al saber que Vermay estaba en viaje hacia Cuba, le ofreció cartas de recomendación para personas influyentes de la Colonia, en las cuales encontró el viajero a su llegada, sincero afecto y amistad duradera.

«Con la llegada de Vermay —dice Loy— comienza para Cuba un periodo de organización y desenvolvimiento escolástico de los estudios de la pintura y la escultura, en la misma forma como se enseñaban estas artes en los talleres de París. Discípulo de David, pertenece a la escuela clásica; pero su pintura, por lo poco que puede apreciarse en los cuadros que se malconservan en el Templete de la Habana, ha perdido mucho la sequedad académica, así como la pureza y la severidad en la línea, tan característica en las obras de este período. Quizás sin quererlo, intuitivamente, adivina al romanticismo, que no puede conocer, pues esta escuela tuvo su apogeo en Delacroix, más de 20 años después de la llegada de Vermay a Cuba. Pero si los cuadros del Templete carecen en su técnica de las características propias de la escuela clásica davidiana, en cambio poseen toda la teatralidad en la composición o distribución de los personajes en el lienzo. El panel central del Templete recuerda mucho por su composición al famoso cuadro de David representando la coronación de Napoleón, que se conserva en el Museo del Louvre».

Después de otras consideraciones sobre el deterioro de esos cuadros; de la forma en que se iniciaron los estudios pictóricos en Cuba, Loy afirma que la Academia «San Alejandro» es hoy un plantel organizado en su parte docente como los mejores de Europa; con su enseñanza perfectamente articulada y metodizada, y de allí han salido casi todos los pintores cubanos contemporáneos.

El señor Valderrama dijo después unas palabras, para coincidir y apoyar el proyecto del Instituto, presentado en su última sesión de rendir anualmente homenaje a Vermay en una peregrinación semejante a la de ayer, añadiendo que fuese extendida en honor y recuerdo de todos los pintores y escultores cubanos fallecidos.

Mantienen sus puntos de vista las Empresas de Transportes sobre preferencial para empresas navieras

La implantación de los horarios y los itinerarios es objeto de debates. Se busca un arreglo, concediéndose un plazo de 15 días para lograrlo. Licencias en estudio

Informaron en la tarde de ayer, ante la Comisión Nacional de Transportes, los representantes de las empresas dedicadas al transporte por carretera, en relación con los puntos en que discrepan los distintos sectores, manteniendo sus informes anteriores.

Asistieron representaciones de las empresas ferrocarrileras y otras personalidades interesadas en los problemas que se debaten.

El presidente de la Comisión abrió a debate el informe, interviniendo los representantes ferrocarrileros y marítimos, exponiendo sus puntos de vista en defensa de sus intereses respectivovs.

Los puntos más discutidos fueron: la concesión del diferencial a favor de los navieros, del 10 por ciento, y la implantación de horarios e itinerarios para los camiones. Los de carretera aceptan ese preferencial en el tráfico de puerto a puerto y se encuentran dispuestos a considerar las fórmulas en relación con dicho preferencial para las zonas de influencia a los porteadores por carretera. En cambio, los ferrocarriles se opusieron a la concesión del preferencial en ambas formas.

Los ferrocarrileros sustentan la teoría de que se exijan horarios e itinerarios para los camiones de servicio público, al igual que a los trenes, y declararon su inconformidad con la implantación de los horarios mientras subsistan las actuales condiciones de clandestinaje.

Fórmula de avenencia

Varios delegados de ttransportes fueron exhortados por el presidente de la Comisión, para que trataran de acreditar, en arreglos privados y momentáneos, una fórmula de avenencia para conciliar intereses en discordia, concediendo al efecto un plazo de quince días. Si transcurrido el término, las partes no llegan a un acuerdo, la Comisión Nacional de Transportes actuará en consecuencia.

Ultimo plazo

La Comisión Nacional de Transporte ha concedido un nuevo plazo que vence el 29 del mes de abril, para legalizar licencias de circulación de camiones y ómnibus, debido al excesivo número de expedientes en tramtiación.

Acuerdos de la Comisión

Aprobó las tarifas especiales para transporte de azúcares de los centrales «Fe», «Caibarién», «Sagua» y «Hormiguero».

—Aprobó las tarifas de los Ferrocarriles Unidos y Ferrocarril de Cuba, para transporte de pasajeros a Trinidad, con motivo de las tradicionales fiestas de Semana Santa.

—Aprobó los planos de ampliación de las líneas particulares de los centrales «San Isidro», «Siboney» y «Najasa».

—Conoció de la sentencia del Tribunal Supremo, confirmando la multa impuesta, por irregularidades en el servicio del Ferrocarril de Guantánamo y Occidente. Dicha penalidad está comprendida en la ley de amnistía.

NO PODRAN COMENZAR EL DIA PRIMERO LA CONSTRUCCION DE LA CLINICA DE OBREROS

Aún no han firmado la escritura. Resuelto el conflicto del Rosario. Desplazadas varias empleadas de la Droguería Sarrá. El día 5, selección de 1,300 niños para el concurso anual

La Junta Central de Salud y Maternidad de la Secretaría del Trabajo, no ha podido redactar la escritura que ha de firmar la Compañía Moderna de Construcciones S. A., a la que se adjudicó la subasta para la Clínica Obrera de la Habana, a causa de la pugna existente entre los señores interesados en la designación del notario público.

Impide eso comenzar las boras de construcción el día primero de abril, como se había acordado y según consta en los pliegos de condiciones aceptados por el contratista y aprobados por la Junta Central de Maternidad.

Resuelto el problema del Central «Rosario».

La Secretaría del Trabajo, por mediación del inspector Alfredo Sainz, ha resuelto el problema existente entre los obreros y la Administración del central «Rosario», ubicado en el municipio de Aguacate, suscribiéndose el contrato colectivo entre la administración y el Sindicato Azucarero de ese ingenio, poniendo fin a las diferencias surgidas entre ambas partes.

Reclaman técnicos en cables submarinos.

La Dirección General de Higiene y Previsión Social ha recibido cinco solicitudes de técnicos para otros tantos extranjeros. Hace la solicitud «The Cuba Submarine Telegraph Company», que solicita operadores cablegráficos del sistema de transmisión transoceánico, denominado «Syphon Recorder». Los nativos capacitados para ocupar esos cargos deben dirigirse a la Secretaría del Trabajo.

Desplazamiento de empleadas en la Droguería Sarrá.

En la Secretaría del Trabajo se ha sabido que han sido desplazadas seis empleadas de la Droguería Sarrá, sin formarse el expediente de separación, por lo que han protestado ante la Dirección General del Trabajo, para que se ordene una investigación de los hechos.

Comienza el día 5 la selección de niños de obreros.

La Delegación Provincial de Salud y Maternidad de la Habana ha hecho saber que a partir del día 5 de abril, se iniciará la selección de los hijos de obreros inscriptos para tomar parte en el Concurso Anual de Maternidad e Infancia.

Considérase que por el número de niños inscriptos el concurso resultará brillante.

Industriales, comerciantes y elementos particulares han acordado valiosos donativos en metálico para distribuirlos entre los triunfadores.

Condenados dos patronos

La Inspección General de la Secretaría del Trabajo, ha tenido conocimiento que el Juez Correccional de la Sección Quinta ha condenado a 10 pesos de multa a los patronos señores Julio Rodríguez, de Goicuría 52, y Antonio Rodríguez, de General Lee 59, por violar la Ley de Accidentes del Trabajo.

M E C D 2016

VIBOREÑAS MATANCERAS PINAREÑAS

EN LOS QUINCE

En la fecha de hoy cumple la soñada edad de los quince años la encantadora Leysi Duarte y Oropesa, señorita muy bonita, de dulce y exquisito trato, que con tal motivo se verá rodeada de halagos y congratulaciones.

Leysi, adorable figurita de nuestro mundo juvenil, tendrá un recibo para sus amistades más íntimas, desde las seis de la tarde, en la residencia de sus queridos padres, los estimados esposos José María Duarte y Alfonso y Georgina Oropesa.

Felicidades!

LA GRAN FESTIVIDAD DEL DIA.—Celebra hoy la Santa Iglesia Católica la festividad de Nuestra Señora de los Dolores, y plácenos saludar a un grupo de damas y señoritas que en esta fecha estarán de días.

Nuestra primera felicitación la hacemos llegar a la bondadosa señora Lolita Valdés, amante esposa del amplido y caballeroso amigo, el señor Juan Ignacio Medel.

La respetable dama Lolita Peris de Balaguer y su nija la joven y bella señora Loló Balaguer de Hernández Cowley.

Lolita Villaverde de Rayneri, Lola Ramírez, Lolita Blanco, interesante esposa del querido amigo Jesús Vila y Camps; la bondadosa dama Lolita Colell viuda de Piñol y la respetable dama Lola García viuda de Sánchez Arcilla, madre amantísima del querido compañero Pepito Sánchez Arcilla, secretario de redacción de este periódico donde tantos afectos y simpatías cuenta.

Un afectuoso saludo tenemos para la respetable señora Dolorita Díaz viuda de Prado.

Lolita Barinaga y su hija Loló, la joven y gentilísima señora de Illera.

La bella señora Lolita Candela, distinguida esposa del querido amigo José Emilio Díaz Caraigorta y su joven y bella hija Loló, esposa del simpático de la crónica social vibora del periódico «El Mundo», Enrique Rodríguez Fauria.

Un grupo de señoras jóvenes y bellas, en el que saludaremos a Loló Ramino, gentil esposa del distinguido arquitecto señor Silvio Acosta director de la Escuela de Artes y Oficios de la Habana; Lolitica Munder de Rosatti, Loló Mecalling de Castroverde, Lolita García Alvarado de Palacios, que tendrá un recibo sin carácter de fiesta durante la tarde y noche en su residencia de la calle de Lagueruela 11.

Lola Urrutia, interesante dama, simpática y bella amiga del cronista, Loluca Fernández.

Lolita González de García Rodríguez, María Dolores del Cristo de Jiménez Lolita Barquín, gentil esposa del doctor Francisco Henríquez, Lolita Pestana de Odio de Granda, María Dolores Fonseca de Rodríguez y su encantadora hija, la lindísima señorita Loló Rodríguez Fonseca.

La joven, bella y elegante Lolita de la Concepción, gentilísima esposa de nuestro querido amigo Luis Trías, dueño del gran jardín que lleva su nombre y su idolatrada hija Loly.

La joven señora Lola Gutiérrez de Jiménez, de la mejor sociedad de Santiago de Cuba, y su hija, la linda señorita Lolita Jiménez y Gutiérrez, aventajada alumna de la Escuela de Medicina.

Y la respetable señora Dolores Barquera, esposa del conocido comerciante señor Antonio Peña de la firma Peña y Vega del alto comercio de esta plaza.

Entre las señoritas la bella y muy simpática Loló del Portillo, para quien tenemos un especial saludo; Lolita Patchot y Román, Lolita Trivó y Mariño, Lolita Llagostera, la doctora María López Beñel y Lolita Cunanue.

A todas muchas felicidades.

SIMPATICA BODA.—En la iglesia parroquial del Vedado contraerán matrimonio el día ocho, Sábado de Gloria la bella señorita María Josefa Escobar y Quesada, hija del prestigioso ex congresista y hacendado señor Francisco Escobar Tamayo, y el correcto joven Roberto Henderson Bezanilla.

Para las nueve y media se ha dispuesto la nupcial ceremonia, que resultará elegante y muy lucida.

DE LAS DAMAS ISABELINAS.—Mañana sábado primero de abril se llevará a cabo la anunciada cuestación pública, organizada por la prestigiosa y benemérita institución de las Damas Isabelinas, con el propósito de recabar fondos que serán destinados al desenvolvimiento de sus nobles y humanitarias obras sociales.

La Nobilísima Corte de las Damas Isabelinas, de tan brillante historia, espera obtener el mayor éxito en esta cuestación, a la que sin duda prestaría su valiosa cooperación todas nuestras clases sociales, ya que tan caritativas damas siempre han acudido a prestar sus auxilios sin distingos de clases y posiciones.

EN PLENA TARDE.—Abrirá sus puertas esta tarde a las cuatro y media, la iglesia de Nuestra Señora de la Caridad, para la boda de la graciosa señorita Rafaela Sobrado y Rodríguez con el señor Sergio Prieto y Delgado, que serán apadrinados por el señor Numa Gottardi, hermano político de la novia, y la madre de su feliz prometido, la señora Magdalena Delgado viuda de Prieto.

Testigos de ella serán, el doctor Miguel Angel Rodríguez Morejón, Magistrado del Tribunal Supremo y los señores Reinaldo Lago y Armando Prieto.

Y por el novio, los señores Manuel Abascal, Ernesto Bernal y Salvador D-Angelo.

En la bella ciudad de los Dos Ríos, feudo del galeno cronista de las «Matanceras» de este DIARIO, pasarán tan enamorados jóvenes los primeros días de su luna de miel, que le deseamos muy dichosa.

NOTA DE DOLOR.—En la tarde de ayer tuvo lugar el triste acto del entierro de la respetable dama María Rodríguez, distinguida esposa del prestigioso clínico, doctor José Varela Zequeira, que falleció en su residencia de la calle de Patrocinio, rodeada de sus seres más queridos, sumidos en estos momentos en el más hondo dolor, por tan irreparable pérdida.

Fué su sepelio grande manifestación de dolor, estando representada en ella, toda nuestra sociedad donde tan noble dama, gozaba de las mayores consideraciones.

Reciban nuestro pésame, su viudo el doctor Varela Zequeira, sus hijas, Clara, esposa del doctor Francisco Suárez Gutiérrez, Sara, la señora del señor Ramón G. Osuna y Mendive y su hijo el joven galeno, doctor Roberto Varela Zequeira, casado con la señora María Antonia Dumás.

INTERESANTE CONCIERTO.—El próximo martes día 4 de abril, ofrecerá su XXVIII concierto la Sociedad Trío Renacimiento, con un selecto programa que interpretarán, como primer violín el profesor señor Joaquín Molina, como segundo violín la bella señorita Eva Reyes, viola, el señor Abelardo Silvestre y violoncello el maestro señor Antonio Mompó

El concierto tendrá lugar en el acreditado y renombrado Conservatorio de Música de la culta profesora, señora Asunción García de Arias, en su nueva casa, cuyo traslado dimos a conocer en días pasados, a la calle de Carmen 18 entre 10 de Octubre y San Lázaro.

Agradecido a la invitación.

Orestes del Castillo

Viernes de Dolores

La festividad del día.

Cuántos los saludos y cuántas las felicitaciones que para distinguidas damas de la sociedad matancera, consignaremos en esta primera nota de la correspondencia de hoy.

Va en primer mención como todos los años, el nombre de la prestigiosa figura de María Dolores Núñez de Beato, dama en quien se aúnan con los timbres de un preclaro apellido, las dotes y virtudes que la han hecho ocupar la elevadísima posición social de que bien puede enorgullecerse.

A su legendaria casona de la calle de Byrne, recien reedificada, sin restarle nada de su colonial estructura, llegarán hoy, para la esposa del Director de la Beneficencia y del Dispensario Antituberculoso matancero, las flores todas de nuestros jardines.

Es también el onomástico de otra destacada figura de nuestra gentry, la señora Dolores Belinchón de Alba, la esposa del Presidente del Casino Español, que es a su vez gerente de esa importantísima firma comercial de nuestra plaza del Ron Yucayo.

Dolores Gallardo viuda de Junco, a la que deseo todo género de venturas en compañía de su hija María Dolores.

Dolores Navarro de Marcos y su hija tan gentil Lolita Solís de Villabella, que pasarán, como anticipé ayer, sus días, en la Habana.

Para ambas Dolores, de aquel regio Palacete que fué de Don Bonifacio Menéndez, tiene el cronista sus mejores votos.

Una dama joven, bella y elegante: Lola María Solaún y Grande, la gentil compañera del prestigioso Notario de esta plaza doctor César Estorino y Romero.

Lola Menéndez de Muñoz, hoy bajo el peso de la tremenda desgracia que enluta su hogar, el fallecimiento de su hija Aída, la infortunada señora de Valdés Coffiño.

Lolita Cuní de Almirall, pertenecientes a ese grupo de nuestro smart que más brilla en todas las fiestas del gran mundo yumurino.

La señora de Almirall, se verá hoy halagadísima.

Lola Rodríguez, la gentil Presidenta de las Antiguas A. de las Milagrosa para la que tiene el cronista, con la devoción rendida de una sincera amistad, las simpatías y el afecto que de antaño nos unen.

No tendrá fiesta hoy, Lola Rodríguez, pero a su señorial mansión de la calle de Milanés y Jovellanos, el gran edificio de su propiedad en que estuvo instalado por tantos años, el Banco de Canadá, llegarán para ella con las felicitaciones de sus infinitas amistades, el homenaje que a su belleza, a su elegancia y a su espiritualidad le rinde mi pluma.

Lola Junco y Despau, la viuda de Fuentes, perteneciente a la rancia aristocracia de la Atenas.

Lolita Cabrera de Quiris, Lolita Mon de Amoedo, Lolita Pí de Solés, Lola Fernández de Delgado, y María Dolores Gutiérrez Bacot de Santo Tomás.

Lolita González de Calderón, la esposa del ex Gobernador Rotario, que está hoy al frente de ese gran Colegio La Luz del Vedado.

María Dolores Sertate y Ulmo, la gentil Mrs. Stone, residente en los Estados Unidos.

Lolita Luis, tan gentil, tan bella, y tan elegante.

Loló Isalgué, la esposa del Abogado Fiscal de la Audiencia de Matanzas, doctor Miguel A. Díaz Pardo.

La respetable dama Dolores Domenech viuda de Michelena, de gran estirpe yumurina.

Y en última mención, como expresión de mi más hondo afecto, Lolita Ochoa, la bella, joven y elegante esposa del Teniente Coronel Manolo Benítez Valdés, Jefe Militar de la Provincia Pinareña.

Idolo de toda aquella región, el joven y bizarro militar, servirá el día de hoy, para que a la que es su amante compañera, le rindan sus amistades, público testimonio de respeto, consideración y cariño.

Va ahora un grupo de señoritas entre las que se cuentan Lolín Caballero y Oil, hermana de esos ilustres profesionales, que en la medicina, y la abogacía, tan alto han puesto el nombre de Matanzas.

Lola Chávez, Lola Font, Lolita Oliva, Lola Cabañas, Lola Michelena, Lola Lambea, Lola González y Lolita Castillo de Escobar.

Y Lola Plazaola y Cotilla, Oficial de la Audiencia de la Habana, a la que mando un abrazo, con mi más cariñoso saludo.

Tengan todas un día feliz.

Un gran Paseo

El domingo segundo de abril.

Me visitaron en la tarde del miércoles, con el presidente del Club de Leones de Cárdenas, doctor Amador y su bella esposa, el Administrador de aquella Aduana y el confrere tan querido Paquito González Bacallao, para invitarme al Paseo que tendrá efecto en la bella ciudad, feudo de los Castro, los Neyra y los Verdejas, el domingo de Resurrección.

Varias comparsas habaneras entre las que se cuenta la de los Marqueses, con sus volantas y sus carruajes típicos criollos, irán desde la capital, para tomar parte en el Paseo.

De Santa Clara, los leones compañeros de Amador, han ofrecido también su concurso y se espera que de Matanzas, concurra a ese acto un nutrido grupo, entre los que pudieran contarse, los componentes del Ballet de las Rosas del Casino, y hasta la Reina del Liceo y sus damas, que lucirían sus bellos y aristocráticos trajes.

Esa misma noche del domingo de Resurrección habrá un asalto en el Liceo de Cárdenas, para agasajar a los visitantes y la víspera, como es ya tradición, se celebrará el Gran Baile del Club Náutico, al que acude siempre lo mejor de la sociedad de la Habana y de Cárdenas.

Los señores de Amador y sus gentiles acompañantes me han ofrecido irme enviando detalles de este acontecimiento social, que ha de traducirse en un magnífico éxito para sus organizadores.

El doctor Vera Verdura

Enfermo.

Llevado fué a la Habana, ayer, para verse con un especialista a consecuencia de una afección renal, el destacado hombre público, que fué senador por esta provincia en los años del treinta al treinta y tres.

Los doctores Miguel A. Beato y Mario E. Dihigo que venían asistiendo al doctor Manuel de Vera Verdura, le aconsejaron que para curarse totalmente se dirigiera a la Capital en consulta con un famoso galeno allí residente.

Hacemos votos por que a su regreso a ésta, el ilustre jurisconsulto goce de completa y cabal salud.

Los esposos Gener-Núñez

Huésped de Matanzas.

Llegan hoy a esta ciudad, para pasar el día junto a sus primos María Dolores Núñez y Miguel Beato, el doctor Gener y su gentil esposa Mirtha Núñez.

La señora de Beato, como todos los años, recibirá a sus amistades, después de las seis p. m.

Séales muy grata su estancia en Matanzas, al elegante matrimonio Gener-Núñez.

Un caso más

De apendicitis.

En el Sanatorio de la Colonia Española, fué operada ayer mañana, por el eminente cirujano doctor Antonio J. Font Tió, la joven y bella dama Nena Cossío y Colia, la esposa del acreditado comerciante de esta plaza Laureano Alvarez.

Operación feliz que llevó a efecto el Presidente de nuestro Liceo, con la maestría y pericia características en él.

Las amistades de la Tesorera del Tennis, desfilan en estos momentos por la Quinta de Salud del Centro hispano, para acompañar a la señora Cossío, en los días de su convalecencia.

Marriage

Del que me hago eco.

Anuncia ayer en sus «Elegantes», de «El Imparcial» el confrere Bernardo Rodríguez, para el día quince de abril, los esponsales de una señorita de la sociedad cardenense, tan distinguida, tan culta y de familia tan prestigiosa como Emelina Fernández Llevrez y el cumplido, muy correcto y muy estimado caballero Humberto del Villar, que militó en las filas del periodismo.

Las grandes relaciones sociales de los Fernández Llevrez y las simpatías muchas de que disfruta la enamorada pareja, harán de ese acto uno de los acontecimientos sociales, más resonantes de la presente temporada primaveral, en la Perla del Norte.

Un engagement

Que tiene todas mis simpatías.

Por el joven Renée Miranda, hermano político del prestigioso abogado doctor Gustavo Buxó, ha sido pedida la mano de la bella, muy encantadora y muy gentil señorita Dulce María Padrón, perteneciente a familia estimadísima de la capital.

Formuló la petición ante los padres de la fiancée el rendido galán.

Renée Miranda que estuvo al frente de la radioemisora «Rialto» de Matanzas, por mucho tiempo, presta hoy sus valiosos servicios en la C. M.B.Z. y C. O. B. Z., Radio Salas, de San Rafael 108, altos, en la ciudad del Almendares.

Las muchas amistades que aquí dejó el apreciable joven recibirán con júbilo la nueva de su compromiso amoroso con la señorita Padrón.

Sea enhorabuena.

La Opera

En Abril.

Noticias que me llegan de la Habana, me hacen presumir que para el próximo mes de abril, disfrutaremos los matanceros del aristocrático y sublime espectáculo que ha sido para la sociedad habanera en estos meses de principio de año, rendez vous diario en el teatro Nacional.

Rigoletto y Balterar, serán las óperas que nos presentará en «Sauto» el conjunto artístico en que figuran Lázaro y la Meuszel, artista de bien reconocido cartel.

Son muchas las familias que apenas anunciada la próxima visita que hará a Matanzas, esa compañía de Opera, se han apresurado a ordenar la reservación de sus localidades.

La última nota

Para un saludo.

A una bella flor, a un lirio que en ese aristocrático quartier de Bellamar, crece a la sombra legendaria de aquella Quinta La Monona, centro en una época de la más refinada cultura, y cita y tertulia de nuestros más destacados intelectuales.

Me refiero a Lolín Schweyer y Cuní, la princesita gentil que es hija del Ex-Comandante Luis Waldemar Schweyer y Hernández y Rosa Cuní y Valera, que celebra su fiesta onomástica en este día treinta y uno de marzo.

Gala de nuestros salones la ideal Lolina, a su mansión señorial de aquel barrio playero, llegarán hoy con las flores de nuestros jardines, las felicitaciones de sus infinitas amistades matanceras.

La mía de las primeras.

Manolo JARQUIN.

LOLITA OCHOA DE BENITEZ

De plácemes hoy.

En la festividad de hoy, viernes, celebra su fiesta onomástica la simpática y elegante esposa del teniente coronel Manuel Benítez Valdés, joven y querido Jefe Militar de nuestra provincia.

También está de enhorabuena la primogénita de tan distinguidos esposos, «Puchita» Benítez Ochoa, muñequita sin par que impera en aquel venturoso hogar con la soberanía de su gracia infantil.

Tanto Lolita como «Puchita» recibirán hoy innegables demostraciones del afecto y las simpatías de que gozan en la sociedad pinareña, tan unida al coronel Benítez. Muchas flores y congratulaciones llegarán hasta ellas en su residencia de la Ciudad Militar pinareña.

El cronista les desea un día colmado de las mayores venturas y felicidades personales.

Restablecido

Don Silvestre Girbal.

Tras una fuerte afección grippal que le retuvo recluído en sus habitaciones privadas del hotel Globo, se encuentra en franco período de convalecencia este respetable y admirado caballero, figura destacada en la sociedad pinareña por su proceder generoso y plausible.

Don Silvestre fué visitado por sus compañeros del rotarismo y numerosas personas de esta capital, que fueron a interesarse por el estado de salud de tan apreciable amigo.

Con verdadero gusto consigno la grata nueva de su restablecimiento que serán a acoger con beneplácito igualmente cuantos saben de las virtudes personales y la sinceridad de propósitos de Don Silvestre Girbal.

En la festividad de hoy

De días una gentil dama pinareña.

Colmada de halagos y felicitaciones se verá en esta fecha la inteligente y bondadosa dama Lolina Montagú de Cuervo, tan querida y tan distinguida en el seno de la sociedad vueltabajera, donde su actuación elevada y constructiva se ha dejado sentir poderosamente.

Fué Lolina alma y vida de la Sociedad Liceo.

A ella se deben otras muchas obras que prestigian y engrandecen la capital pinareña, porque jamás fué remisa a la iniciativa noble ni tardía a la llamada generosa.

En la festividad de hoy se verá rodeada del cariño de sus familiares y de sus numerosas amistades.

Hacia la capital

Por breves días.

Ayer partió para la Habana el inteligente y cordial amigo Mr. George Aplaguette, subadministrador de las minas de Matahambre S. A., acompañado de su joven y simpático primogénito George Henry, quien actualmente cursa sus estudios en la importante Universidad Militar Randolph-Macon Academy del Estado de Virginia en los Estados Unidos de Norteamérica.

Durante su estancia en Pinar, tan estimados viajeros fueron objeto de sinceras demostraciones de cariño y estimación por los que en esta ciudad nos honramos con la amistad personal de Mr. Aplaguette.

Reciban padre e hijo mi saludo de bienvenida.

Una felicitación

Que reitero aquí.

Es la apreciable dama Ernestina Jomarrón de Corugedo, esposa del activo Secretario del Juzgado de Instrucción de esta capital señor Manuel Corugedo y Alea, por haber sido designada secretaria de la Junta Provincial Electoral de esta provincia, en prueba de su probidad administrativa y vastos conocimientos en el Departamento al cual presta sus servicios durante muchos años.

Tan acertado nombramiento, ha sido acogido con satisfacción por todos los partidos políticos de Pinar del Río, pues saben de la rectitud inviolable y de los elevados propósitos mantenidos siempre por la señora Jomarrón de Corugedo.

En viaje de vacaciones

A Sancti Spíritus.

Hacia la romántica villa del Yababo, partió ayer jueves el joven amigo, señor Alfredo Hernández Martínez, competentísimo cajero de la empresa de «Fuerza y Luz».

Al lado de sus distinguidos familiares de aquella sociedad pasará los días de la Semana Santa, donde le deseo todo género de felicitades y un pronto regreso a sus múltiples actividades entre nosotros.

El gran vals

Un estreno esperado.

Por la pantalla del Milanés, nuestro coliseo de la Avenida de Martí, pasará mañana sábado en todos los turnos elegantes, la magnífica producción que lleva como sugestivo título «El gran vals», una interpretación incomparable de la notable emperatriz del canto Luise Rayner.

El programa se completa con la producción de gran misterio «Londres de Noche» por George Murphy, un cartón sonoro y el Movietone Metro con los más recientes acontecimientos mundiales.

«Tin» Sánchez

Muy felicitado.

Se ve así este solicitado artista del lente, con motivo de sus recientes triunfos con motivo de la hermosa galería de bellezas pinareñas que viene exhibiendo en sus estudios de la Avenida de Martí.

Los éxitos artísticos de este simpático compañero nos llenan de gozo porque DIARIO DE LA MARINA lo cuenta entre el cuadro de sus colaboradores en esta capital, donde tantos afectos ha sabido conquistarse días tras día.

La última nota

Para hacer llegar mi efusiva felicitación a la joven y encantadora damita Dolores García de Porta, esposa gentil del buen amigo Joscito Porta, alto empleado del Poder Judicial.

La señora García de Porta tendrá hoy un recibo elegante y recibirá cálidas demostraciones de la alta consideración y aprecio de que disfruta en la sociedad pinareña.

El cronista la saluda en esta oportunidad, deseándole las mayores venturas personales en unión de su esposo y demás familiares.

Guillermo Rodríguez

Crucigramas

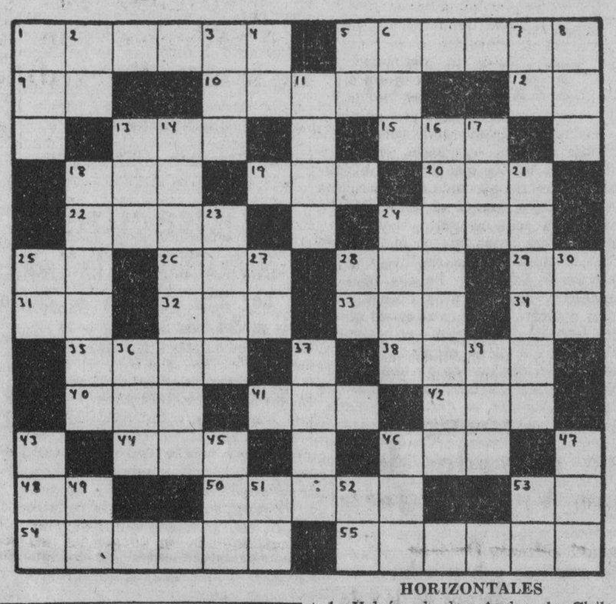

HORIZONTALES

1—Volcán de los Andes de Chile.
5—Isla del Mediterráneo.
9—Símbolo del Radio.
10—Río de Africa.
12—Estado Mayor.
13—Adverbio de cantidad.
15—Baile.
18—Río de España.
19—Isla británica del Mar de Irlanda.
20—Lista, nómina o catálogo.
22—Novillo que no pasa de dos años.
24—Bien de salud.
25—Símbolo de la Plata.
26—Cada una de las doce partes en que se divide el año.
28—Héroe español nacido en Vivar.
29—Símbolo del Bario.
31—Pronombre.
32—Consonante.
33—Artículo.
34—Terminación de infinitivo.
35—Bahía, ensenada.
38—Río de Rusia.
40—Parte del ave.
44—Preposición.
42—Pronombre demostrativo.
44—Animal plantígrado.
46—Utiliza.
48—Interjección.
50—Bogar.
53—Afirmación Nacional.
54—Atrevidos.
55—Volcán de México.

VERTICALES

1—Cólera.
2—Sociedad Anónima.
3—Flúido.
4—Contracción.
5—Número romano.
6—Tiempo del verbo haber.
7—Isla de la costa occidental de Francia.
8—Consonante.
11—Mineral que atrae el hierro y otros metales.
13—Rey de los suevos hijo y sucesor de Teodomiro.
14—Paseo con álamos (pl)
17—Impar.
18—Río de España.
21—Nombre del pétalo superior de la corola de las orquídeas.
23—Río de Siberia.
24—Preposición inglesa.
27—Conozco.
28—Consonante.
30—Terminación de infinitivo.
36—Papagayo grande.
37—Estado del Asia Meridional
39—Agarradera.
43—Delincuente.
45—Metal.
46—Metal.
46—Animal salvaje muy parecido al bisonte.
47—Terminación de aumentativo.
49—Naipe.
51—Existe.
52—Antes de Cristo.
53—Antes meridiano.

A. L. G.

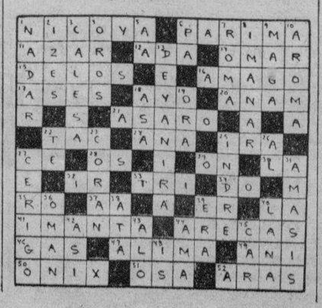

LA PATRULLA POLICIACA

TITINA LA MECANOGRAFA

EL PATO PASCUAL

EL PROFESOR NIMBUS

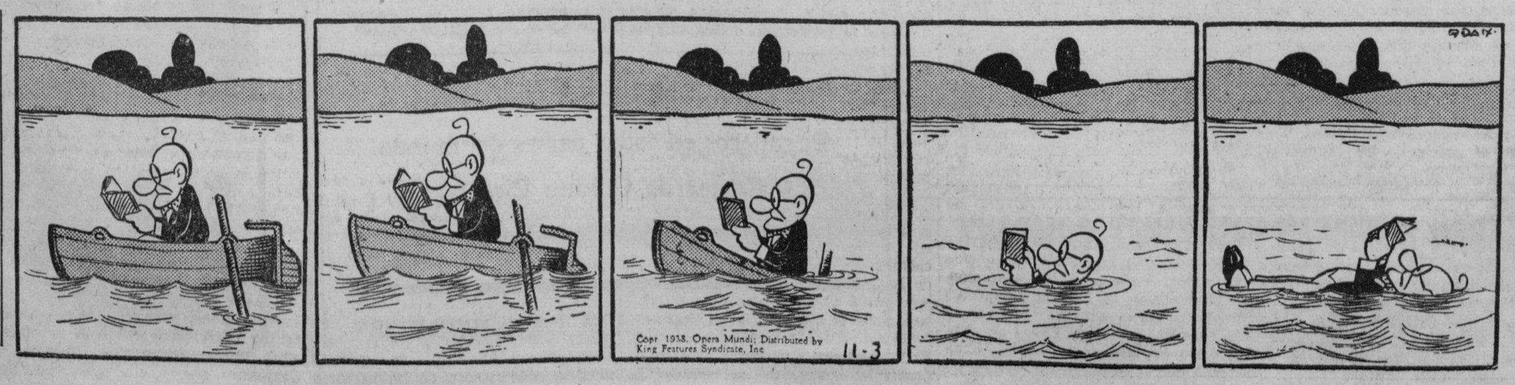

M.E.C.D. 2016

LOS AZUCAREROS DE HAWAII PROTESTARAN EN WASHINGTON DE LA ENMIENDA A LA LEY DE CUOTAS

BOLSA DE NUEVA YORK

COTIZACIONES AL CIERRE AYER

—A	
Amer Crys	8¼
Am Radiator	13
Adams Expr	7¾
Air Reduce	50¾
Alaska Jun	9
Allied Chem	168¼
Allis Chal	37⅛
Amer Can	88¾
Am Car Fou	23
Am F Pow	2¾
Amer Ice	—
Amer Inter	5¼
Amer Loco	20
Am P Light	5
Amer Smel	40⅛
Amer Sugar	19⅝
A C Alcohol	8½
Amer T and T	157
Am Tobac A	—
Am Tobac B	84
Am W Works	10½
Am Woolen	4¾
Anaconda C	25¼
Atchison	30
Atlan Coast	19⅛
Atlan Ref	20½
Ass D Goods	7⅝
Auburn Auto	3⅛
Aviat Cor	5⅞
Amer Metal	31½
Armour and Co	4½
—B	
Baldwin Lo	13
Balt and Ohio	5¾
Bendix Avi	20¾
Best and Co	50⅛
Beth Steel	62
Borden Co	19¼
Briggs	21⅜
Brook Man	9⅛
Butte Copp	3¼
Byers A M	8⅞
—C	
Can Pacif	4⅛
Curt W, «A»	23¼
Curt W, com	5¾
Case T Mach	80
Columb Gas	6½
C de Pasco	39
Ches and Ohio	32½
Chi R Islan	—
Chrysler	70⅝
Coca Cola	125
Col Carbon	85½
Comm and Sout	1⅜
Cons Gas	30½
Cons Oil	8⅛
Cont Can	38
Cont Oil	25
Corn Prod	64⅛
Cont Motors	2½
Cuba Co	—
Cub Amer S	3⅝
C Am Sug. p	—
Cmm-l Solv	10¾
Chesapeake	20⅝
Cruc Steel	32½
Cons R Cuba	—
Canada Dry	15⅛
—D	
Del Hudson	18½
Del and Lack	5¾
D Aircraft	62⅞
Drug Inc	6
Dupont	146
—E	
East Kodak	167½
El Auto Lit	30¾
El Pow Lig	8½
Elec Bond	9¼
Erie (R R)	1⅝
—F	
Fox Film C	21
Frep Texas	22¼
Foster Wh	19⅜
Firestone	21½
—G	
Gen Asphalt	15
Gen Elec	36½
Gen Foods	41
Gen Motors	43⅜
Guantánamo S	—
Gillet Saf	6½
Gimbel Bros	10⅜
Gold Dust	10½
Goodrich R	18
Goodyear	29
Gen Bronze	—
Graham Page	1
Gramby	6
Great North	22⅜
—H	
Homestake	63
Houston Oil	6¼
Hudson Mot	6
—I	
Illi Cent	13½
Interb R T	6
Int Cement	49
Int Nickel	47½
Inter Tel	7⅜
I Tel F S	7⅝
Illin Glas	60½
—J	
Johns Mansv	77
—K	
Kroger Groc	23¼
Kennecot	33⅝
—L	
Lambert Co	15½
Lgg Myers	105
Loew¼s Inc	42¼
Loose Wiles	20
Lorillard	22
Louisv Nas	48½
Ludlum Stl	19⅛
Lehman Cor	21¾
Liquid Carb	16¼
—M	
Macy (H R)	37½
Manati Sug	1¼
Montgomeri	46⅝
Miss Pac, c	—
Miss Pac, p	—
Morris (Phi)	92
Murray Corp	6¼
—N	
N Y Central	16
Nash-Kelvi	7
Nat-l Bisc	26
Nat-l Dist	27⅛
Nat-l Dairy	14⅜
Nat-l P Li	7⅝
Nat-l Steel	68
North Amer	21¼
N A Aviat-n	15½
Nort Pacif	9¾
—O	
Ohio Oil	8
Otis Elev	18⅝
Otis Steel	10
—P	
Packard Mot	3¼
Paramount	8¾
Pennsylvann	19⅜
Pat Mines	10
P Petroleum	36⅛
Pullman Co	28
Pure Oil	8½
Puerto Rico	16
—R	
Radio Corp	6½
Rep I Steel	17
Reynolds	38⅜
—S	
Schen Dis	14½
Safeway St	32¾
Sears Roeb	70⅛
Shell Uni	12
Simmons Co	25⅜
Soc Vacuun	12⅝
St Paul, p	⅞
So Pacific	14¼
South Ry	16⅛
Stan Brands	6½
Stand Gas	3
Stan N J	46¼
Stan Oil C	27⅛
Stewart War	9
Studebaker	7¼
—T	
Texas Co	40⅛
Texas Gulf	29
Tinken Roll	40⅝
—U	
Union Carb	76
U Pacific	95
United Cor	2¾
Uni Cor, pfd	33¾
Unit Fruit	71¾
U S Rubber	39¼
U Aircraft	36½
U S Steel	52¼
U S Inb Alc	17
U Gas Corp	—
—V	
Vanadium	22
—W	
Warner Bros	5⅛
W Brothers	2½
West Union	20
West Elec	95⅞
Woolworth	47⅛
—Y	
Yellow-Tr	15⅝

TABACO

En relación con el grande movimiento de las clases bajas de Remedios y de Vuelta Abajo, que ha ocupado nuestra atención más de una vez, diremos que el vapor «Memel», llevó esta semana para Alemania y otros países, unos cuatro mil tercios. Casi la totalidad iba destinada a los puertos de Bremen y Hamburgo, pues solamente doscientos tercios se dirigían a Orán. Otras cantidades grandes han de despacharse en el vapor «Iberia», que tiene señalada su salida para el día cuatro de abril. Posiblemente las mayores cantidades que lleve el «Iberia», se destinen a España. Una sola firma forró ya, para la Compañía Arrendaria, más de mil tercios que saldrán en dicho vapor. Otras firmas siguen en el mercado, o volverán a varios almacenes para registrar lotes que tienen comprometidos. Una de esas firmas exportadoras ha renovado ya sus registros. Nos referimos a Constantino González y Compañía, que están registrando más de quinientos tercios de un cosechero de Vuelta Abajo que los tenía depositados en esta capital. Posiblemente hoy terminen ese registro los mencionados señores y acaso mañana podamos dar más detalles de esta importante operación.

Entradas por camiones

Procedentes de San Antonio de los Baños, recibieron 42 tercios los señores J. F. Rocha y Compañía. Esos tercios constituyen el primer lote de la escogida que los mencionados señores comenzaron en aquella localidad la semana pasada.

Recibos por ferrocarril

Se recibieron ayer po rlos ferrocarriles, solamente 123 tercios, los que procedían de San Juan y Martínez y venían consignados a la Cuban Land and Leaf Tobacco Company.

CAMBIOS

Tipos de venta al cierre ayer en Bancos de esta capital:

Nueva York, cable	1-10P.
Nueva York, vista	1-10P.
Londres, cable	4.68⅝
Londres, vista	4.68½
Paris, cable	2.66
Paris, vista	2.65½
Madrid, cable	Nominal
Madrid, vista	Nominal
Italia, cable	5.28½
Italia, vista	5.28
Toronto, cable	-¼%D
Toronto, vista	5|16%D
Alemania, cable	40.18
Alemania, vista	40.17
Bélgica, cable	16.90
Bélgica, vista	16.88
Suiza, cable	22.58
Suiza, vista	22.57
Hong Kong, cable	29.15
Hong Kong, vista	29.10
Amsterdam, cable	53.30
Amsterdam, vista	53.25
Buenos Aires, cable	23.30
Buenos Aires, vista	23.25
Japón, cable	27 50
Japón, vista	27.45
Suecia, cable	24.30
Suecia, vista	24.25

ACCIONES DE LOS BANCOS

Cierre ayer en New York:

Royal B. of Canada	184
Guaranty Trust	248
New York Trust Co.	99½
Chase National Bank	31
National City Bank	23⅜
Public National Bank	29
Manufacturers Trust	37⅜
Irving Trust	9⅞
Corn Exchange Bank	52
Chemical B. Trust	44
Bankers Trust	51¼
First National of N. Y.	1.770
Bank of Manhattan	15¾
Central Hannover	89
First Nat. Boston	39¾
First Boston Corp.	16½
Continental Bank	12⅞

MERCADO DE MANTECA

Cierre ayer en Chicago:

Mayo	6.32
Julio	6.50
Granel	5.67

NUEVA FABRICA DE HIELO, S. A.

ACCIONES BENEFICIARIAS

Se avisa por este medio a los tenedores de ACCIONES BENEFICIARIAS, que la Junta Directiva, en sesión ordinaria efectuada en 24 del presente mes, ha declarado un Dividendo activo del CUARTO POR CIENTO (¼%), devengable el día 31 del mes actual y pagadero en plata nacional por los señores N. Gelats y Compañía, Aguiar, número 456, a partir del día 1º de Abril próximo inclusive, contra presentación y entrega del Cupón número 43.

Del propio modo, se avisa a los mismos tenedores de ACCIONES BENEFICIARIAS que la propia Junta acordó un Dividendo Extraordinario del MEDIO POR CIENTO (½%), devengable en la propia fecha del Dividendo ordinario, pagadero, asimismo, en plata nacional, contra presentación y entrega del Cupón número 43 por los mismos señores N. Gelats y Compañía.

Habana, Marzo 27 de 1939.

El Secretario,

MANUEL GIMENEZ LANIER.

BOSTON SURETY COMPANY, S. A.

GARANTIA EN BONOS DE LA REPUBLICA
FIANZAS EN GENERAL
MANZANA DE GOMEZ. DEPARTAMENTOS 365-368.—HABANA
TELEFONOS: A-6204 Y M-2517.
CABLE: AVIEITES. TELEGRAFO: BOSCO.

SE MANTIENE LA PROTESTA CONTRA EL DECRETO 433 A TRAVES DE TODA LA ISLA

Comisiones de tabacaleros establecidos en Camagüey, Santa Clara y Oriente, vendrán a La Habana para ratificar sus telegramas y escritos al Jefe del Estado. Continúan los telegramas de adhesión

Continúa la protesta de los tabacaleros contra el decreto 433. Cosecheros, almacenistas y detallistas de tabaco de las provincias de Santa Clara, Camagüey y Oriente se disponen a enviar fuertes núcleos a esta capital para ratificar personalmente ante el Jefe del Estado sus telegramas y escritos de protesta.

El señor Leslie Pantin, presidente de la Asociación de Almacenistas y Cosecheros de Tabaco de Cuba, entidad que fué la primera en llamar la atención sobre los errores del referido decreto 433 y pedir su derogación, recibió ayer los dos telegramas que seguidamente reproducimos:

«Holguín, marzo 30. Pantin, Habana.—Estamos organizando comisión para ir a ésa cosecheros tabaco y comerciantes conjuntamente con los de Camagüey y Santa Clara. Continuaremos protestando hasta conseguir derogación decreto 433.—Francisco de los Reyes».

«Victoria de las Tunas, marzo 30. Pantin, Habana.—Cosecheros y almacenistas de tabaco de esta provincia no desmayaremos hasta conseguir total derogación decreto 433.—José Santos».

Gestionan ventajas arancelarias los almacenistas de papelerías al revisarse el tratado con los E. U.

Se reunieron en la Cámara de Comercio de la República de Cuba, los señores: Antonio Carasa, de Carasa y Compañía; Manuel Alonso Suárez, de Fernández Castro y Compañía; Antonio Pérez, de P. Fernández y Compañía; Alejandro Molina, de Molina y Compañía; Tomás Fernández, de Fernández, Solana y Compañía; Aladino Elías González, de Suárez Gutiérrez y Compañía; Manuel Muñiz, de A. Muñiz y Hermano; Fernando García, de Ucar. García y Compañía; Leonardo Ausucua. de Cultural, S. A., bajo la presidencia del señor Antonio Carasa y la actuación del secretario, doctor Francisco González del Valle.

Después de leída y aprobada el acta de la junta anterior, se procedió a la elección de los que habían de ocupar para el presente año, los cargos de presidente, vice-presidente y delegado ante la directiva de la «Sección de Almacenistas de Papelería e Imprentas»; y habiendo propuesto el señor Antonio Pérez, que fuesen reelectos los que venían desempeñando esos cargos, se acordó por aclamación nombrar presidente, al señor Antonio Carasa, vice, al señor Manuel Alonso Suárez y delegado, ante la junta directiva al señor Leonardo Ausucua.

A propuesta del señor Ausucua, se acordó investigar si la Secretaría de Comercio había dado traslado oportunamente a la Secretaría de Estado, del memorándum enviado por la Asociación de Industrias Gráficas, solicitando ventajas arancelarias al hacerse la revisión del convenio de reciprocidad comercial entre los Estados Unidos y Cuba.

Habiendo informado el señor Fernando García Mora, de que la propaganda comercial que antes se hacía en gran escala, por correo, por medio de circulares e impresos, al amparo de una tarifa postal que representaba un medio centavo por cada envío en sobre abierto, lo que ha dejado de practicarse, sin duda por haber desaparecido ese beneficio, explicando que, desde hace algún tiempo, tal propaganda la vienen haciendo desde los Estados Unidos las casas matrices que tienen representación en Cuba, a causa de lo insignificante del franqueo allí, remitiéndola a nuestro país que no recibe entonces beneficio económico, sino sólo el trabajo del reparto de esa correspondencia. Se acordó investigar este asunto, para actuar en consecuencia.

Cotizaciones

COTIZACION DE LA LIBRA

La libra esterlina se cotizó a $4.68⅝.

ayer al cierre del Mercado local

COTIZACION DE LA PESETA

La peseta española se cotizó ayer, al cierre del Mercado local, nominal.

COTIZACION DEL FRANCO

El franco francés se cotizó ayer en el Mercado local, a razón de 37.59 por dólar.

CAUSO SORPRESA LA BAJA DE LOS VALORES OCURRIDA EN LA BOLSA DE N. YORK

Poco antes del cierre de la Bolsa de Valores de New York, se produjo una baja que, según los observadores de esta capital que se ocupan de esos valores, fué inesperada y, por tanto, causó verdadera sorpresa. En relación con ese descenso se recibieron a última hora, por hilos directos privados, estas informaciones:

NEW YORK, marzo 30. Con respecto a la baja de valores experimentada esta tarde en la Bolsa de New York que se ha agudizado notablemente una hora antes del cierre, se habla mucho aquí de las liquidaciones del extranjero como causa de la misma, y algunos corredores admiten haber efectuado «algunas». Según cables recibidos por intereses de Wall Street se habla de «acontecimientos desfavorables» en Europa aunque no se expresa a qué acontecimientos se hace mención. Los precios de los principales valores han sufrido baja de 1 a 3 puntos dentro de un volumen de actividades muy notable, lo cual—según las opiniones de los círculos del ramo—es un hecho muy significativo.

NEW YORK, marzo 30.—Las persistentes liquidaciones que se experimentaron en la bolsa de valores de esta ciudad en horas de la tarde de hoy constituyó el hecho destacado en las noticias del día. No hubo aparentemente acontecimientos frescos que justificaran la actitud del mercado. Los precios cedieron terreno con facilidad bajo la presión ejercida por las ofertas, y pérdidas de uno a dos puntos o más en algunos casos, sustituyeron los avances fraccionales logrados en las primeras horas de la mañana dentro de un volumen de transacciones extraordinariamente desanimado. Muchas de las principales emisiones tales como la U. . Steel, Westinhouse, Johns Manville y otras tocaron nuevos bajos del año, mientras que otras quedaron a poca distancia de los bajos del año.

Es evidente que la carencia prevaleciente de noticias constructivas en relación con la situación de Europa está desalentando grandemente a los tenedores de valores, y ello contribuye al aumento de las ventas durante cualquier momento de debilidad del mercado. Algún viraje favorable en los asuntos del extranjero es cuestión indudablemente necesaria en el futuro inmediato para aliviar el nerviosismo que, está dando pruebas de influenciar tan agudamente el sentimiento doméstico de los negocios produciendo daño en el precio de los valores.—T. and McKinnon.

Bonos de Cuba

Cierre en New York

Speyer 5%	100½	—
Speyer 4½	101¼	—
Morgan 5%	103½	—
Morgan 5½	102¼	103
Obras Públicas 5½	67¾	69¾
Cuba Railroad 5%	36	39
Cuba Railroad 7½	43	44
Cuba 4½ 1977	54¼	54¾
Cuba Northen 5½	33⅛	35¼
Manatí Sug. 4%	27	27½
Cuban Telephone 7½	107¼	108
Warren Bros 6% 1941	42⅜	43

MERCADO DE PIELES

Cierre ayer en New York:

Marzo	—
Junio	10.98
Septiembre	11.31
Diciembre	11.66

MERCADO DE SEDA

Cierre ayer en New York:

Abril	218½
Mayo	213
Junio	207½

MERCADO DE GRANOS

Cierre ayer en Chicago:

Avena:	
Mayo	29¾
Diciembre	27⅝
Julio	—
Centeno:	
Diciembre	41½
Mayo	42⅞
Julio	44
Maíz:	
Diciembre	47⅞
Mayo	49½
Julio	50⅜
Trigo:	
Diciembre	68
Mayo	67⅞
Julio	68⅞
Trigo de Winnipeg:	
Mayo	60⅝
Julio	61¼
Octubre	62¼

CAMBIOS EN NEW YORK

Cierre ayer en New York:

Libra Esterlina	4.68.3-16
Francos	2.64⅞
Pesetas	11¼

EL ORO Y LA PLATA

Cotizaciones al cierre ayer en la Bolsa de la Habana.

Plata contra billete americano	95⅞	96⅛
Oro acuñado contra billete americano	155	—

MERCADO DE LONDRES

LONDRES. marzo 30.—El mercado de valores abrió con un tono de mejoría ante el discurso del Primer Ministro Daladier. U. S. Steel 56; International Nickel 48⅞; Chrysler 74⅝.

La libra esterlina por cable contra New York a $4.68⅛. El tipo de descuento del Banco de Inglaterra no ha sufrido alteración.

El oro se cotizó hoy aquí a $34.77 la onza fina. El oro en barras se cotizó a 148 chelines 6½ peniques, contra 148 chelines 6 peniques que fué la cotización de ayer.

El mercado de metales abrió con tono sostenido, cotizándose el cobre pronta entrega a £43½.

El mercado de valores cerró con los precios siguientes: Chrysler 74¼; General Motors 46⅛; International Nickel 48⅞; New York Central 17; U. S. Steel 55½.

CUBAN AMERICAN INSURANCE COMPANY

SEGUROS DE AUTOMOVILES, CAMIONES, OMNIBUS (Decreto-Ley 800), ACCIDENTES DEL TRABAJO. INCENDIO, FIANZAS.
GARANTIA DEPOSITADA EN LA TESORERIA: $225,000.00
COMPOSTELA Y OBISPO.—APARTADO 1386.
TELEFONO M-9848.
AGENTES EN TODA LA REPUBLICA

BOLSA DE LA HABANA

COTIZACIONES AL CIERRE AYER

COTIZACION OFICIAL
Bonos y Obligaciones República de Cuba

	Comp.	Vend.
Speyer 1904-1944	103	109
Deuda Int. 1905	88	96
Cuba 1909-1949	101	105
Morgan 1914-1949	104	109
Morgan 1923-1953	104	106
O. Públicas 1930-1945	68½	70
Cuba 1937-1977	55⅝	55¾
Obgs. oro con 9 cupones	40	—
Obgs. oro con 7 cupones	38	38½
Obgs. oro con 4 cupones	35⅝	37
Azúcar 1930-1940	101½	104
Ayunt. Habana 2a. Hip.	90	110
Centro Asturiano	35	—
Banco Terr. S. B	24	40
Cervecera	40	50
Cerv. Obgs. no Hip.	15	20
Gas	100	—
Hav. Elec. Cons.	36	—
Havana Electric, Debentures Obgs. no Hip.	¾	2
Edif. La Metrop. S. A.	80	—
Mercados de Abasto y y Consumo 1a. Hip.	40	70
Nueva F. de Hielo	104½	—
Papelera S. B	60	—
Teléfonos	88½	—
Unidos	4	—
Obgs. no Hipt. Cía. Inversiones y Fom. S. A.	—	—

Acciones

	Comp.	Vend.
Banco Terr.	5	20
Banco Terr. Bnfs.	⅛	—
Cervecera	25	50
F. C. Cons. de Cuba P.	2	3¼
Cuba R. R.	3¾	—
Fibras y Jarcia	15	—
H. E. Utilities Co. P. 6%	34	35¼
H. E. Utilities Co. P. 5%	6	7¼
H. E. Railway Co., Prfs.	¼	—
H. E. Railway Co., C.	⅛	⅜
Jarcia P	42	—
Jarcia, C.	3¾	6
Licorera de Cuba	1	3
Mercantil, La (Seguros)	137	201
Metrop. Auto	100	—
Naviera P	13	20
Naviera C	1½	—
Nueva F. de Hielo	125	150
N. F. de Hielo Bnfs.	33½	—
Pesca, P.	1	—
Pesca, C.	⅛	—
Teléfono, P.	50	—
Teléfono, C	25	—
Unidos	1	3
Unión Oil	3½	4⅛
1ra. Papelera Cubana	30	—
Cédulas Primera Papelera Cubana, 8%. (En circulación $500,000)	10	—
Cía. Muelles de Regla	—	—

COTIZACION A TERMINO
Ayer a las 3 y 30 p. m.
Entregas: días 15 y último de mes
Bonos y Obligaciones República de Cuba

	Comp.	Vend.
Speyer 5%	103	109
Deuda Int.	91	97
Speyer 4½	101	105
Morgan 5%	104	109
Morgan 5½%	104	105
O. P. 1945	68	—
Cuba 4½ 1977	55¼	55⅝
Obgs. oro con 9 cupones	40	—
Obgs. oro con 7 cupones	37½	—
Obgs. oro con 4 cupones	35¾	36
Azúcar	101	—
Ayuntamiento, 2a.	90	110
Centro Asturiano	35	—
Cervecera Int.	38	50
Cerv. Int. Obgs. no Hip.	15	20
Gas y Electricidad	100	—
Hav. Elec. Railway Co.	30	—
Havana Electric Railway Co. Obgs. no Hip.	⅝	—
Nueva F. de Hielo	104½	—
Papelera Cubana S. B	60	—
Cuban Telephone Co.	88½	—
Unidos	7	—
Fomento	—	—

Acciones

	Comp.	Vend.
Cervecera Int.	25	50
F. C. Cons. Prfs.	2	3¼
Cuba Railroad Prfs.	3¾	—
H. E. Utilities Prfs.	34	36
H. E. Utilities Pretes	6	10
Hav. Elec. Ry. Co. Prfs.	¼	—
Jarcia, Prfs.	48	—
Jarcia, Cms.	3¾	—
Licorera de Cuba	1	—
Naviera, Prfs.	14	—
Naviera, Cms.	—	—
Nueva F. de Hielo	125	—
N. F. de Hielo Bnfs.	33	—
Teléfonos, Prfs.	—	—
Ferrocarriles Unidos	—	—
Unión Oil Co.	3½	—

COTIZACION LIBRE
Bonos y Obligaciones

	Comp.	Vend.
Int. Tel. Conv. 4½%	—	—
Int. Tel. 5% 1955	—	—
Cuba Tel. Co. 7½	107	—
Cuba R. R. 5% 1952	31	—
Cuba R. R. 6%	30	—
Cuba R. R. 7½% 1936	39½	—
Nort. de Cuba 5½% 1942	30	—
Manati Sug. 5½ 1942	26	—
Vertientes Sug. 7% 1942	6½	—
C. Gallego 6% 1975	20	—
V. Tennis 3% 1949	2	—
Pro A. Musical	40	—
C. Español 6%	51	—

Acciones

	Comp.	Vend.
Int. Tel. and Tel.	6½	—
Cía. Cub. E. Prfs. $6.00	20	—
Cuban Ame Sug. Prfs.	50	—
Cuban Ame. Sug. Cms.	3	—
Cuba Co. Cms.	⅛	—
Aux. Marit. (Suscrip)	6	10
Seg. La Com. (Suscrip)	80	—
Seguros El Com.	100	—
Central Violeta	—	—
Guantánamo, Prfs.	—	—
Guantánamo Cms.	—	—
Cía. Litográfica Prfs.	—	—
Litográfica Cms.	—	—

VALORES

La baja experimentada ayer por el bono nuevo de la Deuda Exterior en el mercado local, la atribuyeron varios observadores a las liquidaciones de fin de mes y a «una forzada liquidación», cuyo origen desconocían, pero que se palpaba... No aceptaban esos observadores como factor que contribuyó a la depresión del bono 1977, la baja de la Bolsa de New York, porque ésta surgió de improviso en la hora final y cuando ya el mencionado bono nuevo había iniciado el descenso en el mercado local.

Las ventas de esa emisión de la República 1977 en la Bolsa local, fueron como sigue: en la cotización de la mañana, $1.000 a 56 y un octavo y $10.000 a 56; durante la cotización Oficial de las dos y media, $20.000 a 55 y cinco octavos y en la pizarra de la cotización celebrada a las tres y media, $4.000 a 55 y tres octavos, para entregar hoy el papel. Fuera de las pizarras de la Bolsa se hicieron otros negocios, a base también del mismo bono nuevo, estimándose el total durante el día en unos $100.000.

También estuvieron activas las Obligaciones Oro con siete y cuatro cupones, de las que se vendieron en las pizarras de la Bolsa: $10.000 de las de siete cupones a 38, durante la Cotización Oficial; $1.000 a 36 durante la Cotización a Término de las de cuatro cupones, y otros $1.000 de estas mismas, a la hora dicha, a 35 y tres cuartos. Otras operaciones en ambas Obligaciones, hicieron un volumen de unos 470.000 durante el día. Se atribuyó la baja de estos valores a la repercusión del bono 1977 y a ventas forzadas.

Los bonos de renta fija quedaron con sus precios firmes, y otros valores mantuvieron un tono sostenido porque no surgió ningún factor que produjera una realidad distinta.

Hubo algún retraimiento de los elementos que se interesan por los valores que figuran en la pizarra de la Cotización libre de la Bolsa.

GANADO

LOS PRECIOS EN PIE

Entraron diez carros de Camagüey para el Matadero de Luyanó y trece para el Matadero Industrial. también procedentes de Camagüey.

	Ctvs. Libra
entregado el ganado en esta capital	
Vacuno, de 3¼ a	3½
Lanar, de 3 a	3½

Precios del ganado porcino

De 100 lbs a 125 lbs de 4½ a 5 cts
De 125 lbs a 150 lbs de 5 a 5¼ cts
De 150 lbs a 175 lbs de 5¼ a 5½ cts
De 175 lbs a 200 lbs de 5½ a 6 cts

Precios que pagan compradores según información dada en los mataderos:

LOS PRECIOS DE LA CARNE

En los mataderos de esta capital rigen los siguientes precios:

	Ctvs. Kilo
Vacuno, de 12 a	14
Cerda, de 25 a	30
Lanar de 20 a	25

MATADERO DE LUYANO

Se sacrificaron ayer en el Matadero de Luyanó:

	Cabezas
Vacuno	66
Cerda	20
Lanar	6

MATADERO INDUSTRIAL

Se sacrificaron ayer en el Matadero Industrial:

	Cabezas
Vacuno	164
Cerda	96
Lanar	28

CARROS ENTRADOS

Entraron ayer 9 carros procedentes de Martí y 3 de Gálvez para el Matadero de Luyanó.

MERCADO DE CAFE

Cierre ayer en New York:

Marzo	4.23
Mayo	4.18
Julio	4.18
Septiembre	4.20
Diciembre	—

MERCADO DE METALES

Cierre ayer en New York:

Cobre	10.35
Plomo	4.85
Estaño	46.60
Nickel	0.35
Zinc	4.84
Manganeso	0.40

LOS CANJES DE CUOTAS DE AZUCAR EN LA BOLSA

Los canjes de certificado de identidad, de las cuotas azucareras, fueron cotizados ayer en la Bolsa de la Habana, de la manera siguiente:

Libre por mundial	0.70	0.72
Libre por retenido	0.12	0.14
Retenido por mundial	0.58	0.60
Mundial por local	0.23	0.25

PROMEDIOS DEL CIERRE DE LA BOLSA DE NUEVA YORK

Por DOW JONES CO.

NUEVA YORK, Marzo 30

	Abre	Máx.	Mínimo	Cierre		
30 industriales	140.05	140.55	136.41	136.69	baja	3.06
20 ferroviarias	29.79	29.92	28.56	28.61	baja	1.14
15 Serv. Públ.	23.96	24.07	22.98	23.08	baja	.79
40 Bonos			—	90.15	baja	.28

N. GELATS y Cía.

Habana. BANQUEROS Aguiar 456

Vendemos cheques de Viajeros
Pagaderos en todas partes del mundo
y Cartas de Crédito Circulares
en las mejores condiciones.

"SECCION DE CAJA DE AHORROS"

EN EL MERCADO DE CRUDOS SE REPORTARON TRES VENTAS MAS DE LOS LIBRES A 2.88 CENTAVOS

Los crudos de Cuba se ofrecieron a 2.03 y a 2.05 costo y flete para embarques en el mes de Mayo. Las ofertas que se hicieron en Londres fueron al equivalente de 1.17 L. a B. en puerto cubano

Antes de la apertura del mercado ayer se reportaron dos ventas más, hechas a última hora del miércoles, ambas al precio de 2.88, que es el «spot» dado por Willett and Gray para dicho día. (Para los crudos libres?). Una de esas ventas consistió en un cargamento de Puerto Rico, para embarque en la primera quincena de abril, a la National; y la otra venta consistió en 2,000 toneladas de Filipinas, para embarque en abril-mayo, a Godchaux. Las noticias sobre la actuación de dicho mercado del disponible ayer, están contenidas en la información que le trasmitieron a Lamborn desde New York y dice de la manera siguiente:

«Hoy abrió el mercado de crudos con un tono quieto, con limitadas ofertas de azúcares de las Filipinas, para llegar en mayo y embarque en abril-mayo, a la base de 2.88. Los crudos de Cuba, para embarque en mayo, ofrecidos de 2.03 a 2.05 C and F, con compradores interesados por azúcares de derechos libres, a la base de 2.86 y, probablemente, a la base de 2.88 por crudos para llegar en abril en posiciones especificadas.»

«Al mediodía se anunció una venta de 2,000 toneladas de las Filipinas, para embarque en abril-mayo a la base de 2.88 a la refinería Henderson.»

MERCADO DE FUTUROS.—En 1.99 fijó el miércoles la Bolsa del Azúcar de New York, la cotización «spot» para los crudos de Cuba, contrato número 3.

De acuerdo con los reportes recibidos desde dicha Bolsa, ayer se vendieron del mencionado contrato número 3 las cantidades siguientes: 450 toneladas en mayo, 850 en pulio, 50 en septiembre y 100 en enero. Y del contrato mundial se vendieron: 1.250 toneladas en mayo, 900 en julio y 2.400 en septiembre.

En la carta del cierre que insertamos más abajo, hallará el lector una amplia impresión sobre la actuación de ambos contratos.

MERCADO DE LONDRES.—Había pequeñas ofertas de crudos al equivalente de 1.18 libre a bordo Cuba, basado este precio en tipo de flete de 16\|6, y tipo de la libra esterlina a $4.68 1\|8. El cierre de la Terminal fué como sigue:

	Cierre del 29	Cierre del 30
Marzo	6-6	6-6
Abril	6-5 1|2	6-5 1|2
Mayo	6-5 3|4	6-5 3|4
Junio	6-5 1|2	6-5 1|2
Agosto	6-5	6-5 1|4
Diciembre	6-2	6-2
Marzo	6-3	6-3 1|4

CARTA DEL CIERRE.—Por el hilo de Mendoza se recibió la información final de la Russell News, que dice de esta manera:

«Los futuros azucareros domésticos fluctuaron a la baja, dentro de un volumen de operaciones pequeño y bastante desanimado en la sesión del mercado de hoy. Los niveles finales quedaron de 2 a 3 puntos más bajo. Se observaron diseminadas liquidaciones en la lista, y algunas pequeñas operaciones de cuberturas hicieron también su aparición. La demanda fué desanimada. La vacilación denotada por los crudos y la carencia de noticias de Washington, fueron las principales influencias.

El mercado de crudos estuvo quieto. Hubo algunas ventas a refinadores «outport», a la base de 2.88 centavos, o sea sin cambio en el precio neto. Las ofertas se renovaron de 2.88 a 2.90 centavos, según posición; pero los refinadores locales no estaban dispuestos aparentemente a ir más allá de 2.86. Los crudos de Cuba se mantuvieron a la base de 2.03 a 2.05 centavos CIF.

Los futuros azucareros mundiales subieron en las primeras horas del día, pero ante las aceptaciones de utilidades y las ventas efectuadas por intereses cubanos, cedieron algún terreno y finalmente cerraron irregularmente. Los niveles finales quedaron de medio punto a 1 punto a la baja. Los meses distantes bajaron en relación con las posiciones cercanas y se pronostica una ulterior ampliación de estas diferencias en los precios. Se observó algo de nervosismo en relación con las tendencias de Europa. El mercado de Londres quieto y los crudos allá estuvieron desanimados.»

PROTESTA DE HAWAII.—Un despacho recibido por los hilos directos privados que funcionan en esta capital, fechado ayer en New York, informa lo siguiente:

«The New York News Bureau dice que un grupo de representantes de la Asociación de Intereses Azucareros del Hawaii, está en viaje hacia San Francisco, California, a fin de efectuar una conferencia en esa ciudad, antes de proseguir a Washington con el objeto de protestar ante el Congreso de la proyectada enmienda a la Ley Azucarera, la cual reduciría notablemente la cuota de exportación del Hawaii al mercado americano.»

COTIZACIONES DE LA BOLSA DEL AZUCAR EN NEW YORK

NUEVA YORK, marzo 30. (Por el hilo directo de Luis Mendoza y Compañía):

CONTRATO NO. 3

Meses	Abre	Max.	Min.	Cierre
May.	1.96	1.98	1.95	1.9[illegible]
Jul.	1.99	1.99	1.99	1.9[illegible]
Sept.	2.01	2.01	2.01	2.0[illegible]
Nov.	—	—	—	2.0[illegible]
1940				
Ene.	1.98	1.97	1.97	1.97
Mar.	2.01	—	—	1.99

CONTRATO NO. 4

1939

Meses	Abre	Max.	Min.	Cierre
May.	119	119½	119	11[illegible]
Jul.	118½	119	118½	11[illegible]
Sept.	115	115	115	11[illegible]
Dic.	115	—	—	11[illegible]
1940				
Mar.	115½	—	—	11[illegible]
May.	117½	—	—	11[illegible]

APRECIACIONES DEL MERCADO DEL AZUCAR

MARZO 30 DE 1939

	Ant.	H[illegible]
Costo y Flete		
Pronto embarque a EE. UU.	2.00	1.98
Flete	0.15	0.15
Libre a Bordo—Pago Inmediato		
EE. UU. Cuota libre	1.89	1.88
EE. UU. Cuota Retenida 1940	1.76	1.7[illegible]
Cuota Mundial libre	1.18	1.18
Cuota Mundial Especiales y Reserva	1.12	1.12
Cuota local — Ex-Almacén	0.95	0.95
Todas las cuotas	1.57	1.56

(Esta apreciación es de Luis Mendoza y Compañía.)

MERCADO DE ALGODON

Cierre de ayer, en Nueva York:

Marzo	8.05
Mayo	7.85
Julio	7.58
Octubre	7.52
Diciembre	7.53
Enero	7.61

MERCADO DE GOMA

Cierre ayer en New York:

Marzo	—
Mayo	15.07
Julio	15.37
Septiembre	15.87

DIARIO DE LA MARINA, S. A.

CONVOCATORIA

De orden del señor Presidente p. s. r. y por acuerdo de la Junta Directiva se cita por este medio, a los señores accionistas para la sesión ordinaria de la Junta General que deberá celebrarse en el Edificio Social, Paseo de Martí, número 551, el lunes, día 3 del mes de Abril próximo venidero, a las cinco de la tarde, y en la cual habrán de tratarse los particulares mencionados en el Artículo 22 de los Estatutos.

La Habana, Marzo 20 de 1939.

Rafael MARIA ANGULO,
Secretario p. s.

M.E.C.D. 2016

Bolsa de muebles

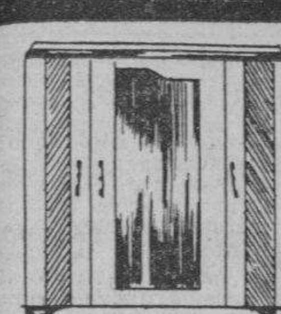

LA COMPETIDORA
— de —
RAMON PORTAS
Y HERMANOS
Angeles, 57. Telf. M-1464
Los Mejores Precios
Muebles a Plazos

'LA IDEAL'
ANGELES, 56-60.
Teléfono A-9757.
Facilidades de Pago.
FRANCISCO REY,
y Hnos.

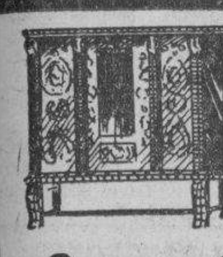

PRECIOS
NUNCA
VISTOS
Casa ORTIZ
ANGELES, 8.
Tel. M-1145.

SILLAS de
TIJERA
PARA
ALQUILAR

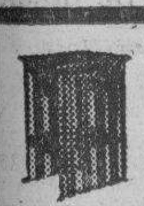

GANGAS DE
LIQUIDACION
La Casa
Ros y Novoa
GALIANO, 418.

Teléfono M-9103
Mesas de Thé y Ajedrez,
a Precios Especiales.

"LA CASA
CERNUDA"
OBISPO, 517-519.
Teléfono M-1325.
Ventas a Plazos Cómodos

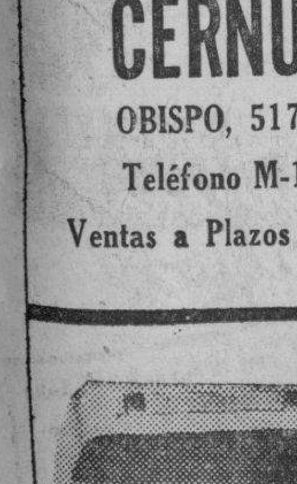

$45.00
CORONA: La más completa máquina de escribir portátil. Modelo ZEPHYR. También a plazos cómodos. Varios modelos.
BOLSA DE MUEBLES DE OFICINA
O'REILLY, No. 409.
(Frente al edificio
LA METROPOLITANA
A-7744 :: M-2282

SUSCRIBASE Y ANUNCIESE EN
EL «DIARIO DE LA MARINA»

Saldrá hoy hacia México la doctora Margarita Robles

Saluda a sus hermanas de Cuba. Ofreció una conferencia en la Facultad de Filosofía y Letras

La Sra. Margarita Robles de Mendoza ofreció ayer, a las once de la mañana, una amenísima e interesante conferencia en el anfiteatro de la facultad de Filosofía de la Universidad de la Habana, con el tema: «Mujeres de México de ayer y de hoy».

La conferenciante fué presentada por el doctor Salvador Massip, presidente de la «Asociación Amigos de México». El decano de la referida facultad presidió el acto.

Terminado el mismo, los asistentes se trasladaron a la biblioteca de la Universidad, en donde el señor encargado de Negocios de México, ingeniero Salvador Martínez Farías, hizo entrega de unos libros de carácter agrario, que fueron enviados galantemente por el abogado Gabino Vázquez, jefe del departamento Agrario de México, traídos exprofeso por las señoras Margarita Robles de Mendoza y Elvira Trueba, presidenta y secretaria general, respectivamente, de la U.M.A. («Unión de Mujeres Americanas»).

Por el vapor «Cuba», vía Key West, embarcarán hoy rumbo a su patria estas dos intelectuales mexicanas.

La señora Margarita Robles de Mendoza, que ha sido galantemente llamada «la embajadora de las mujeres de América», antes de embarcar para su país nos dejó el siguiente saludo:

«Hermanos de Cuba: He vuelto a sentir la felicidad de encontrarme en la Habana, muy cerca de ustedes, y al decirles hoy «hasta luego», les dejo una vez más la reiterada sinceridad de mi cariño al pueblo de esta patria gloriosa y a ustedes el encargo de que sigamos luchando juntas por la paz y la democracia de América».

AUTOMOVILES CIRCULADOS —

Por transitar con exceso de velocidad, ayer fueron circulados por la policía los vehículos siguientes:
Segunda estación: 30187.
Quinta estación: 10777.
Séptima estación: ómnibus 30 y 26.
Oncena estación: 7316, 1316, 13172, y ómnibus 371.

DESCENDIO EL COMERCIO EXTERIOR DE CUBA EN EL PRIMER MES DE ESTE AO

Las cifras de nuestro comercio exterior, acusan una baja de importancia en relación con igual mes de varios años anteriores; según una comparación de seis años que nos ha sido facilitada por la revista «Cuba Económica y Financiera».

Véase a continuación el valor de nuestras importaciones y de nuestras exportaciones en enero de los últimos años:

Enero	Impot.	Expt.
1934	$ 4.565,813	$ 6.094,456
1935	7.919,118	2.537,154
1936	9.128,472	10.133,587
1937	9.807,191	14.890,890
1938	11.881,978	12.866,350
1939	8.603,515	9.895,587

MERCADO DE LIVERPOOL

LIVERPOOL, marzo 30.—El mercado de trigos debió de abrir ⅛ más alto; abrió de sin cambios a ⅛ más alto; a las 12:45 p. m., estaba de sin cambio a ⅛ más alto. El mercado de algodón debió de abrir de 2 a 8 puntos en alza; a la 1:00 p. m., estaba de 2 a 4 puntos peor; Recbios 6,000 Americano 1,800; Middlings 5.02.

El mercado de trigos cerró de sin cambios a ¼ de punto más alto. El mercado de algodón cerró de sin cambios a 2 puntos en alza.

TOMO POSESION LA NUEVA COMISION DE PROPAGANDA DE LA AS. DE DETALLISTAS

Los miembros de la comisión saliente rindieron una labor que se hizo merecedora de los elogios de la presidencia de esa corporación y los demás socios. Saludados los nuevos vocales

En su local social de la calle de Chacón numero doscientos cinco, se verificó el acto de la toma de posesión de la nueva Comisión de Propaganda de la Asociación de Detallistas de Víveres Unidos de la Habana, presidiendo el acto el señor Enrique Pérez Martínez y actuando de Secretario el señor Alfredo Rodríguez, asistido del Jefe de la Oficina señor Alfonso de Juan.

De los asuntos tratados y acuerdos adoptados se nos remite para su publicación la información que dice textualmente como sigue:

«El acto comenzó con la lectura de la convocatoria y la orden del día, que fueron aprobadas, y seguidamente el señor Pérez Martínez invitó a los nuevos componentes de la Comisión para que tomaran posesión de sus respectivos cargos; quedando integrada de esta manera:

Presidente, señor Celestino Suárez; Vicepresidente, señor José González; Secretario, señor Daniel González; Vicesecretario, señor Antonio Villar y vocales los señores: Manuel Fernández, Avelino Suárez, Jesús Villar, Pedro Pin, Alejandro Baniella, Robustiano Fernández, Vidal Arias, Francisco Martínez, Jesús Gil, Antonio Florentino Iglesias, Benigno Alvarez, Ramón López, Joaquín Suárez, Severino Viaño, Juan Gómez, Benjamín Fierro, Silvino Méndez, Manuel Lama, Pedro Sánchez, Joaquín López, Javier Antón, José Feito, José González, José López, Paulino García, Lorenzo Díaz Eugenio Suárez Castaño, Pedro García, José Castaño, Cándido Villamaña y Eugenio Suárez».

«Al acto concurrieron los señores Jesús C. Portela, Presidente General; Vicente Puig, Segundo Vicepresidente; Segundo Formoso, Tesorero; José R. Gómez, Secretario General y Leonardo Castaño, Vocal de la Junta Directiva.»

«El primero que usó de la palabra fué el señor Pérez Martínez, para despedirse de sus compañeros al cesar en la presidencia de la Comisión, dando a todos las más expresivas gracias por la cooperación que le prestaron durante su período, y muy especialmente al señor Rodríguez, Secretario de la Comisión, y a los Vocales señores Lorenzo Díaz y Antonio Queipo. Manifestó que a pesar de la gran competencia de las organizaciones similares, la labor de la Comisión resultó brillante, toda vez que la Asociación goza de mucho prestigio entre la clase minorista, teniendo entre ellos un gran ambiente beneficioso por su administración y los buenos servicios y beneficios que brinda a los asociados»

«Recomendó a los entrantes, que hagan una buena labor y, si es posible, que superen a la realizada por los anteriores, pues tienen argumentos suficientes para lograrlo, dada la buena organización de los servicios y muy especialmente la Secretaría social, que cuenta con personal idóneo que cumple a satisfacción de todos su cometido, tratando siempre de complacer en lo posible a los asociados».

«Para contestarle habló el nuevo Presidente señor Celestino Suárez, quien expresó que se sentía satisfecho de que lo hubieran designado con un grupo de compañeros entusiastas, de los que espera toda la cooperación necesaria para salir airoso en tan espinoso cargo; que no cree que pueda rendir una labor como los anteriores, pero que hará todo lo que humanamente pueda por servir a la Sociedad y a los socios; y al efecto organizará los trabajos de manera que cada cual contribuya al éxito de la Comisión para bien de todos».

«Le siguió en el uso de la palabra el señor Portela, Presidente General y dijo: que estaba muy agradecido de los señores que cesan en ese acto como componentes de la Comisión, especialmente del Presidente y Secretario, por haber cumplido su palabra de ayudarlo desde esos cargos para aumentar considerablemente la lista de asociados, por lo que les da las gracias en su nombre particular y como Presidente de la Colectividad a nombre de ésta. Terminó augurándoles muchos éxitos a los nuevos integrantes de la Comisión, que encuentra en perfecta organización todos los servicios.»

«Después habló el señor José Ramón Gómez, Secretario General de la Asociación y expuso: que el Presidente lo había relevado en parte por todo lo que manifestó, pero, que quería hacer constar que la Asociación se encuentra satisfecha de la labor que rindió la anterior Comisión, y que la nueva sorprenderá, por estar formada por elemento nuevo y un Presidente joven y con bríos e iniciativas, teniendo bastante campo donde laborar, con argumentos para atraer a los detallistas que aún no pertenecen a esta casa de los bodegueros, donde se les brindan grandes servicios y beneficios y termina deseándoles éxitos a todos sus componentes.»

«Seguidamente habló el Vocal señor Sánchez, para expresar su satisfacción por el estado en que se encuentra los servicios que se prestan a los socios, mejorados cada día más, y sobre todo bajo la presidencia de los señores Busto y Portela, y pide a todos que trabajen para consolidar el prestigio de la Sociedad y mantener los servicios, aumentando los socios, y que está dispuesto a ayudar al nuevo Presidente de la Comisión como lo hizo con el anterior; pues se siente muy feliz al librar su subsistencia con la retribución que le entrega la Asociación, en su cargo de encargado de anuncios del Boletín Oficial».

«Terminadas las palabras del señor Sánchez, se siguió la orden del día; se dió lectura al acta de la sesión anterior siendo aprobada por unanimidad, así como el estado de la cobranza del mes de la fecha, el que arrojó una recaudación mucho mayor que los meses anteriores.»

«Se conoció y aprobó el movimiento de socios ocurrido en el mes de marzo, aprobándose en principio la inscripción de más de veinte asociados nuevos y varios contratos para anuncios en el Boletín Oficial».

Terminada la orden del día, el Presidente señor Suárez, cerró la sesión, dándole las gracias a todos por su asistencia y rogándoles la cooperación suficiente para poder cumplir a satisfacción la labor encomendada a la Comisión»

ANUNCIOS CLASIFICADOS DE ULTIMA HORA

COMPRAS

9 CASAS

COMPRANSE DIRECTAMENTE DOS casas de unos 150 m. prefiérense antiguas, radio: Belascoaín a Galiano, Reina a San Lázaro. F1-7381, Edificio Larrea 332 de 10 a 12. Suárez Navalles.

VENTAS

48 CASAS

VENTAS. ¡OPORTUNINAN; 8x22 dos plantas escalera mármol, terraza 8x8, 8 habitaciones 4x4, saleta, baños completos, gran patio, cocina, renta $75.00. Puede rentar $105. Pequeña inversión, cerca Belascoaín, Zanja San Rafael $8.000.00. Dueño Sr. Ríos, General Lee 320 altos Santos Suárez.

VENDO ESQ. Y CASAS ANTIGUAS Figuras 6.50x26.50 $3.500. Gloria 8x20, $4.600. Vedado calle A esq. 700 mts. ofrezca. Milagros Juan Delgado $4.00 vara. Véame: Amistad y Dragones, café de 2 a 4. Alvarez.

VENDO MI CASA MODERNA SANtos Suárez, Calle Gómez, jardín, portal, sala 2|4, cocina, buen baño, patio $2.250. Corredores U-2289.

VENDO UNA CASA EN LO MEJOR Cerro, de mampostería de portal, sala, 3 habitaciones, comedor, servicios, patio y traspatio. Informan: Domínguez Nro. 205 dueño.

SE VENDE EN LO MEJOR DE SANtos Suárez, Víbora, casa moderna monolítica, jardn, portal, 2 cuartos, comedor, cocina, baño, calentador, patio, lavadero y un terreno pegado de 400 metros de esquina. Todo por 4.500 pesos. Otra en la calle Cárdenas 4 pisos en $30.000. Informes Morro 67 M. Dono.

HABANA. CASAS BARATAS. CLAvel cerca Belascoaín moderna, sala, 4|4, comedor, $3.900. Campanario, sala, comedor 2|4, baño moderno, $5.600. Carmen cerca Lealtad sala, 3|4, comedor $2.900. Jorge González Aguiar 206. M-7785.

ENSANCHE HABANA. LUGAREÑO. Chalet moderno, portal, sala, 2|4. comedor, altos 3|4, terrazas $6.250. Concepción de la Vaila, 2 plantas, monolítica, sala 2|4, comedor $6.250 Jorge González Aguiar 206. M-7785.

LEALTAD, CERCA NEPTUNO, 3 plantas, sala, 3|4, comedor $12.500. Animas cerca Prado, 3 plantas sala, saleta, 3|4, comedor $11.000. Concordia 2 plantas, sala, 3|4, comedor $8.000 Jorge González, Aguiar 206 M-7785.

SANTOS SUAREZ LIBERTAD. JARdín, portal, sala, 3|4, comedor, garage, monolítica, $3.100. O-Farrill, portal, sala 4|4 comedor, $4.200. Porvenir portal, sala, 2|4, comedor. Jorge González, Aguiar 206. M-7785.

VEDADO, CALLE 13 JARDIN, PORtal, sala, 4|4, comedor $7.500. Calle B parte alta jardín, portal, sala, saleta, 4|4, comedor, mide 400 metros. $12.000. Jorge González, Aguiar 206. M-7785.

BUEN RETIRO, CASA DE ESQUINA portal, sala, comedor, 4|4, cocina, 1|4 de criados y servicio con 400 m a 10 pesos metro, terreno y fabricación, ómnibus y tranvías. Telf. A5-0152 R. Valdés, Belascoaín 1157.

VEDADO $6.700

Se vende casa cuatro cuartos, portal, sala, comedor, pantry, baño intercalado, dos cuartos criados garage. Teléfono F-2829.

49 SOLARES

REPARTO BUEN RETIRO

Se vende lote de 18x45 varas con frente a la Ave. de los Oficiales que va al Hipódromo de Marianao, a media cuadra de la Calzada Real, también se parcela en lotes de 8x24. Precio de ocasión Quintana e hijo, Chacón 203. M-8182.

HABANA. EN LA CALLE DE LUGAgareño, Ensanche de la Habana, vendo un lote de terreno de 10 por 30 en $3.000, rodeado de muy buenas residencias. Informa: Guillermo del Monte. Habana 264 M-2474.

MIRAMAR. 5a. AVENIDA Y ESQUIna de fraile, cerca del Reloj. La mejor situación, para fabricar una gran desidencia, única vendible. Informa: G. del Monte. Habana 264. M-2474.

49 SOLARES

VEDADO, ESQUINA CALLE 17. MIde 13.66, por 50 metros, $8.00 metro. Calle Tercera, centro, 13.66x50 metros $8.50. Calle 21 mide 12.50x24 varas, $2 300. Esquina calle 20, cerca 23, mide 19x28 varas. 2.900 pesos. Jorge González, Aguiar 206. M-7785.

ALMENDARES, CALLE A. CERCA 14 frente ómnibus, 10x41.17 varas: $2.25 vara, calle B, frente tranvías, mide 10x47 varas. $2.000 Buenavista, frente Quinta Avenida, 10x37 varas, $500. Jorge González. Aguiar 206. Teléfono M-7785.

VEDADO. CERCA DE 17, VENDO una casa de 2 plantas independientes, acera sombra, muy buen terreno y renta $60.00 cada planta en $15.000. Informa: G. del Monte. Habana 264 M-2474.

VEDADO. CALLE 19 VENDO UNA casa, bastante buena construcción 11.40x40 con terreno para garage, en $11.000. Informa: Guillermo del Monte. Habana 264. M-2474.

PUENTES GRANDES

Se vende lote de terreno con frente a la Calzada Real, punto comercial mide 54x40 varas, propio para casas pequeñas, industria, comercio etc. también se parcela, precio de ocasión. Quintana e hijo. Chacón 203. M-8182.

SOLARES A $1.70 VARA. ALMENdares calle A entre 12 y 15 al fondo de lacasa de esquina de 14 acera de sombra 471 varas 70 centímetros. R. Valdés A5-0152.

AMPLIACION ALMENDARES ENtre 9 y 10 en la Ave. 9. solar de 14 por 47 varas a $1 70. próximo al tranvía. Valdés. A-5-0152.

LA SIERRA CALLE 8 ENTRE A y B solar de 12x46 a $5.50; otra calle 6 entre A y B de 12x46 próximo a la esquina a 6 pesos. R. Valdés A5-0152.

R. BUEN RETIRO, SOLAR DE 11.76 por 44 varas a $2.75, próximo crucero de la Calzada Real y ómnibus, a la sombra R. Valdés. A5-0152.

LUYANO CALLE ROSA ENRIQUEZ 11.76 por 28 varas. $3.75. próximo a la Calzada, único por fabricar. R Valdés. A5-0152.

SANTOS SUAREZ CALLE LIBERTAD de 13x22.17 etn $1.400 Otro en Mayía Rodríguez de esquina a 1.400 pesos, 20x20 varas. Informes R. Valdés A5-0152. Belascoaín 1157 esq. Corrales. Teléfono A5-3791.

50 FINCAS RUSTICAS

VENDEMOS

Buena finca con 42 caballerías empastadas de paraná y guinea y 28 de montes explotados. Lista para entregar libre de ganado. A sólo 10 kilómetros de El Jíbaro.

INFORMAN:

The National City Bank of New York

51 ESTABLECIMIENTOS

VENDO BUENA BODEGA O CAMBIO por casa solar Habana, Repartos. Admito socio para que trabaje, tengo dos y no puedo atenderlas. Informes: San José No. 650 altos 12 a 2. Alvarez.

¡URGENTE! TRASPASO CASA HUESpedes 8 habitaciones. bien situada, con los fondos y mejoras, la doy en $300.00. Magnífica inversión. Más detalles U-1950 de 8 a 12 m.

VENDO URGENTE, BONITA LECHEría, muy barata. Navarro Colón 324 Bufete, entre Aguila y Crespo, sólo de 5 a 10 p. m.

53 AUTOMOVILES-ACCESORIOS

SACRIFICO

Por tener que embarcar mi Chevrolet Master De Luxe 1934, 4 puertas, 6 ruedas con baúl, en perfectas condiciones de pintura y mecánicas. Se puede ver Garage en Blanco No. 65. Teléfono M-2884.

UN AÑO GRATIS DE INTERESES

en ventas a plazos. Además 40% de ahorro en los otros gastos. Gran Venta Especial de automóviles usados. No hemos aumentado los precios aunque esta casa en famosa por sus bajos precios. Tenemos Chevrolets modernos, Dodge, Studebaker 1939, 1937, 1935. Ford 1936. Buicks, Packards modernos, Zephyrs, Hudson, Plymouth 1937, etc., Agencia Pacqard.

54 MAQUINARIAS

CALVOS. SE VENDE, CON MUY POco uso un aparato Practo para tratamiento contra la calvicie, con instrucciones. Precio $25.00. Lealtad 716; de 1 a 5 p. m.

GRUA LINEA

Industrial Works 27.000 libras capacidad en perfecto estado. O-Reilly 454 teléfono M-9831 Sr. León.

56 MUEBLES Y PRENDAS

SE VENDEN

Una mesa de comedor, de caoba, en buena condición, con seis tablas, para 16 personas y una alfombra Inglesa, 18x13 pies, propia para sala. Precio muy bajo. Se puede verlas en Calle B, No. 310, esq. a 15 Vedado.

MUEBLES A PLAZOS

Construídos con las mejores maderas, estilos modernos y elegantes. Grandes facilidades de pago. Admitimos muebles en cambio. Visítenos y se convencerá: **«Díaz y Chao», Neptuno No. 709 y 710, entre Belascoaín y Lucena. Telf. U-5154.**

PELOTARI

Que embarca vende dos juegos de cuarto de tres cuerpos, modernos, uno con dos camas, caoba, $43; otro muy lindo con lunas interiores, seis piezas, $89; recibidor moderno $41, máquina coser Singer $20, de escribir, Underwood $19. Vista hace fé. Belascoaín Nro. 458 al lado de la Escuela de Medicina.

61 DE ANIMALES

VENDO CHIVO ISLEÑO IMPORTADO de pelo largo y manso con su cochesito y arreos para niño. José Hernández Calzada Aldabó Los Pinos, Picadero.

VENDO POTRANCA ARABE HIJA de Zape 7 cuartas y caballo de paso, grande y fuerte para trabajo de tiro. José Hernández Aldabó Los Pinos, Picadero.

60 INSTRUMENTOS DE MUSICA

VENDO URGENTE MAGNIFICO PIAno en perfectas condiciones. Venga pronto pues me está estorbando. Corrales No. 404 casi esq. a Aguila.

REGIO PIANO SE VENDE EN MUY buenas condiciones, lindas voces, gran presencia. Lo doy a primera oferta razonable. Campanario 65, entre San Lázaro y Lagunas.

VENTAS

60 INSTRUMENTOS DE MUSICA

PIANOS DE CALIDAD

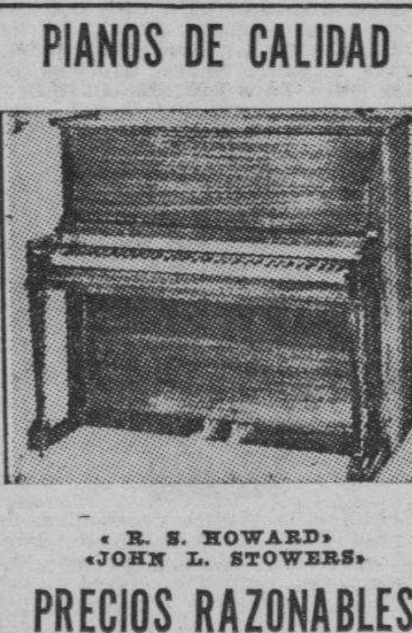

« R. S. HOWARD» «JOHN L. STOWERS»

PRECIOS RAZONABLES DESDE $100.00

Fecilidades de pagos. Exposición: cuarto piso del edificio «Stowers», San Rafael entre Galiano y Aguila, Teléfono: M-1973, Habana.

ENSEÑANZAS

77 ACADEMIAS

ACADEMIA BRAVO

COLEGIO-ACADEMIA

Ingreso en Ciencias Comerciales, Ingenieros, Comercio, Institutos, Normales. Cadetes. Repaso de todas asignaturas del Bachillerato. Colegio Academia para cursar todos los grados Primera Enseñanza, Autorizado para expedir Certificados para ingresar sin examen en Normales, Hogar, Institutos etc. Clases diurnas y nocturnas para ambos sexos. Profesores graduados y especializados. Servicio Omnibus a domicilio. Cursos especiales para ingreso en Escuelas Ingenieros, Cadetes, Aviación, Taquigrafía, Mecanografía, inglés, Correspondencia, Teneduría, Contabilidad, Práctica oficinas. Cuota módica. Neptuno y Lucena. U-2627. **Cursos especiales para ingreso en la Escuela de Ciencias Comerciales.**

ALQUILERES

80 CASAS DE HUESPEDES

CASA DE HUESPEDES. GALIANO 407 (altos), entre San José y San Rafael. Habitaciones y partamentos amplios, moralidad absoluta. Buena y abundante comida. Precios módicos. Telf. M-1307 Habana.

82 APARTAMENTOS

EN TROCADERO 108 2do. PISO SE alquilan apartamentos y habitaciones todos con agua corriente y luz. También se alquila un local propio para oficina.

EDIFICIO «HEROS» BELASCOAIN

358 entre San José y San Rafael se alquilan espléndidos apartamentos con todo confort, propio para familias de todo gusto.

PRADO ESQUINA ANIMAS, 266, ALquilo apartamento tres habitaciones, baño privado. Balcón a Prado. Otras habitaciones interiores a matrimonio y hombres solos. Agua caliente. Refrigeración. teléfono. Precios reducidos. Nueva administración. Telf. M-1218.

83 DEPARTAMENTOS

EDIFICIO «LAS AVENIDAS» INFANta y Carlos III, se alquilan departamentos, exteriores e interiores, informan en el café.

84 HABITACIONES

VEDADO PASEO Nro. 311 BAJOS, entre 13 y 15, alquilan los habitaciones vista a la calle entrada independiente toda asistencia y teléfono. F-4261

1 O 2 MAGNIFICAS HABITACIOnes exteriores, frente Colegio Belén. Unico inquilino. Una $10, dos $15. FO-3316. No caballeros. También un garage y cuarto criado si se desea.

ALQUILO 2 AMPLIAS Y CLARAS habitaciones y un apartamento de 3 habitaciones corridas, en Malecón 53 bajos y San Lázaro 54. Se da comida si lo desea. Se exige absoluta moralidad. Hay teléfono.

SE ALQUILA ESPLENDIDA HABItación en azotea independiente. Informan Trocadero 419 Apto. 5.

IN PRIVATE HOME Y RENT TWO or three furnished rooms with good meals for a family or a couples of good taste Paseo 652 Vedado.

SAN LAZARO 671 2o. PISO FRENTE al Parque Maceo. Se alquila hermosa habitación con balcón a la calle, otra interior muy fresca.

COMPOSTELA 459 SEGUNDO PISO entre Teniente Rey y Amargura. Amplia ventilada habitación hombres solos o matrimonio sin niños, agua caliente, puede comer si desea, buena comida.

VILLEGAS 107 ALTOS SE ALQUI la habitación con balcón a la calle y otra, interior, anexa al baño a matrimonio u hombres solos. Moralidad. Agua abundante.

SE ALQUILA HERMOSA HABITAción con comida para matrimonio $30.00. Malecón 655. Segundo piso, entre Gervasio y Belascoaín.

FAMILIA HONORABLE ALQUILA magníficas habitaciones. Una grande de matrimonio anexa al baño. otra pequeña. Comida si desean. Agua caliente Teléfono. No niños. Neptuno 622 altos.

EN O'REILLY 409

FRENTE A LA METROPOLITANA

Se alquilan magníficas habitaciones, amplias, frescas y ventiladas, con o sin muebles; agua caliente y fría en cada una, abundantes y modernos baños, teléfono. Precio razonable.

85 NAVES - LOCALES

ALQUILO NAVE CON VIVIENDA, muy barata mide 9x37 metros sirve para cualquier industria igual sirve para dedicarla con pequeñas reformas inquilinato. Está en Puerta Cerrada Nro 211

SE ALQUILA UNA NAVE PROPIA para industria en Zanja y Soledad mide 13x15. La llave en la bodega. Informan en Industria No. 308.

87 HABANA

DESAGUE 203 ESQUINA A FRANco (altos $27.00 (mes en fondo y pago adelantado) sala, saleta, tres cuartos, baño, comedor, hall y cocina, llaves en la misma. Informan: Malecón 655 (moderno).

ALQUILO ALTOS MODERNOS DESagüe 169, 205, tres cuadras Secretaría Justicia, acabados pintar. Agua abundante, sala, recibidor, 3 4 habitaciones, baños, comedor, galerías, patios, cocina, otro servicio fondo, 22 32 pesos. Llaves Desagüe 155 casi esquina Oquendo.

ALQUILO CASITA INDEPENDIENte, Franco 255 casi esq. Desagüe. Tres cuadras Secretaría Justicia. Sala cuarto grande, patio, baño cocina, 18 pesos. Llaves Desagüe 155 casi esq. Oquendo.

ALQUILERES

87 HABANA

CONSULADO No. 30 ESQUINA A GEnios. Se alquila moderno piso alto. Recibidor, sala, comedor, dos cuartos con closets servicios de criados. Informes en la misma.

CONSULADO 9, CASI ESQUINA A Prado. Se alquila moderno piso alto. Recibidor, sala, hall, comedor, dos dormitorios con closets, baño completo intercalado, cuarto y servicio de criados. Hay elevador día y noche. Informan en la misma.

MORRO 12 A UNA CUADRA DEL Prado. Se alquila moderno piso alto. Recibidor, sala, comedor, tres cuartos, baño completo intercalado, cuarto y servicio de criados. Informes en la misma de 1 a 5 p. m.

ALQUILO: $34.00 SAN RAFAEL No 1155 altos entre Basarrate y Mazón. Balcón, sala, comedor, 4 habitaciones, baño, cocina, servicios criados. Informes: Leyte-Vidal M-2222.

ALQUILO: $45.00 CASA MODERNA San Rafael No 511 altos entre Lealtad y Escobar, Sala, 3 habitaciones, baño intercalado, comedor, cocina, servicios criados. Informes: Leyte-Vidal M-2222.

ALQUILO: $28.00 FINLAY No. 874 primer piso esquina Infanta. balcón, sala, 2 habitaciones, baño intercalado, comedor, cocina, 2 pasillos. Informes Leyte-Vidal M-2222.

88 VEDADO

VEDADO. CALLE 6 ENTRE 23 Y 25 No. 555. Se alquila moderno piso alto, recibidor, sala, gabinete, comedor, tres cuartos. baño intercalado completo. Cuarto y servicio de criados. Informes en la misma de 1 a 5 p. m.

CALLE H No. 555 ENTRE 23 Y 25 casi esquina 23, Modernos y ventilados altos, sala, recibidor, 4 habitaciones, baño intercalado, closet, comedor, cocina, pantry y servicio y cuarto de criados. Informan en los bajos.

SE ALQUILA EL CHALET 19 ESQUIna a L. No. 110. Jardín, dos terrazas, portal, vestíbulo, sala, comedor, pantry, cocina, dos cuartos criados y garage. Altos, recibidor, cinco grandes cuartos, dos baños completos. 125 pesos. Telf. F-7122, Verla de 2 a 5.

VEDADO, CALLE 20 CASI ESQUINA Calzada número 3 se alquilan bajos casa moderna 2 habitaciones, baño en colores, sala, comedor, cocina, garage cuarto criados. Informan en la misma o teléfono F-4341

ALQUILO CASA MADERA CONDEsa 165 altos, entre Escobar y Lealtad, sala saleta, dos habitaciones, baño intercalado, comedor y cocina al fondo. Llaves en el 169.

ALQUILO 2 DEPARTAMENTOS. ACAbados reedificar. Línea No. 110 bajos entre L y M frente: portal, sala, comedor, baño intercalado, 4 habitaciones, cocina, cuarto y servicio criados. Fondo: sala, comedor, baño intercalado, 3 habitaciones, cuarto y servicio criados. Informes Leyte-Vidal. M-2222.

BELEN APARTAMENTO VISTA CAlle $18.00, amuebada. Hbitación $10. amueblada. Recibidor, Teléfono, agua caliente siempre, casa seria, punto ideal, frente Gobernación. Compostela 671.

90 MARIANAO-REPARTOS

AVENIDA ALIADOS 57. ALTURAS de Almendares. A media cuadra de tranvías y guaguas. Cuatro habitaciones familia, garage, cuarto y servicios chofer y demás comodidades. Informan FO-2226.

SE ALQUILA EN MIRAMAR ESpléndida residencia lujosamente amueblada portal, hall, living-room, comedor, biblioteca, cuatro cuartos, tres baños, cuartos de criados, garage para cuatro máquinas, radio, vajilla, frigidaire, $230. Informan F-2880.

LA SIERRA, ALTOS, SALA, COMEdor, 2 cuartos, baño etc. 1 cuadra, tranvías y ruta 30. Cerca Ursulinas. FO-2969.

A UNA CUADRA DE SANTA ROSA en Asunción y Torrecilla Marianao, se alquila moderna casa en $15 con portal, sala, tres habitaciones, patio, y servicios. La llave al lado. Informan Cristo 11 2do piso Habana.

91 JESUS DEL MONTE - VIBORA

SE ALQUILA EN $15 LOS BAJOS San Indalecio 665 entre Correa y Encarnación compuestos de portal, sala, comedor, un cuarto grande y uno pequeño, cocina y cuarto de baño acabada de pintar. Informan A-6580

CARMEN 409 ENTRE FIGUEROA Y D-Strampes, portal, sala, saleta 3 4 grandes, comedor, baño, cocina, cuarto y servicio de criados, llaves al lado. Informes O-Farrill 107 entre E. Palma y L. Estévez.

VIBORA PARK. SE ALQUILA PREcioso chalet de dos plantas con cinco cuartos y toda clase de comodidades. Buena comunicación. Informes: Teléfono I-3847.

SE ALQUILAN LOS ALTOS MILAgros 364 entre Avenida de Porvenir y Octava. Sala espaciosa, hall, cuatro cuartos, baño moderno intercalado, comedor, cocina, terrazas, cuarto y servicio de criados, garage. Acabados de reconstruir. Agua en abundancia. Informes A-6995.

SE ALQUILA LA CASA CALZADA de Concha No. 217 entre Acierto y Atarés, sala, saleta, 3 habitaciones, baño completo. La llave en el 213. Informan Empedrado 214. Telf. M-3252 Precio $25.

VENDO O ALQUILO CASITA TRES habitaciones cocina y baño. Avellaneda 215 entre Gertrudis y Josefina. La llave en la bodega. Telf. I-7320.

ALQUILO CASA SAN RAMON 306 altos casi esquina a 10 de Octubre, con sala, comedor, tres habitaciones y demás servicios Precio $25.00. Informan 10 de Octubre 354. Telf. I-5422

92 SANTOS SUAREZ - MENDOZA

DUREGE 213 ESQUINA A SANTA Emilia fresco departamento azotea, 3 cuartos, hall, cocina, baño completo $18.00, 1 mes garantía y un mes adelantado, llaves en la bodega. Informan F-4475

94 LAWTON - BATISTA

ALQUILO REPARTO BATISTA CAlle 12 Nro. 8 casita moderna muy ventilada con portal, acabada de pintar en $12.00. Llaves en el Nro. 14

SE SOLICITAN

99 SOLICITUD DE ALQUILERES

SOLICITO PEQUEÑA PARTE EN Oficina que tenga teléfono. Preferible cerca de Correos. Apartado 913.

102 AGENCIAS - COLOCACIONES

MARIANAO EMPLOYMENT AGENcy» FO-1077, 3a. y 16 Almendares. Necesitamos cocineras, criadas de mano, de cuartos, manejadoras etc. $15.00 a $30.00. Del país o extranjeras. Colocadas en el acto. FO-1077.

103 CRIADAS - CRIADOS

PARA MATRIMONIO SOLICITO CRIAda ligera, para poca limpieza y pequeña ayuda cocina. Referencias. Dormir colocación. Uniforme. Diez pesos. Muy buen trato. 16 esq. E. Almendares, Ruta 30.

SE SOLICITA MUCHACHA ESPAÑOla para todos los quehaceres de un matrimonio y una niña. Sueldo $15.00 referencias. Calle 25 No 1555 entre 26 y 24 Vedado.

104 COCINERAS Y COCINEROS

SE SOLICITA COCINERA PARA LA playa Santa Fe. si no sabe cocinar. no es presente. Sueldo $8. Informan Malecón 353.

SE SOLICITAN

104 COCINERAS Y COCINEROS

SOLICITO MUCHACHA DISPUESta, trabajadora, sepa cocinar y limpiar corta familia, duerma colocación con referencias sueldo $12 buen trato casa seria. J. 356 entre 17 y 19. Vedado.

SE SOLICITA PARA COCINAR Y limpiar buena cocinera repostera, ha de ser muy limpia y competente. para matrimonio y dos niños Traer referencias. Edificio Miami letra G. cuarto piso 11 entre 6 y 8 Vedado, Sueldo 20 pesos.

109 COSTURERAS y MODISTAS

SE SOLICITA COSTURERA BORDAdora para ropa de niños (si no sabe no venga). Traer muestra. San Rafael 353 de 9 a 10 a. m.

114 AGENTES - VENDEDORES

SE SOLICITAN VENDEDORES DE licores y vinos de marca acreditada excelente comisión. Informan Acierto y Marina, Luyanó.

SE OFRECEN

118 CRIADAS-CRIADOS

DESEA COLOCARSE UN CRIADO de manos español, con magníficas referencias de casas en que trabajo, y práctico en todo servicio doméstico, para más informes llame al teléfono M-2627

DESEA COLOCARSE UN BUEN criado de mano español, experimentado en todo buen servicio trabajador y con referencias de buenas casas. Telf. F-7150

SE OFRECE UN CRIADO ESPAÑOL joven, tiene muchos años de servicio fino de comedor; sirve a la rusa, inglesa, hace toda clase de cocteles, tiene recomendaciones de las grandes casas por haber servido en ellas. Sale a repartos y fincas; para informes llame al Telf. M-2300.

SE OFRECE JOVEN ESPAÑOLA PAra criada de manos o manejadora es cariñosa con los niños, tiene referencias. F-4331.

SE OFRECE JOVEN ESPAÑOLA PAra criada de mano, sirve a la rusa, va a las afueras. plancha ropa fina, tiene referencias. Telf. F-6029.

SE DESEA COLOCAR UNA MUCHAcha española formal, para cuartos o comedor, sabe trabajar, tiene referencias. Telf. A-9372. Calle Aguila 514.

DESEA COLOCARSE UNA SEÑORA de mediana edad para criada de mano, o cocinar y limpiar, tiene buenas referencias. Telf. U-7069.

DESEA COLOCARSE JOVEN ESPAñola para criada de manos, sabe lavar y planchar ropa fina, desea casa de moralidad, tiene referencias. Teléfono M-3983.

SE DESEA COLOCAR UNA JOVEN del campo para criada de manos o manejadora en casa de moralidad, es saludable, tiene 18 años, tiene referencias, Menos de $10 no moleste. Llamar al A-8537.

DESEA COLOCARSE UNA MUCHAcha joven blanca para la limpieza o limpieza y cocina, de corta familia. Tiene referencias. Informes Teléfono F-6051.

DESEA COLOCARSE JOVEN ESPAñola de criada de mano en casa de moralidad. pretensiones modestas. Teléfono U-6728.

JOVEN ESPAÑOL DESEA COLOcarse para criado de manos. sabe servir mesa y manejar máquinas; tiene recomendaciones F-3213

SE DESEA COLOCAR UN MUCHAcha de 17 años fuerte y saludable para limpieza o cualquier trabajo de hombre, tiene referencias. Informan: F-39223

SE OFRECE UNA ESPAÑOLA PARA cuartos, sabe cumplir con su obligación, es formal y está acostumbrada al servicio fino de casas conocidas de familias distinguidas tiene recomendaciones. Llamar al Telf. A-6680

SE DESEA COLOCAR SRA. ESPAÑOla para lavar y planchar ropa fina entiende de driles y lavadora eléctrica, con referencias. Telf. FO-1570 y FO-1771

DESEA COLOCARSE UNA MUCHAcha de color para criada de mano, con buenas referencias. Telf. M-4535.

SE DESEA COLOCAR JOVEN ESPAñola A5-5802.

ESPAÑOLA MEDIANA EDAD DEsea colocarse criada de manos, seria, trabajadora, va a los repartos, o cocinar, limpiar a corta familia. Tengo referencias. Informan M-4318.

SE DESEA COLOCAR UN JOVEN ESpañol por horas. Tiene referencias. Telf. M-6404.

DESEA COLOCARSE UNA JOVEN española, para criada de manos o cuartos, no tiene inconveniente ir a losrepartos Tiene buenas referencias. 13 entre 6 y 8 Vedado. Telf F-6253.

SE DESEA COLOCAR UNA MUCHAcha española para cuartos o comedor. Tiene buenas referencias, buena presencia y es trabajadora. Sabe trabajar. F-1166.

BUEN CRIADO DE MANOS JOVEN español muy trabajador y muy práctico en todo su cumplimiento desea colocarse, tiene muy buenas recomendaciones de donde ha trabajado tres años y dos años en otra, sabe servir bien la mesa a la rusa, ha estado con muy buenas familias, está acostumbrado en todo esmerado servicio fino, sabe hacer toda clase de cocteles. Informes Telf. M-5244

DESEA COLOCARSE UNA MUCHAcha inglesa, habla español para limpiar y cocinar si es corta familia, sabe hacer dulces, no duerme en la colocación, tiene referencias Informes Telf. F-6206.

DESEA COLOCARSE JOVEN BLANca para criada de manos. Teléfono U-5362.

119 COCINERAS-COCINEROS

SE OFRECE UNA MUCHACHA INglesa para cocinar, lavar o manejar un niño chiquito, duerme fuera. Tiene buenas referencias. Telf M-2960

SE DESEA COLOCAR UNA COCINEra y repostera ,menos de 20 pesos no se coloca, española, con buenas referencias. Telf. F-1014

SE OFRECE BUENA COCINERA ESpañola mediana edad, cocina criolla o española, sabe hacer dulces, es formal y limpia. M-5142.

DESEA COLOCARSE COCINERA REpostera española; desea buena familia, es formal y muy cumplidora de su deber es joven, no duerme en la colocación, ni saca comida, tiene referencias de casas muy conocidas, teléfono M-5008

COCINERA REPOSTERA ESPAÑOla cocina solo, o cocina y limpia si es un matrimonio , es muy formal, tiene buenas referencias y sabe trabajar. desea familia fina. No menos de $20. FO-3259.

SE DESEA COLOCAR UNA COCINEra española; cocina a la crialla y a la americana, duerme en la colocación. Telf. F-3437.

SE DESEA COLOCAR UNA JOVEN de color para criada de mano o manejar, tiene referencias, teléfono: U-6635 para repartos o el Vedado.

JOVEN CUBANA BLANCA DESEA colocarse para cocinar, criada de manos. Es formal y tiene práctica, con referencias. Informan Tel. A-7400

COCINERO REPOSTERO VIZCAINO mediana edad, buena sazón al natural, muy económico buenas referencias, ciudad o campo duerme colocación, sin pretensiones. San Nicoláso 411 El Cocinero M-4647

DESEA COLOCARSE UNA SEORA blanca de mediana edad para cocinar. pero no duerme en la casa, tiene buenas referencias. Telf U-3714

SE OFRECEN

119 COCINERAS-COCINEROS

SE DESEA COLOCAR UN JOVEN de color para cocinero o para cocinar y limpiar matrimonio o poca familia es limpio y formal, sabe cumplir con su obligación, entiende muy bien ambas cosas y tiene buenas referencias. Para informes llame al teléfono U-3026 o al FO-2677

COCINERA Y REPOSTERA JOVEN española desea colocarse exclusivo para cocinar o cocinar y limpiar para un matrimonio solo, sin niños, suplico no llame para ofrecerme 12 o 15 pesos, gracias. Telf F-5854 magníficas referencias.

PARA COCINAR Y LIMPIAR A MAtrimonio solo o corta familia se ofrece señora española, tiene buenas referencias. Informan Telf. FO-9234 o en Real 13 Lisa.

SE DESEA COLOCAR UNA ESPAÑOla para cocinar o limpiar. Sabe cumplir con su deber, tiene referencias. Telf. I-3991.

SE OFRECE UNA ESPAÑOLA PARA cocinar, no le importa ayudar un poco a la limpieza si es corta familia. Sabe cumplir con su obligación. Tiene buenas referencias. Telf. A5-0512.

DESEA COLOCARSE UN COCINERO repostero español en casa particular o comercio, conoce bien la cocina, tiene buenas referencias Telf. M-8188.

UN CHINO COCINERO REPOSTEro desea colocarse casa particular, cocina bien criolla y española. Informan Telf. M-5085. por Santiago.

120 MANEJADORAS

INGLESA PARDA, JOVEN Y PREsentable, desea colocarse de manejadora o criada. Tiene buenas referencias. Va al campo. Buen carácter para niños. $15.00 en adelante. FO-1077 3a. y 16 Almendares.

SE DESEA COLOCAR PARA MANEjadora en casa que le guste conservar una buena criada, una señora de color de buena edad. Prefiere bebito. No importa ir a repartos. Buen sueldo. Telf. F-4806

SE DESEA COLOCAR UNA JOVEN para manejadora o para cuartos y coser, tiene referencias. Teléfono: M-7720

124 LAVANDERAS-LAVANDEROS

UNA BUENA LAVANDERA MESTIza del país desea encontrar ropa en su casa o fuera, va de temporada donde quiera, tiene referencias. Telf. F-7965

125 CHOFERES

CHAUFFEUR BLANCO CON REFErencias y modestas pretensiones, gran práctica en toda clase de autos, va al campo. F-6056

CHAUFFEUR MECANICO, CON REferencias de importantes casas comerciales, desea colocarse en casa particular, o para camión. Informes Teléfono FO-2659. Preguntar por José.

SE DESEA COLOCAR UN JOVEN blanco de chofer sin pretensiones, con referencias. Telf. M-5737. Porfirio Sardiñas.

CHOFER BLANCO CUBANO DE 35 años se desea colocar en casa particular, tiene referencias. Informes: llamar por Sánchez U-1494.

SE DESEA COLOCAR UN CHAUffeur español tiene buenas referencias de las casas que ha trabajado. Telf F-3194.

SE DESEA COLOCAR CHOFER ESpañol con muchos años de prástica siempre particular conoce mecánica y maneja toda clase de autos con muy buenas referencias de las últimas casas que trabajó. F-5887.

129 OFICINISTAS

JOVEN 18 AÑOS CON CONOCIMIENto de mecanografía desea empleo para cualquier trabajo propio de su edad y aptitudes. Sólo busca un porvenir. Referencias. Telf. M-3311. Preguntar por Orlando.

131 OFERTAS VARIAS

MATRIMONIO ESPAÑOL SE OFREce para encargado de casa de inquilinato, tiene muchos años de práctica y tiene muy buenas referencias. Telf. M-5287.

SE OFRECE ENFERMERA PRACTIca, cubana, para asistir enfermos especialidad en nerviosos, tiene experiencia y referencias Telf. F-2430.

PROFESIONALES

1 ABOGADOS Y NOTARIOS

DIVORCIOS, MUY RAPIDOS Y A plazos cómodos, anticipamos documentos. Dr. Angel Fernández. Concordia 172

DIVORCIOS OCHO DIAS. PENSIOnes y Jubilaciones quince días tramitación rápida de asuntos: Civiles, Criminales, Administrativos, de lo Contencioso-Administrativo y Trabajos Notariales. Consultas a domicilio. Doctor León Brunet, San Francisco 264. Telf. U-2840

BUFETE ANDREU

Edificio Western Unión, Habana y Obispo Telf. M-1505 Asuntos Civiles y Criminales Contencioso- Administrativo Mercantiles.

ADMINISTRACION DE BIENES Garantías y Referencias las que pidan.

BUFETE DEL DR. NILO PICAZO Cossio, Divorcios, desahucios, reclamaciones mercantiles, hipotecas, administración de bienes. Se suplen gastos. Edificio «La Metropolitana». Departamentos 205-206. Teléfono: A-4252 Consultas diarias: 4 a 7 p. m.

¿A USTED LE DEBEN?

Compramos créditos o gestionamos su cobro sin gastos para Ud.

ANTICIPAMOS

Para declaratorias de herederos, testamentarías, reclamaciones, divorcios y toda otra clase asuntos. **Dr. Juan M. Ferrer, Bufete: O-Relly 407. Edificio Moenk Quintana, 5o. piso 4 a 6.**

2 PROCURADORES

ME HAGO CARGO DE DEMANDAS divorcios rápidos, latrimonio notarial, cartas de ciudadanía, pasaportes, declaratoria de herederos etc. Véame anticipo gastos. Bufete: Alberto Cuervo. Edificio Metropolitana 342 M-2808 O-Reilly y Aguacate.

3 DRES. en MEDICINA.

DR. GARCIA RIOS

CIRUJANO - GINECOLOGO

Enfermedades de Señoras. Esterilidad, Frigidez sexual. Aborto habitual. Consulta y reconocimiento $3.00. San Nicolás 614. Telf. M-1540.

Dr. JOAQUIN PUJOL IZQUIERDO

De las facultades de Medicina de París y de la Habana. Enfermedades del Corazón. Electrocardiografía-ortodiagrafía. Consultas: Lunes, miércoles y viernes de 3 a 6. Calle 9 No. 301 esquina a I. Telf. F-7730. Vedado.

DR. J. LYON

(De la Universidad de París)

Especialista en la curación radical de las hemorroides sin dolor ni operación. Consultas diarias de 1 a 3. Consulado 29. altos esquina Genios.

DR. ROSAL

Sistema nervioso. Corazón, Medicina interna. Consulta diaria de 4 a 6. San Miguel 507, bajos, entre Gervasio y Escobar. Telf. U-2342

PROFESIONALES

3 DRES. EN MEDICINA

GABINETE UROLOGICO GENERAL
DE PROFILAXIS VENEREA

Curamos todas las enfermedades de las vías urinarias en pocos días sin dolor. Blenorragia, Cistitis, Prostatitis, Orquitis, Ulceras, Chancros, Flujos de Señora, Impotencia, debilidad sexual tanto en el hombre como en la mujer. Consultas y curas gratis para los pobres, de 7 a 11 de la mañana todos los días. Curas o tratamientos pagos de 11 a 8 de la noche. Consultas y curas reservadas, llame al Telf. M-3606. Jesús del Monte No. 179, Bajos, frente a la Quinta de Dependientes. Habana. Hacemos toda clase de análisis de Laboratorio.

DR LUIS BERMUDEZ GARCIA
ENFERMEDADES DE LA PIEL

Vías urinarias y nerviosas. Tratamiento de la Impotencia y Esterilidad, por métodos propios, tanto en el hombre como en la mujer, Electroterapia y Diatermia a domicilio.
Consultas: de 8 a 8 $5.00
Profilaxis Venéreas: a cualquier hora.
Escobar No. 518, entre Zanja y Salud. Teléfono U-1288

DR. J. B. RUIZ

Ex-especialista del Centro Gallego de los Hospitales de Filadelfia y New York. Especialista vías urinarias venérea, sífilis y trastorno sexual. Uretracopia y Cistoscopia. Consultas de 1 a 3. Trocadero 211 esquina a Crespo.

VIAS URINARIAS
EXCLUSIVAMENTE

Tratamiento rápido de las enfermedades de la uretra, próstata, vejiga, riñones, etc. Impotencia en todas sus formas. Generandi. Goeundi. Espermatorrea. Esterilidad. Poluciones Nocturnas etcétera. Resectoscopia de la Hipertrofia Prostática. Presentando este anuncio obtendrá una consulta y reconocimiento gratis. De 3 1/2 a 8 Consulado 59, altos, entre Genios y Refugio.

DR. MESA RAMOS
PIEL, SIFILIS, VENEREO

Impotencia esterilidad, etc. Consultas y tratamientos 8 a 9 a. m. y a 7 p. m. Perseverancia 154, bajos, entre Animas y Virtudes

Dr. Alejandro Muxó
VIAS URINARIAS

Especialista de la clínica-hospital «Cuatro de Septiembre» y de la quinta «Covadonga» del Centro Asturiano. Cirugía génito urinaria. Enfermedades venéreas y trastornos sexuales. Consultas diarias de 4 a 7 p. m. Perseverancia 163 entre Animas y Virtudes. Telf. A-7001.

DR. A. VENERO

Curación rápida enfermedades venéreas, impotencia, sífilis, electricidad médica, diatermia, ozoterapia etc Cuota semanal. Consultas: 10 a 12 y 4 a 6. San Miguel Nro. 301 esquina a San Nicolás. A-9380

DRA. MARIA JULIA DE LARA

Médico cirujano. Clínica privada. Partos, ginecología y Ciruga Plástica, Calzada 710, entre Paseo y A. Telf. F-5008.

GABINETE OBSTETRICO GINECOLOGICO. DR. EVARISTO PEREZ RIVERO

Habana 712 entre Luz y Sol. Consultas diarias de 1 a 5 p. m. Enfermeras especializadas en tratamientos de enfermedades de señoras. Partos, trastornos del período, insuficiencia ovárica. Menopausia. Telf. A-8930.

DR. FRANCISCO J. DE VELASCO
Corazón, Pulmones, Estómago e Intestinos
DR. RUBEN DE VELASCO

Corazón; Pulmones; Enfermedades de los niños. Consulta de 1 a 3. días laborables. Horas especiales, previo aviso. Salud 208 moderno. Telf M-6068

POLICLINICA ITNERNACIONAL

Director Dr. David Cabarrocas, San Miguel 462, entre Lealtad y Escobar. Gratis a los pobres con radioscopias, análisis, diatermia, rayos ultra-violetas, luz alpina; inyecciones; medicinas; aplicación de aparatos de yeso; raspados; curas; operaciones. Tratamiento de tuberculosis con éxito desde la primera semana al desaparecer la fiebre. Turnos de $5.00 y hora fija. Telfs. U-2737; F-4045.

DR. MARINO RAMOS
Especialista del Hospital Mercedes

Medicina General. Enfermedades de la infancia. Niños retrasados. Consultas diarias 4 a 7 p. m. días festivos 10 a 12 m. Reina 212 M 2107.

DR. ALFREDO COMAS

Especialista del Instituto del Cáncer. Enfermedades venéreas, sífilis; impotencia; afecciones de señoras; tumores del útero y pechos. Aplicaciones del Radium. Horas de 2 a 5. Telf. M-7728. San Nicolás número 260, entre Neptuno y Concordia, Habana.

DR. A. LABRADOR

Especialidad enfermedades estómago intestinos. Flujos crónicos. Venéreos y Sífilis. Corazón, Riñones y Pulmones, inyecciones intravenosas. Se hace toda clase de análisis. Consulta gratis de 8 a 11. Pagas 1 a 3.
Angeles No. 7 entre Reina y Estrella A-0801

DR. HERNANDEZ
SIFILIS-VENEREO

Especialmente:: Heredo-Lues, trastornos nerviosos, mentales de la sífilis. Impotencia, Astenia, debilidad sexual (ambos sexos). Consultas 12 a 2. Morro 54. Telf. A-8006

DR. OCTAVIO RIVERO
Asma, tuberculosis, enfermedades pulmonares y alérgicas. Coriza, urticaria)

Ex asistente servicio del profesor Saye (Barcelona), ex jefe clínico Dispensario Antituberculoso Municipal. Consultas: lunes, miércoles y viernes, 1 2a 2; martes, jueves y sábados: 9 a 1 p. m. Campanario 209: M-6258.

4 OCULISTAS

DR. JOSE ALFONSO
OCULISTA
NARIZ, GARGANTA Y OIDOS

Ex-Especialista del Centro Asturiano. Consultas de 2 a 5, $3.00. Turno fija, $5.00. Mutualizabies de 10 a 12. Monte 1120 esquina a San Joaquín. Teléfono U-2330. Prescripción de cristales.

5 DENTISTAS

DR. HERNANDEZ CALZADILLA, CUra dientes flojos, piorrea. Extracciones sin dolor. gas. Arreglo rápidamente puentes y planchas. Ortodoncia. Radiografías. Trabajos modernos. Consultas hasta diez noche. Concordia 12, bajos. Telf. A-7537.

DR. JOSE MARIA GATELL
CIRUJANO DENTISTA

Especialista en extracciones sin dolor, puentes de oro y dentaduras postizas, arreglo de puentes y planchas en 6 horas, a los clientes del interior les termino en 24 horas. Facilidades de pago. Consultas de 8 a 8. Calle Habana 414 (bajos) entre Obispo y Obrapía.

6 COMADRONAS

ESTRELLA VIÑALS. COMADRONA de Asociación Cubana y Cooperativa Médica. Inyecciones a domicilio hago asistencia a domicilio Carlos III 651 y Oquendo altos botica. Telf. U-5180

CONSUELO RUDA

Comadrona ex-interna de la casa de Salud «La Balear», muchos años de práctica. Consultas gratis Franco 7, bajos, entre Carlos III y Estrella. U-5824

COMPRAS

10 SOLARES.

COMPRO UNA PARCELA 10 O 12 por 20 o 22, las inmediaciones del Cementerio. Calle 23 o 26, 24, 26 etc. Tengo $2.000. Más detalles de 4 a 6 en Bolívar 108 altos, Francisco Valdés X-2571. A5-0332.

ALMENDARES AMPLIACION COMpro solar esquina completo, pago de contado, operación rápida siempre que convenga su precio con la situación del mismo, informa solamente señor Dorado, FO-3259

12 ESTABLECIMIENTOS

COMPRO COLEGIO QUE TENGA buena matrícula. No importa lugar. Sr. Martínez, Paseo y Campa Marianao. FO-7630

13 BOVEDAS Y PANTEONES

COMPRO PANTEON DE UNA O DOS bóvedas con su correspondiente osario; tiene que estar bien situado y a orilla de calle. Informar al Teléfono F-7787.

14 AUTOMOVILES-ACCESORIOS

COMPRO CUÑA CERRADA FORD O Chevrolet del 36 al 38, tratamos con el propietario. Telf. M-4350

17 MUEBLES Y PRENDAS

U-3143. COMPRO PIANOS, MUEbles, máquinas coser, escribir, objetos arte, alfombras, antiguos cuadros de valor. Todo lo que quiera vender. Trabajo los domingos. Voy al campo.

A-7890. COMPRO-VENDO

Cambio toda clase mueblajes (casas enteras), juegos cuarto, sala, comedor, butacones, escaparates, libreros, libros, máquinas escribir, coser, archivos, burós, caja caudales, baúles, maletas, pianos, objetos arte. Puentes y Ca. A-7890. Salud 3.

U-1800 OBJETOS DE ARTE

Compro muebles antiguos, modernos, adornos, neveras, archivos, burós, pianos, máquinas escribir, coser, objetos de plata, oro, porcelana y vajillas, cuadros, casas completas. Compro todo. Teléfono U-1800

M-7084 COMPRO MUEBLES, CUAdros antiguos y modernos, máquinas coser, escribir, lámparas cristal, pianos, libros, porcelanas, baúles, maletas, abanicos, ropa, vajillas, alfombras, plata, burós, archivos, compro loibros. M-7084.

COMPRO JOYAS CON BRILLANtes, oro, plata, platino, prendas antiguas, oro viejo, objetos arte. Pagamos bien. «La Nacional». Villegas 359 entre Teniente Rey y Amargura, A-9915

M-5091

Se compran muebles, máquinas coser, escribir; loza, cristales, prendas y ropas. Negocio rápido M-5091

M-2104. COMPRAMOS MAQUINAS de coser y de escribir, pagamos más. Angeles 173 esquina a Corrales.

COMPRO MUEBLES A-9100

Máquinas de coser, escribir, burós libreros, neveras, refrigeradores, loza, porcelana, compro todo, casas completas, pago más. Avise A-9100 Monte 1162.

M-9136: COMPRO

Máquinas coser; escribir; archivos cajas hierro; contadoras; divisiones: mamparas;; pupitres; oficinas completas; máquinas sumar; calcular; equipajes; objetos arte; cafés y fondas; sillones barberos; barberías completas. Vendo un tostador café de 25 libras. También vendo camión Chevroleta del 37, está nuevo; tengo sillas de Viena de importación para café y fonda. Llame a esta casa M-9136.

COMPRO MUEBES DE TODOS EStilos, objetos de arte, lámparas, cristales, porcelanas, plata etc. Telf. A-7913

M-2687 COMPRO ROPA USADA DE caballeros. Si usted tiene alguna ropa, zapatos u otros objetos, acuérdese de Martínez; le pago bien, Villegas 266, esquina a Lamparilla. Teléfono M-2687

A-7795 COMPRA MUEBLES

De todas clases. Pagamos más que nadien También vendemos, cambiamos, y alquilamos. No venda sin antes hacer una llamada A-7795. Vamos en el acto. «La Honradez», Máximo Gómez 85, 357 moderno.

COMPRAMOS JOYAS

Antiguas y modernas, con brillantes, zafiros; rubíes y esmeraldas finas; oro; platino; plata y enchapes hasta en pedazos. Objetos de plata; bandejas: juegos de café; cubiertería y otros artículos. Rosarios de oro y plata; con cuentas de perlas; coral; amatistas etc. Pagamos bien. Vamos a domicilio.
CARBALLAL HERMANOS
San Rafael 618, entre Gervasio y Belascoaín. Telf. U-5744

A-9003. COMPRO MUEBLES TOdas clases, oficinas, todos objetos arte, máquinas coser, sillones barberías, pianos, mamparas, lámparas, cajas hierro, camas, pupitres, contadoras, todo lo que vendan Teléfono A-9003.

COMPRO MUEBLES M-7679

Máquinas coser, escribir, oficinas, neveras, lámparas, juego cuarto, comedor, sala, piezas sueltas, cajas caudales, contadoras, vidrieras, cafés y fondas. Pago más que nadie. Telf. M-7679.

18 UTILES DE OFICINA

COMPRO, VENDO

Cajas seguridad, archipos, tarjeteros, escritorios juegos despacho. máquinas oficina etc. Negocio rápido. Compostela No. 360 entre Obrapía y Lamparilla. Teléfono A-7743.

23 OBJETOS VARIOS

COMPRO TRAPICHE DE USO PARA guarapera que esté en buen estado, escriba informando Rodríguez Segura apartado 1357 Habana.

REPARACIONES

42 MUEBLES Y PRENDAS

¡Repare a tiempo su nevera!

Rionda, Esmaltados por calefacción eléctrica. Infanta 1.059. Telf. U-3968.

TAPICERIA Y DECORACION

La Casa Barro. Se tapiza toda clase de muebles, se hacen cortinas, fundas y cojines. Se barnizan muebles. Escobar 266, Telf. M-2160.

SUSCRIBASE Y ANUNCIESE EN EL «DIARIO DE LA MARINA»

REPARACIONES

42 MUEBLES Y PRENDAS

REPARACIONES DE MUEBLES

Casa «Coro». Barnizamos toda clase de muebles y tapicería. Especialidad en colores, combinaciones de maderas y chapas. Limpieza de muebles a domicilio. Estrella 27, entre Aguila y Angeles. Telf M-2127

GARCIA ESPINOSA

Mueblería y Tapicería. Tener sus muebles flamantes es sinónimo de prosperidad. Píntelos, Tapícelos. Llámenos. Teléfono U-1424. San Rafael entre Aramburo y Soledad. No cobramos lujo.

REPARAMOS SUS MUEBLES POR poco dinero dejándolos como nuevos. Casa Pardo. U-5761. Los modernizamos, barnizamos a muñeca y esmaltamos Duco. Pintamos mimbres a vapor y neveras. Tapicería en general. Azogamos espejos. Trabajos garantizados. San Rafael No. 610 entre Gervasio y Belascoaín.

VENTAS

48 CASAS

GRANDES OPORTUNIDADES PARA RENTA
QUINTANA E HIJO
INVERSIONES
Casas - solares - hipotecas
Chacón 203 bajos M-8182

GANGA, VEDADO
$8,500

Vendemos casa dos plantas calle 12 próximo a 23 compuesta cada planta de sala, 4|4, baño intercalado, comedor, cocina 1 1|4 y servicio de criados. Informan Quintana e Hijo, Chacón 203 M-8182.

VEDADO, CHALET
$11,000

Vendemos, chlet moderno calle 13 próximo a 4, compuesto planta baja, Jardín, portal, vestíbulo, comedor, cocina, Pantry 1|4 y servicio de criados. Alto: Escalera de mármol, 5|4; baño completo y 2 terrazas. Informan Quintana e Hijo, Chacón 203. M-8182.

VEDADO, CHALET
$6,000

Vendemos elegante chalet próximo a Paseo entre Línea y 17, compuesto de jardín, portal, sala, recibidor, 1|4, toilet, gran comedor, lujosa cocina y pantry, 2|4 criados, garage y traspatio. Altos: 5|4, 2 baños de gran lujo, y 2 terrazas. Precio $6.600.00 y reconocer $14.000. Costó $65.000.00. Informan Quintana e Hijo, Chacón 203 M-8182.

VEDADO, CASA 3 PLANTAS
$19,000

Vendemos casa moderna 3 plantas calle 23 compuesta cada planta de portal, sala, hall, 3|4, comedor, baño intercalado y 1|4 y servicio de criados. Renta $180.00. Informan Quintana e Hijo, Chacón 203. Telf. M-8182.

HABANA, CASA 2 PLANTAS
$5,500

Calle Habana vendemos casa moderna 2 plantas, compuesta cada planta de sala, comedor, 2|4, baño completo, cocina, y pantry. Renta $45.00. Informan Quintana e Hijo, Chacón 203 M-8182.

HABANA, ESQUINA 2 PLANTAS: $12,000

Vendemos casa de esquina próxima a Belascoaín, los bajos comercio y 3 casitas, altos una sola vivienda. Renta $101.00. Construcción sólida y moderna. Informan Quintana e Hijo, Chacón 203, M-8182.

HABANA, CASA 2 PLANTAS
$9,000

Vendemos, casa 2 plantas próxima Carlos III, construcción moderna, compuesta cada planta de sala, 3|4, baño intercalado en colores, comedor, cocina de gas, servicio de criados y patio. Informan Quintana e Hijo, Chacón 203. M-8182.

AMPLIACION ALMENDARES

Ganga fenomenal, vendemos residencia una planta construcción moderna, compuesta de jardín, portal, sala, 4|4, 2 baños, comedor, cocina, y 1|4 y servicios de criados, patio y traspatio. mide una superficie de 700 varas. Precio $6.500.00. Urge venta antes del día 1o. Informan: Quintana e Hijo, Chacón 203, Teléfono M-8182.

MIRAMAR

Regia residencia con 1,252 varas próxima 5a. Ave. $13.500; otra esquina 4|4, 2 lujosos baños, barape y demás comodidades $13.000.00 Informan Quintana e Hijo, Chacón 203. M-8182.

LA SIERRA

Residencia 4|4, baño completo, garage 1|4 y servicio de criados. patio con frutales. Ganga en $7.000.00. Véala hoy mismo. Informan Quintana e Hijo. Chacón 203. M-8182.

AMPLIACION ALMENDARES

Tenemos casas modernas de $4.000; $6.000; $8.000 y $11.000, con 6|4, 2 baños y garage para 2 autos. Informan Quintana e Hijo. Chacón 203. M-8182.

CHALET, ESQUINA FRAILE, BAjos jardín, portal, sala, comedor, gabinete, cocina, pantry, cuarto y servicio criados, garage y patio. Altos: cuatro amplios dormitorios, closets, baño, terrazas, etc. San Indalecio y San Bernardino, Jesús del Monte. $7.000.00. Teléfono F-6716.

VENTAS

48 CASAS

OPORTUNIDAD NECESITO DINERO asuntos perentorios de gran apuro, se vende casa de mampostería acabada de fabricar, jardín, portal, sala, dos cuartos, comedor, cocina, servicios, patio y traspatio, mucho terreno y se da barata. Sr. Aguilera, teléfono I-3115

VENDO 2 CASAS UNA CON 6 CUARtos, patio y garage, $6.000 con 2000 pesos de contado; otra con 3 cuartos garage y patio, $4.000 informes Herrera, FO-1878 y FO-2026

VEDADO
$12,000

Calle de letras, casi esquina a 25, con jardín, portal, sala, recibidor, 4 habitaciones, magnífico baño intercalado, gran comedor al fondo, pantry, cocina, cuarto de criados con servicios, patio lateral y traspatio. Una oportunidad. Informes: Pedro de la Cuesta, A-8697 y FO-2419

MIRAMAR
$12,000

Suntuosa residencia de esquina, dos plantas, chalet compuesto de jardínes alrededor, portal, vestíbulo, gabinete, sala, recibidor, comedor, pantry, cocina, servicio auxiliar, cuarto de chofer, lavaderos, patio, yarage. En los altos: 4 grandes habitaciones con closets 2 baños intercalados completos, terraza. Está desocupada. Véala. Pedro de la Cuesta, A-8697 y FO-2419

PLAYA HERMOSA GUANABO. SE vende una casa esquina de Fraile, compuesta de sala, hall, comedor, 3 cuartos, baño completo en colores, garage y cuarto de criados. portal y jardín por ambas calle. Precio de ocasión, informan I-3016

GANGA. BONITA CASA EN $4.000-00 o menos reparto Oriental, Hipódromo de Marianao, por tener que liquidar hipoteca, sala, garage 3 cuartos informan solamente Sr. Dorado, FO-3259

SOLAR CEMENTADO CON ARRImos pagados, 4 habitaciones grandes comedor cocina, zaño, lavadero, entrada camiones. Santa Ana 205 Luyanó llaves 207 teléfono A-9675 precio $3.000-00

VENDO PROXIMO A ESTRADA Palma, amplia casa toda de citarón portal, sala, saleta, con columnas, 3 cuartos, baño, comedor, cocina, cuarto y servicio de criados un gran traspatio, precio único: $3.500, informan Vallongo: Belascoaín 1157 A5-3791.

Una a media cuadra de la Avenida de Columbia calle asfaltada sombra citarón, jardín, portal, sala, hall, 3 cuartos, baño comedor, cocina 1 cuarto y sedvicios criados garage gran traspatio $4.000. Informa Vallongo: Belascoaín 1157 A5-3791

2.500

Dos plantas independientes escalera mármol, tranvías por la puerta a tres cuadras del Parque de La Fraternidad y tres de la Terminal es chica. Renta $25 Informes: Vallongo, Belascoaín Nro. 1157 Ttlf. A5-3791

VENDO CASA ALTURAS ALMENDAres, media cuadra de Ac. de la Paz, con 4 cuartos, demás comodidades, garage, cuarto y servicio de criados. Teléfono FO-4136 A-8875.

VENDO CASA, CALLE HABANA

8x22 Cantería, renta $80 en $8.500. Vendo esquina y 5 casas de 3|4 completos en $10.000. Tiene 5 en hipoteca con $5.000, se compran. Renta 114 pesos. Censo barato. Informes Galiano 509 García.

VENDO GRAN CASA EN LA VIbora lo más lindo $3.500; otra Monte 11x18 $20.000; Vendo pasaje 20 habitaciones y 4 casas, renta $140 en $9.500; otra San Nicolás 2 plantas renta 60 en $6.000, esquina, una esquina 2 plantas pegada Belascoaín, renta $85, en $9.000. Informes Galiano 509, García.

UNA GRAN OPORTUNIDAD —VENdo casa 2 plantas en Neptuno, en $10.000; admito en pago casa en la Víbora o Santos Suárez, de $3,000 a $3.500; que tenga 3 o 4 cuartos y la diferencia explicaré personalmente. Paz, Neptuno e Industria, café, de 1 a 4, no corredores.

VENDO EN CARMEN No. 564 ENTRE Goicuría y Mayía Rodríguez, casa nueva con: Jardín, portal, sala, comedor, 2 cuartos, baño intercalado y cocina. Informes en la misma.

¡¡CAPITALISTAS!!

A fabricar estas casas viejas, de Reina al Malecón. Manrique 2 casas 6x20 mts. $15.000. Otra casa 9.09x35 mts. $12.000. Otra casa 13x32 mts. $14.00. Otra casa, 14x42 $15.000. Otra casa San Nicolás 7x36 mts. $7.500. Otra casa en Gervasio 10.82x52 mts. $35.00 métro. Otra casa San Miguel entre Belascoaín y Campanario 6x30 mts. $35 metros. Otra casa en Gervasio, cerca Neptuno 7.60x35 mts. $35. metro. Otra casa en Consulado 7 1|2 por 31 mts. $9.500. Otra casa en Zanja 14.85x40 $12.000. Una esquina Monte, cerca Aguila 12x22 1|2 $30.000. Lo mejor. Otra casa Monte 444 mts. con frente por Corrales $35.000, en Reina 2 casas más 11x45 mts. $35.000. Otra 12x22 $25.000. Tengo muchas más casas en otros barrios de la Habana céntricas. y solares donde quieran ustedes. Salud 610 U-6616 Lizasoaín.

CASA GANGA SANTOS SUAREZ $2.500, pegado a Mayía Rodríguez. Portal, sala, 3 habitaciones, comedor, patio, baño intercalado completo. Otra casa junto a ésta $2.000, ganga. Salud 610 U-6616 Lizasoaín.

CASA GANGA EN OMOA $3.200 DOS cuadros de Tejas, Sala, comedor, 3 habitaciones, baño completo, gran patio. Otra casa $3.000 en Zequeira, dos cuadras de Tejas. Otra casa $2.000 en Pedroso, pegado a Infanta. Salud 610 U-6616. Lizasoaín.

CASA NUEVA 2 PLANTAS, UNA CUAdra Carlos III $9.000. Sala, 3 habitaciones, comedor y 2 baños de lujo modernos, cada planta, monolítica. 10 años, exención contribución. Salud 610 U-6616 Lizasoaín.

¡¡CASA REGALADA!!

En la Víbora, pegada a San Francisco, sala, saleta, 3|4, baño, cocina, patio, traspatio, frutales, techos modernos resiste otra planta pisos catalanes. Esta casa qu ecostó $7.000 la doy en $2.950 por embarcar. Goicuría 14 I-3706.

¡¡VEA QUE CASA!!

En la Habana lugar inmejorable,, antigua, preparada para altos, lugar comercial, sala, saleta, 3|4, cocina y baño. ¡Asómbrese $2.785!! La entrego vacía. Teléfono I-3706.

INVERSIONISTAS

Al hacer sus inversiones, en propiedades inmuebles, velando por su seguridad y garantía, solicite los servicios de un corredor miembro de la Asociación Nacional de Corredores de Bienes Inmuebles, cuya seriedad está respaldada por esta Asociación. Exija el carnet. Julio C. Granda, Presidente.

SE VENDE EN LO MEJOR DEL VEdado chalet dos plantas independientes, calle Línea entre J y K, Vedado, 682 metros. Informes: I-3138

VENDO SANTOS SUAREZ MODERno chalet mampostería, inmediato tranvías, parte alta, jardín, portal, sala, saleta 4 cuartos, baño intercalado comedor, cocina, patio; $2.700, dueño Cano, Obrapía 360.

VENTAS

48 CASAS

REPARTO MENDOZA VENDO EN $3.50 casa jardín, portal, sala, 3 cuartos, baño intercalado, comedor, 2 cuadras tranvía y guaguas, lugar aristocrático, buenas residencias. Informan Fábrica 607 Sr. Fillay.

CASA ESQUINA 3 HABITACIONES, sala, comedor, patio, ducha, cocina, servicio escalera azotea, monolítica. Admito automóvil en pago, $2.550 Acierto 627 entre Herrera y Calzada Luyanó M-4366, Braña

GANGA EN EL VEDADO SIN COrredores vendo casa cerca Paseo y 23, muchos cuartos, gran garage. Costó $35.000 y la damos en $23.000. Urgente. Jenaro Pereira. Apartado 916

VENDO ACABADA DE FABRICAR moderna casita de esquina sombra, techo monolítico, carpintería cedro a dos cuadras del tranvía y a 3 de la Calzada de Columbia, pasaje D y 3 Buena Vista. Su dueño en la misma. En $1.900.

SANTOS SUAREZ: $3,400

Moderna y hermosa casa a media cuadra de ómnibus. Portal, sala grande, 3 amplios cuartos, baño intercalado completo, comedor, gran cocina, patio, traspatio con frutales. Aprovechen ganga. M-1072.

NO COMPRE FABRIQUE CON Valdés, está terminando el pasaje que empezó hace dos meses. Diez casas, en 500 metros, por $8.000. Botó la pelota. Le hace otro igual a usted u otros. ¿A cómo sale? A 16.00 pesos. X-2571. A5-0332. Bolívar 108 altos, 4 a 6.

GANGA: VEDADO. VENDO 6.200 VAras a dos cuadras de 23, a peso vara, o permuto por casita en reparto. Diferencia en efectivo. Garret Metropolitana 231: A-4277.

VENDO $5.500 CONCEPCION 660, entre 13-14, tranvías, ómnibus, portal, sala, comedor, 4 cuartos, baño, cocina entrada garage, traspatio y solar anexo 800 metros. Telf. M-7720, también se alquila.

VENDO CASA MAMPOSTERIA Y TEjas, calle Diego Velázquez, Reparto Aldecoa, tres cuartos, servicios, esquina con árboles y cerca de verja de hierro. En ganga. Propietario: Dr. Llaguno. Habana Nro. 206.

VENDO CASITA MADERA $1,350 Santa Irene 313 Santos Luárez, lugar ideal sombra, llaves Santa Irene 316 donde informan, no trato con corredores.

VEDADO

Vendo hermoso chalet construído por Purdy and Henderson en solar completo de esquina de fraile 22.66x50 metros. Costó $60.000 se vende en menos de la mitad FO-3752.

VENDO CASA LOMA CHAPLE, tiene jadrín, portal, sala, saleta, tres cuartos, comedor al fondo, baño moderno, nuevecito $4.500. bastan $3.000 al contado. Informan J. Llanes, Sitios 76 Telf. M-2632.

SE VENDE CHALET MODERNISIMO 2 plantas, calle 18 entre E y F, Almendares, muy barato, gran confort, acabado de fabricar todo citarón, 2 baños y cocina de lujo con despensa, cinco cuartos, cinco closets, dos portales, una terraza, sala con living-room y bar, comedor, garage, cuarto y servicio sanitario criados. jardín y traspatio. Puede verse a todas horas. Telf. M-2863 y F-3131.

VENDO CASA MODERNA DE DOS plantas cerca Iglesia Merced fabricación primera, diez metros frente, gran sala, saleta columnas escayola, dos cuartos, baño intercalado, cocina y patio. Muy ventilada. Acabada de pintar. Informes Cuba 54. apartamento 4

VIBORA. CALLE ARMAS 1 CASA sala, 2 cuartos, comedor, cocina, baño, patio, en $1.650, tengo más de todos precios más informes y verlas Paz Neptuno e Industria, café, de 1 a 4. No corredores.

VENDO AMPLIACION ALMENDAres Avenida 3a. y calle 10, 3 cuartos, garage, otra Víbora Santa Catalina y Luas Caballero esquina sin estrenar no decida sin verloos. Dueño Julián Alfonso I-5798.

ALTURAS DE BELEN

Moderno chalet en la calle Ocho entre la Calzada de Columbia y la Línea de tranvías, construido por Purdy and Henderson recientemente, (no afectado por la proyectada Ley de Alquileres). Se vende. Tiene arboleda, portal, hall, living-room, comedor, service-porch, closets, cocina. moderna de lujo con gabinetes, cuarto y servicios de criados y garage en los bajos y en los altos, terraza, hall, tres cuartos, dos baños en colores closets, pantry. Informes: A-1181.

VENTA URGENTE. PARA NEGOciar crédito hipotecario moratoriado, precioso chalet Ampliación Almendares línea Playa, acera sombra, 5.600 pesos y casita Santos Suárez $1.900. 10 de Octubre 255 apartamento 1

AMPLIACION ALMENDARES
$5,500

Acabada de construir, sin estrenar, citarón y monolítica, construcción de primrea, jardín, portal, sala, tres habitaciones, dos baños, cocina, pantry, garage, servicios de criados. etc. Llaves P. de la Cuesta A-8697 y FO-2419.

VENDO VIBORA, SI DESEA REGIA esquina, vea la que tengo en Santa Catalina y Luz Caballero, otra al lado con dos baños. Doy facilidades. Dueño, Julián Alonso. I-5798.

GANGA DE VERDAD EN $3.000 CAda una vendo juntas o separadas cuatro casas, situadas en la Calzada de Columbia, y Orfila, casi frente al colegio de Belén, jardín, portal, sala, comedor al fondo, 2 cuartos, baño intercalado de lujo, cocina, calentador de agua, y servicio de criados, lavadero, patio y traspatio, todo fabricación de primera, con cielo raso decorado y conección para toda clase de aparatos eléctricos domésticos. Informa Luis López. A-7830 Aguiar 305.

SE VENDE PRECIOSA CASA DE San Lázaro No. 806 entre Vista Alegre y Carmen, a una cuadra de la Calzada de la Víbora, de construcción de primera de gran lujo. Compuesta de portal; sala; saleta corrida;; cuatro cuartos; saleta de comedor al fondo; cocina; servicio de criados; baño intercalado de gran lujo: $6.500. Informa su propietario: Agustín Alvarez Jr. Aguiar 305. Telf. A 7830. Pueden ver la casa de 8 a 11 a. m. y de 1 a 5 y media p.m.

SE VENDE: MARQUES GONZALEZ No. 863 entre Figuras y Benjumeda preciosa casa construcción de primera de gran lujo: Sala; saleta corrida; cuatro cuartos: baño intercalado; servicio de criados; cocina para gas y carbón; calentador etc. $6.500.00; 130 metros cuadrados de superficie. Informa su propietario Agustín Alvarez Jr. Aguiar No. 305 Telf. A-7830. Puede ver la casa de 7 a 11 a. m. y de 1 y media a 5 p.m.

SE VENDE: $15,500

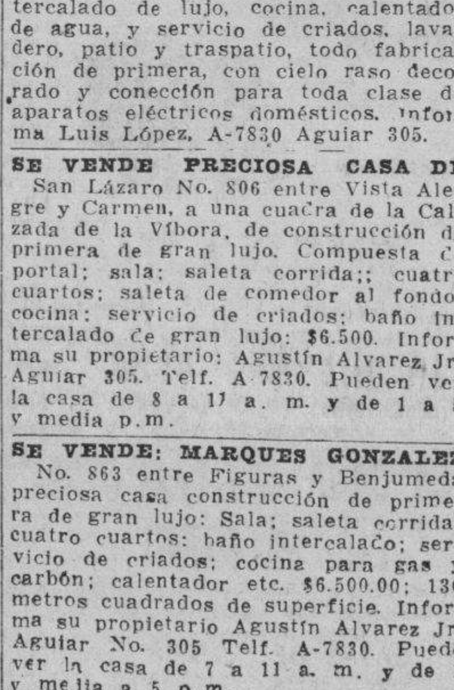

Hermoso y amplio palacete acabado de construir con cuatro habitaciones y demás piezas, todo lujosamente decorado. Magnífica oportunidad para persona de gusto refinado. Calle 8 entre 11 y 13, reparto Nicanor del Campo Almendares. Telf. X-1260.

VENTAS

48 CASAS

INVERSIONES

Vendo y compro casas y solares. Dinero en hipoteca en La Habana y repartos. Mucha reserva, prontitud y honradez en las operaciones. Victoriano Alvarez FO-3786, 14 y D. Reparto Almendares.

VEDADO
RESIDENCIA DE ESQUINA CON 862 METROS EN $21,000

A menos de $25.00 fabricación y estreno. Casa colonial con jardines, portales, recibidor, sala, gabinete, 5 grandes habitaciones, lujoso baño completo, regio comedor al fondo, pantry y cocina, dos cuartos de criados con servicios, garage y cuarto de chofer, patio. Unica oportunidad. Pedro de la Cuesta: A-8697 y FO-2419.

SE VENDE - TROCADERO 307 BAjos con nueve habitaciones por enfermedad de la dueña, bien barata. Informes en los altos de 1 a 10 p.m.

VEDADO $4.500 UNA PLANTA PROximo 12, jardín, portal, sala, comedor, 3 cuartos, baño intercalado, garage. Santos Suárez $3.000, portal, 3 cuartos, baño intercalado, traspatio. Notaría Smith, M-7081.

$5.500 2 PLANTAS MODERNAS, PEgada Luz, renta $60.00, reconociendo $1.500 moratoriados, 3 cuartos, 2 plantas 10x40, próximo Aguila y Angeles, $2.500 reconociendo $6.000 moratoriados. Notaría Smith M-7081.

EL MARTILLAZO DEL DIA VENdo hermoso pasaje $6.500.00, su problema resuelto para toda la vida, renta mensual $85.00. Puede dejar a deber la mitad, una cuadra Hijas de Galicia. Directamente dueño Nuestra Señora Angeles No. 115-117 y 119 Maximino Martínez de Rial.

GANGA. EN NARANJITO, PEGADO a la Víbora, bungalow de madera, mide 10.1|2 por 40 ms., jardín, portal, sala, hall, 5 cuartos, comedor al fondo, baño completo, agua de Vento todo doble forro a 1 cuadra de las guaguas. En $1.400. Más informes y verlo. Sr. Paz Neptuno e Industria café de 1 a 4.

SE VENDEN DOS CHALETS EN LA Avenida Central Reparto Kahly Alturas del río Almendares, de una planta, acabados de fabricar, construcción primera, paredes citarón placa monolítica, marcos caoba, carpintería cedro. Jardín, portal, sala, comedor, 3 cuartos, baño intercalado, pantry, cocina. cuarto criados y servicios, garage, patio y traspatio. Una con biblioteca en alto. También se venden solares. Trato directo con compradores. No se pagan corretajes ni sobre precios. Manzana de Gómez Nro. 264.

49 SOLARES

REPARTO MIRAMAR. — GANGA Dos solares completos de sombra, rodeados de grandes residencias, próximo Tercera Avenida. Se venden juntos o separados. Calle 8 entre 1a y 3a. FO-1317 de 7 a 9 de la mañana, no corredores.

«LA SIERRA», VENDO AL LADO DE grandes residencias, la mejor esquina sombra con 1014 varas juntas a $4.80 vara o parcelas de 12 por 22.50 fondo $1,350. También vendo un solar frente al Parque La Sierra, y próximo a las Ursulinas, con 5.28 vs. $450. Para tratos calle 9 y 12 Reparto Almendares. Oficina Sr. Alpendre Telf. FO-2542

LLEGO EL MOMENTO DE FABRICAR A SU GUSTO LIBRE DE TRIBUTACION SEGUN LA LEY POR DIEZ AÑOS

SOLARES EN GANGA
VEDADO

Calle Paseo solar de esquina de brisa 1.600 metros a $11.00 metro; calle 17 de 12 para la Habana 36x50, esquina fraile a $27.00 metro; calle 23 de 12 para la Habana solar de centro a $16.00; calle 21 próximo a O esquina de sombra 1,133 metros a $25.00, también se parcela. Informan Quintana e Hijo, Chacón 203, M-8182.

REPARTO MIRAMAR

Calle 12 solar de 23x53 a $6.00; próximo a la 5a. Ave.; calle 14 solar de 23x58 entre 5a. y 7a.; a $4.50; calle 18 entre 5a. y 7a. solar de 23x53 a $4.25; Ave. 7a. solar de esquina fraile 29x53 a $5.50; Ave. 3a. solar de esquina sombra a $3.75 también se parcela; Ave. 1a. solar de esquina 29x53 a $4.50. Informan Quintana e Hijo, Chacón 203 M-8182.

ALTURAS DE ALMENDARES

Ave. de Bélgica solar de 18x50, único por fabricar, acera de la sombra, muy barato; Ave. de Aliados solar de 18x47 a $6.00; Ave de Almendares solar de 18x47 a $5.50; Ave. de la Tropical, solar de esquina fraile 700 varas a $5.000; Ave. Central solar de 18x47 o más a $4.500. Informan Quintana e Hijo, Chacón 203. M-8182.

REPARTO LA SIERRA

Calle 6 solar de esquina acera sombra 19.45x24.95 a $5.50; otra parcela de 13.56x25 a $5.50; calle 14 próximo al Crucero 10x46 en $1.800.00; otra parcela de 12x22 frente al tranvía en $1.700.00. Informes Quintana e Hijo, Chacón 203, M-8182.

AMPLIACION ALMENDARES

Calle 12 solar de 26x60 a $1.80 vara; otro de 12x46 en $1.800.00; otro de 14x47 en $1.500.00; otro Ave. 5a. entre 9 y 10 mide 14x47 a $3.00; otro de esquina Ave. 5a. 34x47 a $1.25. Informan Quintana e Hijo, Chacón 203. M-8182.

MIRAMAR. PARCELA A LA SOMbra, calle 4 entre Primera y Tercera, 15.33 por 29.48, superficie 451.92 varas. Precio $2.000.00. Alberto Mendoza, Amargura 205, M-9494.

VARADERO: SOLAR 40x40 ESQUIna de fraile, frente a la Iglesia: $3.000-00. Dr. Martínez, Habana 304 Apartamento 204

GANGA: REPARTO CORONELA
$0.25 VARA

Media cuadra Ave. Gran Boulevard vendo 55.586 varas propio para Quinta de recreo. Otro lote 15,534 varas $0.36. Calles, agua, teléfono, informan M-5090 y F-3053.

COJIMAR VENDO TRES SOLARES Loma Reparto Moré esquina. Calle 32 gran panorama, fresco, 4.000 varas, facilidad pago. Precio $1.000. Campanería Aguiar 206 M-7785.

VENDO SOLAR EN LA GRAN CAlle 12 ampliación Almendares rodeado de hermosas residencias entre Avenida 9 y 10 mide 12.96x52.47 a $2.80. Armando Guerra A-6210.

LINDANDO CON EL COUNTRY Club vendo solar de cinco mil metros a $0.50 metro
FORCADE
Telf. M-6543 — Obispo 305

VENDO SOLAR EN LO MAS ALTO de la Víbora calle O-Farrill entre Goicuría y Juan Delgado, mide 12,38 por 58,96 a $2.00. vara. Armando Guerra A-6210.

VENTAS

49 SOLARES

SOLARES

De todas las medidas y precios al alcance de todas las fortunas. Buenas calles y las mejores vías de comunicación. Informes personalmente al comprador.
VICTORIANO ALVAREZ
14 esquina a D. Almendares
FO-3786

ALTURAS PROXIMO AL COLEgio Belén y la Calzada, con calles asfaltadas. Solares de varias medidas a $1.50, $1.75 y $2.00. Navas y González, Telf. FO-3357.

VEDADO. CALLE 23 VENDO 2 SOLAres de centro en la mejor situación, muy barato por arreglo de testamentaría. Informa G. del Monte. Habana 264 M-2474.

VEDADO. CALLE 5, ACERA DE LA sombra, vendo un lote de terreno de 22.66 por 40, a $11.00 metro, propio para fabricar una casa de apartamentos. Informa: G. del Monte. Habana 264. M-2474.

A CORTA DISTANCIA DE LOS SOlares adquiridos por la Embajada Americana a más de dos pesos metro vendo un solar de esquina a cincuenta centavos metro Rodríguez, Obispo 305 teléfono M-6543

GANGA. SOLAR 520 METROS CUAdrados llano $3.25 calle «Loma» entre San Francisco y Calzada Real, Marianao. Fondo Chalets Mauriz. Facilidades pago. Dueño Cesáreo Gutiérrez M-2252.

LINDERO MIRAMAR Y SIERRA, SOlar sombra, 17x62 varas, frente a Parque. ómnibus y tranvías, entre dos altas residencias a $3.50 vara. Informa solamente señor Dorado, FO-3259

APROVECHE OPORTUNIDAD. SOlar barato La Sierra 10x47 varas, calle 10 primera y a fondo calle 8, $3.25 vara. Informes calle 16 Nro 315 bajos 19 y 21. Vedado.

PARADERO. VENDO UN SOLAR DE 32x32 metros lo más céntrico en la Playa Norte. $8.000 Informan U-3195

EN LO MEJOR DE MIRAMAR

Solar completo 1251 varas acera de la sombra calle 18 próximo a la séptima Avenida, único por fabricar, terreno sin edefecto y rodeado de buenas residencias, su precio es de verdadera ganga. Informes directos al comprador. Sr. Alvarez FO-3786.

REPARTO "LA FLORESTA"

Se venden solares al contado y a plazos, con urbanización completa, atravesados por ómnibus Ruta 15 Tenemos muchas propiedades para vender, de ocasión, también encargado de comprar varias en el Vedado. En ganga 2 en el Cerro. Informes: Nueva Floresta Land Co. Banco Canadá 322, A-8875. Admor. Oscar Díaz Ramos.

SOLARES A PLAZOS SIN INTERES

A 50 metros de 5a. Avenida, Miramar. Con doble línea de tranvías por su frente. Solares de 400 a 700 varas, $4.00 vara; $400 entrada; 30 pesos mansuales. Separe los mejores ahora. Las ventas a plazos se harán mediante escritura pública completamente gratis. Informes por el Teléfono F-4018.

GANGA: SOLAR DE 8X18 EN LO mejor de Lawton. Calle B 378 esquina a 13 Lawton huy barato.

SE VENDEN DOS SOLARES JUNtos o separados de 11.96 vs. de frente por 58.96 de fondo cada uno. Reparto Ampliación Almendares. Calle 8 entre 13 y 14 Telf. A5-1632 Lealtad 567

LA MAYOR OPORTUNIDAD

Vendo mejor lote Country Club a cuatro cuadras terreno comprado por Embajada Americana 3286 ms. en $4100. Informan 12 a 2 Telf. F-2384

SOLAR IDEAL PARA FABRICAR, 10x47 varas a la brisa, llano en la gran calle Doce de Almendares entre D y E, próximo 5a Avenida de Miramar, facilidades pago. Dueño Telf. F1-7431

CHALET CALLE CALLE B VEDADO $12.000 moderno, dos pisos, construcción de primera, en la parte más alta del Vedado. Informes: M-6886. Aguiar 368

SE VENDEN MIL VARAS TERRENO con dos casas fabricadas. Casa tres cuartos, sala, baño intercalado, garage. Esquina bodega con su accesoria, todo $25.000. Informan Vives 360 esq. Figuras. Departamento No. 2 Sr. Alvarez de 2 a 7. $2.500.

SE VENDEN MIL VARAS TERRENO con dos casas fabricadas. Casa tres cuartos, sala, baño intercalado, garage. Esquina bodega con su accesoria, todo $25.000. Informan Vives 360 esq Figuras. Departamento No. 2 Sr. Alvarez.

VEDADO, GANGA: $5 METRO

Vendo solar completo 13.66x50 metros igual 683 a $5 metro $3.415 situado a una cuadra de la calle 12. Urge venta Olózaga FO-3752.

SE VENDEN SOLARES REPARTO Kohly, Alturas primer Reparto salida Puente Almendares; el de mas porvenir por ser el más próximo al Vedado por lo saludable, por su gran altura y fresco, por su panorama no igualado en ningún Reparto, por su hermosa vista al río Almendares. Solares chicos en el Vedado, calle 32 entre 25 y 27 y las esquinas de 30 y 27 y 28 próximo a 23. Trato directo con compradores. No se pagan corretajes ni sobreprecios. Manzana Gómez No. 264.

50 FINCAS RUSTICAS

FINCA RECREO Y CULTIVO, FRENte Carretera Bejucal, cerca pueblo, 1 caballería y 3 cordeles, chalet, moderno, casa encargado, pozo, tanque hierro, regadío, bomba, frutos menores, gran arboleda, 1.000 aguacates, 500 frutales, 500 matas coco, 200 naranjas, 200 limones, fruta bomba y otros. Se regala en $4.700. Jorge González, Aguiar 206. M-7785.

SE ALQUILA CHALET DE MAMpostería en finca frente a carretera con su arboleda y garage. Carretera de Santiago de las Vegas a Wajay medio kilómetro del pueblo Santiago. García. Teléfono A-9834. Alquiler $30.

FINCAS RUSTICAS: SE VENDE LA acción de una finca de una caballería en El Calvario, siembras y animales, pozo, luz eléctrica y bonito bungalow. Para dirección exacta, pregunte por Carlos, en la bodega de Catalino, en El Calvario.

VENDO FRENTE CARRETERA UNA finquita fabricada, arboleda, platanal, pozo, precio: $1.600, otra, fabricada frente carretera arboleda pozo, $1.400. Juan Miguel Fernández Vereda Nueva.

SE VENDE LA ACCION DE UNA finca de una caballería en el Calvario. Siembras y animales, pozo, luz eléctrica y bonito bungalow. Para dirección exacta preguntar en la bodega de Catalina en el Calvario por Carlos.

RUSTICA, FINQUITA CON CHALET moderno costó $8.000 se regala en $2.500. Informan XO-1513 de 12 a 2.

POR RETIRARME DE CUBA, VENdo finca cultivo, 1 y 1|2 caballería, frente a camino real, a 1 kilómetros de Bejucal, accesible en automóvil. Magnífica tierra, tabaco, papas, millo, frutales. Buen pozo, regadío. Precio $4.500. Aramburo 60 bajos, Apt. 1 Teléfono U-5645.

ALQUILO CONTRATO POR AÑOS, chalet 2 plantas con lote terreno frutales; 6 habitaciones, 2 baños garage etc. Finca Vega calle Sol, Arroyo Arenas Vendo también lote con arboleda.

VENTAS

50 FINCAS RUSTICAS

ARROYO ARENAS JUNTO A LA ermita vendo finquitas de varios tamaños con casas todas con frente a carretera, cómoda comunicación precios bajos y facilidades. Informa: G. del Monte Habana 264 M-2474

51 ESTABLECIMIENTOS

SE VENDE UN CAFE LECHERIA en lugar céntrico, buena venta de leche cruda, vidriera de apuntaciones buen negocio se da barato, por disgusto de socios, está acreditado. Sólo tratamos con compradores serios. Informes en el Telf. M-4705 o en Peñalver Nro. 212 esquina a División.

VENDO VIDRIERA TABACOS 4 años contrato $1.300, una barrita cantina, muy céntrica $8.00, una tienda de ropa a tasación, una bodeguita criolla $150. Teniente Rey y Villegas Vidriera Café Alfredo.

CAFE LECHERIA SE VENDE EN EL mejor lugar de la ciudad. Informa Blanco, bodega «La Paloma» Plaza del Polvorín.

TENGO MUCHOS COMPRADORES BODEGAS, CAFES, BARRAS LECHERIAS

Y demás. Si le interesa vender pronto su negocio, tráigame rápidamente precio y condiciones que sean aceptables. No hacemos cuentos. Suárez, Belascoaín y Desagüe, café. De 1 a 6.

COMPRA-VENTA

Establecimientos; bodegas, bares, cafés, restaurants, hoteles, casa de huéspedes, lecherías, panaderías, fuente de soda, al alcance todas fortunas. Seriedad y rapidez, Carballo, café «La Diana». Reina y Aguila 1 a 5 p. m.

SE VENDE LA FONDA CAMPO MARte al fondo de Los Precios Fijos y de la fábrica de tabacos La Corona, sita en Estrella 9 entre Aguila y Amistad detalles en la misma pregunte por Luis.

SE VENDE UNA TINTORERIA Y LAvandería o socio con muy pequeño capital es una verdadera oportunidad. Informan Lagunas 396 Telf. U-3665.

CANTINA Y REFRESCOS, BATIDOS, helados y lechería, buena clientela. Se vende, Villegas 119.

TINTORERIA POR TENER QUE hacerse cargo de otro negocio, se vende la más antigua del Vedado; no paga alquiler. Informan calle 10 número 518.

VENDO CASA HUESPEDES, MUY céntrica, fácil de atender, deja buen margen, toda está alquilada con fijos, por marchar se da barata. Poca renta, Galiano 509, Pancho, café.

POR EMBARCARME URGENTEMENte vendo casa comidas trabajando bien y un ómnibus. Todo a mitad de precio. Informan U-5789 de 10 a 6 tarde, Teresa.

VENDO SASTRERIA CAMISERIA muy acreditada, 30 años establecida, se vende con mercancías o sin ellas, contrato, alquiler módico. Informan en la misma. Compostela No. 306 casi esquina Obsipo.

VENDO GRAN HOTEL «SARATOga» en Holguín, Maceo 66 y Martí para tratar dirjase a Arturo Cid Iglesias apartado 17-G Holguín.

52 BOVEDAS Y PANTEONES

VENDO BOVEDA CON OSARIO SItuada en primer cuadro del Cementerio, verdadera oportunidad, a 30 metros de la portada, $325.00. Infoñrmes: F-2346

53 AUTOMOVILES - ACCESORIOS

BUICK 31, $65.00; FORD DEL 29, cerrado, $75; Chevrolet 2 puertas, $240 Studebaker 35, $365; Chevrolet 34, $360 y otros; hago cambios, Reina 158, Ggarae Braña M-4366

SE VENDE UN STUDEBAKER COmander del 38 en módico precio. Informes calle 4 Nro. 603 entre 25 y 27, Vedado.

CHEVROLET 1938 4 PUERTAS FLAmante. Urge venta $700.00. Empedrado No. 1 Garage. M-4002.

SE VENDE BARATO OMNIBUS GEneral Motor, 1934 o se cambia por máquina cerrada 5 pasajeros, moderna, abonando la diferencia. Teléfono F-3043

POR EMBARCARME DOY CASI REgalado un Studebaker 35, completamente nuevo, seis cilindores, radio. vestidura cuero, gomas nuevas. Véalo en Virtudes entre Prado y Consulado garage.

SE VENDE CAMION CHEVROLET del 37, de carga, de tonelada y media, enteramente nuevo. Precio $750.00. Véalo garage «El Aguila» Calzada de Vives No. 413. Informan Telf. M-9134.

VENDO PLYMOUTH 37 4 PUERTAS baúl, Chevrolet 31, 2 puertas, 5 gomas nuevas. Ford 34, 4 Puertas. Vea estas gangas, le tomo su carro 23 entre 12 y 14 garage p. por Cecilio.

SE VENDEN 2 CAMIONCITOS UN Ford del 29, 1 Chevrolet del 35, verse en Animas 562, Tintorería esquina a Campanario.

AUTOMOVIL: VENDO POR EMBARcarme Chevrolet 1939 de lujo, cuatro puertas, baúl, casi nuevo. Precio razonable, garage Morro, calle Morro núm. 5-A.

Carvajal S. A. — AUTOS DE USO
UN MES DE GARANTIA
Ford de Marianao

SE VENDE AUTO «DODGE BROthers», cuatro puertas enteramente nuevo. Garage de Cuba, Cuba entre Amargura y Teniente Rey.

FORD DOS PUERTAS, 1932, ACABAdo de pintar y reparar, mecánicamente muy bueno, en 250 pesos. Se dan facilidades. Carvajal. Agencia Ford, Marianao.

FORD DE 1935, CON CUATRO PUERtas, de lujo, con baúl, radio, con gomas nuevas; ha recorrido 10.000 kilómetros solamente; prácticamente nuevo; se admite carro en cambio. Carvajal, S. A. Agencia Ford de Marianao.

REPARTO, 1929, FORD, MUY BUEno; propi opara panadería, tintorería; se da con poca entrada y muchas facilidades. Carvajal. Agencia Ford. Marianao.

SE VENDE BUICK DEL 28, EN $70.00 ligero, en buenas condiciones. Galiano y Lagunas.

SE VENDE CAMION CON TANQUE para alcohol, Cheyrolet 1930, acabado de ajustar. Tiene chapa: $250.00. Facilidades, Concha y Pedro Pernas, Vinajeras, chapistero.

CUÑA PONTIAC: $70.00 CERRADA, en muy buen estado. Agua Dulce 212, fábrica de escobas: M-9510.

FORD 1937, CUATRO PUERTAS, completamente nuevo; 16.000 kilómetros caminando, admitimos carro en cambio y muchas facilidades. Carvajal. Agencia Ford, Marianao.

GANGA. CAMION CHEVROLET 4 cilindros, ninguno más económico, carrocería, propio tintorería, reparto dulces, etc., garantizado estado mecánico, $60. Verse en garage «Vives».

VENDO BARATO POR NO NECESItarlo Studebaker 36 en muy buenas condiciones. Doy facilidades. Bello, Concordia Nro 61 entre Aguila y Galiano.

POR EMBARCARME SE VENDE BArato un Ford del 36 de 2 puertas, puede verse en J y Calzada, Edificio Rayneri.

M.E.C.D. 2016

VENTAS

AUTOMOVILES - ACCESORIOS

CAMIONCITO DE REPARTO «BANtam», nuevo de agencia, con garantía d ecarro nuevo, maravillosamente económico; 90 kilómetros por galón, se vende con gran rebaja. Carcial, S. A., Agencia Ford, Marianao.

VENDO ESSEX DEL 33 BUENAS condiciones informan Monte y Cárdenas Atanasio.

UNA GANGA. — VENDO OPCION de Chevrolet Master de lujo por lo que ofrezcan. Informan en el teléfono I-6104 Teófilo Hernández.

¡GANGA!

Se venden dos carros abiertos de siete pasajeros

1 PACKARD

1 HISPANO SUIZA

También otro carro cerrado de siete pasajeros completamente nuevo y un Wyllys del año 1937 en perfectas condiciones. Informes Sr. Mora. Teléfono. Teléfono: U-1934

VENDO FORD DEL 36 MODELO DE lujo con baúl y vestidura piel, gomas con un mes de uso y pintura de fábrica. Lo doy muy barato por embarcar en esta semana. Fernández, F-3611 Calle 9 No. 356 entre G y H Vedado.

VENDESE O CAMBIO OMNIBUS del colegio La Salle. Informan Casa Mimbre. La Parisién, San Rafael 356.

VENDO CUÑA DEL 32 MAGNIFICAS condiciones de pintura y mecánica. Garage Gloria, Vives 463 Telf. M-1980 Betancourt.

RECONSTRUIDOS

GRAN LIQUIDACION

CUENTA MILLAS EN CERO

R. Y G.

1 Ford 4 puertas con baúl	1937
1 Ford 4 puertas con baul	1936
1 Ford 4 puestas sin baul	1936
1 Ford 4 puertas sin baúl	1935
1 Ford 4 puertas con baúl, radio	1935
1 Ford 4 puertas	1934
1 Ford 2 puertas	1932
1 Ford 2 puertas Azul	1932
1 Cupé Victoria Verde	1932
1 Chevrolet 2 puertas	1933
1 Dodge 4 puertas	1934
1 Ford 4 puertas	1931
1 Ford 4 puertas	1930
1 Ford 2 puertas	1929
1 G. Paige 4 puertas	1930
1 Olsmobile 4 puertas	1930
1 Camión de reparto Ford	1930
1 Camión reparto Internacional	1930
1 Chassis 131 pulgs. Ford	
1 Chassis 134, gomas nuevas 30x5	

Nuestros carros de uso son preparados para una nueva vida y larga.

AGENCIA DE AUTOMOVILES DEL VEDADO, S. A.

23 y J. —Vedado Teléfonos: F-2986 y F-2996

54 MAQUINARIAS

SE VENDE UNA MAQUINA DE IMprenta completamente nueva Chandler Price Nro. 4 y una guillotina pequeña. Informan Sitios 317 entre Escobar y División.

SE VENDEN MOTORES PETROLEO Diesel, arranque en frío, poco pso, perfecto estado, de 8 a 11, 18 y 32 HP. Aguacate 31, entre Obispo y O-Reilly.

VENDO INCUBADORAS DISTINTOS tipos hidráulicas, eléctricas y aire caliente. También perro Boll Terry, joven $10.00, igual precio al interior. Escríbame. Fernando Hernández Ramos s|n. Lisa, Marianao, FO-7848

LUZ DELCO. UN EQUIPO DE DOS plantas que producen corriente 110, en buen estado de funcionamiento. Se vende en proporción. Informan teléfono A-9880 de 3 a 5 p. m.

VENDO PAILAS DE COBRE Y PAsadores, bombos de confituras, molino de almendra, maiz y sal. Nordi 6 masas, planta de éter y de pasteurizar Burreoll, bomba vacío, tacho 4 por 6 pies. Manila 314, Cerro. I-6346. Hilario García.

VENDO CENTRIFUGAS 10 POR 30, motor Diesel, 6, 8 y 120 H. P. Winches vapor, eléctricos y de mano compresor de aire para 300 pies p.m.; tijera y punzón herrería, turbinas y bombas de pistón, 1, 2, 3, 4, 5 y 6 pulgadas; motor eléctrico 5, 10, 15, 35, 50 y 150 H.P., correas, poleas y diferenciales. Manila 314, Cerro I-6346 Hilario García.

VENDO PLANTA DE HIELO, DE 1, 2, 4, 8 y 20 toneladas, bomba Triplex p.p. 500 galones p.m. bombas Duplex de 1, 2, 4, 6 y 12 pulgadas; máquinas de vapor 10, 20 y 100 H.P. cepillo 3 caras Fay, escoplo de barrena y cadena; tanques de 2.000 y 5.000 galones; croches de 5 a 100 H.P. Manila 314, Cerro. I-6346. Hilario García

SE VENDE UN MOLINO PARA CAcao o pinturas, tres piedras de diámetro marca Lehman, diríjase Telf. XO-1686 Santa Ana 2 Guanabacoa.

BOMBAS NEPTUNO. NADA IGUAL nada mejor automáticos reparaciones bombas y motores, alquiler de bombas. Egido esquina a Acosta. Telf. M-5244

MAQUINARIA. HERRAMIENTAS PAra talleres. Una fresadora No. 2, Cincinnati como nueva $950.00. Un recortador de 16 pulgs. moderno $550.00. Un taladro radial de 4 pies $650.00. Un pedestal esmeril doble $75.00. Una segueta 75.00. Varios tornos, taladros eléctricos de varios tamaños. Telf. X-1694 Concha 356 esq. Justicia.

56 MUEBLES Y PRENDAS

VENDO UN JUEGO CUARTO TRES cuerpos chiforrober 3 cuerpos de caoba, $154, comedor renacimiento, $65; sala finísimo $35, lámpara madera $15. Concordia 467 Gervasio y Belascoaín.

VERDADERA GANGA VENDO MOderno juego sala, comedor $25.00 cuarto 3 cuerpos, $45.00 $55.00, caoba $95; radio $40, estufina. Omoa 217 Romay y Fernandina.

VENDO NEVERA DE PORCELANA 4 puertas, capacidad un quintal de hielo. Precio $35. Telf. M-1450

FAMILIA PARTICULAR VENDE REgio cuarto moderno, chiforrober 3 cuerpos $125, comedor bargueño, lámpara madera $13. Living room $85. Sala finísimo $40. Salud 262 Escobar y Lealtad.

VENDO JUEGO CUARTO MODERNO $25, otro 3 cuerpos modernista $40 comedor $25, recibidor $15, radio 15; lámparas. Calzada Jesús del Monte 29 altos una cuadra Esquina Tejas.

VENTAS

56 MUEBLES Y PRENDAS

GANGA. REGIO JUEGO CUARTO 3 cuerpos caoba con chifforrober gabetones al centro agarraderas tubulares otro cedro 5 piezas comedor caoba, sillones portal. Escobar 256, Neptuno y Concordia.

SE VENDE JUEGO COMEDOR CAOba, lámpara sala, juego cuarto y otros muebles 25 No. 160 entre Infanta y O. 2o. piso, Vedado. Edificio Castro de 10 a 1.

REMATO MUEBLES GRAN RESIdencia living-room deslumbrante, cuarto butacón tiradores sensacional, comedor singularísimo, máquina Singer gran gabinete. Salud 167 bajos entre Manrique Campanario.

VENDO MAQUINA SINGER OVILLO central, barata poco uso; un radio «Admiral» lámpara cocuyera y piano «Hamilton», Salud 167 bajos entre Manrique Campanario.

M-2252: COMPRO

Muebles, máquinas coser, escribir, radios, refrigeradores, figuras porcelana, bronce, marfil, oro, brillantes, platino, antigüedades. Equipajes. El Corazón de Jesús. Salud 167 entre Manrique y Campanario.

FAMILIA GANGAS MUEBLES

Juego cuarto 3 cuerpos. Chiforrober 3 cuerpos, gavetas al centro, finos tiradores y butacón $125.00 a $165.00, otros $98.00, 115.00. Comedor $70.00. Living-room $98.00. San Nicolás 305, entre Neptuno y San Miguel.

LABORATORIO COMPLETO

Vendo mesas de curaciones, vitrinas, mesas auxiliares, lavabos de agua corriente; contadoras $999.99; cajas hierro de 4 puertas, grandes y chicas; equipajes, pianos, vidrieras, muebles. Lo liquidamos por reformas, sillas de manos; tostador café. Visite esta casa, Salud núm. 54: M-9136.

"LA CONFIANZA" M-9603

Vendemos y compramos máquinas de escribir, sumar, calcular, coser, muebles, oficinas y hogar, objetos arte, neveras, maletas, joyería fina, y todo objeto de valor. Suárez 17 esquina a Corrales.

«SOFA-CAMA»

Living Rooms, «Arte Moderno» y «Estilo Inglés»

¡No pague lujo! Del fabricante a sus manos: Mueblería y tapicería «García Espinosa». San Rafael entre Aramburo y Soledad. Nota: Armazones de caoba (no comején).

LIQUIDAMOS

Objetos decorativos para casas

OBJETOS DE PLATA

Joyería fina

Visítenos y se convencerá

LOS TRES HERMANOS

Consulado 160 y 162

Teléfono: M-3534

MUEBLES A PLAZOS

Con grandes facilidades de pago, vea nuestro gran surtido en finos y corrientes. Admitimos muebles a cambio. También alquilamos. Casa Hierro, Compostela y Merced. Teléfono: M-122•

FAMILIA VENDE URGENTE LINDO juego cuarto 3 cuerpos, nuevecito $32, otro precioso $45; sala finísimo, y comedor renacimiento baratísimo, ganga valen doble. Escobar 63, San Lázaro y Lagunas.

FAMILIA PARTICULAR VENDE LUjoso juego cuarto último modedo, tres cuerpos elegante coqueta tiradores carey butacón $125, regio comedor Renacimiento $60 sala, finísimo, $35, lámpara madera $15 Concordia 467 Belascoaín y Gervasio.

MUEBLES BARATOS

Juegos de cuarto 6 piezas $1.00 semanal. Sala $1.00 semanal, comedor, $1.00 semanal. Vea nuestra existencia y calidad y se convencerá. Grandes existencias de las últimas creaciones. Tomamos sus muebles parte pago.

«LA CASA BAHAMONDE»

Monte 674, Figuras y Carmen

SE VENDEN DOS BAULES ESCAPArates, Animas 453 2o piso esquina a San Nicolás.

MUEBLES BUENOS Y BARATOS

Juegos para cuarto, comedor; sala; recibidor etc Todos modelos modernísimos para satisfaceh el gusto más exquisito y muebles garantizados. No pague lujo.

A PLAZOS $150 SEMANAL

Cambie sus muebles usados por nuevos; avise para verlos al U-1360 No recierre trato hasta ver esta casa. Recuérdela.

EL FENIX

Picos Carballino y Compañía.

Neptuno 901 y Soledad

Teléfono U_1360.

REALIZAMOS

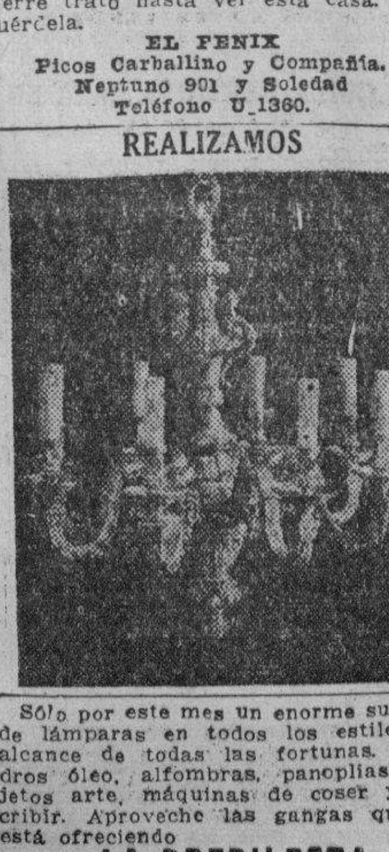

Sólo por este mes un enorme surtido de lámparas en todos los estilos al alcance de todas las fortunas. Cuadros óleo, alfombras, panoplias, objetos arte, máquinas de coser y escribir. Aproveche las gangas que le está ofreciendo

LA PREDILECTA

San Rafael y Oquendo. U-2530

VENTAS

56 MUEBLES Y PRENDAS

$35.00 HOY! JUEGO 3c. GRANDE. Otro enchapado, mesas pegadas a la cama, comedor fino, camita, escaparate, librero, chifororber, venga pronto. nuevos. San Rafael 403 Campanario Manrique, casa de pieles. Todas horas.

MUEBLES GANGA

Juego de cuarto moderno $20.00. Sala $15.00 piezas sueltas, sillas $0.70. Sillones $1.50, Camas a $3.00. Lámpararas dsede $1.00 estamos regalando Monte 1162 esq. Tejas.

FAMILIA PARTICULAR VENDE REgio cuarto moderno, chiforrober 3 cuerpos, 125; lujoso comedor, estilo bargueño, lámpara madera $18, living room $85, sala nueve piezas $40. Salud 262, bajos Escobar y Lealtad.

URGENTE VENDO JUEGO CUARTO moderno, $22 otro 3 cuerpos $40, chiforrober 3 cuerpos caoba, sala, comedor, estos juegos son arte nuevo, baratísimos. San Joaquín 363 y Monte.

LA CASA INGLESA

Salud 51 antes 9 esq. a Rayo

Maletas y Maletines desde un peso en adelante. Baúles escaparates, bodega, camarote; muebles de todas clases y estilos. Lámparas en estilos variados. Gran surtido en objetos de arte propios para regalos. Compramos, y cambiamos. Una visita y se convencerá. Salud y Rayo. Telf. M-7179.

MUEBLES EN GANGA

Juegos cuarto: $25.00; idem, tres cuerpos: $40.00; sala: $10.00; comedor, desde $25.00; escaparates: $3.00. con lunas $15.00; mesas correderas, $4.00; aparadores: $6.00; sillas y 2 sillones: $10.00; neveras $10.00; máquiquas coser y escribir. Se cambian y se compran toda clase de muebles, pagando más que nadie.

«LA PRINCESA»

San Rafael 575 y 577, entre Escobar y Gervasio. Telf. U-5926

VENDO MODERNO JUEGO COMEdor, perfectas condiciones. Informes FO-4156.

MUEBLES A PLAZOS

VEA NUESTRO GRAN SURTIDO EN MUEBLES DE TODAS CLASES

Precios baratísimos

«LA PERLA»

Animas 404, casi esquina a Galiano

GRAN VENTA ESPECIAL

COMPRAMOS Y VENDEMOS MUEBLES DE OFICINA

Archivos de Acero «Steel Age» y cajas de archivo, cajas de caudales de todos tamaños.

Mesas, Burós, sillas, sillas giratorias, mesas-satélites. ó

Adresógrafos y Mimeógrafos, máquinas de escribir, sumar y calcular de todas marcas

Cajas Registradoras, «National», Relojes marcadores «International» Molinos de Café, gabinetes Kardex, Tarjeteros, pupitres, juegos de sala y recibidor Reparamos máquinas escribir y mimeógrafos. Registradoras.

Baúles y Maletas

Radios de todas marcas

"LA NACIONAL"

VILLEGAS 359

entre Tte. Rey y Amargura

Teléfono A-9915

BAULES Y MALETAS

Capas, trajes, lámparas, infinidad de objetos, baratísimos, casa préstamos «La Sociedad» Suárez 106 entre Apodaca y Gloria A-7589. Hacemos cambios.

SALUD 53

antes núm. 11 ent. Rayo y San Nicolás.

venta especial: juego-cuarto $20 sala $12, comedor $30, recibidor $25, cuarto 3 cuerpos $30 escaparates $12, camas $3 coqueta $3. mesa comer $3, regio juego cuarto, sala, comedor living room, neveras, radios, pianos lámparas.

MUEBLES DE OFICINAS

Archivos, burós, libreros, sillas, pupitres, máquinas-socer, escribir.

EQUIPAJES

Burós maletas, vidrieras, mamparas, sillas-viena, nuevos y de uso. Visite esta su casa. Compro. Cambio y Vendo Salud 53. M 9136

UNA NEVERA DE USO SIN REPARAR ES UNA CAJA DE SORPRESA

NEVERAS

Americanas reconstruídas y garantizadas.

REFRIGERADORES

De uso en magníficas condiciones todas marcas y tamaños. Rionda, Infanta 1059 entre Desagüe y Benjumeda, frente a Pennino. U-3968.

PULSERAS Y DIJES

Liquidamos miles de pulseras de oro y dijes de oro y platino con brillantes. Alhajas antiguas y modernas en profusión; cuadros; crucifijos; rosarios de oro; porcelanas antiguas y modernas. Juegos completos de café, té y cubiertería Bandejas; candelabros; jarras y palanganas, todo de plata maciza.

CARBALLAL HERMANOS

San Rafael No. 618, entre Belascoaín y Gervasio. U-5744.

MUEBLES EN GANGA

SALUD 203

Juego de cuarto de 3 cuerpos moderno $40.00, comedor moderno $35. Sala moderno $25.00. Muchos muebles más de uso en ganga.

SALUD 203

Entre Campanario y Lealtad

VENTAS

56 MUEBLES Y PRENDAS

JUEGO CUARTO MODERNO: $18.60, lunas y bastidor nuevos; el de tres cuerpos, menos $32.00; radio mueble: $10.00 por pronto embarque. Sitios núm. 74, entre San Nicolás y Rayo.

VENDO 10 SILLAS CAOBA, 3 MEsas comedor y 8 colombinas de madera; todos a $1.00. No trato con comerciantes. Prado 555; 2do. piso. Teléfono A-9118.

VENDO $90.00 REFRIGERADOR DE uso, marca Kelvinator. Es grande, de dos puertas, con juego de gavetas de congelación y en buenas condiciones de funcionamiento. Calle L. número 54, esquina Calzada. Telf. F-4898.

SE VENDE: JUEGO COMEDOR CAOba, cuarto completo, sala inglesa, todo en excelentes condiciones de familia extranjera. Finca Pumarada, entre Sans Souci y Arroyo Arenas.

SE VENDE REGIO JUEGO CUARto 3 cuerpos último estilo con butacón elegante juego comedor vitrina toda madera, véase a todas horas en Neptuno 980 esquina a Hospital.

POR EMBARCAR VENDO JUEGO comedor costo $1.000, regias lámparas francesas, objetos de arte todo regalado, no mueblistas. Jesús Peregrino 159 altos de 9 a 4

CAMAS OPERADOS Y SILLONES

de inválido alquilo y compro, toda clase de útiles para profesional y de oficina. Casa Fernández Neptuno 617, entre Escobar y Gervasio. Telf. U-3322.

¡¡OPORTUNIDAD!! JUEGOS DE

cuarto, de 8 piezas con elegante butacón, $100.00. ¡Dando y dando! Necesitamos dinero. También chaselongs de imitación piel y juegos tapizados a precios increíbles. Mueblería «García Espinosa», San Rafael entre Aramburo y Soledad.

POR EMBARCAR VENDO BARATO juego, living-room, modelo y tapizado exclusivo poco uso, comedor renacimiento nuevecito, cuadros artísticos sala y comedor. Libertad 453, casi esquina Juan Delgado, Santos Suárez.

MUEBLES EN GANGA

Juegos de cuarto Arte moderno: $4.00 mensuales; comedor, caoba, último estilo: $3.00 mensuales; sala y recibidor, modernísimo: $3.00 mensuales, juego de cuarto tres cuerpos caoba, últimas creaciones: $5.00 mensuales. Precios muy bajos.

«LA EMINENCIA», NEPTUNO 188

Entre Gervasio y Belascoaín. U-2427

REMATO JUEGO CUARTO 8 PIEzas, butacón damasco, caoba fina, último tipo, lámparas radio 8 tubos. Bicicleta, archivo acero, sierra Delta, máquina sumar de paquete. Egido 654, entre Gloria y Misión.

57 UTILES DE OFICINAS

MAQUINA DE SUMAR

CORONA

REALMENTE PORTATIL

$80.00

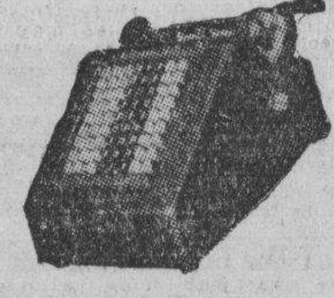

Suma hasta 100 millones.

Realiza el mismo valioso trabajo de una máquina costosa.

Se solicitan Agentes solventes.

Bolsa de Muebles de Oficinas

O'Reilly 409, frente a La Metropolitana. — Teléfonos:

A:7744; M:2282

VENDO NUEVA MAQUINA ESCRIbid portátil, costó $72, se da mitad de precio, ¡ocasión! coche niño nuevecito con colchón $7. Libertad 458. Reparto Mendoza.

SE VENDE REMINGTON 12-A, TIpo de letra Medium Ronian, de paquete; se da por la mitad de su valor. Luyanó 509. Sr. Cruz.

MAQUINAS ARCHIVOS

BUROS

CAJAS

Pupitres

Mate iales de Colegios

DINERO Y JOYAS

Fluses y capas, a $2.00, procedentes de subastas.

"LA HISPANO CUBA"

Monserrate y Parque Zayas Telf. A-8054

LA CASA GONZALEZ

MUEBLES DE OFICINA VENDO Y COMPRO

Burós, bibliotecas, pupitres, sillas giratorias y toda clase de muebles para oficinas

CAJAS DE HIERRO

Archivos, tarjeteros. Kardex, armarios de acero.

MAQUINAS DE ESCRIBIR

Sumar, calcular, mimeógrafos, adresógrafos

Compostela 205 entre Progreso y O-Reilly.

O-Reilly 360, entre Habana y Compostela.

Telfs. M-8638 y M-8081

59 RADIOS

VENDO RADIOS USADOS DESDE 10 pesos Atwater Kent $15, Víctor todas ondas, $35, Philco $18, otros Grunow Hago cambios. Calzada Jesús del Monte 29, altos, una cuadra esquina de Tejas.

SU OPORTUNIDAD

Radio RCA Víctor, elegantísimo gabinete onda corta y larga, flamante regalo $37.00; otro General Electric toda onda $33.00. Verlo casa Radio S. Miguel 161 esquina Aguila M-6656.

RADIOS DE USO. MAJESTIC, VICtor R.C.A. y otras marcas desde $10 en adelante. La Casa de Radios, San José Nro. 207 Aguila y Amistad.

VENTAS

59 RADIOS

VENGA PRONTO

Voz de Oro toda onda $22.00. Philco $20.00. Stewar Wagner gabinete $15.00. Majestic $17.00. De Luxe $7.00 Columbia 12.00 y muchos más, San Miguel 161 esquina Aguila M-6656.

POR $3 Y $5 FONDO

Radios «Philco», R. C. A. Víctor, Majestic, General Electric, Stewar Wagner, Westinghouse, tenemos al contado desde $7.00 hasta $40. Aproveche. Casa Radio, San Miguel 161, esquina Aguila, M-6656

RADIOS DE 6 VOLTS GARANTIZAmos consumo 1.3 amperes. Completamente nuevos a precios de fábrica. marca Detrola de 5, 7 y 8 bombillos, desde $35.00. Para más detalles casa Daubar, Ave. de Menocal 57 y 59. Teléfono U-1588

RADIO PHILCO ULTIMO MODELO del 38 de 5 tubos onda corta y larga completamente nuevo, lo vendo en $35.00. Aguacate 57 Sastrería.

REPARAMOS RADIOS DE TODAS marcas garantizando el trabajo, precios muy reducidos. Igualas desde 80 centavos mensuales. Vendo radios sin fondo ni fiador. «Antena», Aguacate 261 entre Obispo y Obrapía teléfono M-5565

60 INSTRUMENTOS DE MUSICA

SE VENDE UN PIANO DE BUENA marca de caoba, se da en buen precio y está en buenas condiciones. Puede verse en Domínguez 305, Cerro.

REGALO A PRIMERA OFERTA RAzonable mi piano casi nuevo y pequeñito teclado blanquísimo, tres pedales con sordina, cuerdas cruzadas. Verlo es comprarlo. Manrique 59 entre San Lázaro y Lagunas.

PIANO SE VENDE EN $40.00 ESTA en buenas condiciones, no tiene comején, puede verse en Monserrate 153 bajos, frente al Parque Zayas.

VENDO FLAMANTE PIANO DE LA acreditada marca Pleyel completamente nuevo teclado de marcil madera de Palisandro excelentes voces. Aguila Nro. 513 entre San José y Barcelona.

$65 VENDE FAMILIA PARTICUlar piano de excelente marca, voces de concierto, teclado de marfil blanco, en flamante estado, Santa Emilia 158, entre San Benigno y Flores.

PROFESOR LIQUIDA SUS PIANOS d las afamadas marcas Konler Campbell, Ronsch y R. Gors y Kallmann a su primera oferta completamente nuevo 12 Nro. 22 entre F y G Reparto Batista frente destilería Habana.

$75.00 VENDO PIANO LUJOSO DE gran marca, propio para profesora, de cuerdas cruzadas, banqueta, está flamante casa particular. Milagros 362, entre Porvenir y Octava, Víbora.

REALIZAMOS

Pianos de famosas marcas tales como «Steinway», «Pleyel», «Blutner», «Ronish», «Mehhlin», «Fisher» y muchas otras marcas a precios extraordinariamente baratos y con grandes facilidades en los pagos.

LA PREDILECTA

San Rafael Rafael 803 y 805 esq. a Oquendo.

¡SEÑORA! ¡CABALLERO! ¡FIJESE en esto! El piano más bonito de La Habana por $60.00, San Joaquín número 265, una cuadra de Monte, otra de Infanta. Garantizado sin comején.

BARNICE Y REPARE SU PIANO con toda garantía y seguridad; será el mueble más encantador en su hogar. Manuel Domínguez, Barnizador, Afinador y Mecánico de Pianos. Graduado en la Escuela Dangners de Nek York. Taller Dragones 53. Teléfono M-3040.

"LA INTERNACIONAL"

De Prado 256 (frente Hotel Sevilla) vende los mejores pianos europeos y americanos, verticales y de cola. Representantes exclusivos de los famosos pianos «Wurlitzer» y «Bluthner». Facilidades pago. Prado 256 A-6100.

AFINADORES

REPARADOR, AFINADOR AMERIcano con la experiencia de las más acreditadas fábricas de pianos de EE. UU. pone a su servicio sus conocimientos a los precios más baratos. Durant, teléfono A-7877.

AFINE SU PIANO POR $3.00 CON toda garantía y seguridad Manuel Domínguez, afinador mecánico y barnizador de pianos, graduado en la escuela «Vanguard» en New York. Taller de Reparaciones: Dragones entre Prado y Zulueta. Telf. M-3040.

61 DE ANIMALES

SE VENDE POR NO NECESITARLO en noventa y cinco pesos un potro bonito color, de siete cuartas caminador fino criollo. M-8755

VENDO GRAN MULA DE TIRO Y una vaca recentina, también un verraco de 17 meses fajado pura sangre. Finca La Paila carretera Vento, km. 6.1|2 ruta 76.

BARATO SE VENDE POR NO NEcesitarlo un potro bonito color fino criollo siete cuartos. Dr. Ulaesto M-8755. Prado 101 de 8 a 12.

SE VENDE UN SEMENTAL ARABE de cinco años. Informes señor Molina, Telf. M-9659.

VENDO POTRANCA ALAZANA, 30 meses, 154 centímetros de alzada, caminadora muy fina, de buena raza con su equipo tejano sin estrenar. Collazo, Santa Catalina No. 21 entre Loma y Llave, Marianao.

VENDO LEGITIMO PERRO CHOWchow a persona capaz de cuidarlo con esmero, pues lo vendo por embarcar, un año edad, nobilísimo. Libertad 458 entre J. Delgado y Goicuría. Mendoza.

VENDO JACA MORA MOSQUEADA 7 cuartas raza árabe, precio razonable, por ausentarme del país. Informes Lagueruela 6. Telf. X-1353

BARATO SE VENDE POR NO NEcesitarlo un potro bonito color fino criollo siete cuartas Dr. Ulaesto M-8755 Prado 101 de 8 a 12.

VENDO A PRECIO DE SITUACION mulos, carros y arreos de todas clases; caballos, mulos de monta y Pony, 4 potros sementales, 7 y media cuartas, bonito color; 40 mulos criollos domados de mont ay carros cerrados para lecheros y un burro semental criollo; una cesta de mimbre con sus arreos, montura y una Pony Domingo Jarro, Marina y Atarés, Jesús del Monte. Telf. X-1876.

VACAS

Vendo recentinas de mucha producción ordeño 1|2. También 30 añojas y varias novillas, toros y toretes, todos de raza.. Véalos Avenida Boyeros y Carretera de Vento. Telf. I-6139.

62 OBJETOS VARIOS

MESA DE BILLAR PARA CHICAgo en magnífico estado, se vende barata, San Miguel 454, entre Lealtad y Escobar, 2do. piso.

VENTAS

62 OBJETOS VARIOS

PELUQUERIA «RENOVACION» BElascoaín Nro. 507 Jesús Peregrino y Salud. Vendo un secador Koken nuevo. Dueño Porfirio.

AVISO. —ESTAN A LA VENTA

las posturas de cocos Indios de la República de Honduras, pase y véalas, solicite precio. Empedrado 412 teléfono M-8525 Estergindo Hernández

DIVISION DE MADERA Y CRISTAL,

mostrador de madera, cajas hierro, archivos, máquinas escribir, sumar, juegos recibidor, bibliotecas, kardex, satélites, burós de cortina, sillas giratorias, libreros, armarios de acero, carpetas, sillones. Compostelo 205 entre O-Reilly y San Juan de Dios.

VENDO UNA BATIDORA NUEVA en $20.00 y un Komical en $30.00, nuevo también. Informan Telf. I-8366 Bodega

VENDO 275 LUNETAS PARA TEAtro. Son de patas de hierro asiento y respaldo de caoba, Fernández, calle 15 Nro. 655 Vedado. Teléfono: F-4503

VENDO VIDRIERA 3 MS, LARGO, propia para café, pie vitrolite, ganga, vea La Paloma, Marqués González y San José.

VIDRIERAS, CONTADORAS

Vidrieras de todas formas y tamaños; mesa Vitrolite; sillas; banquetas, exprimidores frutas; pasteleras; cajas caudalesá neveras; molino café; picadores carnes; rebanadoras jamón; contadoras National. Compro cambio y vendo

MAQUINAS DE ESCRIBIR, BUROS

Archivos; tarjeteros; sillas giratorias; libreros; mesas para máquinas Véame antes de cambiar, comprar o vender sus muebles de oficina, divisiones; mostradores. Casa Cano, Habana 556 y medio entre Teniente Rey y Amargura A-8607.

VENDO VITRINAS ARMATOSTES O cedo local completo antes de Abril 2. Amistad 252 entre San Rafael y San Miguel.

REINA No. 162 ENTRE RAYO Y San Nicolás, se realizan los enseres de una bodega, hay tres cajas hierro, varias vidrieras de uso, hay una vidriera al frente calle. una cantina vitrolite.

SE VENDE UN YATECITO DE 27 pies de eslora con cocina; fregadero y nevera; 6 literas; veloz y económico También vendo un Lincoln Zephyr M-1505 F-6589.

Dinero-Hipotecas

63 SOLICITUD

TERRAPLANE DEL 1935, $350, SEdan 4 puertas como nuevo mecánica y aparencia. Económico. Casa «Valspar» Neptuno 672.

SE SOLICITA PRESTAMO DE $5.000 para acreditada Casa de Comercio ofreciendo toda garantía. Solamente ofertas serias a «J. M. 5.000» a la sección de Clasificados del DIARIO DE LA MARINA.

PRESTO DINERO DESDE $500.00

en adelante, en primeras hipotecas. Interés desde el 6 por ciento. No corredores. Telf. A-6836. Campanario 306, bajos, entre Neptuno y San Miguel, Sr Correa.

HIPOTECA: DESEO TOMAR EN PRImera hipoteca $7.000 sobre casa de esquina en la Habana 350 metros superficie, renta $220 mensuales. Guillermo Callahan, Empedrado No. 308 M-1225 FO-1756.

DINERO

No pieda tiempo. Cuando necesite tomar dinero en hipoteca o pagarés, vea a M. Fernández, San Ignacio 214 Telf. M-9272 de 2 a 5. Operación rápida y absoluta reserva.

64 OFERTAS

HIPOTECA. TENGO $3.000 $2.000. $1.000, para colocarlos en hipoteca hoy mismo. Traigan los Títulos, operación rápida. Salud 610. U-6616. Lizasoaín.

$9,000 PARA HIPOTECAS

$9.000-00 doy en Hipoteca sobre fincas urbanas, rústicas o participaciones. Véanse exclusivamente de 5 a 6. Caloma. Aguila 122, bajos.

DINERO

Sobre joyas en todas cantidades «LA PERLA»,

Animas No. 404, casi esq. a Galiano Telf. A-8222

DOY DINERO EN HIPOTECAS AL 7% operación en 24 horas. También sobre bóvedas, panteones, alquileres de casas, usufructo, nuda propiedad, condominio etc. Alberto Cuervo Edificio Metropolitana 342 O-Reilly y Aguacate M-2808.

DINERO

Facilito grandes y pequeñas cantidades en primera hipoteca desde el 7 por ciento en adelante, para la Habana y sus barrios. Compro y vendo casas, solares y créditos hipotecarios. Compro y vendo Bonos y Acciones.

Julio C. Granda

Obrapía 33 entre Cuba y Aguiar Teléfonos: M-5921 y FO-1668

65 BONOS Y VALORES

RAMON BENITEZ, CONSULADO

159 altos, Habana. Telf. A-9832. Agente autorizado de la Compañía Petrolera Nacional Motembo S. A. para la venta de sus acciones. Puede dar todo informe a tal respecto a las personas que así lo interese·

COMPRO BONOS Y ACCIONES, CENtro Gallego y Bancos Gallego y Asturiano. Compañía Cubana Electricidad. Inversiones e inmuebles. Pignoramos. Compro y vendo bonos y acciones de todas Compañías cotizables y no en la Bolsa, Manuel Piñol Obrapía 116.

CAJAS RESERVADAS

Las tenemos en nuestras bóvedas construídas con todos los adelantos modernos y las alquilamos para guardar valores de los interesados. En esta oficina daremos todos los detalles que se deseen.

N. GELATS Y COMPAÑIA

105 Aguiar 108 Esq. a Amargura

PARA LAS DAMAS

70 INTERES PARA LAS DAMAS

CORTE MODERNO NACIONAL

SISTEMA MENDEZ

Oficial y reconocido de utilidad para la enseñanza pública. Cuando desee aprender a cortar y coser, decídase por el inmejorable y moderno «Sistema Méndez» y aprenderá con facilidad a cortar y coser los modelos más complicados, basados en las últimas modas de París. Su autora y directora Sra. Méndez, garantiza la enseñanza. Clases diarias a domicilio y correspondencia. Moldes a domicilio; se corta y entalla toda clase de prendas. Moralidad. Academia: Campanario 304 esq. Neptuno.

PARA LAS DAMAS

70 INTERES PARA LAS DAMAS

¡¡¡ATENCION!!!

Pieles, plumas. Se limpian, arreglan y reforman toda clase de pieles, abrigos, capas, boleros y chaquetas. Se hacen y venden capas y boleros de plumas. Srtas. Rivero-Massotti, San José 614. Telf. U-6026.

Máquinas

para forrar botones

Vendemos máquinas para hacer botones y utensilios para ellas. Se forran hebillas en el acto y se hacen plisados con rapidez y absoluta garantía.

BAZAR INGLES

GALIANO Y SAN MIGUEL

MODISTA

Rosalía Hernández

San Rafael 804, bajos, esq a Oquendo U-3127

SE CORTAN Y ENTALLAN VESTIDOS DESDE $0.60.

Dobladillo de ojo a:

2 Cts. Vara

Forramos hebillas

Plisados de todos tamaños, bordados, festones y ojetes. Forramos botones.

TENEMOS MENSAJEROS

EXTIRPACION

RADICAL DEL VELLO

Métodos modernos, tratamiento garantizado. Sra. Sánchez. Teléfono A-7487. Turnos a horas fijas previamente concedidas.

VELLOS

Extirpación definitiva de los vellos de la cara, muslos, piernas, etc. Tratamiento garantizado. Seis años de éxitos en Cuba. Sra. Alexander, calle Tercera número 405 entre Dos y Cuatro. Vedado.

SOMBRERERIA. — MADAME KUZma, modelista de principales casas de París y de Viena, avisa a su distinguida clientela empezó otra vez a trabajar, arregla sombreros como siempre modelando a su cabeza, precios económicos Galiano 266 esquina a Neptuno. Altos.

¡FUERA CANAS; OBTENGA HERmoso color negro, castaño, o rubio usando tintura «La Favorita». Teñido de cabello $3.00. Estuche $1.00. De venta en todas las farmacias. Depósito: Virtudes 206, Casa «Pilar» Telf. M-9392.

SEÑORA: NI BOTE, NI REGALE SU sombrero, sin que lo vea Celestina. Por unos centavos le hago un modelo de última moda. Se tiñe, limpia y plancha por 30 centavos. Celestina, San Rafael 355, casi esquina a San Nicolás, a una cuadra del Ten Cent.

M-5179

Huievos selectos recogidos en el día, especiales para anémicos, convalescientes, debilitados del cerebro y niños raquíticos. Contenido de vitaminas, hierro y fósforo garantizado. Granja «El Paraíso». Teléfono M-5179 Cuarenta centavos docena. Servimos a domicilio.

ENSEÑANZAS

75 PROFESORAS - PROFESORES

PROFESOR DE LA HAVANA BUSsines Academy, graduado por Dr. Gregg, autor del Curso Correctivo de Ortografía, especialista enseñanza dichas materias. Clases individuales a domicilio. Rapidez, eficiencia. Enamorados 370 esquina a Pa , Santos Suárez, Telf. I-4736

EL MEJOR COLEGIO MODERNO PUPILAJE IDEAL

Siguiendo la orientación de los sabios higienistas y pedagogos modernos: hemos establecido nuestra escuela—La verdadera Escuela Nueva—en el lugar más envidiable por su excelente situación y la garantía que ofrece para la salud de los niños. En una preciosa finca de recreo, en la Carretera Central, a media hora de la capital, entre San Francisco de Paula y el Cotorro, jardines, excelente agua, parques de recreo, campo de deportes y campos de cultivo. Enseñanza Elemental y Superior. Ingresos en Institutos, Normales, Escuela de Artes y Oficios etc. Comercio, Idiomas, Mecanografía y Taquigrafía etc. Escuela Militar y Escuela Agrícola y enseñanzas manuales; Escuela Militar Politécnica, Ciudad Infantil «Ntra. Sra. del Carmen». Finca «La Caridad, pasado San Francisco de Paula, 5 cts. el viaje por los ómnibus de la ruta 7. Teléfono larga distancia llamando al Cotorro. Oficinas en la Habana. Domínguez Nro. 206, Cerro, Telf. A-6456 Lleve a sus niños a pasar un día de campo a nuestra finca, le invitamos a que nos visite.

MATEMATICAS, ALGEBRA, ARITmética, Gramática, Física, Química, lecciones particulares por Dres. Ciencias. También se ofrece para Colegio o Academia. Precios económicos. J. Barnet Amistad 208 Telf. A-8535 de 12 a 2 p.m.

MEDICO ALEMAN (CON CONOCImiento del inglés) desea obtener alojamiento y manutención a **cambio de lecciones de alemán.** También puede dar lecciones a particulares a domicilio o en su propia casa. Dirija su correspondencia a: Anuncios Clasificados, DIARIO DE LA MARINA, Habana, A. A. A.

MISS CHRISTIAN TIENE HORA disponible para dar clase conversación inglés francés. Señoras y señoritas exclusivamente. Línea 862 esquina 4. F-5960.

DOCTOR EN PEDAGOGIA. CLASES a domicilio y en su academia, de Gramática; Aritmética, Taquigrafía Pitman, Mecanografía al Tacto. Didáctica novísima. Precios módicos. Pedros. 21 No. 1021. Telf. F-4124.

PROFESOR DE IDIOMAS, DA CLAses de inglés y español. Informes F1-7952

ENSEÑANZAS

75 PROFESORAS - PROFESORES

REPASE SUS ASIGNATURAS DE Bachillerato de junio, joven y competente profesora prepara para los exámenes rápidamente. También ingreso e inglés. Exito asegurado; M-3575.

INGLES

Profesora inglesa da clases a domicilio o en su casa. Informes por el teléfono F-5136.

INGLES RAPIDO. PROFESOR INglés (Londres) enseña correctamente a precios módicos. También prepara para exámenes Instituto. Alfred Nanson. Llame Teléfono A-6127. Lunes, miércoles, viernes, 6.30 a 8 p.m.

FRANCES, INGLES, CLASES INDIviduales. Instructor francés graduado escuelas francesas y estadounidenses. Largos años residencia en ambos países. Enseñanza práctica y rápida. Telf. M-1303

CLASES DE MATEMATICAS, ARITmética, Algebra, Geometría, Trigonometría, Ingreso al Instituto, Escuelas de Comercio, Ingenieros, Cadetes. Ingreso a la Escuela Naval. Teléfono U-6308 Basarrate 66 (altos).

PROFESORA CON EXPERIENCIA, enseña inglés, francés, italiano, español, alemán y latín hace también traducciones. Calle 10 Nro. 419 teléfono F1-6372 de 8 a 9 a. m. y 2 a 3 p. m.

SISTEMA ALEMANY

(MODERNO) CORTE Y COSTURA

Instituto Central: San José 257 entre Aguila y Galiano. Autora y directora: Matilde Alemany. Reconocido como el mejor. Adoptado en Escuelas Públicas y Privadas. Ebite el uso de plantillas. Vendemos métodos y titulamos. Confeccione sus vestidos.

ACADEMIA BRAVO

COLEGIO-ACADEMIA

Ingreso en Ciencias Comerciales, Ingenieros Comercio, Institutos, Normales, Cadetes. Colegio Academia para cursar todos los grados de la Primera Enseñanza. Autorizado para expedir Certificados para ingresar sin examen en Normales, Hogar, Institutos etc. Clases diurnas y nocturnas para ambos sexos. Profesores graduados y especializados. Servicio de Omnibus a domicilio. Cursos especiales para ingreso en las Escuelas de Ingenieros; Cadetes; Aviación; Taquigrafía; Mecanografía; inglés; Correspondencia; Teneduría; Contabilidad; Práctica de Oficinas. Cuota muy módica. Neptuno y Lucena U-2627. **Cursos especiales para ingreso en la Escuela de Ciencias Comerciales.**

INGLES

Innecesario ir al Norte para aprenderlo. Con nuestro curso intensivo y clase laboratorio los alumnos adquieren en tres meses conocimientos correspondientes a un año escolar (standards americanos) según demostrado por nuestro sistema de mediciones educaciones. Más de 30 cursos, diurnos y nocturnos. Profesorado americano. Curso intensivo cinco pesos mensuales (dos horas diarias. Curso económico tres pesos. 1 hora diaria) **Havana Business Academy, Linea 257, F-3043 y Neptuno esquina Amistad A-6033.**

CABALLERO

ESCUELA SUPERIOR PRIVADA

Con licencia del Estado para cursar del primero al noveno grados, expidiendo certificados oficiales para ingreso en la 2da. Enseñanza. Cuotas moderadas. San Iafael 775 altos. Teléfono U-2832.

ESCUELA DE BAILE

Exclusivamente bailes de salón. Son Fox, Tango etc. Se garantiza la enseñanza. Ismael Servelló. Cárdenas Nro. 51, segundo piso

GARANTIZO USTED HABLARA INglés pronto. Clases individuales. Gramática, Lectura distado comercial; especialidad en sostener conversación. Preparo para viajes y exámenes. Competente Profesora americana. Campanario 454, altos.

ESTUDIE POR CORREO

La academia «Rabiña», en Neptuno 414, esq. a Manrique, altos M-7849, tiene organizado clases por correspondencia desde hace años habiendo prestado gran beneficio a aquéllos que tienen deseo de prosperar. Estudie las asignaturas siguientes: Taquigrafía; Mecanografía; Teneduría; Cálculos Mercantiles; Gramática; Ortografía; Procurador; Química industrial. Inglés; Francés etc. Informes: **Academia «Rabiña». Neptuno, 414, esquina a Manrique. Telf. M-7849.**

PROFESORA DE INGLES AMERIcana, desea dar clases en un colegio por las mañanas. También clases privadas con arreglos especiales. Telf. A-7488. Apartamento 32. No llamar de 1.30-5.30 de lunes hasta el viernes.

ESTUDIOS. BAILES MODERNOS

Tomasín. Positivamente enseño con práctica son; Pasodoble; Vals; Blues; Fox; Tangos; Clases todos los días de 9 a.m. a 11 p.m. Clases a domicilio. San Nicolás 1008 (moderno) entre Gloria y Misión, 2 cuadras de Monte.

"SAN ELOY"

Colegio y Academia Fundado en 1907. Primera y Segunda Enseñanza; Preparatoria; Bachillerato; Comercio; Idiomas. Cultura Física. Cursos preparatorios especiales. Admitimos pupilos y medios pupilos y externos. Quinta Menocal, Samá 31. Marianao. Telf. FO-7462 Pida Prospectos

76 COLEGIOS

HAVANA BUSINESS

COLLEGE

LINEA 357-359 TELF. F-3043

Primera enseñanza en inglés Grammar School, a cargo de profesores americanos graduados. Moderno sistema de enseñanza en clases de pocos alumnos. Atención especial a la enseñanza del español. Servicio de ómnibus. Pupilaje.

COLEGIO

Santa Teresa

INGRESO AL BACHILLERATO

Enseñanza en inglés y español. Primer Grado, $3.00. Segundo $4.00. Tercero y Cuarto $5.00. Quinto y Sexto, $6.00. Séptimo y Octavo $7.00. Autorizado para expedir certificados de Octavo Grado para ingresar en Normales, Institutos, Hogar, ets. Taquigrafía, Mecanografía, Ortografía, Inglés, Correspondencia Comercial, Corte y Costura y Labores. Clases de piano. Pida prospecto Calle 23 No. 1.511 entre 24 y 26. Vedado. Teléfono F-5096.

OBSEQUIO DE LA

ACADEMIA DE COMERCIO

Luis B. Corrales. Establecida en 1889. Enviando $0.15 en sellos recibirán mi Aritmética Mercantil. Enseñamos Teneduría de Libros. Taquigrafía e Inglés. La Mecanografía $1.00 al mes. Nuestros Títulos los más solicitados. Lealtad 567 entre Salud y Dragones. Telf. A5-1632.

Corte y Costura

ACADEMIA «SANTA TERESA»

Calle 23 No. 1511 (Vedado entre 24 y 26 F-5096. Hágase profesora en tres meses. Desde la primera clase usted podrá cortar sus vestidos por figurín. También clases por correspondencia. Pidan la primera lección, incluyendo 3 centavos para franqueo. Expedimos títulos.

M.E.C.D. 2016

ENSEÑANZAS

77 ACADEMIAS

HAVANA BUSINESS ACADEMY

Profesores y sistemas procedentes de los mejores Business Schools de los Estados Unidos. Elevados standards de enseñanza comercial en inglés y español. Todos los graduados de nuestro curso secretarial han encontrado emplea bien remunerado. Taquigrafías Pitman y Gregg. Omnibus Línea 357. F-3043 y Neptuno esquina a Amistad A-6033.

Academia Rabiña

NEPTUNO No. 414 (ALTOS) ESQUINA A MANRIQUE. INGRESO A LAS ESCUELAS DE COMERCIO

Clases individuales, Francés. Inglés y Teneduría, Taquigrafía «Pitman» y «Gregg», Mecanografía, Correspondencia y Aritmética Comercial. TAMBIEN CLASES POR CORRESPONDENCIA. Ingreso en Escuelas de Ingenieros, Arquitectos, y Comercio. Servicio de ómnibus y de internos. Pida prospectos. Expedimos títulos y proveemos de empleo a nuestros graduados.

INTERES GENERAL

¡¡USTED PUEDE VIVIR INDEPENDIENTE Y HACERSE RICO!!

Con la confección de miles de productos de fácil venta y que puede confeccionar en su propio hogar siguiendo las instrucciones del célebre libro «2,000 PRODUCTOS INDUSTRIALES AL ALCANCE DE TODOS» por A. Formoso.

No se trata de un libro más de química industrial, es el práctico por experiencia que ha sido la base de muchas fortunas.

Sea usted uno de los favorecidos por la fortuna adquiriendo un ejemplar al precio de $10.00 más $0.30 para los gastos de envío.

De venta en La Moderna Poesía, Obispo y Bernaza y e nla Librería Cervantes, Avenida Italia 304, Apartado postal 605 o 1115, Habana.

AVISO DE ECONOMIA LOS TRAJES viejos los arreglo o reduzco para sus hijos. Hago a medida. Sastre con garantía. Precios situación. Voy a domicilio. San Nicolás 155 A-7095. González.

SEÑORES PROPIETARIOS

La limpieza o cualquier trabajo relativo a fosas mouras o absorventes, está resuelto llamando al «Higiénico», en Almendares 15, Telf. FO-7644. Precios económicos. Garantía y eficiencia. Hacemos servicio a todos los lugares del interior.

VINO OROTAVI, DE FRUTA BOMba madurada en la mata, sabroso y digestivo. Puro como rayo de sol. Pídalo hoy mismo en establecimientos de víveres, bares y restaurants, o a José Caamaño. Morro y Refugio. Teléfono A-7729

ALQUILERES

79 HOTELES

HOTEL REGINA

Industria 410, frente al Capitolio. M-5955. Deseamos hacer saber a todos que debido a la situación actual, de reajuste, ofrecemos un servicio nuevo de hotel a unos precios inigualables. Una persona con comida, desde $43.00. Dos personas con comida, desde $66.00. Excelente comida. Absoluta moralidad. Lujo y limpieza.

SU CASA

Y la de su familia. El lujosísimo hotel Belmont. El más céntrico de la Ciudad, San Rafael e Industria. Con tres excelentes comidas: $45.00 matrimonio. Una persona: $30.00.

HOTEL CANADA

Villegas y Tejadillo 3 cuadras del Parque Central departamento independiente con baño privado y teléfono, habitaciones todo servicio comida especial limpieza elevador, Esmerado trato.

«ALAMAC» EL HOTEL DE RESIdencias más cómodo de la capital, departamentos y habitaciones con baño, comida magnífica. Servicio esmerado, precio de situación. Galiano 308 esquina Neptuno A-8002

HOTEL MIRAMAR, FIJE SU RESIdencia en esta prestigiosa casa. Vivirá tranquilo y comtrá bien, habitaciones con baño privado a precios económicos. Reservamos habitaciones a familias del interior. Prado 2, esquina Malecón. A5-2692

HOTEL «MICHALET»

Residencia para familias. Habitaciones con balcón a la calle. Magnífica comida, esmerado servicio. Mucho fresco, moralidad absoluta. Matrimonios desde $35.00. Villegas 216, entre Obispo y Obrapía.

HOTEL "ALCAZAR"

Tiene este hotel muy ventiladas habitaciones todas con baño privado, teléfono y elevador a todas horas, sus precios son económicos, haciéndose arreglos especiales por meses a familias estables incluyendo un exquisito servicio de comida. Cárdenas No. 209.

HOTEL HANABANA

Lo más céntrico de la ciudad: Neptuno No. 105 entre Prado y Consulado, magníficas habitaciones, inmejorable comida, agua fría y caliente, elevador noche y día. Precios especiales a familias estabeles. Telf. A-9041.

HOTEL REGINA

Industria 419 frente al Capitolio, M-5955. Deseamos hacer saber a todos qiue debido a la situación actual de reajuste, ofrecemos un servicio nuevo de hotel a unos precios inigualables. Una persona con comida desde $43. Dos personas con comida desde $66. Excelente comida. Absoluta moralidad. Lujo y limpieza.

"TROTCHA"

En lugar más céntrico del Vedado. Amplias y frescas habitaciones. con o sin comida, a una cuadra de los baños de mar, tranvías y ómnibus. Calzada y Dos. Vedado. Telf. F-2383.

SUSCRIBASE Y ANUNCIESE EN EL «DIARIO DE LA MARINA»

ALQUILERES

79 HOTELES

HOTEL Y RESTAURANT «LAS TULLERIAS»

Monserrate 407, Lamparilla y Obrapía. Desea usted comer bien y barato, con esmerada atención, precio reducido y vivir tranquilo y con mucho fresco. Visítenos y quedará encantado. Cerca teatros y tiendas a una cuadra Parque Central.

HOTEL «VANDERBILT»

Neptuno 1223. Situado en lo mejor de la Loma de la Universidad, lujosas, amplias y confortables habitaciones; baño privado: agua abundante fría y caliente. Atención esmerada. Neptuno 1223. Conviene para los que tengan que vivir cerca del Hospital Calixto García.

THE SAVOY

F y Quince, Vedado
Telf. F-6616

Situado en un lugar alto del Vedado, con fácil y frecuente comunicación con la ciudad y repartos. Rodeado de jardines, con 600 metros de hermosos portales. Las habitaciones tiene ventiladición directa. teléfono, baño privado, con agua fría y caliente. Precios moderados, incluyendo tres excelentes comidas. El servicio en mesas separadas, para cada familia.

Hotel Roosevelt

AMISTAD Y SAN MIGUEL

$55.00 Matrimonios con tres excelentes comidas mensuales.

Apartamentos para familias, todos con baño privado. Elevadores día y noche.

HOTEL COLONIAL

SAN MIGUEL 254

Esquina a Galiano. Habitaciones y apartamentos con baño privao y muebles modernos. Magnífico comedor con carta. Elevador día y noche. Precios especiales para huéspedes por mensualidades. Confort y Moralidad. Teléfono A-6958.

HOTEL PRADO

Prado 351 esq. Virtudes

Entrada por Virtudes, habitaciones balcón a Prado, agua abundante caliente y fría, buena comida, familias estables $40 a $45 por 2 personas, ascensor día y noche. M-7660 F. Mariño G.

HOTEL "VEDADO"

CALLE 19 ESQUINA A M

Residencia excelente, que reúne excepcionales condiciones para vivir con toda comodidad. Frecuente y fácil comunicación con la ciudad y repartos. Esmerado servicio. comida criolla, española y americana. Telf. F-6631.

HOTEL "ANDINO"

San Lázaro 1218, esquina a M. U-2553. Unico en su clase. Moderno, céntrico, amplio, fresco, saludable, frente Universidad. Conviene para los que necesitan vivir cerca de los hospitales Calixto García o Mercedes. Habitaciones con baño privado, balcón, hermosa vista, con tres excelentes comidas: 45 pesos, matrimonio. Una persona desde 28 pesos. Clientela escogida. Pensión completa para huéspedes del interior. Precios sin competencia. Esmerado servicio en mesas separadas.

HOTEL "IDEAL ROOM"

Prado 93B, (Por Pasaje)

¿Desea vivir en casa tranquila, mejor que en su propia casa? Visite esta gran casa, aunque sea por curiosidad. Por dentro, la mejor. Si hace poco usted la visitó y no encontró habitación, vuelva a visitarla, hay habitaciones disponibles. Visite esta casa y así verá su patio andaluz, de hace poco. Se construyó el mejor, sin duda. Precios los más económicos. Se exigen referencias de moralidad y pagos

80 CASAS DE HUESPEDES

GRAN CASA HUESPEDES

«La Opera», Galiano 312 esquina a San Miguel. Se alquilan departamentos con balcón para la calle y abonados al comedor, precios económicos. Comida criolla y española, agua caliente y fría. Telf. M-3194

GALIANO 463 ALTOS Y ANIMAS 559 altos. Un apartamento balcón, una habitación interior y otra propia una persona. Comida exquisita. Precios reducidos. Moralidad. Teléfono M-8857 y A5-0671.

CASA DE HUESPEDES «LA REINA», en Reina 152, esquina Rayo. Habitaciones y departamentos amplios y ventilados, baños intercalados, agua caliente, comidas variadas. Moralidad. Precios módicos. Telf. M-6287.

CASA DE HUESPEDES, GALIANO 455, entre San José y Barcelona. Fije su residencia en esta céntrica casa; habitaciones, baño intercalado, agua caliente, excelente comida. Moral absoluta. M-7380.

EN LO MEJOR DEL VEDADO FRENte Colegio La Salle, alquila apartamento de 3 o 4 piezas independiente con baño privado, agua caliente con toda asistencia; cambiamos referencias. 13 Nro. 607 esquina a B, Vedado F-4176

GRAN CASA DE HUESPEDES GAliano 158 altos moderno 22 y 32 antiguo grandes y frescas habitaciones con vista a la calle y agua corriente, buena comida, precio de situación. Teléfono A-7747

CASA DE HUESPEDES «LA ISLA» Monte 213, por Factoría. Exclusivamente personas moralidad; habitaciones balcón. Edificio moderno. Comida a la carta. Matrimonio desde $42 Telf. A-9210.

RESIDENCIA FAMILIAR, ESPLENdida habitación matrimonios agua abundante. Comida inmejorable familiar y sana. Estricta moralidad. Servicio completo. Precio matrimonios: $35.00 mensuales. Amistad 208, casi esquina Neptuno. Telf. A-8535

CASA HUESPEDES Y RESTAUrant «Santa Rita» O-Reilly 316 altos por Habana. Cerca oficinas públicas y centros comerciales. Magnífica comida a precios de situación. Habitaciones y apartamentos agua fría y caliente siempre. Ascensor. Teléfono A-7671. Se exigen referencias. Virtudes 160 entre Industria y Amistad. Lugar céntrico, habitaciones amplias y ventiladas. Se exigen referencias.

HUESPEDES. EMPEDRADO 517 CAsi esquina Monserrate, apartamentos claros, fresquísimos, uno o dos aposentos, balcón, baño, lavamanos, con o sin muebles. Económico, moral, céntrico. M-3274.

GALIANO No. 404 ALTOS, ALQUILO apartamento dos habitaciones, baño y balcón; otra con balcón exquisita comida, estricta moralidad.

RESIDENCIA FAMILIAR «LA REPUblica», Aguila 159, altos, resuelva su problema, la nueva dueña le ofrece magníficas habitaciones todas con lavabos y esmerada comida, por un precio económico; tiene espléndida sala de recibo. Telf. A-6639.

CASA DE HUESPEDES «LA GRAN Vía» Zulueta No. 422, magnífica comida, habitaciones; lavabo y balcón a la calle, agua abundante, moralidad y precios módicos.

ALQUILERES

80 CASAS DE HUESPEDES

PRADO 104

Casa ideal para familias, habitaciones con baño privado, matrimonio con comida excelente desde 40 pesos mensuales, extricta moralidad.

CASA DE HUESPEDES «LA MATANcera», Reina número 219, esquina Manrique. Telf. A-0238. Se alquilan amplias habitaciones con vista a la calle, con o sin baño, agua fría y caliente, a precios muy reducidos. Comida española y criolla.

CASA DE HUESPEDES LA «REPUblicas», Aguila 559 esquina a Barcelona. Telf. A-6639, habitaciones y departamentos conagua corriente todos; excelentes comidas. Se admiten abonados al comedor. Precios económicos.

CASA PARA FAMILIAS: PRADO 251 antes 65, exclusivamente para personas de estricta moralidad Si no es así, no se presente. Habitación con balcón calle, con toda asistencia. Comida inmejorable. En azotea, habitación para matrimonio u hombres solos.

«TELMA RESIDENCIAL»

Villegas 466 casi esquina a Muralla. Magnífico Hotel acondionado de todo confort para residentes y transeuntes. Muy frescas y ventiladas habitaciones. Baños Privados. Comida exquisita con servicio a la carta por abonos y Table d-Hotel. Elevador día y noche. Precios convencionales.

ANGELES 56 ALTOS A UNA CUAdra de Reina. Se alquila una habitación al lado del baño con agua fría y caliente. Comida exquisita y moralidad. Telf. A5-0672.

CASA DE HUESPEDES: TURIS, Manrique 611, entre Reina y Salud, Telf. A-6388. Hermosas habitaciones, vista calle einteriores. Matrimonio: $35.00. Individuales: $20.00. Abonados al comedor: $13.00.

REINA No. 14

Residencia de lujo. Espléndidas habitaciones con baño privado, agua fría y caliente, garantizando que nunca falta el agua. Muebles nuevos de lujo, pudiendo traer sus muebles si lo desean. Garantizamos la mejor y más sana comida de la Habana. **Precios de situación,** Reina 110. moderno, 14 antiguo, entre Galiano y Rayo.

81 CASAS DE COMIDAS

CONSULADO 252, CASA PARTICUlar desea familia formal para mandarle comida: tamal, croquetas, bacalao a la vizcaina, papas rellenas, mariscos. Esmerada limpieza y hora fija| Telf. M-3376

CASA PARTICULAR, REPARTE COmida variada a reducino número de familias. Artículos primera. Aceite Balcells. Manteca chicharrón. Domingos; pollo. Precios: 1 persona, 40 cts. dos, 60 cts. Teléfono A-7146.

U-2690 COMIDA DE CASA PARTIcular sirve cantinas por 40, 50, 60 80 cts. y un peso diario, por quincena o mes se rebaja. San Francisco 262 Telf. U-2690 pagos adelantados.

SERVICIOS COMIDA A DOMICILIO 1 persona 40 cts. y 2, 60 cts. Artículos de primera calidad hora fija. Suárez 12, Café Ten Cent, hable con el cocinero.

82 APARTAMENTOS

DEPARTAMENTO HABITACIONES. Todo confort económicos. I Nro. 305 entre 15 y 17, Vedado.

SE ALQUILA AMPLIA SALA A PROfesional u hombres solos. San Rafael Nro. 464 1er piso.

SE ALQUILAN DOS DEPARTAMENtos compuestos de dos habitaciones cada uno, en Obispo No. 458 entre Aguacate y Villegas. Informan en la misma.

SE ALQUILA APARTAMENTO COMpuesto tres piezas, cocina y baño. Narciso López 6 entre San Pedro y Baratillo. Precio $18.00: Telf. M-4327

SE ALQUILA APARTAMENTO CAlle Balear 15, Carretera San Miguel del Padrón (Luyanó) tiene 2 habitaciones, cocina, servicios, lavadero. Precio: $9.00 Exígense referencias. Informes la misma. Telf. M-9740

APARTAMENTO EN $20.00 CON luz, se alquila, es muy amplio y fresco, altos del café El Tesoro, Obispo esquina a Cuba. Informan en la misma.

AMUEBLADO APARTAMENTO CONfortable 3 habitaciones. baño intercalado, terraza vista al mar. cocina gas, el tiempo que quieran. Informan 5a. 461 altos entre A y Paseo. Vedado.

APARTAMENTOS MODERNOS MUY frescos una y dos habitaciones, sala, comedor, cocina, magnífico baño. Elevador. Neptuno 634 (antes 170) entre Escobar y Gervasio.

SE ALQUILAN BUENOS APARTAmentos para matrimonios, con todo lo necesario, agua siempre fría y caliente. Hay teléfono, orden y aseo, O-Reilly 209.

APARTAMENTOS MODERNOS Y ventilados: sala, saleta al fondo, cuatro cuartos, precioso baño intercalado, calentador, cocina de gas, balcones a la calle, edificio Padrón, Neptuno 971. U-6889 y U-5158.

EDIFICIO BELASCOAIN 358 ENtre San José y San Rafael se alquilan espléndidos apartamentos con todo confort, propio para familias de todo gusto.

SE ALQUILAN APARTAMENTOS modernos en San Miguel 356, a una cuadra de Galiano. Informan en la tintorería.

ALQUILO HERMOSO APARTAMENto dos ventanas la calle, lavabo, teléfono entrada independiente a matrimonio, depósito u oficina. Baratísimo en 15 pesos. Consulado 71 bajos teléfono M-8869

ALQUILO UN APARTAMENTO ELEgante, 3 piezas, amueblado cerca Universidad; $40. Teléfono U-3263.

EN EL EDIFICIO ARECES, PRADO 106, se alquila con todo servoicio un bonito apartamento compuesto de 3 piezas, baño completo y pantry; también tenemos habitaciones con baño; hay elevador.

EDIFICIO «ARBOS» OQUENDO

308 entre San Rafael y San Miguel. Alquilo apartamentos frescos e independientes. Informan en la misma.

SE ALQUILA APARTAMENTO DOS habitaciones grandes, comedor grande, cocina espaciosa, poca familia, barato. Campanario 306 entre Neptuno y San Miguel. Telf. A-6836.

HOTEL DE APARTAMENTOS

8 y 19

1, 2, 3 4 cuartos, cocina; frigidaire

GARAGE, RESTAURANT

Grandes reservas de agua. F-3131

EDIFICIO URSULINAS

EGIDO ESQUINA A SOL

Casa de apartamentos modernos, propios para matrimonios o reducida familia, con servicios sanitarios completos; luz, agua caliente y fría; situados en lo más céntrico de la ciudad, con espléndidas vías de comunicaciones para toda la capital e interior de la República.

INFORMES EN EL MISMO
PRECIOS MODICOS
Apartamento bajo Nro. 1.

ALQUILERES

82 APARTAMENTOS

MANRIQUE 307 PEGADO NEPTUNO alquilo departamento para matrimonio compuesto de sala, 2 cuartos, baño completo, de lujo; cocina gas. Llaves e informes el encargado.

ALQUILO A FAMILIA SIN NIÑOS accesoria de sala y habitación con servicio y patio. Habana 461, esquina Lamparilla.

OFICINAS

OFICINAS MODERNAS

$12

Con luz, limpieza, teléfono con su nombre en la guía, salón de espera, apartado en Correo, etc.

Cuba 209: M-6961

OFICINAS MODERNAS

Con luz; limpieza, teléfono, salón de espera; telefonista. También casas, departamentos, habitaciones, amuebladas desamuebladas. Habana, Marianao y Repartos. «Bolsa de Contratación». Cuba No. 209 Telf. M-6961.

83 DEPARTAMENTOS

SE ALQUILAN DOS DEPARTAMENtos en San José esquina a San Nicolás, sala, cuarto, baño y cocina, modernos de lujo. La llave en el café Informan F-6784

AMISTAD 310

Entre San Rafael y San José, se alquilan magníficos departamentos y habitaciones, con y sin baño. Precios módicos. Informes en la misma y Teléfono A-9934.

HABANA 219, ESQUINA EMPEDRAdo, alquilo departamento de sala y habitación, vista a dos calles, también una habitación con vista calle. Es casa de orden, bue naspecto.

ZANJA 308 FRENTE AL PARQUE, amplio departamento balcón con cocina, precio rebajado, vista al parque.

SE ALQUILA EN EL EDIFICIO Ariosa Cuba y Obrapía magníficos departamentos propios para oficinas para abogados o compañías. Informan el mismo.

SE ALQUILA UN HERMOSO DEpartamento de dos habitaciones y su servicio completo con vista a la calle Reina 53 entre Aguila y Angeles, altos de la Locería.

EDIFICIO "PASEO"

PASEO Y 25, VEDADO

Se alquila un hermoso Departamento en este Edificio. Se compone de sala, comedor, tres cuartos de dormir, baño intercalado, y cuarto y servicio de criados teniendo el Edificio un garage anexo. Para más informes llame al M-9659, señor Molina.

84 HABITACIONES

SE ALQUILA AMPLIA HABITACION con balcón teléfono a matrimonio sin niños o persona sola, único inquilino, casa de moralidad. Marqués González 203 esquina a Neiptuno.

SE ALQUILA UNA AMPLIA Y BOnita habitación con saleta al frente, baño y servicio anevo, en Monte 1958, altos, entre Fernandina y Romay, a personas de moralidad.

ALQUILO MODERNA, FRESCA HAbitación, vist caalle, magnífico baño a caballeros, matrimonios, personas decentes, exclusivamente. Pocos inquilinos, casa respetable. Galiano 223 esquina Concordia, primer piso, entrada Concordia.

TEJADILLO 58

Entre Cuba y Aguiar alquilo una habitación cómoda y ventilada, y otras dos chicas, para hombre solo o guardar muebles. Casa respetable.

EN LUJOSA CASA DE FAMILIA SE alquilan habitaciones con toda asistencia. Suplico moralidad, calle 11 No. 407 entre G y F, Vedado, Teléfono F-7207

CUARTO AMUEBLADO MUY FRESco en edificio con elevador. Diríjase a C. R. Clasificados DIARIO DE LA MARINA.

SE ALQUILA UNA HABITACION, con o sin muebles anexa al baño, único inquilino en casa familia tres personas, hay teléfono, precio económico. Crespo Nro. 68, altos frente a Refugio.

CASA FAMILIA TODO CONFORT Prado cerca Parque Central alquila dos habitaciones juntas o separadas. Agua fría y caliente siempre. Indispensable referencias teléfono; A-9118

FAMILIA PRIVADA ALQUILA HERmosa elegante habitación al Norte, anexa al baño, a caballero empleado. Se cambian referencias. Calle 11 No. 656 altos entre A y B. Vedado.

EN CASA DE FAMILIA, SE ALQUIla una habitación amueblada. Estrella No. 555 (bajos) entre San Carlos y Marqués González.

MURALLA 313 ALTOS ENTRE HAbana y Compostela: Alquilo una habitación chica con lavabo, propia para una o dos personas, baño, agua caliente, luz, teléfono, casa de moralidad.

COMPOSTELA 570. SE ALQUILAN amplias habitaciones, comida excelente agua caliente, casa moral, matrimonio 30 pesos, hombres solos 15 pesos, servicio completo. Se sirven comidas a domicilio.

FAMILIA ALQUILA SOLAMENTE mayores, amplia habitación, teléfono, agua caliente. Referencias. Silencio. Con o sin asistencia y muebles. 3 cuadras Galiano y 1 Reina. Manrique 566 altos entre Salud y Dragones.

CERCA DE LA UNIVERSIDAD. SE alquila una amplia habitación agua caliente y fría, nunca falta. Se exigen referencias. San Francisco No. 206 altos, entre Concordia y Neptuno, Habana.

DOS HERMOSAS HABITACIONES Y una cocina grande, se alquilan a hombres solos o matrimonios sin niños, lugar céntrico, Franco Nro. 10 entre Carlos III y Barnet.

PRADO 58 ALTOS, ALQUILO ESpléndida habitación amueblada c sin muebles, balcón a la calle, baño contiguo. Para cabalero que desee vivir bien. Precio razonable. Véala.

UNA O DOS HABITACIONES CON desayuno se alquilan en casa particular respetable. Se cambian referencias. Llame al FO-2981.

VEDADO. EN CASA DE FAMILIA SE alquilan una o dos hermosas habitaciones con baño anexo, todo servicio. Se dan y piden referencias. Teléfono: F-7135.

ALQUILO HERMOSAS HABITACIOnes, en lo mejor de la Habana, Galiano No. 210 2o. piso, hay teléfono, recibidor y agua aliente, todas con lavabo, estricta moralidad.

HABITACION CON TODO SERVICIO a señoras o señoritas para vivir con compañeras. Precios de situación, Neptuno 459 altos, entre Manrique y Campanario.

SE ALQUILA UNA HERMOSA HABItación en casa de familia agua caliente y fría. Oficios 258 Telf. A-8022.

SAN LAZARO 910, ESQUINA ARAMburo, primer piso, alquilo habitación anexa baño. Fresca, teléfono, matrimonio o estudiantes. Cerca Universidad. Cambio referencias. Toda asistencia si desea. Agua siempre.

SE ALQUILAN DOS HERMOSAS HAbitaciones una grande, otra más pequeña con toda asistencia, anexas a los baños, balcón calle, agua caliente, teléfono. Neptuno 401 primer piso «La Filosofía».

OBISPO 364 ALTOS MODERNO ENtre Habana y Compostela. Se alquila una habitación toda asistencia con balcón y lavabo agua corriente, buena comida, precio razonable.

ALQUILERES

84 HABITACIONES

ALQUILO HABITACION VISTA CAlle todas las comodidades, baño anexo, con comida si se desea, a matrimonio u hombre solo. Hay teléfono. Casa particular, punto céntrico. Villegas 11 (altos).

VEDADO: RESIDENCIA FAMILIAS calle 17 855, altos, entre 4 y 6 espléndidas y frescas habitaciones con baños privados, comida inmejorable, se reparte comida a domicilio, precios económicos. Telf. F-5019.

MONSERRATE No. 409 ALTOS ENtre Lamparilla Obrapía. Se alquilan dos habitaciones con muebles, lavabo agua corriente, una en $10 otra en $12. Informan en la misma.

ALQUILO HABITACION INDEPENdiente, fresca amueblada, vista al mar casa de pocas personas, Manrique 6. 5o. piso, parto. 18 Sra. López.

MONTE 819

Entre Belascoaín y Arroyo, se alquilan habitaciones con y sin baño. Precios módicos. Informes en la misma y A-9934.

SE ALQUILAN 2 AMPLIAS HABItaciones balcón, en Habana 14, altos.

AMARGURA 365, ALTOS ALQUILAse una habitanción frente al baño, para hombre solo, que sea decente; se piden y dan referencias. Es casa particular.

SE ALQUILAN HABITACIONES frescas independientes en casa moderna para personas solas o matrimonios sin niños. Amistad 376 casi esquina a Barcelona. Pedimos referencias.

EN CASA PARTICULAR A 2 CUAdras del P. Central se alquila una habitación anexa al baño, a hombre solo. Hay teléfono. San Juan de Dios Nro. 211 2o piso alto, favor no molestar en el 1er piso

EN SUAREZ NUMERO 109, ENTRE Gloria y Adopaca, se alquila una habitación magnífica. Casa moderna, baño intercalado. Se toman referencias.

AMISTAD, 215; 2do. PISO, ENTRE Neptuno y San Miguel, familia decente alquila fresca habitación bien amueblada, si desean; no niños; hay teléfono.

ESPLENDIDAS HABITACIONES SE alquilan, todas con baño privado, en O-Reilly 9 antiguo, 215 moderno. Es casa para familias respetables.

COMPORTABL. ZIMMER MIT BAD for 2 personen mit voller Pension. Wiener Kücher sehr choe ner Terasse hit Aossicht aof dias eer, für $70 per Monat su vermieten, Vedado. Calle J. No. 108, entre 7-9, Britzen.

ALQUILA: CASA PARTICULAR, ESpléndida y ventilada habitación inmediata al baño, matrimonio, caballero solo o compañeros, agua fría y caliente. Lugar céntrico, Amistad 407, altos.

SE ALQUILAN 2 CUARTOS, CASA de familia, puntos o separados, a personas sin niños. M. núm. 58, entre 11 y 13 Vedado.

COMFORTABL. ZIMMER MIT BAD für 2 personen mit voller. Pension wiener Küche sehr schoener Terasse mit Aussicht auf das Meer, für $70.00 per Mont zu Vermieten, Vedado, calle J. No. 108, entre 7 y 9. Brotzen.

A MATRIMONIO SIN NIÑOS O DOS señoras, linda habitación con servicio dentro otra a hombre solo $6.00 agua abundante y muy claras Concordia 422 bajos izquierda entre Escobar y Gervasio, no hay cartel puede verse de 1 a 2.40 y de 7 a 9.30.

HUESPEDES: TENEMOS HABITAciones con muebles, desde $6.00; otros mayores, desde 40 centavos por días. Comidas en la casa si desean. Precios especiales. Prado 359, altos. Telf. A-8023.

ALQUILO MODERNA, FRESCA HAbitación vista calle, magnífico baño a caballeros, matrimonios, personas decentes, exclusivamente. Pocos inquilinos, casa respetable. Galiano 223 esquina Concordia primer piso| Entrada Concordia.

BERNAZA 203, 2o PISO ESQUINA Teniente Rey se alquila una habitación a uno o dos hombres o una señora que trabaje fuera. Se cambian referencias|

EN CASA DE CORTA FAMILIA SE alquila una habitación grande a personas mayores, Cárdenas 55, tercer piso, derecha.

EN TROCADERO 108 2o. PISO ENtre Prado y Consulado, se alquilan espléndidos apartamentos y habitaciones todos con agua corriente y luz día y noche. No hay letrero en la puerta.

CASA DE FAMILIA ALQUILO AMplia fresca habitación, servicio completo, personas moral; tomo referencias, buena comida, Vedado, M 255 19-21 Telf. F1-6392

BONITA HABITACION ANEXA AL baño, terraza exclusiva viosta calle alquílase toda asistencia matrimonio sin niños calle K esquina 11, primer piso teléfono F-6481 comunicación rápida ómnibus y tranvías.

PRADO 111 ATOS REFUGIO Y GEnio, lujosa habitación grande, fresca 2 balcones calle, lavabo agua fría caliente; teléfono, otra interior baratas, muebles, solamente a personas respetables, sin niños.

SE ALQUILA UNA HABITACION EN casa particular a persona seria que desee vivir en familia. Cárdenas 114 (2o piso) derecha, a dos cuadras del Capitolio.

EN REINA NRO. 452 SEGUNDO PIso, esquina Gervasio, alquilo una o dos habitaciones co o sin asistencia, con balcón a la calle en casa particular.

CASA GRANDE DECENTE ALQUIla amplia casa y habitación grande con toda asistencia, se cambian referencias. Escobar 562 bajos.

NEPTUNO 360 PRIMERO ALQUILO espléndida habitación toda asistencia agua corriente, hombres solos o matrimonio, precio económico; sólo personas decentes. Telf. M-1331

NEPTUNO 307 ALTOS ENTRE AGUIla y Galiano casa de moralidad se alquila una habitación a señora o caballero solo que sean decentes y cumplidores.

VEDADO EN CASA DE FAMILIA SE alquila un hermoso y fresco departamento con baño anexo y todo servicio. Telf F-7135 Se dan y piden referencias.

NEPTUNO 162 ALTOS, FRENTE teatro «Encanto». Alquilamos habitaciones amuebladas, otras azotea propias matrimonio, también señoras, caballeros solos, compañeros. Pedimos referencias moralidad. Pocos inquilinos. Tranquilidad. Teléfono.

AMPLIA HABITACION CON AGUA corriente con o sin comida casa de familia Lealtad 212 altos entre Concordia y Virtudes.

AGUACATE 59, SEGUNDO PISO, habitaciones anexas al baño grandes y muy frescas con comida y demás servicios, se prefieren hombres solos o matrimonios sin niños, hay teléfono.

CONSULADO 161 PLANTA ALTA familia decente alquila magnífica habitación calle, amueblada otra sin muebles a personas absoluta moralidad, mayores exclusivamente y sin animalitos de ninguna especie.

SE ALQUILA UNA HERMOSA HAbitación con balcón a la calle en Lucena Nro. 315 1er piso derecha, esquina a San Rafael.

FAMILIA ALQUILA SALA. AMplias habitaciones, luz, teléfono, con o sin mueblse o lavabos y ventilados sótanos 4 apartamentos ventanas malecón, baño y cocina $22.00 Malecón 161 entre Crespo y Aguila.

EN NEPTUNO 414 2o. PISO SE ALquila hermosa habitación con balcón a la calle a hombres solos o matrimonio sin niños. Hay teléfono.

NEPTUNO 410 ALTOS ENTRE SAN Nicolás y Manrique, casa de familia alquila una habitación con toda asistencia agua fría y caliente. Teléfono.

ALQUILERES

84 HABITACIONES

EN ESPLENDIDA RESIDENCIA, A dos cuadras de la Universidad y a media de Infanta alquilo habitación anexa al baño, con agua abundante, caliente y fría. Para más informes: Telf U-5770

NICELY FURNSHED FRONT ROOM for refined lady or couple central location references exchanged answer to SSB DIARIO LA MARINA, Anuncios Clasificados.

SE ALQUILA EN COMPOSTELA NUmero 457, entre Teniente Rey y Amargura, espaciosos y frescos apartamentos y habitaciones acabados de pintar. Llaves e informes en la misma. Propietario: Aguiar número 305, edificio Pedroso.

VEDADO. RESIDENCIA PARTICUlar alquila departamento baño privado y habitaciones baño anexo para dos personas. Todo servicio y confort 23 No. 809 esquina a A. Telf. F-5798

EN CASA PARTICULAR

Ee alquila una habitación, otra en la azotea para uno o dos hombres o matrimonio. Buena comida. Agua abundante. Hay teléfono. San Rafael 462. Entre Campanario y Lealtad.

CAMPOAMOR

COMPOSTELA 608 (MODERNO) ENTRE SOL Y LUZ

Habitación con baño privado, desde **$15**

Habitación con baño privado y comida, desde **$30**

INFORMES: TELF. A-7350

EDIFICIO «CUBA» SEIS PISOS.

Empedrado No. 42 antiguo. 360 moderno, entre Habana y Compostela. Se alquilan amplias y ventiladas habitaciones, muy baratas, elevador, lavabos, luz toda la noche. Orden y moralidad. Telf. M-5113.

85 NAVES-LOCALES

ALQUILO AMPLIO LOCAL CON apartamento al fondo en lo más céntrico de la Habana, Calle Monte Nro. 998, casi esquina Castillo. Informes: Monte 969, edificio «Larrea», Teléfono A-9245

ESQUINA MONOLITICA PARA EStablecimiento 5 puertas cada local anexo vivienda, $18. Lanuza esquina Díaz, una cuadra tranvías Marianao y guaguas ruta 9. Teléfonos FO-3494 y A5-5771.

LOCAL FRENTE AL CINE «EDIson» Cerro, se alquila para comercio o profesional informan en Zaragoza Nro. 191, esquina a la Calzada del Cerro.

SE ALQUILA LA PLANTA BAJA DE la casa calle Amistad 376 casi esquina a Barcelona compuesta de local amplio tres habitaciones, comedor cocina, patio cuarto y servicio de criada.

SE ALQUILA UN LOCAL CON VIdriera a la calle en Galiano 508. entre Dragones y Zanja.

AMISTAD 310

Eentre San Rafael y San José se alquila nave más de 800 metros cuadrados. también locales pequeño. Llaves en la misma y A-9934.

LOCAL AMPLIO BARATO $37.00 más de 405 metros, Revillagigedo 408 una cuadra muelles de Tallapiedra frente San Ambrosio. Librería Albela U-5783.

SE ALQUILA EL MEJOR LOCAL de la calle Aguila Nro. 514 entre San José y Barcelona, propio para comercio Informes en la vidriera.

LOCAL CENTRICO PROPIO CUALquier giro pequeña escala, inmejorable casa de modas, retazos, quincalla etc. Armatostes, vidrieras, contadora, toldos, etc. listo para surtir. Cedo contrato y vendo todo por $500 Sr. Fernández Telf A-8866

COMPOSTELA 253 CASI ESQUINA O O-Reilly local propio pequeño comercio. Puertas vidrieras. Se da barato. Llave e informes vidriera café enfrente.

87 HABANA

ALQUILO CASA MODERNA SALA, comedor, dos habitaciones, cocina, baño, patio portal. Bruzón 158 bajos, Ensanche de la Habana.

SE ALQUILA LUIS ESTEVEZ Nro. 8, media cuadra de Calzada, habitación amueblada a hombre solo, de estricta moralidad, entrada independiente. En la misma un garage. Teléfono I-4173

SALUDABLE PARTE ALTA CIUdad Infanta esquina Cádiz, alquilo modernos altos, recibidor, amplia sala, tres grandes habitaciones, tmagnífico comedor, baño moderno, terraza, cocina etc. $32.00 llave tintorería. I-3868 muchas vías de comunicación.

SE ALQUILA BARATO LOS MOdernos altos de Velázquez Nro. 4 a una cuadra de Monte con sala, comedor, tres cuartos, baño intercalado y cocina de gas.

NEPTUNO 1219 BAJOS ENTRE BAsarrate y Mazón, se alquilan con sala, saleta, tres cnartos, baño intercalado, comedor, cocina, amplio hall baño y cuarto de criados. Informes: Telf. M-1187

ALQUILO

En Campanario esquina a Neptuno «Edificio Maseda». Piso esquina, compuesto de recibidor, sala, cuatro cuartos, comedor, baño intercalado, cuarto y servicio de criados y cocina, hall, elevador. Informes en la misma a todas horas.

SE ALQUILAN LOS BAJOS DE

Escobar Nro. 264 entre Concordia y Neptuno con sala, recibidor, cuatro cuartos, baño completo intercalado, comedor, cocina, patio, servicio de criados. Llaves e informes en los altos.

ALQUILO SAN LAZARO 206, BAJOS entre Aguila y Blanco. Sala, saleta, 3|4, baño, cocina. Informan F-5438. Llave en la bodega.

SAN MIGUEL 1006, BAJOS ENTRE Infanta y San Francisco. Sala, saleta, 4 cuartos, baño intercalado y criados. Calentador hornilla. Agua siempre. Cerca cines, Universidad, Carmelitas, $43. Informes misma, carbonería, lechería o F-7532. También altos independientes, 4 cuartos, rodeados carritos, guaguas.

SE ALQUILA GALIANO 57 PRIMEra planta alta acabada de reedificar con cuatro cuartos, sala, comedor, recibidor, baño intercalado servicios criados, agua abundante a todas horas. Informan Telf. A-8583

ALQUILO SAN JOSE 710 PISO 2o. izquierda entre Belascoaín y Lucena, sala, 2 cuartos, baño intercalado, cocina. Informan en los bajos botica de 10 a 12 m.

SE ALQUILAN LOS AMPLIOS ALtos de Lealtad 155 esquina a Animas. 3 habitaciones, sala, saleta, baño intercalado, cuarto y servicio de criados, $45.00 U-1417

ALQUILO ALAMBIQUE 156 ALTOS Sala, comedor, 2 cuartos, cocina, baño y azotea. Ruta 23 y Trans-bus por la puerta. A. López M-8628

SE ALQUILA

San Rafael 764, entre Marqués González y Oquendo, piso alto; consta de sala, comedor, tres habitaciones, baño y cocina, cuarto con servicio en la azotea. Renta: $30.00. Informes: A-9619 de 9 a 12 m. y de 2 a 5 pm.

ALQUILO LUJOSO PISO ACABADO de fabricar, agua abundante. Sala, recibidor, 3 cuartos, baño, comedor, cocina, cuarto y servicio criados. Hospital 209 entre Jovellar y Vapor. Llave la misma. Informa Pedroso 102. M-8799. Renta $40.00.

ALQUILERES

87 HABANA

LEALTAD 102 ESQUINA A LAGUnas, espléndido segundo pisito alto, con un cuarto, lujoso baño, sala, comedor, etc. Se exigen referencias. Informan Aguiar 107, bajos.

ESTEVEZ 15, A MEDIA CUADRA Monte, se alquila un bonito segundo piso, sala, dos habitaciones baño intercalado, comedor, cocina agua impulsada. Abierto de 2 a 5.

ALTOS NUEVOS, BARATOS, $28. ROmay 67 entre Monte y Zequeira, sala, saleta, 3|4, baño intercalado, comedor, 1 4 y servicio criados. Agua abundante. Librería Albela. U-5783.

NEPTUNO 1064 ENTRE ESPADA Y San Francisco. Moderno segundo piso, sala, saleta, tres cuartos, baño intercalado, comedor, cocina, cuarto y servicio de criados. Informan Hotel «Royal Palm.» Telf. A-7277.

SIN ESTRENAR ESPLENDIDOS ALtos lo más moderno para personas de gusto. $45.00 Espada 513 entre San José y Valle. Véalos. Informa Victoriano Secades Telf. U-1152

$32 ALQUILO LINDO

Segundo piso brisa. Hospital esquina Jovellar, altos bodego, sala, comedor, 3 cuartos, cuarto baño moderno servicio criados, cocina gas. Para verlo 10 a 12 y 2 a 5. A-1151.

SE ALQUILA PRIMER PISO DE FAbricación moderna de Neptuno 610 entre Escobar y Gervasio a familia de moralidad. $40, mes adelantado y un mes en fondo. Véala de 8 a 10 y de 2 a 4.

ALQUILO ESPLENDIDA CASA CONcordia esquina a Lealtad bajos, llave en los altos, Marqués González y Estrella, altos y bajos. Llaves encargado. Merced No. 57 llaves primer piso.

ALQUILO ALTOS MARQUES GONzález 857, Moderna sala, saleta, cuatro habitaciones, uno más azotea. Baño intercalado, servicios criados. Dos cuadras Belascoaín, Secretaría Justicia. Alquiler $45.00. Informan A-7994.

ALQUILO

Casa moderna de nueva construcción compuesta de sala, comedor, 4 cuartos, baño intercalado, servicio de criados, lavadero y patio. San Carlos 806 bajos entre Sitios y Peñalver. Informes e nla misma.

NEPTUNO No. 1158 2a. PISO ENTRE Infanta y Basarrate, sala, recibidor, 3 cuartos, baño intercalado, comedor, cocina, cuarto y servicio de criados. Informan Manzana de Gómez 314, teléfono M-1541.

SE ALQUILA EL PRIMER PISO

de esquina de Hornos y Vapor, a una cuadra del Parque Maceo. Informan Vapor 53, bajos, Teléfono A-9825.

SE ALQUILA LA PLANTA| BAJA de la casa San Lázaro 66, entre Industroia y Cárcel, cerca de Prado y del Malecón, con sala, comedor, tres habitaciones, baño completo y cocina, Teléfono del dueño: FO-2341 Puede visitarse. de 8 a 12 y de 1 a 6.

SALUD 510, 1er. PISO ENTRE M. González y Santiago, Sala, comedor, dos cuartos, baño intercalado, hall y cocina. Véala de 8 a 11 y de 1 a 5 informes A-6459

ALQUILO CASA PLANTA BAJA DE sala, dos habitaciones, comedor y demás servicios, Habana 461, esquina Lamparilla.

SE ALQUILA EN $25.00 EL PISO primero de Obrapía número 72, esquina Aguacate, compuesto de sala, comedor, 2 cuartos, baño y cocina. Verlo, de 2 p. m. a 6 p. m. Informes: F-4808.

SE ALQUILAN BAJOS DE ESQUINA fraile con antesala, sala, 3 cuartos con toma corriente y lavabo y su baño completo, propio para médico. Se da en muy buen precio, Lealtad 152, esquina a Animas, de 10 a 7.

ALQUILO: $28.00, FINLAY NUMERO 854, primer piso, esquina Infanta: balcón, sala, 2 habitaciones, baño intercalado, comedor, cocina, 2 pasillos. Bufete Leyte Vidal: M-2222.

ALQUILO: $34.00, ALTOS Y BAJOS, San Rafael número 1155, entre Basarrate y Mazón: sala, saleta, 3 habitaciones, comedor, baño, cocina, servicios criados, patio. Bufete Leyte Vidal: M-2222.

ALQUILO: $45.00 CASA MODERNA, San Rafael 511, altos, entre Lealtad y Escobar: sala, 3 habitaciones, baño intercalado, comedor, cocina, servicios criados. Bufete Leyte Vidal: M-2222.

CASA MODERNA: LUCENA 255, ENtre Neptuno y San Miguel: sala, recibidor, tres cuartos, baño intercalado, comedor al fondo, cocina, servicios de criados, agua abundante: $34.00. Hora: 1 a 4.

ALQUILO LINDA CASA CONDESA 9, altos, esquina a Manrique. Sala, dos habitaciones, baño moderno, comedor, cocina y servicio criada. Precio 34 pesos. Informan la misma y Teléfono F-5450.

PARQUE MACEO, A DOS CUADRAS 27 No. 9 entre Marina y Hospital, modernos bajos; sala, saleta, comedor, 3 cuartos, baño intercalado, cuarto y servicio criados. Llave número 6. Alquiler $34.00.

SE ALQUILA ZANJA ESQUINA A Rayo, Nro. 64 2o piso sala, comedor ros cuartos, baño y cocina, Llave en el café Informan M-2284

GERVASIO 57, ALTOS. SE ALQUILA sala, saleta, comedor, 5 cuartos, baño intercalado, cocina y cuarto y servicio de criados. Precio: $40.00. Puede verse de 3 a 5 p. m.

ALQUILO CASITA INDEPENDIENte. Franco 255 esquina Desagüe: Sala, cuarto, baño, patio, cocina. Diez y ocho pesos alquiler. Llaves Desagüe 155 casi esquina Oquendo.

EN $25.00 ALQUILO PASAJE AGUStín Alvarez No. 24 (moderno). Sala, saleta, comedor, 3 habitaciones y demás servicios; llaves en el 21. Informan Aguiar No. 305. Edificio Pedroso. Agustín Alvarez Jr. A-7830.

SE ALQUILAN: $25.00 PRECIOSOS Y modernos bajos, Universidad 307, a 2 cuadras de Infanta: sala, comedor, 3 cuartos, bonito baño, cocina y patio. La llave al lado. Telf. F-7013.

$30.00 ALQUILO ALTOS MODERNOS Terraza, sala, recibidor, tres habitaciones, baño completo, cocina agua abundante fría y caliente. Bruzón 54 y Ayestarán, llaves bodega. dueño Prensa y Santa Teresa Cerro I-5941

SE ALQUILA HERMOSA CASA EN

San José 862 entre Oquendo y Soledad, 2o. piso, sala, comedor, recibidor, 3 cuartos, baño completo y baño criados. Informan en Oquendo 308 Encargado.

EN $15.00 SE ALQUILA LA ACCEsoria de Marqués González letra A. entre San José y San Rafael, acabada de pintar. Compuesta de sala y una habitación, patio, baño, etc. Llaves en el puesto de frutas de San José y Marqués González. Informes: Agustín Alvarez Jr., Aguiar 305 Teléfono: A-7830.

CASA DE GRAN LUJO PARA PERSONAS DE GUSTO

En 30.00 se alquila la fresca y ventilada casa, calle Agustín Alvarez No. 26, entre Marqués González y Oquendo, a dos cuadras de la Secretaría de Justicia y de la Calzada de Belascoaín, con abundante agua, sala, saleta corrida, tres habitaciones, baño intercalado en colores lujosamente decorado; calentador; lavaderos y servicio de criados. Toma corriente para radio; refrigerador, teléfono etc. Llaves en el No. 21. Informes: Agustín Alvarez Jo. Aguiar 305. Telf. A-7830.

SAN MIGUEL 1064, ENTRE INFANta y Basarrate; sala, comedor, tres habitaciones, baño cocina y patio. Llave al lado. Informan: FO-1071. Precio $34.00. 2 meses.

ALQUILERES

87 HABANA

SE ALQUILAN LOS ESPLENDIDOS altos de la casa chalet San Lázaro No. 1216, con terraza, sala, recibidor, 4 cuartos, 2 baños, comedor revestido de caoba, galería persianas, cuarto criada y servicios. Horas para ver la 8 a 12 de 1 a 5 tarde. Demás informes Telf. FO-1692.

MONTE 459 ENTRE ANGELES E INdio, Se alquila un piso compuesto de: Sala, comedor, dos habitaciones, baño intercalado, cocina, cuarto y servicio de criados. Informa la encargada.

EN $25.00 SE ALQUILA LA CASA Marqués González 313 o letra C entre San José y San Rafael, acabada de pintar, compuesta de sala; una habitación; dos patios; baño completo; calentador y cocina. Llaves en el puesto de frutas de San José y Marqués González. informes: Agustín Alvarez Jr. Aguiar No. 305 Telf. A-7830.

$30.00 MONTE 711, PISO NUEVO

Entre Carmen y Rastro: sala, tres habitaciones, baño intercalado, comedor, cocina, calentador gas, servicio criados. Informes y llaves: Monte 779. Telf. A-6045.

ALQUILO ALTOS MODERNOS, DOS cuadras Carlos III, Bruzón y Pozos Dulces: sala, saleta, dos cuartos, baño intercalado, cocina, recibidor. Precio: $25.00. Informan la misma. Telf. A5-1231.

CAMPANARIO 204, BAJOS, MODERna, esquina Virtudes. Alquilo; cuatro habitaciones, sala, comedor, recibidor. Demás informes, llaves: Neptuno 512, ferretería. La llave: A-9480: $50.00.

ALQUILO ALTOS MODERNOS TRES cuadras Secretaría de Justicia. Desagüe 169 y 205. Sala, recibidor, comedor, tres cuatro habitaciones, baños, galería, cocina; otro servicio al fondo. Agua siempre, garantizada. Alquiler 27, 32 pesos. Llaves Desagüe, 155, casi esq. a Oquendo.

$25.00 CADIZ 11, PEGADO A CAStillo, sala, recibidor, comedor, 2 habitaciones, baño moderno, es muy cómoda, teléfono M-7918 verla 9 a 11 y 3 a 5. López.

ALQUILO VIRTUDES 672 1er. PISO sala, saleta, 4 cuartos, baño intercalado, comedor, pantry y cocina. Servicio criados independiente. Informan en los bajos.

ALQUILO AMPLIA CASA ANIMAS 768, bajos entre Belascoaín y Gervasio compuesta sala, recibidor, comedor, seis grandes habitaciones, galería, patio, cocina, pantry, baño y servicios criados, $70 informan al F-6527

HERMOSO SEGUNDO PISO, INFANta 455, casi esquina San Rafael. muy fresco, agua abundante: sala, saleta, cuatro cuartos, baño intercalado, comedor, cocina, cuarto servicio criados. Llave: encargado. Informes: F-5119.

ALQUILO CASA: VALLE 157, PEgado Infanta: sala, comedor, tres cuartos, baño, cocina y patio, edificio moderno. Llave con electricista al lado. Informes: FO-2313.

CASA GRANDE Y CLARA SE ALquila, Nueva del Pilar 57, bajos; sala, comedor, 5 habitaciones, baño intercalado y demás servicios. Informan: E. Palma 160. Se puede ver de 2 a 5.

SE ALQUILA OQUENDO Nro. 305 SAla, recibidor, 4 cuartos, baño intercalado, comedor, cocina y servicios de criados. Informan A-0384

GALIANO Y ZANJA, ALTOS DE «El Gato Negro». Se alquila el tercer piso de esta moderna casa, acabada de construir: sala, comedor, 2 habitaciones, baño intercalado, cocina y servicios. Llave en los bajos. Informes: Cacheiro A-7780.

A $60.00 ALQUILO EN

Lamparilla 260, entre Habana y Compostela, edificio «Reigosa». Casas modernas de 3 a 4 habitaciones, 2 baños, sala, comedor, etc., acabándose de fabricar. Verse a todas horas.

ESTRELLA ENTRE XIFRE Y PLAsencia, altos Centro Escolar José María Zayas, con sala, comedor, tres habitaciones, baño, cocina, cuarto criados. Llave, encargado. Informes: A-7842.

ALQUILO AMPLIAS CASAS TERMInándose de pintar muy frescas, Concordia 53 entre Galiano y Aguila, sitio comercial llaves allí Oquendo 23 y Paula 64, llaves botica.

SE ALQUILAN RECIEN FABRICAdos, los bajos de Concordia No. 153 próximos a Galiano, buena para consultoría o profesional, compuestos de sala, recibidor, cuatro cuartos grandes y frescos, dos baños, comedor, cocina, cuarto y servicio de criados. Llaves en la misma, Teléfono A-9539.

SE ALQUILAN LOS BAJOS DE

Picota No. 174 con sala, saleta, cuatro cuartos, comedor, baño completo, cocina cuarto y servicio de criados. Llaves en la misma. Precio 40.00. Teléfono A-9539.

SE ALQUILAN LOS ALTOS DE SOledad No. 680 inmediatos a Carlos III con sala, saleta, comedor, tres cuartos, baño y cocina. Llaves en Pocito No. 257 azotea. Precio $32.00 Telf. A-9539.

SE ALQUILAN LOS BAJOS DE SOledad No. 680 esquina a Pocito con sala, saleta, comedor, tres cuartos, baño y cocina. Llaves en Pocito No. 257 azotea. Precio $30.00. Telf. A-9539.

ALQUILO $34 MODERNOS ALTOS: Escobar esq. Lagunas, sala, saleta, 3|4 etc. Agua abundante.

ALQUILO MODERNO PRIMER Y segundo piso Monte 710-712; terraza, sala, saleta, cuatro habitaciones, baño intercalado, agua caliente, comedor fondo, cocina, cuarto y servicio criados independientes y patio. Informan: Monte, 712. Teléf. M-3216.

SE ALQUILA EN INFANTA Y SAN Miguel preciosa casa compuesta de sala, saleta, recibidor, cuatro habitaciones, comedor al fondo, cuarto y servicio criados. Agua fría y caliente en abundancia, Informes en la misma o en los bajos (Panadería «La Isla»)

EMPEDRADO 409 BAJOS ENTRE Aguacate y Compostela se alquila propia para familia u oficina, sala, saleta, 4 cuartos, comedor al fondo y servicios| Su dueña Escobar 62 altos, teléfono U-2885

MUY COMODAS Y ECONOMICAS CAsitas cerca Mercado Unico, sala, saleta, 2 habitaciones, etc. Nueva del Pilar esquina a Arroyo. Informes mismo edificio Nro. 214 altos.

$40 A $47
EDIFICIO CON ENTRADA POR MALECON 315 Y S. LAZARO 320

Entre San Nicolás y Galiano, Agua no falta, fría y caliente. En este edificio se alquilan los siguientes apartamentos:

Bajos, Malecón, sala, comedor, 2 cuartos, cuatro criados, cocina, baño lujo $45.

Bajos San Lázaro, sala, comedor, 2 cuartos, baño lujo, cocina, cuartos, servicio criados $43.

1er. Piso San Lázaro, sala, comedor 3 cuartos, baño, cocina y ss. de criados: $45.

2do. Piso San Lázaro, sala, comedor, 3 cuartos, baño lujo, cuarto y servicio criados: $47.

Llaves por San Lázaro. Encargado Pedro: Informes M-2863 F-3131

M E C D 2016

ALQUILERES

HABANA

...LTOS ESPLENDIDOS, FRESQUISI-mos; ancho frente, balcón corrido, ...comedor, recibidor 3 habitaciones espaciosas y clarísimas. Cocina (muy económica) alzaderos, etc. y magnífico baño. Agua siempre. Carmen 324 Gloria y Vives).

...$40.00 SE ALQUILAN LOS ALtos de San José 762 compuestos de sala, recibidor, tres cuartos, saleta corrida, lujoso baño completo, servicio criados y demás comodidades. Informan Aguiar No. 305. Telf. A-7830 Agustín Alvarez Jr.

VEDADO

...ALQUILO CALLE 23 ESQ. 28. VEDAdo. Dos casas acabadas de construir. ...mejor del Vedado. Informes Telf. ...-5488. Llaves en la misma.

...E ALQUILA 17 NRO. 1412 ENTRE 26 y 28, Vedado, bajos, acabados de fabricar portal, sala, recibidor, tres cuartos, baño, comedor, cocina cuarto servicio de criados. Precio: $45 ...llave en los altos.

...QUISIERA DOS O TRES PERSONAS preferible caballeros en American home de soltero cuarto de cama solo doble, con o sin comida o gastos divididos. La mejor parte del Vedado. Precios razonables servicio pro de elevador, 11 a.m. a 7 p. m. ...Nro. 355 entre 21 y 23.

...ALQUILO CASA AMUEBLADA EN el Vedado de dos plantas. Informan teléfono F-6551. House en Vedado, tor furnished, two floors. Informan Telf. F-6551.

...E ALQUILA CHALET AMUEBLAdo en el Vedado. Informes: teléfono F-6551. Furnished house for rent. Inform Phone: F-6551.

...ALQUILO MODERNA CASA CALLE 15 entre 4 y 6 «La Sierra», jardín, portal, sala, saleta, hall, tres amplias habitaciones, baño intercalado, comedor al fondo, amplia cocina, servicio criados, amplio patio, garage y habitación alta con todo servicio. ...a todas horas. Informan Campanario 68, altos, Telf. M-1521

...CALZADA No. 55, ENTRE M y N baja, con seis cuartos amplio comedor, garage para tres máquinas $65. La llave Andrés en el garage contiguo. Informan F-4500 y M-8196.

...E ALQUILA LA CASA LINEA ESquina a N a la entrada del Vedado acera de sombra Informan FO-7062

...E ALQUILAN ALTOS: SALA, REcibidor, 3 habitaciones, baño intercalado, comedor, cocina de gas, cuarto y servicio de criado, agua abundante. Calle F. entre Quinta y Tercera número 59, altos, Vedado.

...ALQUILO: $45.00, LINEA NUMERO 357, entre G. y H., bajos: portal, sala, hall, 4 habitaciones, baño, comedor, cocina, patio cuarto servicio criados, garage, cuarto y servicio chofer. ...fete Leyte Vidal: M-2222.

...EDIFICIO «RIVERSIDE», LOS MAS frescos. pisos independientes: sala, ...y tres cuartos, baño intercalado, comedor fondo, cocina y garage: $15.00 ...20.00, 25.00 y $30.00. 17 y 26, Vedado.

...$35.00. SEIS No. 605, ALTOS, ENTRE 25 y 27; terraza, sala, saleta, tres cuartos, baño, comedor, cuarto y servicio. Informes: M-6801. Verse de 2 a 5 p. m.

...VEDADO LUJOSOS MODERNOS ALtos Quince 1059 entre 12 y 14 portal, sala, recibidor, comedor, 3 cuartos, closet, baño intercalado, cocina, cuarto y servicio criados. Informan ...misma.

...JARDIN, PORTAL, SALA, COMEdor, tres cuartos, baño, terraza y garage, 17 entre E y D Telf. F-5557

...PASEO 465, ALTOS, ENTRE 19 Y 21 terraza, sala, saleta, comedor, tres cuartos, baño intercalado, cuarto y servicio de criados. Puede verse a todas horas. Ultimo precio: $45.00. ...-3763.

SE ALQUILA LA CASA DE LA calle Ocho entre Línea y Calzada, Vedado, compuesta de cinco grandes habitaciones, baño, sala, comedor, servicio criados, garage y cuarto chofer. Precio módico. Informes: Telf. U-1710. Tavel.

...ALQUILO AMPLIOS BAJOS ESQUIna acabados reedificar, sala, antesala, 7 cuartos, 2 baños, cuartos criados, garage. Baños 52 esquina 3a. Vedado. Informan en los altos.

...SE ALQUILA BAJO MODERNO CAlle 10 Nro. 471, Vedado, sala, amplio comedor, cuatro cuartos, dos baños intercalados, pantry, cocina, cuartos, dos baños intercalados, pantry cocina, cuartos, servicio y entrada independiente para la servidumbre. Amplio portal, garage, jardín, patio, instalación de luz, gas, timbre y agua caliente. Precio: el mismo del 10 de Julio de 1937, informan en los altos. Teléfono F-5627.

BAÑOS Y 29

Excelente apartamento, edificio moderno, primer piso, tres cuartos, sala, comedor, terraza, cuarto criados, agua abundantísima, hay garage. Informes encargado mismo edificio.

...EN CALZADA ESQUINA J ALQUIlo un lujoso y moderno apartamento de 4 habitaciones terraza, sala, comedor, baño de lujo etc. Con garage. Informes F-5368

...ALQUILO ONCE 158 ENTRE L Y K, con portal, sala, vestíbulo, recibidor, hall, comedor, cinco habitaciones de familia con 2 baños, servicios y cuarto de criados, garage. Informes: F-5368

...VEINTE Y TRECE Nro. 110 ALTOS, terraza, sala, comedor, pantry, 4 cuartos, baño intercalado, cuarto y baño criada. Alquiler: $55.00, llaves bajos. Informes F-2498

...VEDADO: CALLE B No. 703 entre 29 y 31 jardín, portal, sala, vestíbulo, comedor, pantry, cuarto con baño, cocina, cuarto criados con servicio, patio chico al fondo con lavadero y vertedero. En los altos, sala, 4 grandes cuartos, baño con closet, terraza al frente y al fondo.

89 CERRO y PALATINO

SE ALQUILA LA MODERNA CASA de sala, saleta, dos cuartos y servicios. Informan al lado el encargado o al Telf. M-5287, calle Washington Nro. 216 entre Primelles y Chutruca, la ruta 18 hasta la esquina reparto Las Cañas, Cerro.

ZEQUEIRA NRO. 230, BAJOS, SALA, saleta, dos habitaciones, baño intercalado, saleta al fondo, Teléfono ...-6895 $20.00

ALEJANDRO RAMIREZ 123 A UNA cuadra de Esquina Tejas, tres cuartos, sala, comedor, baño intercalado, cocina, garage, amplios patios. Verse de 2 a 5.

90 MARIANAO - REPARTOS

SE ALQUILA UNA PRECIOSA quinta próxima al Hipódromo, rondadas las romodidanes, agua en abundancia y gran arboleda. Precio: $38. Santa Catalina entre Loma y Llave, Telf. FO-9405. Informan en la misma.

EN MIRAMAR 4 ENTRE 3a. Y 5a SE alquila precioso chalet rodeado de jardín completamente amueblado incluyendo Frigidaire. Portal, sala, toilet, comedor, pantry, cocina, cuarto criados con servicio y garage. En los altos 4 cuartos con closts, 2 baños y terraza. Acera de la sombra, verse después de las 11 a.m. Informan: ...-3758

ALTURAS BUENA VISTA. SE ALquilan los bajos de la casa Pasaje D y calle dos frente al cine Campoamor, frente al colegio Belén a tres cuadras del mismo. Acabada de reconstruir se compone de portal, sala, comedor, dos cuartos, cocina, baño, agua caliente, patio con lavadero, precio $17.00 en los altos próximos para alquilar acabados de fabricar dos apartamentos con portal, terraza, sala, comedor, dos cuartos, baño intercalado moderno y cocina. Telf. M-4327.

MIRAMAR: 5a. AVENIDA ESQUINA a 8 espléndida residencia lujosa y amplia moderna, acabada de pintar. Rodeada jardín. Informan Teléfono: F-7787.

ALQUILERES

90 MARIANAO - REPARTOS

SE ALQUILA NUEVE Nro. TRE ENtre Primera y Segunda, Ampliación Almendares, línea de tranvías. Portal sala, comedor, tres habitaciones, baño completo. calentador, cocina, patio, Puede verse de doce a cinco. Informan XO-1703

AMPLIACION DE ALMENDARES SE alquila elegante chalet de 2 plantas cinco habitaciones, garage y demás comodidades, en la calle 10 y avenida 11, Ampliación de Almendares. La llave en 10 y 11 bodega. Para informes los teléfonos A-8465 e I-3209

G. No. 41 ENTRE 16 Y 18 ALMENDAres, alquilo casa acabada de pintar con portal, sala, hall, dos cuartos, baño intercalado, comedor, cocina, patio lavadero y garage. La llave en la bodega. Informan Telf. F-8079.

ALQUILO CHALET DOS PLANTAS treinta entre 3a. y 5a. Avenida, Miramar, jardín, portal, sala, comedor, pantry, cocina, garage, dormitorio, chauffeur cuartos, baos criados. baño visitas, recibidor, 6 habitaciones, tres baños, terrazas, demás comodidades, personas gusto. Preparado contra mosquitos. Aguilera Mercaderes 213 Telfs. M-8628 U-6509.

ALTURAS BUENAVISTA ALMENdares, alquílanse casitas independientes, apartamentos altos y bajos, $12 a $18, edificio «Campana». Godínez Nro 25 entre Línea y Calzada, loma apeadero Ceiba, tranvía Marianao.

SE ALQUILA UNA HERMOSA CASA compuesta de jardín, portal, sala, saleta, cuatro cuartos, hall, comedor, pontry, despensa, cocina, cuarto de criados con servicios y garage, puede verse en 4 entre 1a y 3a Reparto La Sierra.

ALQUILO CHALET CALLE 13 ENtre Avenidas 1a y 2a, Ampliación Almendares. Jardín, portal, sala, comedor, baño, 4 habitaciones, servicios criados, garage, patio frutales. Informan en la misma.

BUENA VISTA AVENIDA 6 ENTRE 7 y 8 cuatro habitaciones, cuarto criado, lavadero, jardín, portal, sala, comedor, tres baños invernadero y garage Dueño Cádiz 174 entre Infanta y Cruz del Padre primer piso.

SE ALQUILA LA CASA CALLE 9 entre Novena y Décima Ave. Ampliación de Almendares, jardín, portal, sala, cuatro habitaciones, hall, baño intercalado, comedor, cocina patio y garage. Fresca y moderna. Informes en la carpintería.

SE ALQUILA EN STEINHART EN tre San Jacinto y Robau, Buen Retiro, chalet de dos plantas con cuatro habitaciones, baño completo, garage, cuartos y servicio de criados: Precio: $45.00. Informan enfrente villa María Luisa.

MIRAMAR 10, ENTRE PRIMERA Y Tercera, se alquilan cómodos pisos modernos, acabados de fabricar, una cuadra balneario Casino Deportivo y cuatro rutas ómnibus y tranvías. Abundante agua, acera brisa, mucho confort. Informes: A-7631, de 8 a 3.

AMPLIACION DE ALMENDARES: Casa nueva, Tercera Avenida 59, pegada línea Playa, acera brisa: tres habitaciones, cuarto criada, lujoso baño, excelente cocina, demás comodidades: $42.00. FO-1004 ó I-6205.

EN BUEN RETIRO SE ALQUILA un chalet fresco, tien garage y demás comodidades. Puede ser amueblado. San Jacinto entre Reina y Panorama. Informan FO-7318

G NRO. 41 ENTRE 16 Y 18 ALQUIlo casa acabada de pintar con portal, sala, hall, dos cuartos, baño intercalado, comedor, cocina, patio lavadero y garage. La llave en la bodega. Informan: F-8079.

LA SIERRA. BONITO MODERNO Y fresco chalet calle 10 entre 3a y 1a Portal, sala, comedor, servicios de criado, garage, 3 habitaciones, baño. Informan G 404 Vedado. Tef. F-3750

CONCEPCION ENTRE GENERAL Lee y Maceo, Quemados de Marianao, portal, sala, 2 cuartos, baño moderno y cocina. Llave al lado. Informes M-2863 y F-3131.

91 JESUS DEL MONTE - VIBORA

PAMPLONA 27, SE ALQUILAN LOS altos con sala, dos habitaciones y servicios. Informan en el 24 carbonería.

DIEZ DE OCTUBRE 1384 SE ALquilan los altos de recibidor, comedor, 2 cuartos, 2 closets, baño y cuarto criada y demás servicios. Informan en los bajos.

PRECIOSA CASITA CON TODO SERvicio independiente cielo raso, Ofrezca lo que pueda pagar. Véala y la alquilará. Altarriba 114 entre San José y San Luis. Llave letra D.

VIBORA CASA VENTILADA CALLE Kessell entre Segunda y Tercera, izquierda de la Calzada San José de Bellavista. Sala, saleta, comedor, terraza 5 cuartos, baño con calefacción portal, jardín, patio traspatio y garage. Informan en la misma.

$28.00 RODRIGUEZ No. 45 ENTRE Calzada y Dolores, portal, sala, recibod, 3 cuartos, baño, comedor, cocina, patio y traspatio. Verse de 2 a 5 informes M-6801.

ALQUILO BARATISIMO CHALET moderno portal, sala, saleta, 4 habitaciones, baño intercalado, comedor, Sola 361 entre Santa Catalina y San Mariano. Reparto Mendoza, Paradero ruta 14, llave al lado, San Lázaro 682 U-1802

SE ALQUILA CASA F. POEY No. 104 esquina L. Estévez; jardín, portal, sala, 3 cuartos, baño intercalado, cocina y comedor, patio; acabada de pintar. Informan Carnicería de enfrente.

VIBORA: SAN BUENAVENTURA 770 entre San Mariano y Vista Alegre. Se alquilan los altos: sala, comedor, tres cuartos, baño y cocina. Acabados de pintar. Verlos sólo de 10 y media a 12 y media. Informan: F-5040, Calle 18 número 6, bajos, entre 7 y 9, Vedado, de 3 a 5.

SE ALQUILA LA CASA S. BENIGno, 663 casi esquina a Correa. Portal, sala, saleta, 4 cuartos, baño intercalado, cocina, patio y servicio de criados. La llave al lado. Informan: Teléfono M-9232.

LOMA DE CHAPLE

Alquilo Heredia Nro. 35, (moderno) jardín, portal, sala, 3 cuartos, comedor, al fondo, baño completo, cocina, garage, pasillo y servicios criados.

ALQUILO SANTA CATALINA 66 ESte, jardín, portal, sala, tres cuartos bajos, comedor, cuarto criado, dos salones altos y demás comodidades, acabada de pintar toda. Informan teléfono A-7738, llave en el Nro. 73.

SE ALQUILAN HERMOSOS BAJOS de esquina, gran sala, 4 cuartos, 2 baños, comedor, jardín, portal, garage y cuarto de criados con sus servicios. Informan en la misma Telf. A-6190. 10 de Octubre y Santa Beatriz. Después del Crucero H. Central.

SE ALQUILAN LOS BAJOS DE MIlagos 364 ente Avenida de Porvenir y Octava, acabados de reconstruir. Constan: sala, saleta, cuatro cuartos, baño moderno intercalado, comedor, pantry, cocina, cuarto y servicio de criados. Garage si lo necesitan. Informes Telf. A-6995

SE ALQUILA CASA PROPIA PARA matrimonio o corta familia, es moderna y decorada. O-Farrill 222 entres Luz Caballero y J. B. Zayas a una cuadra de la ruta 15. Informan: Telf. I-5482.

92 SANTOS SUAREZ - MENDOZA

PASAJE OESTE 74 STOS. SUAREZ $16. Portal, sala, 2 cuartos, cocina y baño. Informan M-6204. J. Casse.

$20.00 LUIS ESTEVEZ Y PASAJE Oeste. Jardín, portal, sala, dos cuartos, comedor, cocina y baño. M-6204. J. Posse.

ALQUILO CASA LIBERTAD 457 ENtre J. Delgado y Goicuría, reparto Mndoza. Informan I-6208

ALQUILO LOS BAJOS DE ZAPATA 155 frente al parque, tiene dos habitaciones, sala, comedor, cocina, baño y portal, llaves botica. Inf. M-4280 Bar Partagás, Neptuno y Prado.

ALQUILERES

92 SANTOS SUAREZ - MENDOZA

ALQUILO PROXIMA DESOCUPARse amplia moderna casa, jardín, portal, sala, recibidor, tres habitaciones, lujoso baño, comedor, galería, pantry, cocina, patio, servicios, la vadero. Libertad 458 Reparto Mendoza.

SANTOS SUAREZ. SE ALQUILA CAsita moderna, calle Gómez 118, entre Santa Emilia y Zapotes, Santos Suárez sala, comedor, hall, baño intercalado, dos cuartos grandes, cocina, despensa $25.00

SE ALQUILAN BONITOS ALTOS en Lacret y Cortina sala, comedor, terraza, tres cuartos elegante baño y cocina. Informan en la misma. Teléfono A-6975.

SANTOS SUAREZ; ALQUILO LOS bajos de Zapotes 155, bajos, frente al parque. Tiene 2 habitaciones, comedor, sala, cocina, baño y portal. Llaves: botica. Informan en Prado y Neptuno, bar Partagás: M-4280.

93 LUYANO

COMPROMISO No. 310 LUYANO. ALquilo dos preciosas casas modernas, con agua abundante. Comunicación a media cuadra por Rosa Enríquez. Precios $14 y $17.

CASITA EN $14

Sala, cuarto, puerta y ventana a la calle, patio y servicios independientes cómoda, abundante agua. Otra de altos, igual. Herrera 251, esquina a Reforma, Luyanó, llaves en altos de esquina.

SE ALQUILA LA AMPLIA CASA de sala, saleta, dos cuartos y servicios en la calle J. Abreu Nro. 568 entre M. Pruna y J. Alonso la llave al lado o Telf. M-5287

$14.00 AL MES, APARTAMENTO SAla, cuarto, cocina, comedor, baño en Benavides 174 altos Luyanó. Ventilado, claro, nunca falta, agua. Infórmes Carlos Mendoza. Reina 108. Telf. A5-0332.

ALQUILO 2 CASAS EN VILLANUEva 264 y 266 bajos con sala, saleta, 3 cuartos, comedor, cócina y baño. Precio $25 cada una Telf. U-1650 y U-5352.

ALQUILO REFORMA, 661 ENTRE Herrera y Compromiso, Luyanó: Sala, 2 cuartos, bao, cocina. Informan en el Pasaje inmediato. Vistilla.

ALTOS MODERNOS, SALA, RECIBIdor tres cuartos, baño intercalado, comedor al fondo, escaleras independientes, tranvías, guaguas puerta. Concha 504 esquina a Reforma. Llave bodega.

ALQUILO AVE. 10 DE OCTUBRE Nro. 401 altoss, esquina Luyanó, dos casas con sala, comedor, tres y cuatro habitaciones. Servicios completos. Llaves en los altos. Informes: M-3198

94 LAWTON - BATISTA

SE ALQUILA $20.00 AMPLIA CASA Armas 954, frente Parque Lawton. Sala, comedor, tres habitaciones grandes, cocina, patio y baño. Informes A-6277. Llaves en la bodega.

96 LOS PINOS y NARANJITO

$25 CASA ESQUINA MAMPOSTERIA jardín, portal, mucho patio, baño nuevo completo lugar alto saludable, céntrico próximo casa socorro, Ruta 13 por la puerta Apóstol y Betancourt Los Pinos Informes F-2225

98 ALQUILERES VARIOS

COJIMAR. ALQUILD AMPLIA CAsa 8 habitaciones, baño, temporada $30 mensuales Telf. M-1450

LOMA DE COJIMAR. JARDIN, PORtal, sala, comedor al fondo, tres habitaciones, baño intercalado, pantry, cuatro y servicio de criados y garage. Casa nueva. Informes A-7884.

CASA DE CAMPO DE MAMPOSTEría, cuatro cuartos, sala, comedor, cocina, baño, garage portal 3.300 metros, árboles frutales, jardín.. Km. 14 Carretera Central. Informes X-1668. Sr. Lobo.

SE ALQUILA UNA CANTINA EN lo mejor de la playa de Jaimanitas, preparada para trabajar. Su dueño en San Julio Nro 11, Marianao.

EN SAN 4MIGUEL DE LOS BAÑOS, se alquila amueblado el chalet «Villa Alegría», con cinco habitaciones, tres baños, garage etc. Informes en el mismo o por teléfono I-5368

VARADERO

Hermoso chalet amueblado, se alquila para Semana Santa, cinco habitaciones altas y cinco bajas, comedor, cocina, baño completo, refrigeración eléctrica, ropa y utensilios de cocina, corredor alrededor de toda la casa, garage para dos máquinas, agua corriente, luz eléctrica. Informes J. García Rivero. Zulueta número 456, Habana M-9759.

ALQUILO ALTOS DE LA PRIMERA casa del Reparto Loma Cojimar calle 32 y Máximo Gómez closet en todos los cuartos, baños, servicios criados, garage, siempre agua, disfrute temperatura y panorama europeo todo el año, véala, llave la misma Rabelol, Telfs. A-6567 e I-3781

SE SOLICITAN

99 SOLICITUD DE ALQUILERES

SRES. PROPIETARIOS

Necesitamos casas, Apartamentos con o sin muebles, disponibles o próximos a desocuparse. Gran demanda. También ventas, arrendamientos, fincas rústicas, casas. Llámenos: «Bolsa de Contratación» Cuba 209 M-6961 M-6962.

101 PERDIDAS

SE HA EXTRAVIADO UN TALONArio de recitos de la Compañía Singer; se gratificará a toda persona que lo entregue en San Rafael y Aguila.

SE HA PERDIDO UN PERRO FOXTerrier blanco con manchas negras y carmelitas en la cabeza y una mancha grande en la espalda y que responde por el nombre de «Rex». El que lo devuelva a la calle 6 Nro. 501 esquina a 21. Teléf. F-4400 en el Vedado, será gratificado.

102 AGENCIAS - COLOCACIONES

LA MATANCERA: A-7740

Servimos para cualquier parte de la Habana y repartos servidumbre de ambos sexos del país y extranjeros con referencias, servicio rápido. Sol 465 entre Egido y Villegas.

U-1880. «LA HABANERA»

Neptuno y Espada. Tenemos numeroso personal de hombres y mujeres, blancas y de color, extranjeros y del país. Cocineras, criadas, manejadoras, mensajeros, chaferes, pinches cocineros. Sirvientes a Clínicas, personal por horas. U-1880.

AGENCIA «SAN RAFAEL» U-5388

Servimos personal de confianza, hombres y mujeres, blancas, de color, extranjero y del país, cocineras, criadas, manejadoras, mensajeros, choferes, serenos, cocineros, pinches. Sirvientes a Clínicas, personal por horas U-5388.

COCINERAS CUBANAS, ESPAÑOLAS e inglesas, si saben cocinar bien, vayan a «La Otilia», allí siempre hay trabajo para ustedes. Calle K No. 361 entre 19 y 21 Vedado. Telf. F-4806.

LA EFECTIVIDAD DEL ANUNCIO es su repetición; respaldado por un servicio sompetente y de confianza; por esto contamos con muchísimas casas que desde hace muchos años nos piden sus empleados de Oficina y Domésticos. No importa la competencia que tenemos, pues no nos quitan nuestros antiguos clientes. «AGENCIA BEERS. San Ignacio 54. M-7730.

M-6961

«Bolsa de Contratación»

Tenemos toda clase de servidumbre cuidadosamente identificada. Nos esforzamos honradamente investigando moralidad y referencias previamente. Abierto los domingos. Cuba No. 209 entre Empedrado y O-Reilly.

SE SOLICITAN

103 CRIADAS - CRIADOS

SE SOLICITA UNA CRIADA DE MAnos que entienda algo de cocina y sepa leer y escribir. Para tratar en D No. 506 Vedado. De 3 a 5. Dormir en la colocación.

SE SOLICITA UN CRIADO ESPAñol para ir al campo que tenga buenas referencias de las casas donde haya servido. Edificio «Lobo» 4 y 11 apartamento 3 B. Telf. F-4861.

SE SOLICITA UNA SEÑORA HONOrable que tenga practica de cuidar, lavar y atender una enferma postrada en cama. Se le ofrecen $20.00 al mes, casa, comida y cuarto. Escriba con referencias a Mr. E. Richard. Lista Correos. Habana.

SOLICITO CRIADA PARA CUARTOS que sepa algo de cocina, otra para comedor, ambas con referencias 5a esquina a 2 Reparto La Sierra de 2 a 4 p.m.

SE SOLICITA UNA CRIADA QUE sea limpia y formal. O-Reilly 453 2o. piso. Se suplica no molesten en el 1er. piso.

SOLICITO CRIADA DE MANO, DE edad regular, blanca, que sea aseada y conozca sus obligaciones, traiga referencias; sueldo $8.00. Trocadero No. 107 entre Prado y Consulado, Sra. de Jiménez.

SOLICITO POR HORAS, MUCHACHA para quehaceres en casa de familia. Indispensable referencias. Sueldo de $7.00 a $10.00 según aptitudes, 27 número 460, entre F. y G., Vedado.

SE SOLICITA CRIADA BLANCA, DE mediana edad, que sepa servir bien la mesa y tenga referencias de familias conocidas: $18.00, calle 15 número 802, entre 2 y 4, Vedado. Después de las 9.

SOLICITO FORMA LMUCHACHITA blanca, para la limpieza. Ha de tener quien responda por ella. Dormir en la colocación. Sueldo y buen trato. Estrella núm. 12, altos, entre Amistad y Aguila.

CRIADA. SE SOLICITA PARA QUEhaceres una habitación ayudar cocina y lavado piezas chicas; sueldo, almuerzo y comida. Cuba No. 653 esquina a Luz. Apartamento 22, azotea.

CRIADAS Y MANEJADORAS

Con buena presencia y referencias solicitamos criadas de mano y manejadoras. Colocadas inmediatamente de presentarse. Abierto los domingos. Bolsa de Contratación. Cuba No. 209 Teléfono M-6961.

SE SOLICITA CRIADA BLANCA PAra habitaciones y coser con práctica en el servicio y referencias. Quince pesos, Reina 465, altos.

SOLICITO MUJER DE MEDIANA edad para limpieza de casa, tiene que saboer lavar, no duerme en loa colocación, sueldo: $10, exijo referencias, calle Goss entre Pasaje Sur y Estrada Palma Santos Suárez.

104 COCINERAS Y COCINEROS

SE SOLICITA UNA MUCHACHA ESpañola que tenga referencias para chiada de mano. Telf. FO-7647

SE SOLICITA SIRVIENTA PARA COcinar y parte de limpieza casa de corta familia, sin niños. Preferible peninsular. Buen sueldo, Consulado 67 bajos.

PARA SERVIR A UN MATRIMOnio solo, se necesita una servienta para cocinar y limpiar. Se exigen referencias, Tiene que dormir en la colocación. Sueldo: $12.00. Intanfa esquina a 25. Entrada por 25, segundo piso.

SE SOLICITA UNA COCINERA ESpañola de mediana edad, con referencias y que no duerma en la colocación. Informarán por el teléfono X-1786.

SE SOLICITA UNA MUJER PARA cocinar y limpiar Sueldo: $10. Reina Nro. 317 Fotografía bajos, no toque al lado

SE SOLICITA COCINERA QUE duerma en la colocación y tenga referencias. Sueldo $11.00 FO-1968

SE SOLICITA UN MAESTRO COCInero para la cocina de la casa de huéspedes de 10 de Octubre, 904, por no poder atenderla; 16 habitaciones y cantinas particulares. Teléf. I-6202.

SE SOLICITA COCINERA BLANCA, para un matrimonio que sepa cocinar y que tenga referencias. Sueldo: 10 pesos. Informes: Virtudes Nro. 355 altos.

SE SOLICITA UNA MUJER PARA cocinar y ayudar algo a la limpieza. Se prefiere lleve referencias y duerma en la colocación, General Lee 363, Santos Suárez.

SE SOLICITA UNA BUENA COCInera con buenas referencias, calle F Nro. 104 bajos entre Quinta y Calzada, Vedado.

SE SOLICITA UNA MUCHACHA Joven para cocinar y limpiar a corta familia 1a Nro. 7 entre 4 y 6. Reparto La Sierra.

SE SOLICITA UNA COCINERA. (Sueldo: $32.00); y dos sirvientas. (Sueldo: $20.00), para trabajar en Venezuela. Traer referencias. Se les adelanta el pasaje. Informes: Calle 17 número 1059, entre 12 y 14. Telf. F-2319.

COCINERAS Y COCINEROS

Solicitamos con buena presencia y referencias, también para cocinar y limpiar. Son colocados inmediatamente de presentarse. Abierto los domingos. «Bolsa de Contratación». Cuba No. 209 Telf. M-6961.

105 MANEJADORAS

SE SOLICITA UNA MANEJADORA de mediana edad que sepa bien su oficio y tenga referencias. Sueldo diez pesos. Baños 355, entre 15 y 17. Vedado.

SOLICITO MANEJADORA DE MEdiana edad con referencias. Sueldo: diez pesos y uniformes. Si no es manejadora no presentarse. Estrada Palma 611 Santos Suárez.

114 AGENTES - VENDEDORES

CALENTADORES «SOLAR» —LOS más económicos para tener siempre agua caliente. Solicitamos vendedores a comisión. San Lázaro 259 de 9 a 11 a.m.

SOLICITO SEÑORAS Y SEÑORITAS 25 años en adelante, para trabajar a sueldo y comisión, con referencias Sr. Alonso Aguila 453 Departamento 10, de 2 a 3

SOLICITAMOS VIAJANTES VENDEdores, envíe experiencia y referencias al apartado 173

CAUSO TRADING Co. DE 82 WALL St. New York, solicita agente vendedor en la Habana. Escribir directamente a la dirección indicada.

COMPAÑIA AMERICANA SOLICITA agentes vendedores en todo el territorio de Cuba, ofrece producto desconocido en el mercado, gran oportunidad para ganar dinero, escriba dando detalles de su persona, referencias etc. Jefe de Ventas, Apartado Nro. 2329

SE SOLICITA VENDEDOR QUE SEpa hablar inglés y que conozca líneas de aceites lubricantes y accesorios para automóvil. Escriba dando referencias. al apartado 678. Habana

SE SOLICITAN VENDEDORES

De radios, para trabajar la mejor línea del Mercado. Damos condiciones inmejorables. Dirigirse a J. R. Prats Departamento de Radio. Sucs. de Casteleiro y Vizoso, S. A. Lamparilla No. 4. Exclusivamente de 9 a 11 antes meridiano.

AGENTES: SE SOLICITAN 5 HOMbres para proponer artículo de fácil venta. Apropósito para ganar de $3 a $4 diarios. Informan de 8 a 11 todos los días en Monte No. 1115

115 OFICINISTAS

SOLICITO TAQUIGRAFO O TAQUIgrafa, con rapidez y gran experiencia. Si no es así no moleste. Cuba 209 bajos. Bolsa de Contratación.

NECESITO DOS DEPENDIENTES y otra para auxiliar oficina laboratorio, sueldo $30. También necesito otra para acompañar señora, un sereno, un jardinero, y un sirviente, $25. Compostela 362 Agencia.

SE SOLICITAN

116 SOCIOS

SE SOLICITA UN SOCIO QUE APORte $1.000 efectivo para ampliar negocio en marcha muy productivo, no tiene competencia ni problemas sociales. Informan: Manzana Gómez 206 9 a 12 y 3 a 6.

SOLICITO SOCIO CON $30 PARA UN negocio de trabajo, tengo local buen punto se prefiere práctico en servir mesa, soy cocinero Santa Emilia y San Indalecio, Cervecería I-7445.

117 SOLICITUDES VARIAS

SE SOLICITA UNA JOVEN DE buena presencia que sepa bien las 4 reglas. Presentarse a las 3 en Manzana de Gómez Nro. 566

SE NECESITAN VARIOS JOVEnes de buena presencia que sepan bien aritmética y que necesiten trabajar. Presentarse 10 de la mañana en Manzana de Góme 566

SE SOLICITAN MEDIAS OPERARIAS de vestidos finos. Si no han trabajado en buenos talleres, inútil presentarse. Obispo 463, primer piso.

SE OFRECEN

118 CRIADAS-CRIADOS

SE OFRECE UN JOVEN PARA CAmarero criado o pinche de cocina, tiene referencias; va donde quiera; no tiene preferencias. M-1149

SE OFRECE UNA MUCHACHA PAra limpieza o comedor tengo buenas referencias y salgo a los repartos. Aguila 759 esquina a Monte teléfono M-1149

SE OFRECE MUCHACHA FINA ESpañola para cuartos y costura experta en el más fino servicio recomendada de casas de primera, preguntе por Carmen, Telf. A5-2891

SE DESEA COLOCAR UNA JOVEN de color, no tiene pretensiones y tiene referencias. Informes al teléfono U-6843

SE OFRECE CRIADO DE MANO español, práctico en servicio fino, cumplidor con buenas referencias. Aguila 261. Tintorería. Telf. A-0347

SE DESEA COLOCAR UN JOVEN español para criado de manos; tiene buenas referencias, llamar al teléfono F-6108

SE DESEA COLOCAR UNA JOVEN española para criada de manos, tiene referencias, Telf. A-6589

DESEA COLOCARSE UNA JOVEN española para criada de cuartos o comtdor, tiene buenas referencias teléfono M-4830, no menos de $18.

SE DESEA COLOCAR UN JOVEN DE color de criado de mano o ayudante de cocina. Telf. F-3353

DESEA COLOCARSE UNA JOVEN de color para criada de mano, es seria y formal, desea buena casa, teléfono M-5354

SE DESEA COLOCAR UN JOVEN CUbano, para criado de mano o cocina o camarero. Tiene referencias. Teléfono A-8663.

ESPAÑOLA DE MEDIANA EDAD DEsea colocarse de manejadora o criada de mano. Es competente en su trabajo. No le importa ir a las afueras. Tiene buenas referencias. Informes: U-5110.

DESEA COLOCARSE BUEN CRIADO de mano joven español muy trabajador y práctico en todo esmerado servicio fino, tiene muy buenas recomentaciones de donde ha trabajado tres años y dos años en otra, sabe servir bien la mesa a la rusa, ha estado con muy buenas familias, sabe hacer toda clase de cocteles, es muy práctico en todo. Informes Telf. M-5244.

JOVEN BLANCA DESEA COLOCARse por horas, limpiar cuidar niños, se trabajar. Telf. A-0460.

SEÑORA VIUDA JOVEN ESPAÑOla y de buena presencia desea colocarse para cuartos o comedor duerme en la colocación y tiene referencias. Sabe algo de corte y costura. Llame al FO-1032 a Josefa.

DESEA COLOCARSE JOVEN ESPAñola para criada de manos o cocinar y limpiar siendo matrimonio solo desea casa de moralidad, no le importa salir a los repartos, tiene referencias. Telf. M-3983

MUCHACHA ESPAÑOLA IESEA COlocarse encasa de familia honorable para criada de cuartos, repasa y zurce ropa fina de señora con buenas referencias. Telf. U-6716

DESEA COLOCARSE UNA MUCHAcha española para criada de manos o cuarto no le importa ayudar a otros quehaceres, tiene referencias. Teléfono M-7084

SE DESEA COLOCAR UNA JOVEN mestiza para criada de mano o de cuartos, duerme en el trabajo. Y en la misma una para limpiar y cocinar. Llame al F-6112.

SE DESEA COLOCAR UN SIRVIENte para casa particular, está habituado al servicio fino, sabe planchar ropa, casimires y driles y sabe hacer toda clase de cocteles. Tiene excelentes referencias de las mismas. Teléfono M-1792.

SE DESEA COLOCAR UNA JOVEN española para criada de manos o manejadora, tiene referencias, entiende de cocina Telf. U-3524.

SE DESEA COLOCAR UNA JOVEN mestiza de buena presencia para criada de manos o criada de cuartos o para ambas cosas o para el quehaceres de una señora sola. Sabe hacer de todo, tiene muy buenas referencias, duerme en la colocación, puede llamar después de las 10 a. m. al teléfono M-8103.

DESEA COLOCARSE JOVEN ESPAñola de criada de manos, entiende de cocina. Tiene buenas referencias. Teléfono M-4797.

SE COLOCA UNA ESPAÑOLA JOVEN para cuartos y coser, sabe cortar y bordar a máquina, tiene referencias. Teléfono F-2567.

F-3141. SE OFRECE CRIADA CON excelentes referencias y buenas costumbres, apta para todo, va a donde la manden, igual se dedica a cuartos o manejadora F-3141.

SE DESEA COLOCAR UNA JOVEN española para criada de cuartos, sabe planchar ropa fina con buenas referencias. Sueldo $25.00. Teléfono: M-9576.

DESEA COLOCARSE UN CRIADO DE manos español, con magníficas referencias de casas que trabajó y práctico en todo servicio doméstico, para más informes llame al teléfono: M-2627.

SE DESEA COLOCAR JOVEN ESpañola en casa particular para cuartos y coser corta por figurín lo mismo para el comedor, muy cumplidora y trabajadora con recomendaciones de casas conocidas. Telf. M-4742.

SE DESEA COLOCAR UN JOVEN ESpañol sin pretensiones, de segundo criado o camarero, también entiende de jardín, no le importa salir al campo. Telf. U-6712.

SE OFRECE UNA MAGNIFICA CRIAda de manos, cuartos o comedor con magníficas referencias o para criada por horas. Informes F-8026.

SE DESEA COLOCAR UNA JOVEN inglesa de criada de cuartos o manejadora. Tiene referencias. Llame: A-0560

DESEA COLOCARSE UNA SEÑORA para limpieza de cuartos o sabe coser preguntar por Laudelina. San José 917 entre Aramburo y Soledad.

SE OFRECE ESPAÑOLA PARA CRIAda de mano, es trabajadora y formal, va al campo siendo buena familia sueldo: de $15 en adelante. Telf. M-6301

SE DESEA COLOCAR UNA JOVEN española de criada de mano o manejadora, está práctica en todos los servicios, tiene buenas referencias de las casas donde ha trabajado, no tiene pretensiones menos de $15 no se coloca. Telf. U-6826.

SEÑORA MEDIANA EDAD AUStriaca se ofrece para cocinar y limpiar a matrimonio solo, tiene referencias. F-7348

SE OFRECEN

118 CRIADAS-CRIADOS

SE DESEA COLOCAR UNA MUCHAcha del campo con referencias, dormir en la colocación. Telf. X-2470

SE DESEA COLOCAR DE CRIADO de comedor, joven español, es fino y trabajador, tiene inmejorables referencias de casas cubanas y americanas, informan A-9398 de 9 a 11.

DESEA COLOCARSE UNA JOVEN española para cuartos, sabe coser y bordar bien. Tiene referencias. Telf. U-2667

SE DESEA COLOCAR UNA ESPAñola para criada de mano o manejadora sabe servir a la rusa, lleva tiempo en el país, tiene referencias. Telf. F-2375

SE OFRECE JOVEN BLANCA CUbana del interior para atender señora o cuidado niña mayorcita, zurcir, es de muy buen carácter, prudente, trabajadora y honrada, tiene quien la represente. Prefiere casa de moralidad. Manrique 926 altos.

DESEA COLOCARSE UNA MUCHAcha española para cuartos o comedor, sabe cumplir con su obligación y tiene referencias, no menos de $15. Tel.f U-6609.

DESEA COLOCARSE UNA MUCHAcha española de manejadora en una casa seria, tiene buenas referencias. Telf. M-8455.

SE DESEA COLOCAR UN JOVEN del campo para cualquier trabajo de casa huéspedes o particular. Pregunte por Rogelio. Telf. A5-1982.

SE OFRECE UNA BUENA CRIADA para cuartos y comedor. Tengo buenas referencias, salgo a los repartos a alguna finca desempeño también. Me coloco de manejadora. 23 No. 407 esquina a J. F-2524.

SE DESEA COLOCAR UN JOVEN ESpañol de criado de manos o por horas no duerme en la colocación. Tiene referencias. Telf. M-6404.

DESEA COLOCARSE JOVEN ESPAñola para criada de manos o limpiar y cocinar o siendo matrimonio sólo. Tiene referencias Telf. M-3983 No le importa salir a los repartos.

DESEA COLOCARSE UNA SEÑORA española de mediana edad para cocinar y limpiar corta familia y tiene referencias o si se ofrece sabe cocinar bien y algo de repostería también teléfono M-5287

SE COLOCA UNA JOVEN ESPAÑOla fina, para cuartos, criada de manos o acompañar señora. Informan: F-6363.

DESEA COLOCARSE UN BUEN criado de mano, blanco, con buenas referencias y sin pretensiones. Telf. F-4321.

A5-5802. SE DESEA COLOCAR UNA joven española de cuartos o comedor.

DESEA COLOCARSE UNA JOVEN española para criada de mano o para criada de cuartos. Tiene buenas referencias. Telf. A-9615.

JOVEN ESPAÑOLA SE COLOCA PAra cuartos o comedor o criada de mano, desea casa estable. Es dispuesta y respetuosa. Tiene buenas referencias. Buen sueldo: U-2289.

SE OFRECE BUENA SIRVIENTA con buenas referencias y conducta formal; va a donde la lleven. Tiene práctica en el servicio, sin mayores pretensiones. También puede servir de cuartos o manejadora. F-3141.

JOVEN BLANCO, CUBANO, DESEA colocarse de dependiente de café, hotel o camarero; también criado de manos; sirve a la rusa, tiene recomendaciones y buenas referncias. Informan Teléfono A5-2152.

SE OFRECE UNA BUENA CRIADA para cuartos o comedor. Tengo buenas referencias, salgo a los repartos o alguna finca desempeño tampién. Me coloco de manejadora. 23 núm. 407, esquina a J. F-2524.

SE DESEA COLOCAR JOVEN ESpañola para criada de manos o para cocinar y limpiar, siendo matrimonio solo; tiene referencias. Teléfono M-3983.

DESEA COLOCARSE UNA MUCHAcha de edad regular, blanca, de campo, y es limpia y cumplidora de su deber y tiene buenas referencias; sabe limpiar y cocinar y algo de costura; duerme en la colocación. Teléfono M-6964.

SE DESEA COLOCAR UN CRIADO español práctico en todo lo que requiere un servicio fino, sabe planchar ropa de caballeros, tiene referencias de familias distinguidas. Telf. M-4157

SEÑORA

Nosotros creemos estar en condiciones de servirle la criada que usted necesita, española, cubana, inglesa, dándonos tiempo para hacerlo. Abierto los domingos. Bolsa de Contratación. Cuba No. 209. Telf. M-6961.

119 COCINERAS-COCINEROS

SE OFRECE UNA BUENA COCINEra de color y repostera para cocinar y limpiar o cocinar solo. Duerme en la colocación, salgo a los repartos. Tengo referencias. M-1149

UN JOVEN COCINERO REPOSTERO chino, desea colocarse en casa particular, sabe cocinar bien a la criolla y española de toda clase, tiene buenas referencias. Informan por el teléfono F-4716 preguntar por Rafael Chao.

UN JOVEN CHINO COCINERO SE coloca casa particular, cocina a la criolla, española y americana, sabe repostería, muy limpio, tiene buenas referencias. Telf. M-8429 y A-9427, preguntar por Rafael Ting

SE OFRECE MAESTRO COCINERO repostero para casa particular o comercio, cocina americana, francesa, española, tiene referencias de familias conocidas. Sale al campo; no tiene pretensiones, Telf. A-9795

SE OFRECE BUENA COCINERA ESpañola repostera se coloca sólo para cocinar, práctica en el oficio sabe cumplir con su óbligación. Teléfono F-6047

DESEA COLOCARSE UNA ESPAÑOla para cocinar y limpiar. Teléfono X-2368

SE DESEA COLOCAR JOVEN BLANca para cocinar y limpiar solo a corta familia o matrimonio solo, duerme en la colocación, prefiere en la Habana. Telf. FO-2090

DESEA COLOCARSE UNA ESPAÑOla para cocinar y limpiar siendo corta familia o cocinar solamente, es cumplidora, tiene referencias. F-2189

SE DESEA COLOCAR UNA COCINEra y repostera española, sabe cumplir su obligación. Informan teléfono F-2346

SE SOLICITA UN BUEN COCINEro repostero, de color, buenas recomendaciones, casa particular, Línea y 10, Bajos, 962

SE DESEA COLOCAR UNA ESPAÑOla de mediana edad para cocinar y limpiar a matrimonio solo o corta familia. Cocina de todo, entiende de repostería. Tiene referencias. Telf. U-3051.

DESEA COLOCARSE UNA MUCHAcha española para cocinar o cocinar y limpiar para matrimonio solo. También se coloca para cocinar a casa de comercio y también para lavar y planchar ropa fina sólo. Tiene referencias. Informan en Cristo 46. Telf. M-1698.

SE OFRECE MUCHACHA DE COLOR para cocinera o criada de mano, duerme en la colocación, Sra. Rodríguez I-3552.

BUEN COCINERO CHINO, REPOSTEro, dulces finos, cocina cubana, española y francesa, muy limpio en la cocina. Tiene buenas recomendaciones. Informan Telf. M-4568. Desea colocarse casa particular.

SE DESEA COLOCAR UNA COCINEra española mediana edad con referencias y 15 años de práctica. La cocina sola. Telf. U-2863.

SE COLOCA UNA ESPAÑOLA PARA cocinar o limpiar o para criada de mano, lleva tiempo en el país, sabe cumplir con su obligación. Informes Salud No. 523. entre Marqués G. y Santiago.

DESEA COLOCARSE ESPAÑOLA PAra la cocina, tiene referencias de la casa que estuvo dos años, desea familia formal. Informan F-3698.

SE OFRECEN

119 COCINERAS-COCINEROS

COCINERA ESPAÑOLA DE MEDIAna edad. Sabe de platos finos y también de repostería. Lleva tiempo en el país, es para la cocina solamente. Teléfono A-9168.

SE OFRECE ESPAÑOLA DE MEDIAna edad para cocinar, tiene referencias, sabe cumplir con su obligación, sabe repostería. Telf. F-2567.

SE DESEA COLOCAR UNA ESPAÑOla para cocinar o para limpiar o para todo el servicio de un matrimonio solo. Tiene referencias, no duerme en la colocación, ni saca comida. I-3062.

DESEA COLOCARSE UN BUEN cocinero español con referencias de las casas que trabajó sabe su oficio y no tiene reparo en ir al campo o donde sea. Desea encontrar casa que sea para durar. M-3339

SE OFRECE SUPERIOR COCINERO español sin familia, cocina a la criolla, española, americana y francesa, repostería y pastelería fina, helados agradable sazón mucho aseo en su trabajo, con las mejores familias de Cuba, casa de orden sale al campo. Preguntar por Antonio M-5600

COCINERO CHINO COCINA CRIOlla y española, es repostero, casa particupar va al campo, vive Salud 11 altos, buenas referencias. Teléfono A-7144

M-5204 BODEGA DE CHACON Y Compostela, se desea colocar una cocinera española, sabe de repostería de primera, formal con referencias.

SE DESEA COLOCAR COCINERO chino, habla inglés, con familia americana o cubana, tiene buenas referencias. Telf. U-1419 Srta. María, San Lázaro esquina a Infanta.

SE OFRECE UNA MAGNIFICA COcinera de color para cocinar sólo o cocinar y limpiar. Tiene buenas referencias. Duerme fuera o dentro o para criada. Informes F-8026.

SE OFRECE UN COCINERO ESPAñol, de 34 años de edad para hoteles, fondas, casas de huéspedes y particulares, también para el campo. Informan Telf. U-5830.

SE OFRECE UNA BUENA COCINEra de color, sólo para la cocina no duerme en la casa. Maloja 70, bajos, teléfono A-9814

SE OFRECE UNA COCINERA Y ayuda a limpiar, es muy cumplidora de su deber, tiene buenas referencias. M-3633

DESEA COLOCARSE UNA SEÑORA blanca para cocinar corta familia o matrimonio solo. Tiene referencias. Telf. A-4109

COCINERO ESPAÑOL CON TIEMPO en el país desea colocarse, aseado y cumpliuor, comida muy variada, agradeble sazñn, española y criolla, especialidad en repostería y pastelería, helados de todas clases, acabada de llegar del campo y vuelve a salir. Informes A5-4611.

EXCELENTE COCINERO Y REPOStero para familia toda clase de cocina especialidad en cocina criolla y americana, referencias, buen repostero I-7440.

SE OFRECE BUENA COCINERA ESpañola tiene referencias. F-2959.

SE DESEA COLOCAR UN JOVEN INglés cocinero y repostero que cocina a la crialla y a la americana y que tiene buenas referencias de familia conocida. No le importa ir al campo. F-5019, F-6095.

DESEA COLOCARSE UNA ESPAÑOla para cocinar y limpiar a corta familia, es formal y cumplidora Telf. U-5470.

SE OFRECE UNA BUENA COCINEra para cocinar o cocinar y limpiar. Salgo a los repartos y duermo en la colocación, o fuera, según trato. Tengo buenas referencias. F-2524. Calle 23 No. 407 esquina a J. F-2524.

DESEA COLOCARSE COCINERA ESpañola, repostera. Tiene buenas referencias. Hace plaza si lo desean. Sueldo no menos de 20 pesos. Teléfono A-6414.

COCINERO JOVEN DESEA COLOcarse en casa particular. Tiene buenas referencias. Concede toda clase de cocinas, especialidad en comidas finas y platos fríos. Toda clase de pastelería, repostería y helados. Telf M-4355.

COCINERA ESPAÑOLA DE MEDIAna edad, desea colocarse si es matrimonio solo cocina y limpia, es repostera, tiene buenas referencias, desea familia fina. No menos de $20. Informes FO-3259.

JOVEN CHINO MAESTRO COCINEro criolla, española, francesa, muy práctico desea colocarse casa particular, tiene buenas referencias. José Chong, Telf. M-4774

SE DESEA COLOCAR UN COCINERO del país repostero, experto cocinero bien sea huéspedes establecimiento particular u hotel, sale al campo. Informes Telf. M-5254

UN JOVEN ASIATICO SE DESEA cocinero en casa particular, sabe cocinar bien competente y repostero también cumple su obligación, vive San José Nro. 120, altos, se llama José Gen. Telf. M-5287

SE OFRECE UN CHINO COCINERO y repostero, desea colocarse en casa particular. Sabe cumplir con su obligación, cocina bien a la criolla y española y americana. Informan San José Nro. 462 altos, habitación Nro. 2 entre Campanario y Manrique, preguntar por Manuel Heng-Tang.

DESEA COLOCARSE UNA ESPAÑOla de mediana edad para cocinar y limpiar a matrimonio solo o corta familia, entiende de todo, tiene buenas referencias. Telf M-4363

SE OFRECE UNA BUENA COCINEra de color y repostera para cocinar y limpiar o cocinar solo. Duerme en la colocación, salgo a los repartos. Tengo referencias. M-1149

COCINERO JOVEN DESEA COLOcarse en casa particular, Tiene buenas referencias. Conoce toda clase de cocinas, especialidad en comidas finas y platos fríos. Toda clase de pastelería, repostería y helados. Telf. M-4355.

SEÑORA

Nosotros creemos estar en condiciones de servirle la cocinera que usted necesita, española, cubana, inglesa dándonos tiempo para hacerlo. Abierto los domingos. «Bolsa de Contratacióné Cuba No. 209 Telf. M-6961.

120 MANEJADORAS

MUCHACHA INGLESA JOVEN CON buenas referencias desea colocarse para manejadora, o criada de mano, va al campo sabe algo de cocina. Telf F-6114

SE DESEA COLOCAR UNA JOVEN de color para manejadora o criada de cuartos o lavar, Telf. F-6105

F-6162. SE DESEA COLOCAR UNA joven española para manejar criada de manos. Tiene referencias.

SE OFRECE UNA BUENA MANEjadora cariñosa con los niños, tiene buenas referencias sale a los repartos. F-2524

SE OFRECE UNA JOVEN PARA manejadora con larga experiencia en los niños, desea casa de moralidad. Llame al M-9629 de 2 a 6 referencias en la misma.

DESEA COLOCARSE JOVEN DEL campo, 27 años edad, tiene referencias, para manejadora A5-4172

SE OFRECE MANEJADORA, TIENE ne referencias. U-5846

123 COSTURERAS y MODISTAS

MODISTA ESPAÑOLA DESEA COLOcarse en casa particular. Telf. A-8665. Entalla muy bien.

MODISTA COMPETENTE PARA HAcer vestidos de verano a personas de buen gusto, desea trabajar en casa particular, no importa dos o tres rías por semana. Calle A estre 14 y 16. FO-2705 Almendares. Jovita.

SE OFRECEN

124 LAVANDERAS-LAVANDEROS

UNA BUENA LAVANDERA MESTIza del país, desea encontrar ropa en su casa o fuera, va de temporada donde quiera tiene referencias. Telf. F-7565

SE DESEA COLOCAR SRA. ESPAÑOla para lavar y planchar ropa fina entiende de driles, y lavadora eléctrica. con referencias. Telf. FO-1670 y FO-1771.

SE DESEA COLOCAR UNA BUENA lavandera inglesa para lavar fuera tiene buena referencia. Alberta, Telf. FO-2779.

LAVANDERA ESPAÑOLA DESEA encontrar para lavar en casa particular. Tiene referencirs. Informes: Telf. F-6454.

SE OFRECE MUCHACHA DE COlor para lavar en su casa con buenas referencias. Telf. F-6242 preguntar por Rosa.

UNA BUENA LAVANDERA ISLEÑA desea encontrar trabajo para su casa o fuera, lava toda clase de ropa fina. Tiene buenas referencias. Telf. F-8051.

125 CHOFERES

YOUNG COLORD ENGLISH SPEAKing man seek esparged as chofer or whiter or gardiner have good Reference please call F-2029

BUEN CHOFER CUBANO SE OFREce para trabajar en casa particular con buenas referencias de casas conocidas donde ha prestado sus servicios como chofer particular. Informan Telf. FO-1024.

CHAUFFEUR ESPAÑOL SE COLOca en casa particular, tiene buenas referencias donde ha trabajado, también sabe trabajar de jardinero, su teléfono FO-7922

CHOFFER JOVEN SOLTERO COMpetente cualquier máquino ofrécese particular, o comercio, tengo buenas recomendaciones la última casa donde trabajó varios años sin pretensiones. Informan Telf. I-7232

CHAUFFEUR MECANICO DESEA COlocarse en casa particular práctico en toda clase de autos, pocas pretensiones, buenas referencias. lo mismo para la Habana que fuera, garage J. entre Calzada y 5a Telf. F-6264, de 7 a 6.

CHOFER CUBANO BLANCO DE 26 años sin pretensiones, puede dormir o no en la colocación, es formal y tiene referencias para comercio o particular. A-7740.

DESEA COLOCARSE UN JOVEN DE color de choffer particular con muchos años de experiencia, tiene recomendaciones de casa donde ha trabajado. F-6272.

DESEA COLOCARSE UN CHAUFfeur de color, tiene algunos años de práctica y buenas recomendaciones; no duerme en la colocación. Informes F-2084

CHOFER MECANICO ESPAÑOL, MEdiana edad, 20 años de práctica y buenas referencias de las casas que trabajó. Se ofrece para casa particular. Telf. M-4766.

CHOFER PARTICULAR

Con las mejores referencias, blanco, buena educación, varios años de experiencia y las recomendaciones que usted desee. Tiene uniformes. Informes de 8 a 12 y de 2 a 6. Telf. M-1132.

SE OFRECE CHAUFFEUR 15 AÑOS práctica buenas referencias, casa particular sale al interior, teléfono A-9325

DESEA COLOCARSE UN CHAUFfeur mecánico con buenas referencias, no importa que le manden otros quehaceres, entiende de criado de mano. Telf F-4321

DESEO COLOCARSE UN BUEN chauffeur experto en toda clase de máquinas y mecánica, sin pretensiones, y con esmeradas referencias de buenas casas. Telf. M-1959

DESEA COLOCARSE UN CHAUFfeur con referencias, Muchos años de práctica. Duerme en la colocación. F-6056

AVISO IMPORTANTE

Si Ud. tiene automóvil y aprecia su vida, hágase de un chofer serio y competente, solicitándolo a la Sociedad de Beneficencia, «Motor Club de Cuba», C No. 160 Vedado. Telf. F-5315.

126 JARDINEROS

SE OFRECE UN JARDINERO ESpañol para casa particular es experto en el oficio y tiene referencias de donde ha trabajado, no menos de 40 pesos, llame al teléfono F-6162; preguntar por Manuel.

UN JAPONES EXPERTO JARDINEdesea colocarse en jardín o finca, ofrece una gran cantidad de posturas de flores modernas japonesas. Tiene buenas referencias. Llame al teléfono A-9814

129 OFICINISTAS

ESTUDIANTE DE COMERCIO CON conocimientos generales de oficina desea emplearse, es taquígrafo -mecanógrafo y habla y escribe Inglés. Telf. I-3198

SE DESEA COLOCAR UN JOVEN mecanógrafo taquígrafo tenedor de libros y conocimientos de inglés u otro empleo cualquiera. Telf. M-7953 Pregunte por Enrique.

MECANOGRAFO COMPETENTE SOlicita empleo en oficina o casa de comercio. No tiene pretensiones. Informa M-3484 Miguel.

JOVEN CUBANO QUE HABLA Y EScribe inglés, mecanógrafo con conocimientos contable, acepta cualquier clase de empleo. Informa Telf. A-7401 Consulado Nro. 314 Acosta.

CORRESPONSAL ESPAÑOL-INGLES larga experiencia amplios conocimientos comerciales de oficina y contabilidad dispongo de medio día aceptaría proposición razonable dirigirse F. S. Apartado 2549.

TWENTY SIX YEAR OLD CUBAN fellow, high school graduate also graduated from an American business college and now attending Havana University as Public Accounting student with experience in Accounting Departments and excellent references desires position with a good American company. Telf. M-4113 before noon.

131 OFERTAS VARIAS

UNA SEÑORA FINA TIENE CONOcimientos de medicinas y sabe inyectar brinda sus servicios para atender enfermos, solamente de noche, precio módico Obispo 303 departamento 24 2o piso para tratar; de 2 a 3.

DESEA COLOCARSE UNA JOVEN española para acompañar a una señora, sabe coser y lavar ropa fina, no le importa ir al extranjero, tiene buenas referencias, en la misma una para lavandera. Telf. U-5470. No se coloca por poco sueldo.

LAVANDERA JOVEN ESPAÑOLA con experiencia en crach, casimir a mano, ropa de seda fina, se ofrece para casa particular, también se hace cargo de alguna limpieza de habitaciones o también para su casa para hombres solos o señoras, tiene experiencia de casa de comercio, tampoco le importa el servicio de un matrimonio, no duerme fuera. No tengo teléfono pase por Alejandro Ramírez Nro 24 habitación Nro 11, primer piso al lado de la Qunta Dependientes, Jesús del Morte.

SE OFRECE UNA JOVEN PARA DEpendienta de comercio, taller o fábrica, cualquier clase comercio que sea, tiene buenas referencias, llamar al teléfono U-6686, preguntar por Victoria.

DESEA COLOCARSE UN MATRIMOnio español para corta familia, ella para cocinar y él para criado, son formales y saben cumplir con su obligación, si desean vernos en Jesús Peregrino 507 o llamen al U-1406, preguntar por José Dolores.

M E C D 2016

DIARIO DE LA MARINA

EL PRIMER MINISTRO FRANCES DALADIER HACE GESTIONES CERCA DEL JEFE DEL ESTADO, M. LEBRUN, PARA QUE ACEPTE UN SEGUNDO PERIODO PRESIDENCIAL

El ejército filipino contará con 400,000 hombres en 1946

Cuenta ya con un núcleo bien organizado.— El servicio es obligatorio.— Se creará una marina pequeña pero de gran movilidad.— Filipinas será libre en 1946.

Por Ernest O. HAUSER

MANILA, marzo de 1939.—En vista de los acontecimientos que se desarrollan actualmente en Extremo Oriente, la cuestión de la defensa del archipiélago filipino cobra marcada actualidad.

Situado en la mitad del camino que ha elegido el Japón para buscar el engrandecimiento de sus dominios, el archipiélago, dotado de inmensos recursos naturales y poblado en forma despareja, sería una presa codiciable. Una vez desaparecida la soberanía norteamericana, que según los tratados existentes debe tocar a su fin en 1946, el gobierno filipino deberá avocarse al estudio de difíciles problemas de índole militar.

Con este propósito en vista, el general norteamericano Douglas Mc Arthur, asesor militar del gobierno de Manila, se halla ocupado en adiestrar un ejército compuesto por elementos seleccionados al que estará confiada luego la tarea de defender al país. Hasta la fecha, después de tres años de intesos afanes, se ha logrado preparar eficientemente una fuerza de 100,000 hombres que en caso de ataque externo estaría en condiciones de coadyuvar con las fuerzas marítimas y terrestres de los Estados Unidos a la defensa de las islas.

Cada año se eligen por sorteo unos 40,000 conscriptos de la clase que cumple 20 años de edad. El período de servicio es de cinco meses y medio, en el curso de los cuales se da a los reclutas una instrucción militar intensiva. Según las características topográficas y la situación de las distintas provincias, los respectivos acantonamientos militares dan a los conscriptos instrucción especial en el manejo de la artillería de costas, de campaña, etc., además de las prácticas generales. Algunos de esos cursos especiales están dirigidos por oficiales norteamericanos, y otros por oficiales filipinos.

400,000 hombres en 1946

Los conscriptos dados de baja al término de su período inicial de servicio deben presentarse posteriormente a cumplir períodos complementarios, cuyo fin es renovar los conocimientos adquiridos por el soldado y tenerlos al día. El núcleo actual del ejército, que cuenta con 100,000 hombres, habrá aumentado hasta formar treinta divisiones, o sea aproximadamente 400,000 hombres, en 1946. La existencia de esta fuerza armada, se afirma en el Cuartel General, haría tan costosa, tanto en vidas como en dinero, cualquier aventura agresiva del extranjero, que el posible agresor pensaría dos veces antes de lanzarse al ataque de las islas.

El principio básico en que se funda el programa de defensa de Filipinas es el rechazo del invasor antes de que éste logre desembarcar. Por lo tanto se han hecho esfuerzos para completar las fuerzas terrestres con otras aéreas y navales. Se está formando ya una escuadrilla de embarcaciones destinadas a la protección de las costas mediante el ataque a los transportes enemigos. Esta «flota mosquito» consistirá de unos cincuenta torpederos automóviles capaces de desarrollar una velocidad de 45 nudos. Estas lanchas torpederas (modelos perfeccionados de las embarcaciones similares que poseen las escuadras inglesa e italiana) están construyéndose en Inglaterra. En la pequeña escuela naval que se establecerá en Manila desempeñarán las funciones de profesores oficiales filipinos diplomados en la academia naval norteamericana de Annápolis.

La fuerza aérea, que por el momento cuenta solamente con quince aviones, está dirigida por el capitán Mark K. Lewis. Se han encargado ya otros 18 aparatos. El número de pilotos, que asciende en la actualidad a 36, será de unos 100 a 1946.

Escuela de aviación

En el aeródromo de Zablán se ha establecido una escuela de aviación. De un centenar de solicitantes se eligen menos de una docena de alumnos pilotos cada año. Los peritos norteamericanos afirman que los filipinos son aviadores natos, característica que podría darles superioridad sobre los de otras naciones asiática.

Aparte de estas categorías especiales, la Academia Militar de Baguío da al ejército unos cien oficiales nuevos cada año. Esta Academia, a la que se aplica el calificativo de «West Point de las Filipinas», está a la altura de las mejores, tanto desde el punto de vista militar como del técnico.

Además de estos oficiales, se conceden los despachos de subteniente a determinado número de conscriptos que logran ser aprobados en los exámenes correspondientes.

El ejército de ciudadanos-soldados de Filipinas acusa marcado entusiasmo y gran determinación. El espíritu nacional del filipino, unido a la vitalidad de su juventud, ha introducido un elemento nuevo en el escenario de Extremo Oriente. Las dificultades que hay que superar, empero, no son insignificantes. Por una parte, el presupuesto de Filipinas sólo autoriza un gasto anual de ocho millones de dólares con destino a la defensa. Por otra, la gran extensión del litoral del archipiélago exije una vigilancia continua y una preparación militar completa. Finalmente, existe el factor de que de aquí a siete años, al retirarse los Estados Unidos del archipiélago, el nuevo ejército filipino que quedará de guarnición tendrá que hacer frente por sí solo a los peligros que puedan presentarse.

Cabe consignar que, en vista de las dificultades que esto entraña, hay gran número de filipinos que verían con agrado que la Unión retuviera sus bases navales en las islas. La reciente ocupación japonesa de la isla de Hainán, que se considera amenazante para la integridad futura de Filipinas, ha venido a subrayar la posibilidad de una agresión similar en otra parte. Empero, mientras no queda resuelta la cuestión del aplazamiento de la independencia de Filipinas, sería prematuro hablar de la retención de bases navales por parte de la Unión.

(Derechos reservados al DIARIO DE LA MARINA por North American Newspaper Alliance).

EN CALABRIA Y EN COSENZA, DECLARO MUSSOLINI QUE ITALIA NO SERA UN PRISIONERO EN EL MEDITERRANEO

Italia, dice Gayda, es paciente para la demostración de la justicia de las aspiraciones que tiene el país

«Lo que ha quedado muy cierto ahora—añade—es que Francia no desea discutir más sobre territorios ni derechos, sino simplemente separarse de Italia y mantener su «Jamás»

ROMA, marzo 30. (Havas).—La agencia noticiera Stefano informa hoy del discurso que el Primer Ministro Mussolini pronunció en Cosenza, Calabria, adonde el jefe del Gobierno fué a inaugurar varias obras públicas. El Duce comenzó dirigiendo un cordial saludo a la población calabresa, declarándose feliz de visitar una tierra tan generosa en los precisos momentos en que el corazón de todos los italianos vibra de orgullo por la victoria de los nacionalistas españoles del generalísimo Franco, a la cual contribuyeron con su sangre y con su esfuerzo las formaciones militares legionarias.

Después de haber hecho referencia a cómo las profecías idiotas y miserables de las izquierdas fueron reducidas a nada por la voluntad y la fe del pueblo italiano, Mussolini afirmó que Italia no tiene la menor intención de permanecer prisionera en el Mediterráneo.

Mussolini declaró en Cosenza que Italia no pretende vivir prisionera en el Mediterráneo

ROMA, marzo 30. (AP.) — El Primer Ministro Mussolini ha anunciado hoy que Italia «no pretende permanecer prisionera en el Mediterráneo» pero tampoco indicó en qué forma se propone su expansión.

El más autorizado de los periodistas itailanos, Virginio Gayda, ofrece mientras la reacción italiana hacia el discurso que pronunció ayer el Primer Ministro Daladier de Francia, declarando que el jefe del gobierno de París tiende a «cerrar herméticamente la puerta medio abierta» a las negociaciones sobre las diferencias italo-francesas.

El Duce habló brevemente en Cosenza, con motivo de la colocación de la primera piedra para la construcción de un edificio para la Escuela Normal, durante un viaje de inspección por el extremo meridional de Italia.

Antes, en la costa calabresa, había depositado una corona en la tumba de Michele Bianchi, uno de los cuadrunviros fascistas que dirigió la marcha sobre Roma.

En su discurso el Duce recordó las palabras de Bianchi:

«Cuando uno lo ha dado todo a la patria, no ha dado todavía bastante.»

Terminó su discurso con estas palabras:

«Camaradas: Estad listos en todos los instantes de vuestras vidas, como fascistas y como italianos, para haceros dignos de su memoria.»

Gayda, cuyo editorial acerca del discurso de Daladier apareció en el «Giordale d-Italia» declara que a pesar de las desvanecidas esperanzas de las negociaciones italo-francesas, «Italia no es impaciente.»

Puede esperar y espera, dice.

Sigue diciendo que tal paciencia puede ser decisiva para demostrar la justicia de las reclamaciones italianas.

«Lo que ha quedado muy claro ahora—añade—es que el gobierno francés no desea discutir más sobre territorios ni derechos. Desea separarse de Italia y mantener su «jamás».

El periodista acusa a Francia de «terribles persecuciones» contra los italianos de Túnez, Protectorado francés del Norte de Africa, contradiciendo la declaración de Daladier de que son bien tratados y se sienten felices.

También disputó el estimado de 98,000 italianos y 108,000 franceses en Túnez hecho por Daladier, diciendo que los italianos suman 150,0000 contra 60,000 los franceses.

«Il Resto del Carlino», importante periódico de Bolonia, dice que el abismo entre Francia e Italia se ha ahondado.

LLEGARA A PRAGA EL DIA 5 EL BARON VON NEURATH

PRAGA, marzo 30. (Havas).— En fuentes muy autorizadas se informa que el Protector de Bohemia y Moravia, barón Konstantin von Neurath, llegará a Praga el róximo día cinco de abril.

TORRIO GASTA $20,000 MENSUALES PARA PROTEGER SUS NEGOCIOS ILICITOS

NUEVA YORK, marzo 30 (AP).— El fiscal atribuye a Johnny Torrio el haber estado pagando $20.000 o más al mes con el fin de gozar de protección para sus negocios ilícitos de licores.

El fiscal Seymour Klein hizo esta acusación contra uno de los más connotados «racketeers» de Chicago, y agregó que está seguro de que las operaciones ilícitas de Torrio han sido mayores que las que ha logrado averiguar el gobierno.

Estas acusaciones fueron desmentidas por el abogado Mac Steuer, quien sostuvo que el Gobierno no puede probar que Torrio ganase un dólar con el negocio ilícito de licores después de 1925, año en que cumplió nueve meses de prisión por haber quebrantado las leyes prohibicionistas.

El auto de procesamiento contra Torrio dice que evadió el pago de impuestos por la suma de $86,000 en los años de 1933, 1934 y 1935.

LOS DIPUTADOS INGLESES SE DECLARAN OPUESTOS AL SERVICIO MILITAR FORZOSO

LONDRES, marzo 30. (Havas).— Sesenta de todos los partidos políticos, se reunieron bajo los auspicios del grupo parlamentario denominado Nueva Comunidad, aprobando una resolución en la que se elogia los esfuerzos del Gabinete de Chamberlain para hacer un convenio de obligaciones mutuas entre las naciones de Europa interesadas en que no haya agresiones en el continente. Al mismo tiempo el grupo se declaró contrario a toda forma de servicio militar obligatorio en Inglaterra. La reunión fué convocada a iniciativa de James Maxton, laborista independiente; y el doctor Alfred Saltwr, laborista ortodoxo. Asistieron varios de los elementos que forman el bloque pacifista de la Cámara de los Comunes británica.

SUSCRIBASE Y ANUNCIESE EN EL «DIARIO DE LA MARINA»

Francia está completando los planes para un pacto comercial con Rumanía para contrarrestar el de Alemania

Después de censurar al Reich por la «injusticia y violencia» de la absorción por los nazis de Bohemia y Moravia, aprobó la Cámara una resolución de simpatía hacia esas regiones

PARIS, marzo 30. (AP).—El primer ministro Daladier, apoyado por los líderes de ambas Cámaras, dió esta noche un gran paso para lograr la estabilidad política interior al mismo tiempo que para contrarrestar la influencia económica alemana en Europa.

El primer ministro, con Jules Jeanneney y Edouard Herriot, presidentes respectivamente del Senado y de la Cámara de los Diputados, trata de indicar al Presidente Albert Lebrún a que acepte otro período presidencial. La elección de un nuevo Presidente está señalada para el día 5 de abril.

Los observadores interpretan esta presión para mantener a Lebrún en el cargo como un movimiento para mantener el equilibrio político en el interior de Francia mientras duran los acontecimientos internacionales.

Lo más importante de la política exterior francesa es el problema italiano sobre las colonias y es opinión general la de que el discurso pronunciado ayer por Daladier fué contestación al que pronunció Mussolini el domingo pasado en Roma citando a Túnez, Jibutí y el canal de Suez, como «problemas» sobre los cuales corresponde a Francia decir la última palabra.

La Cámara de los Diputados censuró a Alemania por «la injusticia y violencia» de la absorción por los nazis de Bohemia y Moravia, partes de la disuelta Checoeslovaquia.

Por unanimidad la Cámara aprobó una resolución expresando su «fiel simpatía» al pueblo de Bohemia y Moravia, agregando:

«El pueblo de Bohemia y Moravia no perecerá. La injusticia y la violencia no durarán».

Herriot dijo que la resolución expresa los sentidos de todo el pueblo francés.

Se han completado los preparativos para la firma de un acuerdo comercial franco-rumano, con el cual se espera que Francia podrá aguantar la expansión comercial alemana en Rumanía.

La firma del documento se llevará a cabo mañana enel Salón del Reloj del ministerio de Estado. Firmará el ministro de Estado Georges Bonnet por Francia y el Embajador Georges Tararescu por Rumanía.

Los detalles del convenio no se han revelado. Se anuncia, sin embargo, que el pacto cubre las mismas cuestiones que el tratado germano-rumano firmado hace una semana.

Mañana también firmará Francia un tratado comercial con Yugoeslavia, el cual entrará en vigor la semana próxima. Este tratado fué aceptado oficialmente en el mes de diciembre.

Entró en una fase activa el período preliminar de la elección de Presidente de Francia

PARIS, marzo 30. (Havas). —Hoy entraron en una fase las gestiones preliminares de la elección del nuevo presidente de la República francesa. En el Senado, todos los grupos políticos, exceptuando el socialista, expresaron abiertamente que teniéndose en cuenta las presentes circunstancias internacionales, desean ver que la dirección suprema del Estado continúe en manos de M. Albert Lebrún. Jules Jeanneney, presidente del Senado, se hizo vocero de esta opinión de la inmensa mayoría de los senadores, ante el propio Lebrún. Poco después de su visita fué a su vez recibido en el palacio del Elíseo, el presidente de la Cámara, Edouard Herriot.

Se considera casi seguro que los socialistas y comunistas coaligados, presentarán un candidato de sus grupos en la primera votación. Además M. Fernand Bouisson, ex presidente de la Cámara, no oculta que será candidato a la primera magistratura. El hecho de que la presidencia se haya abstenido de dar esta misma noche, en vista de la actitud del Senado, una nota exponiendo cuales son las intenciones definitivas de M. Lebrún, lo cual significa claramente que el actual presidente de la República se reserva su resolución final. En los círculos políticos se comienza a creer que Mr. Lebrún aceptará la reelección, al menos por cierto tiempo.

Hay informes de que el primer ministro Daladier, en la entrevista que celebrará con éste el viernes, hará todo lo posible para reducir la oposición de Lebrún a ser reelecto, y la cual pareció hasta ahora irrevocable. La elección se efectuará en Versalles, por la Asamblea Nacional (Senado y Cámara reunidos conjuntamente) el próximo jueves cinco de abril.

EL PRESIDENTE DEL REICHSBANK ANUNCIA QUE SE VA A CONCEDER AL FUEHRER AUTORIDAD SUPREMA BANCARIA

Nuevos Gobiernos de China contra el de Chiang Kai Shek

Los de Nanking y Peiping. Han asestado dos golpes a la influencia extranjera

SHANGHAI, marzo 30. (AP.)—Los gobiernos chinos de Peiping y de Nanking dieron dos golpes a la influencia extranjera en China, preparando al mismo tiempo una campaña por los periódicos chinos que se publican en las ciudades ocupadas por los japoneses.

En una reunión de los ministros de los dos gobiernos, celebrada en Nanking se tomaron los siguientes acuerdos:

Primero: Repudiar todos los empréstitos concedidos o que se concedan por las potencias extranjeras al gobierno chino del generalísimo Chiang Kai Shek.

Segundo: Denunciar a las potencias extranjeras que están prestando ayuda al régimen de Chiang Kai-Shek.

Los dos gobiernos declararon conjuntamente que se negarán a respetar los derechos e intereses de las potencias que ayudan a Chiang.

La prensa de las ciudades de Shanghai, Nanking y Hangchao ha estado desarrollando desde hace días una campaña contra las naciones occidentales en sus editoriales, lo que indica que existe una conspiración.

Los observadores dicen que los periódicos chinos están supeditados a la supervisión japonesa.

«El Asia Oriental para el pueblo del Asia Oriental» es uno de los temas que son tratados frecuentemente por los periódicos chinos, los cuales recomiendan un frente común de las razas amarillas para lograr la completa igualdad con la «feroz» raza blanca.

Los Estados Unidos, Francia y la Rusia soviética son mencionadas, pero ninguno de los periódicos deja de mencionar a la Gran Bretaña, a la que acusan de que intenta esclavizar a millones de chinos, de planes de explotación, de tratar de convertir a China en «otra India» y de desmembrar a China mediante los créditos que abre a Chiang Kai-Shek.

La política franco-británica lleva a la Nueva España a una cooperación más estrecha con Alemania e Italia

Dicen en Berlín que es natural que ante la actitud que asumen algunas naciones, España se incline más y mejor hacia aquéllas que le han demostrado su buena amistad

BERLIN, marzo 30. (AP).—El Presidente del Reichsbank Walther Funk anunció hoy que se promulgará en breve una nueva ley que dará al Fuehrer, suprema autoridad sobre el Reichsbank.

Declaró Funk que el mundo se encuentra ante la disyuntiva de «rendirse al oro de América o aceptar los nuevos métodos de las naciones jóvenes, fuertes y progresivas».

«Es que comienza una nueva danza alrededor del vellocino de oro?. ¿Querrá el mundo inmolarse en el altar del Moloch de oro americano?»

Al dar a conocer el plan en un discurso que pronunció ante la Comisión Central del Reichsbank, Funk también expresó la esperanza de que mejorarán las relaciones comerciales con la Gran Bretaña y Francia. La necesidad de tal comercio aumenta con el establecimiento de «un nuevo orden» en la Europa Central.

Funk dió a entender claramente que cree que el método de Alemania —el sistema del trueque—es el más satisfactorio y que si el mundo quiere comerciar con Alemania tendrá que aceptarlo.

Acerca de la nueva ley bancaria que se promulgara en el mes de Mayo, reemplazando a la de 1924, dijo:

«Las divisas de un país no se estabilizan por un banco de emisión, sino por la responsabilidad del jefe de un Estado.»

«El mundo que nos rodea—dijo—está laborando bajo graves dificultades económicas y financieras. El oro está fluyendo irresistiblemente a los cofres de los Estados Unidos».

La política de Francia e Inglaterra sólo sirve para que se estrechen más los lazos sobre la nueva España y las naciones del Eje

BERLIN, Marzo 30. (Transocean). —La primera impresión del discurso de Daladier en los círculos políticos de Berlín encuéntrase confirmada en los comentarios de la prensa de hoy jueves por la tarde, cuyo juicio puede resumirse en estas palabras: Resulta bastante pobre del debate internacional sobre la gran política de las potencias».

Los diarios de Berlín aprueban la respuesta de la prensa italiana al discurso de Daladier, diciendo por ejemplo el «Lokalanzeiger»: «Con razón señala la prensa italiana las graves responsabilidades que Daladier asume con su renovado jamás. Un jamás que para uso doméstico quizá sea sonoro y suene como un himno anti-fascista ante el mundo, pero que supone un desconocimiento de la verdadera relación entre las fuerzas y el aferramiento peligroso para Francia en contra de la violación que no obstante prosigue.» Con la misma energía rechazan los diarios de Berlín, las manifestaciones de Daladier referentes a Alemania. El mismo diario dice: «Si Daladier considera «conquista» Checoeslovaquia como golpe para la inteligencia germano-francesa, esto permite inferir que Francia se siente anexada al territorio de Bohemia y que tenía allí intereses que suponían una intromisión en la zona vital alemana y que el Reich puede hablar de un golpe francés contra la comprensión».

Gran interés despierta en los círculos políticos el artículo de «Boersenzeitung» que se ocupa de España y que refiriéndose al eco que encontró en el mundo la plena posesión de España por Franco, llega a esta conclusión: «Una Francia que alberga todavía a cientos de miles de milicias rojas y un grupo parlamentario de trescientos amigos de la España roja; una nación en la que el cuñado del Presidente se niega, por simpatías hacia los rojos, a reconocer a la España Nacional y que Inglaterra, que aparece en Europa del brazo de Moscú, conmina a mantener suma vigilancia».

Todo esto obliga a la nueva España a elegir su posición política exterior allí donde se encuentren amigos probados en la lucha vital. Es natural que Italia, como decisiva potencia mediterránea, se congratule del triunfo español, no sólo como Alemania, en primer término por la victoria sobre el bolchevismo, sino que también como un mejoramiento del equilibrio mediterráneo.

En este sentido el venturoso final de la guera de España es un brillante triunfo de la política exterior italiana. Mientras una España débil moral, política y financieramente dependiente, representaba un estado ideal para las potencias acostumbradas a considerar el Mediterráneo como su monopolio, Italia debe desear una España fuerte con fe de sí, y absolutamente independiente.

De este modo coinciden ampliamente los intereses italianos y españoles, de lo cual toma conocimiento Alemania con satisfacción.

Los diarios critican en cambio la política de Londres y París, que califican de «política sin futuro». La visita que el Ministro del Exterior polaco hará a Londres a principios de la próxima semana, registrase sin grandes comentarios. Tampoco se alude al estado actual de las relaciones germano-polacas. «Nachtausgabre», escribe: «Se procederá a que otros Ministros Exteriores visiten a Inglaterra. Los distintos Ministros tendrán que decidir si quieren seguir la peligrosa política de Inglaterra contra Alemania e Italia, o crear por propia fuerza una paz justa en el continente, con Alemania».

A las noticias de que el Ministro del Exterior polaco hará el viaje por Berlín no se concede gran importancia pues se dice que la estancia del coronel Beck en Berlín será breve y no conferenciará con personalidades oficiales alemanas.

Sobre los nuevos incidentes antialemanes en algunas ciudades polacas no se publican información alguna en los diarios.

Un vapor alemán ha vuelto de un viaje por el Antártico

Hitler en su discurso no se propone denunciar el Pacto Naval de Washington

BERLIN, marzo 30. (Transocean). —No es durante el acto de la botadura del nuevo acorazado «Tirpitz», de 35 mil toneladas—segundo de su clase— que Hitler pronunciará el anuncado discurso, sino el próximo sábado en Wilhelmshaven.

El buque será bautizado por la hija del Gran Almirante, Von Tirpitz, señora Von Hassel y el Vice Almirante retirado, Von Trotha, tomará la palabra con este motivo.

Después del acto Hitler inspeccionará el puerto y el acorazado «Scharnhorst» de 26,000 toneladas.

Hacia las seis menos cuarto de la tarde el Fuehrer tomará la palabra con motivo de una manifestación que se celebrará en la plaza del Ayuntamiento de Wilhelmshaven, y en cuyo curso el Alcalde de la ciudad nombrará a Hitler. hijo adoptivo.

Los círculos informados berlineses califican de absolutamente desprovistos de fundamentos los rumores que creían saber que «Hitler denunciaría en su discurso el tratado naval germano-británico. Admiten incluso, como probable, que Hitler se abstendrá del todo en ocuparse en su discurso de las relaciones germano-británicas, porque la política inglesa no ha llegado a consolidarse todavía.

Lo mismo créese que será el caso con las relaciones germano-polacas.

Vuelve el vapor alemán «Schwebenland» de una expedición artártica

BERLIN, marzo 30. (Havas).—El vapor alemán Schwebenland, de vuelta de un largo viaje por el océano Antártico, es esperado en puerto nacional dentro de unos días. El buque trae a bordo una expedición que ha explorado 600,000 kilómetros cuadrados de territorio. Parece que ha tenido resultados muy satisfactorios la exploración, y que se ha descubierto enormes campos de hielo, así como montañas de cuatro mil metros de altitud. Se ha podido precisar, según los informes ya enviados por los jefes del grupo de hombres de ciencia, que existe un altiplano que se extiende hasta el mismo Polo Sur, con una altura promedial de 2,900 metros, y que, por consiguiente, el Polo Antártico de la Tierra está situado en un punto que por lo menos tiene esa elevación.

En el «Schwebeland» vienen ricas colecciones zoológicas, comprendiendo entre sus ejemplares, uno de pingüino emperador, especie hasta ahora desconocida.

Eslovaquia no ha pedido auxilio a su protectora Alemania para probar que sabe pelear contra los húngaros

El Gral. Radula invitó a los fascistas checos a ingresar en el Partido de Solidaridad Nacional, cuyo jefe es Hacha, el ex-Presidente. Tropas eslovacas entran en suelo húngaro

PRAGA, marzo 30. (Havas).—El general Radula Gayda, invitó hoy a los fascistas checos a ingresar en el partido de Solidaridad Nacional, cuyo jefe es el ex-presidente Hacha, afirmando que la apelación dirigida a los partidos de la doble región bohemio-morava (antes Checoeslovaquia), pondrá fin a las luchas intestinas que separan a los partidarios de la tendencia nacionalista extrema, de la cual Gayda es el jefe, y la tendencia moderada de Hacha y del ex-Primer Ministro Beran.

Sin embargo, en los centros bien informados de Praga se ve en la actitud de Gayda, una maniobra destinada a calmar la opinión pública, creyéndose que el partido fascista continuará existiendo ilegalmente y conservará sus formaciones de asalto.

Declara el Primer Ministro eslovako, que su país sabe pelear con Hungría

BRATISLAVA, Eslovakia, marzo 30. (Havas).—El Primer Ministro de Eslovakia, Monseñor Tisso, declaró hoy que los eslovakos no han pedido auxilio a Alemania, no obstante ser esta nación protectora del país, porque quieren demostrar que son capaces de defenderse sólos contra la agresión por Hungría.

«Somos juguetes de la gran política—dijo también M. Tisso, quien hizo sus declaraciones por radio—pero queremos salvaguardar nuestra independencia».

Poco después el jefe de la Propaganda eslovaka, Sano Mach, en otro discurso también radiado, atacó violentamente a Hungría, afirmando que en el territorio húngaro, en el cual viven 730 mil alemanes, 550 mil eslovakos, medio millón de rutenos, 40 mil croatas y diez mil rumanos, todas las minorías étnicas tienen que soportar injusticias como en ninguna otra parte. Y cuando se rebelan o protestan por no poder tolerar la persecución húngara, el Gobierno de Budapest echa la culpa a los demás, a los alemanes, a los eslovakos, al Tratado de Trianón. Si por razones estratégicas, dijo también Mach, Hungría quiere conquistar otros elementos no madyares, nosotros los eslovakos tenemos también derecho a apelar a la conciencia del mundo, para luchar por la libertad de nuestros hermanos contra la injusticia y la mentira de la propaganda judío-húngara que quiere arrebatarnos nuestro territorio.

Esperaban anoche en Budapest a la delegación eslovaka

BUDAPEST, marzo 30. (Havas).— Los incidentes fronterizos húngaro-eslovakos han cesado virtualmente, se informa esta noche en los centros oficiosos de Budapest, en los que expresan también la esperanza de que las próximas negociaciones de la Comisión Mixta para fijar la línea entre Eslovakia y Rutenia, tendrán resultados rápidamente.

La delegación eslovaka salió de Bratislava a las 11 de la mañana de hoy, esperándosela esta noche en Budapest. Se cree que la primera sesión de la Comisión Mixta se celebrará poco después del arribo de los delegados eslovakos, o el viernes por la mañana.

Tropas eslovakas entran en suelo húngaro

BUDAPEST, marzo 30. (Havas).— La Agencia Telegráfica Húngara anuncia esta noche que un destacamento militar eslovako cruzó la frontera cerca de Iolsva, siendo rechazado.

Siguen luchando húngaros y rutenos

SIGHET, Rumanía, marzo 30. (Havas).—Prosiguen los combates entre las tropas húngaras y las bandas ukranianas en la región de las montañas, según los informes traídos esta noche por los ukranianos que han podido franquear la frontera de Rumanía.

Encuentran una estación de radio clandestina

PRESOV, marzo 30. (Havas).—Hoy fué descubierto en esta población un puesto clandestino de radio, cuyas emisiones, en lengua eslovaka, estaban destinadas a sembrar el pánico entre la población de Eslovakia. La policía logró arrestar a once de los que se dedicaban a hacer esa propaganda maligna. Debido a que entre los detenidos había seis judíos, la población civil de Presov, indignada, demolió la única sinagoga de la pequeña ciudad, y golpeó brutalmente a varios hebreos que pudo capturar.

NO PERMITE INGLATERRA LA ESTANCIA EN EL PAIS A DOCE JUDIOS POLACOS

LONDRES, marzo 30. (AP).—A doce refugiados judíos que llegaron en un aeroplano al aeropuerto de Crydon, procedentes de Varsovia, Polonia, las autoridades británicas le han negado permiso para permanecer en Inglaterra.

Cuando las autoridades les manifestaron que no podían quedarse en este país debido a que no tenían en orden sus pasaportes algunos de los pasajeros comenzaron a dar voces y se negaron a volver al avión.

En vista de esto las autoridades decidieron devolverlos a Polonia por tren y vapor.

LA RETIRADA POLITICA DEL CONDE KAROLYI HA CAUSADO GRAN IMPRESION

BUDAPEST, Hungría, marzo 30. (Havas).—La decisión del conde Jules Karolyi, de renunciar su escaño en el Senado y retirarse a la vida privada, es comentadísima hoy por todos los periódicos húngaros. La prensa relaciona la decisión del ex-Primer Ministro con su actitud acerca de la ley anti-semita. Oficialmente no se espera que la retirada de Karolyi tenga repercusiones inmediatas, aunque al mismo tiempo se descuenta que, ya sin la oposición del ilustre senador y ex-jefe del Gobierno, el conde Teleki, actual Primer Ministro, podrá conseguir que el Senado apruebe el proyecto de ley judío, con la misma votación que en la Cámara de Diputados.

Los jefes de la oposición polaca ofrecen al Gobierno cooperación en el caso de una agresión de Alemania

En los centros afectos al Gobierno se dice que todos los movimientos de los tres millones doscientos mil ukranianos de Polonia han estado apoyados por los agentes nazistas

VARSOVIA, marzo 30. (AP.) —Los líderes de la oposición política dieron hoy seguridades al gobierno polaco de que cooperarán en todas las medidas que se adopten contra una agresión alemana.

La prensa polaca ha recibido instrucciones de informar a sus lectores mañana que, contra «los rumores que han estado circulando», Polonia no ha recibido ninguna demanda alemana que tenga el carácter de ultimátum así como que tampoco es cierto que Alemania haya realizado presiones de ningún género sobre este país.

Agregan las instrucciones dadas a la prensa que «en vista de que los círculos alemanes pudiesen inclinarse a aplicar los mismos métodos de sorpresa a Alemania que han aplicado a otros países, es cosa natural que el gobierno polaco esté vigilante.»

Dos miembros del Consejo, pertenecientes al partido de campesinos, Wladyslaw Witek y Wadyslaw Krzeptowski, visitaron al Presidente Ignace Moscicki para prometerle su apoyo.

El Presidente, que no ha tenido contacto oficial con los partidos de oposición hace muchos meses, también recibió a ocho prominentes profesores de la Universidad que pertenecen al grupo de la oposición.

Trataron de la política exterior de Polonia y abogaron por una enérgica actitud frente a Alemania.

Se anuncia que veinte ukranianos fueron arrestados en Lwow, sudesde de Polonia, y en otras ciudades de la Galitzia, a los que se acusa de fomentar el malestar en la minoría ukraniana de Polonia.

En los centros afectos al gobierno se dice que todos los movimientos de los 3.200,000 ukranianos de Polonia han sido apoyados por los agentes nazis.

Se tiene entendido que el coronel Joseph Beck, ministro de Estado, saldrá para Londres el domingo por la tarde adonde llegará el lunes para celebrar importantes conferencias con los líderes británicos. Probablemente estará durmiendo cuando el tren pase por Berlín.

En el día de hoy se dieron pasos para mejorar las relaciones con la Rusia Soviética y Lituania, vecina de Polonia. Los funcionarios de Varsovia conferenciaron con una delegación soviética que está negociando la compra de maquinaria, tejidos y carbón.

En Berlín, el Embajador polaco Joseph Lipski, impuso la Gran Cinta Polonia Restituta al ministro lituano Kazys Kirpa, siendo ésta la primera vez que un lituano es honrado por Polonia.

En este país se registraron muchas manifestaciones de lealtad al gobierno.

Va a ser reorganizado el Gabinete de Bulgaria

SOFIA, Bulgaria, marzo 30. (Havas.) — Se considera inevitable la reorganización del Gabinete, como consecuencia de que la mayoría de la Cámara ha acordado votar contra la gestión del actual Ministro de Transportes, al que se inculpa de grandes deficiencias.

Relaciones económicas germano-búlgaras

SOFIA, marzo 30. (Havas.) — Una delegación búlgara formada por los representantes del Ministerio de Estado y de las instituciones económicas, saldrá de un momento a otro hacia Berlín, con la finalidad de dejar resueltas las relaciones comerciales búlgaro-alemanas, muy trastornadas por los acontecimientos de Checoeslovaquia. Por otra parte, se sabe que el Reich ha pedido a Bulgaria que le suministre obreros, si le es posible. Se cree que en territorio alemán tendrían trabajo unos treinta mil hombres.

COMENTARIOS DE LA GUERRA

31 DE MARZO DE 1939

El comunicado oficial de Salamanca se concreta a participar cuáles son las zonas por donde van extendiendo el dominio las divisiones de los diversos cuerpos de ejército. Tras de la embestida del domingo y lunes últimos, ha encontrado que, ante los soldados que forman estas unidades, se ha vuelto a ensanchar Castilla...

En la zona de Valencia, y procedentes del frente que cubrían los «mariscos» de Don Antonio Aranda, al descender hacia el Sur y ocupar la capital provincial, además de la población y el puerto del Grao, las tropas gallegas se han extendido en varios kilómetros a la redonda, y, como consecuencia de ello, aparecen ocupados los pueblos de Segorbe, Sagunto, Liria, Chiva, Torrente, Catlet y Alcira, todos cabeceras de Partido Judicial de la provincia de Valencia, que representan la también ocupación de más de cien pueblos de las referidas demarcaciones.

A la labor rendida por los soldados del Octavo Cuerpo de Ejército que a don Antonio Aranda tienen por general, ha seguido la del ejército castellano, que ocupaba el frente comprendido entre Viver y el cauce del río Turia, en las cercanías de Tramacastiel. Estas tropas, mandadas por el general Varela, también han descendido desde el punto avanzado que tenían establecido en el Pico Salada, o vértice número 586, apareciendo hoy, según el parte salmantino, en la zona que limita el río Turia, desde Casinos, Villar del Arzobispo, Domeño, Calles, Tuéjar, Benagéver, Titaguas, Aras de Alpuente, Alpuente y la villa de Chelva, que es otra de las cabeceras de Partido Judicial de las pasadas a poner de los soldados de Castilla.

De las tropas que habían cruzado el Tajo por Castillejos y que hace dos días, al entrar en Madrid el grueso de las unidades que manda el general Espinosa de los Monteros, el cable las situó en Tarancón; en la fecha de ayer han descendido a lo largo de la ruta que va a Valencia por la vía más corta y de ahí, la ocupación de Villarrubio, Saclices, Villavieja, Moltalbo, Villares de Sáez, Cervera, Olivares, Valverde de Júcar, Buenache de Alarcón, Olmedilla, Montilla del Palancar. En esta villa, también cabecera de partido judicial, perteneciente a la provincia de Cuenca, es donde está el enlace de la carretera que procedente de Alcalá de Henares y con paso obligado por Cuenca, se ha estado utilizando por el gobierno republicano, para el abastecimiento de Madrid, en los 29 meses del sitio.

La ocupación hacia la región del Levante ha continuado a partir de Montilla del Palancar y es el propio comunicado salmantino el que también advierte que en la fecha de ayer siguió la misma suerte el pueblo de Mingladilla; se descendió al paso del río Gabriel (la elevación sobre el mar es en Mingladila de 820 metros, once kilómetros más abajo al cruzar el río, el descenso ha llegado a 591 metros) y cruzado éste, las tropas que han seguido hacia el Levante ascendieron otra vez en menos de cuatro kilómetros de recorrido, a 890 metros que marca la cota existente antes de llegar al pueblo de Villagordo de Cabriel, por cuyo collado cruza la ruta de Valencia. A partir de esta aldea, y siguiendo la marcha de las tropas, volvió el descenso del territorio; en el cruce de caminos que procede de Camporrobles, la altura es de 803 metros, a los seis kilómetros siguientes, en Caudete, el descenso es a 773, en Utial, siete kilómetros más allá, la altura es de 732, en Requena 691, continuando el descenso hasta las cercanías de Chiva, en donde establecieron contacto las fuerzas de Castilla, con ésta que han llegado limpiando la carretera de Valencia.

Si la actividad ha sido grande en la zona de Levante y por la carretera que va hacia ella, en los sectores de Andalucía tampoco han perdido el tiempo. Los que en la fecha anterior habían ocupado a Jaén, el parte salmantino los sitúa por el Este y Nordeste de la provincia. Como resultado de esas operaciones aparece ocupada Mancha Real, situada al 18 kilómetros al Este de Jaén, sigue el pueblo de Bedmar a 27 kilómetros más allá de esta villa, teniendo por comunicación una carretera que en su recorrido total es puro zig-zag; desde este lugar, y siguiendo la ruta que cruza por Júdar, a la par que por Begíjar se capturaba a Baeza, se hizo lo mismo con la también villa de Ubeda, la de los carros, entre los cuales es célebre el de la Soledad.

Desde Granada, y mirando hacia el Nordeste, se operó a lo largo de la carretera de Guadix. alcanzando la villa de Zaza. Los pueblos por aquí también pasan del centenar y la extensión sobrepasa los cien kilómetros.

Finalmente el parte de Salamanca cita una serie de pueblos pertenecientes al territorio comprendido entre el Jarama y el Tejuña, que confirman el cierre total del circuito madrileño.

Los despachos procedentes de Madrid, dan cuenta del humano proceder que ha tenido durante los 33 meses de martirio que padeció la población, por su acertada actuación el anarquista Melchor Rodríguez, que siendo afiliado de la Federación Anarquista Ibérica (FAI) se vió actuando varias veces de Alcalde interino y gracias a su justiciera gestión como tal, se debe de que las matanzas de gente indefensa no se multiplicaran.

Al agradecimiento de los que por él han salvado la vida hay que agregar la de los familiares correspondientes que hoy, por la actuación de este anarqnista han visto llegar el día de la liberación total de España y de su risueño amanecer.

La tragedia que, pese a la gran sacudida, no ha hecho desaparecer del corazón de este anarquista sus buenos sentimientos, ha puesto otra vez de manifiesto que ante una cabeza bien equilibrada no hacen efecto alguno las dosis de veneno que se haya sembrado a raudales.

Que Dios se lo pague.

El Alférez de Complemento.

EN EL CANADA NO HABRA SERVICIO OBLIGATORIO PARA PELEAR EN EUROPA

OTAWA, Canadá, marzo 30 (AP). —El Primer Ministro Mackenzie King prometió hoy que «mientras este gobierno esté en el poder», no habrá servicio militar universal de canadienses para una guerra en Ultramar.

Puso de relieve, sin embargo, que «los días de las grandes fuerzas expedicionarias que cruzaban el océano ya no están con nosotros» y añadió que «tenemos fe en que los canadienses, hombres y mujeres, se levantaría a defender este país en cualquier emergencia».

M.E.C.D. 2016

SUPLEMENTO DIARIO EN ROTOGRABADO

DIARIO DE LA MARINA

ACTUALIDAD NACIONAL E INTERNACIONAL

La Habana, Viernes 31 de Marzo de 1939.

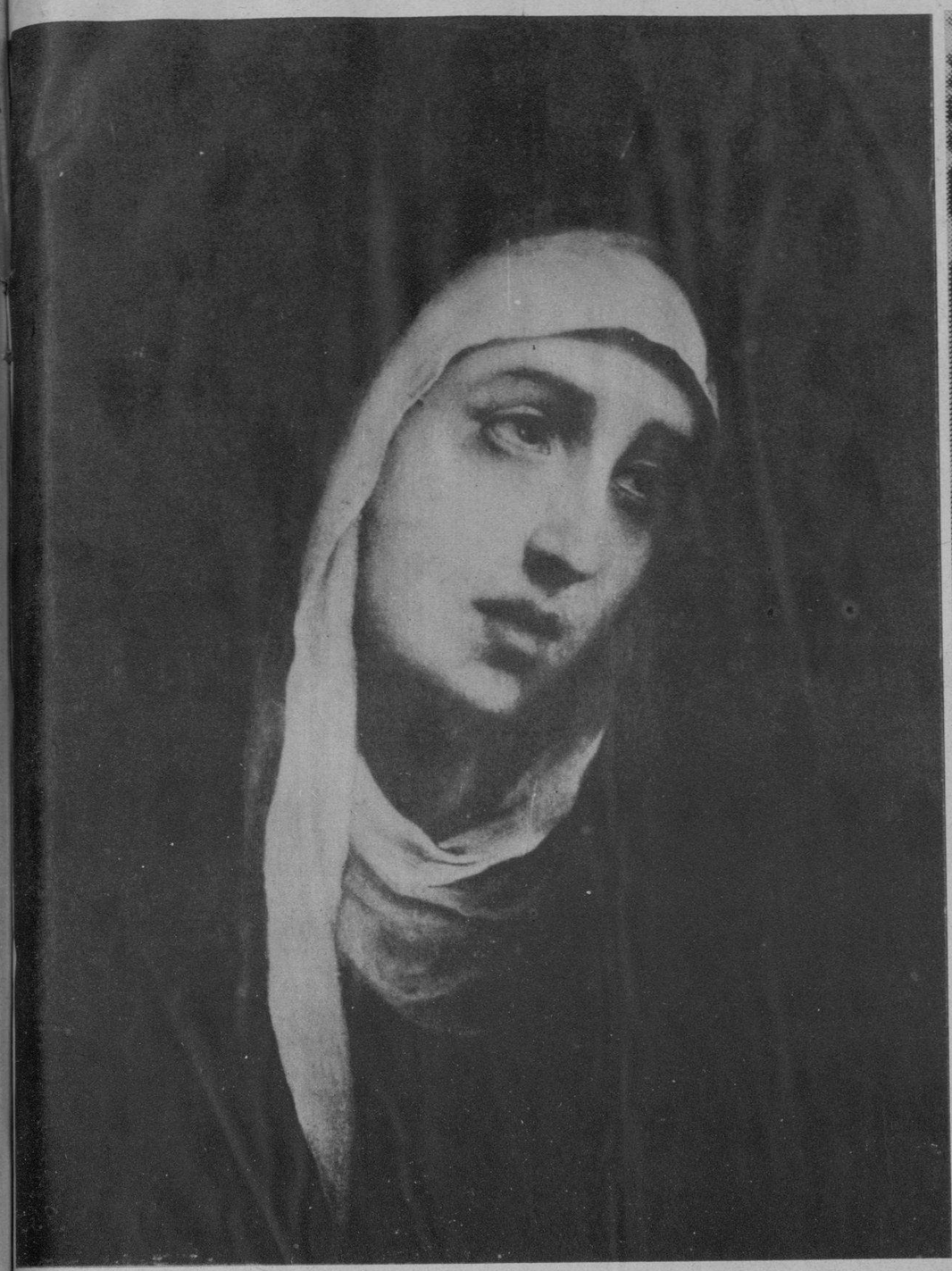

HOY CELEBRA la Cristiandad el Día de los Dolores. La imagen de la madre de Dios cobra vigor excepcional en esta bella obra de arte que firmara nada menos que el genial Murillo, en la que se acusa el divino humanismo del tal vez más grande artista español de temas religiosos.

LOS VECINOS de Madrid, sin distinción de clases, dispensaron anteayer (apenas hace 70 horas) una gran recepción a las fuerzas del general Franco. Esta radiofoto, comunicada desde Madrid a Londres, de la capital británica a New York y transportada a la Habana en avión, ofrece el detalle de varios soldados nacionales confraternizando con las mujeres madrileñas. (Foto Wide World)

UN CHOQUE espectacular.—Siete personas resultaron muertas como resultado de la tremenda colisión entre un automóvil y un autobús, en las afueras de Los Angeles (California). Los siete muertos pertenecían a una familia de ocho que viajaba en el automóvil. También resultaron numerosos heridos entre los viajeros del autobús. Cuando fué tomada esta foto, aun permanecían en el auto las víctimas del terrible choque. (Tres de ellas se distinguen en el auto y en el suelo, en primer término). (Foto Wide World)

CON LA ASISTENCIA de la totalidad del profesorado de la Academia de San Alejandro, se celebró ayer una ceremonia conmemorativa en memoria del gran pintor francés Juan Bautista Vermay, fundador de nuestro primer centro artístico-docente. Pintores, escultores y profesores confundiéronse ante la tumba del artista, en el Cementerio de Colón, en la que depositaron varias ofrendas florales. (Foto D. M.)

PRESIDENCIA del almuerzo ofrecido en el salón «Ensueño» de los Jardines de la Cervecería La Tropical al Dr. Edgardo Buttari, Secretario de Comercio, por las Directivas de todas las entidades Detallistas que integran la Federación Nacional. En la foto aparecen el homenajeado, Dr. Buttari; el Sr. Lucio Fuentes, Presidente de la Federación; los industriales don Julio Blanco Herrera y Ramón Crusellas; el Subsecretario de Comercio, doctor Clark; comandante Marchena y otros conocidos elementos del comercio y la industria. En la otra foto: un detalle de la concurrencia, calculada en más de 1.000 comensales. (Fotos D. M.)

EN LA BIBLIOTECA de la Secretaría de Educación se constituyó ayer el Jurado que habrá de otorgar, en breve, los premios de los concursos literarios y periodísticos que celebra ese departamento todos los años. Entre los reunidos se destacan nuestros compañeros Francisco Ichaso, Miguel de Marcos, los señores Vitier, Lizaso y otros. (Foto D. M.)

M.E.C.D. 2016

VARIOS ASPECTOS SALIENTES EN LA VIDA DEL GENERAL G. MACHADO

PRIMERA REUNION del general Machado con sus Secretarios.—Inmediatamente después de la toma de posesión de su alto cargo, celebróse en Palacio la primera reunión del gabinete, cuyos ministros son recordados por todos. (F D)

CUANDO iba a ser operado, por segunda vez en poco tiempo, falleció en la ciudad de Miami (Florida) el ex Presidente de la República general Gerardo Machado. Su fallecimiento ha causado profunda emoción en numerosos sectores de nuestra opinión. Recogiendo la nota luctuosa de esa actualidad, ofrecemos hoy en esta página varios aspectos destacados de su vida pública, en distintos momentos de su actuación, entre los que se halla, de manera sobresaliente, el de haber inaugurado el teléfono de larga distancia. Rodeado—en 1928—por altos empleados de la Telefónica, por algunos ayudantes y secretarios de despacho, el general Machado habló por primera vez desde la Habana con Madrid, comunicándose con el Rey Alfonso XIII.

EN TRAJE de brigadier del ejército nacional, el general Machado aparece aquí con varios oficiales en el Cuartel general del ejército, con motivo de una visita llevada a cabo al superior centro militar en aquella fecha. (F. D. M.)

LOS GENERALES de la guerra de Independencia, nuestros denodados mambises, hicieron numerosas visitas a su compañero el general Machado, ya Presidente de Cuba. Con ellos—muchos ya fallecidos—aparece en este glorioso grupo. (F. D. M.)

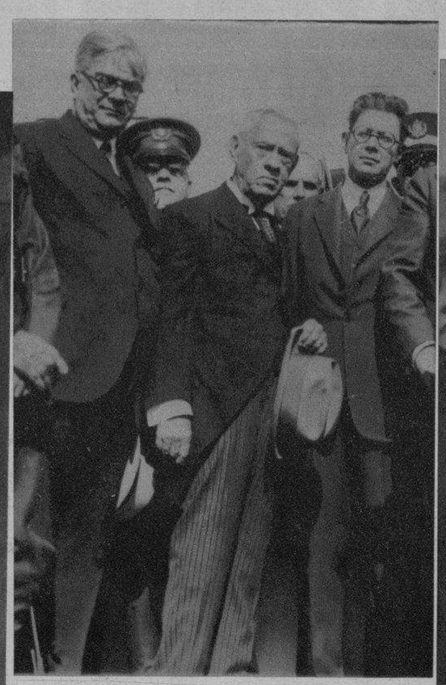

DOS EX PRESIDENTES: el doctor Alfredo Zayas y el general Machado, juntos. La foto fué tomada en Columbia, donde ambos inauguraron un monumento en el Parque del Hospital. (F. D. M.)

DESPUES de su brillante vuelo a París, el coronel Charles Lindbergh hizo una visita a la Habana. En Palacio, el general Machado hízole objeto de un homenaje, y junto a él aparece en esta fotografía histórica. (Foto D. M.)

EN SU VIAJE por los Estados Unidos, ya Presidente electo de Cuba, el general fué objeto de una calurosa recepción. A su lado: otro ex Presidente—el doctor Céspedes—fallecido horas antes que el general Machado. (Foto D. M.)

EL PRESIDENTE de los Estados Unidos, Mr. Calvin Coolidge, presidió en la Habana la primera reunión de la Conferencia Panamericana. A su lado—en la finca «Nenita», donde el Presidente de Cuba agasajó al mandatario americano—el general Machado. (Foto D. M.)

UNA MANIFESTACION en honor del general Machado, integrada en gran parte por elementos obreros. Una de las cartelas dice: «La historia hará justicia a Machado». (F. D.)

EN 1927 HIZO una visita a Mantua. Destacados elementos sociales de aquella población hiciéronle objeto de numerosos agasajos. Entre sus acompañantes se destaca nuestro admirado Lucilo de la Peña. (F. D. M.)

M.E.C.D. 2016

MODELO gracioso adaptado sobre los estilos antiguos en tafetán escocés, dentro de los colores azul, verde y blanco en cuadros negros, dedicándolo Heim a las jovencitas del día.

DE LONDRES nos envían este bello modelo, creado por Hartwell, quien lo ha diseñado en crepe blanco bordado con cuentas de jade y la chaqueta en verde bordada con diferentes colores dentro del estilo oriental.

MAUREEN O-SULLIVAN, artista de la pantalla, nos ofrece este bello modelo de vestido de noche en jersey blanco que adorna con un corsage de lirios del valle.

modas

GRACIOSO modelo de vestido de noche en un material de organdí blanco estampado en flores de colores con la falda de vuelos, la blusa drapeada y una cinta azul de terciopelo en la cintura.

JOSEPH nos envía este modelo propio para comida o ceremonias sencillas en crepé de seda color rosa lila que acompaña con un ramo de anémonas moradas y lilas.

SOMBRERO ultra moderno confeccionado en paja gruesa negra y roja adornado con una pluma negra laqueada y un gracioso velo. Modelo Lilly Dache.

POR M. R. DE FONTANILLS

LUJOSO mobiliario que responde a un estilo elegante propio para un salón de estudio o living-room, diseñados por un decorador francés y fabricados por los talleres de LA MODA, la gran mueblería de Galiano y Neptuno, donde se ejecutan preciosos muebles que van a adornar las mejores residencias de Cuba.

.D. 2016

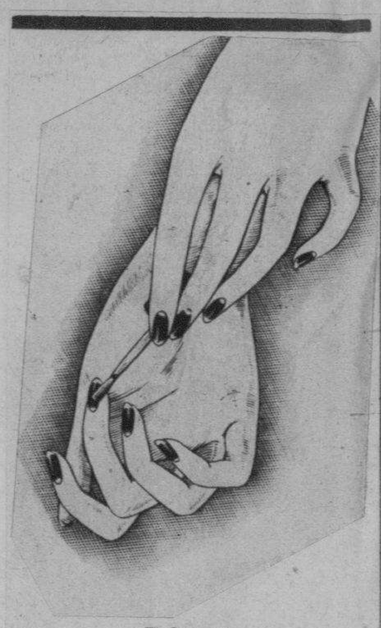

¡Uñas que halagan!

Los nuevos tonos de Cutex: Rosa, Rosa Viejo, Brique, Tulipán, Cardo, Trébol, Laurel, Brezo, Borgoña... son colores que realzan expresivamente sus manos. Elija el matiz que le quede mejor con el colorido de su vestido favorito. Además de realzar su distinción quedará encantada con la gran duración del Esmalte Cutex.

CUTEX
ESMALTE PARA LAS UÑAS

AUNQUE no quiera tendrá que tomarlo—dice la enfermera, «Segunda» (Alicia Rico); y el enfermo es «Sixto» (Chaflán), un mexicano que da muchos dolores de cabeza a los protagonistas de la divertida película «Estampas Habaneras», que acaba de dirigir Jaime Salvador para la casa productora Películas Cubanas, S. A.

EN LOS HERMOSOS jardines del Almendares Riverside Yacht Club, situado entre el puente Miramar y el Castillo de la Chorrera, que recientemente inició su vida social, se ofreció por el conocido industrial Sr. Antonio Carasa un almuerzo a los gerentes y demás empleados que con él comparten las actividades de su establecimiento. Fué un acto de verdadera confraternidad. (F. D.)

EN EL CEMENTERIO de Colón.—Aniversario del fallecimiento de Don Cosme Blanco Herrera. Los niños de las escuelas «Cosmolita» y «Cosme Blanco Herrera», frente a la tumba del ilustre don Cosme, depositando una ofrenda floral. (Foto D. M.)

EL HOMENAJE de los niños a don Cosme Blanco Herrera.—Los pertenecientes a las escuelas «Cosmolita» y «Cosme Blanco Herrera» depositaron sendas ofrendas florales ante la estatua del distinguido filántropo, al cumplirse un año más de su fallecimiento. Con el sugestivo grupo de alumnos, varios de sus profesores. (Foto D. M.)

RECIENTEMENTE visitaron nuestra ciudad dos distinguidos viajeros: Mr. Howard C. Steiner, Subadministrador de la Goodyear Tire and Rubber Co., de Sidney (Australia), a quien acompaña su señora. Fueron saludados al llegar por Mr. R. O. Lees, administrador de la Goodyear Tire and Rubber Co. of Cuba. Poco después Mr. y Mrs. Steiner continuaron su viaje a México a bordo del «Siboney». (Foto D. M.)

ESTA FOTO, un tanto macabra, representa a Harwa, una auténtica momia egipcia, en su complicado féretro, tal como se exhibirá en el pabellón de Rayos X de la General Electric en la Feria Mundial de New York. Bastará que los visitantes opriman un botón para ver a través de las envolturas el interior de la momia. (Foto D. M.)

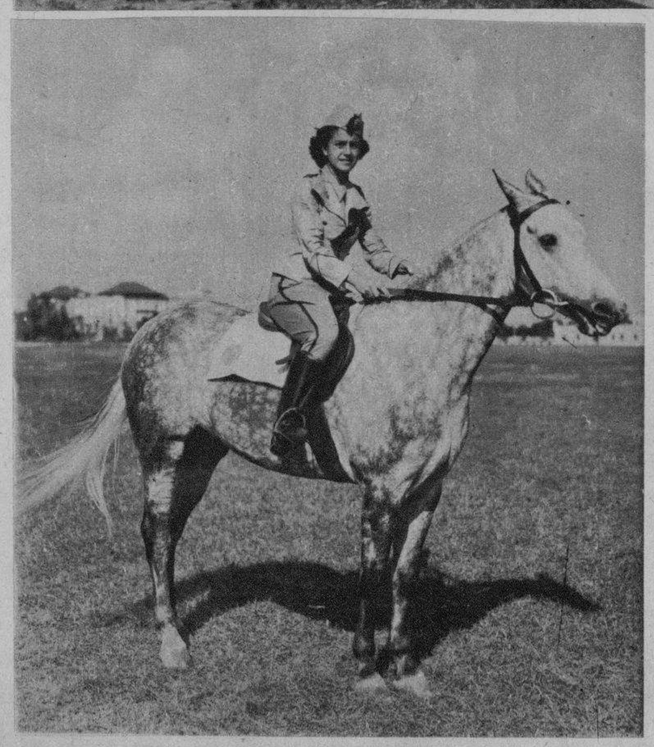

LA SUGESTIVA Helen Hernández, montando el caballo «Siboney» de su propiedad, con el cual ganó la competencia No. 5 el pasado domingo, en La Tropical. La señorita Hernández pertenece a la Sección Auxiliar de la Reserva Militar. (Foto D. M.)

NUMEROSOS amigos y familiares del general Gerardo Machado, ex Presidente de la República, fallecido en Miami, embarcaron ayer por la tarde en el avión regular de la PAA, a fin de asistir a los funerales que se verificarán en aquella ciudad. En la foto: momentos en que el señor Enrique Machado, la señora Carmen Machado y la señora Eloisa del Valle penetraban en la cabina de la aeronave, habiéndolo hecho ya antes el Dr. Gutiérrez de la Solana y la viuda de Ainciarte. En otro avión tomaron pasaje también el doctor Orestes Ferrara y el general Alberto Herrera.

ACEITE VEGETAL PETROLIZADO DE
Koken
EXTIRPA LA CASPA, ONDULA Y HERMOSEA EL PELO EVITANDO SU CAIDA.

VEINTE AÑOS DE EXITO CRECIENTE

M.E.C.D. 2016