1A SECCION

SERVICIO DE ASSOCIATED PRESS. Ésta queda autorizada para usar nuestro servicio y noticias de información.

Servicio exclusivo de la agencia «Havas» y del «Herald Tribune», de New York.

DIARIO DE LA MARINA

El DIARIO DE LA MARINA es el periódico más antiguo de Cuba. Fué fundado en el año mil ochocientos treinta y dos.

Servicios especiales de España. Hilo directo con New York y recepción directa por radio de otros servicios.

1A SECCION

AÑO CVII.—NUMERO 74 ACOGIDO A LA FRANQUICIA POSTAL LA HABANA, MARTES, 28 DE MARZO DE 1939.—SANTOS SIXTO II, CASTOR Y DOROTEO TIEMPO PARA HOY: BUENO PRECIO: 5 CENTAVOS

DE HOY A MAÑANA DEBEN ENTRAR TRIUNFALMENTE EN MADRID LOS NACIONALISTAS

ANTO LOS ELEMENTOS MILITARES DE LA CIUDAD COMO LOS DE LA JUNTA NO ESTAN DISPUESTOS A HACER RESISTENCIA

TAN HUYENDO RAPIDAMENTE DE MADRID LOS MAS COMPLICADOS Y SE ORDENO AYER L LICENCIAMIENTO DE LOS RECLUTAS; EL CORONEL CASADO HABLO POR RADIO EN UN NTIDO CONCILIADOR, TRATANDO DE EVITAR QUE PUEDAN SURGIR COMPLICACIONES

MIAJA Y MATALLANA SE HALLAN EN VALENCIA DESDE DONDE SE PROPONEN PARTIR HACIA EL EXTRANJERO

S RICAS MINAS DE ALMADEN CAYERON EN PODER DE LOS NACIONALISTAS EN EL ATAQUE POR TOLEDO Y LAS TROPAS DEL GRAL. QUEIPO DE LLANO HACEN UN PASEO MILITAR EN TANTO SE ENTREGAN LOS DEFENSORES DE LA CIUDAD UNIVERSITARIA

MADRID, marzo 28. (Martes). (AP.)—La caída de Madrid en manos del Generalísimo Franco parece inminente esta madrugada.

La posible capitulación inmediata de la Junta de Defensa Nacional republicana se indica por dos recientes movimientos realizados en la noche de ayer.

En primer lugar, la Junta ha comenzado a ayudar a los que huyen deseando escapar a posibles represalias manos de los nacionalistas. Más tarde licenció a los reclutas que habían sido llamados a filas, pero que todavía no habían sido incorporados al ejército.

El licenciamiento confirmó la creencia de que la Junta de Defensa no tiene la intención de resistir a los nacionalistas.

Al mismo tiempo la Junta trata de conservar el orden en la ciudad, según creen los observadores, como preludio para la entrada pacífica de las tropas de Franco.

Repetidas veces se han hecho excitaciones al pueblo de Madrid por radio para que tenga calma.

Entre las personas que hablaron hoy por radio se encuentra el coronel Segismundo Casado, Consejero Defensa de la Junta y representantes de los partidos anarquista y socialista.

El coronel Casado, en su discurso por radio, declaró:

"Seguimos trabajando para asegurar la paz a la mayor brevedad posible.

"Deseamos poner fin a la guerra y asegurar la paz.

"En nombre de todos los españoles prometo que tendremos paz".

PRINCIPIO DE LA OFENSIVA NACIONAL CAMBIO LA SITUACION EN MADRID. — COMENZO LA RENDICION DE TODO EL EJERCITO IZQUIERDISTA

BURGOS, marzo 27. (Por Jean D'Hopital, Corresponsal de la Agencia Havas).—La ofensiva nacional en diversos frentes tuvo una inmediata y profunda repercusión en Madrid, donde la situación cambió totalmente en unas cuantas horas. En los sectores inmediatos a la capital, las tropas del Gobierno no vacilaron abandonar las posiciones que defendían. Compañías completas se rindieron en el Cerro de los Angeles, centro geográfico de España, a corta distancia de Madrid. Otros grupos compactos, seguidos de numerosos paisanos, pasaron la zona de la Ciudad Universitaria, que al caer la noche está prácticamente desalojada. Las tropas salían de las trincheras, en formación, arrojando con ademanes muy ostensibles las armas y levantando el brazo derecho.

Todo indica que mañana, martes, será el día más grande de la guerra civil española.

encuentran resistencia los nacionales en el frente de Toledo

BURGOS, marzo 27. (Havas).—La nueva ofensiva nacional que parte del oeste de Toledo, al sur del Tajo, está progresando sin encontrar casi resistencia. El avance realizado durante el lunes había alcanzado esta noche una profundidad de varios kilómetros. El ataque es realizado por fuerzas dispuestas en tres columnas que se desplegaron en forma de abanico a todo lo largo de la orilla izquierda del río, en dirección sudeste y suroeste. La salida de las unidades lanzadas adelante, desde la cabeza de puente de Toledo, fué precedida por una corta, pero muy intensa preparación de artillería. Al igual que en Andalucía, el avance de las tropas nacionalistas no pasa de ser un simple paseo militar.

Consternación en Valencia por la ruptura de negociaciones

VALENCIA, marzo 27. (Havas).—El único periódico valenciano que publicó hoy el texto completo del Gobierno de Defensa, dado el domingo, es «Fragua Social». Sin embargo, ya el informe oficial sobre la ruptura de las negociaciones con el Gobierno de Burgos, radiado también el domingo por la noche, era conocido del público, en el que produjo una intensa emoción, muy comprensible, ya que al mismo tiempo llegaron las primeras noticias del principio de la ofensiva de los ejércitos nacionales, en Andalucía.

En algunos barrios de Valencia el pueblo escuchaba absorto cuanto emitían las ondas. Muchos se encargaban de comunicar a los demás, por las calles y lugares en que no había receptores, lo que informaban desde Madrid. La confusión inspiraba en todos los comentarios, aunque por ello se alteró la calma. Sin embargo, las autoridades, temiendo todo, adoptaron algunas medidas para mantener el orden, el que no fué perturbado en ningún momento.

La impresión general esta noche en Valencia es que el principio de la ofensiva nacionalista, ayer por Andalucía y esta mañana por Toledo, no es más que un medio que el generalísimo Franco usa para forzar la capitulación del Gobierno izquierdista, de acuerdo con las condiciones que anunció repetidamente.

Comienza a desmovilizar el ejército, el Gobierno de defensa

MADRID, marzo 27. (Havas).—La Unión Radio trasmitió esta noche la siguiente, que es una nota oficial dada por el Gobierno de defensa:

"Serán desmovilizados todos los reclutas actualmente en los centros de reclutamiento, en los de instrucción y en los de movilización, a la espera de ser clasificados. Las órdenes necesarias serán dadas a todas las unidades del ejército, para que los reclutas vuelvan inmediatamente a los lugares de su residencia habitual».

Otro decreto del Gobierno precisa que el jefe del grupo de ejércitos asumirá, desde ahora, las funciones propias del empleo táctico y estratégico de todas las fuerzas de tierra, mar y aire, y las cuales eran anteriormente facultativas del Estado Mayor central. (El general Manuel Matallana es, desde hace varias semanas, jefe del grupo de ejércitos, y por ello es el oficial al que se refiere la disposición anterior).

Declaraciones de Miaja sobre la ruptura de las negociaciones

VALENCIA, marzo 27. (Havas).—El general Miaja, llegado hoy a esta ciudad procedente de Madrid, declaró a la agencia Havas que la ruptura de las negociaciones para la capitulación causó gran dolor a los miembros del Gobierno de defensa, así como a todos los españoles. Agregó que se hizo todo lo posible para conseguir la capitulación de las zonas central y del sur, sin más efusión de sangre, y que el fracaso de las gestiones ocurrió precisamente en los momentos en que se creía inminente el acuerdo.

Terminó diciendo el general Miaja que «siempre esperaba la reanudación de las negociaciones, ya que de una y otra parte parece existir un deseo sincero de evitarle a España nuevas pérdidas».

Millares de milicianos se rindieron al ser tomado Villanueva de Córdoba

BURGOS, marzo 27. (Havas).—Las tropas nacionales que ocuparon Almadén a mediados de la tarde de hoy, continuaron inmediatamente su avance, rebasando la pequeña población y la cuenca minera del centro. Otras fuerzas en operaciones en el sector de Córdoba, tomaron por asalto la población de Villanueva de Córdoba. En esta última operación los contingentes nacionalistas hicieron miles de prisioneros, debido a que unidades enteras del ejército izquierdista se rindieron, con sus jefes a la cabeza.

La ofensiva en el frente de Toledo, gracias a la preparación de artillería que la precedió, abrió una amplísima brecha por la cual se lanzaron grandes contingentes de fuerzas, que inmediatamente se desplegaron en la llanura al sudeste de Toledo. La superficie de territorio ocupada por este avance fulminante, hasta mediados de la tarde, era de 1,500 kilómetros cuadrados, y el progreso de las tropas nacionalistas continuaba rápidamente.

Se están rindiendo las tropas del Gobierno en Madrid; despejada la entrada a la Ciudad Universitaria

BURGOS, marzo 27. (Por Jean d'Hopital, corresponsal de la agencia Havas).—En los sectores inmediatos a Madrid, unidades enteras de las tropas del Gobierno se están rindiendo a las tropas nacionales. La entrada de la Ciudad Universitaria está ya completamente despejada.

Se espera que se derrumben en seguida las defensas de Madrid

BURGOS, marzo 27. (AP).—El total derrumbe de las defensas de Madrid se espera que ocurra durante las próximas 24 horas con la posibilidad de que en ese espacio de tiempo entren en la capital española las tropas del generalísimo Franco.

Los despachos nacionales dan cuenta de que un creciente número de soldados republicanos están abandonando las armas y se pasan a las líneas nacionalistas de la Ciudad Universitaria y de Carabanchel.

La propia ciudad de Madrid está rodeada por los nacionales que ayer rompieron las negociaciones de paz con la Junta de Defensa de Madrid, y acusan a ésta de estar demorando la rendición de la ciudad.

Los nacionalistas informan desde el frente de Madrid que contingentes de soldados republicanos con banderas de parlamento se han pasado a las líneas de Franco. En una ocasión se rindió una compañía completa.

Mil quinientas millas cuadradas de la provincia de Toledo tomadas por los nacionalistas

BURGOS, marzo 27. (AP).—La ofensiva del generalísimo Franco en el sector de Córdoba guarda paralelo con la rapidez de la ofensiva en Toledo, donde las tropas cubrieron 1,500 millas cuadradas de territorio, derribando las fortificaciones hace largo tiempo levantadas por los republicanos, al mismo tiempo que infligieron enormes pérdidas al enemigo. Muchos contingentes completos se rindieron a los nacionalistas.

La captura de Almadén ha introducido la punta de lanza del ejército de Franco en Ciudad Real, una de las pocas provincias donde no habían penetrado los nacionalistas. Diecisiete ciudades y posiciones estratégicas cayeron en poder de Franco en la provincia de Toledo.

No tienen posibilidades de huir

VALENCIA, marzo 27. (AP).—Son muchos los españoles—militares, funcionarios del Gobierno republicano y líderes rojos—que están pensando en salir de España, pero la terrible tragedia consiste en encontrar medios para realizarlo.

Solamente hay unos cuantos barcos en el puerto y no quieren hacerse cargo de refugiados. El Consulado francés, por otra parte, se niega a visar pasaportes.

A todos estos elementos no les queda más remedio que esperar su suerte. Tres americanos están preparados para salir en el mercante inglés «Stanland».

Ha comenzado en Madrid la evacuación de la población civil

MADRID, marzo 27. (AP).—La Junta Nacional de Defensa anunció esta noche que había comenzado la evacuación de la población civil de Madrid.

Esto se interpreta en el sentido de que las negociaciones con el generalísimo Franco se han roto completamente y que la Junta toma medidas contra la posibilidad de que sea atacada la capital.

Varios funcionarios que se han dirigido por radio al pueblo indicaron que las negociaciones de paz están paralizadas desde el domingo por la noche, cuando se tomaron medidas defensivas contra la esperada ofensiva nacionalista.

Las negociaciones se rompieron, dijeron los funcionarios de la Junta, cuando los nacionalistas, en las conversaciones del jueves, insistieron en la entrega para el sábado de las fuerzas de aviación republicadas.

Los republicanos dijeron que esa rendición era imposible a causa del poco tiempo que se daba.

El general Franco lanzó ayer su ofensiva en Andalucía, a pesar de que la Junta de Defensa había prometido hacer en el día de hoy la entrega de la flota aérea.

No obstante estos acontecimientos, parece que la Junta insistirá en sus planes de obtener una paz honorable.

El breve comunicado de la Junta de Defensa de esta noche dice que se está acelerando «la evacuación de todos aquellos que deben salvarse».

El general Segismundo Casado, ministro de Defensa, licenció a todos los reclutas que habían sido llamados al servicio y que no se han unido aún al ejército. Serán enviados a la mayor brevedad posible a sus respectivas casas.

Un comunicado oficial concerniente a las operaciones militares, dice que los nacionalistas han comenzado otra ofensiva en el frente de Toledo, «donde lograron tomar algunas posiciones».

Las ricas minas de Almadén cayeron en poder de las fuerzas nacionales

BURGOS, marzo 27. (AP).—Los jefes militares nacionalistas dan cuenta de una serie de rápidas ganancias en los frentes del sur y del centro de la guerra civil española.

La línea de ataque, preparada en forma análoga a la que produjo la caída de Barcelona, ha dado por resultado la ocupación de Almadén, rico centro minero, donde existen las más valiosas minas de mercurio del mundo, así como un «importante avance» contra las defensas meridionales de Madrid.

Un comunicado del Gobierno dice que las tropas veteranas realizaron un avance de diez millas para tomar a Almadén, junto con las importantes ciudades de Villanueva de Córdoba, Guijo y Pedroche, a unas 150 millas de Madrid.

En el frente central las fuerzas atacaron desde la cabeza de puente de Toledo, a 50 millas al sur de Madrid, y las líneas izquierdistas se derrumbaron bajo el peso de los bombardeos de la artillería y del continuado fuego de las ametralladoras.

Estas tropas, que están mandadas por el general García Valiño, hicieron miles de prisioneros republicanos, los que izaron banderas blancas y penetraron en las líneas nacionales con su oficialidad.

Las tropas regulares que realizaron aquel maravilloso avance por la costa catalana hasta Barcelona, al mando del general Yagüe, participan en la ofensiva de Andalucía.

Se cree inminente un ataque de los nacionalistas por Guadalajara.

ESTADO DEL TIEMPO

Pronóstico para hoy, martes:

Vientos del este al sur, principalmente, alcanzando fuerza de brisote en la porción occidental. Cielos parte nublados y despejados. Escasas lluvias e iguales temperaturas.—Observatorio Nacional.

MURIO ANOCHE EL EX PRESIDENTE DR. CARLOS M. DE CESPEDES

HACIA DIAS QUE SE HALLABA RECLUIDO EN SU CASA Y SE TEMIA EL FATAL DESENLACE

Expiró a las doce de la noche, encontrándose junto al lecho su viuda, señora Laura Bertini y sus hijos Carlos Manuel y Alba. Su estado de gravedad se extremó en horas de la tarde

Dr. Carlos Manuel de Céspedes

Víctima de una prolongada y penosa dolencia que durante los últimos meses le alejó prácticamente de toda actividad, obligándole a permanecer recluído, falleció anoche el doctor Carlos Manuel de Céspedes y Quesada, Coronel del Ejército Libertador, ex presidente de la República, e hijo del glorioso patriota que en los campos de La Demajagua se lanzara a la conquista de la libertad el 10 de octubre de 1868, desempeñando también más tarde los funciones de Presidente de la República en armas.

Ejemplar ciudadano, poseedor de las más altas virtudes, su muerte ha constituído una muy sensible pérdida, no sólo para la sociedad, sino para la Patria que tuvo en el doctor Céspedes un gallardo paladín, en la paz como en la guerra, y un hijo que la amaba con toda la sinceridad de su noble corazón.

Pese a lo avanzado de la hora en que se supo la triste nueva, la residencia del doctor Céspedes en el Vedado se vió inmediatamente invadida por los más destacados elementos de todas las esferas nacionales, que acudieron a testimoniar su duelo, que lo es de Cuba. Representaciones de las esferas oficiales, así como miembros del Cuerpo diplomático—al cual perteneció con gran prestigio el extinto—y de otras actividades, concurrieron a la casa mortuoria.

Cuantos esfuerzos pudo realizar la ciencia para salvar la vida del doctor Céspedes se pusieron en práctica. Los médicos que le asistían lucharon incansablemente por detener el mal que minaba su naturaleza y en los últimos días se perdió toda esperanza.

A las doce en punto expiró el ilustre cubano, rodeado de su esposa, señora Laura Bertini, e hijos Alba y Carlos Manuel, y de los doctores Castillo y Trespalacios.

Durante la tarde de ayer, al extremarse la gravedad del enfermo, se celebró una junta de médicos con el propósito de salvar la vida al doctor Céspedes.

DIARIO DE LA MARINA hace llegar a la señora viuda e hijos su condolencia más sentida.

DATOS BIOGRAFICOS

Nació en New York el 12 de Agosto de 1971, hijo de Carlos Manuel de Céspedes y del Castillo, Padre de la Patria, y de Ana de Quesada y Loynaz. Su padre, que ejercía entonces la Presidencia de la República en armas, envió al extranjero a su esposa en estado de gestación. Hecha prisionera por los españoles, en unión del poeta Juan Clemente Zenea, fué libertada y se estableció en la ciudad neoyorquina, donde dió a luz dos gemelos: Carlos Manuel y Gloria de los Dolores. Muerto el glorioso caudillo en los campos de la revolución, su viuda, hermana del general Manuel de Quesada, primer general en jefe del Ejército Libertador, y del general Rafael de Quesada, se trasladó a Europa despues de la Paz del Zanjón.

Carlos Manuel se educó en París y en Alemania, en cuyos centros de enseñanza cursó el bachillerato. Ya en posesión de este título y con dominio completo del latín y de los idiomas francés, inglés, alemán e italiano, además del castellano, conociendo también el griego antiguo y el portugués, fué enviado por expresa determinación de la madre a Venezuela al lado de su tío el general Rafael de Quesada, que poseía una hacienda colindante con los Andes, a fin de que, por la vida de campo, se adiestrara para el momento en que resurgiera en Cuba la nueva guerra de Independencia.

Pasada una larga temporada en esta vida ruda, retornó a París, donde recogió en un volumen la correspondencia de su ilustre padre, con varios capítulos en que estudia su personalidad, siendo ésta la primera contribución de Céspedes a la literatura histórica nacional.

Al estallar la guerra el 24 de Febrero de 1895, abandonó inmediatamente a París, poniéndose a las órdenes de la Delegación del Partido Revolucionario Cubano en los Estados Unidos. Allí fué presentado a la emigración como digno hijo del Padre de la Patria, pronunciando sus primeros discursos. El 27 de Octubre de 1895, el mismo año en que estallara la guerra, desembarcó al frente de una expedición que trajo el vapor «Laurada», incorporándose al Ejército Libertador. Fué designado por el Gobierno cubano, Gobernador de la Provincia de Oriente, cargo que desempeñó distinguiéndose como organizador de la administración civil revolucionaria. Electo diputado a la Asamblea de la «Yaya», que redactó la segunda Constitución, cesó en las funciones de Gobernador ingresando en el Ejército como Jefe del Despacho de la Inspección General, alcanzando el grado de coronel. Fué electo también diputado a la Asamblea de «Santa Cruz», luego del Cerro, donde se opuso enérgicamente al acuerdo de la destitución del Generalísimo Máximo Gómez con un elocuente discurso. Acordada la destitución, el coronel Céspedes dirigió un razonado manifiesto a sus electores sosteniendo su oposición a dicha resolución.

En los primeros días de la intervención norteamericana, tanto el Gobierno del general Brooke como el del general Wood, le brindaron cargos en la Administración, pero no los aceptó porque tenía el propósito, que cumplió, de no servir más Administración que la nacional. Concluyó sus estudios, graduándose de doctor en Derecho Civil y se trasladó a Oriente para reconstruir la mermada herencia de su padre, cuya inmensa fortuna fué confiscada por la Metrópoli durante la guerra de los «Diez Años». Se radicó en Manzanillo, contribuyendo a fundar el Partido Nacional Cubano por el que fué electo representante a la primera Cámara al constituirse la República, ocupando la Vicepresidencia de este Cuerpo Colegislador. Estableció su bufete de abogado en la Habana, en unión de su íntimo amigo el doctor Gerardo Rodríguez de Armas.

Céspedes era Representante a la Cámara cuando estalló la revolución de Agosto de 1906, y al surgir la amenaza de la intervención, pronunció en la Cámara un patriótico discurso encareciendo que se adoptaran medidas para hacer la paz antes de que el Gobierno Norteamericano interviniera. Al venir la comisión del Presidente Roosevelt y ser imposible un acuerdo entre los cubanos, Céspedes hizo un esfuerzo por lograr que se nombrara un Presidente provisional, señalando los nombres de Juan Hernández Barreiro, Presidente del Tribunal Supremo o de Leopoldo Berriel, Rector de la Universidad. Recuerdan algunos de sus compañeros de entonces, que con lágrimas en los ojos les gritó conmovido: «la República se hunde y no nos queda más que pegarnos un tiro ante esta vergüenza».

Decretada la intervención volvió a Oriente, donde, en unión del general Rafael Portuondo, fundó el Partido Gestor Provincial. En uno de los mítines del mismo, fué asesinado Portuondo, quien murió en brazos de Céspedes. Entonces éste ingresó en el Partido Liberal. Al restaurarse la República, el Presidente José Miguel Gómez lo nombró Enviado Extraordinario y Ministro Plenipotenciario en Roma en 1909, comenzando la carrera diplomática para la que desde joven se había preparado en el extranjero. Al subir el General Menocal a la presidencia, pasó con igual cargo a la Argentina, y poco después a Washington, cuya Legación rigió hasta la presidencia del doctor Zayas, habiéndose destacado por su inteligente actuación patriótica en momentos tan difíciles como la guerra mundial, la revolución de febrero y la crisis económica y política de Cuba. En más de un momento su gestión evitó los peligros de una nueva intervención.

En momentos de grave crisis política, el Presidente Zayas lo designó Secretario de Estado. También fué, por varios meses, Secretario interino de Hacienda y luego de la Guerra. En los primeros meses del Gobierno de Machado continuó en la Secretaría de Estado, pasando a poco a Ministro en París. Más tarde lo fué en Londres, volviendo de nuevo a la Legación en París. Designado Embajador en México, Céspedes vino a la Habana, y, al palpar la dramática situación de Cuba, puso su cargo a disposición del Gobierno, deseoso de permanecer en su país para ayudarlo en momentos tan difíciles. A la caída del régimen de Machado el voto unánime de los sectores que integraban el Comité Conjunto de la Oposición lo propuso para Presidente de la República. Llamado a la Primera Magistratura, Céspedes asumió dicho cargo tratando, con elevado patriotismo y absoluto desprendimiento, de encauzar la revolución, a cuyo efecto el 24 de agosto de 1933, dictó el Decreto por el que se echaba abajo la reforma ilegal de la Constitución de 1901, se restablecía ésta, se destituía a Machado y se disolvía el Congreso, limitando el propio Presidente su período de gobierno a fin de entregar éste cuanto antes al elegido por el pueblo. En los primeros días de septiembre estaba estudiando y redactando un nuevo decreto que convocaba a la Asamblea Constituyente para un plazo inmediato. Derrocado su Gobierno, evidenció Céspedes, su inconmovible patriotismo. Llamado por el Gobierno de Mendieta más tarde a la Embajada en España, reingresó en la carrera diplomática, teatro constante de sus grandes triunfos, y representó a Cuba en la Sociedad de las Naciones. En 1935 regresó a Cuba, reinstalándose en la calle M y 23, cesando poco después en el cargo de Embajador.

Céspedes era Académico de la Historia y Vicepresidente de esta Corporación; miembro de la Academia Internacional Diplomática de París, del Tribunal de la Haya y de varias sociedades culturales extranjeras. Poseía la Gran Cruz de Carlos Manuel de Céspedes, la de Comendador de la Legión de Honor, la de Gran Oficial de San Mauricio y San Lázaro y la Orden del Cristo. Había publicado «Carlos Manuel de Cspedes», «Manuel de Quesada», «Los Ideales Internacionales del 10 de Octubre», «Bolívar Constitucionalista», en francés y en español este último; «Un Instante Decisivo de la Vida de Máximo Gómez», «La Evolución Constitucional de Cuba», «Las Banderas de Yara y Bayamo», entre otras valiosas contribuciones a la historia nacional. Deja escrito un libro sobre sus días de Gobierno, cuya oportunidad de publicación confió, por carta, a René Lufriu.

Se casó en 1915 con la Sra. Laura Bertini; su hermana gemela, Gloria de los Dolores, reside en París; el doctor Céspedes tiene dos hijos: Carlos Manuel y Alba. Este último llegó hace poco de Italia para estar a su lado en los últimos momentos.

Por una coincidencia tomó posesión de la Presidencia de la República el día que cumplía 62 años. En el mes de febrero, el día 27 de 1874, murió gloriosamente en San Lorenzo su insigne padre, el héroe del 10 de Octubre.

AZAÑA ESTIMA QUE SE DEMORO MUCHO LA PAZ

Desea que los sentimientos humanitarios se impongan a toda consideración de ideas

PARIS, marzo 27. (Por C. Díaz Roncero, corresponsal de la agencia «Havas»).—En una entrevista celebrada hoy por el corresponsal con Manuel Azaña, quien desde el domingo se encuentra en París, el ex presidente de la República expuso su criterio acerca de la ruptura de negociaciones entre los gobiernos nacional de Burgos y de Defensa de Madrid, de que informan las dos partes interesadas. Azaña es de opinión que las gestiones para la capitulación de las zonas central y del sur efectuadas en estas dos últimas semanas, con intermitencias, debieron haber sido iniciadas inmediatamente después de la conquista de Cataluña por los ejércitos nacionalistas, por mediación de Inglaterra y Francia, que se ofrecieron entonces para impulsarlas. Entonces, al caer toda la región catalana en poder del generalísimo Franco, España era el centro de la atención europea. Hoy no es así, debido a que el continente tiene ante sí otros problemas internacionalles y ya no le interesa tanto el pleito político español.

«Es mi deseo sincero—dijo después Azaña—que los sentimientos humanitarios se impongan al criterio de las dos partes, elevándose por encima de las luchas y pasiones políticas, para evitar nuevos derramamientos de sangre».

Terminó diciendo Azaña que permanecerá pocos días en París, para regresar al lado de su familia, después de resolver asuntos que embargan por el momento sus actividades. Tiene el propósito de reanudar intensamente su vida literaria, buscando en éste el sosiego que no encontró en el agitado terreno de la política.

EXIJA el Suplemento en ROTOGRABADO con esta EDICION

Resultará insuficiente la contribución que harán los Municipios para las becas

La Ley de Alquileres, que acaba de dictarse, reduce del tres al uno por ciento la cantidad con que los Municipios contribuyen al fondo de becas, creado por la Ley del 27 de febrero de 1926.

Alrededor de unos cien mil pesos se venían utilizando de dichos fondos, aunque la recaudación total por ese concepto se nos informa que ha ascendido en ocasiones a cerca de 160,000 pesos.

El resto iba a engrosar los fondos generales del Tesoro.

Al reducirse ahora dicho aporte resultará insuficiente para esa atención.

Hasta el próximo mes de junio la Secretaría de Educación abonará a los becados la cantidad de veinte pesos mensuales, en virtud de una transferencia autorizada por el Presidente de la República.

Una dama iba a ser secuestrada anoche en Santos Suárez

Un desconocido le dijo que su esposo estaba herido y que lo acompañara al Vedado

El capitán Alvaro Miranda, Jefe de la Oncena Estación, practica desde anoche activas investigaciones para localizar a los autores del frustrado secuestro de la señora Marina Portal de Raola, natural de la Habana, de 25 años de edad, residente en Santos Suárez 74.

Dicha dama expuso al capitán Miranda que a prima noche se presentó en su domicilio un individuo mestizo, joven, con un bigotito, vestido de claro y usando una gorra de chofer, que le preguntó si ella era la esposa del comerciante señor Raola. Al contestarle afirmativamente, el desconocido le dijo:

—Pues entonces, acompáñeme al Centro de Socorro del Vedado, que allí se encuentra su esposo gravemente herido y desea verla...

Sospechando de la actitud inquieta del mestizo, le hizo esperar un momento y dirigiéndose al encargado de la casa contigua, Antonio Otero, le pidió que la acompañara. Al notar el desconocido que ella salía acompañada, se fué corriendo disimuladamente hacia la acera, ganando la calle. En un auto pintado de verde, estcionado en la esquina de Dolores y Santos Suárez, se fugó. Supone que en dicha máquina lo esperaban otros individuos.

Intrigada por la conducta del mestizo, inquirió detalles del Centro de Socorro del Vedado, donde le informaron que era incierto que su esposo hubiera sido asistido en ese establecimiento.

El suegro de la señora Portal es el comerciante señor Manuel Raola Hierro, establecido en la Calzada del Monte 179 y el cual es considerado un hombre rico.

Tan pronto tuvo conocimiento de este hecho el comandante Bernardo García, ayudante del coronel Pedraza, ordenó que el auto de los supuestos secuestradores fuera circulado y arrestados sus ocupantes. Un grupo de agentes fué designado al efecto para que auxilie al comandante Vega y el capitán Miranda en sus investigaciones.

Irregularidades perpetradas por las autoridades izquierdistas de España con las valijas diplomáticas de Cuba

En ellos se enviaban pequeños paquetes de víveres a cubanos y no han llegado a su destino. El Gobierno inglés prohibe que de Gibraltar salgan paquetes para Madrid, Valencia y Alicante

El agente consular de Cuba en Gibraltar, señor Manuel Hernández, acaba de informar al negociado de Asuntos Contenciosos y Judiciales de la Secretaría de Estado, que el administrador de Correos de dicha plaza ha comunicado que, en virtud de órdenes recibidas en Londres a fines del pasado mes de febrero, no admite ninguna clase de correspondencia, ni particular ni oficial, para la zona de España que se encuentra bajo la autoridad del Gobierno de Madrid.

No dan curso a telegramas

Agrega dicho agente consular que en la orden de referencia se incluye igualmente la negativa de que se cursen telegramas y, en general, toda clase de mensajes.

Incomunicado con los consulados cubanos

Sigue diciendo el señor Hernández en su informe, que la citada disposición ha dejado incomunicada la agencia consular de Cuba en Gibraltar con los consulados cubanos establecidos en Madrid, Valencia y Alicante.

Suspendido el envío de víveres

A esos consulados el señor Hernández enviaba frecuentemente víveres, cartas y dinero para los ciudadanos cubanos que residen en las poblaciones mencionadas, y también a súbditos españoles que habitan en aquellas ciudades y cuyas familias—que viven en la zona regida por el Gobierno de Burgos—acudían a la oficina consular cubana de Gibraltar en solicitud de que el señor Hernández hiciera llegar los auxilios que aportaban para sus familiares.

Las valijas de la Cancillería

Este aspecto del socorro a cubanos en la zona izquierdista, se agrava por cuanto, según noticias recogidas por nosotros, los pequeños auxilios en víveres que igualmente enviaban numerosas familias de la Habana a sus parientes en Madrid, Valencia y demás localidades bajo el control izquierdista, no llegaban a mano de sus destinatarios.

Esos pequeños envíos se han hecho por medio de las valijas diplomáticas cursadas por la Secretaría de Estado.

Los auxilios

Cuando la situación en la región izquierdista se hizo en extremo crítica, faltando toda clase de alimentos, no pocos familiares de cubanos residentes en España gestionaron—y obtuvieron—de la Cancillería el permiso correspondiente para hacer pequeños envíos destinados a alimentar a aquellos, especialmente a los niños, que estaban sufriendo grandes privaciones.

Esos envíos consistieron en paquetes de cuatro a cinco libras conteniendo chocolate, galleticas, harina, café y algunos otros productos de fácil remesa y de calidades nutritivas.

Se pierden los envíos

Al comienzo, los envíos se hacían periódicamente y sin novedad alguna. Pero últimamente comenzaron a notarse deficiencias en el diligenciamiento de las valijas. En principio, se pensó que los inconvenientes del transporte eran factor principalísimo en que las valijas tardaran mucho en llegar a su destino.

Pero, según se nos ha informado últimamente la cosa tomó caracteres de gravedad, ya que las valijas que llegaron a Madrid contenían documentos tan sólo, y entre ellos la relación de paquetes de víveres que se enviaban. Estos habían desaparecido, con violación grave de lo estipulado entre naciones que mantienen relaciones diplomáticas.

Más anomalías

Las valijas procedentes de Madrid—siguen diciendo nuestros informantes—también dan muestras de anomalías a su llegada a la Cancillería.

Según parece, los altos jefes de la Cancillería, informados de lo que ha venido sucediendo, han dado órdenes de suspender temporalmente dichos envíos.

Una demostración de que esta delicada cuestión de las valijas ha sufrido serios contratiempos, es que la correspondencia procedente de la Embajada en Madrid es menos intensa ahora que durante todo el transcurso de la contienda civil hispana. Igualmente no se han recibido comunicaciones contestando a otras enviadas por la Cancillería, en la que se esperaban con interés las mismas.

Se utiliza el cable

Por estas causas la Secretaría de Estado está utilizando el cable en todo aquello que es de interés, ya que, de lo contrario, existe la probabilidad de no poder tramitar los asuntos por medio de la valija. Y menos ahora, desde la ocupación de Barcelona por las tropas nacionalistas, que ha originado que se agravaran aún más las comunicaciones entre la zona izquierdista y el exterior.

EL DR. FERRARA Y EL VOTO PROGRAMATICO

Un redactor del DIARIO DE LA MARINA visitó anoche al doctor Orestes Ferrara para pedirle su opinión acerca del Código Electoral votado recientemente por el Congreso. —(Véase información en la página DOS)

Reitera Rumanía que luchará por sus territorios

Dice que pese al Tratado con Alemania, combatirá en el caso de que la situación lo exija

PARIS, marzo 27. (Exclusivo).—Un despacho de Bucarest a «París Soir», firmado por Jules Sauerwein, redactor extranjero de dicho diario que actualmente está en Rumanía, dice que a pesar de haber firmado un tratado comercial con Alemania el Gobierno de Bucarest está dispuesto a pelear en defensa de su territorio, sin esperar a que otras potencias le ofrezcan su ayuda.

Sauerwein cita al primer ministro Calinescu, quien le negó que el tratado comercial tuviera significado político o estuviera enlazado en alguna forma con la política de expansión del Reich en la Europa central.

Calinescu informó a Sauerwein que las negociaciones comerciales con Alemania comenzaron en febrero y que permiten a Rumanía aumentar su producción agrícola y obtener armas para su defensa.

Confirmando las palabras de Calinescu, citadas por Sauerwein, «París Soir» publica el despacho de Londres dando cuenta de las palabras del primer ministro Chamberlain en la Cámara de los Comunes, asegurando que Rumanía conserva su independencia política y que ha expresado el deseo de recibir a la misión comercial inglesa para activar el comercio con la Gran Bretaña.

M.E.C.D. 2016

POLITICA y POLITICOS

PARADOXAS REX

El Código Electoral es, aún, manzana de discordia y hasta un poco piedra de escándalo, dado que no sabemos si el Honorable Presidente de la República, que lo estudia, ha de sancionarlo o no, pero sí sabemos que lo apruebe o rechace, originará protestas de uno o del otro bando, Gubernamental u Oposicionista.

Y, por esa razón, el asunto merece una consideración serena y el aporte de todas las ecuanimidades, si queremos llegar a un fin práctico, razonable y justo.

Hay que destacar, como base de este juicio, el hecho insólito de que las Oposiciones estén unidas en aprobar la pragmática electoral y que, en cambio, los Gubernamentales, la Mayoría, proteste de algunas de las ordenanzas que integran el documento.

Dicho en grueso, la Mayoría que apoya al Gobierno, en la Cámara, se queja de la conminación coactiva que se les impuso para aceptar el Código de la Comisión de Inteligencia, por razones de premura de tiempo que, como estamos viendo, va a perderse, lejos de ganarse. Y de consuno los partidos y hombres del Gobierno, apuntan contradicciones y hasta inconstitucionalidades que aconsejan una revisión parcial, y una rectificación de errores, en tanto los oposicionistas hallan el Código perfecto e intocable.

Desde luego, hay que advertir cómo salta a la vista la enorme paradoja de que las Oposiciones aplauden y los gubernamentales protesten. La función de la protesta es eminentemente oposicionista, y aquí protestan los gubernamentales, que arguyen: «Igualdades sí, pero ventajas no».

Luego, los gubernamentales en mayoría, han dejado tomar ventajas a las Oposiciones, en Minoría.

Paradoxas Rex.

Cierto es que subordinar la electibilidad de un ciudadano al cumplimiento de los requisitos que se exigen para el ejercicio del derecho de elector, constituye una premisa jurídica al margen de nuestra Constitución. Esto aparte, por sentencia de nuestro Tribunal Supremo, queda establecido y aclarado que la condición de elegible no se subordina a la de elector y, en consecuencia, éste es un asunto que merece estudio y reconsideración, aceptado que se trata de dotar a la Nación de un instrumento eficaz para el ejercicio de todos los derechos ciudadanos.

Item más, la discriminación de funcionarios determinados, sin discernir entre políticos y administrativos, y sin establecer reglas generales (condición indispensable en una ley de la República, para que resulte honesta y democrática) sino enumerando a esos funcionarios con especialidad no justificada, para incluirlos en una prohibición que no alcanza a otros funcionarios de iguales condiciones políticas o administrativas, determina una agresión y se aparta de los principios fundamentales del espíritu republicano.

En esta materia, Cuba tenía ya hecha su tradición, su criterio clásico y no había por qué alterarlo, como no fuera en nombre de principios más universales y justos. Así, la condición que exigía el Código Crowder para los funcionarios candidatos, de licencia durante el período electoral, e incapacitación para alterar las nóminas oficiales, parecía satisfacer los deseos de previsión del ciudadano y, en general, de la política combatiente. Pero si se quería llegar a neutralidades más absolutas lo lógico hubiera sido establecer la imposición de la renuncia a todos los funcionarios políticos (y nunca, en ningún caso, pues no hay razones para desearlo, a los administrativos) sin excepciones de ninguna clase, por cuanto la misma razón moral que pudiera servir como inspiradora de la medida para unos, habría de alcanzar a todos los que estuvieran en el mismo caso; y sobre ser éste un principio inalterable del Derecho, constituye un fundamento de ética que los legisladores no pueden orillar.

Por ética legislativa hemos sugerido también el establecimiento del Derecho de Revocación de Mandato para los partidos, siquiera fuere restringido solamente al caso de que el legislador deje de pertenecer al grupo que lo eligió, y estando vigente para los candidatos siguientes en número de votación, o suplentes, se ha excluído a los legisladores en propiedad, con evidente muestra de no aplicarse a sí mismos un principio de honestidad política que nosotros consideramos fundamental.

Hay muchas razones para una reconsideración parcial del Código y pues se halla en manos del Honorable Presidente de la República, y éste ha sabido aunar voluntades y hallar soluciones armónicas antes de ahora, bien estaría que volviera a usar de sus influencias y autoridad personales para atraer a los bandos en discordia y, cordialmente, acalladas las pasiones y con espíritu de justicia y concordia, llegar al justo término medio de la rectificación que demanden el sentido jurídico más estricto y la universalidad, fundamento de la democracia.

JOAQUIN ARISTIGUETA

MOVIMIENTO POLITICO

CAMAGUEY, marzo 27 de 1939. DIARIO. Habana.—Una demostración de fuerzas que siguen las inspiraciones del líder auténtico doctor Ramón Grau San Martín, se llevó a efecto ayer, concurriendo miles de afiliados y simpatizadores a un mitin que se celebró en el parque Gonzalo de Quesada.

A dicho acto acudieron miembros del partido de toda la provincia así como un fuerte contingente excursionista de esa capital.

El doctor Grau San Martín recorrió hoy distintas sociedades obreras en visita de cortesía.

Hernández,
Corresponsal.

Ha ingresado en el Partido Popular Cubano el señor Mario Martí activo político de Yateras, Oriente.

El señor Martí será candidato a la alcaldía de ese término por el partido que fundó el licenciado Alfredo Zayas.

El ex representante Clemente Pérez Arango, de Victoria de las Tunas, también desarrolla una fructífera labor en pro del partido que dirige en la región de los Maceo el ex gobernador José R. Barceló.

En el Cobre, Oriente, tuvo efecto una fiesta de Acción Republicana, a la que concurrieron innumerables afiliados y simpatizadores del partido.

Intervinieron en su organización los señores Enrique Venzant Quintana, jefe de AR., en ese poblado y los señores Juan R. Vailliny Quintana, Edilberto Despaigne y Sócrates Domínguez.

Hemos saludado al doctor Mata médico del término municipal de Cabezas y jefe del liberalismo en ese término. Al doctor Mata se le indica como uno de los candidatos a representante en los comicios de febrero próximo.

El doctor Mata, valor positivo del Partido Liberal en la provincia de Matanzas, se entrevistó con los señores Prisciliano Piedra y Miguel Calvo Tarafa, cambiando con ellos impresiones respecto a la próxima reorganización.

Se están ultimando los preparativos para la concentración abecedaria que tendrá lugar el próximo día dos de abril en la ciudad de Matanzas.

Extraordinario movimiento se nota con este motivo en las oficinas que el ABC., tiene en la Manzana de Gómez, así como en los demás círculos de la organización.

El doctor Luis del Valle, tesorero del ABC., y líder en la provincia matancera no descansó por hacer una demostración de fuerza política en la fiesta a que nos referimos.

En Jaruco quedó designado bajo la presidencia de Antonio González Pujol el Directorio Municipal del ABC (Ortodoxo).

Se celebró con tal motivo una función teatral en la que hablaron líderes del partido.

Asistieron: ingeniero Carlos Hevia, doctor Alberto Inocente Alvarez, Segundo Curtis, doctor Lancís, Bellido de Luna, José Ramón Bilbao.

Fueron solucionadas dificultades internas del Partido allí.

En esta capital celebraron una reunión los señores: representante Juan Isidro Hernández, el Alcalde de Matanzas César Casas, ingeniero Francisco Gatorno, doctor Rubén Cruz Alvarez y doctor Busto, integrantes de una tendencia liberal que propugna la renovación de los organismos del partido en Matanzas.

Anuncian el propósito de producir una reorganización que elimine de los actuales comités dirigentes del PL., quienes, a juicio de ellos, no han respondido al interés general del liberalismo. «Contamos con respaldo popular para esa remoción, y que las asambleas futuras del partido deben estar en manos de los genuinos representantes de las masas» dicen.

Marino López Blanco, representante nacionalista por esta provincia, cuida sus intereses políticos en Guanabacoa, y ha realizado gestiones por correligionarios de aquel término que han sido desposeídos de los cargos que tenían en la Administración Pública.

En su bufete de la calle Habana el joven abogado recibe diariamente a los elementos del nacionalismo habanero.

Una representación de Jiguaní, de la que formaba parte el Concejal Yser, acompañada por el representante liberal Gilberto Pardo Machado, realizó gestiones en esta capital y pidió al señor Presidente de la República, la inclusión de un crédito de tres mil pesos para el camino de Filó a San Lorenzo, en el expresado término de Jiguaní.

Nos informan haberlo obtenido, ya que se trata de los productos del impuesto al café y del capítulo «Para Reparación de Caminos en las Zonas Cafetaleras».

Pasó varios días en su querida región oriental el doctor Ramón Infante Thomas, médico distinguido y político liberal que en aquella provincia ha actuado en varias campañas.

El doctor Infante Thomas—sobrino del reputado coronel Thomas—fué a Santiago de Cuba con el sensible motivo del fallecimiento de un familiar.

El que fué largos años Jefe Local de Sanidad, cuenta en Santiago de Cuba incontables amigos y afectos. Vinculado al Partido Liberal por una actuación constante, es requerido frecuentemente para figurar en la política de su provincia. Infante labora actualmente en Maternidad Obrera, de la Secretaría del Trabajo, y mantiene el contacto político con los más significados elementos políticos orientales.

Saludamos en esta capital al señor José Fernández, líder revolucionario y político de la Ciudad de Manzanillo.

Ha venido el señor Fernández a la Habana para atender asuntos del PRC., (Realista) de aquella ciudad.

Nos dice, en breve conversación, de la seguridad que tiene de que el Hospital Civil manzanillero, siga a cargo de un miembro de su partido.

Nuestro comunicante sostiene: «En épocas pasadas ese centro benéfico estaba en manos de quien, actualmente legislador, lo utilizó en conveniencia de su política. Ese mismo congresista ahora hace gestiones por que esa posición administrativa vuelva a su control con la designación de elementos que él recomienda; cosa que traería como inevitable consecuencia la desorganización que reinaba en otra oportunidad. Fuedo afirmar categóricamente que el Hospital Civil de Manzanillo seguirá a cargo de quien actualmente lo dirige, cuya administración es irreprochable y es elemento político y revolucionario conocido».

En una reunión de los médicos representantes a la Cámara—que suman lo suficiente para integrar un importante Comité, pues son cerca de cuarenta profesionales de esa facultad los que forman parte de la Cámara—se acordó designar Presidente de los representantes médicos el doctor Sebastián Beltrán, distinguido profesional y jefe liberal de Holguín.

En juntas que han celebrado los médicos de la Cámara han considerado las distintas legislaciones propuestas a ese Cuerpo, las que por su índole y finalidad afectan a la clase médica o comprenden aspectos sanitarios de interés general.

SI QUIERE DISFRUTAR DEL PLACER DE FUMAR—

HAGA UNA PAUSA...ENCIENDA UN "CAMEL"

15 LLAMADAS DE TELEFONO POR MINUTO, 7200 cada día que está de servicio, es el promedio de las que atiende la telefonista Josephine Shelley. La energía nerviosa que consume, es enorme! No es extraño que de vez en cuando haga una pausa para encender un "Camel". Miss Shelley dice:

LOS FUMADORES SABEN QUE LOS "CAMEL" NUNCA ATACAN LOS NERVIOS

PRECIO 20 POR 25c DISTRIBUIDORES: ROBERTS AND COMPANY, HABANA

PALACIO

Entrevistó ayer al Secretario de la Presidencia para asuntos políticos el alcalde de la Habana doctor Beruff Mendieta.

Comentando la ley de alquileres manifestó que en ella significa un perjuicio económico para el Ayuntamiento de proporciones considerables.

Carlos M. Palma

El representante a la Cámara doctor Carlos Palma concurrió a Palacio para denunciarle al Presidente de la República que la situación de las reclusas de la cárcel de mujeres de Guanabacoa es dolorosa y deplorable por la falta de atención de que son objeto.

El citado legislador dijo a los repórters que tiene presentada a la Cámara una petición de datos respecto al asunto denunciado y añadió que ha elevado también a dicho Cuerpo un proyecto restituyendo en la ley de alquileres las penalidades para los infractores, que fueron suprimidas por el Senado.

Acreedores del Congreso

Una nutrida comisión de acreedores del Congreso de la República hizo entrega en Palacio con destino al señor Presidente de un memorándum contentivo de los créditos que adeuda dicho organismo y solicitando del Gobierno se proceda a satisfacerlos.

La comisión estaba presidida por el doctor F. Fernández Abreu.

El Embajador Martínez Fraga

Conferenció en horas de la mañana con el señor Presidente el Embajador de Cuba en Washington doctor Pedro Martínez Fraga.

Manifestó a los repórters que aún estaba laborando en la revisión del Tratado de Reciprocidad.

El doctor Martínez Fraga saldrá en breve para su destino.

El Comandante Govea

Visitó al señor Presidente el comandante Juan Govea, miembro del Patronato del Hospital Mercedes para invitarlo a la inauguración del parque, construído en aquel centro para los niños convalecientes de poliomielitis.

Ricardo Ponce

Para asuntos de su departamento visitó al Jefe del Estado el doctor Ricardo Ponce, Director General de la Consultoría de Hacienda.

A favor de la Academia de Artes

El Jefe del Estado recibió ayer a los doctores Juan J. Remos, secretario de Estado y Eduardo Sánchez de Fuentes.

Este último manifestó a los repórters que la entrevista tuvo por objeto gestionar la solución de la crisis que atraviesa la Academia de Artes y Letras con motivo del último reajuste presupuestal cosa que le hace difícil su desenvolvimiento.

El Presidente del Senado

Acompañado del senador José A. Casabuena visitó ayer al Primer Magistrado de la Nación el doctor Santiago Verdeja, presidente del Senado.

Cerca de media hora duró la conferencia.

El doctor Verdeja dijo a los repórters:

—Hemos celebrado una conferencia con el señor Presidente de la República sobre asuntos legislativos sin que en la conversación se aludiera al Código Electoral, ya que el Jefe del Poder Ejecutivo la tiene en estudio para resolver respecto a su vigencia.

Mi opinión sobre política es que el momento difícil que atravesamos aconsejan silencio, y no declaraciones que se interpretarían caprichosamente.

El doctor Casabuena dijo:

—«Siempre que vengo a Palacio complazco a los repórters en todo lo que me preguntan. Ahora mi declaración es la siguiente:

—«Nada deseo manifestar. Lo mejor es el silencio.»

El doctor Marino López Blanco

El líder punista en la Cámara doctor Marino López Blanco entrevistó al señor Presidente en compañía de los representantes García Guerra y Baire Llopi.

El doctor López Blanco dijo a los periodistas:

—«Estoy con el Gobierno y por consiguiente mi actitud en la Cámara estará de acuerdo con sus determinaciones.»

Sobre el Decreto-Ley 842

Visitaron al ceñor Presidente los señores George Foster, de la Cámara de Comercio Americana, Juan Sabatés, de la Cámara de Comercio Cubana, Manuel Ortega, de la Lonja de Comercio y los letrados González del Valle y Hernández Miyares.

Solicitaron del Jefe del Estado la modificación del decreto ley 842 de 1936 en el sentido de que se suprima del mismo la exigencia de un certificado de inscripción en el Registro de las Sociedades Anónimas a las compañías de esta clase en cada ocasión en que se realizan gestiones en las oficinas públicas.

Estiman que ello es altamente perjudicial a sus intereses dado el número de gestiones que están obligadas a realizar y al impuesto de $2.20 que vale cada certificación.

El Presidente les prometió estudiar el asunto y resolverlo en justicia.

Entrevistas

Con el Presidente se entrevistaron ayer el director de «El Mundo» doctor Herrera Arango, el doctor Mario Pereira, el Secretario de Sanidad y el ex-Secretario de Agricultura doctor Amadeo López Castro.

Los partidos de oposición

Visitarán hoy al Jefe del Estado los señores Gustavo Cuervo Rubio, Presidente del Partido Demócrata Republicano y comisión y Guillermo Martínez Márquez del Partido Revolucionario Cubano y comisión.

Se informa tratarán con el Primer Magistrado, separadamente, sobre el Código Electoral.

El Presidente de la Cámara

Concurrió ayer a Palacio el señor Marcelino Garriga, presidente de la Cámara Baja quien hizo a los repórters las siguientes declaraciones:

—«Reconozca que el momento político es complicado y difícil. No niego que la oposición está ganando terreno día por día y que el Código Electoral constituye la etapa más extraordinaria e importante de un plan demoledor que oportunamente anunció. Afirmo que la oposición no se detendrá en esa conquista parlamentaria; sino que muy pronto exigirá nuevas garantías y se abroquelará en principios insinceros y en momento oportuno planteará a los coroneles y jefes de distritos la disyuntiva fatal que plantearon a Mendieta en 1936. Traslados o retraimientos». Allá llegaremos. No obstante, las dificultades, me encantan, pues creo que las circunstancias han precipitado los acontecimientos para obligar a los unos y a los otros a definiciones completas. Mi situación personal no admite la más ligera duda puesto que me definí desde el primer momento a la propia Cámara cuando circunstancias parecidas a la presente me obligaron a ella. «Soy amigo del coronel Batista y he de seguir su política, cualesquiera sea la alternativa que ésta sufra en medio de la conspiración de ingratitud que la hostiliza y amenaza.»

—«La política de la oposición, opino que es muy inteligente, pero diabólica. Esto es, lo creo más peligrosa para la estabilidad de la República y para el desenvolvimiento económico que para los propios males que ellos combaten. Ahora mismo, a propósito de la disputa surgida con la aprobación del Código Electoral, la oposición, esto es, sus líders más destacados ensayan una finta de salutación a la mayoría del Congreso y de halagos al Poder Ejecutico para provocar el divorcio entre estos poderes y el coronel Batista, a fin de tener expedito el flanco para lanzar su estocada mortífera al pecho del líder Septembrista, sin pensar que esta estocada habrá de clavarse en definitiva en el corazón de la República.

—«Frente a este estado de cosas yo quiero declarar que como Presidente de la Cámara, como representante, como amigo de Batista y como ciudadano, estoy presto a facilitar todas las soluciones que contribuyan al mantenimiento de la paz, al desenvolvimiento de la vida política del país, al restablecimiento de nuestra quebrantada economía. Pero de ninguna manera concurriré a esas soluciones cuando se esgrima por la oposición, tópicos manidos para descargar sus pasiones y rencores, contra el hombre que ayer adularon, unos, para ir al Poder, y otros para explotarlo, y todos para estimularlo en su noble empeño de controlar el orden. Hoy esos mismos hombres pretenden escarnecerlo creándole un falso ambiente de desconfianza y descrédito en el país, a fin de cerrarle todos los caminos de Palacio. En esa cruzada, no me enrolaré yo, aunque se repitan las amenazas de retraimiento.

Una petición de datos

Se refiere a las obligaciones oro

El representante por la provincia oriental, doctor Antonio Bravo Acosta ha presentado a la Cámara la siguiente petición de datos:

Por cuanto: La Ley de 14 de febrero de 1938 publicada en la Gaceta Oficial de la República, de fecha de 19 de febrero de 1938 por su Artículo XVIII creó una Comisión especial para que emitiera dictamen sobre las obras y demás particulares justificativos y orientadores de la emisión de «Obligaciones Oro del Tesoro de la República del 5 y medio por ciento con Fondo de Amortización» así como para que realizara un estudio y emitiera un dictamen sobre los créditos pendientes comprendidos en la llamada «Deuda Flotante».

Por cuanto: El Congreso no ha tenido conocimiento de la labor de esa Comisión, cuyos dictámenes deben haber sido enviados al Poder Ejecutivo para que éste los remitiera al Congreso.

El representante que suscribe, teniendo necesidad de esos informes o dictámenes para producir una legislación, solicita de la Cámara acuerde dirigir al Poder Ejecutivo la siguiente:

PETICION DE DATOS

Primero: Que se remitan, caso de haberlo evacuado, los informes rendidos por dicha Comisión.

Segundo: Que en el caso de que no hayan sido emitidos los informes, se remita relación detallada de las reclamaciones establecidas y de los datos que obren en dicha Comisión, en relación con esas deudas de la República y copias de todas las actas de las reuniones celebradas por la Comisión y de los acuerdos adoptados por la misma.

Tercero: Que se solicite del Poder Ejecutivo informe si la Comisión de Transporte creada por la Ley mencionada, cumple su objetivo a satisfacción del Poder Ejecutivo y en beneficio de la Nación, o si es necesario la modificación de la organización de la misma.

Salón de Sesiones de la Cámara de Representantes a veinte y siete de marzo de mil novecientos treinta y nueve.

EN SESION SECRETA EL SENADO TRATO DE LAS OBLIGACIONES ORO DEL TESORO

En una sesión secreta, que se prolongó hasta las nueve de la noche, el Senado de la República trató sobre el proyecto acerca del pago de las Obligaciones Oro del Tesoro de la República.

Largos debates hubo sobre el citado asunto, aportándose gran número de datos.

También se hicieron algunas consideraciones sobre el Código Electoral recientemente aprobado por el Congreso, sin que nuestro máximo cuerpo colegislador hiciera pronunciamiento alguno, respetuoso del derecho que asiste al Presidente de la República de sancionarlo o vetarlo.

La sesión secreta se continuará a las cuatro de la tarde de hoy y en ella probablemente se tratará tamtién del proyecto de ley de la Cámara sobre las jubilaciones y pensiones de los ferroviarios y tranviarios.

MUY COMENTADO EL LIBRO «MI LIBERALISMO»

Numerosas felicitaciones está recibiendo el popular ex-representante oriental Ramón de León Valdés con motivo de la reciente publicación de su libro «Mi Liberalismo», en el cual relata y comenta interesantes hechos ocurridos desde la caída del Gobierno del General Machado hasta la elección del Dr. Miguel M. Gómez.

Entre dichas felicitaciones se encuentran las de figuras de relieve de nuestra política nacional como el doctor José M. Cortina, que pondera el valor cívico y la actuación política del autor; el senador José M. Gutiérrez, quien a pesar de no compartir las opiniones sustentadas en el libro, lo encuentra en extremo interesante; y por último, el Dr. Estanislao Cartañá, el cual se exculpa de los ataques que el autor dirige a los colaboradores íntimos del Gobierno del Dr. Gómez, asegurando haber siempre trabajado por el éxito del mismo, mientras desempeñó el cargo de Secretario de Justicia.

¿Cuándo acaba la vitalidad y comienza la vejez?

El doctor Dawson opina que son los hormones, esas diminutas secreciones de las glándulas sin conducto, el eslabón entre una y otra.

«Los hormones comparten con las vitaminas las cualidades de ser selectivos en su acción y potentes en pequeñas dosis. Una cuarenta-millonésima parte de un gramo de hormona cristalizada del sexo femenino, produce el celo en una rata; y la diez-millonésima parte de un gramo de hormona del sexo masculino cristalizada es activa y produce un marcado crecimiento en la cresta de los gallos capones...»

Se ha confirmado que de dos a cuatro comprimidos de VIRILVITAM tomados diariamente en períodos que varían de dos a cuatro meses, mejoran notablemente la vitalidad sexual del hombre, tonifican el cerebro y los nervios y prolongan el período activo de la vida.

GRATIS PARA HOMBRES: Un folleto muy ameno e interesante editado por el Dr. Richard Weiss, de Berlín, Alemania, acerca de las hormonas, se remite gratis, en sobre cerrado y sin membrete, a quienes lo soliciten. Tal envío no implica obligación ni molestia ulterior alguna para los peticionarios. Dirigir la solicitud a Representante del Dr. Weiss, Apartado 117, Habana.

VIRILVITAM (Hormón masculino y vitaminas minerales), el más activo y saludable de cuantos preparados hormonales existen, se encuentra en todas las farmacias del mundo.

El Dr. Orestes Ferrara opina sobre el voto programático contenido en el Código Electoral recién aprobado

Concede una entrevista a un redactor del DIARIO, al que expone los puntos esenciales de un asunto que ocupa la actualidad nacional. Para mañana ofrece otras declaraciones

La promulgación del Código Electoral, que aún está en discusión entre los partidos, mantiene este importante asunto en la primera línea de la actualidad política y nos ha parecido oportuno consultar al ilustre profesor, sin duda una de nuestras más altas autoridades en Derecho Constitucional, Dr. Orestes Ferrara.

Nuestro Redactor Político, Señor Aristigueta le pidió una entrevista que, inmediatamente, le fué concedida; y en la casa donde el eminente catedrático recuerda a su Italia nativa, y añora la Universidad que desde sus balcones otea, el Dr. Ferrara vertió los hermosos conceptos, sabrosos a una era romántica que sabe a pasado, enjuiciando lo más saliente de nuestras actualidades polémicas en lo Político, y entrando en el espíritu del Voto Programático.

Y dejó para mañana hablarnos, ya en son de crítica, de otros aspectos del Código Electoral, con sus objeciones fundamentales.

Nos dijo así, el Dr. Ferrara:

—«La cláusula de la que usted me habla, pretende remediar un mal que se ha presentado en estos últimos tiempos, o sea el de los cambios continuos pasando algunos elegidos del pueblo de un partido a otro de acuerdo con sus conveniencias y olvidando todo respeto a los principios. Es un mal deplorable y nunca suficientemente condenado, porque reduce nuestra vida pública a un juego de bastardos intereses.

«Pero el remedio no está en la solución que se le ha dado en el Código Electoral, con el llamado voto programático. Como el mal apuntado es de orden moral, el remedio no puede ser más que moral. La enmienda de un yerro de este género no debe buscarse en una violación básica, fundamental del principio de la libertad mental y moral del electo, en la subordinación de un representante del pueblo a elementos muy respetables, pero seguramente no responsables ante el electorado, en el desdoblamiento de la representación popular haciéndola de tal modo confusa que el pueblo no sabrá a quién aplaudir o a quién condenar. Este es un error más grande del que se quiere corregir.

Por otra parte, no creo que sea una solución satisfactoria entregar la defensa del programa de un partido a los comités ejecutivos de los mismos en lugar de confiarlo a los que han recibido el sufragio popular. Si la flor y nata de un partido puede virar las espaldas a sus principios políticos por un interés personal, ¿por qué no podrán hacer lo mismo los miembros **cuasi anónimos** de un comité ejecutivo o de una asamblea que no tiene funciones públicas? Los romanos tenían una frase muy apropósito para este caso: **«quis custodiet custodes?»**, ¿quién vigila al vigilante?.

En mis lecciones, en la Universidad, me manifesté siempre al explicar los principios del Derecho Constitucional, contra el mandato imperativo, salvo en casos muy determinados. Nunca pensé, en aquel entonces, que el mandato imperativo, se pudiera extender a la totalidad de la función del electo que es lo que significa el voto programático. En realidad no podía pensar en esta exageración, la cual no se encuentra en los tratadistas de Derecho Constitucional más reputados. Esta tiranía de los comités irresponsables, en el campo de los principios no se supone siquiera. Cicerón decía que la elección era un acto de suprema confianza; con nuestra ley votada por el Congreso la elección será un acto de suprema desconfianza. No. El cuerpo de los electos debe considerarse como superior en capacidad a cualquier fracción del cuerpo electoral. El miembro de una asamblea popular pasa por dos procesos, uno de selección, cuando el partido designa a sus candidatos, y, otro, de elección, cuando el pueblo concede su mayoría a estos candidatos. Someter la voluntad de los electos a la voluntad de los no electos, significa someter la voluntad de los mejores a la de los menos buenos, porque no se puede suponer que el Partido, primero, y el Pueblo, después, escojan a la inversa.

El electo debe encontrar un sólo límite a sus actos: el que le dicte su conciencia. Dos grandes hombres del mejor período de la Democracia han declarado, precisamente durante la Revolución Francesa, que la mente y el corazón del representante del Pueblo debe quedar siempre libre. Libre hasta por encima de la opinión pública, después que ésta ha tenido la oportunidad de manifestarse. En estos días he estado releyendo un viejo trabajo mío en donde consigné, hace muchos años, las palabras de estos dos hombres, que me place reproducir en esta ocasión. Uno fué Condorcet, el cual exclamó: «mandatario del pueblo haré lo que crea conforme a los verdaderos intereses populares. El pueblo me ha enviado aquí no para sostener sus opiniones, sino para exponer las mías. No es solamente por mi buena voluntad, sino por mis conocimientos que él me ha dado su confianza. La independencia de mis opiniones, la más absoluta, es uno de los deberes que he contraído para con él». Y Talleyrand, más breve y conciso, dejó dicho: «el hombre honrado debe tener en cuenta la opinión pública, pero no seguirla en todos los casos». Una Asamblea Constituyente que dependiera, no ya de la opinión, sino de comités políticos irresponsables, no tendría el respeto público y los hombres que la formaran no tendrían el sentido de su propia dignidad, pues estaría en continuo entredicho la confianza que entraña la elección. El mandato imperativo aun en casos especiales y limitados, ha sido condenado porque la Democracia no supone que entre el elector y el electo haya una relación de derecho subjetivo, sino solamente lazos de una honorable solidaridad.

Con esto no quiero decir que no condeno el indecoroso trasiego diario de un partido a otro y la descocada actitud de algunos haciendo de la traición un arma de triunfo, pero yo pongo siempre los principios, condensación de las buenas prácticas del pasado, por encima de los remedios circunstanciales. Una convención Libre y Soberana que responda como grupo de títeres a los hilos tirados desde afuera, me parece inconcebible. De lo sublime se caería en lo ridículo. Robespierre, Marat y Dantón gobernados por Arlequín.

Nosotros cuando queremos hacer un disparate, lo hacemos gordo.

Aristigueta, no puede usted imaginarse la enorme satisfacción que tengo de poder decir lo que pienso sin otro deber que el que me dicta mi cabeza. Hacia ya muchos años que no tenía esta libertad espiritual».

EL C. N. D. CAMERAL

Desde las diez de la mañana hasta las dos de la tarde de ayer, estuvo reunido el comité parlamentario del CND., en la Cámara de Representantes, bajo la presidencia del doctor Martínez Fraga.

Fué una reunión a la que concurrieron la casi totalidad de sus miembros.

Se consideró ampliamente el problema creado alrededor de la forma en que se ha de cubrir la vacante ocurrida en ese cuerpo con motivo de la muerte del representante Martínez Méndez.

A juicio de los líderes cenedistas y tal como lo han venido proclamando, debe ser el doctor Manuel Fernández León, el que deba de ocupar esa vacante. Consideran, una vez más, que ese es un problema que sólo afecta a ellos y que, por tal motivo, los demás comités parlamentarios deben de abstenerse de intervenir en este particular.

Existe la impresión de que de un momento a otro se convocará a una sesión extraordinaria en la que quedará definitivamente determinado quien ha de sustituir al fallecido Martínez Méndez. Como saben nuestros lectores el Tribunal Superior Electoral ya falló en este sentido, resolviendo que el doctor Mendieta Hechevarría ha decaído en su derecho de ocupar la vacante producida y disponiendo que se debe de proclamar al representante suplente que le siga en votación que en este caso lo es el doctor Fernández León.

GUARDA CAMA DESDE EL SABADO NUESTRO COMPAÑERO PUBILLONES

Desde el sábado se encuentra recogido en su hogar nuestro querido Angel Pubillones, eficaz compañero de la plana política del DIARIO, quien está afectado de fuerte ataque grippal e impedido, por tanto, de concurrir a su cuotidiana labor en esta redacción.

Hacemos votos por el pronto y total restablecimiento del amigo Pubillones.

VEASE más MOVIMIENTO POLITICO en la página DOCE

NADA SEGURO; CRISIS DE CONFIANZA

CICLO DE INESTABILIDAD PERPETUA

RETROACTIVIDAD

RUINA DE TODA LA REPUBLICA

Patente para DESTRUIR lo HECHO

SIN RETROACTIVIDAD

Renacerá confianza en el FUTURO, estabilidad y garantías SEGURAS permanentes, contra FUTURAS LEYES DESTRUCTIVAS de todas las PRECEDENTES y garantía para inversiones

CUBA - Constructiva Para Todos, Próspera y Feliz

Centro Comercial de Cuba. *Maloja 59. - Habana*

Noticiero CMCF y COCH

Un verdadero diario del aire, confeccionado por periodistas profesionales

Las últimas noticias nacionales y extranjeras

Editoriales vibrantes. Comentarios en broma y en serio.

Dos radio-ediciones: De 8 a 9 de la mañana y de 6 a 7 de la tarde

Siempre en el aire con la última noticia de interés público

Estaciones "CMCF", 810 kilociclos, en onda larga, y "COCH", 9,437 kilociclos, en onda corta

M.E.C.D. 2016

ELEMENTOS VALIOSOS DEL FORO, EL COMERCIO Y EL PERIODISMO SE SUMAN AL HOMENAJE AL DR. RIVERO

LA CANTIDAD DE ADHESIONES DEMUESTRA QUE CONSTITUIRA ESE ACTO UN ACONTECIMIENTO

Entre los últimos mensajes recibidos se encuentran el del Presidente de la Sociedad de Legislación Comparada y el del Comisionado de Inmigración y Colonización de Venezuela

Nos suplica el Comité Gestor que organiza el Homenaje Nacional al doctor José I. Rivero, Director del DIARIO DE LA MARINA, que hagamos presente al Director de nuestro colega «La Discusión», señor Toro Juliá y a todos los integrantes de su redacción su intensa gratitud con motivo de los sueltos e informaciones que ha venido publicando sobre el aludido homenaje.

«La Discusión», en distintas oportunidades, se ha ocupado del acto que se organiza y ha tenido frases encomiásticas para el doctor Rivero, el DIARIO DE LA MARINA y los señores que integran el Comité Gestor.

Con gusto complacemos a los organizadores de ese homenaje y aprovechamos la oportunidad para agradecerle al señor Juliá y demás compañeros de «La Discusión» las frases gentiles que en más de una oportunidad nos han dedicado.

Entre las adhesiones últimamente recibidas por los organizadores del Homenaje al doctor Rivero, figura la del señor Enrique H. Acosta, Comisionado especial en Cuba del Instituto Técnico de Inmigración y Colonización de los Estados Unidos de Venezuela y persona de altos merecimientos en el seno de nuestra sociedad.

El señor Acosta, al enviar su adhesión al Homenaje se expresa en la forma siguiente:

«Habana, marzo de 1939.

Dr. José Ignacio Rivero,
Director del DIARIO DE LA MARINA,
Ciudad.

Ilustre doctor Rivero:

Fuí buen amigo de su señor padre (q. e. p. d.—, soy gran admirador de usted y, como venezolano, estoy muy agradecido al DIARIO DE LA MARINA por cuanto espontáneamente ha publicado en elogio de la obra de colonización interna que viene desarrollando el gobierno de mi patria.

Todo esto hace que me sienta obligado a adherirme, como lo hago con el mayor gusto, al merecido homenaje que se organiza en honor de usted y al cual habré de concurrir (a antes del día en que se efectúe) no he tenido que regresar a Venezuela, pues va llegando a su término la misión oficial que nuevamente me trajo a este país querido, donde viví largos años como exilado político, disfruté de generosa hospitalidad y nacieron algunos de mis hijos.

Sea cual fuere la forma del homenaje que con muy justos motivos ha de tributarse a usted, deseo que se me tenga por adherido, y para ello le ruego lo haga saber a la Comisión Organizadora del mismo, para que me comunique con qué debo contribuir.

Aprovecho esta oportunidad, ilustre doctor Rivero, para manifestarle mi simpatía y aprecio que de antiguo siento por usted, y para ofrecerme a sus órdenes muy atto. amigo y s. s.

Enrique ACOSTA.

También se ha recibido la entusiasta adhesión del doctor Luis de Feria, miembro distinguido de nuestro Foro.

El doctor De Feria es graduado de las Universidades de la Habana y París y en los momentos actuales desempeña el cargo de Presidente de la Sociedad de Legislación Comparada de la Habana.

Los organizadores del Homenaje toman buena nota de su valiosa adhesión, agradeciéndole al doctor Feria las amables frases que le dedica al doctor Rivero y a los organizadores del acto.

COMISION ORGANIZADORA DEL HOMENAJE AL DOCTOR JOSE I. RIVERO

Se hace público para conocimiento general que los tickets para el gran Homenaje Nacional que se le tributará el 30 de abril al doctor José I. Rivero, Director del DIARIO DE LA MARINA, con motivo del vigésimo aniversario de su consagración periodística, se encuentran a la venta en la Administración de «Avance», Prado y Teniente Rey, por Prado.

Precio del ticket: $1.00.

LA COMISION.

Del vecino pueblo de Alquízar se ha recibido un expresivo telegrama por medio del cual se suman al Homenaje los señores Edmundo Díaz, Balbino Rodríguez, Benito Fernández y Francisco Junco.

El procurador José V. García, vecino de Saravia 104, en el Cerro, ha enviado su adhesión solicitando detalles relacionados con el acto.

Con gusto informamos al señor García Angulo que el Homenaje Nacional al doctor José I. Rivero consistirá en un Plato Unico que será servido el 30 de abril, a las nueve de la noche, en el patio y campos de deportes del Colegio de Belén.

Los respetables comerciantes José González, de la Habana, y Francisco Arenas, de Unión de Reyes, se adhieren al acto por medio de dos breves y entusiastas cartas que con gusto reproducimos.

Dice en la primera de estas cartas el señor José González:

Habana, marzo de 1939.
Dr. José I. Rivero,
DIARIO DE LA MARINA.
Ciudad.

Mi querido Pepín:

Enterado del homenaje nacional que se te piensa ofrecer en el vigésimo aniversario de tu labor periodística, me uno a él de de todo corazón.

No encuentro nada más justo que este homenaje como demostración de gratitud a quien como tú, ha luchado de una manera formidable y sin desmayo por todos los principios básicos en que descansa nuestra sociedad.

Créeme como siempre, tuyo afmo.,

José GONZALEZ.

El señor Francisco Arenas, a su vez, se expresa en los términos siguientes:

Unión de Reyes, marzo de 1939.
Dr. José I. Rivero,
Director del DIARIO DE LA MARINA.
Habana.

Distinguido doctor:

Con motivo de la feliz idea de varias y prestigiosas personalidades de rendirle a usted un homenaje NACIONAL, por sus bien ganados méritos de ciudadano ejemplar, desinteresado y buen consejero de cuantas medidas tiendan, tanto en lo moral como en lo político, en lo social como en lo económico, a prestigiar y encauzar por los senderos del bienestar, de la paz y del progreso, a nuestro país, me adhiero al citado homenaje, por considerarlo saludable y patriótico.

De usted atentamente,

Francisco ARENAS.

ACEPTA EL DR. RIVERO EL HOMENAJE QUE SE LE OFRECE PARA SABER SI SU LABOR HA SIDO BIEN APRECIADA POR EL PUEBLO

«Un hombre que ha sido atacado y felicitado tantas veces, dijo a la Comisión Organizadora, no puede ir en pos de un homenaje, pero sí lo acepta como un plebiscito de la opinión pública»

Celebróse al mediodía de ayer en el salón de actos del DIARIO DE LA MARINA una reunión del Comité Gestor del homenaje al doctor José I. Rivero, a la que asistió el Director del decano de la prensa cubana.

Anotamos a los señores Faustino Grana, presidente del Centro Asturiano; Enrique Gancedo Toca, presidente de la Asociación de Dependientes; Dr. Francisco Barroeta, presidente del Centro Andaluz; Elicio Argüelles, presidente del Comité Nacionalista Español; Rafael Palacios; Dr. José Favole Giraudy; Jesús C. Portela, presidente de la Asociación de Detallistas; Tomás Gutiérrez Alea; Juan Sabatés; Leslie Pantín, presidente de la Asociación de Almacenistas y Cosecheros de Tabaco; José Campany; Alfredo O. Ceberio; José María Pérez; Luciano J. Peynó, presidente de la Asociación para la Defensa de los Derechos Ciudadanos; Estanislao S. Crespo, presidente de la Confederación de Corporaciones Económicas de Cuba; Miguel González Rodríguez, por la Lonja del Comercio, Roberto Guardiola; José Manuel Casanova, senador y presidente de la USEC; Salvador Soler, primer vicepresidente del Casino Español, y el señor Edel Farrés.

Por la Federación Nacional de Empresas Periodísticas y sus Anexos, los compañeros Emilio Solés, Cirilo Cotayo, José Caminero, Mario Cisneros, Teudis Iraeta, Diego Galindo Alejandro Pérez, Enrique Calvo, Manuel Sánchez, Nicolás Alvarez y el asesor legal Dr. Nicomedes Viejo Llorente.

El Sr. Rafael Palacios hizo relación de las gestiones del Comité y dijo que insistía en proponer la donación de la estación de radio al Director de «Diario de la Marina», si no se le exponían razones convincentes en contra.

El doctor Rivero hizo una somera historia desde su ingreso en el periodismo y manifestó que, precisamente aprovechando la ocasión que se le deparaba con el homenaje, quería comprobar si la labor que había desarrollado en esos veinte años era debidamente apreciada por el pueblo cubano. Un hombre—dijo—que tantas felicitaciones y tantos ataques ha recibido no puede ir en pos de un homenaje, pero sí lo acepta como un plebiscito de la opinión pública. Expuso las razones por las que no aceptaba la donación de una estación de radio.

Aclaró el señor Palacios sobre los escrúpulos del doctor Rivero y dijo que el homenaje no puede ser local sino nacional; que la idea de la estación nació como consecuencia del homenaje y que su adquisición no sería hecha por unas cuantas personas, sino por todo el pueblo con las aportaciones modestas de todo el mundo. Insiste en que acepte el Dr. Rivero, pues precisamente la suscripción popular será un medio de que se le demuestre la simpatía de todas las clases sociales.

Manifiesta el director del «Diario» su simpatía por la forma popular, pero pide se deje ese asunto.

El senador José Manuel Casanova abunda en lo manifestado por el Sr. Palacios y aconseja se aplace lo de la estación de radio; el doctor José Favole propone que se constituya el Comité en sesión permanente y dice que la magnitud del homenaje hará variar de criterio al doctor Rivero; el doctor Francisco Barroeta, apoya las manifestaciones del doctor Rivero y dice que el Centro Andaluz se adhiere al homenaje; el señor Elicio Argüelles pide calor y entusiasmo en la organización del acto.

Finalmente se acordó celebrar el homenaje en la forma más práctica, para que alcance las proporciones de una manifestación pública, dejando en suspenso lo de la estación de radio.

SANTIAGO DE CUBA ENVIARA CAMIONES Y OMNIBUS

SANTIAGO DE CUBA, marzo 27. (Por teleradio).—Ha quedado constituído de modo definitivo el Comité de amigos y simpatizadores del Dr. José I. Rivero. Lo preside el estimado caballero y acreditado comerciante de esta plaza señor José Gómez Herrero. Actúa como vice el popular comerciante señor José Matos.

El Comité labora intensamente por lograr el mayor número de adhesiones, habiendo extendido su radio de acción a otros términos de la Provincia. Se propone movilizar numerosos ómnibus y un tren para el transporte de las personas que asistirán en nombre de Oriente.

Todas las fuerzas vivas de la Provincia están haciendo obra en sentido, como medio de probar lo mucho que estiman la obra realizada por el Dr. Rivero en sus veinte años al frente de «Diario de la Marina».

La Cámara de Comercio, la Asociación de Comerciantes y la Unión de Detallistas se han adherido desde los primeros momentos.

Dentro de pocos días el Comité citará a todas las corporaciones para una gran asamblea a fin de tratar sobre el homenaje al Dr. Rivero.

Este corresponsal actúa unido al Comité, que está compuesto de personas de gran solvencia social, moral y económica.—García TORRES, corresponsal.

Recibe el Fiscal la denuncia contra el semanario Zig-Zag

Las actuaciones pasarán a Urgencia para que ese tribunal resuelva el caso

Ayer tarde se nos informó en la Fiscalía de la Audiencia que se había recibido de la del Tribunal Supremo, las actuaciones en el caso de la clausura del semanario «Zig-Zag», ordenada por la Secretaría de Gobernación; esas actuaciones parten de la denuncia hecha por el citado fiscal del máximo organismo judicial contra los editores del colega.

En tal virtud, el jefe del Ministerio Fiscal, doctor Cayetano Socarrás, pasará hoy el asunto a la Sala Quinta de lo Criminal de la Audiencia en funciones de Tribunal de Urgencia, para si estima conocer del asunto.

Mañana el Consejo Universitario ha de celebrar sesión

Es posible que trate de las especialidades. El sábado se iniciarán las vacaciones

Mañana habrá de celebrar sesión el Consejo Universitario.

Es posible que trate de las especialidades que cursan en las Escuelas de Ciencias y de Filosofía los alumnos de la Escuela de Pedagogía.

Dichas dos escuelas han solicitado do que sean suprimidas esas especialidades para los alumnos de Pedagogía.

Mañana hablarán Massip y la señora Robles

En el anfiteatro de la Escuela de Filosofía y Educación habrá de pronunciar mañana una conferencia sobre «La mujer mexicana de ayer y de hoy» la señora Margarita Robles de Mendoza.

El doctor Salvador Massip, distinguido profesor universitario, presentará a la intelectual mexicana.

El acto, patrocinado por la Universidad y la Sociedad de Amigos de México, que preside el doctor Massip, tendrá lugar a las once de la mañana.

Facultad de Educación

Hoy, a las cinco de la tarde, habrá de reunirse la facultad de Educación de la Universidad.

Tratará de distintos asuntos pendientes, entre los que figuran algunas peticiones estudiantiles.

Las vacaciones

Después del sábado se iniciarán las vacaciones de Semana Santa en la Universidad.

Se suspenderán con ese motivo las actividades docentes y administrativas.

LLEGARA HOY EL NUEVO MINISTRO DEL JAPON EN CUBA

El Protocolo de la Secretaría de Estado, informó a los periodistas, ayer, que se han decretado las franquicias de estilo para el Excmo. Señor Kensuke Harinouche, Embajador del Japón en los Estados Unidos y nuevo Ministro Plenipotenciario en Cuba, que llegará en el vapor «Florida» hoy, acompañado de su esposa y del Vice cónsul señor Sugo Jimbo, agregado a la Embajada del Japón en Washington.

Profesoras aztecas visitarán hoy al doctor F. Concheso

El jueves se constituirán los Jurados de concurso literarios de Educación

Pasado mañana, día 30, a las once y media de la mañana, quedarán constituídos los distintos jurados que otorgarán los premios de los concursos periodísticos y literarios convocados por la Secretaría de Educación.

Las reuniones se llevarán a cabo en el local de la biblioteca de la Secretaría de Educación.

El doctor José María Chacón y Calvo, Director de Cultura de la Secretaría, ha citado a todos los jurados para dicho día.

Homenaje al fundador de San Alejandro

El Instituto Nacional de Artes Plásticas y Pictóricas ha acordado honrar la memoria del pintor francés Juan Bautista Varmay, fundador de la Escuela de San Alejandro.

Pasado mañana día treinta, junto a la tumba del pintor Varmay, en el Cementerio de Colón, a las diez de la mañana, se celebrará un sencillo acto para conmemorar el aniversario de su muerte.

Los profesores, alumnos y ex alumnos de «San Alejandro», pintores y escultores y las instituciones culturales y artísticas han sido invitados.

Tomó posesión como profesora

Ha tomado posesión del cargo de profesora auxiliar de música de la Escuela Normal de Maestros la señora Gloria Gros.

Ante el doctor Manuel Febles, Jefe de la Sección de Enseñanza Superior, se celebró el acto.

Presidentas del Comité Organizador.

El comité organizador del beneficio a Guiu Lirena, el joven pianista cubano, ha designado presidentas activas del mismo a las señoras Esther Pagés de González. Isabel Patiño de Pedraza y Blanca Maruri de Hornedo.

El recital de Guiu Llerena tendrá lugar el día 16 de abril a las diez de la mañana en el teatro Nacional.

Visitarán hoy a Fernández Concheso

Hoy por la tarde, a las cinco, visitarán al Secretario de Educación, doctor Aurelio Fernández Concheso, varias profesoras mexicanas, delegadas al Congreso Femenino de Cuba.

Integran la comisión las profesoras María del Refugio García, Angela González, Dolores Uribe y Adelina Zendejas.

Dichas educadoras son portadoras de un mensaje de salutación para el magisterio.

ARMONIAS

ORIENTACION

Ya está en marcha la coordinación de todos los factores del ramo de construcciones urbanas para impulsar la fabricación de viviendas en Cuba.

Es la obra útil y brillante del Colegio Provincial de arquitectos de la Habana, gestión que está encomiando como merece toda la prensa y que ha tenido reiterado elogio en esta sección.

Se ha creado un Comité ejecutivo integrado por una representación de cada uno de los intereses que concurren al negocio de construir y arriendar viviendas.

Haciendo suyas la orientación y la amplitud de miras del Colegio de Arquitectos, ese comité habra de nacionalizar la construcción en sus aspectos financiero, técnico, social, comercial, económico y rentístico, de modo que brinde aliciente y seguridad para todos: productores y consumidores (inquilinos).

Y no sólo esto, con ser tan importante, sino que, a la vez estudiará los problemas de urbanismo e instará cuanto sea necesario para que se resuelvan conforme a las normas progresistas que mejor correspondan a las peculiaridades cubanas.

Pero, por mucho que fuera urgente la creación de este Comité por el Fomento de la Construcción, hay una circunstancia que le confiere un relieve descollante en este momento dramático de nuestra economía: su oportunidad.

Se crea el Comité por el Fomento de la Construccinó en el propio instante en que se promulga la Ley de Alquileres, combatida por unos intereses y aplaudida por otros; ley que, en su propio texto comporta medidas que parecen corresponder a escuelas contradictorias: unas de sentido socialista, en las que el Estado fija de inmediato y hasta con efecto retroactivo las rentas de las viviendas; y otras, que son medidas de carácter liberal, de puro **laissez faire** por las que se propicia la rebaja natural y espontánea de las rentas para el futuro, hecho todo ello en forma que pueda producir confusión en el negocio de construcción y arrendamiento de viviendas.

Es preciso, pues, que un organismo de gente experta en este negocio y con verdadera voluntad de evitar su ruina, estudie la situación global del ramo de construcciones y el efecto que sobre el mismo ha de producir esa Ley de Alquileres.

Es urgente que aclare conceptos, disipe aprensiones y alarmas acaso injustificadas, señale defectos y proponga y gestiones las rectificaciones que fueren necesarias. Que saque partido de la situación a fin de que mejoren las condiciones precarias que hoy agobian al inquilino, al obrero, al comerciante, el contratista, el arquitecto y el inversionista.

Ese Comité deberá adelantar una liquidación del problema en la cual se prevean el resultado inmediato y los futuros efectos de la Ley de Alquileres. Su dictamen, favorable o adverso, si es, como debe ser, fidedigno, tendrá el respaldo de la opinión pública; no sólo de los inquilinos y elementos interesados en la industria de construcciones, sino de todos los sectores del país. Y con tal respaldo se consolidará un criterio que, si es desalentador, podrá provocar las rectificaciones del caso, y si es optimista restablecerá, con la confianza bien fundada, el auge de uno de los negocios más seguros, atractivos y de mayor utilidad social en Cuba y en todas partes.

Gustavo E. URRUTIA.

LA CONFEDERACION DE TODAS LAS CORPORACIONES OPUESTA AL DECRETO LEY NUMERO 590

La ley de 15 de Diciembre de 1937 dispone que los fondos de Maternidad Obrera deberán estar depositados en un Banco y dicho decreto ordena que debe ser en la Tesorería General

La Junta Ejecutiva de la Confederación de Corporaciones Económicas de Cuba ha adoptado el acuerdo de mostrarse contraria al Decreto número 590, fecha 20 del mes actual, publicado en la Gaceta Oficial del día 22 del corriente, por el cual se dispone que «los organismos oficiales o semi-oficiales, cuyo presupuesto se nutra con impuestos, o cuyos ingresos sean recaudados por el Gobierno por medio de la acción coercitiva, emanada de éste, estarán obligados a depositar sus fondos en la Tesorería General de la República».

La resolución adoptada por el Gobierno, contenida en el Decreto mencionado, tiene a juicio de la Junta Ejecutiva de la Confederación de Corporaciones Económicas, dos aspectos o consecuencias diferentes, igualmente importantes, en cuanto afecta al Fondo de Salud y Maternidad, la primera de carácter legal, y la segunda, de orden interno.

La oposición al Decreto referido ha sido redactada en los términos siguientes, y en ellos se trata solamente del cumplimiento de esa disposición en relación con el Seguro de Salud y Maternidad:

«La Ley de 15 de diciembre de 1937, denominada Ley de Maternidad Obrera, dispone en su Artículo XVI, inciso b), que la Junta Central de Salud y Maternidad, atenderá por medio de los Fondos de Reserva, «los cuales deberán estar depositados en una de las entidades bancarias pertenecientes al Clearing House», las necesidades de sus delegaciones provinciales».

«¿Puede imponer el Gobierno, por medio de un Decreto, una resolución que constituye una evidente modificación o reforma de un precepto claro y terminante contenido en una Ley promulgada por el Congreso?»

«He aquí el aspecto legal del Decreto 590, en el cual se dispone que esos fondos que, según la Ley de 15 de diciembre de 1937, «deben estar depositados en una entidad bancaria perteneciente al Clearing House» sean trasladados o depositados en la Tesorería General de la República»?

«El Fondo de Salud y Maternidad ha sido presentado como un ejemplo de administración eficiente, y su organización ha inspirado verdadera confianza a las clases obreras y patronales, con cuyas aportaciones se nutre ese importante Seguro. La Delegación Provincial de la Habana ha llegado a establecer un procedimiento de fiscalización y cobranza tan perfecto, que en distintas ocasiones ha sido presentado como patrón o norma que puede y debe servir para el cobro y la inspección de los impuestos del Estado».

«Esta perfección administrativa requiere el mantenimiento de la misma organización interna que actualmente existe en el Fondo de Salud y Maternidad, sin que la disposición de los Fondos de Reserva sufran modificación alguna, para lo cual es indispensable que continúen depositados, como en la Ley de 15 de diciembre de 1937 se determina, en una entidad bancaria perteneciente al Clearing House, que por su dedicación exclusiva a las operaciones de depósito, traslado y extracción de fondos, puede prestar un servicio eficaz, que no pudiera hallarse en la Tesorería General de la República, porque según se expresa en el Decreto 590, es necesario organizar en ese Departamento una oficina destinada a la manipulación de los fondos mencionados».

«Este aspecto del Decreto 590, que afecta a la organización interna del Fondo de Salud y Maternidad, producirá, seguramente, una perturbación en la adecuada disposición de esos fondos, destruyendo las facilidades que actualmente existen para tales operaciones, especialmente en la Delegación Provincial de la Habana, que ha sido presentada reiteradamente como ejemplo de una labor administrativa, de fiscalización y cobranza, que ha producido admirables resultados».

«Teniendo en cuenta estos razonamientos, la Junta Ejecutiva de esta Confederación de Corporaciones Económicas de Cuba ha acordado que su oposición al traslado de los fondos pertenecientes al Seguro de Salud y Maternidad, sea mantenida por los propios delegados de las organizaciones patronales en la Delegación Provincial de la Habana, a quienes confía la defensa de la organización actual, amparada por la disposición clara y terminante que en este sentido contiene la Ley de 15 de diciembre de 1937, que no puede ni debe ser modificada por el Decreto número 590, de 20 de marzo del corriente año».

MOMENTOS DECISIVOS

Hemos advertido que de las leyes económicas que tiene en estudio el Congreso, entre ellas, desde luego, el llamado proyecto de revalorización hipotecaria va a depender todo el futuro de Cuba.

Ya estamos viendo cómo. No creíamos que fuese tan pronto.

Poco menos que oficialmente se ha declarado ya que aquellas promesas de una aclaración o ampliación del Tratado Comercial con los Estados Unidos, para que nuestra azúcar obtenga en aquel mercado un precio equitativo y no de ruina, y un crédito de cincuenta o cien millones de pesos para obras públicas con qué remediar la creciente crisis que el país padece, han quedado condicionadas al previo pago, por nuestra parte, de los bonos oro y al abandono de todo propósito de vulneración de los principios básicos del derecho de propiedad.

A propósito de la liquidación hipotecaria, se ha querido hacer ver que iba en favor de los más y a costa sólo de media docena de millonarios. Hasta se quiso proponer el caso como pugna social, entre ricos y pobres; pero éstos ya han advertido cómo no se trata sino de un asunto entre poseyentes, que a ellos sólo podía afectarles, por el retraimiento del dinero que sin remedio ha de provocar si no se le da al problema una solución justa. Se llegó a exponer en el Senado la cifra de 200,000 deudores; pero los datos oficiales del Fondo Especial de Obras Públicas han probado que son bastante menos de 32,000. Y los créditos existentes se descomponen así: hipotecas directas, $208.728.374.09. Bonos hipotecarios $231.078.019.14. La inmensa mayoría de las hipotecas directas—salvo 10, 20 o a lo sumo 30 millones que tendrá prestados esa media docena de prestamistas opulentos a quienes se quiso atribuir la totalidad—, pertenece, por el contrario, a pequeños inversionistas, al ahorro de la familia o la viuda que creía colocar su modesto caudal, acaso todo su medio de vida, hipotecariamente de la manera más segura posible, dentro de la garantía que ofrecen las leyes de la nación. Puede, pues, asegurarse, que el número de acreedores es muchas veces mayor que el de los deudores y que su interés es tan respetable como el de estos últimos.

Es preciso liquidar la moratoria, y a ello se encaminan los deseos del Coronel Batista, deseos, por cierto, laudables. Pero hay que ir con pies de plomo, aunque sin exagerada demora, dado lo apremiante de la situación.

Se ha hablado de revalidaciones como la habida en Alemania. Pero se silencia que esa revalidación acabó allí con la economía liberal, y fué una de las causas principales (¡gran sorpresa para nuestros furiosos propagandistas de izquierda!) de la necesidad de la adopción del nacional socialismo. En países de economía liberal, en países demócratas, sólo dos liquidaciones ejemplares han sido hechas: la de los Estados Unidos, siendo el Estado el que ayudó a facilitar sus pagos a los deudores, y la de la Argentina, con una prudencial condonación, muy reducida, de los intereses y un plazo escalonado y máximo de cinco años para el pago del capital.

Algo por el estilo es lo que venimos sosteniendo que hay que hacer en Cuba. Y hacerlo lo más pronto posible, antes de que la crisis de hoy acabe por degenerar en una situación de hambre.

Cuba tiene ante sí, sin duda, en estos momentos, circunstancias propicias y sugestivas posibilidades que aprovechar. Decidirán, repetimos, su porvenir. Pero tiene que saber aprovecharlas. Y no será, de seguro, como las aproveche, vulnerando las leyes económicas, cuando son precisamente económicas todas las cuestiones que para determinar ese porvenir favorable tiene hoy que resolver.

RESULTADO DEL CONSENSO DE OPINIONES ACERCA DEL REGIMEN DE WASHINGTON

NUEVA YORK, marzo 27. (Exclusivo).—El cambio de opinión pública con respecto a las reformas introducidas por el rooseveltismo ha sido notable, según lo revela un análisis conducido por la revista «Fortune». El análisis alega que una gran mayoría del público americano cree que la mala situación económica se debe a los presupuestos desnivelados característicos de la era rooseveltista.

El análisis revela que el 25.1 por cineto de los preguntados creen que la mala situación económica se debe a la actitud de los magnates comerciales e industriales; 23.3 por 100 culpan al Gobierno; 17.5 por 100 a los disturbios obreros; 11.1 por ciento a la situación internacional.

El 81.7 por ciento de los que culpan al Gobierno creen que mediante la nivelación del presupuesto se podría obtener la prosperidad. 53.2 por ciento de los culpan a los magnates industriales, creen también en las ventajas de un presupuesto nivelado. Ninguno de los grupos quiere más reformas rooseveltistas.

FRANCIA ORDENA A EE. UU. LA CONSTRUCCION DE CIEN AVIONES BOMBEARDEADORES

WASHINGTON, marzo 27. (AP).—Un funcionario de la Embajada francesa dijo esta noche que Francia ha dado una orden a este país para la construcción de cien aviones de bombardeo, con lo que el total de los aparatos encargados por el Gobierno francés en este país suman 715.

El coronel P. G. Weiser, agregado aéreo, dijo que la orden de cien bombardeos ligeros, con motores gemelos, ha sido dada a Glenn L. Martin Company, de Baltimore.

M.E.C.D. 2016

DIARIO DE LA MARINA

(S. A.)
FUNDADO EN 1832.
(Dirigido hasta 1919 por D. Nicolás Rivero y Muñiz)
DIRECTOR: Dr. JOSE I. RIVERO
ADMINISTRADOR: D. CELSO GONZALEZ
Domicilio Social: PASEO DE MARTI, número 108
Joshua B. Powers, Ins. 220 East. 42nd. St. New York City

Editado por la Cía. DIARIO DE LA MARINA, (S. A.), cuyo programa consiste en la defensa de los intereses generales y permanentes de la Nación cubana, de los especiales de la Colonia Española establecida en la misma y de la unión y armonía entre los diversos elementos que conviven en el país. Art. 1o. de los Estatutos.

TELEFONOS DEL DIARIO

Dirección	M-2856
Administración	M-7911
Suscripciones	M-7911
Quejas	M-7911
Clasificados	M-7915
Jefe Redacción	M-1287
Redacción	M-7913
Sports	M-7912
Ag. Guanabacoa	XO-1584

PRECIOS DE SUSCRIPCION

	Territorio Nacional	Extranjero	Países Fuera del Convenio Postal
Año	$ 13.50	$ 17.00	$ 20.00
Semestre	7.00	9.00	11.00
Trimestre	3.75	5.00	6.00
Mes	1.30	——	——
Dominical Semestre	——	5.00	7.00

EDITORIALES

Olvido de las realidades nacionales

Es innegable que la opinión pública puso grandes esperanzas en el Código Electoral. A juicio de las personas conscientes debía ser una obra desinteresada que contribuyera al afianciamiento de la normalidad política, eje de todas nuestras posibilidades económicas. Tras larga espera, tras prolijo debate que algunos consideraron sesudo, surgió la pragmática elaborada trabajosamente en nuestras Cámaras. Ahí está el proyecto sobre la mesa del Presidente de la República, mientras alrededor del mismo se hacen los más diversos y contradictorios comentarios. Constituye, sin género de duda alguna, una palpitante actualidad. Contra lo que se aguardaba no parece aportar a juicio de muchos, una solución diáfana, terminante, definitiva, a las ansias del país. Se esperaba que se produjera esa ley sin reservas mentales, con la mente puesta en el mejor servicio de la República. No ha sido así. Se la tilda de estar maculada de artificio, de abrigar suspicacias. En aras de un legalismo exacerbado, por un afán de extremas garantías, con olvido notorio de las realidades imperantes, se le niegan derechos precisamente a quien no ha hecho otra cosa, en los azarosos días pretéritos y en los bonancibles días actuales, que procurar garantizárselos a los demás. La gratitud no es sólo una virtud privada, doméstica, a la que los pueblos pueden mostrarse indiferentes, alardeando de un egoísmo falto de lógica, carente de previsión. El caso resulta quizás paradójico. En pos de una normalidad, meramente teórica, se sitúa en condiciones anormales a quienes tratan de poner coto a las anomalías, consiguiendo así que el país recobre tras el orden material, el orden legal. ¿Nada de esto ha pesado, empero, en los autores del Código Electoral? A juzgar por lo que afirman sus repudiadores, el ordenamiento cívico en la República se produjo por generación espontánea. Hombres que fueron testigos de acontecimientos históricos indiscutibles, no pueden negarlos asumiendo una actitud desprovista de toda coordinación con las circunstancias pretéritas.

El lenguaje de los políticos está colmado de circunloquios, y por eso resulta confuso. No es ese lenguaje el que debe emplearse en esta hora solemne. Los pensamientos del pueblo son claros, y diáfanas deben ser las palabras. Sólo de este modo podremos llegar a mostrarnos juiciosos, ecuánimes, ponderados, en el examen de este momento en que se le abren al país antagónicas perspectivas. En buena hora que la nueva ley esté llena de garantías para los ciudadanos. Nadie pretendería, so pena de haber perdido el juicio que una legislación cualquiera las omitiese adrede, o las olvidase inconscientemente. Pero esas garantías no deben nunca confundirse con los obstáculos. Porque si se eriza de dificultades, si se satura de suspicacias, si se convierte en un instrumento pasional y partidarista, entonces no cumple su fin que sólo debe ser uno: propiciar la consolidación de nuestra vida democrática, auspiciando cuanto sea para ésta robustez y ordenamiento. Se ha dicho siempre que los extremos se tocan. Así parece ocurrir ahora. Si una legislación sin garantías es absurda, otra con exceso de ellas, que la incapacite para surtir los efectos que de la misma se esperan, resulta contraproducente.

Una noticia halagadora y una iniciativa acertada

En nuestro colega «Avance» hallamos una nota informativa sobre los denuncios petrolíferos efectuados en Cuba, que contiene algo digno de ser comentado.

Según se consigna en la misma, el primer denuncio de la expresada clase hecho en nuestro país data del año 1884 y cubría una superficie de dieciocho hectáreas de terreno ubicadas en el barrio de Guisa, término municipal de Bayamo.

Este dato es interesante porque demuestra que de antiguo se conocía, o se suponía con algún fundamento, la existencia de petróleo en el subsuelo de Cuba, lo cual fué confirmado no sólo por los estudios geológicos y exploraciones realizados recientemente, sino por haberse hallado, aunque en pequeña cantidad, el codiciado combustible cuando, en su busca se hicieron perforaciones en la zona de Bacuranao, lugar próximo a Guanabacoa.

Pero más interesante que ese dato y otros contenidos en la nota de referencia, es el relativo al último denuncio de importancia registrado.

Lo ha hecho la «Shell», poderosa compañía petrolera anglo-holandesa que, como la «Atlantic», compañía petrolera americana también poderosa, cuenta en Cuba con una gran cantidad de terrenos petrolíferos para su explotación, teniendo unos por denuncios propios y otros por arrendamientos.

Pero lo verdaderamente interesante del dato en cuestión, y lo que nos mueve a comentarlo, no está en eso, sino en que el nuevo denuncio hecho por la expresada entidad abarca cien hectáreas de terrenos del término de San Antonio de los Baños, situadas alrededor de donde tiene levantado un campamento ; viene perforando su primer pozo profundo, lo cual es por demás significativo.

Razonablemente pensamos que los indicios, o quizás las pruebas, de la existencia de petróleo, no dejan lugar a la menor duda cuando la «Shell», cuyas normas son en extremo conservadoras, ha decido extenderse en el mencionado lugar y, al efecto, ha hecho este denuncio. Algo perfectamente claro deben acusar los trabajos de perforación, que allí ejecuta y lleva muy adelantados, para que haya procedido a ampliar el terreno, no por cierto escaso, de que en San Antonio de los Baños disponía ya.

Si desde que esa Compañía inició, al igual que la «Atlantic» y la «Petrolera Nacional de Motembo» —cubana ésta—, la perforación de su primer pozo, había fundados motivos para tener por muy probable el alumbramiento de una nueva riqueza minera, con mayor razón tenemos que creer ahora, sin pecar de demasiado optimistas, que estamos en vísperas de que se produzca tan deseado acontecimiento para ventura del país, porque la «Shell» no da pasos en falso y se distingue entre sus competidoras por la cautela con que opera.

La noticia que comentamos es, como bien puede apreciarse, muy halagadora, y por lo que significa no sólo para el positivo mejoramiento económico de la nación, sino para el financiero del Estado, se pongan en producción esa y otras riquezas potenciales encerradas en el subsuelo, aprovechamos la oportunidad para aplaudir la iniciativa del senador Ilias al pedir que, durante un año y por una sola vez, se conceda franquicia arancelaria para la importación de maquinaria, aparatos y accesorios destinados a la explotación de minas en Cuba, cosa plenamente justificada y de la cual, si algo puede decirse, es que se va hacer con retraso.

Comentarios Internacionales

MARZO 28

o En 1870 murió la famosa «Sargento Candelaria» Candelaria Pérez, heroína popular que tanto se distinguió en la campaña contra la Confederación Perú-Boliviana. Nació en 1810. En 24 de julio de 1840 el Congreso Nacional de Chile la concedió una pensión vitalicia y al propio tiempo el grado de Subteniente del Ejército chileno, por lo que al ser enterrada en el Cementerio General de Santiago, recibió los correspondientes honores militares por un piquete del Regimiento de Buin.

o En 1868 murió James Thomas Brudenell, séptimo Conde de Cardigan, famoso militar británico. Fué una de las figuras destacadas en la guerra de Crimea y el héroe de la famosa carga de la Caballería Ligera en la batalla de Balaclava.

o En 1807 el Dr. Olbers, del Observatorio astronómico de Bremen descubrió a Vesta que quedó catalogada como estrella de sexta magnitud.

o En 1525 fué fundada la ciudad de San Salvador, hoy capital de la República de dicho nombre. Se edificó sobre las ruinas de la ciudad indígena que con el nombre de Cuzcatlán había fundado en 1054 el jefe tolteca Topilzin. El nombre de Cuzcatlán quería decir «Lugar de Dios». Topilzin desapareció misteriosamente y llegada la hora de la conquista, vencedores los castellanos y muerto el valeroso jefe Atlacatl se fundó la nueva ciudad en la fecha indicada, considerándose terminada su fundación tres días después. Su prosperidad fué muy rápida y por su importancia se la declaró «Muy leal y noble ciudad» por Real Cédula de 27 de septiembre de 1545. Sacudida frecuentemente por los terremotos hasta el extremo de que aquella región fué denominada con el expresivo nombre de «Valle de las Hamacas» fué destruída más de una vez, pero sobre sus escombros y ruinas se levantaron nuevas construcciones, por lo que a cada amarga prueba sísmica la ciudad resurgía más vigorosa y hermoseada.

La ciudad de San Salvador fué la cuna de los primeros movimientos emancipadores de la América Central y en 1811 resistió con un heroico sitio de más de cuarenta días, a las huestes del Emperador Agustín de Iturbide que tenía la pretensión de anexar al que fuera el Virreinato de la Nueva España el reino de Guatemala que acababa de proclamar su independencia.

Al Margen de la Historia

LA ORDEN DE SANTA CAROLINA

VIII

CAMINO de Tierra Santa, Carolina de Brunswick se detuvo en Túnez para recibir los homenajes del Bey. Este príncipe la colmó de atenciones, haciéndole, además, regalos valiosísimos. Pergamo compartió con ella las larguezas del exótico soberano, pues la princesa lo había presentado como uno de los miembros más ilustres de la nobleza italiana.

Una vez en Jerusalén, aumentaron las extravagancias. Se mandó a hacer un retrato en traje de Musa, y el «señor barón de Franchini», para no ser menos, se vistió de turco y también se hizo pintar de cuerpo entero.

Para solemnizar su llegada a Jerusalén, Carolina nombró a su «gentilhombre» ¡Caballero del Santo Sepulcro! y Pergamo no se demoró en adquirir las insignias de la preciada Orden, como si en efecto tuviera alguna validez el diploma que le había entregado Carolina de Brunswick, firmado por ella y sellado con sus armas.

Pero fué mucho más allá la princesa de Gales En pleno delirio de grandezas, y deseando honrar a su «gentilhombre» de manera señalada, creó para él la Orden de Santa Carolina de Jerusalén, cuyos estatutos, redactados por ella, merecen ser conocidos, porque mueven a risa y no parecen obra de una persona sensata y, mucho menos, de sangre real.

El artículo segundo de los citados estatutos, decía así: «El señor Bartolomé Pergamo, barón Franchini della Franchina, Caballero de la Gran Orden de Malta y del Santo Sepulcro de Jerusalén (¡¡!!) y Escudero de Su Alteza Real, será Gran Maestro de la Orden de Santa-Carolina Sus hijos, hombres o mujeres, le sucederán, y llevarán la citada Orden, que pasará a sus hijos, de generación en generación, hasta el fin del mundo».

El artículo tercero estaba dedicado a William Austin, a quien equiparaba en honores y derechos al «barón Franchini della Franchina»; y finalmente en el artículo sexto, disponía que las insignias de la Orden consistieran en una cruz roja con la divisa «Hony soit qui mal y pense» y que la cinta fuera «lila y plata».

Tranquilamente se había adjudicado a la divisa de la Jarretiere —la Orden Suprema de Inglaterra— y tranquilamente se atribuía facultades soberanas, pues sólo los reyes tienen el derecho de crear Ordenes de caballería y condecoraciones. Pero, después de todo, ¿no autorizaban su sello y su firma el título de barón que tan pomposamente ostentaba su Escudero? Quien hacía barones bien podía hacer caballeros...

En Génova se detuvo algunas semanas. Un asunto demasiado importante la retenía: la confección de las joyas de la Orden de Santa Carolina de Jerusalén. Día y noche trabajaron todos los artífices genoveses para que Su Alteza Real pudiera llevar en su equipaje una buena colección de cruces y veneras, que pensaba distribuir generosamente entre todos sus amigos.

Después visitó la isla de Elba. En la casa que haba habitado el emperador Napoleón halló recuerdos muy interesantes del primer capitán de todos los tiempos. Y olvidando su condición de princesa heredera de la corona de Inglaterra, expresó públicamente su devoción por el emperador, a quien consideraba «el único hombre interesante de su época».

Por fin, regresó a Villa Este. Su equipaje alarmó a los vecinos, pues estaba integrado por más de mil quinientos bultos, sin contar las maletas que contenían sus efectos personales.

Semanas después de su regreso, compró una villa magnífica, cercana a la suya, para «el señor barón», y se la regaló. Estaba rodeada de jardines con pequeños kioscos y pérgolas maravillosas. Y estos jardines sirvieron de escenario para ciertas representaciones teatrales que llamaron la atención general.

Invitaba a los campesinos para que la vieran interpretar con Pergamo comedias amorosas, en las que «el señor barón» hacía de Arlequín y ella de Colombina... una Colombina de cuarenta y tantos años, con cerca de doscientas libras de peso.

Olvidando que era protestante, Carolina decidió pasar la Semana Santa en la Ciudad Eterna, pero como necesitaba un alojamiento adecuado, envió a Roma a su escudero provisto de una carta de representación para el príncipe Luciano de Bonaparte.

En una postdata que era todo un poema, Carolina recomendaba al hermano del emperador que «atendiera al barón Franchini della Franchina, de acuerdo con su elevado linaje...»

Luciano Bonaparte atendió a la princesa, y alquiló para ella un palacio maravilloso. Y Carolina de Brunswick, princesa de Gales, asistió a las solemnidades religiosas de la Semana Santa como si fuera una católica ferviente. Y no contenta con esto, mandó a decir una misa solemne en la catedral de San Pedro en sufragio del alma de su padre...

José SANCHEZ-ARCILLA.

MAÑANA: —La Comisión de Milán.

PROVERBIOS ARABES

Nada mejor que tus uñas para rascar tu piel; encárgate tú mismo de tus propios asuntos.

Todo lo prohibido es deseable, pues no hay nada más agradable que lo prohibido.

El verdadero muerto no es el que descansa en la tumba, sino el que vive muerto entre los vivos.

EN LA CUERDA FLOJA — *Por Roseñada*

«El proyecto de mister Ellemder, de llevarse a cabo, sería la ruina azucarera para Cuba».

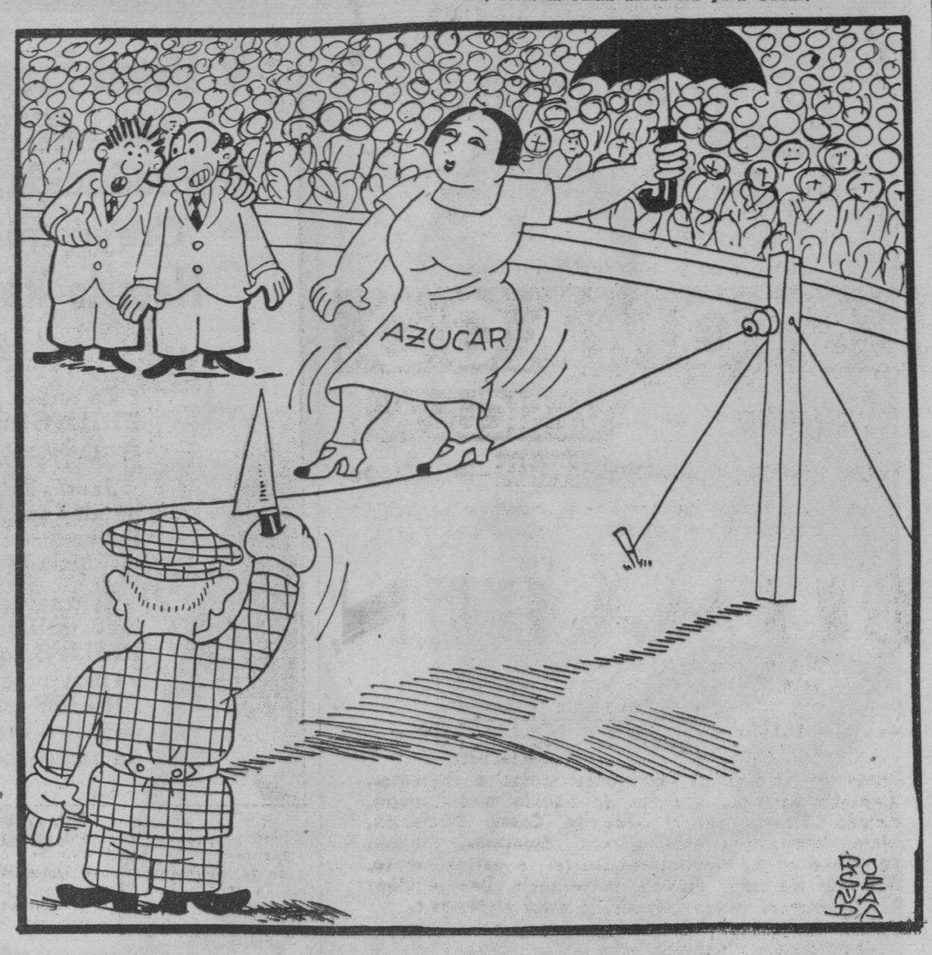

—Pero, ¿ese americano qué pretende?
—¿No lo ves? Hacerla caer...

REVISTA DE ARTE

EL PINTOR SURREALISTA CATALAN SALVADOR DALI, A PUNTO DE MORIR DECAPITADO EN LOS ESTADOS UNIDOS

Cuando el temperamental artista de la escuela de Andrés Breton, vió que habían cambiado una exhibición «genial» que le había encomendado una tienda de la Quinta Avenida, lanzó a través de la vidriera una bañadera simbólica y estuvo a seis pulgadas de «la guillotina».—«Sueño, mito, metáfora y subconsciente», los ingredientes que el artista lleva a sus obras.—Algún día espera Dali comprender el significado de su cuadro «El Enigma de Hitler».

(De Nuestro Corresponsal)

«Mi padre era un notario chapado a la antigua, con ideas estrictas y anacrónicas en la cabeza. Naturalmente, no admitía que su hijo fuera un artista. Cada vez lo fué aborreciendo más hasta el punto de que en mi cerebro su imagen se convirtió en la de un saltamontes».

Ese retrato de su padre viene a ser como un indicio de lo que es la escuela del pintor surrealista catalan Salvador Dali, que en estos días ha causado sensación en Nueva York, no tanto por el éxito de sus cuadros—que según propia confesión «ni él mismo entiende»—como por las explosiones de su temperamento, que sí son del dominio público. La última, sobre todo, ha alcanzado una publicidad, que sin duda va a hacer a Dalí más popular en los Estados Unidos que sus mejores obras pictóricas, notables al decir de los entendidos.

Todo ocurrió porque los clientes de la casa Bowit Teller, fastuosa tienda de la Quinta Avenida a la que sólo tiene acceso la gente rica, no entendieron los simbolismos que Dali había llevado a dos exhibiciones de sus vidrieras, a las que había dado los nombres de «Día» y «Noche».

El artista no había tenido a menos realizar el trabajo que le habían pedido, dada la calidad de la casa que le había hecho la petición y el rango de los clientes que se habían de maravillar ante su obra. La exhibición titulada «Día» consistía de un maniquí que teniendo por toda vestimenta una gran cabellera flamígera y unas cuantas hojas verdes diseminadas por el cuerpo, se disponía a meterse en una bañadera, de cuya agua surgían tres manos de cera que mantenían las ventanas en alto. La otra, llamada «Noche», presentaba una cama con una cabecera de búfalo, en la que dormía otro maniquí sobre un colchón de carbones ardientes.

Dali a punto de morir decapitado

Tras de oír la opinión de algunos de sus clientes, los administradores de la tienda mientras el artista dormía—se había pasado toda la noche metido en las vidrieras, realizando su concienzudo trabajo—se decidieron a realizar unos cambios que consistieron en ponerle ropa al maniquí de la bañadera y despertar al otro que dormía, sacarlo de la cama y colocarlo de pie cerca del inflamado lecho. Y así las cosas, a eso de las cuatro y media de la tarde, cuando el artista ufano de su obra determinó hacerle otra visita a la tienda, se encontró con que le habían dañado su trabajo en la forma que queda dicho. Y sin pensarlo dos veces, tras de haber dedicado al «manager» del establecimiento una andanada franco-española que el otro no entendía, Dali se introdujo violentamente en la vidriera del baño, acometiendo a la bañadera con tal decidido propósito de cambiarla de posición que el artefacto chocó violentamente con el cristal de la ventana—de ciento ochenta dólares de valor—y salió disparado a través del boquete abierto, seguido por el enfurecido artista que estuvo en peligro de muerte por decapitación.

Los privilegios del «artista con temperamento»

Pero no terminaron ahí las cuitas del artista que, denunciado por los dueños de la tienda, fué llevado ante la Corte nocturna del juez Brodsky, acusado de haber cometido, con malicia, una gravé falta. No bastó que para justificar su justa furia el artista catalán, tras de llamar impíos a los responsables de tal desafuero, les asegurara «que habían cometido una intolerable agresión contra el genio de los siglos». Sin embargo, al ser presentado ante el juez, la acusación formulada contra él fué solamente de «conducta desordenada» y el digno magistrado, suspendiendo la sentencia, dijo como justificación de su acto estas palabras reveladoras: «Tales son algunos de los privilegios que un artista con temperamento parece gozar». Claro que no hay ninguna ley que le permita a un juez medir el grado de temperamento de un artista, de manera que la sentencia no debe ser tomada como precedente infalible por parte de los emuladores.

No trataremos de «descubrir» a Dali, porque se nos podría advertir que tratábamos de descubrir el Mediterráneo. Pero sí nos referiremos a su arte y a su escuela, esa escuela surrealista que no acaba de entender la gente.

«Sueño, mito, metáfora y subconsciente»

Aunque muchas pinturas de los viejos maestros—el gran Goya entre ellos—son tomados como claros ejemplos de surrealismo, no fué hasta este siglo cuando se inició el mencionado movimiento.

Hace unos tres lustros el pintor francés Andrés Bretón, tratando de crear un arte nuevo, escribió una especie de manifiesto en el que declaraba que él creía en «la futura resolución de dos estados, sueño y realidad» en una especie de «surrealité».

Por esa época Salvador Dali, que sólo tenía diez y ocho años, se trasladó a París, seguro de que la nueva escuela marchaba de perfecto acuerdo con los esfuerzos que él había venido realizando en Barcelona y que tendían a pintar un mundo de «sueño», mito, metáfora y subconsciente». Su primera exhibición en la capital de Francia, celebrada hace unos diez años, obtuvo un éxito sensacional y lo consagró como uno de los líderes del surrealismo.

Es opinión de los críticos que ningún otro pintor modernista, incluyendo al mismo Picasso—compatriota, como es sabido, de Dali—se halla mejor equipado, técnicamente, que él. Porque gusten sus cuadros o no, y lo mismo si se creen la obra de un genio que la de un loco, no hay más remedio que convenir en que Dali es un pintor de cuerpo entero.

Refiriéndose a ese cuadro «que ni él mismo entiende» titulado «El Enigma de Hitler», Dali—que tiene solamente 33 años y más que un pintor a la vieja usanza semeja un moderno bailarín atildado—ha manifestado:

Según Dali, los norteamericanos aman lo irreal

«En mis obras trato de pintar lo subconsciente tan realísticamente como otros pintores retratan el mundo objetivo. Espero que algún día podré comprender por qué he colocado una miniatura de Hitler en un plato de sopa, rodeado por cinco frijoles o judías, dos murciélagos, dos ostras, dos paraguas y un teléfono roto escurriendo agua».

También ha dicha Dali refiriéndose a la gran nación que visita:

«Los norteamericanos son entre todos los seres del mundo los que más aman lo irracional. Viven sedientos de lo irreal y nada lo prueba mejor que el gran éxito de algunas de sus comedias filmadas.

«Los hermanos Marx son surrealistas, artistas genuinos de lo fantástico y lo irreal. Comparados con los norteamericanos, los franceses son terriblemente prácticos y amigos de la realidad».

Arriba, el cuadro «El enigma de Mitler» que ha confundido a Nueva York y el mismo Dali no acierta a explicar. Abajo, interpretación surrealista del episodio policíaco de la Quinta Avenida en que Dali se vió envuelto recientemente en Nueva York. A la izquierda, Dali saliendo del cuartel de Policía con un agente, y el retrato favorito del pintor (en círculo).

A TRAVES DE LA VIDA

LA CONTRIBUCION DEL TALENTO

(NOTAS BIBLIOGRAFICAS)

Acabo de tener en mis manos un libro curioso e interesante: es un panfleto de cien páginas donde están anotados un millón, exactamente, de juicios y otros trabajos literarios que han sugerido a escritores de cuarenta y ocho países del Universo las opiniones nacidas de la copiosa, por no decir monumental, obra científica, de los libros y demás trabajos que en materia legal ha producido nuestro eminente compatriota el doctor don Antonio Sánchez de Bustamante y Sirvén.

Este ilustre cubano es, como todos saben, catedrático de Derecho Internacional Público y Privado de la Universidad de la Habana y tiene el honor insigne de ser miembro del Tribunal Permanente de Justicia Internacional de La Haya, a cuya decisión se someten las naciones que descansan en su impecable juicio la razón y el derecho de que se estiman asistidas.

Es una gloria que cabe a nuestro pequeño país tan heroico y sufrido, en su precaria vida colonial, en la que ha hecho los esfuerzos más denodados por alcanzar entre sus hijos más preclaros el rango mundial de los hombres ilustres. Médicos eminentes, cuyos nombres no necesitamos mencionar, porque llenan por sí solos con sus descubrimientos científicos o sus admirables operaciones quirúrgicas, la fama que tales méritos alcanzan en los grandes centros del saber humano. Abogados ilustres, ingenieros eminentes y artistas notables ha dado nuestra amada patria con sólo el esfuerzo personal de sus privilegiados hijos, que no han tenido más ayuda, para hacerse hombres distinguidos y preclaros que el esfuerzo poderoso e inquebrantable de un espíritu excepcional.

El doctor Sánchez de Bustamante, que en nuestra vida contemporánea ha sido el condiscípulo de unos y más luego el profesor y maestro de toda una generación, llena por sí solo todos los ámbitos de nuestra historia intelectual. Abogado insigne, orador elocuente y conceptuoso, no parece sino que la madre Naturaleza puso en su cerebro las más avanzadas ideas. Su obra de Derecho Internacional es prodigiosa y no está aún terminada. Los hombres más ilustres de todo el mundo en las cuarenta y ocho naciones que hemos mencionado, entre las que se encuentran con los grandes pueblos como Alemania, Inglaterra, Italia, España, maestros en el saber, hasta la Turquía, el Japón y la debatida CzechoSlovakia, ninguna del viejo continente y todas las repúblicas de las Américas, han dejado de estudiar, analizándolas, las opiniones científicas en materia legal del eminente cubano doctor Sánchez de Bustamante.

Por eso digo que es curioso ojear este panfleto en el que se consigna que veintidós países del continente americano, veintiuno de Europa, tres de Asia y dos de Africa se han ocupado de las obras del doctor Bustamante, traduciendo unas y comentando otras publicadas en francés, inglés, español o alemán. Hay artículos escritos en griego, en portugués y en húngaro. En Río Janeiro se han traducido, comentándolos, muchos artículos del «Direito Internacional Privado», y en Montevideo se han publicado «A sessaos do Instituto Americano de Direito Internacional». La mayor parte de las traducciones y de los artículos de análisis y aplicaciones están en alemán, inglés y francés. El doctor Bustamante ha sido recibido en la Sorbona el 5 de Noviembre de 1938 como Doctor «honoris causa» y el discurso de recepción se ha publicado en los «Annales de l' Universite de París».

Tal es la apología que, en brevísimas plumadas y a grandes rasgos hago aquí, aprovechando este sencillo índice alfabético de ese millar de cerebros que han apreciado en toda su intensidad la labor estupenda del insigne cubano que presta a su país, durante toda su vida, como legislador, como hombre de leyes y como cultísimo ciudadano, el valor de su inapreciable mentalidad.

Socialmente el doctor Sánchez de Bustamante es un hombre de mundo, delicado y exquisito, sencillo y amable, cuya conversación es un encanto.

A tout Seigneur tout honneur.

Héctor DE SAAVEDRA

EPISTOLARIO DE OTEYZA

Sr. T. O. Barker.
Miami.

Muy señor mío:

En usted tenemos puestas las mayores esperanzas la policía habanera; el público no sólo de la Habana, sino de toda Cuba, y éste su atento seguro servidor. Así, al menos por la parte que me toca, habrá de disculpar usted el que le escriba, rogándole encarecidamente que no defraude esperanzas tan múltiples y tan grandes.

Con haberse dirigido usted a nuestras autoridades, pidiendo que le envíen una descripción detallada del cadáver descuartizado del Reparto de Buenavista, para ver si sus señas corresponden a las de alguna de las dos muchachas que en esa ciudad se echan de menos, la señorita Ina Ruth Basch y «una camarera cuyas generales se ignoran», tales esperanzas ha hecho nacer, por las respectivas razones que, mereciendo cada una párrafo y aun párrafos aparte, irán en párrafos sucesivos.

Sus colegas habaneros, señor teniente de la Policía de Miami, están muy disgustados con no poder identificar a la interfecta. Juzgan—y juzgan bien, según mi modesta opinión—que debieron ya, al cabo de las dos semanas transcurridas, haber dado con todas las desaparecidas de los lugares a su vigilancia sometidos, señalando entre todas esas muchachas que han perdido la cabeza, aquélla única que la perdió no en sentido figurado, sino real. Y será para ellos una magnífica excusa poder decir, como el guardia del sainete: «No es de mi distrito».

En cuanto al público cubano, tiene su patriotismo tan grande o mayor que el de cualquiera de las naciones debe tener. Por tenerlo sólo alabanzas merece, que yo aprovecho gustoso la ocasión para prodigárselas. Y resulta que se alegraría de saber que crimen tan abominable, aun cuando cometido en la capital de Cuba, es un crimen extranjero. Vamos, que extranjero, y, lógicamente pensando, lo será el victimario también, pues solamente entre paisanos se tiene confianza bastante para hacer eso de descuartizar. Eso de descuartizar es, indiscutiblemente, un abuso de confianza.

El popular deseo expresado ahora por mí, desde un principio hubieron de expresarlo populares órganos de opinión. «Ha tenido que ser un chino el criminal», dijeron en seguida algunos periódicos. Y la gente se lanzó a la busca y captura de chinos que ofrecieran posibilidades de ser descuartizadores. Uno estuvo a punto de ser linchado, por si a tanto había llegado con su mujer, librándose gracias a que tenía su mujer en la habitación contigua y pudo presentarla inmediatamente bastante entera. Pero ya ve usted el peligro que estabos corriendo los extranjeros.

Los extranjeros en general, si Porque cuando estos patrióticos cubanos desistan de atribuir el crimen a un chino, pasarán a atribuírselo a alguno de otra nacionalidad, que pudiera ser la española. Yo soy español, para servir a Dios, a Franco y a usted.

Y aquí entra lo que me satisfaría el que se nos librase de sospechas a los españoles, con la revelación de que la descuartizada es una turista norteamericana, por lo que habrá de suponerse que es un estadounidense el descuartizador. Yo me quedaría tan contento como el público cubano, en general, y como, en particular, la policía habanera, si usted halla que las señas del cadáver corresponden a las de la «camarera cuyas generales se ignoran». Preferentemente a las de esta muchacha que a las de la otra, pues esa otra de nombre conocido, pudiera ocurrir que se presentase diciendo que ella, Ina Ruth Rusch, está viva y sana.

Satisfaga así, teniente Barker, las esperanzas que todos ciframos en usted. Y reciba en nombre de todos las gracias anticipadas mías.

E. s. m.

Luis DE OTELZA

La Habana, 28 de marzo de 1939.

Una Interesante Memoria Rotaria

En un lujoso volumen de más de 400 páginas y bajo el título «Memoria Rotaria. (1937-1938)», ha recogido el ilustre galeno doctor Manuel Galigarcía las actividades por él desarrolladas como Gobernador del 25º Distrito (Cuba), de Rotary International.

Sabido es que los fines de Rotary son estimular y fomentar el ideal de servicio como base de toda empresa digna. «Dar de sí antes de pensar en sí», es lema de la institución de la rueda dentada que, en momento alguno, ha olvidado ese hombre todo entusiasmo y amor por Rotary que es el doctor Galigarcía. De ahí que un nuevo y valioso servicio haya prestado al prestigioso organismo, al ofrecer a sus compañeros esta recopilación de todos los trabajos realizados durante el año, que constituye una verdadera Memoria que cristalizando en los afanes de su autor—sirve de recuerdo y a la vez de información.

De 39 clubs consta Rotary en Cuba. Y todos ellos han de ser recorridos por el Gobernador del Distrito en el transcurso del año. Y en todos ellos también, ha de hacer uso de la palabra, atender consultas, señalar rumbos y orientaciones. Labor improba, en fin, que sólo puede culminar en la brillantez apetecida, a merced de un tesón formidable, de una capacidad amplia y de un amor sin límites a la institución. Con todos estos factores ha contado el doctor Manuel Galigarcía para llevar a cabo su año de gobierno, que hubo de obtener su culminación en la XVIII Conferencia Anual, que tuvo por sede a Sagua la Grande. Conferencia en que los más importantes temas de interés nacional fueron puestos en el tapete y discutidos brillantemente, con esa alteza de miras que es peculiar en Rotary al perseguir, única y exclusivamente, el bien de la comunidad.

La «Memoria Rotaria» es, pues, una obra digna de elogio, ya que en ella se recogen hondas palpitaciones tanto nacionales como internacionales. Labor rotaria que es registrada, día tras día, en gracia a su importancia, por la prensa cubana. Por esa prensa a la cual no echa en olvido el doctor Galigarcía, que en más de una ocasión expresa, a lo largo de su obra, su reconocimiento a la cooperación que le brindara. Cooperación, por otra parte, bien merecida.

F. C. B.

Siempre serás lo mismo

Siempre serás lo mismo, al través de mi vía;
manos suaves que guíen mi senda extraviada;
serás como una antorcha que en la noche, sombría,
ilumine mi alma con su llama agitada.

Siempre serás lo mismo. Trovador en mis días
silenciosos y tristes... Y ansiosa de ternuras
me darás las más bellas y dulces melodías
para alegrar mi ser tan lleno de amarguras...

Carne donde he sentido el calor de mi sangre,
ojos negros que tienen profundidad de abismo...
Aunque el mundo envidioso quiera saciar su hambre,
nuestro amor inmutable, siempre será lo mismo!...

Matilde ALVAREZ FRANK.

M.E.C.D. 2016

DE VENTA EN LAS AGENCIAS RCA VICTOR
Distribuidores
ALUMARA Y LASTRA
S. en C.
F. M. 9093

VIBOREÑAS

BODAS DE ABRIL.—Un tema diario e inagotable vienen siendo las bodas anunciadas para el próximo abril, cuyo capítulo nupcial resultará en extremo brillante con los grandes matrimonios dispuestos para este mes.

Entre las bodas de abril se celebrará el domingo 9, a las nueve y media de la noche, en la iglesia de Nuestra Señora del Carmen, la de la bella señorita Josefina Gutiérrez González, que unirá sus destinos a los del simpático y caballeroso joven Juan José López Saavedra, nuestro querido amigo Maquequín.

En la ceremonia breve y sencilla, que ha de ser además muy elegante, oficiará el R. P. Bonifacio Alonso S. J., en deferencia a tan enamorados jóvenes.

En próxima crónica daremos la relación de los padrinos y testigos de la ceremonia religiosa y también de la civil, así como otros detalles de este enlace, para el que ya comenzaron a circular las invitaciones entre las muchas amistades de Josefina y Juan José.

ox—xo

Otra boda elegante del mes de abril, será la de la encantadora señorita Dorita Sánchez y Hernández, con el correcto joven Arturo Fernández Meresma, que tendrá lugar el día 8, a las nueve y media de la noche, ante el altar mayor de la iglesia de Monserrate.

Designados están como padrinos, la señora María Maresma viuda de Fernández, madre del feliz prometido; y el padre de su linda elegida, el doctor Juan Manuel Sánchez Mouso.

Firmarán el acta matrimonial en calidad de testigos de la señorita Sánchez, los doctores Francisco Hernández Rodríguez, Celestino Somoano y Prieto, Antonio Sigarroa de Armas, el arquitecto, señor José Antonio Sánchez Mouso y el joven Ernesto Sánchez Hernández, tío y hermano de la novia respectivamente.

Por el novio, los doctores Arturo Peñaranda Medina, Antonio María Lazcano, Carlos López Bisbal, Carlos Márquez Sterling, joven y distinguido congresista y Francisco Fernández Maresma.

El matrimonio civil se verificará ante el notario, doctor Baldomero B. Guasch; y serán testigos de ella, los señores Federico González Castellanos, Joaquín Sánchez Mouso, Ernesto F. Massino y Emilio Corvisón; y por él, los doctores Andrés Díaz Hernández y Manuel Peñaranda Medina y los señores Juan Maresma Díaz y Francisco Fernández.

EN EL COLEGIO ESTRELLA.—La simpática «Asociación de Alumnas y ex-Alumnas del Colegio Estrella», que preside con tanto entusiasmo nuestra bella amiga, la señorita Aracelia Lamelas, celebrará el domingo, a las once de la mañana, en el local de tan acreditado plantel, la rifa de dos pasajes con gastos pagos de la gran peregrinación a Trinidad, que se ha de llevar a cabo el próximo día 5, organizada bajo la dirección de los RR. PP. Domínicos.

Todas las alumnas y ex-alumnas pueden participar en tan interesante sorteo, debiendo llamar a la señorita Nilda Padrón al teléfono I-5824, para obtener el número correspondiente.

A la peregrinación de Trinidad asistirá la señorita Magdalena García Villarreal, culta profesora del colegio «Estrella» y en su compañía irán las dos socias agraciadas en la rifa del domingo, para la que quedan todas invitadas a presenciarla.

EN LA FINCA «LA MILAGROSA».—El domingo, en la hermosa finca «La Milagrosa», enclavada en el kilómetro 9, de la antigua carretera de Vento, quedaron inaugurados con una animada y simpática fiesta los campos de sports y de recreo del colegio «Carlos Manuel de Céspedes», denominados «Río Azul».

A las nueve de la mañana, llegaron los invitados a «Río Azul», donde disfrutaron de un delicioso día de campo, que transcurrió en medio de la más grande y completa alegría, con la asistencia de un grupo de bellas señoritas y jóvenes, entre los que se animó el baile, prolongándose éste hasta la caída de la tarde.

EN EL CARMEN.—El día 8 de abril, Sábado de Gloria, se verificará en la iglesia de Nuestra Señora del Carmen, el matrimonio de la interesante señorita Celia Sobrino y Luque, con el señor Ernesto Crespo y Sande, siendo apadrinados tan simpáticos jóvenes, por la señora Lolita Sande de Crespo, madre del novio; y el señor José Sobrino Pita, padre de la gentil desposada.

Como testigos de ella están designados, el doctor Sebastián Repilado, caballeroso tesorero del Ayuntamiento de la Habana, el doctor Jorge Fortún y el doctor Antonio Díaz Torres, y los señores Francisco Agüero, vicepresidente del Municipio de esta capital; y el concejal, señor Francisco María Rodríguez.

Y firmarán el pliego matrimonial como testigos del novio, el general Ernesto Asbert, los doctores Celestino Argüelles, Francisco J. Villaverde y los señores Luis Felipe Lizaso y José Sobrino Luque, hermano de la novia.

Para las nueve y media de la noche, está señalada la nupcial ceremonia que resultará lucidísima.

EN EL «MODERNO».—Nuevamente se exhibirá hoy en sus dos turnos, de la tarde y de la noche: «El Romance del Palmar», la bella cinta de «Películas Cubanas S. A.», en la que tanto se lucen nuestros conocidos artistas, Rita Montaner, Alicia Rico y los inimitables cómicos Garrido-Piñero.

Además la comedia: «Treinta Segundos de Amor», cartones y revistas, completan el selecto programa del «Moderno», en el que mañana se estrenará la más grande película mexicana: «Tierra Brava», con Rafael Falcón, Esther Fernández, Chaflán, Pardave y otras principales estrellas.

Orestes DEL CASTILLO.

¿Qué efectos produce el miedo?

"El miedo —como las demás emociones aflictivas— influye malamente sobre la salud, y más si ésta se halla afectada por dolencias gastrointestinales. Es preciso pues, desprenderse de temores pueriles".

Si se padecen rebeldes dolencias del

ESTOMAGO,

afecciones concomitantes al

hígado y VESICULA,

úlcera gástrica o duodenal, COLITIS - Intestinos,

lo que procede lógicamente es hallar y utilizar **el remedio verdadero**, el que existe ya:

BISMÁGEN,

el admirable patente moderno del cual se sabe que, aún en los peores casos, actúa **con efectividad realmente prodigiosa.**

BISMAGEN ES UNICO. NO ADMITA IMITACIONES... NI REGALADAS.

Dolor de Estómago, Digestiones lentas o dolorosas, Empacho gástrico, Vómitos de líquido o de sangre, Acidez, Eructos agrios, Ardentía, Gases, Dilatación, Mala respiración, Mal aliento, Espasmos, Cólicos, Fermentaciones intestinales, Diarrea o estreñimiento, Dolor de vientre y espalda, Inapetencia, Desnutrición; ¿presenta su mal alguno de estos síntomas?.

¡En la acción Sanativa de Bismágen y en el buen ánimo de Ud. residen la Salud!: Ensaye con un frasco del **maravilloso patente** Bismágen y

bendecirá la hora en que decidió tomarlo.

LA NUEVA AGUJA FONOGRAFICA "ZAFIRO WALCO"

Más de 4,000 discos se pueden tocar con esta maravillosa aguja, sin renovarla! Cada nota musical fielmente filtrada a través de un ZAFIRO genuino! Cortados, tallados y pulidos con polvo de diamante. El acontecimiento más notable en la Historia de la Música. Solicítela en todos los puestos donde se vendan radios y fonógrafos. Distribuidores Generales para Cuba, Puerto Rico y República Dominicana:

ZAFIRO WALCO

LOPEZ-SANABRIA & PEREZ

Apartado 1247. San Juan, Puerto Rico. (Aceptamos ofertas del Comercio establecido para la distribución local en Cuba. Una muestra de la aguja ZAFIRO WALCO, $1.00).

Capturado un orate que intentó matar a un comerciante

Agentes de la Judicial le ocuparon un cuchillo. Hace poco salió por la amnistía

Ramón Gutiérrez, de 36 años, comerciante y vecino de Luz 409, se presentó en la Policía Judicial, denunciando ante el oficial de guardia, el agente Ramón Gallardo, que en el mes de septiembre del año próximo pasado un sujeto de la raza negra a quien conoce por el alias de «El Abisinio», encontrándose en su establecimiento lo atacó con un cuchillo, causándole lesiones de carácter grave, siendo condenado el acusado, y más tarde amnistiado por la reciente ley de perdón.

Al salir de la cárcel «El Abisinio» ha presentado en distintas oportunidades en su casa, formulando amenazas de muerte. Tiene noticias, además, de que no abandonaba el frente del establecimiento en las horas del día, armado de un cuchillo.

Al tener conocimiento de la denuncia el supervisor de la Policía Judicial, capitán doctor León Blanco, ordenó al inspector Gayoso que seleccionara a dos agentes para que procedieran al arresto de ese peligroso sujeto, designándose para ello los agentes Manuel Zafra y Antonio Muñoz, los cuales lograron el arresto del acusado al que condujeron a la Jefatura, donde dijo nombrarse Pedro Rodríguez Suárez, de 24 años, sin ocupación ni domicilio. Declaró ser efectivamente, tiene que dar muerte al Gutiérrez por ser esta orden un mandato divino.

En su poder ocuparon los agentes un cuchillo «francés», el cual compró hace unos dos o tres días. Poco después era presentado al juez de Instrucción de la sección Segunda, cuya autoridad lo remitió al vivac.

HERIDO DE GRAVEDAD

Casualmente en su domicilio, se produjo una herida de carácter grave en el pecho, Lorenzo Jaime Casado, de 24 años y vecino de Rodrigo 524.

UNA MANIFESTACION EN LA CIUDAD DE CIESZYN EN ADHESION A POLONIA

VARSOVIA, Polonia, marzo 27. (Havas).—En Cieszyn (ciudad entregada por Checoeslovaquia a Polonia cuando los reajustes territoriales de postre último, al mismo tiempo que el distrito de Teschen) se celebró hoy una gran manifestación política, en la que participaron varios miles de personas. El gentío quiso testimoniar su adhesión a Polonia, llevando pancartas diciendo: «Los polacos no son checos» y «Danzig no es Memel». No hubo incidentes violentos, disolviéndose la manifestación con el mismo orden con que se celebró.

ALEMANIA DESEA QUE POLONIA NO SE UNA A MOSCU

Generalmente se cree que acabará por ceder Dantzig y también el corredor polaco

BERLIN, marzo 27. (AP.)—El órgano del Ministerio de Estado dice hoy que los nazis no tienen intenciones de agresión contra Polonia.

«Deutsche Diplomatische Politische Korrespondenz», que refleja frecuentemente las opiniones del departamento de Estado, da un velado aviso a Polonia en el sentido de que debe evitar una amistad demasiado entrecha con su vecina de Oriente, la Rusia soviética.

Al negar toda intención hostil hacia Polonia, la publicación recoge las noticias que se han publicado en el extranjero en relación con el problema de Dantzig y el corredor polaco después de la incorporación de Memel a Alemania.

Estas noticias han ido acompañadas de la predicción por parte de observadores alemanes de que Polonia tendrá que ceder pronto la Ciudad Libre de Dantzig, el corredor polaco que separa a la Prusia Oriental del resto de Alemania, el Pomerellen y las ricas áreas industriales de la Alleria polaca.

Adolfo Hitler en el entretanto fué a Munich y se espera que continue en su chalet tirolés de Berchtesgaden descansando. El sábado próximo irá a Wilhelshaven para asistir a la botadura del acorazado «Almiral von Tirpitz» de 35,000 toneladas.

El Fuehrer recibió un telegrama del primer ministro Mussolini, de Italia, que mantiene el mismo tono que el mensaje que el Fuehrer dirigió ayer al Duce con motivo del vigésimo aniversario del jubileo fascista en Roma.

UN BUEN NEGOCIO PARA USTED

es ir HOY, Martes, bien temprano, a los Almacenes de Ropa, Sedería y Confecciones

'LA OPERA'

GALIANO Y SAN MIGUEL

que es la Tienda Mejor Surtida y la que MAS BARATO VENDE.

VAYA, VEA, REVUELVA Y COMPARE

'LA OPERA'

GALIANO Y SAN MIGUEL

(LA ESQUINA DEL AHORRO)

La moda lo quiere, su salud y su agremento lo exigen: permanezca Vd. esbelta.
Permanezca esbelta para gozar de la moda, de los deportes, de la vida alegre.
Para esto, nada de régimen severo, haga Vd. una cura de Tisana de los Chartreux de Durbon a base de plantas frescas de los Alpes de Francia. Purificada con este maravilloso tratamiento, su sangre circulará mejor, regularizará sus funciones naturales y le evitará la obesidad causa de tantos tormentos.
Labor. J. BERTHIER a Grenoble (Francia)
DE VENTA EN TODAS FARMACIAS
TISANA DE LOS CHARTREUX DE DURBON

AUTOMOVILES CIRCULADOS

Por transitar con exceso de velocidad ayer, fueron circulados por la Policía, los vehículos siguientes:

Primera Estación: 32472.

Séptima Estación: ómnibus 99, 1228 y 1665.

Octava Estación: 33353, 25958 y 5475.

Oncena Estación: 68650, 73272, 45734, 14160; ómnibus 844.

Décimatercera Estación: 1258 y 325.

CRONICA HABANERA

EN LOS QUINCE

Hoy hace su entrada en los quince años, que alcanza dotada de gracia, belleza y simpatía, la encantadora jeune fille Rosa María de Cárdenas y Blanco, hija del doctor Raúl de Cárdenas, Representante a la Cámara, y de su interesante esposa, Dulce María Blanco.

La señorita de Cárdenas está llamada a brillar en los salones del gran mundo, al igual que sus hermanas, Josefina y Hortensia, que terminan su educación en un gran plantel norteamericano.

Felicidades.

GRAN MUNDO. — En horas del medio día de ayer y en su elegante residencia del Central «Toledo», tuvo un almuerzo la bella y gentilísima dama María Antonia Alonso de Aspuru, cumplimentando a otro grupo de sus amistades.

Después del almuerzo, servido espléndidamente, se jugó una «pool» de bridge participando las siguientes damas:

La Condesa de Revilla de Camargo.

Aida López de Rodríguez, Eva García de León, Bibi de Lima de Maduro, Lolita Recio de Goytisolo, Elsa Penso de Senior.

Julia Jorrín de Culmell.

Pepiña Benítez de Pou, María Alzugaray de Fariñas, Zaida Carrera de Fernández Rebull. Cusa Portela de Villalba, Rosa Perdomo de del Valle y Bebita Alonso de Belt.

Y las señoritas Elvira y Rosa Morales Zaldo.

También asistieron al almuerzo la señora Julia Heymann de Menéndez, Otilia Ramos de López, María López de Haro de López, Celia María Recio de Hernández y Lydia Pou de Menéndez.

Y las señoritas Celita Hidalgo Gato, Peggy Smith y Rosita Barraque.

RAUL GODOY.—Con honda pena consignamos el fallecimiento del señor Raúl Godoy y Agostini, acaecido en la madrugada de ayer en su residencia de esta capital.

El distinguido caballero, estrechamente vinculado a nuestro mundo financiero, en el que se destacó por su gran talento, fué durante largos años funcionario prestigioso del Gobierno de la República.

Por espacio de largo tiempo redactó la página financiera del DIARIO DE LA MARINA, y más tarde la de «El País», conquistando en ambos periódicos, así como en todos nuestros círculos sociales, verdaderas simpatías y afectos.

Una grave dolencia del corazón, contraída a raíz de la muerte de su esposa, aquella gran dama que se llamó Alicia López Aldana de Godoy hizo que el señor Godoy, tuviera que alejarse de sus actividades, permaneciendo en retraimiento absoluto hasta su muerte.

Hoy por la mañana, será su sepelio.

Llegue nuestra sentida expresión de condolencia hasta sus hijos Raúl, Enrique, Carlos, Fernando, Augusto, Olga, Alicia, Blanca, Elena y Hernán y hasta sus hijos políticos, entre ellos Gustavo González del Valle, Roberto Hernández Corujo y Guillermo de Salazar.

LILITA NODARSE.—En la fecha de ayer, con motivo de su santo, tuvo un bridge party para el grupo dilecto de sus amigas, la bella y encantadora señorita Lilita Nodarse, tan celebrada en nuestra sociedad.

Alrededor de Lilita reuníase este concurso de muchachas.

Olga Fonts, Maggie Wolf, Ilse y Guillermina Everts; Sylvia Pou, Gloria María Betancourt, Elena Cuadra, María Victoria Quiroga, Olga Lombard, Delia Margarita Suárez, Angélica Sánchez Zayas, Teresa y Sylvia Pujals; Yolanda Simpson, Josefina Fonts, Ameriquita García Granda, Helen Salas, María Julia de Céspedes y Alicia González del Real.

Resultó animadísimo.

DEL COUNTRY CLUB.—Como siempre los domingos, anteayer por la tarde estuvo de fiesta el simpático Country Club de la Habana.

El te bailable tuvo celebración con la asistencia de una selecta concurrencia, de la que pasamos a dar cuenta.

Con el Ministro del Ecuador, Excelentísimo señor Víctor Zevallos y señora Esther Castillo, y el Ministro de Venezuela, Excmo. señor Alberto Smith y señora Lola Casas, reuníanse en una mesa el señor Heriberto Lobo y señora Virginia Olavarría; las señoras María Martín viuda de Pla y Lola Pina de Larrea, y el señor Carlos Pérez Noriega.

En otra mesa, el general José Martí y su esposa, Teté Bances, con la gentilísima María Teresa de Varona y Enrique Soler y Baró.

Un party de señoras, donde se hallaban Mrs. J. H. Steinhart, Mrs. Irene Cody, Mrs. Grace Neffert, Mrs. Alfred J. Tomson y Mrs. A. E. Buchanam.

Los esposos Adalberto Gómez del Campo y María Bacardí, con la señorita Josefina Romagosa y el señor Gabriel del Real.

Mr. y Mrs. Thomas Turull, Mrs. Elizabeth Bates, Mr. y Mrs. A. B. Smith y Mrs. R. A. Speth.

El doctor Mauricio Monteagudo y su bella esposa, María Felicia Pérez Stable, con Mrs. Lidnet Oland y Don Oland.

Una petite table con la lindísima María Teresa Gómez Waddington y Juan Luis Bilbao.

Cuca Menéndez y Panchito Juarrero.

Mr. y Mrs. Clarence L. Marine, en otra mesa.

En otro party las distinguidas damas Isabel R. de Oña y Herminia R. viuda de Argüelles.

Por último Mr. y Mrs. Everett Marshall con Armando y Orlando Valdés.

LA BODA OLAVARRIA-MENDOZA.—Para el jueves, como hemos anunciado, está señalada la boda de la distinguida y encantadora señorita Carola Olovarría con el doctor Raúl Mendoza y Freyre.

Ceremonia de gran rango y distinción que se llevará a efecto en la mayor intimidad, en la capilla Santa Elena de la Finca Torrecilla, donde se han verificado todas las bodas de la familia Mendoza.

Serán padrinos la alta dama Virginia Olavarría de Lobo, tía de la novia y el doctor Claudio Mendoza padre del novio.

Por ella han sido designados testigos, los señores Heriberto Lobo, Henry Senior, Alfredo Olavarría y Eugenio de Sosa y el doctor Ernesto Sarrá.

Y por él: los doctores Luis Mendoza, Jorge Muñiz y Charles de Cárdenas y los señores Pepe Gómez Mena y Alvaro González Gordon.

En la boda civil señalada para mañana miércoles, en la intimidad, en la residencia del señor Heriberto Lobo, en el Vedado, serán testigos por ella: los señores Mario Montoro, Julio Lobo, Charles Aguilera y Humberto Olavarría, y por él: los señores Jacobo Lobo, Torvald Sánchez y Marcelino García.

La boda religiosa, que, a pesar de su carácter íntimo, resultará muy lucida, está dispuesta para las seis de la tarde.

Boda elegante, que reseñaremos.

ENRIQUE ROUSSEAU.—En la noche del domingo, con toda urgencia dado lo grave del caso, fué operado de apendicitis en la Asociación Cubana de Beneficencia, el conocido joven Enrique Rousseau.

Dicha operación la practicó el notable cirujano doctor José Lastra.

El estado post-operatorio del paciente es bastante satisfactorio.

Tenga un pronto restablecimiento.

(Continúa en la página SIETE)

¡HOY SE INAUGURA!

A las cuatro y media, primera EXHIBICION DE MODELOS en nuestro nuevo

Salón de Alta Costura

dirigido por Brígida

¡Un destacado y elegante acontecimiento que toda la sociedad habanera espera con impaciencia! ¡La esencia de la nueva Moda, tal y como se reveló en las últimas Exposiciones de París, y según la concibe e interpreta la genial artista del corte Brígida Bedoxl

Vestidos de sport, de mañana, de tarde, de cocktail y de noche... exquisitas galas nupciales. Un desfile suntuoso de bellas "manequins", en el que habrá primores de línea... dulce susurro de sedas, organzas y Tules... policromía refinada y audaces combinaciones ..."chic" ultra-moderno, distinción plena y "personalidad", en el más depurado concepto de la frase.

La Sra. Leonor Barraqué

una de las plumas que con más autoridad y verismo escribe sobre modas en Cuba, fina periodista, conferenciante distinguida, espíritu selecto y ultrasensible, siempre abierto a las más puras emociones estéticas, explicará brevemente a la concurrencia lo que, en su opinión, este nuevo esfuerzo de FIN DE SIGLO representa, y dirá sus personales impresiones acerca de la colección, cuyos modelos tuvo ya oportunidad de admirar en la Exhibición Previa que, ante la prensa, tuvo lugar el sábado último.

FIN DE SIGLO suplica a todas las Señoras y Señoritas invitadas para hoy que, en caso de no poder concurrir, se sirvan solicitar oportunamente una nueva Invitación con fecha posterior. Deseosos de que la asistencia pueda ver cómodamente toda la Exhibición, nos ha sido imprescindible limitar el número de Invitaciones en cada día.

Sépanlo así las numerosas personas que nos han llamado por teléfono en relación con estos particulares. Todas ellas han de ser complacidas y ninguna se quedará sin Invitación. Mil perdones y nuestras más leales excusas por este obligado proceder.

fin de siglo

san rafael y águila, teléfonos: m-5991-92-93

CAUSA ESTRAGOS OTRA AVALANCHA EN LOS PIRINEOS

Impide el salvamento de las víctimas registradas por la anterior en Izourd

TOLOSA, Francia, marzo 27. (Havas).—Ayer hubo una nueva avalancha en el valle de Pradieres, en los Pirineos, en el mismo lugar en que recientemente ocurrió la catástrofe del lago de Izourd, en el valle de Auzat que está inmediato al de Pradieres. En este primer caso una enorme cantidad de nieve se precipitó desde la montaña, sobre el llano, causando el desbordamiento de un río, cuyas aguas estuvieron a punto de arrasar a la población de Auzat. La avalancha de hoy suspendió totalmente los trabajos de salvamento de las víctimas de Izourd. Una cincuentena de hombres que pretendían heroicamente escombrear los restos de los edificios demolidos, se vieron súbitamente aislados por las nieves, y recibieron orden de abandonar la comarca, sin pérdida de un minuto.

Uno de los heridos en la avalancha del lago de Izourd, italiano de nacionalidad, falleció esta tarde a consecuencia de sus lesiones. La enorme precipitación de nieves ha aislado totalmente la colonia española de Egniom, situada a 1,800 de altura. Un destacamento de tropas con esquíes ha organizado una expedición para abastecer a los colonos, llegando hasta su distrito por los difíciles caminos de la montaña.

ROBO

Manuel Oseira Pita, vecino de Cienfuegos número 61, dió cuenta que le habían robado de su domicilio prendas por valor de 200 pesos y 18 en efectivo.

No se RESFRÍE

ES cosa tan fácil evitar muchos resfriados—si se atiende pronto ese estornudo de alarma de la Naturaleza. Simplemente póngase unas pocas gotas de Vick Va-tro-nol en cada fosa nasal.

Refuerza a la Naturaleza

En el acto se esparcen las gotas por los conductos ocultos donde principian los resfriados. Su medicación estimulante incita a la Naturaleza a expulsar el resfriado amenazador, aliviando el deseo de estornudar, la sensación de irritación, casi al instante.

También despeja la Cabeza

Aun cuando el catarro nasal o crónico le tenga a Ud. muy tapada la nariz, el Va-tro-nol desaloja la mucosidad, reduce las membranas hinchadas, y ayuda a desaguar los senos nasales ... Lo deja a Ud. volver a respirar libremente casi al momento.

VICK VA-TRO-NOL

Gran Alivio del Vick Vaporub

De la Habana a New York

EN LA LUJOSA MOTO-NAVE

GEORGIC

ABRIL 3 • ABRIL 12

A EUROPA

Hacemos reservaciones de la Habana a Europa. Las próximas salidas de New York para Inglaterra y Francia, son:

Ascania	Abr.	6
Andania	Abr.	7
Queen Mary	Abr.	7
Laconia	Abr.	14
Aquitania	Abr.	15
Georgic	Abr.	18

Los vapores que salen los lunes, llegan a New York viernes por la mañana... y saliendo los jueves, llegan a New York lunes temprano. Estos cruceros le ofrecen un delicioso día de estancia en Nassau.

Daremos precios para estos viajes a quien lo solicite:

L. A. Cabrera & Co. Ltd.

Prado 358 Tel. M-1684, M-6350

Agentes Generales de

Cunard White Star

Use **Resinol** para **esa molesta picazón**

Sus ingredientes calmantes suprimen casi instantáneamente la comezón. Alivia el dolor y comienza en seguida a sanar. Inofensivo para el cutis más delicado e irritado, fácil y económico de aplicar. Todas las droguerías venden Ungüento Resinol. ¡Pruébelo!

Muestra gratis. Resinol, Dept. 55, Baltimore, Md.

JOYERIA "LE TRIANON"

Regalos para Bodas....

TODOS NUEVOS

Objetos prácticos, cuyo recuerdo perdura.

La Casa de los REGALOS ARTISTICOS.

Salvador Fondón: Galiano 91

M.E.C.D. 2016

MAÑANA MIERCOLES en RADIO CINE
DOS ESTUPENDOS ESTRENOS
El MEJOR PROGRAMA del AÑO
presentado por
SELECCIONES CAPITOLIO PARIS EXPOSICION S. HUGUET

JAN KIEPURA y MARTA EGGERTH
LOS DOS GRANDES CANTANTES DE LA EPOCA EN LA PELICULA QUE SELLO SU COMPROMISO MATRIMONIAL!
"MI CORAZON TE LLAMA"

DANIELLE DARRIEUX y ALBERT PREJEAN
LA GENTIL "VEDETTE" FRANCESA EN LA SUGESTIVA, PICARESCA E INTERESANTE PRODUCCION
"ORO EN LA CALLE"

TOSCA! BELLAS CANCIONES! TURANDOT!
VALSES! COMEDIA! OPERA! NOVELA! VAUDEVILLE!

CARTEL DEL DIA

POR LOS TEATROS

LA COMEDIA: A-6737. A las 9.00: «Mosaicos de la Comedia» y «El gran son». Trasmite la CMCF y COCH.

POR LOS CINES

FAUSTO: M-7800. A todas horas: «La hora radiante» y comedia.
NACIONAL: A-5700. A todas horas: «Los amores de Adriana Lecouvreur», «Rasputín», Johny Rodríguez y Los Chavalillos.
ENCANTO: M-6055. A todas horas: «El joven doctor Kildare» y comedia.
ALKAZAR: A-6869. A todas horas: «María Antonietta» y «Amor en primavera».
CAMPOAMOR: A-7054. A todas horas: «Mi tía de América» y «La silla acusadora».
AUDITORIUM: F-4455. «El joven doctor Kildare» y «Con los brazos abiertos».
TRIANON: F-2403. «Gunga Din» y «El club de las millonarias».
PAYRET: A-7157. «Perjura» y «Motín en las montañas».
RIVIERA: F-2040. «María Antonieta» y «Nancy tiene tres amores».
RADIO-CINE: M-1407. «El hijo de Frankestein» y «Triunfa el amor»
NEPTUNO: M-1515. «Prisión sin rejas» y «Alas de destrucción».
FLORENCIA: U-3533. «Prisión sin rejas y «Motín en las montañas».
OLIMPIC: F-3711. «Suez» y «Marido por conveniencia».
INFANTA: U-3700. «El duque de West Point» y «Jóvenes de corazón».
MANZANARES: U-3354. «El valle de los gigantes» y «El hombre propone».
ROXY: FO-1130. «Mr. Wong detective» y «Malhechor por herencia».
REINA: M-2272. «Dímelo en francés» y «La rosa del rancho».
RIALTO: M-1831. «Los soldados mandan» y «Fiel a uno solo».
LARA: M-2421. «El hombre propone» y «Alta tensión».
PRADO: M-2822. «Capullos rotos» y «La tragedia de Mayerling».
RIVOLI: FO-2682. «La jugada decisiva» y «Un millón por un marido».
VERDUN: A-9206. «Naná» «Aún así te quiero».
COLONIAL: A-7879. «Los hijos que no nacen» y «Almas perdidas».
ACTUALIDADES: M-5575. «Mi candidato» y «Servicio de hotel».
CERVANTES: M-6494. «Tierra brava» y «El superhombre».
MAJESTIC: M-4477. «Mr. Moto en fuga», «Joyas funestas» y episodio.
LIRA: M-4474. «Jóvenes de corazón» y «Mujer, marido y amante».
BELASCOAIN: U-5200. «Suez» y «Tierra de promisión».
CUATRO CAMINOS: M-3676. «Mi tía de América» y «La voz de ultratumba».
INGLATERRA: M-5527. «Artistas y modelos en Montmartre» y «La vuelta de Bulldog Drummond».
GRIS: F-4292. «El rey» y «Piratas de ferrocarril».
VIVES: F-3128. «México canta» y «Na basta ser madre».
MODERNO: X-1305. «El romance del palmar» y «30 segundos de amor».
SANTOS SUAREZ: I-4600. «Quesos y besos» y «Cuando el diablo asoma».
CUBA: M-9796. «Tres camaradas» y «El cazador».
SALON ROJO: M-4794. «El romance del palmar» y «El gran capitán».
WILSON: U-5863. «Tierra brava» y «Vidas opuestas».
TOSCA: I-3099. «El jorobado o Enrique de Lagardere» y «Sombras de la ciudad».
BELGICA: A-9128. «Víctimas del terror» y «Cuatro hijas».
VIOLETA: M-3228. «Suspiros de España» y «La muñeca negra».
MENDOZA: I-7285. «Quesos y besos» y cartones.
REX-CINEMA: M-2214. «La casa de Washington», «Islas pintorescas», noticiero, revista, cartón, comedias, viajes, sports y asuntos documentales, etc., etc.

ESCENARIO y PANTALLA

ENCANTO: «EL JOVEN DOCTOR KILDARE»

Esta película, como «La Ciudadela», de Kin Vidor, que vimos hace poco, toca algunos problemas de la profesión médica, situando como meridiano individual de todos ellos al joven doctor Kildare, interno en un hospital de Nueva York.

La película no va al fondo de las cuestiones. Algunas las orilla prudentemente. Sobre otras pasa como sobre ascuas. Por timidez o por discreción no ha querido calarse hondo en aquellos problemas sociales que más preocupan hoy, no ya a los estadistas, sino a la propia clase médica.

En este sentido el «film», está lleno de esbozos y cumple esa misión sugeridora—irritadora si se quiere—que cabe exigir a una producción de este tipo. Aún quedándose en lo anecdótico, tiene sobre «La Ciudadela», la ventaja de una acción menos turbia y de una dosificación humorística que balancea el melodrama y crea una tónica agradable a los sucesos que componen la trama.

El joven Kildare es hijo de un médico rural. Al graduarse se dirige a la pequeña villa donde su padre ejerce, para hacer a su lado su estreno profesional y sustituirlo llegada la oportunidad. Se trata, sin embargo, de un hombre demasiado ambicioso, en el más noble sentido de la palabra, para conformarse con tan poca cosa. Ni la belleza ya en sazón de una amiga de la infancia logra retenerlo en la villa. Kildare se escapa de allí como de una cárcel y entra de interno en un hospital de Nueva York.

Aquí es donde comienzan sus verdaderos contactos con la medicina. Y no sólo porque el hospital sea un campo más dilatado de experimentación científica, sino porque en un medio de gran concurrencia profesional, le es dable al joven médico descubrir muchos aspectos sociales, éticos y humanos, a veces «demasiado humanos», de su profesión que durante sus estudios universitarios ni siquiera había llegado a sospechar.

Kildare pasa por situaciones muy difíciles en el hospital. La más delicada de todas es su intervención en el caso de una muchacha de buena familia que ingresa en el establecimiento después de una intentona de suicidio y que, no convaleciente aún, insiste en su propósito de quitarse la vida. Guiado por su amor a la verdad, Kildare tiene que enfrentarse con el director de la institución, que está empeñado en diagnosticar de locura el caso, para ahorrarle un escándalo a la familia y cobrar unos pingües honorarios por el servicio. Kildare realiza en este caso una tarea de detective más que de médico y llega a la evidencia de las verdaderas causas que habían movido a la muchacha a tentar contra su vida. Su sagacidad, honorablemente usada, salva a la paciente de una crisis moral más grave que la patológica.

Este acto de honradez profesional está a punto de costarle la salida del hospital. Lo impide un anciano médico paralítico, el doctor Guelaspi, espíritu observador, cáustico y astuto, que después de haberse mostrado hosco e intemperante más de una vez con Kildare, advierte en éste condiciones nada corrientes para el diagnóstico, que es su fuerte. Guelaspi nombra ayudante suyo a Kildare, reteniéndolo así en el establecimiento.

Lo más interesante de la película es la habilidad que se ha tenido para no caer en el folletín, riesgo éste muy grave en el episodio de la muchacha suicida. El humorismo ha servido en este caso de oportuno contrapeso.

La película tiene momentos muy endebles de trama y pasajes de acción y de diálogo sumamente fútiles. Pero, en general, resulta interesante y agradable.

Lew Ayres hace una de sus mejores interpretaciones en el rol de Kildare. Lionel Barrymore encarna uno de esos papeles de cascarrabias que tanto le gustan y para cuya expresión usa casi siempre los mismos recursos.

A BENEFICIO DE LOS DAMNIFICADOS DE CHILE

El Instituto Cubano-Chileno, adscripto a la Secretaría de Educación, ha organizado una función teatral a beneficio de los damnificados por el reciente terremoto ocurrido en Chile.

Dicha función tendrá efecto el 9 de abril, a las 10 de la mañana, en el teatro «Nacional». Destacadas personas y entidades han brindado su cooperación a la misma. Y es de esperarse un éxito rotundo, dada la generosa finalidad que se persigue y la alta prueba de solidaridad interamericana que tendremos ocasión de dar en ella.

La apertura del acto estará a cargo del Secretario de Educación, doctor Aurelio Fernández Concheso, que desde el primer momento acogió con gran interés el proyecto y le ha dado todo su calor.

Están prestando su concurso activísimo para el mayor auge del acto el Secretario de Comunicaciones, señor Francisco Gómez, el Secretario de Agricultura, ingeniero José García Montes y el Alcalde de la Habana, doctor Beruff Mendieta.

El doctor Medardo Vitier, ilustre intelectual, vice-presidente del Instituto Cubano-Chileno, pronunciará una conferencia sobre historiografía chilena.

Tomarán parte en la función la valiosa recitadora Coralia de Céspedes, la distinguida cantante Carmelina Rosell, la Coral de la Habana, bajo la dirección de la señora María Muñoz de Quevedo, y la Orquesta Sinfónica de la Habana, que dirige el maestro Roig.

Las adhesiones pueden enviarse al Instituto Cubano-Chileno, Dirección de Cultura de la Secretaría de Educación.

PAYRET HOY GRAN EXITO
ARTISTAS UNIDOS presenta la película mas costosa hecha en MEXICO
"PERJURA"
con Jorge NEGRETE - Marina TAMAYO
Sara GARCIA - Luis G. BARREIRO - E. AROZAMENA
Una CANCION que NO MUERE! Una película que NO se OLVIDA
Super producción "CISA"
20¢ hasta las 6½ Niños 15¢ Tert. 15¢ Despues 30¢

NOTAS

HOY: J. CRAWFORD y MARGARET SULLAVAN en el FAUSTO

Hoy, en día de moda y de gran gala y esplendor, Metro y la empresa de este majestuoso coliseo presentan con verdadero orgullo a la estrella máxima Joan Crawford, superando todas sus anteriores creaciones y con la magnífica colaboración de la exquisita Margaret Sullavan, Melvyn Douglas y Robert Young, en la esplendorosa y magnífica joya de joyas, «La hora radiante», basada en la famosa obra teatral «The Shining Hour», que batió todos los records en Broadway. El ambiente de la trama de este film incomparable, nos muestra dos aspectos interesantísimos de la vida en los Estados Unidos. El ambiente de la vida nocturna que hacen los neoyorquinos en sus clubs y cabarets, y el sosegado y apacible de una hacienda en el inmenso estado de Kansas. Ambos, aunque totalmente opuestos, son de una sugestiva atracción, de un interés inusitado y de un encanto que presta mayor brillantez a la trama. Joan Crawford en un role de bailarina que nos muestra la genialidad de sus pies que la trajo al cinema en un argumento que capta por completo la atención del público por su intriga y realismo. «La hora radiante» es una bellísima joya de la pantalla de insospechados valores artísticos. Completa el programa la comedia «Armonías y melodías», y el noticiario. Los precios: 30 centavos de 3.30 a 6.30 y 40 centavos después; niños, a todas horas, 20 centavos y tertulia familiar, 15 centavos.

El martes, el film musical más hermoso de la historia del cine, «El gran vals», con Louise Rainer, Miliza Korjus y Fernand Gravet. Oiga las más inspiradas melodías de Johann Strauss interpretadas por una orquesta de 90 profesores, entre las que figura una colección de violines Stradivarius y Amati, valuada en 250,000 dólares.

CAMPOAMOR: «MI TIA DE AMERICA»

El éxito cinematográfico del día es «Mi tía de América». Cada día gusta más esta atractiva comedia, y el público ríe a entera satisfacción por lo bien traído de los chistes y lances de gran comicidad de que está repleta esta película, cubana 100x100.

Hoy la presentamos nuevamente, acompañada del emocionante drama hablado en español, titulado «La silla acusadora», interpretado por Isa Pola, una artista que es una revelación española. «Mi Tía de América» se exhibe a las 2.47, 5.54 y 9.10.

Próximos estrenos en Campoamor: «El hermano del diablo», el próximo domingo, por Stan Laurel y Oliver Hardy; «La ciega de Sorrento», de la famosa novela de su nombre; «La escuadrilla de la aurora», por Errol Flynn; y lo más sensacional del año: «La vuelta del zorro», una serie en 12 episodios como no se ha visto otra. Nada se ha presentado en la pantalla tan emocionante como la lucha entablada entre El Zorro (John Carrol) y El Lobo (Noah Beery).

Los precios para hoy serán: mayores, 20 centavos en luneta; niños, 10 centavos; tertulia, 10 cts.

NACIONAL: DOS PELICULAS Y DOBLE SHOW

El triple espectáculo del Nacional se ofrecerá hoy y mañana por las veces últimas, a precios populares, que son de 20 centavos hasta las 4.30 de la tarde; 30 centavos hasta las 6.30 y después de esa hora, 40 centavos. La tertulia, 15 centavos.

El show es doble, como se sabe, confiada su primera parte a Johnny Rodríguez, que brinda, con la cantante Flora Solari, la bailarina Emma Milanés y algunos instrumentistas notables, un acto alegre y variado; y cuya segunda parte queda reservada para la actuación de los Chavalillos Sevillanos, cuyos últimos números «La lagarterana», «Los claveles» y «Cuatro muleros», han obtenido enorme éxito. Con esos bailarines alternarán el guitarrista Solé y Masciarelli.

En la pantalla, «Los amores de Adriana Lecouvreur», donde se revive esplendorosamente una época única en intrigas galanteos, en heroísmos y peripecias, y cuyos intérpretes principales son Ivonne Printemps, Pierre Fresnay, André Lefaus y Pierre Larquey, todo y todos bajo la dirección de Marcel L'Hervier. Además «Rasputín», que reproduce con fidelidad pocas veces vista una etapa histórica de gran significación; un momento de transición en la Rusia turbulenta. En el reparto de este gran espectáculo, encabezado también por Marcel L'Herbier, el talentoso Harry Baur, Marcelle Chantal y Pierre Richard Wilmm.

El horario que regirá la función de hoy es el siguiente: a las 5.30 y 9.45, el doble show; a las 2, 6.20 y 10.30, «Los amores de Adriana Lecouvreur»; a las 3.40 y 8, «Rasputín».

Pasado mañana, la despedida de Los Chavalillos Sevillanos», con un programa digno del objeto a que se dedica y digno de esos artistas a quienes muchos compañeros rendirán homenaje de simpatía y admiración. Angelita Campos, Ramiro Gómez Kemp, Raúl Fernández Criado y otros desfilarán por la escena del Nacional en esta velada magnífica.

RADIO CINE HOY
GRAN EXITO!! ULTIMO DIA! UNIVERSAL presenta
BORIS KARLOFF - BELA LUGOSI - BASIL RATHBONE
EL HIJO DE FRANKENSTEIN
ADEMAS: TRIUNFA el AMOR con Andrea LEEDS y Joel Mc CREA
MIEDO.. MISTERIO... TERROR... FANTASTICA...
30¢ hasta las 6½ - 40¢ Despues Niños 25¢ TERTULIA POR NEPTUNO 15¢

NORMA SHEARER Y TYRONE POWER EN EL RIVIERA

Hoy, complaciendo miles de peticiones, presenta por última vez la empresa de este elegante teatro a la excelsa Norma Shearer y al ídolo de ídolos, Tyrone Power, en la maravillosa superproducción «María Antonieta». Completa el programa la deliciosa comedia «Nancy tiene tres amores», con Janet Gaynor, Franchot Tone y Robert Montgomery. Además, el noticiario. Los precios: 30 centavos por la tarde y 40 centavos por la noche; niños, tarde y noche, 20 centavos y tertulia 15 centavos.

Mañana, otra sensacional atracción de la Metro, «El joven doctor Kildare», con Lew Ayres y Lionel Barrymore. Un gran drama dedicado a los hombres que ejercen la sagrada profesión de la Medicina y han hecho de ella un sacerdocio. Conjuntamente y a petición, Spencer Tracy y Mickey Rooney en la formidable superproducción «Con los brazos abiertos».

El jueves: 20th Century Fox presenta por primera vez en la pantalla, tres estrellas del calibre de Alice Faye, Constance Bennett y Nancy Kelly, como heroína de una trama repleta de horror y emotividad, en «Alas de gloria».

El sábado, el campeón de taquilla de 1939, Mickey Rooney, y el inmenso Wallace Beery en el intenso, vigoroso y sentimental drama «Uña y carne».

HOY — REX Cinema

LA FUNCION EMPIEZA A LAS ONCE DE LA MAÑANA

LA CASA DE WASHINGTON
Interesantísimo documental sobre la casa de George Washington en Mont Vernon.

ISLAS PINTORESCAS
Las Islas Madagascar y su archipiélago, donde se dice estuvo el Paraíso Terrenal. Maravilloso Film en Technicolor, de la Metro.
Además: NOTICIARIO FOX y PARAMOUNT. LOS POETAS DEL ORGANO (musical, reprise). POTROS Y MAZAS (deportiva). CABALLITOS DESBOCADOS (originalísimo cartón de la Columbia).
HORAS Y PRECIOS DE COSTUMBRE
PROXIMO VIERNES, DIA 31, UN GRAN ESTRENO
EL IDILIO DEL BOSQUE
La película en colores perfectos que da una sensación de profundidad no lograda antes. Muy bonito e interesante Technicolor Warner.
SAN RAFAEL Y AMISTAD.—TELEFONO M-2214

EL JUEVES: ALICE FAYE y C. BENNETT en el ENCANTO

Nuevamente presenta hoy la empresa de este aristocrático teatro la sensacional atracción de la Metro Goldwyn Mayer, «El joven doctor Kildare», un gran drama dedicado a los hombres que ejercen la sagrada profesión de la medicina y han hecho de ella un sacerdocio. Son sus geniales intérpretes Lew Ayres y Lionel Barrymore. Completa el programa comedia y el noticiario. Los precios: 30 centavos de 3.30 a 6.30 y 40 centavos después; niños, a todas horas, 20 centavos.

El jueves, por primera vez en la pantalla, tres estrellas del calibre de Alice Faye, Constance Bennet y Nancy Kelly, como heroínas de una trama llena de horror y emotividad en grado sumo: «Alas de gloria». Caras de ángeles, cuerpos gráciles y esculpidos por la mano de la naturaleza. Mujeres dignas de los madrigales de los poetas por su exquisita belleza; pero mujeres modernas, temerarias, valientes, cuyos corazones aman el peligro como los hombres, y desafían la muerte con la misma sonrisa en los labios. Un canto al heroísmo anónimo de la mujer en el campo de aviación.

El lunes 3, la encantadora e inolvidable estrella de «El Bucanero»: Francisca Gaal con la brillante cooperación de Franchot Tone y Walter Connolly en la producción joya «Despierta, Cenicienta».

Pronto: Artistas Unidos presentan la producción de Hal Roach, «Los fantasmas se divierten», dirigida por Norman Z. McLeod, el mismo gran director que nos ofreciera entre sus últimos éxitos «Fantasmas bohemios», una archisimpática comedia del más fino y regocijante humorismo, en que «muertos» y «vivos» proporcionan al público un divertidísimo y ameno espectáculo de intrigante trama y encantadoras escenas. Son sus exquisitos intérpretes: Constance Bennet, Roland Young y Billie Burke.

HOY: «MARIA ANTONIETA» EN EL ALKAZAR

Con un lleno desbordante y con enorme expectación fué presentada ayer y presenta hoy nuevamente la empresa de este popularísimo teatro a la excelsa Norma Shearer y al ídolo de ídolos Tyrone Power en la suprema e incomparable joya de joyas, «María Antonieta». Recorriendo los páginas de la historia llegamos al convencimiento de que casi todas las mujeres que han llevado una regia diadema sobre sus frentes han sido infortunadas; por eso no es raro que todos los que han visto la vida de «María Antonieta», hayan derramado tantas lágrimas acompañándola en su dolorosa peregrinación que la llevó desde el trono al cadalso. Completa el programa el estreno en Cuba de la magnífica film de la Metro, «Amor en primavera», con Lew Ayres y Maureen O'Sullivan. Además la variedad «Tácticas en el tennis» y el noticiario. Los precios: 20 centavos de 1.30 a 6.30 y 30 centavos después. Niños, a todas horas, 15 centavos y tertulia familiar 10 centavos.

Zamacois, el gran novelista, ofrecerá el próximo domingo en este teatro, a las 10 de la mañana, una interesantísima y única conferencia.

Prepárese... Noventa minutos de risas descacharrantes, viviendo la trama divertidísima de «Pájaros bobos», donde vemos a Stan Laurel regresar de la guerra europea 20 años después de terminada, para formar el «lío padre» con su camarada del ejército, Oliver Hardy, que se encuentra casado, viviendo en un piso décimotercero... y con una mujer capaz de meter en el puño a todo un ejército... Comedia movidísima y pletórica de escenas archicomicísimas, donde el gordo y el flaco—los reyes incomparables de la alegría y el buen humor—dan al público «dolor de barriga» de tanto reir... «Pájaros bobos», con sus boberías le desternillarán a usted de carcajadas.

Pepita Manolo
DIAZ y COLLADO
GRAN TEMPORADA DE DRAMAS Y COMEDIAS
EN EL TEATRO
LA COMEDIA
SEIS OBRAS PARA EL ABONO
Debut: "FANNY Y SUS CRIADOS", de Jerome K. Jerome.
Segunda función: "LYCEUM PARA SEÑORITAS", de L. Fedor.
Tercera función: "LOS INTERESES CREADOS", de Benavente.
Cuarta función: "LOS SABIOS DE VILLATRISTE", de Rusiñol y M. Sierra.
Quinta función: "EL MONJE BLANCO", de Eduardo Marquina.
Sexta función: "VIDAS CRUZADAS", de Benavente.
LOCALIDADES AL: A-6737
DEBUT: ABRIL 8, SABADO
Trasmite: "CMCF" y "COCH"

El JUEVES DEBUTA la CIA. de REVISTAS VELASCO en el MARTI

Para el jueves, a las 9 de la noche, está señalado el gran debut en el teatro MARTI de la magnífica compañía de revistas de Eulogio Velasco, en la pimentosa y fastuosa obra de gran espectáculo, «Cocktail de amor», dividida en 16 soberbios cuadros. La temporada será sólo de cinco días, pues la Compañía tiene que embarcar para Sudamérica. Será a precios archipopularísimos, al alcance de todos los bolsillos, dado la magnitud y lujo del espectáculo, 80 centavos la luneta numerada, 60 centavos la butaca numerada y 20 centavos la tertulia.

En la compañía de revistas Velasco, descuellan por su arte, belleza y simpatía la estrella Lu Ann Meretith, bailarina clásica; Sylvio and Melba, pareja de bailes; Vee Ames Girls, conjunto de muchachas divinas; Bedford and Wallace, excéntricos cómicos musicales; Sonia and Marinoff, bailarines plásticos y acrobáticos; 16 coristas, gran orquesta. Lujo extraordinario, decorados nuevos. Más informes, al M-2724.

Nota: La compañía de revistas Velasco tiene un elenco de sesenta artistas, todos ellos consagrados. El decorado es lujosísimo y del todo nuevo. El público, por precios muy bajos, tendrá oportunidad de ver un espectáculo que puede pasearse triunfalmente por los mejores escenarios

Sylvio and Melba, pareja de bailes internacionales de la Cía. de Revistas Velazco, que debutará el jueves 30 en «Martí».

RADIO CINE: «EL HIJO DE FRANKENSTEIN»

Hoy, por última vez, exhibe el más grande y cómodo teatro de Cuba, el «Radio Cine», el gigantesco programa de la Nueva Universal, compuesto por la fantástica y emocionante producción titulada «El hijo de Frankenstein», que interpretan los ases de la caracterización, Basil Rathbone, Bela Lugosi, Boris Karloff y Lionel Atwill, con la cooperación de Josephine Hutchison y otros muchos. Una producción que le hará poner los pelos de punta al espectador más ecuánime, por las múltiples escenas de miedo y terror que se suceden en el transcurso de la proyección.

La otra se titula «Triunfa el amor», interpretada por Joel McCrea y Dorothy King, simpatiquísima y original comedia, completándose el programa de hoy con noticiario sonoro.

Los precios: luneta y primer piso 30 centavos antes de las 6.30; después 40 centavos; los niños, 20 centavos y la tertulia, entrada por Concordia, 10 centavos.

Mañana, un doble programa de dos estrenos. Selecciones Capitolio presenta la magistral producción europea titulada «Mi corazón te llama», interesante romance lírico, interpretado por dos grandes estrellas del canto, Jean Kiepura y Martha Eggerth, con la cooperación valiosa de un elenco integrado por figuras de eminentes del teatro y la ópera, interpretando la partitura y arreglo musical del eminente compositor Robert Stolt. Y el otro estreno se titula «Oro en la calle», de la genial y lindísima actriz de la pantalla Danielle Darrieux.

NACIONAL JUEVES 30
3 GRANDES TEMAS en UNA GRANDIOSA PRODUCCION
LA PAZ! LA GUERRA! EL AMOR!
"SHANGHAI en LLAMAS"
INKIJINOFF
LOUIS JOUVET
RAYMOND ROLEAU

HOMENAJE A MIKITO, EL DOMINGO, EN LA COMEDIA

Roberto Rodríguez, el dinámico, el incansable, está organizando para el domingo próximo, a las diez de la mañana, en el teatro de La Comedia, un grandioso homenaje en honor a Mickey Mouse, el más popular de los muñecos de la pantalla animada. En este fenomenal homenaje tomarán parte Popeye, Minnie, el gato Félix, Tribilín, los Tres Chiflados, Laurel y Hardy, Buster Keaton, Charles Chaplin y la gran compañía infantil de Roberto Rodríguez.

Trasmite la CMCF y COCH. Precios popularísimos: 20 centavos los niños y 30 centavos los mayores.

«MI CORAZON TE LLAMA» GRAN JOYA DE S. CAPITOLIO

Los cinefans están de enhorabuena. Tienen la bella perspectiva del próximo estreno de una de las películas que con más entusiasmo ha comentado la prensa europea recientemente. Se titula esta gran película «Mi corazón te llama», y va a ser estrenada por Selecciones Capitolio mañana, miércoles, en el teatro «Radio Cine».

«Mi corazón te llama» es un romance lírico, en el cual el espectador encontrará continuos motivos para reir y, constantemente, una acción fina e interesante, que hará que transcurran rápidamente las dos horas de proyección de esta superjoya.

En el elenco figuran preeminentemente dos celebridades mundiales que, como tales, no necesitan presentación: el gran tenor lírico Jean Kiepura y su bella y sugestiva esposa Martha Eggerth, y son secundados por un número de artistas en los que se ve el perfecto dominio que tienen de la escena. La música, original en gran parte y en otra en adaptaciones y arreglos, está a cargo del famoso compositor Robert Stolt, y da oportunidades al espectador para oir exquisitos números nuevos y números clásicos, entre éstos últimos aria de la ópera «Turandot», de Puccini, y selecciones de los tres actos de «Tosca».

Se espera con impaciencia el estreno de «Mi corazón te llama» por todos los que leen la prensa extranjera y saben el mérito de esta superjoya.

M.E.C.D. 2016

Matanceras

La ópera

Viene a Matanzas.

Gestiones muy felices que han culminado en un franco éxito nos permiten adelantar que muy pronto podrá disfrutar el público matancero del espectáculo artístico que desde hace tanto tiempo que no aplaudimos en nuestro primer Coliseo.

Con el compañero Eduardo Alfonso, el señor Manolo Velasco propónense ofrecernos dos funciones en las que subirán a la escena el inmortal «Rigoletto» y esa ópera cubana tan gustada «Baltasar», que ha sido la sensación habanera en la última season.

Hipólito Lázaro, el tenor que nos deleitó hace ya algunos años en ese mismo palco escénico, el barítono alemán Herbert, la soprano austríaca Meuzel, y la mezzosoprano María Teresa Morín, bajo la batuta del Maestro Pacheco y con un cuerpo de baile, coros y un magnífico atrezzo, atraerán a la gran sociedad matancera al espectáculo favorito y aristocrático, que fué antaño el sumun de todos los deleites.

La Habana toda que ha desfilado por el gran teatro Nacional para aplaudir a ese conjunto que tan bien se completa, no ha escatimado sus elogios y sus ovaciones al grupo de insuaistas que hicieron que después de largos años de no disfrutar de la ópera, volviera a saborearla, y los matanceros, que por su fama de cultos, dt buen gusto y afición a la música, nos vemos privados desde hace tanto tiempo de gozar del más elevado en su rango de los espectáculos artísticos, se apresurarán a inscribirse en las listas de abono, que han de quedar abiertas en esta misma semana.

Estamos de enhorabuena.

Delicados souvenir

De la primera comunión.

Llegan hasta el cronista en montones, las más artísticas y elegantes cartulinas, de los muchachos, que el pasado sábado, hicieron su primera comunión en el gran colegio de los Hermanos Maristas.

De propias manos del Prelado de la Diócesis Monseñor Alberto Martín Villaverde, recibieron la sagrada forma, esa pléyade de jóvenes que por primera vez acercábase al banquete de la Eucaristía.

Entre las tarjetas de las que debo acusar recibo, cuéntase la de Dionisio Baquedano y Carnot que con sus padres y su amante abuela, la gran dama Doña Luisa Auleballe, pusieron en mis manos el grato recuerdo, la de Pedro González Herques, el primogénito de Pico González Irigoyen y Bubú Herques, la de Gustavo Rodríguez Madan, etc.

Pocas veces se ha visto la Capilla del Colegio del Sagrado Corazón de Jesús, como esa mañana del sábado, en que la honraron las familias más distinguidas de esta sociedad, para presenciar el tierno acto de la primera comunión de tan simpáticos muchachos.

En el Liceo

La noche del sábado.

Cuanto vale entre nosotros, cuanto significa prestigio en el campo de las letras, cuanto es biasón de ese arte de la pintura y la escultura, disfrutó en la noche del veinte y cinco de marzo en los hermosos salones de la sociedad cubana de frente al parque, de la Exposición de Pintura y Escultura, que bajo los auspicios de la Asociación «Adayen» se inauguró brillantísimamente.

Paladín de este acto cultural de la noche del sábado, lo ha sido entre nosotros el doctor Mario E. Dingo, que logró que los artistas que expusieron en el Lyceum de la Habana, trasladaran sus obras a este otro Liceo de la Atenas, que es el más antiguo y el más prestigioso de todos los institutos de su índole, en la República.

Hacer una minuciosa relación de las obras expuestas y del valor de los artistas que allí han llevado sus lienzos, requiere tiempo y espacio que no es hoy ciertamente cuando pudiera dedicársele a esa Exposición, así es que me reservo para una de las correspondencias de esta semana, en que no sólo daré el catálogo que tengo a la vista sino destacaré las creaciones que más han gustado ante las que con más interés y delectación se ha detenido el público.

Para completar esta especie de adelanto de la Crónica que escribiré sobre la Exposición del Liceo, diremos que fué uno de los atractivos de la noche del sábado el discurso pronunciado por el doctor Américo Alvarado, que con su palabra fácil, con su verbo florido, su elocuencia y su claro intelecto mantuvo a la concurrencia en constante agrado.

Alegrías de un hogar

Por la llegada del primogénito.

Ramón Díaz, condueño del café El Louvre y su bella y joven esposa Chiquitica Carballo, besan alborozados desde el pasado Viernes, a una monísima muñeca que ha venido a completar las venturas de su feliz unión.

La gentil matancera que parece haber revivido el patrimonio de belleza que le reconocen todos a su amante madre y el caudal de simpatías del autor de sus días, será bautizada en breve con rumbo y esplendidez inigualada.

El desconsuelo que desde sus bodas nublaba la felicidad del hogar de Mongo y Chiquitica se ha visto premiado con la llegada tan ansiada de

✝

E. P. D.

EL SEÑOR DON

Santiago Prieto Rego

HA FALLECIDO

(Después de recibir los Santos Sacramentos)

Y dispuesto su entierro para hoy, martes, a las cuatro de la tarde, los que suscriben, su viuda, hijos y demás familiares, ruegan a las personas de su amistad se sirvan concurrir a la casa mortuoria, Manrique, número 165, altos, para acompañar el cadáver hasta el Cementerio de Colón, favor que agradecerán.

La Habana, marzo 28 de 1939.

María Gacio viuda de Prieto; Carmen Prieto de Blanco; Jesús Carballeira Gacio; José Blanco Domínguez; María Fraga; doctor Oscar Díaz Colón.

Ha sido el primero en responder al convite de las muchachas y señoras del Tennis en su invitación para hacerse socio protector, el comandante Basilio E. Guerra, el joven y simpático presidente del Club de Oficiales, que al romper el fuego de las adhesiones, se ha visto imitado por infinitísimos caballeros.

Felicitamos a Bertila Haedo y a Chela Torres, porque bien sabíamos que les estaba reservado este triunfo que hoy saborean.

San Sixto

La festividad de hoy.

Celebran su onomástico en este día veinte y ocho de marzo, los señores Sixto Lecuona y Madan y Sixto Lecuona y Hernández, a los que deseo todo género de venturas.

Es también el onomástico de Sixto García Irizarri, Contador de la gran Compañía de Jarcia de Matanzas, el que pasará su día en completo retraimiento, pues se reservan en aquella casa para el Sábado de Gloria, en que se festejará el gran acontecimiento de la formalización del compromiso amoroso de Teresita, la segunda de sus hijas, con el cumplido y caballeroso segundo administrador del central Palma.

Tengan todos un día feliz.

Temporadistas

Para la playa.

Han venido a pasar estos meses de verano, en la residencia de sus hermanos el abogado fiscal de esta Audiencia Ezequiel Revilla y su bellísima esposa Clara Alayón, el señor Babyto Smith y su gentil esposa, a los que acompaña su primogénita, una muñeca que será nadadora como su padre y triunfadora en la vida como ha triunfado el popularísimo sportmen.

Con Babyto Smith nos llega a los temporadistas de Bellamar, el caudal de iniciativas que tiene el inquieto marino, para la próxima season veraniega.

Tendremos náutica este año en la playa.

¿Y cómo no estando de temporada en ella Babyto Smith?

Ya de alta

La familia Haedo.

Convertido en un verdadero hospital ha estado por espacio de varios días aquella casa de la calle de Milanés, residencia de la noble dama doña Juana Triana viuda de Haedo.

Con su hija Bertila, la presidenta del Tennis, han guardado cama víctimas de la molesta grippe, la interesante Georgina y la propia doña Juana Triana.

Asistida eficazmente, abandonaron ya el lecho las tres el pasado domingo, estando en vías de un completo restablecimiento.

¿Cuántos a ctlebrarlo?

Un llamamiento

Al señor Alcalde.

Como sabemos que nos dirigimos a una autoridad que oye cuantas observaciones le hacen nos permitimos llamar la atención al bien querido César Casas del abandono en que yace ese bonito parque «Félix U. Casas» del quartier de Bellamar, que es el único sitio en aquella Calzada que carece de luz, y es precisamente la parte más peligrosa de la carretera central, por estar allí lo que se ha dado en llamar la curva de la muerte, por haber perecido allí aquellos infortunados bomberos, que venían de Cárdenas, para una fiesta en Matanzas, registrándose después otros varios accidentes todos dolorosísimos.

Un foco en ese parque, que está precisamente frente a frente al Tennis Club, completaría el alumbrado que tiene la playa, y que es sólo deficiente en ese tramo, por haberse roto las bombas de dicho parque, sin que se repusieran después.

Tiene además, ese sitio, para nuestra primera autoridad municipal, el incentivo de llevar el nombre de su hermano, el caro director de «El Imparcial», y el haber sido él, el que más laborara por la construcción de dicho parquesito.

Esperamos de César, así como de los señores concejales que preside Laureano López, otro hermano de Félix, que nuestra voz será oída, por que es ese el anhelo y el deseo de todo aquel vecindario.

¿Seremos oídos?

Puedo adelantar que sí.

Johny Jaén

Rumbo a la Habana.

Se traslada a la capital en compañía de su bella esposa Fefa Rodríguez, el simpático y distinguido joven Juan M. Jaén Mouriño, el pionero en Matanzas de ese sport de la cesta, que ha llevado por tan ruidosos triunfos a todos los teams que se han puesto en sus manos.

Con más brillante porvenir en la capital, con perspectivas magníficas, con ancho campo para desarrollo de sus actividades y con ofertas que no son despreciables, nuestro Johny Jaén, abandona estos lares con general sentimiento, pero por una justa y bien fundada causa.

Mucho, mucho va a lamentarse la ausencia, de Johny Jaén, pero siendo como es para su mejoramiento y su bien, su partida, tenemos que conformarnos y desearle los éxitos que él merece en la populosa urbe almendarista.

La última nota

Para decir que por no haber llegado el sábado, el Magazine Rosa y los muñequitos que se reparten con el periódico «Avance», a los suscriptores del DIARIO, les faltaron éstos, pero que tan pronto lleguen les serán entregados a cada uno.

Sirvan estas líneas de respuestas a las miles de llamadas hechas a mi teléfono el pasado día 25.

MANOLO JARQUIN

CURA CONSTIPADOS

"HEIL"

Remedio Ideal contra los resfriados y dolores de cabeza

Una aplicación en las fosas nasales y sienes deja la cabeza sana y despejada.

PRECIO DEL TUBO $0.20

Pídalo en todas las buenas farmacias.

Sintonice ESTA NOCHE *La hora* TRES FLORES *Se trasmitirá*

"LA CASA DE LOS LIOS"

Comedia, de PEDRO MUÑOZ SECA

interpretación por el conjunto RADIO TEATRO IDEAS PAZOS

CMBQ 910 KCS. 9 P.M.

Reduzca . . .

sin el tormento de ayunar

Marmola es el Método Moderno y Científico

¿Sabe usted que hoy innumerables personas adelgazan sin tener que privarse de comer? Fíjese como en las artistas de la pantalla y de la escena; en las maniquíes de París y Nueva York; en las damas de la "élite" internacional, las figuras esbeltas están en mayoría. En todas partes del mundo las mujeres se esfuerzan por conservar la "línea." Muchas lo logran gracias a Marmola.

La ciencia moderna ha descubierto que una de las principales causas de obesidad es el debilitamiento de una glándula. Las secreciones de esa glándula ayudan a convertir el alimento en energía. Cuando esa secreción es insuficiente, se empieza a engordar hasta llegar a ser una víctima más de la obesidad.

Hoy, en todo el mundo los expertos administran ese factor ausente en casos de obesidad, siendo los resultados de este método sorprendentes.

En las tabletas Marmola encuentra usted ese método en forma correcta y a un costo reducido. Se han usado desde hace 30 años y se han vendido millones de cajas en 49 países diferentes.

Marmola no es ningún secreto. En cada paquete se incluye un folleto con la fórmula y con las explicaciones de cómo recobrar una figura normal. Ensaye Marmola hoy mismo.

Tabletas MARMOLA—El método racional para reducir.

De venta en su farmacia.

Registrado en la Secretaría de Sanidad de Cuba bajo el No. 28788.

Agentes exclusivos para Cuba: Adolfo Kates & Hijo, Justiz No. 1, Habana.

CRONICA HABANERA

CUMPLEAÑOS

Entre halagos y felicitaciones de sus amistades pasará hoy el día, en que celebra su cumpleaños, la dulce y gentilísima señorita Elvira de la Campa, figurita que se destaca en nuestra buena sociedad.

Llegue hasta ella nuestro saludo.

EL ULTIMO TRIBUTO.—En la tarde de ayer, con un numeroso acompañamiento, se llevó a cabo el sepelio de la distinguida dama Eugenia Desvernine y Galdós, viuda de Fernández Pellón.

La desaparecida, que pertenecía a una de nuestras más prestigiosas familias, dejó de existir tras una larga vida, que dedicó al cultivo del bien.

Al enviar nuestro pésame a sus familiares todos, queremos hacerlo de manera especial a sus sobrinas, Carolina Desvernine de Velasco y Nellie Desvernine de Lombard.

Descanse en paz.

LA TEMPORADA DIAZ COLLADO.—Gran interés ha despertado en la sociedad habanera la próxima temporada de alta comedia que nos ofrecerá desde el Principal, por sólo tres semanas, la magnífica compañía de Pepita Díaz y Manolo Collado.

El debut está señalado, como saben todos, para el día ocho de abril, Sábado de Gloria, con la bellísima comedia de Kerome J. Kerome. «Fanny y sus criados».

El abono para los turnos par e impar se cubre rápidamente.

Los precios de este abono son: $30.00 los palcos; $5.00 las lunetas y $4.00 butacas.

Hay un abono que cubre las tres primeras funciones dominicales y otro que cubre tres tandas elegantes —lunes, miércoles y viernes de la primera semana—cada uno de ellos por $2.00 luneta y $1.50 la butaca. Se están organizando para todos los martes, jueves y sábados, funciones de gran gala a las cinco de la tarde, con interesantes estrenos, y en los intermedios exhibiciones de modas femeninas para la primavera. Los precios corrientes para las funciones nocturnas y la del debut son de $1.00 la luneta, $0.80 la butaca numerada y 60 centavos la butaca sin numerar. Para las funciones vermouth, 80 centavos luneta numerada, 60 centavos butaca numerada y 40 centavos la butaca sin numerar. Más informes al A-6737.

Se organiza una gran función extraordinaria con la obra que seleccione el público.

NACIMIENTO.—El conocido joven Alfonso Gómez Mena y su bella esposa Margaret Bredel, han visto alegrado su hogar en el día de ayer con la llegada de una preciosa niña.

En el palacete de la familia, en la Calzada del Vedado, se halla recluída la señora Bredel de Gómez Mena.

Felicidades.

DESDE SANTIAGO DE CUBA.—Llegan a la crónica los ecos de una distinguida ceremonia nupcial celebrada recientemente en la ciudad de Santiago de Cuba.

Nos referimos a la de Bertha Bolívar y Bolívar, señorita muy bella y gentil, con el señor Federico Boix, ambos pertenecientes a familias de altos prestigios en la sociedad santiaguera cuyas relaciones se extienden hasta esta capital.

Dicha ceremonia se llevó a cabo en la capilla del Arzobispado, oficiando Monseñor Zubizarreta.

Por ella fueron testigos, el doctor Gonzalo Aróstegui y del Castillo, que fué expresamente de la Habana para asistir a la ceremonia; y los señores Juan Bolívar y Bolívar y José Boix y Comas.

Por él, los señores Alberto Bolívar Stenger, Juan Rovira Rovira y Octavio Bolívar y Bolívar.

La boda civil, se llevó a efecto ante el notario doctor José Valls Tamayo, siendo testigos de dicho acto por parte de la novia, el Lcdo. Manuel García Vidal y los señores Calixto Bergnes Soler y Luis Boix Comas y por parte del novio, los señores Joaquín Bacardí Fernández y Francisco Rovira Soler y el doctor Enrique Ferrer Ferrer.

Nuestra felicitación a la enamorada pareja.

NOTA DE DUELO.—A una edad avanzada ha dejado de existir en esta capital el domingo pasado, el comandante del Ejército Libertador, Don Manuel Calás Odoardo, venerable patriota cubano que presidía un hogar muy distinguido de esta sociedad.

Don Manuel Calás, cuyo sepelio, verificado ayer, constituyó una sentida manifestación de duelo, gozaba de altos prestigios por su santo patriotismo y por su honestidad intachable.

Entre sus familiares que lo lloran sin consuelo, cuéntanse sus hijos Candalaria y Manuel y sus nietos, entre ellos la señora Cándita Gómez Calás de Martínez Bandujo.

Llegue hasta tan atribulada familia nuestra más sentida expresión de condolencia.

JUAN BOLIVAR.—Llega hasta nosotros la noticia de que el joven Juan Bolívar, que tuvo que ausentarse de esta capital cuando la triste clausura de la Universidad, acaba de obtener, después de reñidas oposiciones orales y escritas, el codiciado título de Interno de los Hospitales de París, el más alto triunfo a que aspira todo estudiante de Medicina y que sólo han alcanzado siete u ocho cubanos.

Al felicitar al joven Bolívar queremos hacerlo también a sus padres, el señor Juan Bolívar y señora Caridad Ferrer, residentes en Santiago de Cuba.

AGRADECIMIENTO.—Los familiares del que fué Vice Consul de Cuba en Halifax, señor Marcial Fernández Berdiales, cuya trágica muerte conmovió a nuestra sociedad, nos ruega hagamos llegar a sus amistades la gratitud más profunda por las innumerables pruebas de amistad y afecto recibidas con tan sensible motivo.

Su inconsolable madre, la señora María Almeyda, su hija Bebita y sus hermanos Manolita, Benigno y Ramón Cortiñas, en medio de su gran dolor, han tenido ese consuelo que no olvidarán.

BEBA CAMINERO.—Para despedir de la vida de soltera a la lindísima señorita Beba Caminero y Pereira, cuyo enlace con el joven Alberto De-Beche está concertado para el Sábado de Gloria en la Iglesia de San Juan de Letrán, se celebrará un almuerzo el sábado próximo.

Tendrá lugar dicho almuerzo en el Miramar Yacht Club, organizado por las encantadoras señoritas Lolita Rodríguez y Sylvia Caminero.

Resultará animadísimo.

LA DESPEDIDA DE LOS CHAVALILLOS.—Unos artistas notables que conquistaron rápidamente la simpatía del público de la Habana, van a decirnos adiós.

Las Chavalillos Sevillanos, reclamados por un largo e importante contrato en los Estados Unidos, se despedirán pasado mañana, jueves, después de haber actuado hoy y mañana en funciones populares con Johnny Rodríguez y su conjunto, funciones éstas que tienen el aliciente cinematográfico de «Los amores de Adriana Lecouvreur» y «Rasputín».

Para la despedida de los Chavalillos se cuenta con la cooperación de algunos destacados elementos artísticos, como la bella bailarina Angelita Campos, el notable tenor Ramiro Gómez Kemp, el aplaudido cancionero Raúl Fernández Criado, el dúo Mirián-Anklan, Rosita Fornés y Tirado. A eso debe sumarse el programa de cine que está combinando la empresa.

BODAS DE ABRIL.—En la Iglesia de San Juan de Letrán contraerán matrimonio el día quince de Abril la bella señorita Delia García Pedroso y el señor Humberto Rivero y Espinosa.

La novia, de fina belleza, es hija del teniente coronel Gonzalo García Pedroso y de su esposa Caridad González.

Cuanto al novio trátase de un joven oficial de nuestro Ejército Constitucional.

Dicha ceremonia tendrá lugar a las nueve y media de la noche.

Resultará muy brillante.

EN EL CONSERVATORIO NACIONAL. — Mañana miércoles y el jueves, a las cuatro de la tarde, el Conservatorio Nacional de Música celebrará en la Sala Espadero, los ejercicios públicos y artísticos de los grados elementales y superiores.

Entre los alumnos superiores y graduados que tomarán parte el jueves, figuran Herminitica Pereira, que tocará «Elegía», de H. de Blanck; Caridad López Serrano, que interpretará «Primer Nocturno», también de H. de Blanck, y Rita María Gómez Colón de Colli, a cuyo cargo estará el Nocturno, de Chopin.

(Continúa en la página NUEVE)

Toda MUJER que usa el legítimo VAGINAX no admite otro lavado. VAGINAX nunca falla. Pida muestra a: Dr. Noble, 12 Nro. 463. Vedado.

Sánchez y Arnao PRESENTA

Sky-Blue Pink y Stop-Red

LOS NUEVOS MAQUILLAJES DE VERANO CREADOS POR

Elizabeth Arden

● Para armonizar con los nuevos colores de la moda de verano, ELIZABETH ARDEN ha creado dos nuevos maquillajes: SKY BLUE PINK y STOP RED, a los cuales auguramos el mismo éxito obtenido por sus famosas creaciones Cyclamen y Prince's Feather durante la temporada pasada.

● Los polvos, coloretes, lápices de labio, nail polish y eye-shadow, que componen estos dos nuevos maquillajes, se venden separadamente o en preciosos estuches combinados.

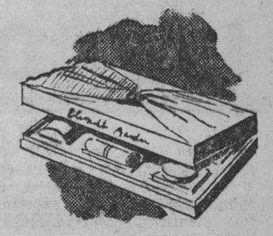

● No deje de visitarnos en seguida para examinar estas dos brillantes creaciones de ELIZABETH ARDEN, reina indiscutible de las especialistas de belleza.

Sánchez y Arnao

AMISTAD 304 entre: San Rafael y San José

Tels. M-7737 y A 0481

HOSPITAL CALIXTO GARCIA

Director: Dr. Antonio Pulido Humaran. Cirujano de Guardia: Dr. José Solís Linares. Médicos de Guardia: Doctores Huergo Pino y Loza Díaz.

INGRESOS: Facundo Dorta, Juan Valdés, Pedro Borges, Celia Alvarez, Francisco Rodríguez, Wesley Goodridge, Armando Lapido, Estela Hernández, Manuel Rúa, Pedro Hernández, Adela Ranes, Virginia Meneses, Juan Linares Hernández, Arcadio Valladares, María Delgado, Amado Vega, Apolonio, Alfonso Pedazo, Leonor Oquendo, Benedicta Mena, Obdulio García, José López, Braulio La Fuente, Gilberto Martínez, Casimiro Zamora, Juan González, Nicolás González, Benigna Delgado, Rafaela Gracia, Isabel Díaz, Francisco Pinto, Juan Castiñeira, Estela Labadí, María Sanabria, Isis Martínez, Coralia Valdivia, Juan Hernández, Paulo Tejera, Fernando Rivero, Julián Piñeiro.

Total: 42 ingresos.

ALTAS: Ignacio Sosa, Francisco Vázquez, Príncipe Quintana, Juan Martínez, Amparo Ritzby, María Ochoa, Marta Ramos, Juan Mederos, Rafael Lebredo, María González, Basilia García, María González, Manuel García, Hortensia Collazo, Francisco Cabrera, Mario Chamizo, Humberto Cabañas, Cristina del Campo, Basiliso Bertematy, Antonio García, Arturo Valta, Isabel Bello, Robert Beteer, Benito Fuetnes, Blanca Guevara, Rubén Hurtado, Susana López, Rafael Guzmán, Hilda Moya, Luz Pellicer, Santiago Galbán, Gregorio Argüelles, Julia Llerandi, Rafaela González, Dora Sosa, Mirta Toledo, Avelina Ortiz, Loprdes González, Manuel Fernández.

OPERACIONES: Juana González, Ventriculografía, doctor Ramírez Corría. Justo Negrín, Apendicectomía, doctor Mazas. Francisca Costa, Salpingectomía, doctor Ramírez Olivella, Ortez Pérez y Díaz Salazar. Alejo Argüelles, Enucleación, doctor Branly. Juan Rodríguez, Escisión, doctor Branly. Manuel Jiménez, Raspado, doctor Branly. Dionisio Lorenzo, Iridectomía, doctor Finlay. Perfecto Ulloa, Extracción catarata, doctor Finlay. Gabino Rodríguez, Extracción catarata, doctor Finlay.

Total: 8 operaciones.

Anestesistas: Dres. Rodríguez Gómez y Urrutia.

Radiografías, 22; fluoroscopías, 12.

RECLAMADO DETENIDO

El agente de la Policía Judicial, Marcial Rodríguez, procedió al arresto de Bienvenido Padilla Avila, de 23 años, vecino de Romay 106, habitación 1, por encontrarse reclamado por el juez Correccional de la sección Quinta en causa por hurto. Fué remitido al vivac.

EL ALCOHOL DE LAS FAMILIAS

ALCO ELITE

PRODUCTO - ARECHABALA

COBRADOR INFIEL

Juan Adolfo Rodríguez Molina, de 43 años, vecino de San Miguel 569, denunció en la Policía Judicial que se encuentra establecido en el giro de peletería en esta capital, teniendo como cobrador a Raúl Mayo, el que fué despedido con fecha 10 del actual, saliendo en distintas ocasiones con su hermano para enseñarle los clientes, notando éste distintas irregularidades, ya que Mayo había cobrado a distintos clientes indebidamente.

En vista de la denuncia, el inspector Antonio Gayoso, dió comisión para la investigación del hecho al agente Valdés Roig, el que después de practicar distintas pesquisas logró el arresto del acusado, el que condujo a la Judicial, expresando nombrarse Raúl Mayo Manresa, natural de Santiago de Cuba, de 22 años, vecino de Consulado y Neptuno, ocupándole en su poder dieciete pesos importe de distintas partidas de dinero cobradas a los clientes. Con el fin de facilitar el cobro, el acusado hacía creer a los clientes que la casa había cerrado sus negocios y que estaba encargado de liquidar con ellos.

Requerido de fianza, como no la prestó fué remitido al vivac a la disposición del juez Correccional de la sección Tercera.

AMENAZO A UN COMERCIANTE

Mariano Garzón Torrens, propietario de una casa de comercio establecida en Galiano número 457, participó a la policía que Urbano Fernández Realpozo, vecino de Perseverancia número 108, se presentó en su comercio y, mostrándole un revólver, le dijo que le iba a dar muerte.

Ignora el denunciante los motivos que tenga el acusado para matarlo.

SI SE SIENTE DEPRIMIDA

Lea esto y anímese

¿Se siente usted abatida y cansada de la vida? ¿Con ganas de llorar? ¿Se siente usted disgustada, desanimada, triste, sin ganas de nada?

Aquí hay pues buenas noticias para usted! Si lo que usted necesita es un buen tónico general del sistema—tome el famoso Compuesto Vegetal de Lydia E. Pinkham. Las saludables hierbas y raíces de que está compuesto ayudan a la naturaleza a tonificar su sistema librándole más fácilmente del mal humor, aminorando su malestar general que proviene de los desórdenes orgánicos de la mujer, prestándole energía para gozar mejor la vida.

Las mujeres que toman esta preparación se cuentan por millones y han hecho correr la voz entre sus amistades y sus vecinas: "¿Por qué no tomar el Compuesto Vegetal de Lydia E. Pinkham y "sonreír a la vida"?

IMPORTANTE. No existe substituto del Compuesto Vegetal de Lydia E. Pinkham. *No se deje engañar con imitaciones.* Pida, y no acepte otro, que el original y legítimo.

Dr. Bengué, 16, Rue Ballu, París

BAUME BENGUE

Curación radical de

GOTA-REUMATISMOS NEURALGIAS

De venta en todas las farmacias y droguerías.

M.E.C.D. 2016

G A C E T I L L A S

AUDITORIUM: «EL JOVEN DOCTOR KILDARE»

Las últimas exhibiciones de la interesantísima super-producción Metro titulada; «El joven doctor Kildare», presenta hoy en sus turnos de 5:15 y 9:45, este favorito teatro.

«El joven doctor Kildare» encierra una trama de la vida real, en la que vemos la lucha de un joven laborioso médico, contra las circunstancias que lo rodean, junto a sus grandes ambiciones de triunfo y la conquista del amor verdadero.

Lew Ayres nos ofrece una perfecta interpretación del papel principal, con la brillantísima cooperación de Lionel Barrymore y la nueva bellísima actriz Lynne Carver.

Y complaciendo múltiples peticiones presentamos a Mickey Rooney y Spencer Tracy en el intenso film «Con los brazos abiertos» el cual se exhibe a las 4 y 8:30.

Mañana: dos grandes estrellas: Mickey Rooney y Wallace Beery en la sentimental y humana super-producción: «Uña y Carne», cuya trama es un encanto por su desenvolvimiento interesante, dado los bellísimos ángulos de que está saturada.

El uno es el jovenzuelo todo corazón que tiene sus más caros ideales cifrados en una bestia. El otro es el hombre escéptico a quien la vida ha amargado la existencia, haciéndole descender en su más baja escala. No deje de ver y aplaudir a Mickey Rooney y Wallace Beery en «Uña y Carne».

PAYRET: «PERJURA»

A teatro lleno se estrenó ayer la encantadora película «Perjura», que fué un gran éxito y lo mismo será hoy, por tratarse de un film de gran belleza musical y artística. «Perjura» es la película más costosa producida en México. «Perjura» le causará asombro por su presentación, Música... reparto artístico y por que es la película del año.

Jorge Negrete, Sara García y Marina Tamayo son los protagonistas principales de Perjura». Una de las mejores obras presentadas en «Payret».

El programa de hoy se completa con la espectacular producción tecnicolor: «Motín en las Montañas» por un gran reparto de estrellas.

Una revista de asuntos mundiales y un cartón.

Los precios son: 20 centavos hasta las 6 y 30 y 30 centavos después. Niños 15 centavos. Tertulia 10 centavos.

Mañana: Perjura y Abnegación. El lunes: Puerta Cerrada la obra cumbr ede Libertad Lamarque y Agustín Irusta.

NEPTUNO: EL JUEVES: «SUEZ»

Con éxito grandioso se estrenó ayer y se repite hoy la exquisita producción de Artistas Unidos, Prisión sin Rejas, maravillosamente interpretad apor Corinne Luchaire, Edna Best y Barry Barnes.

Para completar el programa se exhibe la película de acción intensa: «Alas de Destrucción» de Charles Farrell y Jacqueline Wells, la variedad Guerra contra el Crimen y el Noticiario.

Los precios: 20 centavos de 2:30 a 6:30 y 30 centavos después. Niños a todas horas 15 centavos.

Este sensacional programa se exhibirá por última vez mañana.

El jueves: Tyrone Power, Loretta Young y Annabella en Suez», gigantesca y espectacular super-producción de la 20th Century Fox. Una página de la historia que por lo maravillosa parece fantástica y es fiel exponente de una realidad. Conjuntamente se exhibirá: «Las hazañas de un Beisbolero» con Lou Gehrig.

FLORENCIA: «PRISION SIN REJAS»

Una película exquisita... encantadora... Artistas Unidos presenta hoy a Corinne Luchaire, Edna Best y Barry Barnes en el drama conmovedor Prisión sin Rejas».

Completa el programa la producción en tecnicolor «Motín en las Montañas».

Además el Noticiero. Los precios: 20 centavos de 2:30 a 6:30 y 30 centavos después. Niños a todas horas: 15 centavos y tertulia familiar 10 centavos.

Mañana: Víctor Francen en «El Rey» y Eric Von Sthronheim y Louis Jouvet en «La Coartada».

El viernes popular: Charles Chaplin en Tiempos Modernos» y Charles Laugthon, Robert Donat y Merle Oberón en «Enrique VIII y sus seis mujeres».

INFANTA: «EL DUQUE DE WEST POINT»

Rivalidad, amores, y odios, que ponen de manifiesto el alma inquieta de los famosos cadetes de West Point. Una historia saturada de la más diversas emociones, en que el público encontrará sobrados motivos de solaz esparcimiento El Duque de West Point, que es la interesante producción que estrena hoy el gran teatro «Infanta», de la empresa Carreras.

Mañana: «Mientras México Duerme» por Chaflán.

El jueves: Los soldados mandan por Wayne Morris.

TRIANON: «GUNGA DIN»

Un escogido programa es el que presentan las carteleras de este preferido teatro al exhibir dos interesantes producciones de la RKO Radio.

En sus turnos de 5:15 y 9:45 se exhibe la espectacular super-joya titulada, «Gunga Din» la que tiene como figuras centrales de su grandioso reparto a Víctor McLaglen, G. Grant, Samm Jaffe y Douglas Fairbanks Jr. cuyo argumento se relaciona con la tenaz lucha sostenida por los ingleses en su más vasto Dominio, el de la India, cuyos indígenas, entre los que se cuenta la terrible banda de los «Thugs», o (estranguladores) hacen que las tropas inglesas, recurran a medidas heroicas en las más emocionantes aventuras.

La otra película, a las 4 y 8:30 se titula: «El Club de las Millonarias», con Bárbara tanwyck y Henry Fonda como protagonistas.

Mañana: La obra maestra del célebre Director, Frank Capra, bajo el título de Vive como quieras» con el más sentimental y humano argumento, interpretada por un selecto reparto por Jean Arthur, Lionel Barrymore, James Stewart, Edward Arnold, Ann Miller, Sprig Byinton y el gracioso Mischa Auer.

REINA: «DIMELO EN FRANCES»

Dando comienzo a las 2 de la tarde y a los precios de 15 centavos la luneta hasta las 6 y media y 20 centavos después, la Empresa de López y Rouco presenta en su magnífico super-cine «Reina», la bella producción: «La Rosa del Rancho» y la sugestiva película: «Dímelo en Francés».

«La Rosa del Rancho» ha servido de fondo a la pantalla para que en estos momentos de materialismo, recuerde el Universo que la humanidad tiene un espíritu creador de una nobleza sensitiva, de un desprendimiento heroico y de un amor purísimo.... «La Rosa del Rancho» está interpretada por Jhon Boles y G. Swarthat. «Dímelo en Francés» es una simpática super-comedia que lleva como protagonista principal a Ray Milland y al cual la mujer de sus ensueños le dijo «Dímelo en Francés» y se vió en el apuro más grande de su vida pues no sabía decirlo en francés.

Un cartón y la revista completan el programa.

Mañana: «Mi Tío Samuel».

ESCENARIO Y PANTALLA

PARA DESPEDIR A LOS CHAVALILLOS EL JUEVES

Los Chavalillos Sevillanos no pueden prolongar su estancia en esta ciudad, porque no han podido dilatar el debut en los Estados Unidos, donde los espera, según se dijo previamente, un contrato importantísimo. Estamos, pues, en los últimos días de su brillantísima actuación habanera, el de hoy y el de mañana, regidos por precios populares, dentro de la temporada que realizan, y el de pasado mañana, que dedica la empresa a despedirlos dignamente.

Ese día—el jueves—o, por mejor decir, esa noche, se efectuará una función que merece el calificativo de extraordinaria y que agrupa a diversos elementos que quieren rendir homenaje de afecto, simpatía y admiración a los Chavalillos. Y así bailará Angelita Campos, tan popular y tan guapa; cantará Ramiro Gómez Kemp, tenor que vuelve a nosotros en plenitud de aptitudes; Raúl Fernández Criado, que se formó bajo los favores del público y que es un excelente cancionero; el dúo Miriam Acevedo-Anolan Díaz, Rosita Fornés y Tirado, entre otros varios cuyos nombres se divulgarán oportunamente. Los Chavalillos, naturalmente, ofrecerán algunas sorprendentes novedades, reservadas para la ocasión.

Todo, pues, permite anticipar que ese espectáculo estará a la altura de los grandes bailarines a quienes diremos adiós y que van a completar su brillantísima jira por el Nuevo Mundo, de la cual esta etapa habanera será inolvidable para ellos.

Programa de tanta fuerza y de tanta extensión estará al alcance de todos, pues regirán precios reducidos de 60 centavos la entrada a los pisos bajos y 20 centavos la entrada a tertulia.

LA COMEDIA: HOY: «EL GRAN SON»

Esta noche, en el teatro de La Comedia, tendrá efecto una gran función doble, con interesantísimo programa en el cual subirá a la escena del simpático coliseo, en primera parte, «Mosaicos La Comedia», por toda la compañía. En la segunda parte del programa, «El gran son», la revista del éxito, por Mapy y Fernando Cortés, Garrido y Piñero, Estelita Echezábal, la simpática Alicia Rico, Candita Quintana y Arnaldo Sevilla. «El gran son» es la revista que ha logrado el milagro de agotar todas las localidades en cada una de sus representaciones. Es una revista inolvidable. La revista que mantiene al público en una carcajada continua. Bailes, música y chistes a granel. Transmite CMCF y COCH. Precios, los de costumbre: 50 centavos la luneta numerada y 40 y 30 centavos la butaca.

Piernas... piernas... piernas... piernas... piernas... piernas por todas partes; piernas por doquier. El viernes, se estrena en «La Comedia» una revista de gran visualidad: titulada «Piernas, piernas, piernas», original de Fernando Cortés.

El domingo por la mañana, una grandiosa tanda infantil en homenaje a Mickey Mouse, la genial creación de Walt Disney. El programa será interesantísimo. Tomarán parte en este sentido homenaje Minnie, el gato Félix, Popeye, el pato Donald, Tribilín, Laurel y Hardy, Buster Keaton, los Tres Chiflados, Charles Chase y la gran Compañía Infantil de Roberto Rodríguez. Habrá regalos a granel. Sorpresas.

EL ABONO PARA LA COMPAÑIA DIAZ-COLLADO

Con extraordinaria rapidez se está cubriendo el abono para la temporada de dramas y comedias de Pepita Díaz y Manolo Collado, que dará comienzo en el teatro La Comedia el sábado 8 de abril, con el estreno en Cuba de la bellísima comedia de Jerome K. Jerome, ilustre autor inglés, titulada «Fanny y sus criados». Las demás abros que se estrenarán para cubrir el abono (seis funciones) a los turnos par e impar son: «Lyceum para señoritas», de Fedor, estreno en Cuba; «Los intereses creados», de Benavente; «Los sabios de Villatriste», de Rusiñol y Martínez Sierra; «El monje blanco», de Marquina, y «Vidas cruzadas», de Benavente. Los precios para las funciones de abono al turno par y al impar son: $30.00 palcos, $5.00 lunetas y $4.00 butacas.

Hay un abono que cubre las tres primeras funciones dominicales y otro que cubre tres tandas elegantes—lunes, miércoles y viernes de la primera semana—cada uno de ellos por $2.00 luneta y $1.50 la butaca.

Se están organizando para todos los martes, jueves y sábados, funciones de gran gala a las cinco de la tarde, con interesantes estrenos, y en los intermedios exhibiciones de modas femeninas para la primavera. Los precios corrientes para las funciones nocturnas y la del debut son de $1.00 la luneta, $0.80 la butaca numerada y 60 centavos sin numerar. Para las funciones vermouth, 80 centavos luneta numerada, 60 centavos butaca numerada y 40 centavos sin numerar. Más informes: al A-6737.

VIVES: «MEXICO CANTA» CON PEDRO VARGAS

Un regio y muy precioso programa en español es el que anuncian hoy las carteleras del elegante cine «Vives», de la calle B, entre 27 y 29, en el Vedado, con el teléfono F-3128.

En turnos de 4:30 y 8:30, se exhibirá la grandiosa y soberbia joya mexicana «No Basta ser Madre», con Carlos Orellana, el Tío Lamparita y Sara García.

A las 5:45 y 9:45, revista y la preciosa comedia musical mexicana «México Canta», con Nancy Torres y el tenor Pedro Vargas.

Precios: mayores 10 centavos y niños 5 en la tanda y mayores 15 y niños 10 por la noche.

Mañana: «Vuelve Hija Mía», con Tito Shipa; y «Prisioneros del Artico».

LA COMEDIA

— A-6737 —

HOY, A LAS 9 DE LA NOCHE

Primera parte:

MOSAICOS MUSICALES

Segunda parte:

El Gran Son

¡EL EXITO DE LA TEMPORADA!

CON MAPY y FERNANDO CORTES, GARRIDO y PIÑERO, A. RICO, E. ECHAZABAL

50 cts. luneta. 40 y 30 cts. butaca.

VIERNES, GRANDIOSO ESTRENO: ¡UNA REVISTA DE GRAN VISUALIDAD!

PIERNAS, PIERNAS, PIERNAS

DOMINGO, POR LA MAÑANA:

¡¡HOMENAJE A MIKITO!!

TRASMITE: "CMCF" y "COCH"

RIVOLI: «LA JUGADA DECISIVA»

Hoy presenta el coquetón «Cine Rívoli» del Reparto La Sierra, el estreno de La Jugada Decisiva», una gran comedia llena de acción, gracia y alegría. John Barrymore hace una verdadera creación de su papel, pudiéndose decir que su magnífica personalidad satura toda la película. No obstante los artistas que le secundan también trabajan admirablemente, especialmente la simpática actriz cómica Joan Davis que está para matarla en el role de la mejor jugadora del mundo de foot-ball y Marjorie Weaver con George Murphy, ideales en la pareja romántica del film.

Completa el programa el Noticiario y la chispeante producción de Claire Trevor y Michael Whalen: «Un millón por un Marido».

Precios: 15 centavos luneta por la tarde y 20 centavos por la noche. Niños 10 centavos.

Mañana: «En manos de una mujer» por Constance Bennet. El jueves estreno del «Duque de West Point».

RIALTO: «LOS SOLDADOS MANDAN»

Para hoy se anuncia en el teatro «Rialto» un monumental programa Warner Bros con dos magnos estrenos, comenzando la función desde las 2 y 30 de la tarde.

Uno es la simpatiquísima comedia titulada «Los soldados mandan» ¡Gozosa Juventud....! Travesuras endiabladas mientras marchan en las filas y juegan con el amor.... Exámenes.... Desfiles militares. Interpretada por la encantadora actriz Priscilla Lane, Wayne Morris, Johnnie Davis y Jane Bryan.

El otro estreno con que se completa el programa de hoy «Rialto» lleva por título «Fiel a uno solo», comedia.... sensacionalismo, aventuras, intriga y romance; interpretada por Ronalld Reagan y Mary Maguire.

Los precios para la función de hoy son: mayores 20 centavos hasta las 6 y 30, después 30 centavos, niños 15 centavos.

Mañana: este mismo programa.

LARA: «EL HOMBRE PROPONE». 10 CTS.

«Lara», el concurridísimo y elegante cine de las familias, sito en Prado y Virtudes, con el teléfono M-2421, brinda hoy un programa espléndido, colosal.

En la función continua, de 2 de la tarde a 11 y 30 de la noche se pasa por la pantalla gigante revista, comedia, estreno de la soberbia, regia, bella producción «El hombre propone» con el joven galán Errol Flyn y estreno de la emocionante, dinámica film «Alta tensión» con Henry Fonda y Pat O-Brien.

Precios: luneta 10 centavos a todas horas. Entre y salga cuando quiera. La función es continua.

Mañana: «Mentes destructoras» y «El derecho a la vida».

PRADO: DOS GRANDES PELICULAS. 10 CTS.

Hoy tiene «Prado» el elegante teatro del Paseo de Martí, como todos los días matinée a las 2 y tandas a las 5 y 8 y 15, con lo mejor en película por el más bajo precio de 10 centavos luneta o preferencia. Exhibiendo primeramente un poema de amor y de dolor inmortalizado por el cine «Capullos rotos» o «Flor de Fango» emocionante creación de la genial actriz inglesa Dolly Haas y el trágico romance que conmovió al mundo «La Tragedia de Mayerling» por Charles Boyer y Danielle Darrieux. Completando el programa una revista y un gracioso cartón. Mañana, la más fantástica y espectacular producción que el cine ha producido «King Kong» por Bruce Cabot y «La Marimacho» por Katherine Hepburn.

VERDUN: MARTES POPULAR

Hoy rigen precios populares a base de 10 centavos luneta y 5 centavos tertulia en el predilecto teatro «Verdún» de Consulado 214, teléfono A-9206.

Dos magníficas producciones han sido seleccionadas para este martes: «Naná», por Ann Sten y Phillip Holmes y «Aún así te quiero», por Elizabeth Bergner. Además un Noticiario y un gracioso cartón en colores. La función que es continua dará comienzo a las dos de la tarde.

Mañana, grandioso programa a base de dos estrenos: «El Valle» por Priscilla Lane y Pat O-Brient. El viernes «Mi tía de América»,

COLONIAL: «LOS HIJOS QUE NO NACEN»

Un programa especial, sólo para mayores es el que anuncia hoy el favorito cine «Colonial», sito en Reina 309, con el teléfono A-7879.

En función continua, de 5 de la tarde a 11 y 30 de la noche se exhibirá revista, comedia, estreno de la soberbia, estupenda film «Almas perdidas» con Martha Chapin y estreno de la atrevida, interesante producción científica, aprobada solamente para mayores «Los hijos que no nacen» con Lena Andre y Erna Dean.

Mañana: «El jorobado o Enrique de Lagardere» y «Piratas de ferrocarril.»

ACTUALIDADES: «MI CANDIDATO»

Un divertido y solosal programa es el que ofrecerá hoy el predilecto y moderno cine «Actualidades», de Monserrate 262, con el teléfono M-5575.

En función continua, de 2 de la tarde a 11 y 30 de la noche se exhibirá revista, comedia, estreno de la preciosa, regia joya mexicana «Mi candidata» con Esther Fernández, Joaquín Pardavés y otros artistas mexicanos y estreno de la divertida, jocosa comedia musical «Servicio de hotel» con los hermanos Marx.

Precios popularísimos rigen.

Mañana: «Padre de más de cuatro» y «Nina Petrovna ha mentido.»

LIRA: «JOVENES DE CORAZON»

Un programa sencillamente maravilloso, a base de un estreno exquisito, presenta para hoy en todos sus turnos, el modernísimo teatro «Lira» situado en Industria y San José con el teléfono M-4474. Comenzando la función corrida a las 2 en punto de la tarde, y además de un noticiario, un cartón en colores y una graciosa comedia, se exhibirá la exquisita super-producción, «Mujer Marido y Amante» que interpretan Ruth Chatterton, Walter Houston y Mary Astor. A continuación, se exhibirá el estreno de la maravillosa super-joya, «Jóvenes de corazón» con Janet Gaynor, Douglas Fairbanks Jr. y Paulette Goddard. Una familia encantadora, para la que la vida era una eterna mascarada, porque se reían de todos.... aunque todos se reían de ellos. Precios: Lunetas, antes de las 6 y 30, damas y niños 5 centavos, caballeros 10 centavos. Después, 10 centavos todos.

Mañana: Gigantesco programa: «Vidas rotas» de Dick Foran y Paul Muni en «La Vida de Emilio Zola».

CERVANTES: «TIERRA BRAVA». DAMAS: 5 CTS.

Un programa de interés para hoy en el cine de las familias, situado en Lamparilla y Compostela, un cine nuevo hecho para cine, tan cómodo como el primero de la Habana, en matinée, tanda y noche, a precios de cinco centavos damas y niños la luneta en matinée y tanda, se pasan cartones, comedias, «El Super Hombre» producción por Joe E. Brown y «Tierra Brava» en español por Chaflán, Barcelata, Esther Fernández y Rafael Falcón. Mañana: «Sucedió una noche» la mejor producción con Clark Gable y Claudette Colbert y «El Retrato Delator» por Riger Mayor, cartones y comedias. El jueves 30 «Viva Villa» en español y «Quesos y Besos» por Stan y Oliver Hardy. Precios populares.

MAJESTIC: «MR. MOTO EN FUGA»

Otro Martes de Acción, en el elegante teatro «Majestic» situado en Consulado 210 con el Telf. M-4477, proyectándose en éste, tres gigantescos estrenos pletóricos de acción y emociones. Comenzando la función corrida a las 2 en punto de la tarde, y además de un noticiario, un cartón en colores y una graciosa comedia, se exhibirá, «Labios que enmudecen» capítulo 6 de la formidable serie de Warren Hull, «La Araña Negra». A continuación, un melodrama lleno de misterio y acción «Joyas Funestas» que interpretan César Romero ,Claire Trevor y Lloyd Nolan. Finalizando el programa, se exhibirá el estreno de la emocionante super-producción, «Mister Moto en Fuga» con Peter Lorre, Mary Mc Guire y Henry Wilcoxon. Mr. Moto... es detective misterioso que desafía a todos los bandoleros del mundo se presenta esta vez en un misterio que la policía de Londres no atinaba a acertar. Precios: Luneta y preferencia, a todas horas, 10 centavos. Tertulia, antes de las 6 y 30, 5 centavos todos. Después, damas y niños 5 centavos, caballeros 10 centavos.

Mañana: Grandioso estreno: «Pedro el Grande» y «Trece Días de Encanto».

BELASCOAIN: «SUEZ» CON TYRONE POWER

Hoy vestirá sus mejores galas el moderno y elegante «Belascoain», con el grandioso pre-estreno de «Suez», que tiene por intérpretes principales a Tyrone Power, Loretta Young y Annabella, cuyo argumento se basa en la construcción histórica del famoso canal que lleva su nombre, y en la que entraron en juego los intereses de varias naciones. Conjuntamente será exhibida «Tierra de Promisión», con Don Ameche y Arlien Wheelan; completándose el programa con la revista «Paramount», de asuntos mundiales.

La función que es continua dará comienzo a las 5 de la tarde, siendo los precios hasta las 6:30 luneta 20 y después 30 centavos. Los niños y la cómoda tertulia familiar 10 centavos a todas horas.

Mañana y el jueves: «El Irresistible», con Clark Gable y Myrna Loy.

4 CAMINOS: «MI TIA DE AMERICA»

Hoy a los precios populares de 15 centavos antes de las seis y media y 20 centavos después. Niños y la regia tertulia familiar 10 centavos a todas horas. Desde las dos de la tarde en función continua se pasa por la pantalla gigante del super coliseum de Belascoain 1107, teléfono M-3676, el preferido de todas las familias, la mejor película que se ha filmado en Cuba: «Mi Tía de América».

«Mi Tía de América», es la película que nos muestra uno de los muchos campos que tenemos para filmar a la altura de los mejores países y al gusto de todos los públicos sin que lleguen a cansarnos los tipicismos.

En ella se destacan la música de Gilberto Valdés, dirección y los intérpretes favoritos Garrido-Piñero, J. J. Martínez Casado, María Pardo, Linares Rivas, Pituka de Foronda, Julito Díaz, Paco Lara y los mejores elementos del patio.

También se exhibe la formidable producción «La Voz de Ultratumba» un bonito cartón.

Mañana: «Mi Tía de América» y «Tres Argentinos en París».

INGLATERRA: «ARTISTAS Y MODELOS EN MONTMARTRE»

Un regio programa es el que brinda hoy el «Cinema Inglaterra», de San Rafael y Consulado, con el teléfono M-5527, el predilecto de las familias.

Hoy en función continua, de 1:30 de la tarde a 11:30 de la noche, se exhibirá revista, comedia, estreno de la preciosa y regia joya: «Artistas y Modelos en Montmartre», con Joan Bennett, las más lindas modelos y más preciosas creaciones de la moda; y estreno de la emocionante y estupenda producción policíaca: «La Vuelta de Buldog Drumond», con John Howard y John Barrymore.

Precios: mayores 10 centavos hasta las 6:30 y 15 centavos después. Los niños 10 centavos a todas horas.

Mañana: dos regias joyas: «El Delator» y «Adiós mis Ilusiones».

GRIS: «EL REY» CON VICTOR FRANCEN

El favorito cine «Gris», de Baños y 17, en el Vedado, con el teléfono F-4292, de la empresa Heydrich-Fernández Ledón, brinda hoy un programa grandioso.

En turnos de 4 y 8:15, se exhibirá el estupendo e intenso drama: «Piratas de Ferrocarril», con Charles Vanel y Suzy Prim.

A las 5:30 y 9:45, revista y estreno de la divertida y picaresca comedia francesa «El Rey», con el gran actor Victor Francen y Elvira Pompesco.

Precios: mayores 20 centavos en la tanda y 30 centavos por la noche. Los niños 15 centavos y tertulia 10 centavos a todas horas.

Mañana: «Suez», con Tyrone Power, Loretta Young y Annabella; y «El Valle Secreto».

WILSON: «TIERRA BRAVA»

«Wilson», en Belascoain y San Rafael, con el teléfono U-5863, 10 centavos de 1:30 a 6:30 y 15 centavos después. Los niños 10 centavos a todas horas.

Hoy, tarde y noche, la revista semanal, la comedia especial por Charles Chase, «Un Marido Olvidadizo» y el cartón especial en preciosos colores: «Perros y Zorros»; y las super atracciones: «Vidas Opuestas», magnífica producción especial, interpretada por Lanny Rose y Gloria Stuart; y «Tierra Brava», formidable super comedia extraordinaria, toda en español, interpretada por Rafael Falcón, Carlos López, (Chaflán); Esther Fernández, Joaquín Pardave y la pareja René y Estela, con música y canciones de Lorenzo Barcelata.

A las 5: «Vidas Opuestas» y «Tierra Brava».

Mañana: «El Amor de un Extraño», por Ann Harding y Basil Rathbone; y «Angel», por Charles Boyer y Sigrie Gurie.

MODERNO: «EL ROMANCE DEL PALMAR»

Debido al lleno desbordante que hubo ayer y habiéndose quedado muchas familias sin poder entrar, vuelve nuevamente hoy a la pantalla la película cubana: «El Romance del Palmar», con Garrido, Piñero, Rita Montaner y Julito Díaz; y «30 Segundos de Amor», en español; el cartón «Sinfonías Tontas» y un «Paramount News». Damas y niños 5 centavos, caballeros 10 centavos hasta las 6:30 y después 10 centavos todo el mundo. Quedan complacidas las familias que formularon dicha petición.

Mañana: la película alegre y bullanguera: «Tierra Brava», de Rafael Falcón, Esther Fernández, Chaflán, Pardave y Lorenzo Barcelata. Damas y niños 5 centavos.

SANTOS SUAREZ: «QUESOS Y BESOS»

Un delicioso programa es el que ofrecerá hoy el elegante y coquetón cine «Santos Suárez», de Santos Suárez y San Benigno, con el teléfono I-4600.

En tanda a las 5 y nocturna a las 8:15, se exhibirá revista, comedia, estreno de la divertida y jocosísima super comedia: «Quesos y Besos», con los ases de la risa Stan Laurel y Oliver Hardy; y estreno de la preciosa cinta: «Cuando el Diablo Asoma», con Joan Crawford.

Precios: luneta 10 centavos y tertulia familiar damas y niños 5 centavos y caballeros 10 a todas horas.

Mañana: «Ahí va mi Corazón» y «Jóvenes de Corazón». Dos bellas joyas.

CUBA Y SALON ROJO: ESPLENDIDOS PROGRAMAS

«Cuba», el concurridísimo cine de Suárez y Corrales, anuncia hoy un programa regio. En tanda a las 5 y nocturna a las 8:15, se exhibirá el monumental drama: «Tres Camaradas», con Robert Taylor, Margaret Sulluvan, Franchot Tone y Robert Young; y estreno de la soberbia y regia cinta: «El Cazador», con Dennis O. Keefe y Lewis Stone. Precios: damas y niños 5 centavos y caballeros 10 en la tanda y mayores 10 y niños 5 por la noche.

Mañana: «Cenizas del Ayer» y «Secretos de una Actriz».

«Salón Rojo», el predilecto cine de Monte y Antón Recio, ha combinado hoy un extraordinario programa. En tanda y noche se exhibirá revista, comedia, estreno del estupendo film: «El Gran Capitán»; y estreno de la preciosa joya cubana, con bello argumento típico: «El Romance del Palmar», creación de Rita Montaner Carlos Badías, Garrido-Piñero, Julito Díaz y otros artistas cubanos. Precios: mayores 10 y niños 5 centavos

Mañana: «Secretos de una Actriz» y «El Hijo de su Escopeta».

TOSCA: «EL JOROBADO O ENRIQUE DE LAGARDERE»

«Tosca», en 10 de Octubre 1007 entre San Francisco y Concepción, en la Víbora, con el teléfono I-3099, el teatro predilecto de las damas, anuncia hoy un regio y soberbio programa.

En tanda a las 5 y nocturna a las 8:30, se pasa por la pantalla gigante revista, comedia, estreno de la soberbia y dinámica producción: «El Jorobado o Enrique de Lagardere», con Joseline Gali y Robert Vidalin; y otros artistas de la comedia francesa; y estreno de la bella y soberbia cinta: «Sombras de la Ciudad», con Edith Fellows y Leo Carrillo.

Precios: mayores 15 centavos en la tanda y 20 centavos por la noche. Los niños y tertulia familiar 10 centavos a todas horas.

Mañana: regio programa.

BELGICA Y VIOLETA: GRANDES ATRACCIONES

Un grandioso programa de estrenos para hoy en todas las tandas de este popular y concurrido cine de las familias, se estrenan cartones y comedias, noticiarios, «Víctimas del Terror», por George Brent; y la grandiosa producción por las hermanas Lane y Claude Rains, titulada: «Cuatro Hijas». Los precios para hoy serán de 5 centavos damas y niños en matinée y tanda.

Mañana: regio programa en español, cartones, «Dos Cadetes», por los hermanos Soler; y «Guadalupe la Chinaca», por Juan José Martínez Casado. Damas 5 centavos.

«Violeta»

Regio programa para hoy al precio de 5 centavos todos en matinée y tanda, con «Suspiros de España», en español, por Estrellita Castro; que se pasa en todos los turnos, completando el programa el estreno titulado; «La Muñeca Negra», por Nan Grey; y el episodio 2 de la sensacional serie «La Araña Negra».

Mañana: sensacional programa a precios bajos.

OLIMPIC: «SUEZ» CON TYRONE POWER

«Olimpic» en Línea y B, en el Vedado, con el teléfono F- 3711, como de costumbre ofrece hoy un programa grandioso.

En turnos de 4 y 15 y 8:30, se exhibirá la soberbia y bella producción Marido por conveniencia, con Stuart Erin y Pauline Moore.

En tandas elegantes; a las 5 y 30 y 9:45, revista y estreno del grandioso super-espectáculo con histórico argumento «Suez» creación de Loretta Young, Annabella, Tyrone Power y miles de extras.

Precios: luneta mayores 20 centavos hasta las 6 y 30 y 30 centavos después. Los niños 15 centavos y la tertulia 10 centavos a todas horas.

Mañana: Horizontes de Gloria con Mickey Rooney y Freddie Bartholomew e «Ingratitud».

MANZANARES: «EL VALLE DE LOS GIGANTES»

Para hoy martes, en tanda y noche, este moderno cinematógrafo familiar situado en Carlos III e Infanta estrena la interesante producción en colores, titulada: «El Valle de los gigantes» por Wayne Morris y Claire Trevor.

Para completar el programa en ambas tandas la interesantísima producción por Errol Flynn, titulada: «El hombre propone», cartones y comedias.

Mañana: Víctimas del Terror» por George Brent y «El guapo del Rancho» preciosa producción musical por Dick Powell, una comedia simpatiquísima.

El jueves 30: «La vuelta de Bulldog Drummond y «Lobos del Norte.

Manzanares: teléfono U-3354. Un cine para familias tan cómodo como el primero.

ROXY: «MR. WONG DETECTIVE»

Hoy presenta el Cine Roxy», 14 y Primera en el Reparto Almendares, el estreno de la espeluznante producción «Míster Wong, Detective», uno de esos dramas que ponen una emoción profunda en el espíritu, manteniendo los nervios en completa tensión por su intrigante trama, y en el cual aparece el formidable actor Boris Karloff, en el role principal.

Conjuntamente se exhibirá una de las películas más interesantes del juvenil actor, Jackie Cooper: «Malhechor por Herencia» y el precioso cartón en colores: «Karikato Musicales».

Precios: 15 centavos luneta por la tarde y 20 por la noche. Niños y tertulia 10 centavos a todas horas.

Mañana, estreno de la lindísima producción hablada en español: «Mientras Méjico Duerme», de trama originalísima y en estreno emocionante.

Figuran en el reparto, el insustituible Chaflán y Arturo de Córdova. El jueves, nuevamente: «Mi tía de América».

M.E.C.D. 2016

Cardenenses

EN EL CLUB DE LAS QUINTAS
Un adiós a la soltería

Almuerzo de socias.
Con carácter exclusivo.
Unica fiesta del Cárdenas Tennis Club, en la que, al elemento masculino le está vedado asistir, esa que allí se ofrece cada vez que una asociada está en vísperas de contraer nupcias, despidiéndola de la soltería con un simpático almuerzo sus amigas más íntimas de aquel Club.
Esta vez fué el sábado.
En honor a Ofelia Silva.
La risueña y delicada princesita de Kawama Bosch, que se casa el viernes próximo con el periodista norteamericano Marcel Le Blanc, según ya he anunciado oportunamente, fué objeto de cálidas pruebas de afecto por un grupo de tennistas que le organizaron un cordial agape en aquellos jardincillos bajo cuyas verdes enramadas he visto nacer amores que también he visto consagrar.
Jardines de ensueños.
Tejidos con eslabones de oro.
De ese almuerzo del sábado no fuí testigo presencial porque como ya dije era exclusivamente para ellas, pero mi teléfono fué portador de las dulces sonrisas de la fiesta, cuando la fiesta en su prólogo la abría un helado vermouth en brindis por la futura desposada, la señorita Ofelia Silva Giquel.
Oí el murmullo de la charla.
Y capté los nombres de la concurrencia.
Una dulce voz femenina me fué transportando a la mesa de trabajo el aspecto del lugar, donde mesa decorada coquetonamente ofrecía finos manteles, rica vajilla y búcaros de plata con las primeras flores de la primavera actual, de esta primavera que será santuario de los amores de Ofelia Silva y su elegido.
Después escribí los nombres.
Uno a uno, lejos de la fiesta.
Allí estaban entre las señoras Elvirita Rojas de Oti, Wilma de Alcebo, Nena López de Amador, Silvia Amador de la Torre y Chuchú Larrieu.
Después las señoritas.
Incontables.
Con la festejada la atrayente Ofelia, su interesante hermana Otilia, Hipatia Cruz.
Una gentil habanerita.
La adorable Hortensita Castro Muñoz; Onelia Cuesta, Nenina Arámburu, Elia Omaechevarría, Nenita Pérez, Esther Amador, Paulete y Raquel Oti, María del Carmen Cordero, Hortensita del Valle, Maricusa Oti, Emma y Clara Obregón, Maricusa y Margarita Castro, Loló Larrieu.
Hilda Lasa, Nené Gutiérrez, Mercedita Alcebo, Fichú González Quirch.
No faltó el canto.
Con dulces notas de guitarra.
Las angelicales Nené Gutiérrez y Fichú González Quirch, dejaron oír lo mejor de su repertorio; así como no faltaron los coros de acompañantes.
Fué una tarde rosa.
En el Club de las Quintas.
Abanicaba el ambiente una brisa aterciopelada en plena tarde primaveral, cuando los más fervientes votos se formulaban en aquel rincón de dulzuras por la dicha eterna de Ofelia Silva.
Decía su adiós a la soltería.
En pos de nueva etapa de glorias.

MUY AGASAJADA

Una linda señorita.
De múltiples atractivos.
Refiérome a la sugestiva Hilda Lasa Nadal, de la sociedad habanera que ahora reside entre nosotros en compañía de su respetable mamá y de su sociable hermano, el joven Rogelio Lasa, activo representante de Cruselles y Co. en Cárdenas.
Pasó el sábado alegre.
Era el día de su natalicio.
Disfrutó del almuerzo de despedida de soltera de Ofelia Silva, que reseño en nota anterior y tuvo en su hogar mensajes muy gratos de afectos.
Para ella mi saludo.
Mi más cordial saludo.

BODA ELEGANTE

Que reseño con gusto.
Con verdadero placer.
Refiérome al anlace nupcial de la bella y airosa señorita Miguelina Ojeda García Tuñón, que acaba de contraer nupcias con el caballeroso compañero en el periodismo señor José Joaquín Cordeiro Rodríguez, inteligente cronista teatral del querido colega «La Democracia», de esta ciudad.
Parejita joven.
Joven y simpática.
Ante el culto doctor Carlos F. Bencourt, se casaron por lo notarial el sábado último, firmando como testigos por la novia los señores Francisco Benávides, José C. Benavides y Enríquez y Rodolfo Cordeiro Rodríguez y por el novio los señores Victorino L. González Fernández, Director de «La Democracia», Alfredo Milián Milera y Alberto García Tuñón Rizo.
El acto religioso fué el domingo.
A las nueve de la nche.
Efectuado en nuestra Iglesia Parroquial, resultó solemne y brillantísima esa ceremonia que fué apadrinada por la señora Laudelina Rodríguez de García, tía del novio y el señor Francisco Ojeda, padre de la novia.
Bella estuvo la desposada.
Ataviada con gusto.
En la Iglesia firmaron como testigos por ella los señores Enrique Trenzado de la Montaña, Alberto García Tuñón Rizo y José C. Benavides Enríquez y por él los señores Ingeniero Julio Hernández Escilado, Angel Mesa Piedra y Francisco García Sueyro.
Se felicitó a la novia.
Por los asistentes a la boda.
José Joaquín Cordeiro, de brazo de su ya esposa, un tipo delicado y fino, salió satisfecho y risueño del templo.
Caía un compañero más.
En las redes del matrimonio.
Tan apreciada parejita iniciaba el sendero de una nueva vida colmada de ilusiones, de dichas incontables, ilusiones y dichas que yo les deseo perduren eternamente, brillándoles un sol radiante.
Lo merecen.
Y así han de serlo.

ALICIA M. MADRID SIERRA

Preciosa amiguita.
Linda y angelical.
Joyita de los felices esposos Sra. María Sierra de Madrid, la interesante dama y el señor Francisco Madrid, acreditado comerciante local, acaba de tomar Alicita su Primera Comunión el 25 de marzo último en la capilla del colegio del Apostolado del Sagrado Corazón de Jesús de esta ciudad.
Recibo un souvenir del acto.
Una bella estampa.
Agradezco a Alicita ese recuerdo del día más hermoso de su infancia, como es el de recibir al Cuerpo de Cristo Rey por vez primera.
Enhorabuena a ella.
A la atenta muñeca.

«CARDENAS SOCIAL»

Al salir:
La revista chic.
La flamante publicación que tanto prestigia a la sociedad de Cárdenas está al lanzar a la calle una edición más con la que inicia su séptimo año de vida.
Espere ese cuaderno.
Algo maravilloso.

Francisco oGnzález Bacallao.

Cuando se requiere concentración, en los negocios, en los juegos, al conducir un automóvil o al sacar cálculos, masque Ud. el delicioso Chicle P.K. y observe cuanto mejor le salen las cosas, y como ha acentuado Ud. su atractivo personal con la pureza de su aliento. Mascando Chicle *Wrigley* se mantiene Ud. alerta, fresco, despejado, pues contribuye a vencer esa molesta sensación de fatiga. Ayude Ud. a conservar y dar brillo a sus dientes en la forma prescripta por la Naturaleza, mascando Chicle P.K. después de cada comida. Médicos y dentistas lo recomiendan. Disfrute Ud. de esta excelente forma de higiene dental, como lo hacen millones de personas. Dos deliciosos sabores—P.K. (*menta*) y DULCE 16 (*fruta*). Además, el Chicle *Wrigley* ayuda la digestión, refresca la garganta y calma los nervios. Es bueno para chicos y grandes. Compre hoy varios paquetes y tenga algunos siempre a mano. Y déle algunos a los niños—¡es la mejor golosina!
871
CHICLE WRIGLEY **P. K.**
De mínimo costo, pero de gran beneficio

666 PALUDISMO en tres días. CATARROS en un día. Domina el Líquido -tabletas Salvo Ungüento Gotas para la nariz. Fórmico y Lavante.

A TODOS LOS COMPAÑEROS PERIODISTAS DE LA REPUBLICA

El día 10 de abril próximo, con motivo de celebrarse en el poblado de Guáimaro, provincia de Camagüey, el aniversario de la constitución del primer Gobierno de Cuba libre, la «Federación de Periodistas de Oriente', ha hecho una especial convocatoria para que en ese mismo día y en el mismo poblado, los periodistas todos de la República, después de cumplir con el deber ideal de celebrar tan magno acontecimiento patrio, se reúnan en asamblea para tratar sobre todos los asuntos que redunden en beneficio de la clase periodística, a fin de que los que en periódicos y revistas del interior h... laborado durante largos años, puedan también acogerse a los beneficios de la ley.

En la reunión del día 10 de abril, la «Federación de Periodistas de Oriente» dará a conocer las gestiones realizadas hasta el presente; pero, en lo que habrá de hacer mayor hincapié es en la necesidad de obtener una mayor unión de la clase periodística, como medio de conseguir la fuerza necesaria para vencer en todas las demandas de la misma.

Para llegar a esta finalidad ideal, esta Federación ruega por medio de la presente o todos los presidentes de asociaciones periodísticas se dispongan a constituir en cada provincia la Federación provincial respectiva, como medio de viabilizar la unión que se propugna en todo el territorio de la República.

Con una viva esperanza de mejoramiento colectivo, esta Federación envía un fraternal saludo a todos los compañeros.

Alberto Blanco Gerindote,
Presidente de la «Federación de Periodistas de Oriente.

SE APROPI DE UNAS SILLAS

Mario Pedroso Hernández, de 34 años, vecino de San Ignacio 712, dejó unas sillas guardadas a Pedro Valdés Toscano, vecino de San Ignacio 653, el cual se apropió de ellas.

CRONICA HABANERA

LA EXPOSICION DE KATHERINE RANDOLPH

En su elegante y coquetón salón-cito de Prado y Virtudes, ofreció el sábado último su exposición de modas de verano la gentil Mrs. Katherine Randolph, Directora de Modas Brígida S. A.

Dicha exposición constituyó un espectáculo lindísimo no sólo por el ambiente refinado y distinguido que imperó en el mismo, sino por la belleza y elegancia de las toilettes presentadas.

La concurrencia, página selecta de la sociedad habanera, tuvo frases de elogio para aquel conjunto de modelos de tarde, noche y sport, adquirido en su reciente viaje a París y Estados Unidos, por la elegante Mrs. Randolph y presentados esa tarde por las bellísimas señoritas Nonó Larrea, Martha Mier, Liane Salmón, Virginia Hannis, Betty Evelyn, Margaret Brown y Mari Claire West.

Entre la concurrencia que asistió al acto recordamos algunos nombres de señoras:

La Marquesa de Tiedra.

Mina Pérez Chaumont viuda de Walsh, María Romero de Vieites, María Betancourt de Galdós, Adolfina Vignau de Cárdenas, Salomé Santamarina de Machín, Nena Velasco de González Gordon, Celia Comas de Hidalgo Gato.

Gloria V. Reimundo de Martínez Fraga.

Cuca Betancourt de Sánchez de Fuentes, Angelina Canales de Blanco, Leonila Fina de Fernández Mederos, Mary McCarthy de Gómez Cueto, Mercedes Olozaga de Larrea, Fabiola de Arriba de Botet y Sara Martínez de Mier.

Carmita Ortiz de Galdós.

Yoyín O-Farrill de Mendieta.

Hortensia Martel de Berndes, Rosa Letman de Cué, Bertha Pla de Morán, Regla Cibrián de Ruisánchez, y María Tubau de Grimm Provence, esposa del Atta é Comercial de Francia.

La Vizcondesa de la Villesbret.

Lía Llata de Seiglie, María Antonieta Sierra de Bilbao, Beatriz Palacios de Le Febure, Juanita Fabián de Mayorkas, señora de Ibáñez, señora de del Barrio, señora de Bustamante.

Mrs. Ruth Stewart.

Mrs. N. B. Fair, Mrs. Stapleton, Mrs. Henry B. Colomer, Mrs. W. Benson, Mrs. John Cullingworth, Mrs. Jules Marcus, Mrs. Isaac Brandon, Mrs. Albert Levey, Mrs. M. T. McGovern, Mrs. Robert Salmón y Mrs. Cohen.

Y Madame Touzet.

Entre las señoritas, Macusa Larrea, Alelí Carbó, Alicia Martínez Fonts, Elena Montero, Monadita Berndes, Jeanette Grujón, Otiliá Llata, Emelina Ruisánchez.

DESDE SANCTI SPIRITUS. — El próximo día primero contraerán matrimonio en Sancti Spiritus, la señorita Isabel Sánchez Bonachea, hija del señor Raimundo Sánchez, que fué Sub Secretario de Hacienda durante la presidencia de José Miguel Gómez, y el señor Guillermo M. Cancio, caballero muy conocido en nuestra sociedad.

Nuestra felicitación a los futuros esposos.

FELIZ ANIVERSARIO.—El doctor Raúl Fernández Mederos, conocido Representante a la Cámara y su gentilísima esposa Chela Hernández Leal, cumplen en esta fecha nueve años de casados.

Nos complacemos en saludarlos en tan grato aniversario.

DEL FRENCH CASINO.—Muy animada resultó la fiesta del sábado, en el simpático «French Casino».

Numerosos parties se dieron cita en el elegante night club, donde esa noche hizo su debut el notable acordeonista Ricci, que procedente de los mejores nights clubs neoyorkinos y del Gran Casino de Montecarlo llegó recientemente a nuestra capital.

La actuación de Ricci en el «show» del «French Casino», fué recibida esa noche con grandes aplausos por parte del público que llenaba el salón.

También fueron aplaudidas las hermanitas Loy, así como el «Trío Antillano» y la orquesta «French Casino».

Citaremos algunos parties:

El presidente del «French Casino», señor Charles A. Simpson y su esposa Blanca Urbach, ocupaban mesa del ring.

Con los jóvenes esposos Pin Inclán y Minita Pérez Chaumont, reuníanse en otro party estas parejitas: Nenita Mesa y Rafael Milán, Sofía Carrerá y Manuel Pérez Stable, Bebita Knight y Fernando Mendigutía, Luisa Mola y Adolfo Codinach.

Una petite table formada por el señor Modesto Abreu y Mrs. Margery Brown.

Chaperoneados por la señora Aida Duque Estrada de Porro, se hallaba esta parejita: señorita Eida Porro y señor Rodolfo San Martín.

En otra mesa de la señora viuda de Colé, Felipe Gutiérrez Coya y María Colé, Mario Mendoza e Hilda Colé.

En la mesa del señor Luis de Cubas, manager social del «French Casino», se encontraban Mr. y Mrs. E. T. Rolf, y Miss. Evelyn De Vine, con Mr. Aaron Harvey, de Miami.

Otro party formado por el doctor Aurelio Camaraza y señorita Mirta Marcelín. Doctor José L. Alvarez y señorita Silvia Reyes.

Con el doctor Federico Buffa y señora, el doctor Pedro Rosloch.

Un simpático party integrado por: doctor René Martínez Pedro y señorita Josefina de la Torre, señor Antonio Mendieta y señorita Pina Tomeu y señor Gustavo Suárez y su encantadora esposa Mignine Menéndez.

Un petit table, formado por los jóvenes recién casados, señor Mario Varela y señora Berta Sánchez de Varela.

Un party de parejitas, con Eva Luz Rivera y Emeterio Zorrilla Jr., y señorita Yolanda Simpson y Virgilio Villalta Jr.

Un grupo de matrimonios jóvenes, formado por el señor José Pertierra y señora Josefina Fernández de Pertierra, Rafael R. Waderni y señora Edi Paeker, señor Ramón Carmona y señora Lidia Pallás y señor Antonio San Ramón y señora Julita Alberni.

El presidente de la «Super Cold Co.» de los Angeles, M. George Lindahl, se encontraba en una mesa invitado por el señor R. G. Delgado y acompañados por Miss. Olive Cook.

Otro party el cual chaperoneaba la señora Carmela P. del Valle con la señorita Loly del Valle y señor Ferdy Mendoza y señorita Alicia del Valle y doctor Aurelio Padrón.

En otra mesa del doctor José Villaverde con Minita Santa Cruz, se encontraban, señora Corina C. de Malhin, Margarita Mathew y el señor Manuel López Chávez y señorita Graciella Custodio.

Con el señor Mario Domínguez y señora Margarita R. de Domínguez, y señor Juan Echevarría, y señorita se hallaban la señorita Berta Bellver Ma. Ribal con el señor Tony Kirby.

Un party formado por Mr. y Mrs. F P. Santopietro, Miss. Leonila Vergel, Mr. Ray Stahl.

Una simpática pareja formada por Lourdes Mc Gill y Francisco Campos.

En otro party, Mr. y Mrs. Murray Gates, Miss. Louise Hunter y Mr. R. C. Moulton.

Con el señor Frank Seiglie, se encontraban Mrs. Albert Levey y Mr. y Mrs. Burton O. Brien.

El compositor Jascha Fisherman, en una mesa con Mrs Louis D. Hollander.

El «French Casino», prepara una gran sorpresa para la próxima semana en su «show».

Sigue siendo de moda todas las noches el comedor del «French Casino», haga sus reservaciones por los teléfonos A-9822 y M-4574.

(Continúa en la página ONCE)

SERA EXPROPIADA UNA FAJA DE TERRENO PARA CONSTRUIR LA RUTA SANTIAGO-SIBONEY

Reitera el Jefe de O. P. en la ciudad renovar los equipos del Alcantarillado. Una inspección a la vieja Casa de los Juzgados, en Prado. Pueden los particulares hacer aceras

Será rehecho el proyecto de construcción de la carretera de Santiago de Cuba a Siboney, tramo del kilómetro 4½ al 9, de acuerdo con las sugerencias del Negociado de Caminos y Puentes de la Secretaría de Obras Públicas, a cuyo efecto se expropiará una faja de terreno de la finca «Hicacos».

Varias resoluciones del Negociado de Electricidad

Se han cursado distintas diligencias relacionadas con servicios de electricidad por la Secretaría de Obras Públicas. La Compañía Cubana de Electricidad ha solicitado permiso para un cruzamiento de su línea de distribución, en la carretera Central entre Florida y Camagüey, y en la ruta de San Francisco de Paula a Matanzas; un cable tensor sobre la ruta de Artemisa a Cabañas y otro sobre la Avenida Roosevelt, en Varadero, Cárdenas. Dichas diligencias se tramitan por el Negociado de Electricidad de Obras Públicas.

Reiterando una solicitud para la renovación de los equipos del Alcantarillado

Por el ingeniero Jefe de la Ciudad, se ha reiterado la solicitud de crédito para la reparación y renovación de los equipos de bombeo del Alcantarillado en el Vedado y en la Estación de Casa Blanca, respectivamente, por encontrarse en deplorable estado por los largos años de funcionamiento ininterrumpido. Recuerda la Jefatura que el mes pasado se hizo una oferta de seis mil pesos, pero que aún no se ha concretado.

Inspección realizada

Han girado algunos técnicos de O. P., una inspección al edificio del Juzgado de Prado número 15, por temerse que ofrecieran peligro varios de sus balcones. Según se informó a los reórters serán realizadas algunas obras menores que se estiman necesarias.

Pueden los particulares hacer y reconstruir aceras

La Secretaría de Obras Públicas ha reiterado que los particulares pueden acometer trabajos para hacer o reconstruir las aceras, mediante una simple solicitud de permiso que se les resuelve en el breve espacio de 24 noras, por constituír esos trabajos, total o parcialmente costeados por ellos, una cooperación al Estado. Los permisos se tramitan gratuitamente.

Obras terminadas en el Distrito de la Habana

Han quedado terminadas las siguientes obras en el Distrito de la Habana: Ruta de Catalina a Güines, recargo de macadam y bacheo de rajón, en cooperación el Estado y los partículares, con fondos del Distrito.

Carretera de Guanabo a la Boca. Recargo de macadam, bacheo de rajón y riego asfáltico. Además la limpieza de las cunetas, con cargo al crédito de $2,500.00 concedido para esas obras.

Ruta de la Habana a Guanabo, por la Gallega: diez mil ochocientos metros de desbroce, secciones de riego de asfalto, limpieza, bacheo de rajón y recargo a macadam en muchos lugares.

Todas estas obras han sido ya abiertas al servicio público.

Reparado un desnivel

Complaciendo al presidente de la «Asociación de Propietarios» y vecinos del Cerro, se ha reparado el desnivel que existía en las calles Unión y Ahorro en aquella barriada.

CLINICA DE OJOS
DR. ENRIQUE CUELLAR DEL RIO
DIRECTOR OCULISTA
Consultas: 9 a. m. a 7 p. m. REINA, No. 355. Teléfono M-7708

¡Estas sí son novedades para playa!
Las presenta LA FILOSOFIA

Los tres modelos, a cual más bonito y original, constituirán la sensación de la temporada en nuestras playas, que ya compiten en elegancia con las más famosas del extranjero.

Los modelos no necesitan elogios. Ellos se bastan, lo dicen todo. Sólo queda dar una ligera descripción y fijar los precios, estos precios únicos de LA FILOSOFIA, que nadie iguala en la Habana.

El primero es un juego de jacket y pantalón, en crash superior, colores gris, verde, beige o terracota. El pantalón tiene doble zipper al frente. Tallas 14, 16, 18 y 20 ..... 5.75

Al centro está un precioso, novísimo juego de blusa y pantalón, en crash de spun-rayón, colores agua marina con pastel, morado con cyclamen o navy con fushia. Tallas 14, 16 y 18 ..... 8.50

Por último, un simpático overall de crash, muy fino, propio también para campo, colores aqua, fresa, marino y terracota. Tallas 14, 16, 18 y 20 ..... 2.98

Huelga decir que LA FILOSOFIA ha empezado a recibir un inigualable surtido de trusas de lana y seda, lisas y rizadas; una primorosa colección de vestidos de playa de tres piezas; las ricas capas de Chenille; jackets, boleros, zapatillas, gorros, bolsas...

SE HABILITA MEJOR GASTANDO MENOS DINERO EN

LA FILOSOFIA

E. P. D.
EL SEÑOR

RAUL GODOY Y AGOSTINI

HA FALLECIDO

(Después de Recibir los Santos Sacramentos y la Bendición Papal)

Y dispuesto su entierro para hoy, martes 28, a las 9 de la mañana, sus hijos, hijos políticos y hermanos, en su nombre y en el de los demás familiares, ruegan a las personas de su amistad, se sirvan asistir a la hora indicada a la casa calle Avenida de los Aliados número 3, Reparto Altura de Almendares para acompañar su cadáver hasta el Cementerio de Colón, por cuyo favor les quedarán eternamente agradecidos.

La Habana, 28 de Marzo de 1939.

Raúl y Enrique Godoy y Sayán; Carlos, Fernando, Augusto, Olga (ausente), Alicia, Blanca, Elena, Hernán (ausente) Godoy y López Aldana; Malvina Arnoldson; Margarita Finlay; Carmen Calvo; Kathleen Walker; Roland Archibald; Gustavo González del Valle; Roberto Hernández Corujo; Guillermo de Salazar; Joaquín, María, Armando (ausente), Gastón (ausente), Gustavo y Carmela (ausente) Godoy y Agostini; Escolástica Salas; P. O. S. A. Spiralli; Dr. Ramón Aixalá.

FUNERARIA DE PRIMERA CLASE
ALFREDO FERNANDEZ
SAN MIGUEL Número 313. TELEFONO A-6348

ULTIMA HORA

LAS CAMISAS POLO PARA NIÑOS

En este mismo momento está recibiendo LA FILOSOFIA una gran remesa de CAMISAS POLO, a rayas, de distintos tamaños y en todos colores. Tallas 8 a 16 años, desde

85 cts.

La Filosofía

ESTA DE LUTO LA CIUDAD DE IGLO POR LAS VICTIMAS DE LA AVIACION HUNGARA

IGLO, Eslovaquia, marzo 27. (AP.) Banderas negras ondean hoy en las casas de esta ciudad eslovaca con motivo de los funerales de las once víctimas de un raid de los aviones húngaros.

En el hospital de Locse hay 27 heridos graves que están siendo atendidos por los médicos en lo más remoto de las montañas de Tatra.

Desde las cinco de la tarde del viernes no han abierto los establecimientos.

Ayer y hoy se ha estado esperando en Iglo la visita de los bombardeadores enemigos.

NOTA BIBLIOGRAFICA

Memorias de la Escuela de Clases, Curso 1938

Nitidamente impresa, en excelente papel cromo, con gran profusión de grabados y nutrido acopio informativo, está circulando el número 1, correspondiente al año primero, de las «Memorias de la Escuela de Clases», adscrita al Regimiento número 6, «4 de Septiembre».

Bajo el epígrafe de «El soldado como número, o el soldado como cosa ha sido desterrado para siempre del Ejército Constitucional», pensamiento que es la médula de la renovación total de las fuerzas armadas, realizada por su jefe, el coronel Fulgencio Batista, se abre esta importante publicación, en la que se plantean y resuelven de modo satisfactorio problemas cardinales para la ética de la familia, tales como «Moral militar», «Tres armamentos distintos y sus formas de combatir», «Ahí viene el Código de Defensa Social», «Reglamento de campaña», «La hipología en la escuela de clases», y temas sobre artillería, régimen interior de cuarteles, valor, bravura, heroismo, fortificaciones de campaña en la guerra, disciplina, tiro de fusil, cultura física, aritmética, artillería, topografía militar, etc., los que han sido tratados con lucidez y en forma sencilla por el grupo de competentísimos profesores de la Escuela de Clases.

El trabajo es altamente valioso, tanto para el conocimiento de lo que es, de lo que representa, de cómo vive y cómo labora el soldado, como para darse cabal cuenta de sus ideales, y de los esfuerzos que en el Ejército se realizan para ir elevando el nivel intelectual, militar y ciudadano de sus esforzados componentes.

La confección de estas memorias nació de una idea de un soldado estudioso, el número 1 en todas las asignaturas, hoy cabo, Experidión J. F. Tejera Capote, habiéndose confeccionado por medio de una nutrida comisión de cabos, soldados y asesores técnicos.

Busto desarrollado y reconstituído con las saludables y reconstituyentes
PILDORAS ORIENTALES
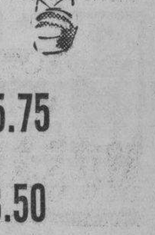
Solicite gratis hoy el folleto descriptivo, se lo enviamos bajo sobre sin membrete.
Diríjase a P. ORIENTALES. Apartado 1244. Habana.

ARROLLADO

En el primer Centro de Socorro fué asistido el menor Adony Alonso Anovega, de 6 años, vecino de Inquisidor 353, de graves contusiones diseminadas por el cuerpo, que les fueron causadas en Inquisidor y Santa Clara, al arrollarlo el automóvil 45278, que conducía Félix Lino Albertini, de San José 909.

Dr. Humberto Faz Tabío
Especialista en ENFERMEDADES DE NIÑOS.
CALZADA No. 708, entre PASEO y A. CONSULTAS de 3 a 5 P. M.
VEDADO Teléfono F-2679

M.E.C.D. 2016

SOCIEDADES ESPAÑOLAS

LOS ESTUDIOS DEL BACHILLERATO SERAN IMPLANTADOS RAPIDAMENTE EN EL ADMIRABLE PLANTEL GALAICO

El Presidente de Cultura, señor Manuel Domínguez, demuestra el mayor interés en cuanto pudiera beneficiar al alumno. Los objetos escolares que no son eficientes, serán en breve renovados

Apenas constituída, celebró su primera sesión la Sección de Cultura del Centro Gallego, que preside nuestro culto amigo Manuel Domínguez, con la cooperación de muchos de los antiguos vocales que tanto han contribuído al auge de que actualmente disfruta el plantel «Concepción Arenal» y de otros nuevos elementos bien conocidos por su capacidad y su amor a la institución.

Entre los varios acuerdos tomados en dicha sesión, algunos administrativos exclusivamente se destaca el que se refiere a la inmediata implantación de los estudios del bachillerato hace tiempo acordados, que empezarán a cursarse escalonadamente desde el primer año, a cuyo efecto se encomendó a la Comisión de Exámenes y Plan de Estudios un informe sobre las plazas de profesores y el material que se necesita para llegar a esa finalidad.

Asimismo se encomendó a la Comisión de Material realice una supervisión de los efectos y manejo escolares que no estén en condiciones de prestar un servicio eficiente, de cuyos particulares emitirá el correspondiente informe para proceder a su reparación o sustitución según proceda.

Conoció la Junta de un informe de carácter económico, relacionado con el ingreso por concepto de derechos de matrícula y cuotas escolares de las clases especiales de señoritas, cuya cantidad se eleva a $1,200, cifra máxima que hasta ahora nunca se ha alcanzado, lo que demuestra de manera evidente el apogeo que bajo la égida de la actual Sección de Cultura ha logrado conquistar el magnífico plantel de enseñanza «Concepción Arenal.»

ANIMACION, BELLEZA, COLORIDO BRINDARA LA MUJER AL FESTIVAL DE LA ASS. DE REPRESENTANTES DEL COMERCIO

El comité organizador del magnífico festival «Ideales», patrocinado por la «Asociación de Representantes del Comercio» y señalado para el domingo próximo, día 2, en todos los jardines de la cervecería «La Tropical», está ultimando detalles a fin de que no sea omitido nada que pueda agregar brillantez a lo que ha de ser un acontecimiento memorable.

La elegante carroza de «La Tropical», lujosamente adornada con flores naturales, recorrerá las principales calles de la Habana el próximo sábado por la tarde y el domingo por la mañana. Un crecido número de bellas señoritas irá en la carroza monumental, que desfilará triunfalmente para anunciar la llegada del esperado festival, trasladándose desde la capital a los propios jardines donde Terpsícore presenta a sus fanáticos el espectáculo más agradable de todos los tiempos.

Debido a que hay pocos merenderos disponibles, los interesados deben dirigirse al domicilio social de los Representantes, Reina 7 altos, o llamar por el teléfono A-0514, después de las 8 de la noche.

MOTIVA HONDO DISGUSTO EN LA DELEGACION ASTUR DE SANTA MARIA DEL ROSARIO LA SUPRESION DE SERVICIOS

El activo corresponsal del DIARIO DE LA MARINA en Santa María del Rosario, nuestro querido compañero Jorge Fernández de Castro, nos envía ciertos detalles que en verdad no tienen desperdicio, toda vez que se refieren a un problema para el Centro Asturiano surgido tal vez por negligencia o incapacidad de su Sección de Propaganda. En este sentido el presidente de ese organismo nos dirá a la mayor brevedad posible qué sucede en la Casona para que tan mal anden las cosas... Esperamos que se justifiquen los culpables del estado arbitrario a que hace alusión nuestro compañero, cuyo estado pudiera ser el inicio de nuevos conflictos en la Casa de Asturias, a cuya paz hubimos de contribuir nosotros desde estas columnas últimamente. A la vez que ocupamos nuestro puesto de centinelas, damos a conocer las líneas a que hacemos referencia:

«Santa María del Rosario, 27 de marzo de 1939. Hasta esta corresponsalía se han acercado varios socios de la Delegación del Centro Asturiano en esta localidad a fin de comunicarnos que—con gran sorpresa para ellos—han sido suprimidos los servicios tanto de médico como de medicinas a tan antiquísima delegación, motivando tal medida un gran perjuicio a la masa social que ahora se ve precisada a tener que concurrir a la Casa de Salud para obtener los servicios apuntados.

Al tratar de indagar acerca de los motivos de esa extraña suspensión, fuí informado por viejos socios de que se debe a cierta política...

Creemos no será cierta tal aseveración y por eso esperamos la pronta solución de este conflicto, pues hoy que se tiene un Presidente General recto y probo, unido a sesenta inteligentes y entusiastas vocales siempre dispuestos a laborar por el bien de la sociedad, los cuales no permitirán q. una localidad tan floreciente y con socios tan meritísimos y cumplidores de sus deberes quede privada de ese importante servicio.

De continuar así las cosas, terminaría por ocasionarse grave perjuicio al Centro Asturiano.»»

FARMACIA DROGUERIA TAQUECHEL
DE TURNO LOS VIERNES
Obispo 27 TELEFONOS M 7674 M 7675

FARMACIA DROGUERIA de "JOHNSON"
DE TURNO LOS LUNES
obispo Nº 30 TELEFONO-A-2129.

LA MAYOR 35 EDIFICIOS 700 EMPLEADOS
SARRÁ DROGUERIA
ABIERTA TODOS LOS DIAS TODA LA NOCHE LOS MARTES
A-8026 A-3641

FARMACIAS DE TURNO HOY MARTES

DESDE BAHIA A PASEO DE MARTI (PRADO)

Calle y No.	Teléf.
Tte. Rey No. 41	A-8026
Compostela No. 163	A-5-0101
Mercaderes No. 29½	M-8755
Animas No. 1	M-5557
Tejadillo No. 38	M-1120
DESDE PASEO DE MARTI (PRADO) A PADRE VARELA (BELASCOAIN)	
Manrique No. 7	M-4231
Reina y Manrique	M-1229
San Lázaro No. 203	M-4268
Escobar y Virtudes	M-5020
Consulado y Colón	M-4640
S. Nicolás y Rayo	M-1080
S. Miguel y Lealtad	U-6743
Monte No. 172	M-4148
Corrales y Cienfuegos	A-7836
Aguila y Barcelona	M-4517
Vives No. 139	M-9976
Salud y Gervasio	M-5410
Neptuno No. 59	M-4170
Virtudes No. 16	M-4737
DE P. VARELA (BELASCOAIN) A AVE. DE MENOCAL (INFANTA)	
Infanta y Concordia	U-7070
Infanta y Estrella	U-6668
Carlos III y Oquendo	U-6830
Concordia y Oquendo	U-6841
Monte 485	M-4128
Príncipe 19	U-7097
San José 122	U-2507
VEDADO	
17 entre J. e Y	F-6092
15 y 12	F-6193
Calzada y 10	F-6262
23 No. 257	F-4044
Zapata y B	F-6007
VIBORA	
10 de Oct. no. 444 y Chaple	I-7533
10 de Oct. 1310	I-5067
Carretera de Managua	I-5342
S. Francisco y Lawton	X-2326
S. Catalina y Luz Caballero	I-7474
16 y Tejar, Lawton	X-2318
JESUS DEL MONTE Y SANTOS SUAREZ	
10 de Oct. y Municipio	X-1717
General Lee 122, esq. a Durege	I-3900
10 de Oct. y Sta. Emilia	I-7576
S. Leonardo y Flores	I-7466
LUYANO	
Fábrica y Herrera 52	X-1466
Rosa Enríquez No. 50	X-2333
CERRO	
Calzada del Cerro 599	M-5113
Churruca 16	I-7440
Florencia y S. Quintín	I-7485

Este grupo deberá prestar servicio público todo el día y la noche de los domingos siguientes:

Enero 9, Febrero 20, Abril 3, Mayo 15, Junio 26, Agosto 7, Septiembre 18, Octubre 30, Diciembre 11.

Estos turnos han sido acordados en cumplimiento de lo dispuesto en el Artículo VI del Decreto-Ley 2604 de 7 de noviembre de 1934.

ACTOS PARA HOY

CENTRO ASTURIANO DE LA HABANA: Junta de la Directiva y de la Comisión de Altas y Bajas a las ocho y media de la noche en el palacio social. Para este acto cita el secretario, señor Manuel Calvo García.

CLUB RIBADESELLA: Junta de Directiva y general de asociados a las ocho y media de la noche en el palacio del Centro Asturiano, para la cual cita el secretario, señor Ezequiel Martínez.

AGRUPACION ARTISTICA GALLEGA: Junta de la Directiva a las ocho y media de la noche en sus salones de Zulueta y Gloria. Para este acto cita el secretario, señor Arturo Montó.

VIVERO Y SU COMARCA, CLUB ORENSANO, UNION TRIVESA, LA BAÑA Y SU COMARCA Y EL VALLE DE ORO: Junta de Directiva a las ocho y media de la noche en el Centro Gallego.

CENTRO DE VENDEDORES COMERCIALES: Junta ordinaria de la Directiva a las ocho y media p. m., en Prado 410, altos. Cita el secretario, señor loy Valverde.

ASOCIACION DE INDUSTRIALES DE TINTORERIAS Y LAVANDERIAS DE CUBA: Junta importante de la Sección de Propaganda a las ocho y media de la noche en Manzana de Gómez 228. Cita el secretario, señor Serafín Campos.

PARTIDO JUDICIAL DE PADRON: Junta general de asociados a las ocho y media de la noche en San Nicolás 622 esquina a Reina.

CENTRO CASTELLANO: Junta ordinaria de la Directiva a las ocho y media de la noche en sus propios salones de Egido y Dragones, para la cual cita el secretario, señor Constantino Gutiérrez.

FIESTAS PROXIMAS

ASOCIACION DE REPRESENTANTES DEL COMERCIO: Grandioso festival «Ideales» el domingo, desde las 12 del día, en todos los jardines de «La Tropical».

AGRUPACION ARTISTICA GALLEGA: Brillante velada el sábado, en sus propios salones de Zulueta y Gloria, con las obras: «El cabo primero» y «La verbena de la Paloma».

UNA NOCHE EN VERSALLES: Magnífica verbena el sábado en los jardines y stadium de la cervecería «Polar», amenizada or Neno González, Paulina Alvarez, orquesta Gris, Sonora Matancera» Eddy Les, Cubanó 1927, Nacional de Piñeiro y Tomé.

CENTRO DE INSTRUCCION Y RECREO DE SANTIAGO DE LAS VEGAS: Segundo baile de carnaval el sábado en su propio edificio, amenizado por Belisario López, Cheo Belén Puig, Sonora Matancera, y Gloria Matancera.

CLUB DEPORTIVO CARMELO: Hermosa fiesta bailable el domingo por la noche en su espléndida terraza de Línea y 18, Vedado, amenizada por la orquesta Mojica y el Quinteto Barcalés. Los caballeros sólo abonarán 20 cts.

LICEO DE MEDINA: Brillante baile el domingo por la noche en sus amplios salones de 23 y D. Vedado, amenizado por la orquesta Gris y el Quinteto Tomé. Los caballeros abonarán 20 cts.

CLUB DEPORTIVO DEL GIRO DE PIELES: Baile de Mamarrachos el sábado por la noche en Teniente Rey 405, amenizado por la orquesta Rítmica Internacional, de Josefina Morell y el septeto Gloria Habanera.

CLUB INTERROGACION: Recibo bailable el jueves por la noche, amenizado por dos aplaudidos conjuntos.

ASOCIACION DE PROPIETARIOS DE SANTA AMALIA: Baile para despedir el carnaval el sábado por la noche en Santa Amalia 24, amenizado por Hermanos Castro y Septeto Terry.

CLUB ESPAÑOL DE ALMENDARES: Regia verbena el sábado ocho de abril, amenizada por la orquesta de Joseíto Fernández y el Quinteto Barcalés.

EL 30 ANIVERSARIO DEL CENTRO CASTELLANO SERA CELEBRADO CON 2 ACTOS

Con gran entusiasmo se aprestan todos los sectores del Centro Castellano a festejar debidamente el 30 aniversario de la fundación social, que se cumple en el próximo mes de mayo, y en ninguna fecha mejor que el día 20, que coincide con la festividad patriótica nacional, podría celebrarse una fiesta al efecto.

El Comité Ejecutivo designado por la Junta Directiva para llevar a vías de hecho este proyecto, se halla integrado por los señores presidentes de honor, D. Manuel Rabanal Prieto, D. Elías Rada Cires D. Alejandro Villada; por el presidente general, D. Vicente Bayón de Caso, José Alonso Franco, Venancio Marino Martín, José Llamas Arana, Agustín Martínez de la Puente, Ulpiano López Rodríguez, doctor José Manuel Vidaña, doctor F. Gaspar Nodarse, y como Presidente Ejecutivo de este Comité, don Francisco Sánchez Tamame.

Se llevará a cabo un magnífico banquete en los salones sociales en dicho día 20 de mayo, sirviéndose un exquisito menú. A la noche se desarrollará la velada artística bailable, con un programa a cargo de la Sección de Instrucción en la que tomarán parte los niños del Orfeón Infantil del Plantel Cervantes.

Es decir: que será un día entero dedicado a festejar tan fausto acontecimiento en la vida social y, por consiguiente, en la vida nacional igualmente dada la trascendencia e importancia del Centro Castellano en el desenvolvimiento de la vida colectiva.

NINGUN DETALLE OMITE EL CUBANELECO ACERCA DE SU MAGNIFICO ACTO

Los hermosos terrenos del Club Cubaneleco situados en 17 y M., Vedado, vestirán sus mejores galas la noche del Sábado de Gloria, abril 8.

«La Verbena que inició una tradición» tendrá, sin duda, un cachet de originalidad, de arte y de buen gusto, poco visto en esta clase de fiestas donde, por desgracia, todo acostumbra a sacrificarse en favor de la parte económica.

«Una noche con K-listo» será bien distinta por cierto. Más de 20 kioscos tómbolas, tiro al blanco, cine, fuente luminosa, cinco magníficas orquestas y tres estupendos regalos que consisten en un refrigerador, una lavadera y un radio tipo consola, son, a grandes rasgos, los principales atractivos que se ofrecen a los concurrentes, sin contar con la iluminación general de luz de luna que se instalará en todos los terrenos, y que será algo verdaderamente extraordinario. Todo por el precio de $1.00 la entrada de los caballeros solamente, siendo las damas por invitación.

RESUMEN DEL CARNAVAL EN EL DPTVO. ASTURIAS

«Resumen del Carnaval» será una fiesta de atractivos múltiples para quien gusta del baile.

Esta habrá de tener efecto en la noche del primero de abril en los regios salones del Club Deportivo de Asturias, que lucirán en esa noche un espléndido decorado y una preciosa iluminación.

Los principales conjuntos musicales que diariamente se hacen aplaudir en nuestras fiestas han sido contratados para esa noche, entre ellos el de Antonio María Cruz, el Septeto Casino y los Hermanos Martínez.

Además, como complemento de estos magníficos preparativos, se harán importantes rifas entre los asistentes donde no faltarán preciosos estuches de perfumes, bombones, etc.

MILES DE TRABAJOS EN LA QUINTA COVADONGA

En los días comprendidos del 13 al 18 del corriente se efectuaron en la Casa de Salud «Covadonga», del Centro Asturiano las siguientes intervenciones, y se ofrecieron las consultas que se relacionan:

Pabellón Bango. Hernias inguinales (cura radical), 7; apendicectomías, 10; tiroidectomías, 1; extirpación de trayectos fistulosos, 3; reconstrucción de paredes por eventración, 2; laparatomías, 1; resección costal por pleuresía, 1; extirpación de adenoma de la mama, 1. Total de intervenciones, 26.

Oto-Rino-Larincología Amidalectomías, 20; adenoidectomías, 8; resección de tabiques nasales, 2; aplicaciones intratraqueales, 8; fulguración de amígdalas, 25; fulguración de cornetes, 15; punción y lavado de senos maxilares, 36; dilatación de abscesos, amigdalinos, 4; resecciones del septum, 4. Total de intervenciones, 122.

Sala de partos. Parto fisiológico, 1; curetaje, 1.

Consultas. Por los médicos especialistas del Sanatorio, 1,703; por los médicos internos de guardia, 1,034.

AL TOMAR POSESION EL EJECUTIVO DEL PROGRESISMO ASTURIANO, SE LANZO LA IDEA DE UN AGAPE FRATERNO

Ultimamente celebró junta general de elecciones para la reorganización de su Ejecutivo, el Comité Progresista de los socios del Centro Asturiano de la Habana. Acto continuo se efectuó la toma de posesión.

Abrió la junta su titular don Demetrio Menéndez, ocupando cargos en la mesa el señor Nicolás Fernández y los señores Faustino Grana, Maximino García y el tesorero, señor Manuel Fernández.

El presidente dió a conocer la Orden del Día, dando cuenta de la candidatura presentada a la Mesa por la Comisión nombrada a ese efecto en junta anterior, para cubrir todos los cargos del nuevo Ejecutivo.

Al preguntar el señor presidente si algún asociado quería presentar alguna candidatura y responder negativamente, es proclamada la siguiente:

Presidente, José Ramón Roza Cerra; Vice Presidente 1ro., Angel Alvarez Blanco; Vice Presidente 2do., Prudencio Alvarez; Secretario, Pedro Galán y Galán; Vice Secretario, César Rodríguez Alvarez; Vice Secretario 2do., José Ramón Lorenzo; Tesorero, Manuel Fernández López; 1er Vice Tesorero, José Suárez Arias; 2do., Vice Tesorero, José Alonso García.

Al dar posesión el señor Presidente al nuevo Ejecutivo, felicitó a la Comisión por el acierto de buscar hombres que honran no solamente al Progresismo, sino a la colonia asturiana. Termina diciendo que no creía necesario hacer la presentacin del nuevo presidente, pues era suficientemente conocido por todos los progresistas y serían muy pálidas las frases que pudiese decir de él, ante la verdadera realidad. Asimismo hace elogios de los demás compañeros dejando constancia que es una verdadera candidatura, y termina dando las gracias a los compañeros que tanto cooperaron con él en el tiempo que desempeñó dicho cargo. Asimismo hace presente su gratitud a todos los afiliados que tan leal y desinteresadamente contribuyeron al triunfo de las pasadas elecciones y terminó pidiendo un aplauso para los repórters de la prensa, que con tanto entusiasmo contribuyen al auge del partido.

A continuación dió las gracias el señor José Ramón Roza, por haber sido designado para tan alto cargo, ofreciendo poner todo su entusiasmo a contribución del progresismo y pidiendo la cooperación de todos.

En el mismo sentido hablaron los señores Pedro Galán, Angel Alvarez, Faustino Grana, Maximino García, Salvador Díaz, José Rodríguez Rozán, Nicasio Martínez, Silverio Menéndez, José Ramón Lorenzo, José González Alvarez, José Manuel Torga Acebal, José Fernández Trío, Anselmo García Barrosa, Juan García, y el Secretario saliente señor Nicolás Fernández, que recomendó fe y entusiasmo a todos los Progresistas y pidió a los socios de la Junta General que pertenecen a las secciones del Centro Asturiano no falte ninguno cuando sean citados a la junta de cualquier Sección.

Por último se acordó celebrar próximamente un banquete de confraternidad progresista y de la victoria, nombrándose al efecto una comisión organizadora que pronto daremos a conocer.

COMERCIO E INDUSTRIA SERAN AGASAJADOS POR EL C. DE VENDEDORES

La Sección de Orden y Recreo del «Centro de Vendedores Comerciales», se ha declarado en sesión permanente para atender cuanto se relaciona con la grandiosa matinée bailable que en honor del comercio y de la industria, así como de los socios y sus familiares, se llevará a cabo el día 9 de abril, desde las 10 p. m. a las 7 p m., en los jardines de «La Cotorra».

Como quiera que la entrada es por invitación, constantemente se reciben solicitudes para familias que desean concurrir a esta simpática fiesta de los vendedores.

La orquesta de los Hermanos Laguardia y el famoso Quinteto Barcalés con otros conjuntos musicales amenizarán este acto desde la una hasta las siete de la tarde, y dado el entusiasmo existente entre los socios de esta progresista y pujante sociedad podemos asegurar que habrá una numerosa concurencia deseosa de pasar un agradable día de campo.

DE LA ARTISTICA GALLEGA

Promete resultar brillantísimo el homenaje que la Agrupación Artística Gallega ofrecerá a su Cuadro de Declamación el día 1 de abril. Consistirá en una función en la que se representarán «El cabo primero» y «La verbena de la paloma» bajo la dirección del maestro Peiro y el señor Baldomero Prieto.

Actuarán la notable tiple señorita Angelita Méndez, el aplaudido barítono Andrés Vascós, la notable recitadora señorita María Jiménez Oropesa y la tiple señorita Teresa Cué Rozas.

ALUMNOS QUE TRIUNFAN EN EL PLANTEL ASTUR

Gustosos ofrecemos la relación de alumnos de las clases diurnas de las «Escuelas Jovellanos», a quienes corresponde figurar, por su aplicación y conducta, en el «Cuadro de Honor» durante la semana comprendida del 24 de marzo al 31 del mismo.

NIÑAS

Aula 1.—Carlota Zilber, Raquel Freidman, Marta García.

Aula 2.—Josefina del Peso Ceballos, Elsa Madan Escobar, María Klafan Shvarsman.

Aula 4.—Altagracia Sánchez Martínez, Raquel Carreras de la Cruz, Angélica Hernández Ramírez.

Aula 5.—Esperanza de la Peña Ugarte, María Luisa López González, Berta Garrido García.

Aula 6.—Cándida Cuesta, Caridad Relova, Zoila San Martín.

NIÑOS

Aula 1.—Carlos A. Prieto, Juan Alonso Fontar, José García García Barbón.

Aula 2.—Ramón Fernández, Alberto Paseiro, Roberto Neira.

Aula 3.—Enrique Bustillo, Pablo Fernández, José Morán.

Aula 4.—Miguel Reyes, José Gómez, Luis González.

Aula 5.—Jorge Gutiérrez, Francisco Solís, Enrique Méndez.

Aula 6.—Roberto García, Juan Guerra, Mario García.

DIVERSOS GRADOS

Concha Alvarez, Marta Gelado, Carmen Rodríguez.

Pilar Méndez, Esther Barrocas, Delfina Cardoso.

Olga Román, Jesús Peláez, Juan Corrales.

Tomás Alonso, Manuel Parrondo; Raúl Mesa.

Fernando Cortés A., Cirilo Martín Mayo.

Carlos Cape, Wilfredo Díaz y Mario Francisco

JABON SULFURIL DE ROBERT
Contra sarna, caspa, eczemas, granos en la cara y toda clase de enfermedades parasitarias de la piel.
Remitiéndonos este anuncio, le enviaremos una pastilla gratis con la cual le aseguramos que usted se curará.
DISTRIBUIDORES: PABLO TRUJILLO E HIJOS.
Real, 12. Puentes Grandes. Apartado No. 148, Habana.

CUENTO

EL PASTOREO MODERNO

El Pastor de Potros

Entre Peñamellera y la Borbolla, los altos de Moreda y los de Lillo. Y en ellos, las vacas libres. Ninguna pastorcilla que las cuide; ningún vaquero que las vaya a ver...

Las reses que ellas paren son salvajes, de brava fiereza indómita. Para cogerlas, hay que acorralarlas, y para aprovecharlas, con frecuencia, hay que matarlas a tiros. También hay vacas libres en el Sueve, y también se las halla en otros montes, pero ya su fiereza no es tan grande.

Las vacas... El vaquero... Está muy bien.—Y con las vacas, los «machos». El que los machos engorden, adquieran buena estampa y estén lucios, es en ciertos vaqueiros obsesión. Su gusto por la arriería, —oficio que es también de maragatos, hermanos suyos de pena, y oficio que fué antaño de moriscos, ajenos al vaqueiro totalmente, —su gusto por la arriería los lleva en el invierno a la aventura, corriendo de un lugar a otro lugar. Hay que tener por ende buenos machos, para poderlos lucir. Y si los pastos flaquean donde los apacienta de derecho, no es raro que el vaqueiro sacrifique conveniencias e intereses para proporcionárselos mejores.

Vaqueiro hubo en el Puerto de Somiedo que sacrificó a los machos aun la tranquilidad de su conciencia. Topó con unos pastos excelentes y dióles a los machos una hartura, sin preguntar por el amo. Vióle el guarda-jurado, denuncióle, fué a la Mediana, y condenóle el juez...

—Tanto de multa...

Pagó.

Y he aquí que en otro viaje de arriería dió con el juez de improviso. Era el lugar un despoblado inmenso, y halláronse cara a cara, al final de un repecho un poco duro. El vaqueiro gozoso miró al juez; el juez triste saludóle...

—Ay oh...!—saltó el vaqueiro en el instante, —yas tú por casualidad el xuez de esa Mediana de allá riba...?

—No, hombre, no, qué he de ser...! —respondió el juez.

—Pues séaslo o no lo seas, vas a chevar unas zarafatchadas pa que te acuerdes de mí...

Y le atizó una carga de sopapos.

Los vecinos de los valles dejan a sus caballos y a sus yeguas en el dominio pleno de los montes. Para coger un caballo cuando lo necesitan de momento, se le acercan poco a poco, van corriendo tras él y acariciándolo, y montan a la postre de repente. Cuando han de cautivar una potranca, primeramente, las juntan, a continuación eligen y luego van detrás de la elegida hasta que le echan el lazo...

Las hacas de Teverga son famosas, y cuentan que vinieron de muy lejos, sin que se sepa de dónde. La tradición asegura que fueron el regalo inesperado de un hidalgüelo con ínfulas, que echara un golpe de sangre sobre las mansedumbres del lugar. D. García de Casares dice la tradición que se llamaba, y hubo este D. García de enojarse con el párroco de entonces, y le esperó a la puerta de la iglesia, al terminar la Misa de un domingo, y se arrojó sobre él, y le mató.

Tuvo que huir: pudo huir... Cuando cometió su crimen, ya tenía preparado su caballo. Montó en él, adentrose en la espesura y desapareció de la provincia. Adónde fué...? Quién lo sabe...! Consta que estuvo fuera mucho tiempo —diez años, al parecer— y consta que después de tanto tiempo se le concedió el indulto.

—Volved..!—debieron decirle amores de la tierra y de la casa.

Pero y cómo volver, si estaba pobre?

Le quedaba el caballo; lo vendió; con el importe regresó a Teverga...

Y estábase una noche con su esposa, y percibió unos relinchos que se les acercaban prontamente. Entre ellos, conoció uno, que semejaba levantarse en arco sobre todos los demás. D. García se irguió, salió a la puerta, lanzose a toda prisa a la antojana...

—Mujer, —exclamó con júbilo, — mujer, es el caballo que vendí...!

Era el caballo, en efecto. Y eran diez yeguas magníficas, que él había recogido en los caminos para que le siguiesen al retorno... Las hacas tan famosas de Teverga, dicen que procedieron de estas madres llegadas a la ventura.

A este caballo del Sueve, que es también famosísimo en el mundo, lo corriente es llamarle «caballito» porque no da más de sí. Anda corriendo su talla de cinco cuartas y media a seis cuartas y media, y Dios ayude...!Es caballito recio y animoso, de una maravillosa resistencia, y una vivacidad excepcional. Salta como la cabra, monte arriba; brinca como el rebezo, monte abajo... Erguido sobre los riscos levanta la cabeza con orgullo, y lanza sus relinchos a las cumbres, como si les pidiera tempestades en que poderse en volver.

Todo el alto del Sueve es su dominio. Un rosario de picachos; una tremenda sucesión de crestas; una importante red de praderías... A ratos, sombra de tejos, y susurro de castaños, y alegría de abedules... A ratos, manantiales de cristal y regatillos de plata. Después, la braña Cimera, la Forcada, la Mayuya... Después, la majada de Hume, la Fondera, la Goleta... Después, la multitud de majadas y el gran número de brañas, y a veces, la sima ríspida, y el escarpe avanzadísimo, y el abismo voraz que se guarece bajo la maleza aspérrima, como monstruo escondido y al acecho. Ante él, cuando lo avistan los pastores aconsejan de este modo:

—Tire usted una piedra y ya verá.

La piedra pasa las hojas; se pierde de momento su sonido; y se la percibe al cabo, cuando da fuertemente contra el agua.

De día, todo el Sueve se hace luz, y van los caballitos por sus cumbres arrastrando la luz entre las crines. De noche todo el Sueve se hace horror, y duermen los caballitos debajo del dosel de los picachos, guardados a lo lejos de contino por el horror y los lobos.

Cinco cuartas y media: está muy bien. Abunda el caballito de esta talla, y dicen que es mejor cuanto más chico. El Sueve pertenece a varios pueblos: Piloña, Colunga, Parres, están como agarradas a sus pies, y él es como la vena de riqueza de Caravia y de Loroñe, de Libardón y Cofiño, de Gobiendes y Carrandi... Para todos estos pueblos, tiene el Sueve majadas abundosas, de hiervas bien nutritivas, siempre las predilectas del ganado. Para todos estos pueblos, tiene también el Sueve caballitos.

Las yeguas que andan en él, pasaban hace poco de doscientas. Son absolutamente montaraces. No bajan nunca a los pueblos, y cuando en la bravura del invierno cubre los pastos la nieve, van a las concavidades que fueron respetadas de los copos, y allí buscan herbajos y refugio. De los pueblos aledaños suben yeguas también alguna vez...

Pero he aquí dos condiciones que tienen que juntar los caballitos para que los acepte la montaña: no han de estas castrados, una; no han de estar herrados, otra. Sin herrar y sin castrar, ellos van en manadas por el Sueve, a la vera de las yeguas, como dominadores de las cimas. A las manadas, en los pueblos próximos, se las titula «cadíos».

Los pastores, al destete, juntan los caballitos en un punto que ellos nombran «el Potril». Y cuando quieren cogerlos, o ponerles marca, o para cortarles cola, o para conducirlos al mercado, los llevan al «Pescadero», que es el punto mejor para este lance. La empresa se acomete con un lazo, que se prepara convenientemente al extremo de una pértiga, y quien ha de «pescar» aguarda oculto a que le echen el «cadío» —que es lo mismo que «cadillo», palabra que aparece en Aragón, y viene de «catellus», el «cachorro». El tropel de «cachorros» pasa en fuga; el mozo del acecho tiende el lazo, coge uno, y salta sobre él. Ha de abrazarse a su cuello; Ha de aferrarse a sus crines; ha de poner en la hazaña toda la resistencia de sus músculos, y ha de ayudarle algún otro, cogiéndose al caballo como pueda... El caballo cocea, se revuelve, salta, corre, torna va... Da golpes con sus patas delanteras, y esto es «peinar», en léxico del vulgo. El montarle, es empresa de titanes, y aun después de montado se encabrita, y lanza a las cumbreras sus relinchos, de protesta y de furor...

El caballito del Sueve no tuvo nombre hasta entonces. A él sólo se le llama con un nombre cuando entra en esclavitud.

C. CABAL.

SANTIAGO DE LAS VEGAS Y LOS BAILES DEL C.I.R.

Magnífico será el baile del sábado próximo en el C. I. R., de Santiago de las Vegas. Es el segundo de la gran serie de bailes de Carnaval que ha organizado esta prestigiosa institución y que fué iniciada el sábado pasado con un éxito arrollador.

Cuatro famosos conjuntos musicales volverán a colmar de bailadores los amplios salones del C. I. R., son ellos: Belisario López, Cheo Belén Puig, La Sonora y La Gloria Matancera, los cuales han prometido estrenar varias piezas en un programa especial que hará las delicias de todos los bailadores.

También el sábado volverá a celebrarse grandes festejos populares por las calles de Santiago de las Vegas, con carrozas, y un gran desfile de comparsas, al que asistirán «Los Componedores» y «La Democracia de 1850».

El tercer baile del C I. R., será el sábado de Gloria, con las mismas orquestas.

ALTA CIRUGIA PRACTICAN EN LA SOCIEDAD CANARIA

Tanto los dirigente como los socios y las asociadas de la Asociación Canaria se muestran complacidos por la labor acertada que rinde el cuerpo de cirujanos de la casa de salud «Nuestra Señora de la Candelaria», a cuyo frente actúa el doctor Armando de Rojas, compente director de ese templo a la salud.

Con gran frecuencia se conocen casos dificilísimos que son atendidos quirúrgicamente por ese facultativo, cuyos prestigios se acrecientan día a día.

La fama bien ganada del sanatorio canario se robustece cada vez más, contribuyendo a que las listas sociales aumenten de la manera más satisfactoria, ya que pertenecer a esa Asociación constituye la mayor garantía para los casos en que se sufre alguna dolencia física.

MOVIMIENTO DE ENFERMOS HABIDO EN «LA BENEFICA»

Entradas: Manuel Ugarte Sánchez (de S. de Cuba), José González, Lisardo Fernández López, Juan Antonio Vede Nogueira, Félix Yado Cambeiro, Bautista Vidal Currais, Jesús Souto Pernas, Modesto Tejeiro Montero y Tomás Salgado Delgado.

Salidas: Antonio García Otero, José López País, José Yánez, Andrés López Pardo, Manuel Alonso Botos, Antonio Vázquez Vázquez, Jesús Varela López, Jesús García Rodríguez, José González Baleato, Manuel Barcala Ferreira, Manuel Cañas Rodríguez y Miguel Santos Mallo.

LEYES SOCIALES:
RICARDO ELIZALDE
ABOGADO
Federación Nacional de Detallistas
TELEFONO M-1472.—3 A 5 P. M.
CHACON, 205

CRONICA CATOLICA

PROGRAMA DE LOS DIVERSOS ACTOS RELIGIOSOS QUE SE ANUNCIAN PARA MAÑANA EN LOS TEMPLOS HABANEROS

En la iglesia del Santo Cristo

El día 22 comenzaron los nueve miércoles solemnes en preparación a la fiesta onomástica de Santa Rita para terminarlos el 17 de mayo.

El programa de estos miércoles, es el siguiente: A las ocho y nueve de la mañana, misa armonizada en el altar de Sta. Rita, rezándose a continuación sus letanías y al final veneración de su reliquia. A las cinco y treinta y ocho de la noche exposición de S. D. M. estación, rosario, lectura de gracias, sermón, cánticos, rezo de las letanías y bendición, terminándose con el himno a la Abogada de imposibles y la veneración de su Reliquia. Conjuntamente con estos cultos, se tendrán los del septenario a Nuestra Señora de los Dolores.

Conferencias para hombres solamente

En la iglesia de Reina para solamente hombres a las ocho y treinta de la noche por el M. R. Padre Ramón Calvo, vice provincial y rector del Colegio de Belén.

Estas conferencias son patrocinadas por la Congregación Mariana de la Anunciata la cual invita a todo hombre de buena voluntad.

La entrada es libre, no exigiéndose más que el debido respeto al templo, que es casa santa del Señor.

Dedíquese esta semana de Pasión a mirar por la eternación del alma, pues el hombre ha sido criado para servir y amar a Dios, durante esta vida y después gozar de su gloria en la eterna.

Recuérdese lo que dijo Jesucristo: «Si el hombre pierde su alma todo lo ha perdido, y si la salva, todo lo ha ganado»

El Jubileo Circular

En la iglesia de San Francisco, el Jubileo Circular.

La exposición de S. D. M. desde la última misa, que en esta iglesia se celebre. A las cinco de la tarde corona franciscana, visita a Jesús Sacramentado, bendición y reserva.

Ejercicios Espirituales de las Hijas de María de la iglesia de Reina

A las tres de la tarde, ejercicios espirituales para las Hijas de María de la iglesia de Reina, las cuales invitan a las señoras y señoritas de la Habana, a practicarlo en su unión.

Septenario a la Virgen de los Dolores en la iglesia de Reina

La Congregación de Jesús Crucificado y su Madre Dolorosa, celebra el Septenario a Nuestra Señora de los Dolores, con arreglo al siguiente programa: A las ocho de la mañana, comunión, misa cantada y sermón.

En la iglesia de los Padres Claretianos de Tulipán y Cerro

A las siete y treinta de la tarde, Santo Rosario, Vía Crucis cantado y plática cuaresmal .

En la antigua iglesia del Carmelo

Septenario a Nuestra Señora de los Dolores en la Antigua Iglesia del Carmelo, sita en la calle 16 entre 13 y 15, con los siguientes actos religiosos: A las ocho de la mañana misa, plática y ejercicio de los Siete Dolores.

Grandioso Stabat Mater de Rossini en la Merced

El viernes de Dolores en la iglesia de la Merced, a las siete y treinta de la noche vía crucis cantado y sermón por el R. P. Bruno García, C. M. A continuación, se interpretará el tradicional Stabat Mater de Rossini por numerosas voces y gran orquesta.

Merece ser escuchado tan grandioso Stabat Mater.

En esta iglesia se celebrarán, ejercicios espirituales, lunes, martes y miércoles Santo para señoras y señoritas.

Serán dirigidos por el P. Antonio López, visitador Provincial de los Padres Paúles de las Antillas.

Santas Misiones en la Catedral

Horario:

A las 7.30 de la mañana, misa explicada y plática doctrinal.

A las 2.30 p. m. Sección de Catecismo para los niños y personas mayores.

A las 7.30 de la tarde. Acto principal de la misión con explicación doctrinal y sermón moral.

Invita a sus feligreses el R. P. Rogelio Monet, Vicario de la S. M. I. Catedral de la Habana.

Santas Misiones en la iglesia Parroquial de San Nicolás de Bari

Horario:

A las 8 de la mañana misa y explicación doctrinal.

A las 4.30 p. m. Sección de Catecismo para personas mayores y niños.

A las 7.30 de la noche, Rosario, sermón de Misiones, cánticos y examen de conciencia.

Monseñor Juan José Lobato Párroco de la feligresía invita a sus feligreses y ruega a los padres de familia, envíen sus hijos al Catecismo.

Solemnes honras fúnebres por Monseñor Santiago G. Amigó

En la capilla Central del Cementerio de Colón, el jueves treinta del actual solemnes honras fúnebres por el eterno descanso de Monseñor Amigó en el tercer aniversario de su sentido fallecimiento.

Darán comienzo a las ocho de la mañana.

Después de la misa, solemne responso ante el panteón que guarda sus amados restos mortales.

Invita la señorita Hortensia Martínez Amores, al venerable Cabildo Metropolitano, Clero regular y secular, Antiguas y actuales alumnas del Colegio de Ursulinas y a los que en vida fueron sus amigos.

La señorita Hortensia Martínez Amores, viene celebrando honras por el eterno descanso del finado dos veces en el año: en el aniversario de su muerte y en el día en que celebraba su santo.

Es digna de alabanza y de imitación tan cristiana constancia.

En la iglesia del Carmen

El miércoles 29 del actual, a las nueve de la mañana, celebra la Asociación de Santa Marta los cultos mensuales correspondientes al actual mes de marzo.

El director Padre Eugenio de San José O. C. D., ruega la asistencia a los asociados e invita a sus devotos.

Solemnes honras fúnebres por Monseñor Alberto Méndez

En la iglesia parroquial de Monserrate, solemnes honras fúnebres el jueves treinta del actual a las ocho y treinta de la mañana por el eterno descanso del que ha sido su Párroco, Deán de la S. M. I. Catedral y Secretario de Cámara y Gobierno del Arzobispado de la Habana.

Es el segundo aniversario de su muerte.

El Párroco Padre Juan J. Lobato, invita al M. I. Cabildo Metropolitano, Clero regular y secular, a sus feligreses a tan piadoso acto fúnebre en sufragio de su alma.

Septenario a la Virgen de los Dolores en la iglesia de Nuestra Señora de la Caridad

A las ocho y treinta de la noche, Rosario y letanías. A las nueve plática por el R. P. Ramón Viña Olavarrieta.

Se invita a los cofrades del Santísimo, de esta iglesia y a los fieles.

Ejercicios espirituales y septenario a la Virgen de los Dolores en la parroquia del Vedado

En la iglesia parroquial del Vedado ejercicios espirituales para señoras los días 28 y 29 con el siguiente horario

Por la mañana a las nueve de la mañana, misa con exposición, rosario, Meditación, plática y bendición.

Por la tarde a las cuatro exposición de S. D. M. Rosario, Meditación, plática, reserva.

El día treinta, comunión general con indulgencia plenaria a las ocho.

Estos actos serán dirigidos por el R. P. Pablo del Olmo O.P.

Septenario de Dolores.—Todos los días, a las cinco de la tarde, Santo Rosario y ejercicio del septenario.

Santas misiones en inglés en la parroquia de San Agustín

En la parroquia de San Agustín sita en la calle trece entre doce y catorce en el reparto La Sierra, comienza el jueves treinta del actual, un triduo de misiones en inglés bajo la dirección del celoso Misionero Rvdo P. John B. Martín, O. S. A. Párroco del Sto. Cristo y Superior de la Comunidad de Padres Agustinos de la Habana para terminar el domingo de Ramos con la Bendición Papal después de la Misa de Comunion que será a las 8 a. m.

Invita a los fieles del habla inglesa, el Párroco R. P. Fray Lorenzo Spirali, O. S. A.

Septenario de los Dolores en San Francisco

Conjuntamente con los cultos del Circular se celebra el septenario a Nuestra Señora de los Dolores.

Gracias

Se las tributamos muy expresivas a los Excmos y Revdmos señores Arzobispo de la Habana y Obispo de Matanzas a los Monseñores Guillermo González Arocha, Juan J. Lobato y Monseñor Belarmino García Feito a los señores Curas Párrocos de la Catedral, Espíritu Santo, San Nicolás de Bari, Monserrate, Quemados de Marianao y Cerro, a las Comunidades de Padres Carmelitas, Jesuítas y Franciscanos, al distinguido Jefe del Ejército Constitucional Coronel Fulgencio Batista, a sus Ayudantes, al comandante Mariné, al M. I. Canónigo Pbro Arcadio Marinas, al señor Joaquín Friguls, presidente de la Unión 27 al Presidente de la Adoración Nocturna Cubana, a la Sección Adoradora Nocturna de la Habana, a la Congregación de Jesús Crucificado y su Madre Dolorosa, al Presidente General de las conferencias de San Vicente de Paúl, a las señoritas Mercedes Casado, Isabel Tirado, Tití Escobar y Carmelina Díaz por la personal felicitación o efusivo telegrama.

Muchas gracias.

Gabriel Blanco .

Semana Santa en la Iglesia antigua del Carmelo

Septenario de Dolores

Comienza el 25 de marzo y termina el 31. Todos los días a las 8 a. m. misa, plática y ejercicio de los siete dolores. La misa del 8, Viernes de Dolores, será cantada.

Quinario de las Cinco Llagas

De Ntro. Señor Crucificado. Comienza el 1o. de abril y termina el 5. Todos los días a las 8 a. m. misa con plática y ejercicio de las Cinco Llagas. Por la trade, a las 5 1|2 Rosario, visita del Stmo. y Vía Crucis.

Domingo de Ramos

A las 8 a. m. bendición y repartición de los Ramos; a las 9, misa cantada; y por la tarde, a las 5 1|2, como los demás días del quinario.

Jueves Santo

Por la mañana, a las 8 1|2, celebración solemne de los Oficios con plática de la institución del Stmo. Sacramento, y traslación del Santísimo al monumento.

Por la tarde, a las 5, el lavatorio de los pies a los doce Apóstoles, Sermón del Mandato y Miserere solemne.

Viernes Santos

Por la mañana, a las 8 1|2, adoración de la Santa Cruz y Oficios solemnes.

Por la tarde, a las 5, Sermón y Ceremonia ante la puerta central de esta Iglesia; y acto seguido se organizará la

Procesión de Santo Entierro

Saldrá a las 5 y 20 y pasará por las calles 16, 15, Paseo, 13 y 16, con seis pasos de la Pasión en el orden siguiente:

1.—Los acólitos con la Cruz y ciriales.

2.—El paso de la Santa Verónica.

3.—El paso de Jesús con la Cruz a cuestas.

4.—Una banda de Música.

5.—El paso del Calvario, Jesús crucificado, con la Dolorosa, María Magdalena, María Salomé y el Discípulo Amado al pie de la Cruz.

6.—El paso de Ntra. Señora de las Angustias; María sentada al pie de la Cruz con su Hijo difunto en los brazos.

7.—Los niños de la Catequesis de esta Iglesia vestidos de ángeles, cantando y regando flores.

8.—El féretro con Jesús difunto, conducido por los Nazarenos.

10.—El paso de Ntra Sra. de la Soledad, conducido por las alumnas mayores del «Colegio Teresiano», cantando las penas de María.

11.—El Preste, Diácono y Subdiácono.

Terminará en la Iglesia con el Miserere solemne.

SE INVITA por este medio a todas las cofradías católicas, que quieran asistir a esta procesión con sus insignias enlutadas, para acompañar y honrar a nuestro Padre universal Cristo Jesús.

Sábado Santo

A las 8 a. m., bendición del cirio pascual y Misa de Aleluya.

Domingo de Resurrección

A las 8 a. m. misa armonizada; a las 9, misa solemne con plática y por la tarde como todos los días festivos.

Los Quince Jueves del Santísimo Sacramento

Comienzan el día 13 de abril y terminan el 20 de julio. Todos los jueves, a las 5, exposición de S. D. M. Rosario, letanía cantada, ejercicio, comunión espiritual, estación cantada, plática, motete, reserva, bendición e himno eucorístico.

Contribuya con su limosna al esplendor de estos cultos y a la ampliación de este templo.

Cultos de Semana de Pasión y de Semana Santa

Martes de Pasión a las 6 p. m. Rezo del Santo Rosario y ejercicio del via Crucis. Explicación de un punto doctrinal.

Jueves de Pasión, día 30 de marzo. A las seis de la tarde como todos los seis de la tarde como todos los jueves del año. Exposición del Stmo. Sacramento, Estación mayor, rezo del Sto. Rosario, Hora Santa y bendición con el Santísimo Sacramento.

Día 31 de marzo Viernes de Dolores. A y las 9 a. m. Misa solemne en honor de Ntra. Sra. de los Dolores. Sermón.

El mismo día por la tarde a las seis Rezo del Santo Rosario y Ejercicio del Vía Crucis.

Día 2 de Abril Domingo de Ramos. Misas rezadas a las 7, 8, 8 y media, 10, 11 y 12.

A las nueve a. m. Bendición de las Palmas. Misa solemne de Ministros.

Lunes, Martes y Miércoles Santos, a las 6 p. m. Rezo del Sto. Rosario, ejercicio del Vía Crucis y Sermón de pasión.

Día 6 de Abril:

Jueves Santo a las nueve a. m. Misa Solemne de Ministros y traslado del Stmo. Sacramento al artístico monumento.

El mismo día a las seis. Estación mayor al Stmo. Scaramento, rezo del Sto. Rosario, Hora Santa, Sermón de institución.

Día 7 de Abril:

Viernes Santo Oficios del día, a las nueve a. m. Adoración de la Sta. Cruz.

El mismo día a la una de la tarde Sermón de las siete palabras.

La parte musical a cargo de la Señorita Elisa Lobato, organista y voces.

El mismo día a las ocho de la noche. Sermón de Soledad por el Iltmo. Sr. Dr. Venancio Nevo y coro a cargo del profesor Jaime Ponsoda y coro de la Sra. Carmelina Díaz.

M.E.C.D. 2016

CUANDO LIMPIE SUS DIENTES
Combata la Acidez
USANDO
CREMA DENTAL SQUIBB
EL DENTIFRICO ANTIACIDO

Los directores de Hospitales, clínicas y establecimientos similares reportan los fallecimientos de varias muchachas

Continúan las investigaciones en torno al crimen de los paquetes, que ahora se orienta hacia otros derroteros.

Se estima que es una extranjera. Causas al Correccional

MARIANAO, marzo 27. DIARIO, Habana. Hoy se presentó ante el Juez de Instrucción de Marianao, doctor Morales Despau, y el secretario Pedro Santos, que conocen de la causa 1-39, por asesinato de la joven Mercedes García González, natural de la Habana de 30 años y vecina de Calle 505, manifestando que debido a un accidente automovilista permaneció en su domicilio por las lesiones recibidas, y que con ese motivo se dió que ella podía ser la joven desaparecida y que se presentaba para dar aclarada su situación. No se han recibido más denuncias de desaparaciones de jóvenes en los días comprendidos del 1 al 11 del presente mes.

Ya se han recibido en el Juzgado de Instrucción todos los informes solicitados por el Juez en relación con las muertes ocurridas en los distintos hospitales de la República, así como casas de Maternidad, Clínicas y otros establecimientos similares de jóvenes que comprendidas en la edad de 15 a 23 años. Las que fallecieron en los distintos Centros Benéficos, han sido debidamente chequeadas con los correspondientes Certificados de defunción haciéndose constar las causas o las enfermedades que padecían.

Entregadas las ropas a Ernesto Villanueva

El Juzgado dispuso le fueran entregadas las ropas de mujer ocupadas al chofer Enrique Villanueva Río, vecino de Fuentes 8, entre E. y F. Esas ropas fueron ocupadas por suponerse pertenecieran a la joven que apareció muerta, comprobándose después que nada tenían en relación con el asesinato que se investiga.

Tratan de conocer el paradero de una familia

El comandante Julio Prats y el teniente López Núñez, de la Policía de Marianao están haciendo gestiones para conocer el nuevo domicilio de una familia americana que vivió en un chalet en el reparto Orfilia, la que misteriosamente ha desaparecido y según varias personas, la visitaba una joven de corta edad días antes de aparecer los restos de la descuartizada.

Se investiga en inmigración

El doctor Morales Despau ha ordenado una minuciosa investigación en el departamento de Inmigración a fin de conocer las jóvenes que no han regresado a los Estados Unidos del 1 al 11 del presente y si sus huellas digitales concuerdan con las que tiene el Gabinete de Identificación. También se investigará en la Compañía de Aviación por si hubiera venido en avión la desconocida. Seguirán haciéndose investigaciones.

Causas al Juzgado Correccional

Procedentes del Juzgado de Instrucción fueron remitidas al Correccional las causas 5.75.193 de 1939, por lesiones graves las primeras y estafa la tercera; también fueron remitidas al Municipal en funciones de Correccional de Bauta las causas 145, 251, 253, y 255 del 39 por hurto y rifa no autorizada.

A. MARTINEZ, corresponsal.

mpezarán a pagar los empleados el próximo jueves 30

Situados los fondos. El Dr. Méndez Capote autorizado para cobrar dos pensiones

El Director General de Contabilidad doctor García Bango, informó ayer a los repórters de Hacienda que había de dar las órdenes, para situar los fondos con destino al pago de la deuda exterior a las instituciones bancarias neoyorquinas Morgan and Co., y Speyer and Co. Este pago corresponde a los intereses y amortización del mes de marzo actual.

La propia Dirección de Contabilidad ha informado a la del Servicio Central, así como a la Secretaría de Situación, para que sean cerrados y enviados los documentos de las construcciones del ejercicio fiscal 1937-938, aún sin recibirse en dicha Dirección, a pesar del tiempo transcurrido.

Se han dado las instrucciones oportunas para comenzar a despachar las órdenes de adelanto de los Pagadores del Estado, con los pedidos de situación de fondos, para el pago del personal burocrático de este mes, lo que se verificará el jueves día 30, según todos los indicios.

Cobro de pensiones

Por Decreto Presidencial, a propuesta del Secretario de Hacienda, se ha sancionado la Ley que exceptúa de lo dispuesto en el Artículo VI de la Ley de 2 de noviembre de 1938, al doctor Fernando Méndez Capote, lo la simultaneidad de cobro de sueldos y pensiones, en atención a que en su caso la posesión le fué concedida en conmemoración de la gloriosa fecha del fusilamiento de los estudiantes de medicina, del cual resulta ser él uno de los dos únicos sobrevivientes, y a sus múltiples méritos y servicios prestados a la patria.

Resolución Lesiva

Por Decreto Presidencial ha sido declarada lesiva a los intereses del Estado, la reposición ordenada del señor José Artiles Veranes en el cargo de auxiliar de Administración, clase segunda, de la Aduana de Antilla.

Reclamaciones a la Caja de Resarcimiento

La Empresa Omnibus Aliados ha presentado a la Secretaría de Hacienda, para la Caja de Resarcimiento, 20 reclamaciones de choques en que han resultado perjudicados sus vehículos. Ascienden las reclamaciones a más de 800 pesos.

Para levantar sus primeros fondos la Caja de Resarcimiento, solo cuenta con objetos de escaso valor y al verificarse las subastas, éstas aportarán muy pequeñas cantidades, insuficientes al movimiento de sus fondos.

Sorteo especial autorizado

Por Decreto Presidencial ha sido autorizada la Renta de Lotería para celebrar un sorteo extraordinario a favor de la Corporación de Asistencia Pública, cuya fecha y organización será señalada por el Director de la Renta, señor Antonio Rodríguez.

De este sorteo se distribuirán para premios el 67 por ciento, un 11 por ciento para los gastos que origine, un cuarto, uno y medio y otro uno y medio, respectivamente, para las Instituciones Consejo Nacional de Tuberculosis, Instituto Cívico Militar y Hospital de Remedios, y el beneficio resultante para dicha Corporación de Asistencia Pública.

Dos transferencias

Ha sido autorizada una transferencia de $375.30, al fondo de pensiones a militares y otra de trescientos sesenta pesos, para abonar la pensión otorgada a Fernando Isidro Arán y Prendes.

Remate de una finca

Se ha dado cuenta a la Dirección de Consultoría de la Secretaría de Hacienda, por el Administrador del Distrito Fiscal de Bayamo, de haber dispuesto sacar a remate una finca urbana, por adeudos del impuesto del 2 por cientos de la Ley de Obras Públicas, en el expediente de apremios 111 del presente año.

El expediente que se refiere a dicha finca se sigue contra el señor Miguel Miniet y la descripción de la finca es la siguiente: solar con casa de madera y zinc, calle de la Mercedes, sin número, barrio del Cristo, con 400 metros cuadrados y tasada en seiscientos pesos.

Pensión concedida

Ha sido concedida pensión a la señora Domitila Dolores Fernández Sánchez, por la Sección de Pensiones, a virtud de ser hija del Alférez Nolasco Fernández Utra. La pensión es de $225 anuales.

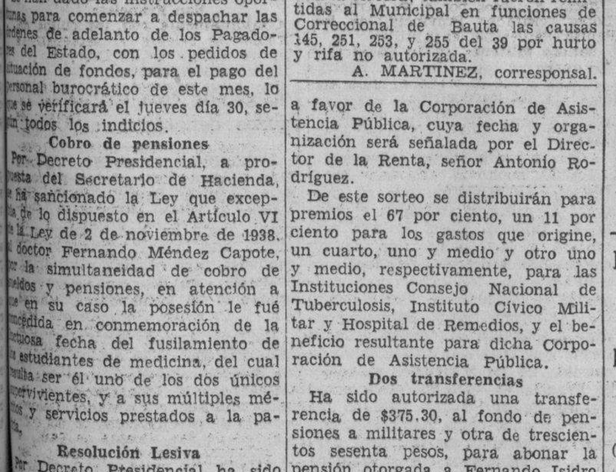

EMOCIONANTES EPISODIOS
"CMCF" 810 kilociclos
"COCH" 9,437 kilociclos
DESDE EL DIA 3 DE ABRIL, A LAS 8½ P. M.
50 premios semanales, ofrecidos por los cigarros
PARTAGAS Y NADA MAS
Patrocinan estos episodios los productos LUCEVAN
Propagandas Joffre. Radio Escenificación, F. Felip.

CIGARROS

CIGARROS
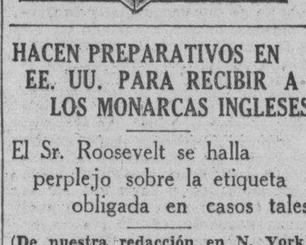

HACEN PREPARATIVOS EN EE. UU. PARA RECIBIR A LOS MONARCAS INGLESES

El Sr. Roosevelt se halla perplejo sobre la etiqueta obligada en casos tales

(De nuestra redacción en N. York)

NUEVA YORK, marzo 27. (Exclusivo).—Antes de que lleguen los reyes de la Gran Bretaña a Washington en junio, la familia oficial del Presidente Roosevelt, habrá tenido cierto adiestramiento en el arte de hospitalidad para con visitantes regios, porque son muchas las familias de sangre real que visitarán la Casa Blanca, esta primavera y verano.

Los príncipes herederos de Noruega, visitarán al Presidente en su residencia neoyorquina de Hyde Park, el 27 de abril; dos días después, el Presidente recibirá a los Príncipes Herederos de Dinamarca. El 4 de mayo Eamon de Valera, el Primer Ministro de Irlanda, pasará unos días en la Casa Blanca.

Con esas visitas el Presidente y la Señora Roosevelt estarán preparados para acoger en su casa a los reyes de Inglaterra, como a conocidos viejos. El Príncipe de Noruega, Gustavo Adolfo, cuya esposa está emparentada con la familia real inglesa, sin duda hará saber al señor Roosevelt todas las curiosidades que la pragmática monárquica requiere Gustavo Adolfo es viejo amigo del Presidente y ha estado en los Estados Unidos, en dos ocasiones anteriores.

El 8 de junio el Rey Jorge VI y la Reina Elizabeth, serán festejados en la Casa Blanca y en la residencia neoyorquina de Hyde Park, por los señores Roosevelt. Para esta visita la división de protocolos en Washington ha estado estudiando con atención la pragmática oficial para ver quien tiene precedente sobre quien en Washington.

De momento se habla si la Reina será saludada con la genuflexión reglamentaria en el viejo mundo o si se observará la costumbre americana del cordial apretón de manos. Al mismo tiempo los altos políticos se están preguntando como podrán dirigirse en conversación a los soberanos. Si les hablarán en tercera persona o si los tratarán de «usted» como se acostumbra en este país.

Una de las cosas que más preocupa a la División de Protocolos es el temor de que la prensa insista en «entrevistas» como es su costumbre con los visitantes. Los reyes de Inglaterra no han sido entrevistados nunca y la tradición requiere que a los monarcas no se les «cite» en los periódicos. Gustavo Adolfo de Suecia ha sido entrevistado; pero con los reyes de Inglaterra la formalidad es mucho mayor.

Cuando Jorge VI era el cadete naval Alberto Windsor, estuvo en Canadá e hizo un viaje a las cataratas del Niágara. Los reporteros de Búfalo lo acorralaron y el muchacho no sabía que decir. «Estoy encantado», se limitó contestar a las preguntas que le hacían. El Presidente Roosevelt, que tiene ideas muy peculiares sobre las tradiciones monárquicas, probablemente invitará al Rey a presenciar una de sus célebres entrevistas con los corresponsales de Washington. Si eso acontece, el Rey tendrá mucho que contar a su regreso a Londres.

CRONICA HABANERA

EL HOMENAJE A MIGUEL DE MARCOS

En la noche del domingo, en el Hotel «Sevilla», se celebró el banquete homenaje en honor de nuestro querido compañero, el doctor Miguel de Marcos, ganador del Premio Justo de Lara, instituído por «El Encanto» para el mejor artículo periodístico publicado durante el año.

Secretarios del Despacho, altas y relevantes figuras de la intelectualidad, políticos, legisladores, periodistas, se reunieron junto a Miguel de Marcos para testimoniarle su afecto y su admiración.

El acto se vió realzado por la presencia de damas muy distinguidas de la sociedad habanera.

En primer término, Rosita Rivacoba de Marcos, esposa del homenajeado, y Zoila Mulet de Fernández Concheso, joven y bella esposa del Secretario de Educación.

Nena Suárez Rivas de Casabuena y Delia Echevarría de Rivero, esposas de los senadores doctores José A. Casabuena y Octavio Rivero.

Nena Aranda de Echevarría, Amelia Solberg de Hoskinson, Conchita Valdivia de Santo Tomás.

Mira Mozetti de Solís Mendieta, tan gentil, esposa de nuestro querido amigo, Manolo Solís Mendieta, de la alta gerencia de «El Encanto».

María Teresa Miranda de Figueroa, Aurora de Quesada de Masnata, Olga Oliva de Montalvo, Africa Arredondo de Maestri, Gloria Juarrero de Maestri, Frances Sarmiento de Rodríguez Llano esposa del señor Manuel Rodríguez Llano, de la gerencia de «El Encanto».

Alba de Céspedes, la joven y admirable novelista italo-cubana, que se encuentra accidentalmente en la Habana.

Mary Caballero de Ichaso, Dulce María Bryon de Roselló, Ofelia V. de Vázquez Bello, María Parodi de la Torre, Dulce María Chacón de Salas, Ofelia Pérez-Vento de La Valette, Manuelita Argüelles de Yanes, María Luisa Morales de Simón y Natalia Suárez de Aixalá, la elegante señora.

Fabiola de Arriba de Botet, esposa del doctor Alfredo Botet, Ministro de Cuba en Costa Rica.

Malula Rivero de Scull.

Tulita Bosque de Baguer, esposa de nuestro compañero, Migue Baguer, cronista social de «Avance».

Terina Souza de del Valle, señora de Quesada Torres, señora de Renato Villaverde, Silvia Argüelles de Gorriarán, Angelina Fernández Arrojo.

Leonor Soliño de Aristigueta, Stella Martínez Moles de del Río, Maricusa Gorostiza de Millares-Vázquez, Martha Polo de Angulo, señora de Angel Gutiérrez, Margot Castro de García.

Dagmar Zitelmann de Diago, Serafina Rodríguez de Rosado, esposa del senador Francisco Rosado; Margarita Rivacoba de Rosado, Berta Casas de Ducassi, Hortensia Müller de Soto, Mercedes Pinto, Mercedes Borrero, Josefina Mosquera, Lydia de Rivera.

Señoritas: Regina de Marcos, hija del homenajeado; Isela Gómez, hija del Secretario de Comunicaciones; Celi Antiga y Pituka de Foronda.

TRASLADO. — El doctor Carlos Manuel Calvet y su joven y bella esposa Macusa Sentenat, han trasladado su domicilio para la calle 34 entre 3a. y 5a. Avenidas, en el Reparto Miramar.

Los esposos Calvet ofrecen por este medio su nueva casa a sus numerosas amistades.

Felicidades.

PONCHE DE HONOR.—La Alianza Nacional Feminista de Cuba ofrecerá mañana miércoles, a las seis de la tarde, en su local social del Paseo del Prado, un Ponche de Honor a la notable mexicana Margarita Robles de Mendoza, leader del movimiento feminista en la hermana República de México, que acaba de llegar a nuestra capital.

El discurso de recepción estará a cargo de la doctora María Gómez Carbonell.

También se hará música y poesía.

SANS SOUCI. — Fué el sábado el elegante road house, uno de los sitios más concurridos. Tiene «Sans Souci» poderosos encantos para ser siempre el lugar de moda, en donde se congrega una gran concurrencia.

La terraza presentaba un aspecto encantador con todas las mesas ocupadas por conocidas familias.

El baile a los acordes de la orquesta de los hermanos Palau y del septeto «Cauto», duró hasta muy tarde.

Muy aplaudido el show.

Citaremos los parties. En una mesita el señor Julio A. Herrera, y su esposa Margot Zevallos, que ya viajan rumbo a New York, con el doctor Alfredo Cañal y su señora Cuca Menocal.

La señora Angelita A. de Montes de Oca, con dos parejitas: Angelita López Oña y Andrés Pérez Chaumont y Malucha Montes de Oca y René Castellanos.

Otra mesita en donde estaban con la señora Caridad R. viuda de Gispert, estas dos parejitas: Cusita Larraz e Ignacio Toñarely y Aida Fundora y Rodolfo Schneer, Jr.

El señor Carlos Fonts y su esposa Nancy Boullosa con el señor Roberto Pollack y su señora Chita Diehl.

Con la señora Mercedes Pie de Brito, en una mesita esta parejita: Hilda Bernacé y Armando Sánchez Fortuny.

El señor José Cidre en otra mesa con Mr. and Mrs. Oppenheiner, Mr. L. Alonso y Miss Wolff.

El doctor Augusto Maxwell y señora Silvia Vieites con la señorita Chiqui Pesquera y los señores Andrés Poliakoff y Luis León.

Otro party donde estaban Mr. and Mrs. W. C. A. Brown, Miss Marion E. Brown, Miss Cliffora S. Bissett, el señor Antonio Rexach y Mrs. Katherine Raudelph y Kaith Scharer y Betty Evelyn.

El señor Carlos Govea y su gentil señora, con dos parejas: Carina de Posada y Andrés Viola y Chinie Gómez Tarafa y Charlie Govea.

Cuatro parejas: Carmelina Rosell y Dr. Carlos Zúñiga, María Núñez y Leopoldo de Blanck, Noely García y Lalito Faura y Chiquitica Faura y Pablo Núñez.

Otra mesa, donde se reunían Mr. Sig Thomsen, Miss Hazel Shuman, señora Berta Chourrot de Acha, Rafael Acha, señora Marta Chourrot, Gonzalo G. Vieta, Chiquitica Vieta y Dr. Miguel Recarey y M. Simon y Jack Callery.

EL CONCIERTO DE LA FILARMONICA. — Un nuevo éxito artístico social, alcanzó la Orquesta Filarmónica de la Habana, en su concierto ofrecido en la mañana del domingo último, en el teatro «Auditorium.»

En este acto que resultó brillantísimo, se dió cita un grupo numeroso y selecto de la sociedad habanera, amante de la buena música, teniendo oportunidad de oír un programa magnífico en el que figuraban obras de Schubert, Beethoven, Brahms y Weber.

La dirección de la orquesta estuvo a cargo de Walter Taussig, el famoso director austriaco que presentó la Filarmónica en el mes de Febrero, y que fué llamado nuevamente para esta ocasión.

A continuación ofrecemos los nombres de algunas damas reunidas el domingo en el «Auditorium».

Señoras:

María Isabel Gutiérrez Vda. de Alamilla, Mercedes Sagarra Vda. de Soto, Patria Tío Vda. de Sánchez de Fuentes, Mercedes Cabañas Vda. de Mederos, Nena Zayas Vda. de Bonnet, Micaela Mendoza Vda. de Carrillo, Carlota Fernández Vda. de Sanguily.

Amelia Solberg de Hoskinson.

Elisa Silverio de Martínez, Ofelia Broch de Angulo, Laura Rayneri de Alonso, Estela Párraga de Martínez Zaldo, Piedad Zamora de Cárdenas, Juanita C. Vda. de Arregui, Elvira Bertini Vda. de Panerai, Anais Culmell de Sánchez Batista.

María Teresa Falla de Batista.

Maximina Marimón de Farrés.

Dulce María Blanco de Cárdenas.

Cuca Villalba de Pedroso, Tina Fadelli de Bovi, Lizzie Morales de Batet, Nanny Castillo Pockorny de Portela, Nina Cowley de Rodríguez Morini, María Muñoz de Quevedo, Elena de Arcos de Lebredo.

Adolfina Vignau de Cárdenas.

María Larrea de Suero.

Lita Salmoraghi de Pennino, Luisa Tannenbaum de Menéndez, Mary Mac Carthy de Gómez Cueto, Lillian Mederos de Baralt, Conchita Martínez Pedro, María Victoria Agostini de Agostini, Dora Jiménez.

Blanca Tous de del Pino.

Hortensia Moeller de Soto, María Antonia Fuertes de López de Rego, Africa Arredondo de Maestri, Evelia González de Rosende Roca, Rosa Jiménez Vda. de Miyeres, Amparo M. Vda. de Polhauss, Julia Santoro de Rivas.

Zenaida García Spring de Reposo.

Dulce María Muller de Gorrín.

Mercedes Ravelo de Lutz, Silvia Pascual de Alamilla, Quilina T. de Jiménez, Julia Alonso de Díaz Infante y Faustina García.

Señoritas:

Cusa Carrillo, Josefina Bonnet, Elvira Morales Zaldo, Ofelia Angulo, Bebita Losa, María y Valentina Paiacios.

Otilia y Josefina Ruz.

Carlota Sanguily.

Adriana Maduro, Angelina y Nenita Ariosa, María Luisa Martínez Párraga, Nantilde León, Margot Menéndez, Silvia Rovirosa.

Peggy Smith.

Nena Benítez, Ilsa y Guillermina Evertz, Margot y Graziella Lozano, Elena Portela, Alice Hartman, Anita Santoro, María Antonieta Rivas.

Antolina de Cárdenas.

Julita Mier.

Hortensia López Freixas, Josefina Megret, Clotide Pujol, Rosa Miyeres, Olga Richardson, Hellen Hoffman, Carmita Suárez, Ondina Díaz, y Hortensia Piedra.

DE PRO ARTE MUSICAL. — La actuación de Nelson Eddy en la Habana constituye el tema de actualidad.

Su concierto, para los miembros de Pro-Arte ha sido como un llamamiento para que ingrese un nuevo contingente de socios en la culta organización musical. Sabido es el prestigio de que gozan todos los artistas y espectáculos que presenta Pro-Arte por una reducida cuota mensual, sin costo alguno.

El recital de Nelson Eddy tendrá lugar el lunes 3 de abril a las 5.30 p. m. y será exclusivo para los socios, pudiendo el que lo desee solicitar su ingreso en la Sociedad, por el teléfono F-3455.

El día 3 de Mayo ofrecerá Pro-Arte su «ballet» y en Junio la «Fiesta de Guitarra.»

Para la próxima temporada se anuncian grandes atracciones, entre las que figuran Grace Moore, Rubinstein, Bruna Castagna, Coro de los Cosacos del Don, Joos Ballet, y otros.

Luis DE POSADA.

HERIDO GRAVE

En el primer centro de socorro fué asistido René Díaz Díaz, de 29 años, vecino de Florida número 18, de heridas graves en la mano derecha, que sufrió en Suárez y Corrales, al romperse una botella.

DR. JOSE CADRECHA
Especialista en asma y enfermedades alérgicas, pone en conocimiento de su numerosa y distinguida clientela que ha trasladado su consulta a la Calle 21, número 855, entre 4 y 6, Vedado. Teléfono F-8039.

LA VILLA DE PARIS
Que por más de cincuenta años se ha dedicado a brindar al público artículos de calidad en tejidos, sedería y confecciones, inicia el VIERNES una liquidación de todas sus existencias por fabricación del local.
LA VILLA DE PARIS
OBISPO, 462.

COMIENCE EL DIA BIEN
Libre de ira, mal humor, pesimismo.

Para asegurar una mañana alegre, decida la noche anterior limpiar bien el sistema de los venenos acumulados por el estreñimiento.

Hay varios medios de hacerlo. Uno de los más recomendables es el inventado por el Dr. Benjamín Brandreth, famoso médico inglés, y seguido por millones de personas en más de 70 países del mundo. El método del Dr. Brandreth consiste en restablecer fácil e inofensivamente las funciones normales de la Naturaleza.

Para ello, el famoso médico inglés concibió una fórmula, compuesta de seis valiosos ingredientes vegetales, combinados en unas píldoras de acción suave, eficaz e inofensiva. Las Píldoras de Brandreth no irritan, y como que obran solamente sobre el intestino grueso, pueden tomarse diariamente sin temor de afectar la digestión, de que envicien ni de que haya que aumentar constantemente la dosis.

Muchas personas las llaman "las Píldoras del bienestar" porque al eliminar los desperdicios fermentados de la digestión, aclaran el cutis, les dan una renovada brillantez a los ojos y producen esa sensación de bienestar que es la base de la verdadera alegría de la vida.

Compre una caja, observe su maravillosa acción una semana siquiera, y no volverá a tomar más nunca ningún otro laxante. Las venden todas las buenas boticas.

SEÑALAMIENTOS PARA HOY EN EL TRIBUNAL SUPREMO Y LA AUDIENCIA

EN EL TRIBUNAL SUPREMO

Sala de lo Contencioso-administrativo de Leyes Especiales:

Maisés Kerzner, contra resolución de la Dirección de Aduanas, sobre aforo.—El Estado contra Comisión del Servicio Civil, tres asuntos sobre reposición de Manuel Rodríguez, Santiago Nerey y Francisco Rodríguez.—Tirso Oxamendi contra resolución presidencial sobre declaratoria de licitud del pacto entre empleados de la Havana Electric y Cooperativa de Omnibus Aliados.

Sala de la Criminal.

Audiencia verbal; estafa, Miguel Codina, acusador particular, letrado Tovar; procurador Altuzarra.—Robo, Ramiro Egue y otros, letrado Lecuona Cartañá.—Asesinato, Carmelo Vigil, letrado G. Rubiera.—Homicidio, Joaquín Rojas, letrado Avila.—Queja.—Infracción electoral, Ministerio Fiscal.

Sala de lo Civil.

Rollo 182-838, audiencia verbal.—Menor cuantía, Rodolfo Fernández y Compañía Cubana de Electricidad, ponente, Dr. De la Torre.—Mayor cuantía, Cuban Home and Development Company y Julián P. Paulson y otros, ponente Dr. Bru.—Mixto, incidente de previo y especial pronunciamiento en impugnación de honorarios, Horacio Díaz Parga y Compañía Comercial Arrendadora, ponente Dr. Perera.—Mayor cuantía, The Royal Bank of Canada y Guillermo Castellví y Cristina Fernández, ponente Dr. A. Maruri (apercibimiento).

Sala Primera de lo Criminal.

Raúl Fernández, lesiones, defensor Pertierra; Isidoro Soto, robo, defensor Delgado Gardell; Alberto Manseira, defraudación a la Aduana, defensor Delgado Gardell.

Sala Segunda de lo Criminal.

Julio Mon, amenazas, defensor A. González.

Sala Tercera de lo Criminal.

Joaquín Lio, drogas, defensor Lombard; Leonardo Arredondo, infracción del censo, defensor Lombard; Rogelio Sang, lesiones, defensor García de la Vega; Evelio García de la Oesa, homicidio frustrado, defensor Pérez Lamy.

Sala Cuarta de lo Criminal.

José Eng, drogas, defensor Del Real; Moisés Curf, rapto, defensor Palma.

Sala Quinta de lo Criminal.

Juan Varela, robo, defensor, de Villiers; Juan Morales, robo, defensor, de Villiers.

SALA DE LO CIVIL

683-38.—Centro. José Vicente Almiñán contra Cía. de Seguros y Fianzas El Comercio, S. A. Accidente del trabajo. Ponente, Castellanos. Letrados: Hernández y Becy. Procuradores Fernández Moris y Pereira.

686-38.—Centro. Carlos Manuel Alvarez Ramos contra herederos de Ana Téllez y otros. Menor cuantía. Ponente: Castellanos. Letrado: Dr. López Zaldívar. Parte.

585-38.—Sur. Rosa y Hortensia Gou contra Francisco Gil. Incidente. Ponente: Castellanos. Letrados; Mederos y Campanioni. Procuradores: Martínez y Oliva.

708-38.—Marianao. Enrique García Alemán en ejecutivo por Sindicatos Territorial de la Habana contra Hava Kamel Plut S. A. Incidente en tercería de mejor derecho. Ponente: Castellanos. Letrado: Caballero. Procurador: Cárdenas.

434-37.—Norte. Agustín Camejo contra Luis Iznaga y otros. Un efecto. Ponente: Sr. Castellanos. Letrados Guiteras y Michelena. Procuradores: Estrella y Ceballos.

564-38.—Almendares. José Boyles contra Apolonia Ponce de León. Mayor cuantía. Ponente: Castellanos. Letrado: Dumás. Procurador: Jardín. Estrados.

112-38.—Marianao. Enrique I. Blanco contra Rogelio Aja Zulueta. Mayor cuantía. Ponente: Castellanos. Letrados: Juarrero y Ostolaza.

SALA SEGUNDA DE LO CIVIL

1031-938. Carlos Arnoldson and Company contra resolución de la Dirección General de Aduanas, letrado Galiana. 641-938, Antonio Alvarez, S. en C., contra resolución de la propia Dirección, letrado Sánchez Villalba, procurador Sánchez Villalba. 543-938, Santeiro y Compañía contra resolución de la propia Dirección, procurador S. Villalba. 601-937, Miguel Verano González contra resolución de la aludida Dirección, procurador Noguera. 1162-938, Carlos Arnoldson and Company contra resolución de la repetida Dirección, Dr. Galiana. 789-934, Arquímedes Recio contra resolución de la Junta de Protestas, procurador Melero. 968-937, Suárez, Ramos y Compañía contra resolución de la Dirección General de Aduanas, Dr. Zayas, procurador Ramírez. Personado el Fiscal. Ponencias del Magistrado Gonzalo Pumariega Clemente.

INGLATERRA Y FRANCIA COMPRAN MAS AVIONES A LOS ESTADOS UNIDOS

NUEVA YORK, marzo 27. (Exclusivo).—En febrero pasado Inglaterra y Francia, compraron en Estados Unidos, aeroplanos militares por valor de 12 millones de dólares informa la Junta de Control de Municiones.

En los dos primeros meses de 1939, las dos naciones obtuvieron licencias para la compra de aviones por valor de 17,306,458 dólares. En 1938 la Gran Bretaña, invirtió 30 millones de dólares en aeroplanos y otras armas en los Estados Unidos. No fué Inglaterra, sin embargo, la mayor compradora de materiales bélicos en los Estados Unidos el año pasado, sino Rusia, que obtuvo licencias para la compra de 65 millones de dólares de maquinarias para la construcción de armas y aeroplanos militares.

Japón que era uno de los compradores más fuertes de armas en los Estados Unidos, no ha podido obtener licencias desde hace meses; pero las ventas de metal viejo al Japón, continúan en grande escala. Hasta el verano pasado Japón estuvo comprando aviones de bombardeo; pero una orden del Secretario de Estado, Cordell Hull, suspendió las ventas.

Además de Francia, Inglaterra y Rusia, Holanda ha estado haciendo fuertes compras de aviones en los Estados Unidos. Los tres países tienen misiones militares permanentes en los Estados Unidos, para hacer las compras. La holandesa hizo un estudio detenido de los países constructores en Europa y aunque los precios en Alemania e Italia era algo más bajos que los de Estados Unidos, decidieron hacer las compras en este país por considerar que el material americano era de muy superior calidad.

Fuertes ventas de material bélico fueron hechas también a China en los últimos meses de 1938 y los dos primeros de 1939. Rumanía ha obtenido licencias para la compra de millón y medio de dólares; Polonia compró cerca de un millón de dólares.

Todas las compras hechas por potencias europeas fueron pagadas al contado, ya que la Ley Johnson, prohibe la extensión de créditos a países que tienen deudas pendientes con Estados Unidos. La venta de aeroplanos a Europa y China, ha desarrollado la industria de aeroplanos y actualmente hay más de 12 grandes fábricas trabajando 24 horas al día supliendo a los países extranjeros.

Con el gobierno americano en el mercado por 3,400 aeroplanos, para aumentar la escuadra aérea a 6,000 aparatos, los fabricantes están haciendo planes para extender sus fábricas. El costo de las órdenes del gobierno de Washington montará a cerca de 300 millones de dólares.

Las compras inglesas son exclusivamente de cierto tipo de avión de caza muy veloz. Inglaterra construye en grande escala aparatos de bombardeo; pero para completar su programa necesita cazas de tipo rápido que sólo Estados Unidos construye.

PIDEN TIERRAS PARA FOMENTAR FINCAS MODELOS

Establecerán el «Día del arroz» como medio de que se mejore dicho cultivo

El ingeniero García Montes, Secretario de Agricultura, ha recibido un escrito del Inspector Provincial de Camagüey dándole cuenta de que en la entrevista celebrada por los señores Octavio Rubio, a nombre del Club Rotario de Morón, y el Inspector Municipal, señor Drake, han llegado al acuerdo de instituir el «Día del Arroz», con el fin de estimular con premios y agasajos a todos aquellos que cultivan ese cereal, que tanto se consume en nuestro país y cuya producción intensa permitiría evitar que salieran de la nación cientos de miles de pesos que cuestan importarlos.

Para completar los detalles alrededor de este proyecto se celebrará una nueva entrevista con el Ingeniero Armando Callejas Presidente de la Comisión de Agricultura del citado Club después de lo cual se iniciará la labor de propaganda para el éxito del citado día.

La idea de instaurar el «Día del Arroz» ha sido acogida con gran entusiasmo por todas las entidades económicas y sociales de Morón, así como por las delegaciones de colonos de toda la comarca.

Camagüey concurrirá a la exposición de Manatí

El doctor Pérez André, Gobernador Provincial de Oriente, se ha dirigido al Inspector Provincial de Agricultura de Camagüey señor Amadeo Valls, pidiéndole su concurso para el mejor éxito de la Exposición Ganadera que se celebrará en el central Manatí en los días uno y dos del próximo mes de abril.

De acuerdo con tal solicitud el Inspector Provincial de Camagüey se ha interesado con los más importantes ganaderos de la provincia para que con el aporte de sus mejores ejemplares coadyuven al más franco éxito de la citada Exposición.

Creación de fincas modelos

La Asociación Nacional de Maestros Agrícolas se ha dirigido al Secretario de Agricultura, demandando se les dé preferencia en los repartos de tierra, especialmente a aquellos que tengan familia constituída o tengan a su cargo padres u otros familiares.

Del mismo modo han interesado del propio Secretario que por cuenta del Estado se entregue cada año a un alumno recién graduado de cada una de las Escuelas Agrícolas, un lote de terreno debidamente acondicionado y equipado para la explotación, constituyéndose en «finca modelo» donde el maestro agrícola pueda aplicar sus conocimientos, demostrar la eficacia de los mismos y encontrar un medio digno de vida, fuera de las ventajas presupuestales.

El ingeniero García Montes, ha visto con gusto esta actitud y se encuentra estudiando el problema para encontrarle una solución satisfactoria, ya que esto serviría de considerable estímulo para los alumnos de las granjas y, a la vez, influirá en la cultura general agrícola.

Piden instructores de Agricultura

Los prepios maestros agrícolas han dirigido un extenso escrito al doctor Concheso, Secretario de Educación, pidiendo la creación de cargos de «Instructores de Agricultura», en las escuelas rurales, servidos por graduados de las Granjas, al objeto de que tengan a su cargo la enseñanza práctica y demostrativa de la agricultura. Dicen los maestros agrícolas que debido a la escuela única, se ha logrado establecer el fenómeno que ya advirtió Martí al decir «en nuestra América, por la educación se estaba creando un cuerpo débil con una gran cabeza».

Desean los maestros agrícolas que en cada escuela rural haya un centro de escuela activa de enseñanza agrícola que logre impedir, al dar mejores armas intelectuales y prácticas beneficiosas, el absentismo de los campos y haga que los campesinos comprendan que únicamente el cultivo de la tierra da riquezas y bienestar seguro.

DENUNCIA DE HURTO

A. C. Fames, vecino accidental del hotel situado en G y Calzada, denunció a la policía que del auto que dejó estacionado en la esquina de Prado y Virtudes, le hurtaron unas cámaras fotográficas y otros objetos por valor de 180 pesos.

OJOS ROJOS O INYECTADOS!

CLARIFICADOS
En Segundos
Al fin! Ojos inyectados de sangre se vuelven blancos y brillantes! Basta una sola aplicación del nuevo y científico EYE-GENE. No mancha y es absolutamente inofensivo. Da resultados en unos cuantos segundos. Pronto descanso para ojos cansados, irritados. Miles están usando EYE-GENE en vez de soluciones bóricas u otras. EYE-GENE Un nuevo y seguro método de clarificar los ojos, calma toda irritación.
EYE-GENE

PARA SU SALUD
Duerma bien entre Sábanas limpias confeccionadas con el inmejorable y popular warandol
"AZUCENA"
PARA SU PROTECCION
El genuino está estampado en la orilla, en cada yarda.
"AZUCENA". Marca Registrada. Solicítelo por su nombre.
WARANDOL -AZUCENA-
Blanco y de Color

M.E.C.D. 2016

A fines del presente año expirará el mandato de los quince miembros del Tribunal de Justicia Internacional

La Asamblea y el Consejo de la Liga de Naciones elegirán en Septiembre a los Jueces que habrán de integrar ese Tribunal. Tres Estados, no miembros de la Liga, votarán

En la Secretaría de Estado obtuvimos ayer una información relativa a que el mandato de los quince miembros del Tribunal Permanente de Justicia Internacional expirará a fines del presente año. En consecuencia, la Asamblea y el Consejo de la Sociedad de las Naciones deberán elegir, en septiembre próximo, quince jueces que integrarán el Tribunal durante el período 1940-1949. La Asamblea y el Consejo elegirán a los jueces entre los candidatos presentados por los grupos nacionales del Tribunal Permanente de Arbitraje, o, en algunos casos, por otros grupos nacionales de juristas. En esta elección, algunos Estados no Miembros de la Sociedad de las Naciones, pero Partes del Estatuto del Tribunal Permanente, son admitidos a votar en el Consejo.

El Tribunal Permanente de Justicia Internacional está compuesto de magistrados independientes. Estos son elegidos sin t,ener en consideración su nacionalidad, entre las personas que reunen las condiciones requeridas para el ejercicio de las más altas funciones judiciales en sus países respectivos, o entre los jurisconsultos que poseen una competencia notoria en materia de derecho internacional.

Los miembros del Tribunal Permanente de Justicia Internacional son actualmente: Señor Guerrero; Presidente (El Salvador), Sir Cecil Hurst, Vicepresidente (Reino Unido), señores Ch., de Visscher (Bélgica), Cheng (China), Urrutia (Colombia), de Bustamante (Cuba), Altamira (España), Hudson (Estados Unidos de Norteamérica), Erich (Finlandia), Frobageot (Francia), Anzilotti (Italia), Nagaoka (Japón), el Jonkherer van Eysinga (Países Bajos), conde Rostworowski (Polonia), señor Negulesco (Rumanía).

El 17 de febrero, el secretario general de la Sociedad de las Naciones se dirigió a los miembros del Tribunal Permanente de Arbitraje pertenecientes a los Estados Miembros de la Sociedad de las Naciones para que procedieran, por grupos nacionales, a la designación de las personas competentes para llenar las funciones de miembros del Tribunal Uermanente de Justicia Internacional.

A título provisional, y sin prejuzgar ningún principio a toda elección de los miembros del Tribunal que tendrá lugar antes del 1ro. de enero de 1940, Alemania, el Brasil y el Japón, Estados no Miembros de la Sociedad de las Naciones, pero Partes del Estatuto del Tribunal Permanente de Justicia Internacional, serán admitidos a votar en el Consejo si manifietsan el deseo al Secretario General.

Cada grupo nacional está invitado a consultar al más alto tribunal de justicia, las facultades y las escuelas de derecho, las academias nacionales y las secciones nacionales de las academias internacionales dedicadas al estudio del derecho. Cada grupo debe proceder a la designación de cuatro personas. Sólo dos podrán ser de la nacionalidad del grupo. Por otra parte, las designaciones deberán hacerse en nombre de los grupos y no individualmente por sus miembros. Estas serán comunicadas al Secretario General de la Sociedad de las Naciones antes del 31 de mayo de 1939.

Muerta una mujer a cuchilladas por su amante ya detenido

Le clavó 8 veces el arma y luego se la dejó hundida en el pecho. Confesó luego

Después de hundir ocho veces un cuchillo en el cuerpo de su amante, dejándole clavada el arma en el pecho, se presentó a un vigilante, anoche, Fernando Murillo Santa Cruz, de la raza negra, natural de Consolación del Sur de 31 años y vecino de la casa No. 13 de la Cueva del Humo. Conducido a la Casa de Socorro presentaba diversas heridas en la mano derecha. Confesó que había dado muerte a su compañera María Josefa Casanova y Laza, de la raza negra, natural de Cabañas, y de 24 años de edad.

Personados en la casa del homicida el comandante Vega, el teniente Martínez y otras autoridades, encontraron tendida en el suelo, ya cadáver, a la mujer. El doctor Montenegro, del centro de socorro de Luyanó, le apreció a la víctima ocho heridas por arma blanca. El teniente Diéguez extrajo el cuchillo que aún tenía clavado en el lado izquierdo del pecho. Pudo apreciarse que Josefa, al ser agredida se encontraba sentada en una silla y que se defendió bravíamente.

Declaró el victimario que al regresar a su domicilio encontró a su mujer en compañía de un individuo nombrado Goyito Naranjo. En un rapto de celos la acometió con un cuchillo que encontró sobre una mesa Goyito desapareció tan pronto advirtió su presencia. Las heridas que presentaba en la mano, se las causó cuando atacaba a su amante.

El cadáver fué remitido al Necrocomio. El agresor presentado al Juez de Guardia, doctor Mencía, que lo remitió al vivac.

NUNCA FUE TAN NECESARIA LA UNIDAD ANGLO FRANCESA ASEGURA EL GRAL. FLANDIN

NUEVA YORK, marzo 27. (Exclusivo).—Expresando la necesidad de mayor unidad anglo-francesa, el ex presidente del Consejo Pierre Flandin, telegrafía hoy al «Herald Tribune» elogiando la coincidencia de la visita del presidente de la República Albert Lebrun a Londres en estos momentos que Flandin cree que son parecidos a los de 1914, cuando Poincaré hizo su histórica visita a San Petersburgo.

Después de describir la historia de las relaciones cordiales entre Londres y París y recordar que él tomó parte importantísima en dichas relaciones, Flandin dice que la identidad de pareceres entre los dos Gobiernos no ha sido nunca tan necesaria como bajo las actuales circunstancias.

Cree que el viaje de Lebrun a Londres fué una peregrinación de paz y expresa la esperanza de que así lo comprenderán los integrantes del eje totalitario.

ABURRIDA DE LA VIDA

Aburrida de la vida ingirió un veneno con el ánimo de matarse, Isabel Pies Perdigón, de 24 años y vecina de Zequeira 183, siendo su estado de carácter grave.

Movimiento político

Distintos actos de propaganda anuncia el partido «Unión Revolucionaria», para el próximo mes de abril.

El día primero se iniciarán los mismos con una concentración en la plazoleta del Pilar, Villanueva y Atarés, en la que harán uso de la palabra los señores Rafael Valdés y Arnaldo Milián, así como el destacado e inquieto revoluconario doctor Angel C. Arce.

El día 8 mitin en Florida (Camagüey), el día nueve en la ciudad de Camagüey, día 14 concentración en la ciudad de Santiago de Cuba y el día 16, fiesta política en el término de Victoria de las Tunas. A todos estos actos asistirán los dirigentes de UR.

Innumerables afiliados y simpatizadores del PRC., (ortodoxo) asistieron a la concentración organizada por dicho partido a la ciudad de Camagüey.

Las figuras más destacadas del autenticismo acompañaron al doctor Ramón Grau San Martín en esta jira política.

El líder del Partido Revolucionario Cubano (a) doctor Guillermo Martínez Márquez, tuvo a su cargo la organización de este evento político, desde la salida de la terminal hasta la ciudad de Camagüey, donde se le dispensó a los excursionistas un cariñoso recibimiento.

El doctor Miguel Suárez Fernández, quien hace poco ingresó en el PRC., concurrió a esta fiesta política, invitado por el doctor Frau, recibiendo a través de la región villaclareña, los aplausos de los amigos y simpatizadores que lo han seguido en su política.

Los oradores en el mitin celebrado en Camagüey fueron: Segundo Curtis, Jorge Caballero, Carlos Prío Socarrás, Aurelio Alvarez, y el doctor Grau San Martín, quien tuvo a su cargo el resumen de este acontecimiento.

Tuvo efecto un simpático acto de camaradería abecedaria en honor del señor Cándido de la Torre, miembro del comité gestor nacional del ABC., y jefe del buró de prensa de dicha organización.

En ese acto quedó constituída una nueva asociación del partido.

Fué elegido presidente de la «Vieja Guardia Abecedaria», el señor Cándido de la Torre y secretario el señor Eduardo Fernández.

El comité del PRC., ortodoxo) de San Juan de Dios celebrará junta extraordinaria el próximo jueves 30 en su local de Aguiar 56.

Esta reunión, que dará comienzo a las nueve de la noche, se tratarán diversos asuntos relacionados con la próxima reorganización.

FIJANDO POSICIONES

El representante Oscar Grave de Peralta ha hecho la siguiente declaración:

«Voté en favor de todas las enmiendas que fueron presentadas por compañeros defensores del actual Gobierno, pero no puede ni debe culparse a la Mayoría Cameral de falta de cohesión al no haber tenido una votación unánime en favor de las enmiendas razonables, presentadas y apoyadas por muchos compañeros, porque la realidad es que la sesión en la que se aprobó el Código Electoral, se efectuó ante la inmensa tragedia de que si se le introducía alguna enmienda, naufragaría su aprobación, y esa idea impuesta por la oposición aprovechándose del corto tiempo que faltaba para que pudiera promulgarse la legislación electoral necesaria para el feliz encauzamiento de la vida nacional, motivó que en esa sesión no pudiéramos subsanar las ventajas oposicionistas que serán modificadas por la mayoría gubernamental.

Los partidos políticos que ostentando el Poder se dejen imponer condiciones inaceptables, deben desaparecer por cobardes.

PIDEN QUE SE AUTORICE A ROOSEVELT A COMPRAR LAS ISLAS COCOS A COSTA RICA

WASHINGTON, marzo 27. (AP.)—El senador Downey ha presentado una proposición de ley autorizando al Gobierno para negociar con Costa Rica la compra de las islas Cocos.

Los expertos consideran esas islas prácticamente inhabitables, que se hallan en el Océano Pacífico, como de valor estratégico potencial para la defensa del Canal de Panamá.

EL GOBIERNO DE RUMANIA VA A FIRMAR EN BREVE UN CONVENIO CON FRANCIA

BUKAREST, Rumanía, marzo 27. (Havas).—Rumanía firmará inmediatamente un acuerdo con Francia, anunció hoy el Ministro de Estado, Gregorio Gafencu, en una reunión del Frente de Renacimiento Nacional. Según informes sobre lo mismo, mañana se comenzará a redactar el texto del acuerdo, en una entrevista que tendrán el Primer Ministro Calinescu, el Canciller Gafencu y el embajador de Francia en Bukarest.

PARA EL AUMENTO DE SU AVIACION, POLONIA VA A CONCERTAR UN EMPRESTITO

VARSOVIA, marzo 27. (Havas).—El Consejo de Ministros decidió hoy lanzar un nuevo empréstito exterior, destinado al desarrollo inmediato de la aviación polaca, y a la defensa pasiva de la nación. Se informa que ha sido nombrado comisario general para la organización del empréstito, el general Berbcktis, presidente de la Liga de Defensa Aérea. Las suscripciones comenzarán el 5 de abril y durarán un mes. Hasta el momento no se ha anunciado la ascendencia total de la operación, y probablemente no lo será, para afrontar recursos, sin limitación por el momento, hasta cubrir el monto que exijan la aviación y la defensa pasiva anti-aérea.

Han secuestrado al nieto de León Trotzky en París

A un hijo del enemigo de Stalin lo descuartizaron los de la checa soviética

PARIS, marzo 27. (Transocean).—La prensa francesa se ocupa en estos días del supuesto secuestro con fines al parecer políticos del nieto de León Trotzki, Vsevolod Valkow, muchacho de trece años de edad, desaparecido de esta ciudad.

Hasta principios de 1933 el nieto de Trotzki vivía con su madre, la hija de Trotzki, en Berlín, donde bajo el nombre de Ceva Sido era educado por una mujer amiga.

Hace algún tiempo el muchacho se enfermó siendo trasladado al Sanatorio de donde ha desaparecido, ignorándose actualmente su paradero.

Puesto que la anterior educadora del muchacho había sostenido haber recibido orden de llevarlo como pupilo a México, donde reside su abuelo, la defensoría de menores parisina ha solicitado la ayuda de la fiscalía del crimen, ya que el niño sin su propia conformidad, no podía ser trasladado.

Además, Trotzki ha comunicado desde México que dejaba el niño en poder de sus amigos parisinos, esperando más tarde llevarlo a su lado.

N. de R.—Los temores por la suerte del nieto de Trotzki se agravan en vista de que hace algún tiempo el hijo del enemigo mortal de Stalin, Leon Radoff, fué asesinado en París en forma horripilante, pues su cadáver fué descuartizado—en forma semejante a como lo ha sido hace días una joven en la Habana—por la cheka soviética. En aquella ocasión arrojaron el torso al río Sena y las piernas a distintas alcantarillas de la ciudad.

Llegan a Bizerta en busca de once barcos españoles

Delegados de Franco ocuparán las unidades. Pueden volver a su puesto los delincuentes

BIZERTA, Túnez, marzo 27. (Havas).—La prefectura marítima comunica que el contralmirante Moreno y el ministro plenipotenciario vizconde de Mamblas, comisionados por el Gobierno nacional de Burgos para tomar posesión de la escuadra izquierdista internada en este puerto tunecino, llegaron a bordo de un destroyer francés, a las 11 de la mañana de hoy. El navío atracó a las dos de la tarde. Inmediatamente después el contralmirante Moreno y el vizconde de Mamblas, acompañados del comandante Ciscar y del vicecónsul de España en Bizerta, señor Menerd, se dirigieron a la prefectura marítima, en la que visitaron al vicealmirante Blery, prefecto marítimo de la base naval, tratando con éste la forma en que se ha de hacer la entrega de los buques de guerra españoles que se encuentran en Bizerta, a donde llegaron procedentes de Cartagena.

Las nuevas tripulaciones llegarán muy pronto a este puerto, para encargarse de los barcos y salir con ellos hacia España. Se informa que los comisionados del Gobierno de Burgos también discutieron la manera de que vuelvan a los buques de su escuadra todos aquellos marinos izquierdistas, internados ahora en Maknassis, y que deseen regresar a la patria, acogiéndose a la generosidad del Generalísimo, que repetidamente ha anunciado que no habrá represalias de ninguna clase por ideas políticas, y sólo se perseguirá por los tribunales competentes a aquellos individuos que sean culpables de crímenes probados.

MUSICA Y MUSICOS

El gran recital del día 19

Sin duda que será un gran recital, desde el punto de vista artístico y social, el que ofrecerá Margot de Blanck en el «Auditorium» el miércoles 19 de abril.

Por la tarde, a las cinco y media en punto.

Recital cuyo producto ha ofrecido íntegro a la Liga contra el Cáncer la admirada pianista cubana.

Comenzará Margot de Blanck su recital con una obra clásica de grandes dificultades y difícil interpretación: la Chaconne de Bach, arreglada por Ferruccio Busoni, siguiéndole la muy bella Sonata de Chopin en Si bemol, que comprende la conocida Marcha Fúnebre. Chasins, Debussy, H. de Blanck y Liszt completan con diversas composiciones este interesante programa.

Para este recital hay muchas solicitudes de localides; pueden además obtenerse por el F-3547 del Bureau Musical de la Habana, que tiene la dirección del concierto.

Los precios fijados fluctúan desde un peso cincuenta la luneta a 40 centavos el segundo balcón.

Los palcos se encuentran en poder de distinguidas personalidades.

Recital que será un acontecimiento único.

Todos los empleados de los Estados Unidos tendrán que pagar impuesto de la renta

WASHINGTON, marzo 27. (AP).—Por una histórica decisión de 6 votos contra dos, el Tribunal Supremo suprimió la inmunidad al impuesto sobre la renta de 3,800,000 personas que prestan sus servicios al estado federal, a los estados, a los ayuntamientos y a los condados.

Derogando la tendencia que se mantenía desde el siglo XIX, declaró el Tribunal Suremo que el gobierno federal o los gobiernos de los estados arrojan carga alguna sobre las actividades de los demás obligando a los empleados al pago de los impuestos.

Los funcionarios del impuesto sobre la renta consideran que la decisión del Supremo dará al Tesoro un ingreso de $16,000,000. Por el momento no se han hecho cálculo acerca de las sumas que percibirán los estados.

El gobierno federal tiene cerca de 1,200,000 empleados mientras los gobiernos de los estados y los ayuntamientos tienen 2,600,000. Aunque la inmunidad ha quedado abolida por completo, muchos de ellos no tributarán a causa de que sus sueldos son inferiores al límite imponible.

La II Conferencia del Trabajo no se efectuará en Cuba

Los adeudos del Gobierno a la Liga de Naciones pone un obstáculo a su organización

Elementos patronales y obreros pertenecientes a las organizaciones inscriptas en la Secretaría del Trabajo, se han dirigido al Delegado Oficial del Gobierno, encargado de preparar la Segunda Conferencia de las Naciones de América que integran la Internacional del Trabajo. investigando si esa Conferencia se efectuaría en otro país y no en Cuba, en el mes de noviembre.

El doctor José Enrique de Sandoval encargado de esos preparativos, pudo informar a los interesados que el nuevo Director de la Oficina de Ginebra, Mr. John G. Winant, se encontraba en Washington, desde donde lo llamó por teléfono, interesándose por el inmediato pago de los atrasos que tiene Cuba con la Liga, pues una parte de ese dinero se destina a la Oficina Internacional del Trabajo.

Se indicó que, si no se abonaba, podía abandonarse la idea de celebrar en nuestro país dicha Conferencia, ya que ocasionaría segura merma en la alta consideración que se dispensa a nuestra República en todas las naciones que forman ese grupo.

Cuba no ha pagado sus atrasos

El doctor Sandoval informó que existen algunos partidarios de que Cuba abandone la Liga, pero la retirada carece de virtualidad económica y efecto inmediato, ya que es necesario dar cuenta con dos años de anticipación y pagar todos los atrasos, los cuales sumaban más de trescientos mil pesos, pero, con la intervención de un Delegado, fué rebajada esa deuda a ciento diez mil pesos, pagaderos sin interés y durante un año, no cumpliéndose ese pacto entre Cuba y la Liga de las Naciones, por lo que de pretender retirarse quedaría sin efecto el convenio por el que se le cancelaron a la República cerca de $200.000.00 de sus atrasos, además, perdería la oportunidad de celebrar en la Habana una Conferencia de Trabajo de esa magnitud.

Los delegados estarían en Cuba un mes

El doctor José Enrique de Sandoval dijo que ha podido convencerse de la gran utilidad que ofrece para un país recibir a tantos Delegados Patronales, Obreros, y periodistas, empleados y demás elementos que integran ese organismo. Agregó que Cuba debe aprovechar esa oportunidad, con mayor motivo teniendo en cuenta que el gobierno ha dado su palabra de que sea la Habana, Sede de la II Conferencia de las Naciones de América, a la que concurrirán personalidades de Europa, permaneciendo aquí cerca de un mes, haciendo gastos abundantes.

Tratan hoy los Gastronómicos de sus sueldos

Serán recibidos éstos por los miembros de la Comisión Nac. de Salarios Mínimos

Para hoy ha sido concedida por la Comisión Nacional de Salarios Mínimos la entrevista interesada a dicha Comisión por las entidades patronales del giro gastronómico, las que en cumplimiento «del acuerdo adoptado en la Asamblea General celebrada por dichas colectividades, reiterarán al expresado organismo «la imposibilidad en que se encuentran de dar cumplimiento al acuerdo que procede a elevar el sueldo mínimo de los empleados de dicho giro.»

Las representaciones del giro gastronómico, cuyos alegatos no alcanzaron la resolución favorable que esperaban de la Comisión Nacional de Salarios Mínimos, nos añadieron ayer que dejarán consignada ante dicha Comisión la declaración de que «se encuentran invalidadas, por insuperable razón económica, de dar cumplimiento al aumento resuelto, dado que el giro gastronómico se encuentra atravesando una situación económica de tan aguda gravedad, que lejos de resistir nuevos aumentos, requiere y necesita de medidas de protección y ayuda para poder salir avante en sus grandes dificultades.»

Las actuaciones que vienen efectuando las entidades patronales del giro gastronómico, que se encuentran apoyadas por la Confederación Nacional de Corporaciones Económicas y por la Federación Nacional de Detallistas, cuentan también con la aprobación y ayuda de la Corporación Nacional del Turismo.

HOMENAJE A QUESADA TORRES, PRESIDENTE DE LA ASS. DE REPORTERS

El próximo día 2 de abril, le será ofrecido al compañero presidente de la Asociación de Reporters de la Habana, un sentido homenaje por la labor rendida al frente de la Casa de los periodistas cubanos, durante los dos últimos años. Sus múltiples amigos y compañeros asociados, se reunirán en los salones de esta Asociación de Reporters, en fraternal almuerzo que como despedida cariñosa se le hace objeto a tan querido compañero. Sabemos que no han de faltar a ese homenaje la gran mayoría de la familia periodística así como sus amigos, para demostrarle al querido presidente de los reporters el alto aprecio y afecto fraternal con que cuenta. Las adhesiones se reciben en este Club de los Reporters y el importe del cubierto es de $1.50.

Habana, marzo 27 de 1939.

Julio C. González Rebull, Ricardo Villares, Víctor Bilbao, Bernardo Jiménez Perdomo, Miguel Angel Quevedo, Angel Cambó, Isidro A. Medero, Alfredo Santiago, Manuel Camío, Rafael de Armas, Miguel A. Quevedo, Enrique Roig de Leuchsenring, Augusto Ferrer de Couto, Luis Gómez Wanguemert, José E. Villalta, doctor Francisco Ichaso, Alfredo Fernández

EL DIA 9 DE ABRIL SE LLEVARA A CABO UN GRAN HOMENAJE A LA HERMANA REPUBLICA DE CHILE

Tiene el propósito de recaudar fondos que serán remitidos al Gobierno de esa nación para aliviar a las víctimas del terremoto. El acto cuenta con muchas y valiosas adhesiones

EL CATORCE DE ABRIL, DIA DE LAS ASAMBLEAS, SERA CONMEMORADO EN LAS ESCUELAS PUBLICAS CUBANAS

Tendrá lugar el próximo día 9 de abril un homenaje a la hermana república de Chile, organizado por el Instituto Cubano Chileno de Cultura, adscripto a nuestra Secretaría de Educación.

Dicho acto de homenaje será para demostrar nuestra identificación con la citada nación, con motivo del terremoto que causó grandes pérdidas y numerosas víctimas.

El doctor Aurelio Fernández Concheso, secretario de Educación, habrá de abrir el acto.

El doctor Medardo Vitier, vicepresidente del Instituto Cubano Chileno, pronunciará una conferencia sobre la historiografía en Chile.

Habrá, además, números de música chilena a cargo de la Orquesta Sinfónica; de canto por la señorita Carmelina Rosell, y de recitación por la señorita Coralia de Céspedes.

Se exhibirán películas alusivas a Chile e Hispanoamérica, tomando parte también en el programa la Orquesta Coral de la Habana.

Las cantidades que se recauden por concepto de este acto serán enviadas íntegramente al Gobierno de Chile.

El Instituto Cubano Chileno de Cultura ha recibido ya numerosas adhesiones.

Entre ellas figuran las del embajador de los Estados Unidos, Mr. J. Butler Wright; del ministro del Perú, don Juan de Osma; del ministro de la República dominicana, don Fernando Abel Henríquez; del ministro de los Estados Unidos de Venezuela, señor Alberto Smith; la del alcalde de la Habana, doctor Antonio Beruff Mendieta, y de los secretarios de Comunicaciones y Agricultura, señores Francisco Gómez y José García Montes.

En las escuelas rendirán homenaje a los grandes hombres de América

El doctor Aurelio Fernández Concheso, secretario de Educación, ha dictado las disposiciones oportunas a fin de que el próximo día 14 de abril, fecha en que se conmemora el Día de las Américas, se celebren en todas las escuelas públicas y privadas actos conmemorativos, en los que se haga resaltar los méritos de los grandes hombres de América.

El doctor Heliodoro García Rojas, superintendente general de Escuelas, llevará a la realidad sus proyectos.

La Sociedad Colombista Panamericana ha recabado de instituciones culturales, centros de Educación y órganos de opinión pública que celebren actos conmemorativos de la fecha del 14 de abril.

El senador Reynolds propone que Estados Unidos reconozcan a Franco

WASHINGTON, marzo 27. (AP).) El senador Reynolds recomendó hoy que los Estados Unidos reconozcan al gobierno de Franco en España.

Dijo que esta nación y Rusia son los únicos países imporantes del mundo que no lo han hecho aún.

Notable aumento en la producción del Dominio del Canadá

A pesar de las fluctuaciones del mercado se ha observado gran desarrollo industrial

El desarrollo del Canadá como nación manufacturera durante el presente siglo ha mostrado un saludable crecimiento a pesar de las fluctuaciones debidas a la depresión mundial. Al principio del siglo, el valor bruto de la producción de las industrias del Canadá fué menos de $500.000.000. Alrededor de 1910 el valor de la producción se había duplicado. Durante los años de la guerra la producción se aceleró rápidamente para cubrir las necesidades excediendo la cifra de $3,000.000.000. Los años inmediatos a la post-guerra vieron una reducción a la cantidad de $2,400.000.000, pero con el mejoramiento de las condiciones la producción comenzó a aumentar en 1923 hasta alcanzar el record total de $3,883.446.116 en 1929. La reciente depresión redujo el total a ligeramente menos de $2,000.000.000 en 1932 y en 1933. Pero en el año 1936 el valor de la producción manufacturada llegó a $3,002.403,814. Las cifras de la producción en 1937 no son aún accesibles pero el número de personas empleadas en la industria manufacturera parece indicar un considerable aumento en la producción de las fábricas e industrias en comparación con 1936.

La pesca de la langosta en el Canadá

El rendimiento de las pesquerías de langosta del Canadá, que son acreditadas como las más importantes de su clase en el mundo, alcanzó aproximadamente a 31.600,000 libras en el año 1938. Esto representó 600,000 libras más que en 1937 y 3.200,000 libras más que en 1936.

En favor del turismo en México

El embajador de Cuba en México, doctor José Manuel Carbonell, ha informado a la Secretaría de Estado que por conducto del departamento de Turismo de aquella República se ordenó una atención especial a fin de que se cumpla estrictamente el reglamento de la ley general de la población en su parte relativa al turismo. Los dueños de hoteles y restaurantes deberán tener a la vista del público las tarifas de precios aprobadas por el departamento de Turismo y cualquiera alteración de los mismos será castigada con severidad.

La inmensa riqueza de la Iglesia era una fábula marxista

El periódico «The Times» publica un artículo para desvirtuar esa mentira

LONDRES, marzo 25. (SE.)—Los rojos españoles para intentar justificar de algún modo su sañuda persecución a la Religión Católica se han esforzado por hacer creer que la Iglesia poseía fabulosas riquezas y que explotaba al pueblo, que los católicos eran enemigos del Estado —viejo tópico repetido desde las persecuciones romanas—y que las iglesias eran centros de conspiración y subversión. «The Times» publica un largo artículo al que pertenecen estos párrafos:

«Por lo que se refiere a la Iglesia puede decirse que aunque es una parte consustancial de la nación española y por ello se ha visto envuelta en la guerra, ha tenido poca responsabilidad en el alzamiento.

«Durante años y años el Estado ha hecho su voluntad con la Iglesia sin restricción alguna. El Concordato de 1852 acordado bajo Isabel II confirmó la confiscación de las propiedades de la iglesia. El clero continuó siendo pobre y las riquezas de los obispos no eran más que una fábula marxista. La Iglesia poseía riquezas artísticas pero las casullas y los hábitos decían la verdad. Había riqueza ciertamente en las incontables instituciones caritativas, asilos, dispensarios y hospitales de toda clase a los cuales el anticlerical reformista y demócrata presidente del Consejo, don José Canalejas, tributó elocuente tributo en cierta ocasión en las Cortes. Creados primeramente y confiados al cuidado de las comunidades religiosas llenaban un vacío dejado por el Estado. La codicia con que los revolucionarios se apoderaron de ellos y asesinaron a muchos de sus miembros demuestra muchas cosas.

«Posiblemente esta sumisión paciente de la Iglesia a los dictados de los Gobiernos fué la que indujo a Azaña a pronunciar su oración fúnebre al socialismo español. Podía haber entendido por fin que todo Gobierno merecedor de tal nombre tenía el deber de proteger si no los colegios, por lo menos las obras benéficas como las escuelas gratuitas y comedores de caridad establecidos en los barrios bajos de las grandes ciudades. En el incendió que estalló de Vallecas a Cuatro Caminos en mayo de 1931 por toda la periferia de Madrid se destruyó algo más que pupitres, devocionarios y crucifijos. La antorcha que había de incendiar a España acababa de ser encendida».

SE GOLPEA A MUJERES Y NIÑOS EN POLONIA SOLO PORQUE HABLAN ALEMAN

BERLIN, marzo 27. (AP.) — La agencia oficial de noticias alemana DNB, publica hoy un despacho de Bydgosz (Bromberg) Polonia, diciendo que mujeres y niños han sido golpeados en las calles recientemente por hablar el alemán.

Asegura la agencia que las fincas alemanas son atacadas por la noche y que la mayoría de las casas y lugares de negocios alemanes de la ciudad son embarrados con alquitrán.

Los círculos políticos de ésta se muestran asombrados de que los polacos de Bydgosz hayan aprobado una resolución contra los alemanes pidiendo que el ejército polaco invada a Dantzig y a Koenigsberg.

La prensa alemana no se ha hecho eco de las manifestaciones anti-alemanas en Polonia a causa de que este país sigue determinado a mantener su política de apaciguamiento.

Aparece una mujer a la que suponía muerta la policía

No se trataba de la joven descuartizada. La aludida se presentó en la Secreta

Ayer hizo su presentación ante el Subinspector de la Policía Secreta al mando del grupo tres, la joven Mercedes García González, residente en Sitios 505, acompañada de Carlos Corona, chofer, avecinado en Vives 80, manifestando la primera que venía a aclarar su situación en el caso de «la mujer descuartizada» que ha venido ocupando la atención pública desde hace semanas, ya que ninguna relación tiene con el asunto. Explicó que había leído en un colega que el vigilante de la Policía Nacional Francisco Oliva había manifestado que pudiera ella ser la aludida «mujer descuartizada», pues encontrándose de servicio por los alrededores de la Octava Estación, a que pertenece, había presenciado cuando volcó el auto en que ella iba, produciéndose lesiones leves, de las cuales no quiso curarse en la casa de socorro por dicha naturaleza de leves, además para no alarmar a sus familiares. Agregó Mercedes que concurría con Corona por ser éste quien guiaba el auto y por si era necesaria su presentación ante la autoridad correspondiente. El comandante Menéndez dió cuenta del caso al Juzgado de Instrucción de Marianao, que conoce del sumario de «la mujer descuartizada», y al Correccional Nocturno de la Primera Sección, al que compete conocer del aludido vuelco, que ocurrió en la noche del 26 de enero.

Continuan los robos

Mario Cazola Lauzurique, de Subirana 169, participó en las oficinas de la Policía Secreta que personas hasta ahora desconocidas habían penetrado en su residencia despojándolo de ropas que aprecia en $40.00. Se dió conocimiento al Juzgado Correccional de la Tercera Sección.

Arrestada Rosa Delia

Rosa Delia Masabe Pérez, de Cuartel de Pardo 17, en Santiago de Cuba fué detenido por la, Policía Secreta ayer, por ser la misma que con el nombre de Rosa Dalia Basababean o Masabo, reclama el Juzgado de Instrucción del Norte de Santiago de Cuba en causa por falsa denuncia, para eludir la cual embarcó para esta capital donde logró ocultarse hasta ayer en que fué localizada por el grupo 3 de la Policía Secreta. Será conducida a la capital oriental para ser presentada al Juzgado aludido.

Llegan las delegaciones extranjeras a la Conferencia Postal de B. Aires

BUENOS AIRES, marzo 27. (Havas).—Las delegaciones de Italia, Polonia, Suiza, Hungría, Rumanía Egipto y Brasil al Undécimo Congreso de la Unión Postal Universal, llegaron hoy a esta capital.

Cubrió la primera etapa en 17 horas el Yankee Clipper

Dentro de unos días seguirá hacia Lisboa, e irá después a Marsella y a Southampton

HORTA, Azores, marzo 27. (AP.)—El hidroavión Yankee Clipper cruzó hoy el Atlántico en un vuelo de inspección, desde Baltimore, completando la primera etapa de su vuelo a Inglaterra.

El buque insignia aéreo de la Pan American, que comenzará un servicio regular de pasajeros en el verano, descendió a las 11:06 de la mañana, completando el vuelo en 17 horas y 32 minutos con una velocidad media de 165 millas por hora.

El capitán Harold E. Gray dijo que espera continuar el viaje a Lisboa dentro de unos días, dependiendo de las condiciones del tiempo.

Desde Lisboa irá a Marsella y de allí a Soutahmpton y Foynes, Irlanda, antes de realizar el viaje de retorno, con escala posiblemente en Bermuda.

A CAMBIO DE MATERIALES FERROVIARIOS, ARGENTINA DARA TRIGO A ALEMANIA

BUENOS AIRES, marzo 27. (AP.) El ministerio de Estado anunció hoy la firma de un tratado de trueque con Alemania en virtud del cual esta última nación cambiará 100,000 toneladas de trigo por material ferroviario alemán con inclusión de coches-camas y 64 locomotoras.

En los centros gubernamentales se dice que la transacción representa un total de 14 millones de marcos, o sea cinco millones y medio de pesos.

El convenio se ha estado negociando desde hace varias semanas

Desecha Daladier el plan de Bonnet de tratar con Italia

No hará gestiones bajo la presión de amenazas. Los refugiados hispanos

PARIS, marzo 28. (Martes). (AP). Esta madrugada no se había podido confirmar todavía la noticia de que Daladier haya obtenido el apoyo de la mayoría de su gobierno para negarse a entablar conversaciones con el primer ministro Mussolini hasta que Italia dé a conocer sus aspiraciones a Francia.

En los centros informados se dice que el primer ministro desechó una proposición que habían presentado el ministro de Estado Georges Bonnet y otros cuatro miembros del gobierno en el sentido de que Francia entablara negociaciones con el Duce a base del discurso del domingo.

Se ha hecho toda clase de esfuerzos por mantener en el mayor secreto la decisión de Daladier sobre la cuestión italiana hasta el discurso que pronunciará el miércoles.

En los centros informados se dice, sin embargo, que dirá que Francia se niega a negociar con ninguna nación bajo amenazas y que posee capacidad para defender su imperio.

Mañana tratará el gabinete de Daladier de los refugiados sepañoles

PARIS, marzo 27. (Havas).—En el Consejo de Ministros que se celebrará el próximo miércoles, el titular del Interior, Albert Sarraut, presentará a la consideración de sus colegas varios decretos relativos a la utilización de los extranjeros residentes en Francia, en caso de guerra. Al mismo tiempo Sarraut pondrá al gabinete al corriente de la forma en que se está solucionando la cuestión de los refugiados españoles en Francia. Se sabe que el Gobierno francés ha hecho una serie de representaciones cerca del de Burgos, para que permita que la mayor parte de los refugiados que se encuentra actualmente en este país, puedan volver a España a la mayor brevedad posible.

Mejoran las relaciones ruso-japonesas con el acuerdo sobre las pesquerías

LONDRES, marzo 27. (Havas).—El resultado obtenido por el embajador del Japón en Moscú, M. Togo, en sus negociaciones con Maxim Litvinoff, Comisario de Estado soviético, para el arreglo de las pesquerías, ha disipado las inquietudes que produjo la negativa del gobierno de Rusia a renovar, sobre las bases del Tratado de Portsmouth, el acuerdo relacionado con las concesiones de pesca a los nipones. Se temía incidentes muy peligrosos por la decisión del Gobierno de Tokío, de hacer que la flota pesquera japonesa fuera acompañada por buques de guerra de su nacionalidad, a liniciarse la temporada de pesca, para tener toda la proteccción necesaria.

El compromiso—a que han llegado Moscú y Tokío, demuestra que las dos naciones están muy deseosas de arreglar el conflicto en las mejores condiciones posibles.

ESPERAN EN BIZERTA LA LLEGADA DE LA MISION NAVAL ESPAÑOLA PARA ENTREGARLE LOS BARCOS DE GUERRA

BIZERTA, Túnez, marzo 27. AP.—Las autoridades navales francesas esperan la llegada de una misión naval de la España nacionalista que habrá de hacerse cargo de la flota republicana, compuesta de once barcos de guerra, los que el Gobierno francés acordó ayer poner a la disposición de Burgos.

En Madrid comen algo muy selecto: despojos congelados

FRENTE DE MADRID, marzo 26. (SE).—Véase la nota que publican los periódicos rojos:

«En los días que a continuación se indican se hará un reparto de despojos congelados a las cartillas afectas a las carnicerías de los distritos siguientes:

Distrito de Universidad, Inclusa, Palacio, Congreso y Latina.

El racionamiento será de cien gramos por persona y el precio de venta 9.25 pesetas el kilo.»

¡Buen banquete les espera a los favorecidos!

HURTO LA BICICLETA

Antonio Valdés Aranzola, dueño del tren de bicicletas, situado en San Nicolás 954, denunció a la policía que un tal Zabala, vecino de Corrales 157, desapareció con una bicicleta que le alquiló.

Herido grave un chofer por otro a causa del siló

El agresor se presentó de improviso y lo atacó. Grave denuncia de un comerciante

El vigilante 2496, Francisco Vedes, condujo al Segundo Centro de Socorro al chofer Ovidio Sopeña Pelier, de 21 años de edad y vecino de Manrique 503, siendo asistido de dos heridas de carácter grave, situadas una en el antebrazo izquierdo, y otra, en la región costal del mismo lado.

Al ser interrogado el paciente por la policía, refirió que, encontrándose en el interior de su auto en la esquina de Prado y San Rafael, inesperadamente fué agredido con una navaja por un desconocido, cuyo sujeto, después de herirlo emprendió la fuga, logrando desaparecer.

También prestó declaración un hermano del chofer Ovidio nombrado Alipio, vecino de Rayo 7, en el sentido de que el agresor es otro chofer del que ignora las generales, aunque sabe que se le conoce por los alias de «Carlos Gardell» o «Cotorrita», con motivo de una discusión que sostuvieron por una deuda que el acusado tiene contraída con su hermano.

Por último se le tomó declaración al vigilante 24, Julio Hernández Cubría la posta de San Rafael y al tener conocimiento de los hechos practicó investigaciones, y enterándose de que ambos choferes tuvieron días pasados un disgusto por diferencias habidas en el juego de siló, y, en la tarde de ayer, encontrándose Ovidio sentado en su máquina, se presentó «Cotorrita», y, sin mediar palabra alguna, lo agredió con una navaja, emprendiendo la fuga acto seguido.

El capitán César Lavista al mando de la Tercera Estación, el sargento primero Zorrilla y el cabo Vicente, iniciaron las oportunas diligencias con las cuales dieron cuenta al Juez de Instrucción de la Sección Segunda.

Amenazas de muerte

El señor Mariano Garson Torrens, dueño de la casa Montalvo y Corral, situada en Galiano No. 457, se personó en la Tercera Estación, denunciando que en ocasión de encontrarse en el interior de su comercio, se presentó inesperadamente Urbano Fernández Realpazo, vecino de Perseverancia 108 y con un revólver lo amenazó con matarlo, estimando que tales amenazas están relacionadas con la compra que hizo hace un mes de dicho establecimiento. El capitán Lavista dió cuenta a la autoridad judicial correspondiente, siendo circulado el acusado para su detención.

Desistió Londres de boycotear al comercio alemán

La cuestión del servicio militar obligatorio crea un problema y puede desintegrar al Gabinete

LONDRES, marzo 27. (AP).—La Gran Bretaña ha abandonado la idea de un movimiento conjunto para proclamar el boicot económico de Alemania, pero ha hecho saber claramente que intenta seguir haciendo gestiones para concertar un tratado comercial con Rumania, a pesar de que se le ha adelantado ya Alemania.

Richard Austen Butler, subsecretario parlamentario de la Secretaría de Relaciones Exteriores, dijo en la Cámara de los Comunes que el Gobierno no tiene en estudio la proclamación de ningún boicot contra Alemania ni independientemente ni por la maquinaria de la Liga de las Naciones «con la cooperación americana».

Quieren contar con los Estados Unidos de América

La posibilidad de la participación norteamericana en el boicot fué planteada por el laborista Morgan Price, quien sugirió que se aplicaran penalidades económicas «en vista de la amistosa contestación que se había recibido del Gobierno americano indicando deseos de cooperar en las actividades económicas de la Liga».

El primer ministro Chamberlain dijo a la Cámara de los Comunes que Rumania no había «firmado la renuncia a su independencia económica» en su nuevo tratado con Alemania y agregó que Inglaterra ha enviado una misión a Bucarest.

La anexión de Memel a Alemania fué objeto de discusión en la Cámara de los Comunes. Contestando a una pregunta, Butler dijo que la Gran Bretaña había expresado a Lituania su «simpatía en la situación en que el Gobierno lituano se encontraba».

El problema del servicio militar obligatorio

El problema más apremiante para el Gobierno continúa siendo el relativo al servicio militar obligatorio que, según se dice en algunos centros, amenaza con dividir al gabinete.

El vizconde Gort, jefe de estado mayor del ejército imperial inglés, y cuatro jefes militares, saldrán mañana en avión hacia Francia, para consultar al general Maurice H. Gustave Gamelin, jefe del estado mayor general del ejército francés.

En los círculos informados se dice que Chamberlain ha comunicado al ministro de Estado francés, Georges Bonnet, la semana pasada, que era partidario del servicio militar obligatorio, pero que se oponían algunos miembros del gabinete.

Se cree por los observadores que si el Gobierno decidiera apoyar el servicio militar obligatorio, renunciarían Sir John Simon, canciller del Exchequer, y Sir Samuel Hoare, secretario del Interior.

La decisión final, según se tiene entendido, demorará hasta después del registro nacional voluntario a fines del presente mes.

FUSILADOS OCHO LADRONES EN BARCELONA

BARCELONA, marzo 27. (AP.)—Ocho personas convictas por los consejos de guerra de haber realizado robos durante la dominación roja de esta ciudad, las que habían sido condenadas a la pena capital, fueron fusiladas esta mañana.

M.E.C.D. 2016

EL SECRETARIO DE SANIDAD EXIGIRA A TODOS LOS JEFES LOCALES QUE CUMPLAN LA LEGISLACION VIGENTE

HABANERAS

LA MODA ACTUAL

DETALLES DEL HOGAR

Esta moderna cocina norteamericana, no se parece en nada a las antiguas cocinas de nuestros abuelos, llenas de humo y de hollín.

Tal vez muchas mujeres modernas no se han puesto todavía a pensar en ello, pero la cocina es un departamento que necesita estar más al corriente, en lo que se refiere a los modernos adelantos que se aplican al hogar, que la sala, el dormitorio, o cualquier otra pieza.

La vida moderna, en el mundo entero, necesita y busca el ahorro de tiempo, lo mismo si se trata de las grandes capitales donde el servicio doméstico se hace cada vez más difícil para la clase media, que en las localidades donde la señora no necesita dedicarse personalmente a menesteres culinarios. Aunque no sea más que el día o los días que le falte la criada, la señora puede verse obligada a trabajar en la cocina y entonces, si no ha mantenido de acuerdo con los tiempos, puede pasar un mal rato.

LA EXPOSICION DE HOY

Abre hoy sus puertas la acreditada tienda **Fin de Siglo**, una de las primeras en su alta jerarquía, para ofrecer a sus distinguidas clientas la exposición de modas en su nuevo y elegante salón de **Alta Costura.** Nuestro público podrá admirar en preciosos modelos vivientes, los vestidos que componen la colección de verano en estilos de **sports**, tarde y noche, dentro de los materiales y colores de última moda, que se han confeccionado bajo la dirección de la competente **modiste Brígida Bedox,** maestra en el arte de la costura, quien impondrá un nuevo éxito a la antigua y bien conceptuada tienda de San Rafael y Aguila.

ASUNTOS DE BELLEZA

Si la variedad de colores y matices que han aparecido en esta temporada en el mundo de las modas y en las artes del maquillaje tiene preocupadas a nuestras lectoras, las aconsejamos que estudien las indicaciones de una autoridad competente en materia de manicura. Esta mujer dice que a las manos debe dárseles un aspecto dramático, pintándoselas de colores impresionantes, aunque nada tengan que ver con el resto de los adornos de la presencia.

Al hacerse esto—dice la experta—se está seleccionando conscientemente la clave del matiz que mejor le viene al cutis, puesto que tan pronto se ha pintado las uñas de un color, sabe si este color armoniza o no con el tono natural de la piel.

A mí me parece buena la lógica, pues no todos los colores armonizan con la piel. Tomemos, por ejemplo, a la mujer de cutis color aceituna. Los colores rojos azulosos la despojan de belleza en vez de realzar sus atractivos. Su deber es seleccionar rojos subidos y dejar a un lado los morados.

Para que el esmalte de las uñas contribuya al realce de la presencia, es necesario seguir un número de reglas conocidas. El color debe mejorar las uñas tanto como mejora las ojeras o los labios, es decir, debe aumentar la belleza del conjunto. La popularidad de que gozan los colores brillantes en la pintura de las uñas se debe precisamente a que estos esmaltes atraen la atención de todo el mundo.

En términos generales, los tonos rojos azulosos les dan a las manos un aspecto frágil y suave. Los rojos claros las hacen verse más blancas, y los tonos de rojo anaranjado surten el efecto de «mujer fatal» por la audacia que los caracteriza.

Estos tres grupos de matices tienen, sin embargo, sus excepciones en relación con las reglas generales de la manicura. Las manos de venas azules se ven relucientes con uñas de un matiz rojo anaranjado, y en cambio una mano de piel color aceituna no se ve frágil con uñas esmaltadas de rojo azuloso. De modo que el color más apropiado para las uñas varía según el matiz general de la piel de la mano, y puesto que hay tantos y tantos matices de esmalte de donde escoger, vale la pena que se hagan unos cuantos experimentos hasta determinar cuál es el que mejor sienta.

En casi todas las tiendas de cosméticos hay gráficos ilustrativos de los matices o uñas artificiales que se pueden poner en los dedos para ver cómo lucen al lado de la piel. Este método simplifica la selección del esmalte adecuado para cada cutis y permite decidir cuáles tonos armonizan mejor con los colores de la indumentaria. Cuando haya adivinado qué es lo que mejor le sienta, podrá usarlo sin tener que preocuparse, confiada de que está como manda la buena presencia.

PARA LAS DAMAS

Carmen Sala, la conocida modista que tiene su atelier en San Lázaro 466, altos, anuncia por este medio que ha recibido nuevas **toiles,** así como los **croquis** de las mismas.

Dichos moldes constituyen una preciosa colección de vestidos de noche, tarde y calle, de invierno, así como chaquetas, abrigos y trajes de **sports.**

Carmita, como generalmente se la conoce entre el distinguido público a quien le trabaja, responde a las preguntas que se le hagan por el teléfono M-6485.

CANTABA PARA TI

A mi querida sobrina Carmita Codinach y Segura.

Volaba de uno a otro árbol,
el fugitivo sinsonte
que en mi jardín se guarece
y que, al cantar, extremece
al más insensible y frío,
cuando, al verte, se posó,
orgulloso en el rosal
más florido
y entonó el canta más linde
que he oído.
Cantaba para tí:
tuvo que cantar así.

Andrés Segura Cabrera.

MENU DEL DIA

Almuerzo.
Fruta bomba helada.
Revoltillo de jamón.
Soufié de papas.
Filete con vegetales.
Islas flotantes.

Comida.
Cantaloup.
Puré de espárragos.
Pollo en cazuela.
Ensalada de quimbombó.
Crema de leche.

RECETAS DE COCINA

Lengua a la sirena.

Se salcocha la lengua después de bien limpia con sal y pimienta hasta que esté blanda y se le quita el pellejo. Se corta en ruedas, colocándose en una cacerola con manteca, cebollas, un diente de ajo, dos vasos de vino tinto, champignons, sal, pimiento, un poco de nuez moscada y una cucharadita de harina de Castilla, en caldo suficiente. Se cocina hasta que quede reducida la salsa, sirviéndose sobre rebanadas de pan frito.

M. R. DE FONTANILLS

ACUSADOS DE ESCANDALO

Por haber formado un fuerte escándalo en San Rafael, entre Espada y San Francisco, fueron detenidos por la policía, Luis Delgado Francés, vecino de San José 960; Pedro Pablo Valdés Alfonso, de Aguila 905; Bruno Cuesta Catasú, de Animas 974; Francisco Martel Sastre, de Soledad 368 y Máximo Fernández Morín, de San Lázaro 1107.

JOVENES DETENIDAS

María e Hilda Jiménez González, vecinas de Esperanza 435, fueron detenidas por la policía cuando, con otras personas, formaban fuerte escándalo al terminar una fiesta que tenía efecto en el cabaret de San Lázaro y Blanco. Reconocidas las jóvenes en el Primer Centro de Socorro, presetaban lesiones de carácter leve.

SE INSTALARA DENTRO DE POCO UNA LINEA TELEGRAFICA ENTRE LA CIUDAD YUMURINA Y CANASI

Autorizado el funcionamiento de una estación de onda corta. Clausurada una oficina de Correos. Licencias a varias estaciones de radio de aficionados. Otras notas

El Director de Telégrafos, señor Rafael Lauzán, ha dado cuenta a la prensa, que dentro de breves días quedarán organizados los trabajos de construcción de una línea telegráfica entre Matanzas y Canasí.

Los beneficios que el servicio telegráfico reportará al comercio y a los vecinos de ese pueblo, serán notables, pues al presente, no existen otras vías rápidas de comunicación.

El Secretario de Comunicaciones, señor Francisco Gómez, se encuentra muy interesado en la realización de esas obras, ya que con ellas quedarán complacidos el comercio y las autoridades de Canasí, que en reiteradas ocasiones lo han visitado interesándose por esa mejora que es una verdadera necesidad del pueblo.

Autorizado el funcionamiento de la estación de onda corta «COCH»

Vencído el plazo concedido para el funcionamiento provisional de la estación radiodifusora comercial de onda corta «COCH», propiedad de la General Broadcasting Co., la Secretaría de Comunicaciones, por dispoción del Secretario, señor Francisco Gómez, ha resuelto conceder licencia para el funcionamiento definitivo a la citada estación, cuyo equipo trasmisor está instalado en al finca «Aranda», situada en el kilómetro seis de la carretera de Guanabacoa.

Clausurada una Oficina de Correos

Ha quedado clausurada al servicio público y oficial, la Ofina de Correos de Vedado, en la provincia de Oriente. La correspondencia para dicho lugar deberá dirigirse a los Alfonsos, Oriente.

Concedidas licencias para varias estaciones de aficionados

Por disposiciones firmadas al efecto por el señor Francisco Gómez, Secretario de Comunicaciones, han sido concedidas licencias para construir e instalar las siguientes estaciones radiodifusoras de aficionados:

Al señor Celino Hernández Luis, de Lagueruela 64, en la Víbora, Habana, para una estación radiotelefónica de aficionado y licencia de funcionamiento cuando se compruebe por la Secretaría de Comunicaciones que llena todas los requisitos exigidos.

Al señor Ramón Díaz Guzmán, de Infanta 407, Habana, para una estación radiotelefónica de aficionado.

Al señor Remberto Sánchez Gómez, de Maceo 85, en Santa Clara, para construir e instalar una estación radiotelefónica de aficionado.

Se ha dado traspaso a la licencia de funcionamiento de la estación «CMJF», a favor de la señora Gertrudis de la Cruz Pérez.

Se dispuso sea sometido a examen de capacidad en la Oficina de Telégrafo de Guantánamo, Oriente, al señor Germán Suárez Pérez, vecino de Tudela s-n., en aquella ciudad.

Se ha concedido autorización al señor Claudio Alvarez Soriano, para aumentar la potencia de su estación «CMCKW», a mil watts.

Se ha dispuesto que sea sometido a examen de capacidad para operar una estación radiotelefónica de aficionado, dependiendo de dicho examen se le conceda licencia para construir e instalar en su domicilio una estación del tipo citado.

El boletín oficial de los retirados de Correos y Telégrafos

Hemos recibido el último número correspondiente al actual mes de marzo, del Boletín Oficial de la «Asociación de Retirados de Correos y Telégrafos», el cual contiene un hermoso artículo titulado «Los Zánganos de la Colmena», y el balance y movimiento de dicha sociedad durante el mes de febrero pasado.

Por homicidio con agravante de uso de arma prohibida, piden para José Antonio García 20 años de prisión

La víctima fué Cristóal Pedroso, ocurriendo el suceso por diferencias en el pago de un premio de terminales. Caso interesante sobre reducción de pena: de 14 a 6 años

El Fiscal de la Audiencia ha interesado sanción de veinte años de presidio para el procesado José Antonio García Jiménez, por delito de homicidio con la agravante de uso de arma prohibida.

Según el Fiscal, el 5 de marzo último y en horas de la madrugada, el procesado García Jiménez, conocido por «Cheo» sostuvo una fuerte discusión con Cristóbal Pedroso Herrera, alias «El Tamalero», en una bodega de Beltrán y Calzada en San Miguel del Padrón, con motivo de que el procesado había apuntado al terminal «62» al Pedroso, que se dedicaba a apuntaciones de charada, bolita y terminales, resultando agraciado dicho número; al querer cobrarle al Pedroso, como éste se negara en varias ocasiones, al terminar dicha discusión, fué en busca de un cuchillo que ocultó en las ropas, y al volver al lugar donde estaba Pedroso, sin mediar palabra, lo agredió, dándole la muerte de una puñalada.

Más de diez años por robo

Por delito de robo en casa habitada interesa el Fiscal 10 años 8 meses de prisión para cada uno de los procesados Rogelio Terga Guerra y Raimundo Villarreal Rodríguez. El hecho ocurrió en 25 de febrero último, en el poblado de Rincón, donde se apoderaron los acusados de objetos de oro y de vestir por valor de $504, de la propiedad de Julián Vega.

Sostiene el propio autor del Código de Defensa Social ante el Supremo, lo que quiso expresar

Se ha celebrado ante el Tribunal Supremo la vista del recurso de casación por infracción de ley interpuesto por el doctor José Agustín Martínez contra auto de 29 de noviembre, de la Audiencia de Matanzas, negándose a reducir a seis años, conforme a la Segunda Disposición Suplementaria del Código de Defensa Social, la sanción de 14 años, 8 meses y 21 días impuesta a Ernesto Domínguez Suárez, por homicidio.

Como cuando Lanuza redactó la Orden de Casación, y fué después el primero en plantear ante el Tribunal Supremo un problema de interpretación acerca de lo que él mismo había querido decir, en este caso el doctor Martínez, autor del Código de Defensa Social, ha acudido ante la Sala de lo Criminal de la Suprema Corte, para demandar que se aclare de una vez y para siempre que «lo que el legislador de 1936 quiso expresar, al redactar la Segunda Disposición Suplementaria del nuevo Código, es que los jueces y tribunales aplicarán a los reos que estén cumpliendo penas impuestas con arreglo al Código anterior la disposición más benigna del nuevo, o sea la sanción que corresponda ahora al delito en su límite inferior».

Sostuvo el recurso a nombre del bufete del doctor Martínez, el joven letrado Guillermo Rubiera, que fué precisamente el primero en obtener, en Santiago de Cuba, en el caso de Lino Rosell, un fallo semejante al que ahora se demanda.

El Fiscal doctor Chacón Carbonell se adhirió al recurso y reclamó que fuera declarado con lugar, por los propios fundamentos alegados por el doctor Rubera.

De prosperar la tesis mantenida por los doctores Martínez y Rubiera deberá entenderse que —sin necesidad de que el artículo XXV de la Ley de Amnistía lo aclarara— es lo cierto que el Código de Defensa Social manda reducir todas las penas impuestas anteriormente a su límite inferior.

NOTA DE DUELO

En el día de ayer recibió cristiana sepultura en el cementerio de Colón, el señor Mariano Serrano Echemendía, personalidad destacada en la provincia de Camagüey, donde desempeñó distintos cargos representativos de notable importancia.

Serrano Echemendía fué un padre ejemplar de una distinguida familia perteneciente a la ciudad de Morón, en la que gozaba de generales simpatías.

En el cortejo fúnebre estuvieron representadas las clases políticas, económicas y sociales de la localidad, donde ha causado verdadero sentimiento la noticia de su desaparición.

Llegue hasta sus familiares todos nuestra más sentida expresión de condolencia.

ESCANDALO Y RESISTENCIA

El menor Pedro Rojas, de 15 años y vecino de San Miguel 527, fué acusado de haber promovido un fuerte escándalo, ofreciendo resistencia al ser detenido.

DESARROLLAN CON ENTUSIASMO LOS CABALLEROS DE COLON SU GRAN SERIE DE CONFERENCIAS

Obtuvo éxito magnífico la disertación del Padre B. Jiménez en la Iglesia del Vedado. La próxima será en la del Carmen. Eusebio L. Dardet tratará sobre Acción y Justicia Cristianas

Los consejos y miembros de la Orden de Caballeros de Colón están desarrollando un programa cuyo propósito es contribuir a la reducción, en sus respectivas localidades, de los problemas económicos, morales y sociales, de acuerdo con las enseñanzas de la Iglesia.

En este programa figura una serie de conferencias. De las patrocinadas por el Consejo San Agustín número 1390 de la Orden pronunció una muy brillante el pasado domingo y en la Escuela Parroquial del Vedado, el eminente orador dominico R. P. Fray Basilio Jiménez, O. P. La conferencia versó acerca de la fortaleza y la justicia cristianas.

El P. Jiménez definió la justicia cristiana, demostró la necesidad de la fortaleza en las organizaciones de seglares católicos y en los individuos para hacer frente a las fuerzas anticristianas y para garantizar a esas organizaciones y a sus miembros la más completa participación en el establecimiento del orden social cristiano.

Explicó después los diversos medios para lograr el fortalecimiento de los individuos y de las organizaciones.

El alistamiento de los católicos en las grandes organizaciones católicas de acción es de urgente necesidad. Entre estas sociedades la Orden de Caballeros de Colón, con su actual Cruzada Pro Justicia Cristiana, merece ser fortalecida con la cooperación de los hombres católicos, los que así aumentarán al propio tiempo su propia fortaleza personal.

La próxima conferencia

La próxima conferencia de la actual cruzada colombina la ofrecerá el exquisito disertante señor Eusebio L. Dardet, el domingo 2 de abril, en la Escuela Parroquial del Carmen. Tratará sobre la acción y la justicia cristianas. La entrada será libre.

Ejercicios espirituales

Patrocinado por el Consejo San Agustín número 1390, de la Orden de Caballeros de Colón y como en años anteriores, el lunes, martes y miércoles santos se ofrecerá un triduo público de ejercicios espirituales en la iglesia parroquial del Angel Custodio, a las 9 p.m., y a los que podrán asistir tanto las damas como los caballeros.

Los ejercicios estarán a cargo de monseñor Evelio Díaz, párroco del Angel.

El domingo de Resurrección se celebrará en el propio templo y a las 8 a.m., la tradicional Comunión Pascual en corporación del Consejo San Agustín, en la que igualmente podrá participar el público.

Llegó el vivero "Thos J. Sherman", americano, de 72 toneladas, para nutrir la flota pesquera cubana

Durante la jornada del lunes sólo salieron de nuestro puerto dos buques: el «Santa María» y un yate. Hoy llegará el Ministro del Japón. Llegó un crucero galo. Otras notas

A las diez y treinta de la mañana de ayer arribó procedente de New Orleans, el crucero de la Marina de Guerra de Francia, «D'Entrecasteaux», a cuyo mando viene el capitán Poul Sorpette.

Dicha unidad naval, desplaza 1,800 toneladas, integrando su tripulación 14 oficiales y una dotación de 140 hombres.

El «D'Entrecasteaux» visitó el puerto de la Habana hace dos años en unión del también crucero «Jeanne D'Arc».

Cuando el expresado crucero enfiló el canal del puerto, saludó la plaza con las salvas de cañón de ritual, que fueron contestados inmediatamente por la fortaleza de la Cabaña, atracó al costado norte del espigón del muelle de San Francisco.

Ha llegado en este crucero el Agregado Naval de la Embajada de Francia en Washington y Legación de Cuba, Capitán de Navío J. Benosch, el que fué saludado en el muelle de San Francisco por una Comisión de la colonia francesa, en la que figuraban el Agregado a la Legación de Francia en Cuba, Marqués de Laigle, el Agente de la Trasatlántica Srancesa, Mr. George Dor, los señores Karmann, Brandiere, Joase Touzet y otros, así como por el Capitán Ayudante Owen Parr, quien dió la bienvenida al diplomático en nombre del Jefe del Ejército coronel Fulgencio Batista.

Ayer mismo comenzaron las visitas de cortesía al capitán y oficiales del «D'Entrecasteaux».

Franquicias

Han sido dispuestas las cortesías de estilo y franquicias correspondientes para el señor Kensuke Horinouche, Embajador del Japón en los Estados Unidos y Ministro Plenipotenciario en Cuba, que llegará hoy a nuestro puerto en el vapor americano «Florida», acompañado de su esposa y del vice cónsul señor Sugo Jimbo, agregado a la Embajada de su país en Washington.

También fueron concedidas las cortesías de estilo y franquicias correspondientes al señor Charles R. Burrodds, Vice Cónsul de los Estados Unidos de América en la Habana, que llegó ayer tarde en el vapor americano «Cuba».

La recaudación

La Aduana de la Habana recaudó ayer $81,964.38.

Falleció una pasajera

Pocas horas después de haber entrado en puerto el vapor excursionista de bandera noruega «Oslofjord» dejó de existir la turista en tránsito Irene Davin, que residía en New York y la que se indispuso durante la travesía.

El cadáver de dicha viajera ha sido embalsamado para su embarque hoy por la mañana en el vapor americano «Cuba». Será conducido a New York por ferrocarril, desde la Florida.

Capturados dos desertores

El cabo Julio Marcos, del Departamento de Inmigración detuvo ayer tarde en la calle Oficios, frente a la Alameda de Paula, a Paul Wilson, de 22 años de edad y de la raza de color, quien expuso que era tripulante de la goleta americana «Moskelbill», que arribó al Puerto de Santiago de Cuba el día 21 del actual mes y de la que desertó, dirigiéndose a la Habana por carretera.

Con el acta levantada por la Policía Marítima, se remitió al citado individuo al Campamento de Tiscornia a la disposición del Comisionado de Inmigración.

El Delegado del Departamento de Inmigración en Cienfuegos, señor José Roque Matos, remitió al Comisionado de Inmigración al marinero Cyrild Mezholland, detenido en Cienfuegos por haber desertado del vapor noruego «Ottar», del que era tripulante.

Dicho individuo ingresó en el Campamento de Tiscornia.

Arribarán hoy cinco barcos de pasajeros

Hoy arribarán a nuestro puerto los vapores: «Siboney», de la Ward Line, que viene de New Rork en ruta a Progreso y Veracruz, conduciendo 19 pasajeros para la Habana y carga general y pasajeros en tránsito. «Quirigua», turbo eléctrico americano de la Gran Flota Blanca, que también que viene de New York en ruta a Centro América, con 818 toneladas de carga general, 106 sacos de correspondencia pública y 20 pasajeros para la Habana, así como carga y pasajeros en tránsito; «Florida», de la P. and O. SS. Co., que viene de Miami y los excursionistas «Rotterdam», de bandera holandesa, que viene de New Orleans y escalas, y el alemán «New York», que procede del puerto de su nombre también en viaje de excursión.

El «Santa Marta»

En su viaje regular llegó ayer de New Orleans, el vapor americano «Santa Marta», de la Flota Blanca, que trajo 600 toneladas de carga general y 13 pasajeros con destino a la Habana, así como carga y 62 pasajeros turistas en tránsito para Centro América, hacia donde continuó viaje anoche.

Anotamos de la lista de este barco el retirado francés señor Pierret Huret, que procede de Blougne sur Mer, al señor Robert Bowles y señora, Mr. Evan der Mac Growan y señora y otros.

En tránsito viajan el sacerdote español Rvdo. Justo Alonso, el aviador colombiano Luis Cuellar, el Rvdo. James Tort y otros.

El «Oslofjord»

Procedente de New York, Kingston y Cristobal, llegó ayer en viaje de excursión el vapor noruego «Oslofjord» que conduce 401 turistas en tránsito.

El «San José»

Con carga general, arribó ayer de Boston, el vapor americano «San José», de la Flota Blanca.

El «Cuba»

Ayer tarde llegó de Tampa y Key West el vapor americano «Cuba», correo de la Peninsular S. S. Co., que trajo carga general, correspondencia pública y 123 pasajeros en su mayor parte turistas.

Anotamos de la lista de éste barco a los señores José Chávez, Gloria Muñiz, María García, Celestino Vega, Angeles Carral, O. Suárez, Angel Santana, Ismael Alvarez, Carmen Rugles, Josefina González, José Losada, Héctor Fernández, Enrique Cantos y otros.

El «Cuba» regresará hoy por la mañana a los puertos de su procedencia con carga general y pasajeros.

Viajeros por la vía aérea

Procedente de Miami llegaron ayer al aeropuerto del Arsenal, cubriendo el servicio regular de la Pan American Airways Inc., cuatro aviones que trajeron numerosos pasajeros, turistas en su mayor parte.

Dichas aeronaves regresaron ayer mismo al puerto de procedencia con turistas.

Una lancha motor

Con carga de cocos llegó ayer la lancha motor de bandera hondureña denominada «Paciencia».

Para ser abanderado cubano

Procedente de Milville, arribó ayer el vivero de bandera americana «Thos J. Sherman», de 72 toneladas netas de desplazamiento, que será abanderado cubano, para ser dedicado a la pesca.

Nómbrase el patrón de dicho vivero Mr. J. G. Murphy.

Las salidas de ayer

Durante el día de ayer solamente salieron de nuestro puerto, el vapor americano «Santa Marta», de la Flota Blanca, que se dirige a Puerto Limón, y el yate de bandera americana «Jester».

MERCADO DE LONDRES

LONDRES, marzo 27.—El mercado de valores abrió con tono quieto aunque con precios sostenidos. U. S. Steel 57.1|8. International Nickel 49.7|8; Chyrsler 76.3|4. El volumen fué de pequeñas proporciones.

El oro se cotizó hoy a $34.77 la onza fina contra $34.75 el sábado. El oro en barras a 148 chelines 5.1|2 peniques contra 148 chelines 5 peniques.

La plata se cotizó hoy aquí a 19.15|16 peniques por onza, lo que representa 1|16 de penique.

El mercado de cobre abrió con tono sostenido, cotizándose pronta entrega 43.5|16; Futuros 43.9|16.

DENUNCIA DE AMENAZAS

Rosa María Pérez Rodríguez, vecina de San Nicolás 1108, denunció a la policía que le dió albergue en su domicilio a una mujer nombrada Magdalena, por la que ha sido amenazada de muerte, al intentar que abonase su casa.

NINGUNA INDUSTRIA DE VUELTAS MANTIENE INSPECCION ADECUADA PARA ELABORAR LOS ALIMENTOS

También es denunciado el Jefe Local de Batabanó por tolerar graves irregularidades. Otros Jefes Locales no residen en la población. Se remite vacuna antitífica a varios Municipios

En los términos municipales de Vueltas y Batabanó ha podido comprobar el Secretario de Sanidad y Beneficencia que tanto los industriales, como los comerciantes y el público violan todos los preceptos que para la protección pública están en vigor.

El Director de Sanidad ha informado al Secretario del ramo que se ha comprobado que la tasajera El Búfalo, de Primitivo Abreus, establecida en el barrio de Vega de Palma, término de Vueltas, funciona sin inspección veterinaria; el matadero de Taguayabón en el propio término, padece del mismo mal que el anterior, y por último que ningún industrial dedicado al giro de cuero cumple el Decreto Presidencial que regula la procedencia de los mismos.

De todas estas irregularidades se le ha dado cuenta al propio Jefe Local de Vueltas, recomendándole la obligación que está de hacer cumplir la legislación vigente.

El propio Secretario de Sanidad ha recibido un escrito firmado por el señor José Masdeu, vecino de Surgidero de Batabonó, comunicándole el pésimo estado sanitario de dicha zona, con el consiguiente peligro para la salud pública, amenazada de sufrir las consecuencias de brotes epidémicos.

Agrega el denunciante que el Jefe Local de Sanidad, doctor Eladio del Valle, utiliza sus recursos e influencia en la política liberal, autorizando, inclusive, el arrojo de basuras en el barrio de Pueblo Nuevo a fin de que los vecinos protesten y busquen entonces la protección de un agente electoral allí residente.

Termina informando el señor Masdeu que el Jefe Local utiliza igualmente, los servicios de Lorenzo Accsta, declarado cesante hace meses, que ahora se hace llamar Panejo Acosta.

Con vista de estos hechos, así como otros que se realizan en distintas jefaturas locales, como por ejemplo que los Jefes no residen en el término y prestan, además, sus servicios en empresas particulares, el Secretario de Sanidad, en su deseo de que sus propios funcionarios sean los primeros en cumplir las órdenes superiores, ha dispuesto una investigación que, de comprobarse, ordenará que se inicien los expedientes administrativos indicados en tales casos.

Denuncian una cisterna

El Jefe Local de Sanidad de La Habana ha ordenado se investigue la denuncia formulada por el señor Julio Díaz acerca de la amenaza que constituye para los vecinos de la planta alta de la casa Paseo del Prado 517, la cisterna de que se surten de agua y que está situada en el patio del Cine Niza, que ocupa la planta baja del citado inmueble; agregando que no tiene reborde alguno y que cuando baldean o llueve, las aguas sucias penetran en ella.

La campaña contra los perros

Cumpliendo las instrucciones superiores dictadas al efecto, el Jefe Local de Holguín, en informe al Director de Sanidad, comunica que han sido sacrificados 396 perros, pudiendo asegurar que no se ve un solo animal de estos por las calles de la población, pues los particulares están en sus casas y debidamente vacunados.

Por su parte el Jefe Local de Consolación del Norte informa haber sido sacrificados ya ciento diez perros callejeros.

Vacuna antitífica

El Secretario de Sanidad ha ordenado se remitan dosis de vacuna antitífica a los siguientes jefes locales del interior de la Isla: al de Los palacios, 1,500 dosis; al de Banes, mil dosis; al de Pinar del Río, mil dosis; al de Santiago de Cuba, tres mil dosis, y a los de Santiago de las Vegas, Encrucijada y Placetas, cuatrocientas dosis a cada uno.

Se les recomienda a los citados funcionarios locales que intensifiquen la inmunización antitífica de los habitantes de sus respectivos términos para evitar la aparición de brotes epidémicos.

Construcción de un matadero

La Dirección de Ingeniería Sanitaria Nacional ha aprobado los planos y proyectos presentados por la Alcaldía de Fomento para construir un matadero moderno.

En relación con el matadero de este término municipal el Jefe Local de Sanidad ha solicitado de la Dirección del ramo que derogue la orden de clausura dictada contra el actual, ya que el motivo de la misma ha sido solucionado, al ser repuesto en su cargo el veterinario municipal doctor Francisco Lascaille.

Ingresos y egresos del Centro de Orientación

El Secretario de Sanidad ha remitido al de la Presidencia un informe relacionado con los ingresos y egresos del Centro de Orientación Infantil (antiguo Negociado para la Alimentación de los Necesitados), en el que comienza diciendo que del mes de julio al de diciembre últimos sus ingresos fueron de $166,314.94 (promedio mensual de $27,719.15) y sus egresos fueron de $164,709.10 (promedio mensual de $27,451.50); que fueron distribuídos en la forma siguiente:

Cocina de Auxilios: $39,894.44 en los seis meses, distribuídos en 30,241 raciones de comida cruda que se repartieron los días 15 y 30 de cada mes, entre 2,700 familias pobres. Se les da raciones cocinadas, diariamente, a 265 veteranos de la independencia (desayuno, almuerzo y comida) y a cien indigentes y otros tantos vendedores de periódicos, con un total de 146,042 raciones cocinadas.

Por concepto de 1,500 becas a niños pobres, en instituciones privadas, se gastó en seis meses la suma de $62,247.72.

Por la atención de seiscientos cincuenta niños y cincuenta adultos en el Campamento establecido en Tiscornia, Casa Blanca, durante seis meses: $32,358.18, a razón de $7.50 por unidad.

Por alojamiento de hombres y familias, carentes de albergue, en la Granja General Méndez Capote, situada en la finca Torrens, San Pedro de Punta Brava, se empleó la cantidad de $10,466.62; siendo el promedio de recluídos allí de ciento sesenta y cinco mensuales, con un costo de $10.62 por cada uno.

Por el sostenimiento de doscientos niños en el Instituto de Homicultura establecido en Cayo Duan, bahía de Santiago de Cuba, durante seis meses la suma de $10,162.57, con un presupuesto de $1,700.00 al mes, o séase nueve pesos por persona.

Para el control de la contabilidad de los departamentos antes mencionados, en empleados, durante los referidos seis meses, se pagó, en sueldos, la cantidad de $5,439.57.

Varios soldados mordidos por un perro

El Director de Sanidad ha ordenado a los jefes locales de Pinar del Río intensifiquen la campaña contra los perros callejeros, con motivo de haber sido lesionados, por un perro rabioso, varios soldados del Regimiento de aquel Distrito Militar durante las marchas que efectuaban por el término municipal de Guane. También fué lesionado por dicho perro un ciudadano.

Lecheros multados

El Juez Correccional de Cárdenas ha condenado, imponiéndole multas a los siguientes expendedores de leche de vaca: Alicio Fernández, con $16.00; Incocente Ramírez, con $35.00, y Alberto Fernández, con 17.50.

Con 337,133 sacos terminan de moler cuatro centrales

Importantes acuerdos tomados por los organizadores de la 1ra. Exposición Nac. de Flores

Según telegramas recibidos en las oficinas de la Secretaría de Agricultura, han terminado la molienda los siguientes ingenios:

«Mercedita», de la Habana, con 127 mil 376 sacos de azúcar; «Triunfo», de Matanzas, con 43,105 sacos; «Sta. Catalina», de Santa Clara, con 79,278 sacos; y «Macareño», de Camagüey», con 107,474 sacos.

La exposición de floricultura

Entre los últimos acuerdos adoptados por la comisión organizadora de la Primera Exposición Nacional de Floricultura, figuran los siguientes: Que los letreros de los jardines no deberán exceder de una superficie de tres metros cuadrados; Las flores cortadas, plantas vivas y composiciones florales bajo techo, en tiestos con arreglos, serán examinadas y juzgadas por el jurado el primer día de la Exposición; Las composiciones a la intemperie, el último día; Los arreglos florales realizados por amateurs se harán necesariamente en el local de la Exposición; se ha señalado como días en que la Exposición estará abierta, el 28, 29 y 30 del mes de abril, siendo las horas de visita de 4 de la tarde a 12 de la noche, excepto los domingos, en que permanecerá abierta todo el día.

Títulos expedidos

El subsecretario de Agricultura, doctor Gustavo E. Perea, ha firmado los siguientes títulos expedidos por el negociado de Registro Pecuario y Marcas de Ganado.

Manuel Pérez Frijó, José Marrero Veloz, Manuel Herrera Iglesias, Pablo Herrera Moroy, Juan Castañeda y Eustaquio Cabrera, de la provincia de Pinar del Río.

Manuel Casanova Vázquez, de la provincia de la Habana.

Casimiro Velasco Arenal, de la provincia de Matanzas.

Hipólito Lago Niebla, Rafael Jiménez Montero y Pedro Jorge Naranjo, de la provincia de Santa Clara.

Indalecio Montejo Montejo, Eustacio Costa Amaro, Cándido Pérez Marrero y Santos Olivera, de la provincia de Camagüey.

Sucesores de Juana Santos, Juan Eulogio Savón, Ramón Gerónimo Frimant, Manuel Díaz, Josefa Juana Prendes Ros, Manuel Viltres Núñez y Ginés, Asterio Viltres Sánchez, de la provincia de Oriente.

Marcas de ganado

Han solicitado marcas como ganaderos mayores los siguientes señores: Alberto Alemán Alemán y Rafael Caimary.

Y como ganaderos menores, los señores Jos; Milián, Antonio Miranda Loret de Mola, Antonio Rubio, Isidro Castro Castro, Benito Cano León, Bartolo Mateo, Pereira y Hermanos, Angel Moreno Padrón, Justo Domínguez, Julio Montero Sánchez, Mario Tamayo Barbón, Juan José Arradiago, Cándido González Leyva, Antonio Morejón Cepero, Heliodoro Medina, Manuel Rivacoba, Antonio Campos Consuegra, Virgilio Viñales, Nicolás Cruz Grillo, Ricardo Gutiérrez, Saturnino Alonso Rentería y Daniel T. Martín.

SIGUE HOY EL JUICIO CONTRA UN JOVEN ACUSADO DE TRATAR DE DAR MUERTE A R. MORALES

Según el Fiscal—que le pide 15 años—pretendió matar a ese individuo para simular que lo habían asaltado y encubrir así los hurtos por él cometidos en el comercio

La Sala Tercera de lo Criminal de la Audiencia, continuará esta tarde el juicio de la causa contra Evelio García de la Osa, el joven acusado de los delitos de homicidio frustrado y hurto continuado en el antiguo tostadero de café del ex representante a la Cámara señor José Grau Agüero, situado en Almeida 12, Villa de San Antonio de los Baños, en agosto del pasado año. Tiene interesado el Fiscal para dicho procesado la pena de quince años de privación de libertad, por dichos delitos y lo defiende el doctor José Miguel Pérez Lamy, que alega la inimputabilidad, por cuanto su cliente tenía perturbadas sus facultades mentales. Está acusado García de la Osa de hurto repetidamente de pertenencias del aludido señor Grau cuando prestaba servicios en el mismo como encargado, y pretender dar muerte a Ramón Morales Frías dentro del tostadero de café para simular que había sido asaltado y tuvo que defenderse de la agresión de Morales, todo ello, afirma el Fiscal, para ocultar los continuados hurtos que había venido cometiendo.

Los exámenes de aspirantes a jueces Municipales

En los ejercicios llevados a cabo ayer por el Tribunal de Oposiciones a cargos de Jueces Municipales, fué aprobado el doctor Bernabé Victoriano Rodríguez Santos, con calificación de 58.906; hoy siguen los exámenes.

Nuevo oficial del Juzgado de Instrucción de Güines

A virtud de haber sido designado por la Sala de Gobierno de la Audiencia de esta provincia el señor Emilio Xiqués Morejón, para la vacante de Secretario Judicial en el Juzgado de Instrucción de Güines, por haber fallecido el señor Rafael Díaz García, que desempeñaba el cargo, el Juez doctor Rodolfo Pichardo ha designado para Oficial del mismo Juzgado al joven Raúl Arrondo Torrens, en quien se unen inteligencia, prestigio y laboriosidad. Tanto la designación del señor Xiqués como la del joven Arrondo ha sido recibida por la sociedad güinera con unánime beneplácito.

SESION DE LA SOCIEDAD DE ESTUDIOS CLINICOS EL PROXIMO JUEVES, 30

El doctor José Bisbé Alberni, presidente de la «Sociedad de Estudios Clínicos de la Habana», ha citado a todos los asociados para la sesión que dicho organismo científico celebrará el próximo jueves, día 30, a las nueve en punto de la noche, en la Academia de Ciencias, situada en Cuba número 460, con el siguiente programa

«Rupturas obstétricas del útero», por el doctor Enrique Fortún; «Linfo-sarcoma del estómago», por el doctor Teófilo Vega Umpierre; y «Meningitis estreptocóccica en un lactante. Tratamiento por sulfomilamida (método de Retan). Curación», por el doctor Gustavo Cardelle.

El tiempo límite para la exposición de cada trabajo será de 20 minutos; al faltar dos minutos para terminar, el expositor será avisado; no podrá ser leído ningún trabajo sin la entrega previa de una copia del mismo; los trabajos serán publicados, según acuerdo de la directiva de la Sociedad, con prioridad de derechos en los «Archivos de Estudios Clínicos».

EXPOSICION DE LA A.D.A.Y.E.M. EN LOS SALONES DEL LICEO DE MATANZAS

El pasado sábado tuvo efecto en los salones del Liceo de Matanzas una interesante exposición de pintura y escultura bajo los auspicios de la A.D.A.Y.E.M., la novel institución matancera.

Artistas como Rodríguez Morey, Sánchez Araujo, Roberto Vázquez, Andrés Nogueira, Hernández Giró, Maribona, Jorge Luis Horstmann, Concha Ferrand, Fernando Boada, Rinaldo Gallardo, Félix Cabarrocas, Manolo Roig, Esteban Valderrama, Luisa Fernández Morrell, Domingo Ramos, Isabel Chappottin, Amelie Zell, Antonio Basch, H. Portell Vilá, María Luisa Valentino, Universo Picazo, Rafael Blanco, Frank Alvarez, Pancracio Armento y otros. Las palabras de presentación estuvieron a cargo del doctor Américo Alvarado.

En horas de la tarde fué ofrecido al artista Roberto Vázquez un cotel de honor por el maestro Tarascó, en su finca «Anacaona», en La Cumbre.

Esta exposición será clausurada el próximo sábado 1 de abril, a las nueve de la noche, con palabras del doctor Mario E. Dihigo.

M.E.C.D. 2016

RECURREN ANTE GOBERNACION CONTRA UN ACUERDO DEL AYUNTAMIENTO

POR ESA MOCION SE DISPONE REFORZAR VARIAS PARTIDAS DEL PRESUPUESTO VIGENTE

Para pedir la suspensión de ese acuerdo, se basa el edil Cossío del Pino en que se han violado algunos preceptos de la Ley Orgánica de los Municipios. Relación de créditos

En solicitud de que se suspenda por ilegal el acuerdo número 1858 de 16 de marzo del corriente año, por el que votó el Ayuntamiento de la Habana varios refuerzos presupuestales ascendentes a $87,151.63, el concejal habanero señor Alejo Cossío del Pino presentó ayer un recurso ante el Secretario de Gobernación.

En dicho documento, que es muy extenso, el referido edil aduce muchas razones en favor de su alegato, figurando entre ellas las siguientes:

Primero: Se dispuso de los $87,151.63 a que se contraen 23 suspensiones de créditos hechas por Gobernación sin que la Cámara conociere las mismas a los fines y procedimientos que la Ley establece, o lo que es lo mismo, se crearon obligaciones con fondos que la Cámara desconoce su existencia.

Segundo: El Artículo 190 de la Ley Orgánica de los Municipios establece que: «En el Presupuesto no podrán exceder los gastos, de los ingresos establecidos». Esto ha dado lugar a caprichosa interpretación al considerar las suspensiones de Gobernación que desnivelan los ingresos y egresos calculados y que el Ayuntamiento está obligado a nivelarlos.

Tercero: El Artículo 197 de la Ley Orgánica determina que los Presupuestos han de ser informados por la Comisión de Hacienda y Presupuestos, (aceptando que esto sea un Presupuesto extraordinario, que no lo es) requisito que tampoco se ha cumplido, ya que el Mensaje fué aprobado con la simple lectura del documento. Asimismo, el Artículo 198 prohibe se traten asuntos ajenos al Presupuesto y es el caso, que en la propia sesión se tomaron dos acuerdos que en nada se relacionan con el interesante refuerzo de crédito que motiva este recurso.

Cuarto: El Artículo 202 de la Ley Orgánica establece: «Sólo se podrá formar Presupuesto extraordinario, cuando, después de aprobado el ordinario, sobrevenga una obligación nueva, o que racionalmente no se hubiere podido prever al formar el Presupuesto ordinario» y seguidamente «este Presupuesto se formará con los requisitos que el ordinario», por tanto se ha violado el Capítulo II de los Presupuestos Municipales.

Los créditos que se pretenden reforzar son «Entretenimiento de Propiedades», «Obras Nuevas», «Personal de la Secretaría», «Material de Oficina e Impresos para la Administración», «Publicaciones», «Obras y Mejoras del Acueducto», se crean dos plazas de médicos, dos de enfermeras y una profesora de tejido de punto para la escuela Alfredo M. Aguayo, total $87,151.63.

HABLA DE LAS OBRAS EN TRINIDAD EL ALCALDE DE ESA LOCALIDAD

El Alcalde Municipal de Trinidad, señor José A. Bravo, estuvo en la Secretaría de Gobernación con el propósito de tratar con el doctor Ochotorena asuntos relacionados con esa localidad.

Hablando con los repóters el Alcalde trinitario manifestó que la obra cumbre del plan de reconstrucción nacional que propugna el coronel Batista o sea la construcción del sanatorio para tuberculosos en los Topes de Collantes, está muy adelantada y que ésta así como la carretera a Sancti-Spíritus por medio de la cual se conecta con la vía Central, han de ser estímulos poderosísimos para llevar allí el turismo.

El Registro de Extranjeros

Por la Dirección del Registro Nacional de Extranjeros se ha sometido un informe a la consideración del Secretario de Gobernación, relativo a la recaudación que se ha obtenido en los términos municipales y centrales azucareros de la provincia de Camagüey, por el «team» de inspectores dirigidos por el señor Esteban de Varona, ascendente a $61,707.49 en el período de tiempo comprendido del 1 de enero al 15 de marzo del actual ejercicio fiscal.

Estas recaudaciones son por concepto de nuevas inscripciones y renovaciones. La cantidad de 61.707.49 fué ingresada por el señor Varona en la Contaduría del Registro Nacional de Extranjeros.

Venta de terrenos

El Estado Mayor del Ejército Constitucional trasladó a la Secretaría de Gobernación la denuncia formulada por Juan Perdomo, vecino de Bayamo, Oriente, en la que hace constar que los concejales de aquel Ayuntamiento, de acuerdo con el señor Ignacio Milanés Tamayo, pretenden venderle por la suma de $2.000 diez caballerías de terreno propiedad del Municipio. Según el denunciante estas tierras están en lugar céntrico de la población, perteneciendo a la prolongación de la ciudad de acuerdo con los planos oficiales del Municipio.

Otras notas

Ha sido trasladada por el Secretario de Gobernación a la de Defensa la denuncia hecha por el Presidente de la Asociación «Juan Gualberto Gómez», de Regla, contra un teniente de la Policía de esa localidad.

De acuerdo con el expediente administrativo que se le ha instruido al Alcaide de la cárcel de Remedios, señor Odilio Fernández, el Consejo Superior de Defensa Social propone al Secretario de Gobernación la cesantía de ese funcionario y el nombramiento, en su lugar, del señor Laudelino Porros.

MUY SENTIDA LA MUERTE DEL SEÑOR BIENVENIDO REGO EN MATANZAS

Noticias procedentes de la ciudad de Matanzas nos dan a conocer el fallecimiento del señor Bienvenido Rego Freyre, muy querido en esa población, uno de los paladines de la Zona Franca Matancera, y el cual por espacio de muchos años estuvo consagrado a su labor en la empresa de la Munson Line, donde había logrado conquistarse una desahogada posición por sus esfuerzos y capacidad. El sepelio del señor Rego constituyó una magnífica demostración de duelo por parte de todas las clases sociales de la ciudad yumurina, especialmente por el sector proletario, dentro del cual laboró incesantemente.

Enviamos por este medio nuestro pésame a sus familiares, y muy particularmente a su hermano Manuel Rego, querido compañero en la prensa.

VIOLADO UN CONTRATO COLECTIVO

El director general del Trabajo ha ordenado sea trasladado el expediente-denuncia producido contra la empresa patronal «Havana Coal Company», al Juzgado Correccional correspondiente, por haberse comprobado que violó el contrato colectivo firmado con los obreros.

Inauguración de un nuevo pabellón en "La Esperanza"

Ante nutrida concurrencia fué inaugurado el domingo un nuevo pabellón en el Sanatorio La Esperanza. Lleva el nombre del Teniente Coronel Gonzalo García Pedroso. Hicieron uso de la palabra el doctor Rodríguez Cáceres, el doctor Ampudia, el joven Carlos Becali, el doctor Mario Fuentes Aguilera y, finalmente, el Coronel Batista, que hizo el resumen En la foto superior puede verse al Jefe del Ejército Constitucional en los momentos de la inauguración, así como a su distinguida esposa, con otras personalidades. En la inferior, una vista del pabellón y público asistente al acto. La parte musical estuvo a cargo de la Banda de la Policía.

Designan un nuevo Jefe del Despacho en la S. de Trabajo

Un obrero que reclamaba una cantidad, por lesiones, era un farsante. Cuenta al Juez

Por el secretario del Trabajo ha sido designado el doctor Sergio de Parra para ocupar el cargo de jefe de despacho de la Secretaría, interinamente, por encontrarse su propietario desempeñando otras funciones.

Un obrero reclamante no sufrió accidente

Designado por el secretario del Trabajo el doctor Pelayo Peláez Bochs, jefe del negociado de Higiene Profesional, para que fuera a Matanzas y practicara allí una investigación alrededor de la reclamación presentada por el obrero Cleto Marcelino Zequeira, comprobó que no le había ocurrido ningún accidente de trabajo.

En tal virtud el doctor Peláez expidió el certificado de aptitud al obrero, ya que sólo padecía de un leve malestar, ajeno por completo a las labores del trabajo.

La Secretaría del Trabajo se opone a la entrada de tres inmigrantes

La Dirección General del Trabajo se ha dirigido a Inmigración, remitiéndole los informes recaídos en los expedientes promovidos a favor de los extranjeros Máximo Iglesias, Esteban Hinkler y Rafael Olivo, que han solicitado autorización para residir en Cuba, diciendo que como los mismos no tienen fortuna y no podrán ser empleados, constituirán una carga pública.

Buena recaudación

El señor Arturo Comas y Calero, presidente de la Junta Central de Salud y Maternidad, informó que al cierre de las operaciones, el pasado día 25, la delegación provincial de Salud y Maternidad de la Habana había recaudado la cantidad de 50,798 pesos 57 centavos, por la aportación voluntaria de 11,5577 contribuyentes patronales.

La recaudación del Seguro de Salud y Maternidad, en el presente año, se mantiene en aumento sobre la del año anterior y es de notar el elevado porcentaje de contribuyentes que se encuentran al día en sus pagos.

Será reconstruído esta tarde el caso de 'Nena Capitolio'

La segunda prueba de los médicos, renunciada. Prueba caligráfica. Sesión rápida

Puede resumirse en pocas líneas la sesión de ayer del juicio contra María Elena Grant, llamada «Nena Capitolio», por la muerte de Santiago González; la aludida sesión, cuarta del juicio oral, no duró más de una hora, y terminó durante ella casi toda la prueba pericial, renunciando el defensor la suya médica propuesta en adición a la celebrada el viernes, por estimarla innecesaria, ya que el tribunal, Sala Cuarta de lo Criminal había hecho suyos a los peritos, doctores Valdés Castillo y Muñiz, que son de la aludida defensa y también a los doctores Castellanos, Barreras y Barroso.

Después de esa renuncia y de admitirse varias certificaciones presentadas por el repetido defensor, que estima son de gran importancia para la causa que defiende, de absolución por legítima defensa, y de practicarse las pruebas periciales caligráficas y de carpintería, en las cuales intervinieron los miembros del tribunal, así como el repetido defensor, el acusador, doctor Gerardo de Villiers y el Fiscal, doctor Humberto de Cárdenas, se suspendió el juicio para continuarlo hoy, a las dos de la tarde, en que se llevará a cabo la prueba de reconstrucción de los hechos, en el lugar que designará el tribunal, para la cual serán traídos ante la Sala los muebles de la habitación donde se desarrolló el drama; el doctor Portocarrero también renunció la prueba de inspección ocular en el lugar de los hechos, que tenía propuesta. La habitación que ocupaban los protagonistas está ocupada por otros moradores y no sería fácil practicar dicha inspección.

En la aludida prueba caligráfica, a cargo de los peritos señores Ramón Saro y Daniel González, se evidenció que las cartas y anotaciones que aparecen en el sumario, firmadas, unas, por «María de Santiago», y otras, por «María», fueron escritas por la misma procesada, la cual, por cierto, no lo negó durante su prueba de confesión; en esas misivas y notas, que son, en su mayor parte, el diario de la vida de la procesada, y en las que el acusador, doctor de Villiers entiende que está contenida la premeditación, esto es, la persistencia de la encausada en matar a su amigo y suicidarse; no hay duda, a juicio de los aludidos informantes, que fué María Elena la que escribió todas y cada una de aquéllas.

En la de carpinteros, el defensor preguntó sobre las medidas tomadas por los peritos, señores Daniel González y Manuel Marticorena, del escaparte y la cama que estaban en la habitación que ocupaban los protagonistas en la casa San Rafael 358; el escaparate, dijeron, mide 53 centímetros en su centro por 57 centímetros en su base, sin que fuera la primera de dichas medidas 63 centímetros; el ancho de la cama es de un metro y treinta y nueve centímetros, y el ancho de la habitación, «de pared a pared», de tres metros sesenta centímetros; los peritos no tuvieron que tomar las medidas de la coqueta ni de ningún otro mueble por cuanto la prueba ordenada por el Juzgado fué le aquéllos solamente.

Terminada esas pruebas es cuando el defensor renuncia a la de inspección ocular pero no a la reconstrucción de los hechos y es cuando el tribunal dispone su celebración hoy, a las dos de la tarde, en el lugar que indicará oportunamente; para ello, dispuso también, que se trajeran ante los juzgadores los muebles que estaban en la repetida habitación de la tragedia; el escaparate, la cama, la coqueta, etc. A esa prueba deberán concurrir, además de la procesada, su defensor, el acusador y el Fiscal, los peritos, doctores Valdés Castillo, Muñiz y Morales, el capitán Campos, que actuó en las primeras diligencias, el sargento que también actuó en ellas; y a propuesta del acusador, doctor de Villiers concurrirán también los peritos, doctores Castellanos y Barroso, que fueron aceptados por el tribunal.

No es necesario repetir las deferencias que para todos y especialmente para los representantes de la prensa ha tenido el presidente del tribunal, doctor Rogelio Benítez de Cárdenas, desde el comienzo del juicio, así como las acertadas medidas que hubo de dictar al objeto de que el público pudiera presenciar el acto, apesar de que el local de la Sala Cuarta de lo Criminal es algo insuficiente; esas medidas fueron perfectamente interpretadas y cumplidas por el Conserje de la Audiencia, señor Juan Espinosa, por el vigilante de la Policía Nacional 871, delegado de la jefatura de la División Central, señor Santiago Espinosa y por los alguaciles, señores Ramón Valdés y Magín Wilson.

Precisamente ayer los estudiantes de la Facultad de Derecho de la Universidad, que en gran número han concurido desde la primera sesión al igual que los letrados, nos hicieron saber su agradecimiento al doctor Benítez de Cárdenas por las facilidades a ellos brindadas, del que quieren hacer público testimonio, como asimismo al doctor Rogelio Benítez, hijo del anterior y Secretario de la Sala Quinta de lo Criminal; y a los oficiales de la misma, señores Delaville y Gómez.

Pospuesto el homenaje que todas las entidades culturales van a ofrecer al Alcalde habanero doctor Beruff

El aplazamiento se debe a la repentina enfermedad del Maestro Roig. Abonada una mensualidad por antigüedad a viejos empleados municipales. Una quincena a los obreros

Pasada la una de la tarde, el Alcalde de la Habana, doctor Antonio Beruff Mendieta, llegó ayer a su despacho del Palacio Municipal, donde aguardaban audiencia numerosas personas.

Cortesía obliga, empero, y por eso la primera concedida fué para el Excelentísimo Señor Ministro de la República Francesa a quien acompañaban el Comandante y varios Oficiales del «D'Entrecasteaux», buque de guerra de aquella nación que se halla anclado en bahía, los que presentaron sus respetos al Mayor de la Ciudad.

Entre dichos señores y el doctor Beruff Mendieta se cambiaron frases de exquisita cordialidad, a las que no fueron ajenos ni el encanto secular de París ni la tradicional bondad del clima criollo.

Después, el senador y doctor Agustín Acosta —cubano de alma gala— habló largamento con el señor Alcalde, de asuntos complejos que puede inferir el curioso lector en esta explicación que, sobre su visita, ofreció el primero a sus amigos los repórters:

—En este momento, no soy más que el Presidente del Partido Unión Nacionalista...

En seguida, mientras unas damas románticas hablan de versos con el señor Acosta, Mercurio reivindica sus fueros, valiéndose del activo concejal Narciso María Rodríguez y Lanza, que introduce en el despacho alcaldicio a sus amigos don Manuel Trueba y una comisión de propietarios de Tostaderos de Café al por Mayor, a quienes amarga cada mañana el aromático líquido la persecución que les hace la Policía Nacional exigiéndoles el pago de tributo por venta en ambulancia.

—Y no hay derecho a ello, doctor Beruff Mendieta.

Como el Jefe de Impuestos está presente, es llamado a la reunión y los peticionarios salen satisfechos y el edil Rodríguez Lanza sonriente...

Siguen varias entrevistas de pequeña importancia y luego, el Mayor de la Ciudad y varios concejales se entretienen largo rato. Son agobiantes como nunca, en efecto, los problemas económicos que afectan a la Municipalidad habanera. Nunca como ahora es imposible complacer a todos los que piden o esperan algo.

—Llegó el minuto de los desencantos —murmura alguien.

—O de las comprensiones —dice otro.

De todas maneras, el ambiente es allí pesimista, entre otras razones— una ya apuntada— por el duelo que aflige al doctor Manuel de J. Calás Dávila, Jefe del Departamento de Cultura Municipal y funcionario correctísimo, que acaba de ver morir a su señor abuelo, don Manuel Calás Odoardo, Comandante del E. Libertador, cuyo sepelio, efectuado ayer tarde, constituyó una sentida manifestación de pena.

Las malas noticias nunca vienen solas, sin embargo, y por eso nadie se extraña cuando nuestro excelente compañero de redacción, José Sánchez-Arcilla, tras una breve charla con el Maestro Sánchez de Fuentes, anuncia que el Homenaje que pensaban ofrecer todas las sociedades culturales locales el jueves entrante en el Anfiteatro Nacional al doctor Beruff Mendieta, ha sido pospuesto por la repentina enfermedad que aflige al laureado Maestro Gonzalo Roig.

Como se sabe, este conocido compositor va a dirigir las Orquestas Filarmónica y Sinfónica en el Concierto que compondrá el número principal del programa combinado para aquel acontecimiento cultural.

Carretillas a los Fosos

Remitidas por las distintas Estaciones de Policía han ingresado en los Fosos Municipales, 22 carretillas de mano ocupadas a los vendedores ambulantes que ejercían clandestinadamente sin haber pagado la contribución por dicho concepto.

Gobernación Municipal actúa en estos casos.

Licencias molestas

Solicitaron licencia de la Alcaldía para instalar una caldera de vapor de 5 H.P. en la calle Lagunas 306, el señor Ramón Raña; y para Almacén de Depósito sin venta de Ferretería, en la calle Zapotes, 409, el señor Manuel Solares.

Los vecinos que se consideren perjudicados podrán establecer sus protestas ante la Administración Municipal dentro del plazo que la Ley concede.

Venta de una casa

Conoció la Junta de Amillaramiento del Municipio de la siguiente trasmisión de dominio de finca urbana: El Sr. Antonio González Beltrán, vendió a la señorita Raquel Guiral, la casa calle Tejar entre Novena y Caridad, Reparto Lawton, con 339 metros, en $1,600.00.

Se ha tomado buena nota de ello.

Para hoy, el pago a la Policía Nacional

El pago de los cien mil pesos correspondientes al mes de marzo a la Policía Nacional, que se había anunciado para efectuar ayer lunes, fué aplazado para hoy, según informó el Contador, debido a que para ello hay que realizar varias transferencias de créditos con objeto de reunir dicha cantidad.

Se efectuará a primera hora de esta mañana.

Abonada una quincena a los jornaleros

Cumpliendo órdenes de la Alcaldía el Tesorero Municipal efectuó el pago de los haberes de la segunda quincena del mes de Febrero a los jornaleros de los Fosos y Acueducto. También se abonó la bonificación por la antigüedad, correspondiente al mes de Octubre pasado, a los empleados municipales.

Pronto se abonará una mensualidad más de esta obligación.

Tributos al cobro

De conformidad con lo dispuesto por el Alcalde Municipal, se encuentran ya al cobro las contribuciones por concepto del segundo trimestre de Industrias y Comercios, y primero de Plumas de agua y Metros contadores de la Habana y el Vedado.

Conforme determina la Ley, a todo el que acuda a satisfacer sus tributos durante los diez primeros días a partir del 20 del actual, se le aplicará la bonificación o descuento del cinco por ciento en sus coutas.

Vence la amnistía

El acuerdo del Ayuntamiento puesto en vigor por la Alcaldía, concediendo amnistía de recargos, multas y penalidades a los contribuyentes morosos del Municipio de la Habana, está próximo a vencer.

Se les advierte a los que tengan adeudos con la Municipalidad, que una vez decursado el plazo de treinta días concedidos incurrirán de nuevo en esas penalidades y recargos, por lo que deben aprovechar esa gracia y acudir a liquidar o pagar en parte sus débitos antes del día primero del próximo mes de abril.

Apremios enérgicos

Una vez decursado dicho plazo de 30 días para pagar las deudas sin penalidades, por el Departamento de Impuestos se actuará severamente contra los morosos, proponiéndose el Jefe del mismo, en cumplimiento de las órdenes recibidas, remitir al Sargento de la Policía Nacional Sr.. Manuel Estévez, todos los expedientes atrasados para que cumplimente los decretos del Alcalde, en muchos de los cuales se disponen las clausuras de las industrias y comercios que adeudan varios trimestres al Municipio. Según la relación de morosos confeccionada por el Jefe de Apremios y por el de Industria y Comercio, ascienden a más de cien los establecimientos que tienen a débitos decretos de clausura, que serán cumplimentados después del día primero de Abril.

En cuanto al Impuesto Territorial, también se actuará con rapidez para evitar las prescripciones del año 1935 al 36, poniéndose en Administración todas las fincas urbanas que se encuentren en descubierto, así como embargando alquileres y bienes a sus propietarios.

Decreto de aplicación

La Alcaldía está confeccionando un Decreto de Aplicación en relación con la Ley de Alquileres promulgada por el Presidente de la República, concediendo los plazos correspondientes a los propietarios de fincas urbanas y sub-arrendadores para que presente ante la Junta de Amillaramiento sus declaraciones juradas a los efectos del pago del impuesto territorial.

De acuerdo con la nueva Ley, en su mayoría las rentas de fincas urbanas de la Habana deben ser rectificadas por sus propietarios, declarando ante la Junta de Amillaramiento la que percibían el año 1937.

Recaudación Municipal

Según el corte de caja facilitado por el Contador Municipal, Sr. Armando Paz, la recaudación obtenida el día 26 del actual, fué como sigue: Por Ejercicio Corriente, $4.136.60; por Resultas, $4.239.62; para el Consejo Provincial, $910.09; y por Plumas de Agua, $1,551.66.

Convoca el Secretario de Comercio a los dueños de fábricas de gaseosas y aguas minerales para fijar precios

Después de oir sus argumentos, el Dr. Buttari dictará el correspondiente decreto. La reunión se efectuará el día 31 del actual. Vence el 6 el plazo a Compañías de Seguros

Como quiera que el Apartado II del Decreto 561 de fecha 4 del corriente que declaró inmotivada toda alteración en los precios de venta al público de las aguas minerales y gaseadas, dispone el Secretario de Comercio que dentro de los quince días hábiles siguientes a su publicación, convocaría a los productores de aguas minerales y gaseadas establecidos en la República, así como a los distribuidores de dicho producto y a los representantes de las Asociaciones de Detallistas que estimare conveniente, a fin de que, después de oír el informe de los mismos regularice oficialmente el precio de venta al público, cuidando de que mientras subsistan las actuales circunstancias no se aumenten los precios que rigen en el mercado, teniendo en cuenta la utilidad legítima que corresponde a detallistas y distribuidores, el doctor Edgardo Buttari, Secretario del Ramo, en uso de las facultades de que está investido, ha dictado el siguiente Decreto:

PRIMERO: Señalar el día treinta y uno del actual, a las cuatro pasado meridiano para la reunión que habrá de celebrarse en el local de esta Secretaría, de acuerdo con lo dispuesto en el Apartado Segundo del Decreto número 561 de fecha 4 de Marzo de 1939.

SEGUNDO: Citar para dicha reunión a todos los productores de aguas minerales y gaseadas establecidos en el territorio nacional.

TERCERO: Citar para dicha reunión a una representación legal de la «Unión de Vendedores de la Habana».

CUARTO: Asimismo se cita por este medio y para el próximo acto a una representación acreditada de el «Centro de Cafés de la Habana», «Asociación de Detallistas de Víveres Unidos de la Habana» y «Centro de Detallistas de la Habana».

QUINTO: Publíquese el presente Decreto en la Gaceta Oficial para conocimiento de los interesados.

El Boletín Oficial de la Propiedad Industrial

El señor Antonio de la Campa, Delegado Personal del Secretario de Comercio, en la Dirección de la Propiedad Industrial, acaba de informar al doctor Buttari, que ya se encuentra en poder de la casa impresora todo el material correspondiente al número del actual mes de marzo del Boletín Oficial de la Propiedad Industrial que se edita por el Negociado de Biblioteca, Canje y Publicaciones.

Con motivo de la labor rendida por el señor Campa y sus empleados auxiliares que ha sido ardua en extremo, pues a través de treinta años no se había podido normalizar debidamente la publicación de dicho Boletín, el doctor Buttari, reconociendo el esfuerzo realizado al ponerse al día los trabajos todos y repartirse sin atraso alguno la mencionada publicación, ha enviado al referido funcionario la carta de felicitación que copiamos seguidamente, y que dice así:

Sr. Antonio de la Campa. Delegado Personal del Secretario de Comercio en la Dirección de la Propiedad Industrial. Presente, Señor: Profunda satisfacción me ha producido la lectura de su atenta comunicación, de 21 del actual, por la que informa la terminación de los trabajos de confección del Boletín Oficial de la Propiedad Industrial, en su número correspondiente al mes de marzo en curso.

Al contestar su citado escrito, me es muy grato expresarle mi felicitación sincera, tanto a usted como a los diligentes empleados que le han auxiliado en su obra, que veo hoy terminada con laudable prontitud y maestría.

Cuando me propuse la reorganización y mejoramiento de la Dirección de la Propiedad Industrial de este Departamento, comprendía la necesidad, de ineludible satisfacción, de poner al día la edición del Organo Oficial de dicha Dependencia ya que lo considero la base para el perfecto funcionamiento de la misma; no se me ocultaba la dificultad existente para la realización de esa labor, que había sido imposible efectuar hasta el presente. Por estas razones me satisface confesar que su labor y la de los empleados auxiliares, han complacido doblemente a esta Superioridad.

Reitero a usted el testimonio de mi calurosa congratulación y quedo de usted, atentamente. (Fdo.) **Edgardo Buttari,** Secretario de Comercio.

Vencerá el día 6 de abril el plazo concedido a las compañías de seguros

Hablando ayer con los periodistas que tienen a su cargo la información de la Secretaría de Comercio, dijo el Secretario del ramo, doctor Edgardo Buttari, que el próximo día 6 de abril, vencerá el término de sesenta días hábiles, concedido por el Decreto Presidencial número 120, de 20 de enero del corriente año, para que los aseguradores y compañías de seguros extranjeras no radicadas en Cuba, que a la publicación de dicho Decreto en la Gaceta en 25 del propio pasado mes de enero habían expedido y mantenían en vigor pólizas de seguros y afianzamientos, sobre bienes aquí radicados, o personas residentes en el territorio nacional, o que en el mismo deben cumplirse; se ajustarán a lo dispuesto en los artículos primero, segundo y tercero del Decreto Ley 467, de 7 de septiembre de 1934, de acuerdo y de conformidad con lo establecido al efecto en dicho Decreto número 120, haciendo los depósitos de garantía correspondiente, y dando cumplimiento a las demás disposiciones de dicho Decreto.

Que el referido plazo, no será prorrogado; y que, en consecuencia, y de conformidad con lo estatuído en el Apartado quinto del Decreto Presidencial en cuestión los referidos aseguradores y compañías de seguros cuya relación fué publicada en la Gaceta número 81, de 6 de febrero de 1939; serán declarados aseguradores o compañías de seguros clandestinos, no autorizados conforme a las leyes pr el Estado cubano, para realizar operaciones de seguros o afianzamientos; y se procederá asimismo a cuanto más sea pertinente conforme las leyes y disposiciones vigentes, para impedir la actuación de tales aseguradores y compañías de seguros extranjeras, no radicadas en Cuba.

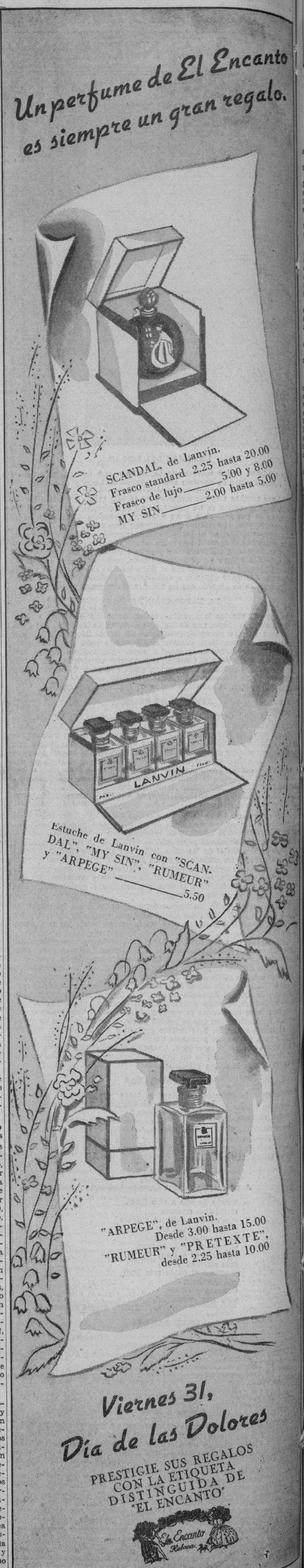

M.E.C.D. 2016

Sección 2ª | TELEFONOS: Dirección. . . . M-2856 · Jefe de Redacción M-1287 · Sección de Sports M-7912

DIARIO DE LA MARINA

TELEFONOS: Quejas . . . . . M-7911 · A. Clasificados . M-7915 | Sección 2ª

AÑO CVII · ACOGIDO A LA FRANQUICIA POSTAL · LA HABANA, MARTES, 28 DE MARZO DE 1939 · EL PERIODICO MAS ANTIGUO DE CUBA · PAGINA QUINCE

SE HA ENTABLADO DE NUEVO TREMENDA LUCHA EN LAS CALLES DE MADRID, AL OPONERSE LOS EXTREMISTAS A LA RENDICION DE LAS FUERZAS DE FRANCO

LAS HORAS HONDAS DE ESPAÑA

La actitud del famoso dramaturgo. — Un gran prestigio por dentro.— El por qué de tres gestos diferentes...

Esta es la contestación:

—Yo no puedo explicármelo, no sé...!

Y se enumeran luego tres «hipótesis»:

—Primero, quizás le obliguen... Después, pudiera ser que ya sus años ablanden su voluntad... Después, no hay que olvidar que su carácter fué siempre un poco voluble...

Todo esto es cierto, sin duda. Pero también es cierto que los rojos lo están utilizando como enseña de magníficos prestigios para sus propagandas en el mundo. Que hizo estas declaraciones... Que pronunció un discurso en un teatro... Que alzó el puño en tal fiesta varias veces... En resumen, que es suyo en cuerpo y alma...

Y las figuras de la España grande a quienes pregunto en Burgos la razón de tamañas sinrazones, todas contestan lo mismo:

—Yo no puedo explicármelo, no sé...!

Y yo sí, me lo explico de este modo...

* * *

Hoy, escribo con dolor. Voy a dar con un nombre en mi camino, que siempre he pronunciado con respeto y acogido con orgullo en mi más acendrada intimidad. Era él un nombre de España, que había que colocar en el comienzo de la renovación de su teatro, como hito y fuente a la vez. Mi pregunta sobre él, cuájase así:

—Y eso que las Radios rojas dicen de Benavente a cada instante...?

Cada obra de Benavente era sin duda una lección distinta. Le faltaba fijeza de principios: el vaivén de su gusto, de su antojo, de su versatilidad, le llevaba con frecuencia a todos los extremos literarios. Toda su escena dramática cambiaba a cada paso de color; hoy era plenamente religioso y era mañana plenamente escéptico; hoy montaba una farsa liberal, y montaba mañana una sectaria; hoy tomaba unos sorbos evangélicos, y ya tomaba mañana unos sorbos comunistas... El principio más claro de su arte era la contradicción. Y para hundirse en ella totalmente, no se atenía a razones ideológicas, ni estéticas, ni morales, sino sólo a razones de capricho. Le acogieron con afecto los padres jesuitas, en visita, cuando estuvo en Buenos Aires, hace diez años ahora. Entre bromas y veras, díjole uno:

—Y qué, nos zurra mucho en sus comedias...?

El replicó, sonriendo:

—A los jesuitas...? No...! Sería poco original...!

El motivo esencial de sus comedias fué en algún tiempo la sátira. La orientación esencial, se la daba también frecuentemente este empeño de ser original, por encima del mal, que valoraba, y del bien, que conocía... Con más frecuencia, no obstante, se la daba otro empeño aún más chiquito, más endeble, más penoso... Voy a hablar de este empeño, con dolor. El arte de Benavente para Pérez de Ayala, verbigracia, es «un valor negativo». La comedia que impuso Benavente, según juicio verbigracia, que firma Astrana Marín es «una comedia estúpida». Más que fallas artísticas en él, son las que encuentro yo, graves y plenas, fallas de formación espiritual. Su prédica en zig-zag implica siempre la desorientación de quien la escucha y su labor de enseñanza es labor de enseñanza de desorden. Yo dí siempre a su nombre, sin embargo, veneraciones muy hondas, y si hoy descubro ese empeño que a trueque de anular el otro empeño de su originalidad, le dictó aún no hace mucho verbigracia, una «Pepa Doncel», que es una «Electra» en sus afanes anticlericales, es que él se puso de piedra en el camino de España, y a España hay que dejarle el paso libre...

* * *

Voy a hablar de este empeño con tristeza, y con todas las pruebas en la mano, para detallar mejor. Ya anunció este empeño «El Suplemento», revista de Buenos Aires, cuando fué Benavente a la Argentina, —en diciembre del 28—. «Tiene entre otras flaquezas, —dijo de él—, un gran amor por el oro, que aquí nos reveló constantemente». Yo voy a recordar sus actitudes en la guerra universal, que desconcertaron tanto, y que nadie ha explicado todavía. Primero, actuó en germanófilo; después, escribió en francófilo; luego habló en germanófilo otra vez...

Qué hubo, tras estas posturas...? En la edición española de la «Gazette de Munich» del comienzo, él publicaba artículos notables, con ingenio y con astucia. Briand mismo los tomó en cuenta, y escribióle a Alejandro García Alvarez, delegado de prensa de París en territorio español, para que convenciera a Benavente de que había que cambiar de parecer. Qué bien le hiciera Alemania para que la elogiara de tal modo? Y Francia, qué mal le hiciera para que la atacara de tal guisa...? Había que convencer a Benavente, y éste acudió una vez a «Los Gabrieles» a almorzar con Alejandro y a tratar de la cuestión...

En el salón «Sevilla» fué la cosa. Y lo que le pasaba a Benavente era que Francia, con tesón injusto, siempre mostraba empeño en ignorarle. Ni una comedia suya traducida...! Ni una comedia suya presentada en la escena parisién...! En cambio, a Pérez Galdós...

—A Pérez Galdós, en cambio, tradujéronle la «Electra», que le dió de un tirón un dineral...!

Un dineral, en efecto; en francos que eran algo por entonces, doscientos cincuenta mil... La Porte Saint Martin, entonces, para Pérez Galdós fuera una mina de la que se olvidaron totalmente los varios Jeremías gemebundos que pidieron limosna para él, tachando a España sin motivo alguno de haberlo abandonado inicuamente.

Esta razón de quejumbre que alegaba D. Jacinto, se le comunicó inmediatamente a Monseñor Baudrillart, entonces Director en ejercicio de la Academia Francesa, y D. Jacinto recibió a muy poco, una carta de Bourget.

—Quiero que Vd. me autorice, —le suplicaba Bourget—, a traducir su comedia «Los intereses creados», o si esa no, la que prefiera Vd., para estrenarla en seguida en el Teatro de La Renaissance...

Respondió Benavente en el momento:

—Yo le autorizo a Vd. a que traduzca «Los intereses creados», «La comida de las fieras», y acaso «Rosas de otoño»...

Ya entonces podía hablarse a Benavente de otro género de cosas: verbigracia, sus artículos. Francia tenía interés en que escribiese de sus nombres más ilustres, en campaña que sirviese para vindicación de su cultura. Trataron Benavente y Alejandro:

—Escriba Vd. de Moliére...

—Sí, bien, escribiré, se lo prometo...

—Escriba Vd. de Corneille...

—Sí, también, en seguida, ya verá...

«Los lunes de El Imparcial», fueron los escogidos por tribuna para escribir de estos temas, y cobró Benavente sus artículos a quinientos francos oro.

Después... Después fué el desastre. En la Gaceta de Munich aparecieron repentinamente tres asteriscos, en firma. Tres asteriscos, así: * * * ...

Autorizaban ellos un artículo de virulencia enconada, que en los medios franceses causó enojo. Se hicieron indagaciones, y se dió con el nombre del autor...

Era de D. Jacinto Benavente, germanófilo otra vez.

Entonces, qué había pasado...?

Había pasado que Bourget vertiera «La comida de las fieras», a su francés, tan recio y tan hermoso Y la Sociedad de Autores y de Compositores de París, se había opuesto al estreno de la obra...

* * *

Esta es la verdad escueta—y que nadie osará rectificar—, de las tres posiciones adoptadas por Jacinto Benavente, frente al hecho espantoso de una guerra sin semejanza en la historia. En esas tres posiciones, no significaron nada ni su propio sentimiento, ni su propia ideología, ni el interés, tan grande, de su patria, ni el porvenir, tan grave, de su mundo...

Una pura cuestión de vanidad; mejor aún, según «El Suplemento» o como pensaría «El Suplemento», una simple cuestión de francos oro... El oro, en esta guerra de Cruzada, se lo robó el gobierno de Valencia... Y bien pudiera ser que las palabras, que los gestos, que las cosas que atribuye su Radio a Benavente, dependan de que cobre en oro puro los derechos de sus obras, si no dependen de que Francia, al cabo, le ponga «La comida de las fieras» en cualquier gran teatro de París...

C. CABAL.

UNA MULA FUE LA UNICA BAJA QUE SUFRIEROR AYER LOS CIEN MIL HOMBRES QUE AVANZAN EN EL FRENTE DE TOLEDO

Todas las posiciones de la Ciudad Universitaria en poder de los rojos se rindieron ayer a los nacionales

Un vapor inglés se halla en el puerto italiano de Imperia con ciento veintitrés pasajeros de la zona roja, de los que 30 son mujeres, y 50 niños. El resto figuró en las brigadas

TOLEDO, marzo 27. (Transocean). Cien mil nacionales bien equipados atacan en todo el frente de Toledo las posiciones rojas, avanzando con enorme cantidad de material y destacamentos, en parte motorizados, cada vez más profundamente en territorio rojo. Mientras el cuerpo de ejército del Maestrazgo, del general García Valiño y las brigadas navarras del general Solchaga rompieron el frente rojo entre Guadamur y Argés, a unos quince kilómetros al sur de Toledo, pasaron por el oeste de Toledo las columnas nacionales del general Ponte, avanzando en dirección suroeste de Ventosilla.

Pocas horas después pudo penetrar la primera columna en diez kilómetros de campo enemigo, mientras en el segundo sector el avance se produjo con tal celeridad que se espera por instantes la unión de los ejércitos de García Valiño y Solchaga.

Se tomaron por asalto varias alturas, que hasta ahora amenazaban a Toledo, limpiando completamente de enemigos la zona de 50 kilómetros en torno a Toledo.

Durante toda la ofensiva el enemigo no disparó apenas un tiro, ni ofreció casi resistencia. Por eso la operación no costó a las tropas nacionales un solo hombre, señalándose como única baja una mula. El cerco de Madrid espérase el martes o a más tardar, el miércoles.

Se rindió la Ciudad Universitaria

BURGOS, marzo 27. (Transocean). En las posiciones de la Ciudad Universitaria se rindieron los rojos al comandante nacional de este sector de Madrid, Morales.

Hasta ahora no hay noticias de capitulación más que de la Ciudad Universitaria.

Continúa en Imperia el vapor inglés «Burrington Combe» con refugiados rojos a bordo que son atendidos por la organización fascista femenina

MILAN, marzo 27. (Transocean) El vapor inglés «Burrigton Combe» se halla todavía en el puerto italiano de Imperia, pues el capitán del barco no ha recibido aún noticias de la compañía acerca de lo que debe hacer con el barco y con los 123 pasajeros de la España roja, entre los cuales hay 30 mujeres y 50 niños Los hombres sirvieron en las brigadas internacionales y son portugueses, daneses, yugoeslavos, indios, ingleses, franceses, argentinos y norteamericanos.

La asistencia de los pasajeros la realiza la organización fascista femenina.

La ofensiva en Andalucía

BURGOS, marzo 27. (Transocean). Las operaciones de la ofensiva nacionalista en el frente de Andalucía, sector de Córdoba, se han seguido rápidas en las últimas horas. El cuerpo marroquí bajo el mando del general Yagüe, además del cuerpo de Andalucía, mandado por el general Muñoz Castellanos, avanzan bajo la jefatura del general Queipo de Llano.

Fuertes tropas motorizadas han facilitado el rápido avance. A las ocho de la mañana las tropas se han encontrado ante Almadén. Otra columna nacionalista avanza en dirección este, hacia Jaén.

Destacamentos especiales reparten pan entre la población y otros arrancan los affiches rojos, reemplazándolos por los de propaganda nacionalista.

CONVENIO COMERCIAL YUGO-ESLAVO-ESPAÑOL

BELGRADO, marzo 27. (Transocean). El diario «Obzor» comunica que se celebrarán próximamente conversaciones yugoeslavo-españolas con el fin de elaborar un convenio comercial entre ambas naciones.

Primeramente se acordará la forma de cancelación de la antigua deuda española con Yugoeslavia y el aumento de la exportación yugoeslava de víveres y maderas a la España Nacional.

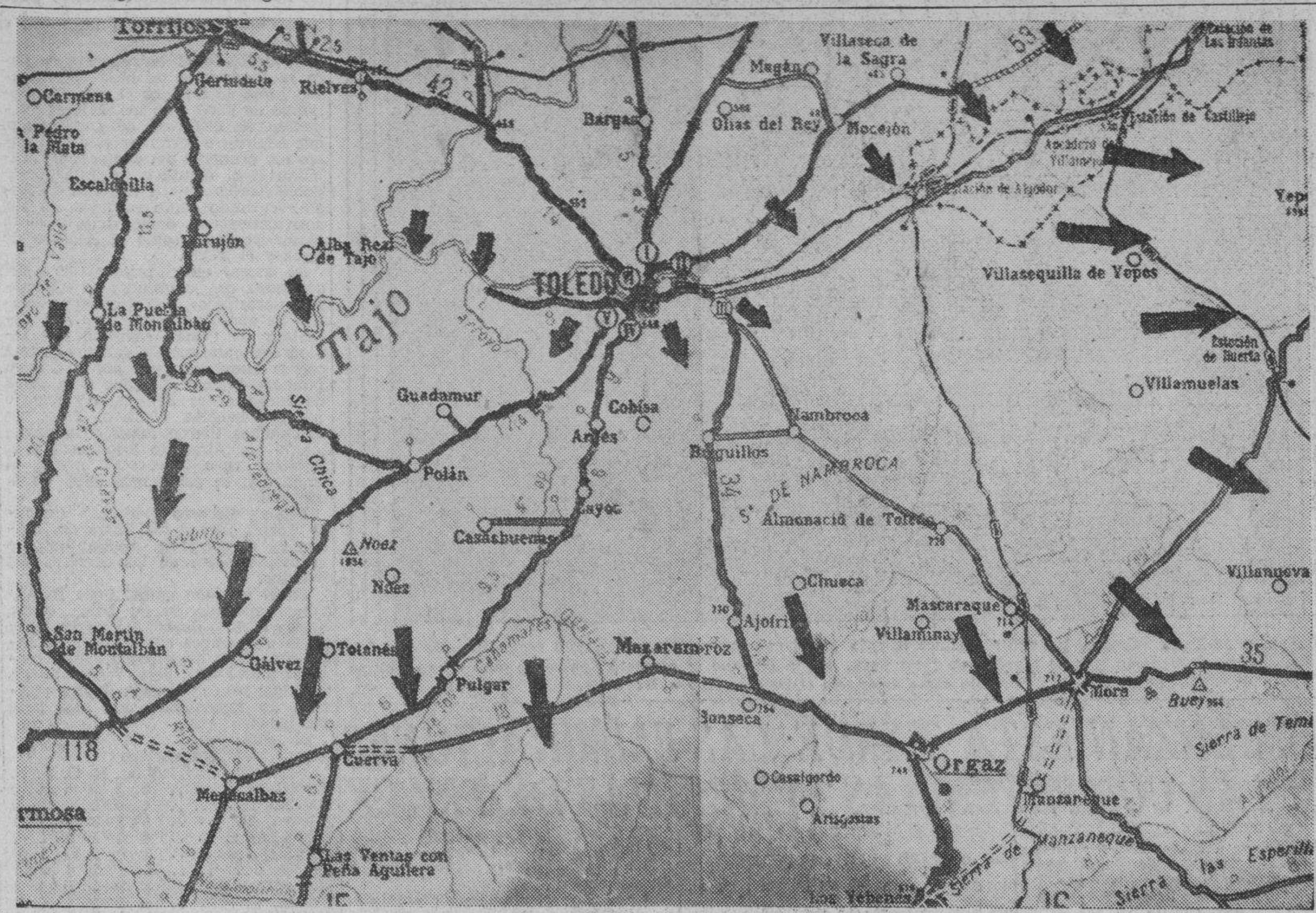

Las operaciones realizadas durante el domingo último por los sectores del frente de Córdoba, han tenido una segunda parte en el propio frente cordobés y en el de Toledo. En el presente croquis aparecen señalados, con flechas pequeñas, las posiciones nacionalistas que desde hace mucho tiempo cubrían las líneas de este sector que de la tranquilidad, han pasado, el día de ayer, a convertirse en otra zona interesante en la Cruzada española. Al ser rebasado el río Tajo en el trayecto que media entre la estación de Castillejos y el paso que tiene sobre el río la carretera de Burujón a Polán, el progreso alcanzado por los cuerpos de ejército que toman parte en esta ofensiva aparecen marcados con flechas grandes. El promedio de avance oscila entre 25 y 30 kilómetros, hasta los lugares que señala el comunicado oficial de Salamanca.

El frente enemigo fué destrozado en la zona de Toledo

El Norte y Centro de España está siendo azotado por una intensa tormenta de nieve

BURGOS, marzo 27. (Havas).—El Estado Mayor anuncia a las cuatro de la tarde que las tropas nacionales iniciaron la ofensiva en el sector de Toledo, y que desde los primeros momentos hundieron el frente enemigo. Al mismo tiempo prosigue el avance de las fuerzas del general Queipo de Llano, en Andalucía.

Castiga el Norte y Centro de España una tormenta de nieve

BURGOS, marzo 27. (Havas).—Hace dos días que una violenta tempestad de nieve castiga las zonas del Norte de España. Hoy se extendió hasta la región central castellana nevando en las llanuras que están al Oeste y al Noroeste de Madrid.

Apelaciones al orden de los dirigentes políticos madrileños

MADRID, marzo 27. (Havas).—Los representantes de los diferentes sectores políticos representados en el Gobierno de Defensa, ocuparon por turno esta noche el micrófono de Unión-Radio, para dirigir patéticas apelaciones al orden, declarando siempre que la evacuación de las zonas central y del Sur por los dirigentes izquierdistas, se efectuará a su debido tiempo y en la forma que se ha fijado.

Está en Valencia el General Miaja

VALENCIA, marzo 27. (Havas).—El presidente del Gobierno de Defensa, general Miaja, llegó hoy a Valencia, acompañado del jefe del ejército izquierdista, general Manuel Matallana.

Dr. ROSATI
DENTISTA
O-Reilly 463 entre Villegas y Aguacate
Teléfono A-9422

Por $21.50 Un paquete con 10 kilogramos de Ropas de primera para: ESPAÑA

14 VARAS DRIL PERRO -- 4 CAMISETAS -- 3 CORTES DE CAMISAS -- 4 CORTES DE PERCAL ESTAMPADO -- 20 VARAS LIENZO DE PRIMERA -- 20 VARAS DE CREA BUENA -- 6 PARES DE MEDIAS -- 6 PARES CALCETINES -- 4 CARRETELES DE HILO -- 6 BOLAS DE HILO -- 6 DOCENAS DE BOTONES Y 1 PAQUETE DE AGUJAS.

DAMOS INSTRUCCIONES
En menos de 20 días los paquetes a las puertas de su casa.

ROPA-SEDERIA CONFECCIONES TFNO-M-3498 · ALMACENES EL SOL MENENDEZ Y GRANDA · MAXIMO GOMEZ (MONTE) 309 FRENTE A AMISTAD

Ha sido completamente tergiversado lo ocurrido al quedar interrumpidas las negociaciones para la rendición

En una apartada dependencia de la Embajada española en París fué encontrada en una caja la imagen de la Virgen de Covadonga, «La Santina». Corona y manto desaparecieron

PARIS, marzo 27. (Transocean).—Las últimas noticias de Madrid dicen que se libran en las calles de la capital, luchas callejeras. Gran parte de las tropas republicanas parece decidida a rendir las armas ante los diez cuerpos de ejército que concentró Franco, evitando así un inútil derramamiento de sangre.

Los grupos extremistas tomaron nuevamente las armas para impedir la rendición de la ciudad. Mientras que entre la artillería de Franco y la artillería de Miaja se libra un violento fuego, en las calles de Madrid tirotéanse los grupos civiles armados y las tropas republicanas.

Se entrevista Lequerica con Bonnet

PARIS, marzo 27. (Transocean).—En compañía de Quiñones de León hombre de confianza, hasta ahora del gobierno nacional en París, visitó el nuevo Embajador español Lequerica, al ministro del Exterior Bonnet. Como no se trataron cuestiones políticas la visita fué sumamente agradable.

Se hizo un valioso hallazgo en París

PARIS, marzo 27. (Transocean).—Hoy, lunes, se hizo en la Embajada española un valioso hallazgo. Al abrir una puerta de la dependencia, en la cual no se había reparado hasta ahora, se encontró una caja que llevaba la inscripción: «Tesoro Nacional». Dicha caja contenía una estatua de la Virgen de Covadonga, envuelta en papel de un gran almacén de París. La valiosísima corona de la Virgen desapareció, así como el manto adornado con numerosas piedras preciosas.

Franco siguió el único camino posible

BILBAO, marzo 27. (Transocean) La emisora nacional del frente de Madrid respondió hoy a las declaraciones del Consejo de Defensa sobre el fracaso de la negociación de la rendición.

Hace constar la emisora nacional que la información de Madrid tergiversa completamenta los hechos. Como signo de rendición había exigido Franco la entrega simbólica de la aviación roja. Esta condición quedó incumplida, porque el Consejo de Defensa no estaba en condiciones de cumplirla. A pesar de su buena voluntad no pudo imponerse al mando rojo de la aviación que se negó a la rendición.

Frente al caótico estado de cosas y a la falta de toda autoridad, vióse obligado el Generalísimo Franco a tomar los asuntos por su mano, dando orden de principio a la ofensiva como única posibilidad y seguro camino de terminar la guerra sin que estalle una nueva guerra civil entre los rojos de Madrid.

Efecto fulminante de la ruptura del frente de Toledo

Ingenieros militares de la España Nacional fortificarán pronto la Sierra Carbonera

BURGOS, marzo 27. (Havas).—Poco después de ser roto el frente de Toledo, fueron ocupadas por las tropas nacionales las poblaciones de Covisa, Arges, Burgillos y Layos, así como las importantes posiciones de Miradero de las Nieves, San Juan de Lios, y el vértice de Layos. En el resto del día fueron conquistadas y rebasadas, las posiciones de Guadames, Casasbuenas, Poran, Pulgar Mazameroz, Aljofrin, Almonaca de Toledo, Mambroca, Villamuelas y Villasequilla y Yepes.

Debido a que fueron rebasadas dos grandes líneas escalonadas y fortificadas, los nacionales hicieron miles de prisioneros en las mismas fortificaciones. El avance ha sido rapidísimo y son numerosas las unidades que se entregan a los franquistas.

Comienzan los trabajos para la fortificación de Sierra Carbonera

GIBRALTAR, marzo 27. (Havas).—Un destacamento completo de ingenieros militares del ejército nacional llegó hoy a La Línea, al mismo tiempo que numerosos expertos en materia de fortificaciones se concentraban en otros puntos próximos. La llegada de los ingenieros es enlazada generalmente con los planes atribuidos al Estado Mayor del generalísimo Franco, de construir un sistema fortificado muy poderoso en la Sierra Carbonera y puntos inmediatos. La Sierra Carbonera tiene en algunos puntos tanta altura como el Peñón de Gibraltar.

Otros oficiales también llegaron a Valencia

VALENCIA, marzo 27 (Havas)—Además del general Miaja, llegaron hoy a Valencia el general Leopoldo Menéndez, jefe del ejército de Levante, así como el Comisario de éste, Fernando Pinuela.

Preparativos para formar consejos de guerra en Madrid

Doscientos oficiales del Cuerpo Jurídico Militar están listos para empezar

ARENAS DE SAN PEDRO, marzo 27. (Por ANDRE VINCENT, corresponsal de la Agencia Havas).—Doscientos oficiales del Cuerpo Jurídico Militar, de los que 17 son oficiales generales, llegaron hoy a Arenas de San Pedro, para esperar el momento de comenzar a prestar servicios en Madrid y ciudades próximas a la capital.

Todos ellos actuarán como miembros de los Consejos de Guerra que se constituirán para juzgar a los culpables de delitos comunes.

Conferenció Bonnet con el embaador español en París, señor Lequerica

PARIS, marzo 27. (Havas).—El Ministro de Estado Bonnet recibió a última hora de la tarde al embajador de España en Francia, don José Félix Lequerica, el que le fué presentado por el ex embajador José Quiñones de León. En la entrevista se discutieron las relaciones hispano-francesas, y especialmente el problema de los refugiados españoles, que el Gobierno de París quiere solucionar con la mayor rapidez que sea posible.

Pérdidas de la aviación legionaria italiana en España

ROMA, marzo 27. (Havas).— Un comunicado oficial del Ministerio del Aire informa que las pérdidas de la aviación legionaria italiana en España, desde el principio de la guerra civil hasta el 22 de marzo corriente, se elevaron a 59 oficiales, 50 suboficiales y 58 alistados.

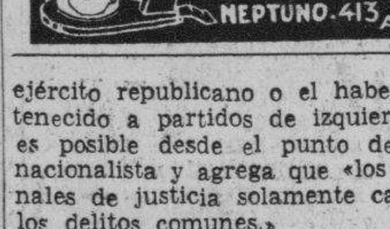
$6.00 BATIDORA PARA REFRESCOS Y CREMAS
CAMINO ELECTRIC
NEPTUNO. 413 TELF A.7787

En su informe oficial el Cuartel General informa del resultado de las operaciones y de los avances

La rápida ocupación de Col de Santa Eufemia, a última hora del domingo, permitió a los nacionalistas hacer prisioneras a todas las fuerzas que estaban en el bolsón de Nelalcázar

SALAMANCA, marzo 27. (Havas.) El comunicado oficial del Gran Cuartel General sobre las operaciones del lunes, informa esta noche que continúa con pleno éxito el avance de las tropas nacionalistas en el sector de Córdoba, habiendo alcanzado gran profundidad. Nuestras fuerzas ocuparon la aldea de Guijo, en la zona minera de Almaden. La rápida ocupación del Col de Santa Eufemia, efectuada a última hora de la tarde del domingo, nos permitió hacer prisioneras a todas las unidades enemigas que se encontraban en el »bolsón» de Belalcázar. Nos apoderamos igualmente de las aldeas de Pedroche, Torrecino, Villanueva de Córdoba y Venta de Cárdenas, así como de todas las estaciones ferroviarias al Norte de Belalcázar. En la parte Sudeste de Badajoz ocupamos las aldeas de Zarza Capilla, y Penalsordo, así como de otras posiciones importantísimas.

El número de prisioneros y de milicianos que se presentaron espontáneamente hoy en nuestras líneas del frente a que se hace referencia, se eleva a unos seis mil, hasta el momento de redactarse este comunicado. La cantidad de armamentos y material de guerra, así como de municiones caída en nuestras manos, es enorme. Se puede mencionar especialmente una batería completa, de 155 milímetros, un importante depósito de intendencia, otro de gasolina y otro de materiales de fortificación. En un solo depósito de municiones encontramos diez millones de cartuchos de fusil y varios miliares de granadas de mano y de proyectiles de artillería.

El avance en el sector de Toledo

En el sector de Toledo y durante la noche del domingo al lunes, las tropas nacionales cruzaron el Tajo por sorpresa, estableciéndose sobre la carretera de Burojón a Polan. Después de haber construído un puente, nuestras fuerzas se apoderaron hoy de las aldeas de Polan, Guadamur, Noez, Totanes y Gálvez.

Otros contingentes nacionalistas rompieron el frente enemigo partiendo de la cabeza de puente de Toledo, y en un rapidísimo avance ulterior ocuparon las poblaciones de Alges, Cobisa, Burguillos, Nambroca, Layos, Casas Buenas, Mazarambroz, Pulgar, Ajofrún, Villanimaya, Mascaraque, Mora, Villanuelas, Almocid de Toledo Chueca, Villasequilla de Yepes y Yepes, así como las estaciones ferroviarias de Algodór y Castillejos.

En este sector hicimos al enemigo más de 450 prisioneros, entre los cuales hay un batallón y varias pequeñas unidades completas. Entre el material de guerra caído en nuestro poder, hay una batería de 155 milimetros, y dos de 124 milímetros, y un gran número de ametralladoras.

AVIACION. — Las fuerzas aéreas cooperaron con gran eficacia y mucha actividad al avance de las terrestres, en todos los sectores en que se operó.

Cinco cuerpos de ejército desarrollan la ofensiva de Toledo, al mando del General Saliquet

TOLEDO, marzo 27. (Por ANDRE VINCENT, corresponsal de la agencia «Havas»). — Fué el general Saliquet, comandante en jefe del ejército del Centro, quien rompió hoy el frente del Gobierno en el sector de Toledo. La ruptura se efectuó en un sector de 90 kilómetros de extensión, y la profundidad del avance, a través de esa inmensa brecha, al terminar la jornada del lunes, era de más de 30 kilómetros.

Cinco cuerpos de ejército participaron en la vasta operación: el de Navarra, mandado por el general Solchaga; el mixto legionario; el de caballería, que comanda el general Monasterio; el del Maestrazgo, que manda el general García Valiño; y el grupo de divisiones de Toledo, cuya dirección fué confiada al general Espinosa de los Monteros, quien recientemente abandonó la subsecretaría de Estado del Gobierno de Burgos, para volver al servicio activo, ya que es el número uno en el escalafón de los generales de brigada, y para el ascenso a general de división ha de estar en el ejercicio del mando.

algo nuevo para TOS · ASMA CATARROS BRONQUITIS
BRONCOTOS
Precio 80 cts.

Franco dijo a los madrileños que la bandera española flotará dentro de pocas horas en toda aquella capital

En el frente Sur, desde Almadén hasta Jaén, batallones enteros de rojos, con su oficialidad se han entregado a las fuerzas nacionales, que han hecho ocho mil prisioneros

HENDAYA, marzo 27. (AP.) — Las legiones nacionalistas del generalísimo Franco atacaron hoy las comunicaciones de Madrid desde la retaguardia con la intención de obligar a la capital española a entregarse a la generosidad del Jefe.

En el cuartel general de Burgos se anunció que la línea central republicana al sur de Madrid había sido rota por la repentina fuerza de una ofensiva comenzada en el sector de Toledo después del fracaso de las negociaciones para la rendición de Madrid.

La ofensiva ha proseguido a pesar de las grandes nevadas que han bloqueado las carreteras en algunos lugares.

En una trasmisión de radio dedicada a Madrid, el general Franco anuncia que la capital será capturada rápidamente.

«Madrileños: La hora de vuestra liberación está cerca», dice el mensaje del generalísimo. «Dentro de algunas horas nuestra bandera flotará en los puntos más altos de la capital. Nuestro ejército está venciendo toda la resistencia y entrará en Madrid dentro de algunas horas, llevando la paz y la justicia a todos los habitantes.»

En esta trasmisión se hace un llamamiento a los que se encuentran en el territorio todavía republicano para que se rindan sin esperar a la orden del general de la Junta de Madrid.

Agrega que el solo servicio en el ejército republicano o el haber pertenecido a partidos de izquierda no es posible desde el punto de vista nacionalista y agrega que «los tribunales de justicia solamente castigan los delitos comunes.»

En los círculos de la frontera persiste la noticia de que la Junta nacional de defensa de Madrid está dispuesta a rendirse a pesar dle fracaso de las negociaciones.

Todo está listo, dicen estas noticias, para la rendición de la flota aérea republicana como símbolo de la terminación de la resistencia. Se dice que el general Miaja, presidente de la Junta nacional, se ha ido de Madrid a Valencia, acompañado por el general Manuel Matallana Gómez, comandante en jefe de los ejércitos republicanos.

Los observadores de la frontera hacen conjeturas sobre la posibilidad de que el propio Franco haya creado obstáculos a la rendición de Madrid, porque desea ocupar la capital con las armas.

La ofensiva contra Madrid, sin embargo, es solamente una de las tres que se están desarrollando.

Mientras una de las alas del ejército nacionalista ataca hacia el Norceste desde Toledo, a unas 50 millas sudoeste de Madrid, otra ala avanza hacia el sur en una línea desde Toledo a Talavera de la Reina.

Los despachos de Burgos lan cuenta de que las tropas de Franco han cruzado el río Tajo en ese sector y avanzan hacia Navahermosa, a unas 20 millas al sur.

Más al sur, en el frente de Andalucía, se está desarrollando una tercera ofensiva casi sin resistencia. Las informaciones de Burgos dicen que se han hecho más de 8,000 prisioneros en el frente sur de de Almaden a Jaén. Batallones enteros se rindieron a los nacionalistas.

SOLICITAMOS AGENTES
Para la distribución de la Pitillera Metálica HOLD-A-PACK, para cigarrillos americanos. Automática. Ligera. Perfecta. Envíe 50 centavos para la muestra.
"LA CASA DEL PERRO".—Neptuno, 210.—Habana.

DR. MANUEL VILLAVERDE
De las Universidades de Madrid y de La Habana.
Médico de la Clínica del Profesor Gregorio Marañón, de Madrid.
Medicina General. Secreciones Internas. Consulta previo turno.
Teléfono F-3532.—Calle 17, número 11.—Vedado.

M.E.C.D. 2016

		C	H	E
N. Orl. SA. . .	100 010 000	2	5	2
Phila. AL . .	030 010 30x	7	13	0

Perrin, Gabler (6) Any Redmond, Hixon (8); Caster, Parmalee (6) y Brucker, Wagner (6).

PEDRO GALIANA

Desde el Bull Pen

—Un player mejor que Hank Lousette.
—Juea ahora en Loyola University.
—Los Dodgers quieren a Joe Medwick.

Usted creerá, probablemente, que Hank Luisetti, de la Universidad de So. California, es el mejor basketbolista del mundo; sin embargo, noticias que recibimos de New York, donde se están efectuando actualmente los play-offs correspondientes a la temporada, nos permiten asegurar que ese honor pertenece a Mark Novack, de la Universidad de Loyola.

Jugando en el Madison Square Garden, frente al equipo de St. John's, que estaba considerado uno de los mejores del Este, Novack hizo preciosidades en el floor, para ser proclamado la estrella máxima de la serie. A la ofensiva anotó las tres cuartas partes de los puntos anotados por Loyola, que hizo 45 en la noche. Y a la defensiva maravilló a todos cuando se elevó varias veces hacia el mismo nivel del aro y sacó de la canasta distintas pelotas que parecían goal seguros... Novack tiene 6 pies, 9 pulgadas de estatura... Tiene un peso de 215 libras y se mueve ligeramente en el floor... Así comprenderá usted lo mucho que valen sus servicios!!!... En casi todos los periódicos de New York se le pondera, y algunos, como Lawrence Robinson, del World-Telegram, dicen que «es lo mejor que ha visitado un floor newyorkino desde la época de Cann y Holman»...

Los New York Yankees están probando encontrarse nuevamente en su forma característica. Cierto que Lou Gehrig ha ido para atrás, y que los pitchers están permitiendo carreras en demasía. Pero, la gruesa batería del team ha vapuleado a los lanzadores enemigos y esto es lo único que interesa a McCarthy para iniciar la búsqueda del cuarto pennant con buen pie... El problema de McCarthy consiste en fijar a sus outfielders... Ninguno de los que tiene en St. Petersburgh quiere abandonar el team, y todos están haciendo méritos para quedarse—aunque sea en el banco... Jake Powell ha sido mencionado en varios cambios; pero, Jake está seguro de cobrar otro cheque de la serie mundial, si le permiten demostrar que aún es bueno para codearse con las estrellas newyorkinas... Gallaher y Keller han llevado al team tanta reputación de las menores, que sería ridículo eliminarlos... Y Juliach y Selkirk no quieren perder sus puestos, cuando el team se dispone a ganar su cuarto pennant con más de 110 victorias en la temporada.

Freddie Fitzsimmons, a quien Terry despachó de los Giants por inservible, dice que ganará 17 desafíos este año para los Dodgers de Brooklyn... Fitz ha obtenido 185 victorias desde que se inició en las Mayores y espera elevar el número a 200 cuando termine 1939. Muchos dudan que esto pueda darse, habida cuenta de que Fitz no es ningún niñito, pero, el veterano insiste en que este año se encuentra en mejor forma que en 1933, cuando ayudó a Terry a la conquista del pennant, y sólo pide que le concedan cuatro días de descanso, entre juego y juego, para probarlo... Los Dodgers, incidentalmente, hablan de conseguir los servicios del outfielder Joe Medwick que es íntimo amigo de Leo Durocher, pese a que el indio ha firmado ya su contrato de 1939 con los Cardenales... El administrador Larry McPhail se ha dirigido varias veces a Branch Rickey con proposiciones interesantes y muchos creen que llegará un momento en que podrá convencerle... La última oferta de McPhail fué rechazada y en su lugar surgió una contra-proposición de Rickey que parece inaceptable... De acuerdo con ella, los Dodgers tienen que comprometerse a dar $150,000 en efectivo y tres players, que deben ser: el catcher Phelps, el pitcher Van Mungo y el infielder Hudson... Esto, como es natural, resulta inadmisible!

Ha terminado la serie co-criolla de basketball y los veloces muchachos del Atlético de Ranchuelo se han coronado campeones del deporte en Cuba... El triunfo ha sido brillante, y la serie ha sido tan espectacular, que ha dado pie para que la afición haya gozado de una serie de exhibiciones de verdadera sensación... Ranchuelo se ha impuesto por su trabajo coordinado y su práctica constante... Algo que el club debe agradecerle extraordinariamente al deportista Amado Trinidad, que no ha escatimado en nada que pudiera obstaculizar el buen desenvolvimiento del conjunto que representa al Atlético, de su localidad... Nuestra felicitación a los muchachos, y quiera Dios que nada detenga la celebración de nuevas series de esta índole en el futuro.

Hank Greenberg está perfeccionando un nuevo swing que podrá significarle menos jonrones al año, pero, le asegurará un batting average de .340... Ha resultado interesante, indudablemente, que Donald Budge haya encontrado menos resistencia entre los ases profesionales del tennis que cuando jugaba entre los amateurs... Hasta ahora, ni Ellsworth Vines, ni Fred Perry le han presentado la oposición que solía ofrecerle el Barón Gottfried Von Cram, pongamos por ejemplo... Algunos expertos de boxeo tienen la firme impresión de que Henry Armstrong está decayendo, y no se ocultan para afirmar que Davey Day puede derrotarlo el viernes, al discutir ambos la faja welter... «Armstrong no es el mismo desde que Lou Ambers le dió tan terrible pateadura en New York el verano pasado»—dicen los expertos...

El ingeniero Pepe Caminero, orgullo de la Universidad de Villanova, ha iniciado una brillante campaña para impedir que los chicos sigan durmiendo en los portales de los principales edificios de la ciudad... Caminero recuerda la obra del Padre Flanagan, y apoyado en ese entusiasmo que le caracteriza, habla de la necesidad que hay de imitar ese «Boy's Town» en nuestra patria... «Un muchacho sin hogar es un ciudadano bueno que se pierde para el futuro»...

Los Medias Rojas de Boston se han hecho de los servicios del pitcher Monte Weaver, que estaba con los Senadores... Monte tiene 32 años, pero Joe Cronin cree que aún le puede ser útil para derrotar al New York... Bill Jurges es—para Bill Terry—el mejor torpedero de la Liga Nacional en estos momentos... Cosky Lavagetto está ensayando el trick de la pelota escondida... Y hasta ahora ha obtenido excelentes resultados... El catcher Ray Hayworth, de los Dodgers de Brooklyn, parece el «doble» de Billy Dickey, pero su batting dista mucho de tener comparación.... El doctor Rafael Inclán, que presentó el viernes último la renuncia a su cargo de presidente de la Unión Atlética de Amateurs, asegura que no volverá al puesto... Habla de no sostener el mismo criterio que otros miembros del ejecutivo unionista en relación con los problemas vitales del amateurismo y dice qus sus ideas no han encontrado el apoyo necesario.

Por lo que nosotros sabemos, podemos decir que en la reunión del viernes último el doctor Inclán presentó a sus compañeros de Comité una idea en relación con la forma en que debía manejarse el problema de los descalificados en deportes aficionados... Distintos compañeros argumentaron en sentido contrario, asegurándole que su idea era difícil de aplicar... El mitin duró hasta largas horas de la noche y finalmente el doctor Inclán llamó a Pablo Montesinos para dictarle la renuncia... Desde ese instante se han hecho esfuerzos para lograr que el doctor Inclán retire la renuncia presentada, pero él mismo ha declarado a la prensa, por distintos conductos, que su resolución es inquebrantable... Se necesitará, pues, elegir un nuevo presidente. Y, mientras tanto, el doctor Jenaro Suárez actuará como chairman.

TRES PARTIDOS INTERESANTES EN LA MAGNA FUNCION QUE SE OFRECE HOY EN EL GRAN FRONTON HABANA-MADRID

Aguinaga y Rementería frente a Onaindía y Azpeitía en uno de los estelares. Pedrito contra Recalde en otro. Buenos novatos al primero en el programa de esta tarde en el H. M.

Un gran programa se desarrollará esta tarde en la popular Bombonera del Habana-Madrid. Después que dos de los novatos rás sobresalientes del cuadro, Navarrete y Abando, hayan probado una vez más la fuerza de su calibre, auxiliados eficientemente por Machín y Girón, en un partido que luce muy atrayente y se haya disputado la quiniela se iniciará el primero de los dos matches estelares que forman el puntal fuerte de esta fiesta.

Tenemos a Aguinaga instalado en los combates de importancia, por obra gracia de su adelanto y de sus grandes deseos de triunfar. Instalado con pleno derecho a seguir figurando en los partidos más sobresalientes Esta tarde llevará a Rementería en la zaga y puede afirmarse que este zaguero resultará un compañero ideal para el «demente».

Onaindía y Azpeitia, serán sus rivales y salta a la vista el equilibrio del encuentro señalado para segunda hora si se considera que aunque el delantero azul le saque una pequeña ventaja al «loco» Rementería en cambio cubre bien ese margen en los cuadros graves.

Peloteo de interés, lucha abierta entre cuatro atletas que siempre rinden su mejor labor por lograr la victoria, un número de magnífica factura será este segundo match de la tarde.

Y para terminar admirablemente la función, Pedrito y Buendía, contra Recalde y Escarza, marcándose así el adelanto del zaguero que defenderá en este partido el color azul y que debe seguir mejorando. Otro partido de equilibrio en que Pedrito deseará continuar su adelanto para saltar a colocarse de nuevo entre los mejores delanteros del cuadro. Buendía y Escarza secundarán bien a sus compañeros mientras Recalde disparará con bala rasa en su empeño de mantenerse entre los mejores.

Programa de la función de esta tarde que comenzará a las 3 en punto.

Primer partido a 25 tantos: Machín y Navarrete, blancos, contra Girón y Abando, azules. A sacar ambos del catorce y medio.

Primera quiniela a 6 tantos: Navarrete, Girón, Aguinaga, Abando, Onaindia y Machín.

Segundo Partido a 30 tantos: Aguinaga y Rementería, blancos, contra Onaindia y Azpeitia, azules. A sacar ambos del cuadro catorce y medio.

Segunda quiniela a 6 tantos: Pedrito, Buendía, Recalde, Escarza, Rementería y Azpeitia.

Tercer partido a 30 tantos: Pedrito y Buendía, blancos contra Recalde y Escarza, azules. A sacar ambos del catorce y medio.

Resultado de la función de anoche

Primer partido

	Tantos.
Girón y Navarrete, blancos ..	25
Severino Abando, azules	18

Ganador: blancos.

Primera quiniela

Ganador: Recalde.

Segundo Partido

Onaindia, y Uria, blancos. . . .	28
Recalde y Aníbal, azules. . . .	30

Ganador: Azules.

Segunda quiniela

Ganador: Rementería.

Tercer partido

Machín y Rementería, blancos	30
Salvador y Buendía, azules ..	22

Ganador: blancos.

		C	H	E
Bost. A . . .	116 326 050	4	24	1
Lousv. AA . .	000 001 001	2	8	5

Vgalehouse, Wagner (8) y Peacock; Olson, Meadows (5) y Madjeski.

		C	H	E
Brrok. N. . . .	200 001 000	3	9	2
N. York A. . .	002 000 000	2	3	1

Crouch, Evans (6) y Hayworth; Gómez, Murphy (6) y Dickey.

En Lakeland, Fla., Detroit (AL) vs. Cincinnati (N) (Lluvia)

SORTEOS BENEFICOS

FIJO
814
CORRIDOS
890 559

Encuentran los Dodgers una mina en el infielder Jack Reiser

JUGANDO EL SHORT STOP POR DUROCHER SE HA DESTACADO

El muchacho, que lleva gran tiempo jugando en las Menores, fildea admirablemente

(De nuestra Redacción en N. York) NEW YORK, marzo 26. (Exclusivo).—Leland McPhail y Leo Durocher están en ascuas con el descubrimiento que han hecho. Pete Reiser, joven veterano de las menores, que se inició este año en el Big Show; pero que no se considera aún preparado para el ajetreo de las grandes ligas, parece ser la medicina que la afición ha ordenado para Brooklyn.

Reiser sólo tiene 19 años de edad; pero se le considera veterano porque ha estado jugando hace varios años en parques escolares y arenas pueblerinas. MacPhail intentaba enviarlo a la «granja» de Elmira; pero tanto entusiasmo ha despertado el muchacho en Clearwater, que hoy se está hablando de incorporarlo en la novena de Brooklyn.

Desde que comenzó el entrenamiento en Clearwater, Leo Durocher estuvo observando al joven en las prácticas y el miércoles cuando los Dodgers jugaron con los Cardenales, Leo se sentó a descansar y dejó que Pete ocupara su puesto en el centro del infield.

El muchacho trabajó en el infield como un veterano y las oportunidades que se le presentaron sirvieron para demostrar que tiene todo el garbo de un jugador de grande Liga. En el bate, con dos hombres en base, y el zurdo Ken Raffensberger, recluta de los Cardenales, lanzando una bola que quemaba. Pete no titubeó. Mandó con todo lo que tenía y el jonrón resultante hizo latir el corazón del viejo McPhail y de su manager Durocher.

Cuando Bob Bowman, en el sexto inning, lanzó con el brazo ortodoxo, el joven Reiser, imperturbable, cambió de posición y bateando como zurdo, pegó una línea por sobre el centro que daba gusto. En el octavo, estando pitcheando Mort Cooper, el joven Reiser volvió a pegar otra línea. Total: tres hits en tres viajes al bat.

Reiser es un producto del sistema de «sucursales» de St. Louis. Estuvo con la Liga Municipal de dicha ciudad, en la granja de los Cardenales en Nueva Iberia, Luisiana; en Unión Spring, Alabama y en Newport, Arkansas en 1937. Branck Rickey había dicho de él a principios de la temporada pasada:

«Ese muchacho será infielder en la Liga Nacional en 1940».

Brooklyn lo compró y lo envió a Superior, Wisconsin, donde bateó .302 incluyendo 18 jonrones. Sin Reiser los Dodgers hubieran perdido su juego con los Cardenales; fué él solo quien hizo el juego de Brooklyn.

Lou, en el Banco

El veterano Lou Gehrig, como se ha predicho en esta columna varias veces, está destinado al banquillo en 1939. Tom Henrich ha comenzado a jugar la primera base de los Yankees y Lou definitivamente ha sido obligado a ver a sus compañeros jugar desde la barrera.

Es la primera vez en 14 años que Lou Gehrig ha sido enviado al banco. Ello pudiera ser indicio de que los días del gran Gehrig han terminado como jugador de base-ball.

En los 10 juegos en que ha participado Lou en la Florida, sólo ha bateado .132. Ese promedio no fuese tan elocuente si su fildeo estuviera a la par; pero el veterano no encuentra ya sus piernas y ha perdido oportunidades gloriosas.

Sin Gehrig los Yankees presentan un problema en la Liga Americana. Tal vez los campeones no podrán repetir su brillante serie de victorias este año.

Hubbell, en forma

En el juego entre los Gigantes y los Atléticos el miércoles se pudo ver que Carl Hubbell está en su forma exquisita de la última década. En cuatro innings el excelente zurdo permitió un solo hit y el as del Polo Grounds ha declarado que sólo le estorbaba un poco el hombro; pero que su codo está ya bien. El gigante Schumacher también parece haber recobrado su forma habitual. Con Merton, el club de Stoneham tiene en 1939 un terceto de lanzadores que pudiera envidiar cualquier club.

El infield de los Gigantes luce este año. Bonura está en primera alternando con McCarthy; Whitehead juega la segunda. Myatt y Haley en tercera y Jurges en el short stop. Durante la temporada probablemente la combinación será Bonura, Whitehead, Myatt y Jurges. No se puede pedir nada mejor.

SALVADOR VENDRA A LA SERIE MUNDIAL DE BASE BALL AMATEUR

Desde San Salvador ha llegado ayer una carta a la Dirección General de Deportes pidiendo detalles de importancia en relación con la serie mundial de base amateurs que brindará Cuba con el Stadium de la Tropical como escenario, del sábado 12 al domingo 27 del mes de agosto.

San Salvador acepta la invitación que se le hahecho para competir y sólo espera detalles importantes, relacionados con la estancia, transporte, y número de juegos a celebrar para hacer firme su intensión de competir.

Esto eleva a siete el número de los posibles contendientes de la serie mundial de base ball amateur. que ha de determinar cual es la nación que mejor pelota aficionada juega en el mundo. Inglaterra que ganó los honores de la lucha de 138, probó ya su intensión de competir. Y Panamá, México, Puerto Rico, y Estados Unidos parecen practicamente dentro de las justas.

En esta semana se esperan más noticias y es posible que antes de comience la temporada de los aficionados— fijada para el segundo domingo de abril próximo—pueda hacerse un anuncio oficial, de importancia en relación con la serie.

Este perro se llama «Cresta» y ganó el primer premio en el concurso canino celebrado recientemente con éxito enorme en el Madison Square Garden de New York. En la Habana se ofrecerá dentro de poco otro concurso de esta índole, llevando como escenario el Palacio de los Deportes.

COMIENZAN ESTA TARDE LAS ELIMINACIONES DE LAS COMPETENCIAS FEMENINAS DE TRACK

Se esperan nuevos records al efectuarse los eventos que se han anunciado ya

Esta tarde, a las 4, comenzarán en la pista de la Casa de Beneficencia y Maternidad las eliminaciones correspondientes para elegir las track girls que irán a los finales en las grandes competencias juveniles y menores de 15 años que se efectuarán pasado mañana, jueves, en la misma pista.

Confeccionados los heats eliminatorios, tanto en las pruebas de lasnovatas como en las colegiales de menores de 15 años, éstos han resultado ser los siguientes:

COLEGIALES DE MENORES DE 15 AÑOS

25 metros planos:

Primer heat: Josefina Valdés, (B); María Vázquez, (CMM); Elvira Montello, CCAM); Estela Szell, (CMM). Clasifican tres.

Segundo heat Sara Cacheiro (CMM); Josefa Durán (CEM); Consuelo Durán, (CEM); Consuelo Tous, (CCAM); Lydia Tapia, (CEM). Clasifican dos.

50 metros planos:

Primer heat: Begoña Mendiguren, (CCAM); Elvira Valdés, (CEM); Albertina Trujillo, (CMM); Ernestina Urrutia, (CEM); Anyel Tores (CCAM) Clasifican tres.

Segundo heat: Elvira Montells, (CCAM); Olga Valdés, (CEM).; Zenaida Galindo, (CEM); María Vázquez, (CMM). Clasifican dos.

75 metros planos:

Primer heat: Begoña Mendiguren, (CCAM); Sarah Cacheiro, (CMM); Luz María Quiñones, (CEM); Elsa Rodríguez, (CMM). Clasifican dos.

Segundo heat: Olga Tellechea CCAM Albertina Trujillo (CMM); Ernestina Urrutia, (CEM); Zenaida López (CEM) Clasifican dos.

Salto alto:

Laura Bultes (CMM); María del Carmen Vázquez (CMM); Celia Gutiérrez (CMM); Lydia Chomat (CCAM); Isidora González (CMM); Luz María Quiñones (CBM); Zenaida López CBM. Clasifican dos.

Jabalina:

Zenaida Lima, Margarita Méndez, Hilda Rodríguez, colegio Mara Martín; Irma Valencia, Lydia López, Casa de Beneficencia; María Arbeau, Josefina Alonso, Montori. Clasifican cuatro.

EVENTOS PARA NOVICIOS

25 metros planos:

Primer heat: Carmen Valencia, ICM; Adamina Loy, IM; Ofelia Sánchez, CTC Silvia Rodríguez, CTC; Esther Pérez, IC. Clasifican tres.

Segundo heat: Gloria Legañoa, IN; Silvia Pampín, ICM; Margarita García, CTC; Gisela Ubal, IM; Ludovina Zayas, IC. Clasifican dos.

50 metros planos:

Primer heat: Gloria Legañoa, IM; Siomara León, IM; Martha Hernández, IM; Ludovina Zayas, IC; Josefina Girón, CC. Clasifican dos.

Segundo heat: Silvia Pampín, ICM; Dolores Romeu, ICM; Aidée Fernández, CTC; Estrer Pérez, IC; Blanca Rodríguez, UH. Clasifican dos.

100 metros planos:

Primer heat: Blanca Rodríguez, UH; Consuelo Sandoval, ICM; María E. Poggio, CTC; Corpina Delgado, CTC. lasifican tres.

Segundo heat: Gertrudis Acierna, ICM; Josefina Girón, CTC; Esther Vila, IM; Genoveva Suset, ICM. Clasifican dos.

Salto alto:

Van a los finales: Aurora Flores, Berta Delgado, María Benítez, Instituto C. Militar; Aidée Fernández, Nieves Valenzuela, Club Teléfonos.

Disco:

Carmen Rodríguez, Margarita Andersio, Aurora Alvarez, ICM; Ondina de los Santos, Diana Rivera, Universidad; Concepción Rubiera, Instituto Marianao; Marta Roque, María Castelló, Adis Fuentes, Club Teléfonos. Clasifican 5 para finales.

Jabalina:

Aurora Flores, Gloria Valdés, Isabel Zenit, ICM; Virginia Torres, Universidad; Angela Iglesias, Gisela Ugal Instituto Marianao; Corpina Delgado, Caridad Orta, Club Teléfonos. Clasifican dos.

Oficiales designados para las eliminaciones y finales de track femenino:

Director general: Carlos M. Alonso.

Arbitros de honor: doctor Julio C. Portela, ingeniero Miguel A. Moenck, señor Raúl Gómez del Río, doctor Gustavo Bock.

Locutores: Fausto La Villa, Gabino Delgado Jr.

Comisario: sargento Pedro Meza.

Arbitro: Gustavo Lancís.

Médicos: doctores Alvaro Silva y Piedad Bock.

Auxiliares: Mario Cruells y Eduardo Villate.

Jueces de llegada: capitán Carlos Hernández, doctor César Sánchez, Halley Francés, doctor Armando Barrientos, doctor Frank Trelles, doctor Otolio Campuzano, Joaquín Fernández Andes, José Angel Sordo, teniente Conrado Rodríguez, Manuel R. Otero, Miguel A. Raymat.

Jueces de saltos: doctor Narciso Camejo, Octavio Lamas, Arturo Gispert.

Auxiliar anotador: Arturo Gispert.

Jueces de lanzamientos: René Bonich, Carlos Cervantes, Pedro Cardoso.

Auxiliar anotador: Oscar Fornagueras.

Ordenador de carreras: Raúl Argüelles.

Auxiliares: Mariano Cobel, Orlando Infiesta.

Cooperadoras: señoritas Cuca Gómez Roca, Antonia Poch, María Poch, Estela Morera, Ana Julia Gil.

Juez de salida: José Barrientos.

Anotador general: Belico Pichardo.

Anotador de pista: Isidro Ruiz.

Anotador de saltos: Arturo Gispert.

Anotador de lanzamienton: Oscar Fornagueras.

Mediadores oficiales: ingeniero Morales, ingeniero Joaquín Cristófol.

Cronometristas: ingeniero Rafael Iglesias, Miguel Serrapiñas, Manuel J. Díaz, Pedro Carroll, J. Valdés Orta.

Inspectores: Manuel Fernández de la Reguera, Sergio Varona, Adolfo Font, Pedro D. Galiana, Julio Fernández, Fernando del Castillo, Ricardo Menocal, Alberto N. Coronado, Pedro Martínez, Jess Losada, Roberto Larcada.

GANO DOS MATCHES EL EQUIPO DEL CLUB CUBANELECO AL TERMINAR SU SCHEDULE DE JUEGOS DE PRACTICAS

El manager Alfonsito Rodríguez está seguro que sus muchachos tienen madera suficiente para optar por un puesto importante en la contienda nacional de los fans que se inicia en Abril

Finalizado el entrenamiento para la temporada de base ball amateur, que se iniciará el segundo domingo de abril bajo los mejores auspicios, los eléctricos del Cubaneleco, que aspiran a terminar este año entre los primeros del campeonato, celebraron el domingo un interesante doble header en sus terrenos de Regla, logrando como resumen de sus actividades una doble victoria sobre teams potentes como el Atlético de Cuba y el Regla.

Al chocar en el primer turno del programa con los atletas del «Glorioso Anaranjado», los eléctricos vinieron de abajo para eliminar una delantera de cuatro carreras que tenían sus opositores y ganar el game con la anotación de 6 por 5, Cuatro pitchers fueron enviados a la línea de fuego antes de que ese triunfo pudiese hacerse efectivo. Pero, los muchachos fueron manejados hábilmente por Alfonsito Rodríguez, y el Atlético tuvo que conformarse, al final, con la parte más débil de la decisión.

Bernal, Ernesto Estévez y Cocoliso Torres fueron los líderes del ataque en el game. R. Aguilar empujó la mayor parte de las carreras del Atlético.

En el segundo game. Pepe Betancourt, apoyado en su bola lenta, superó a Niño Corbo, del Regla, en el duelo que ambos entablaron, ganando con score de 3 por 2. Pepe permitió nueve hits, pero, realmente no dejó que se los ligasen. Estuvo efectivo, no repartiendo una sola base por bolas.

El score:

Cubaneleco

	V.	C.	H.	O.	A.	E.
Bernal, rf	5	1	2	0	0	0
Maulini, lf	4	0	0	3	0	0
Estévez, 3b	5	2	3	1	1	1
Torres, cf	4	0	1	3	1	0
Martínez, 1b	3	0	1	10	1	0
Cabrer, c	5	1	2	4	2	1
Rodríguez, 2b ..	3	0	1	5	4	1
Bernal, ss..	4	1	2	0	4	0
Agustí, p	1	0	0	1	1	1
Casanova (1)	1	0	0	0	0	0
Arcos, p	2	1	0	0	0	0
Del Monte, (2) ..	1	0	0	0	0	0
Guedes, p	0	0	0	0	0	0
Betancourt, p ..	0	0	0	0	0	0
Totales	38	6	12	27	14	4

1) bateó por Agusti en el 4.
2) bateó por Arcos en el 9o.

C. A. C.

	V.	C.	H.	O.	A.	E.
García, lf	2	2	1	2	0	0
Alvarez, cf	5	0	1	3	0	0
Aguilar, 1b	4	1	1	8	0	1
Tristá, 2b	4	0	1	3	1	1
Yáñez, 3b	3	0	1	2	4	0
López, c	4	0	0	3	1	0
Rodríguez rf	3	1	1	2	0	0
Rodríguez, ss ..	4	0	2	2	2	0
De la Cruz, p ..	4	1	1	2	3	0
García (a)	0	0	0	0	0	0
Totales	33	5	9	27	11	2

a) corrió pod Rodríguez en el 9o.

Anotación por entradas:

Cubaneleco .. .. 100 022 001—6
C. A. C. .. ..004 010 000—5

Sumario:

Empujadores: Torres 2, García, Aguilar 3, Tristá, Cabrer 2, Bernal, Tubeyes: Torres, Sacrifice, Torres, Rodríguez,, Bases robadas: Estévez, Double plays. Rodríguez (s.a), Bernal a Rodríguez a Martínez; Cabrer a Rodríguez a Agustí a Cabrer a M. Martínez; Estévez a Martínez a Estévez; Rodríguez a Martíne. Quedados en bases: Cubaneleco 12. C. A. C. 6. Strike outs: Agustí 1, Cruz 2, Arcos 1, Guedes 0. Betancourt 0. Bases por bolas: Agustí 3, Cruz 5, Arcos 1 Guedes 0, Betancourt 1. Hits a los pitchers: Agustí 2 en 3 ings y 11vb; a Arcos 4 en 4 y 15 vb. a Guedes 2 en 0 en 2vb (0 outst en 3). Ganador: Arcos, Perdedor: De la Cruz. Tiempo: 2 horas 5 minutos: Umpires: López, y Cazaña. Anotador José Torres.

Regla

	V.	C.	H.	O.	A.	E.
Rodríguez, cf	4	1	2	1	0	0
Castillo, ss	4	0	0	2	3	1
Galvez, 2b	4	0	2	2	0	0
García, 3b	4	1	2	3	2	0
Sotolongo, rf	4	0	3	0	0	0
Bellido 1b	1	0	0	1	0	0
Ambrón, lf	4	0	0	3	0	0
Costa, c	3	0	0	5	0	1
Corbo, p	3	0	0	6	0	0
Totales	34	2	9	24	7	2

Cubaneleco

	V.	C.	H.	O.	A.	E.
Bernal, rf	3	1	0	1	0	0
Maulini, lf	3	0	0	2	0	1
Estévez, 3b	4	1	2	2	2	0
Torres, cf	4	0	2	4	0	1
Martínez, 1b	3	0	0	9	0	0
Cabrer, c	4	1	1	4	1	0
Rodríguez, 2b ..	4	0	1	1	4	0
Bernal, ss	3	0	1	4	2	0
Betancourt, p.. ..	3	0	0	0	2	0
Totales	31	3	7	27	11	2

Anotación por entradas

Regla . . . . .100 100 000—2
Cubaneleco .. .. .. 000 020 01x—3

Sumario:

Empujadores: Gálvez Sotolongo, Torres 2, Rodríguez, Tribeyes: Torres. Tubeyes: Gálvez, Rodríguez. Sacrifice: Betancourt. Bases robadas: Rodríguez, Double plays: Reguera (s.a). Bernal a Rodríguez a Martínez. Quedado en bases: Regla 5, Cubaneleco 5. Strike outs: Corbo 5, Betancourt. Bases por bolas: Corbo 4. Betancourt 0. Ganador: Betancourt: Pierde:: Corbo. Tiempo: 1.25. Umpires: Maestri y López. Anotador: Torres.

TELEFONOS CONTRA EL FORTUNA EN EL GAME EL DOMINGO PROXIMO

Sólo necesitan un triunfo más los telefonistas para asegurar la copa «Alberto Rodríguez»

La serie cuadrangular de base ball amateur, llegará a un final interesante el próximo domingo por la tarde, en el Stadium de la Tropical, al celebrarse el último de los tres programas que constaba la misma.

Según este programa oficial el equipo del club Hershey, derrotado espectacularmente por el pitching del zurdito Mercadefe en el match del sábado, chocará en el primer turno con el team del Club Naval, y, a segunda hora batallará el Teléfonos, que aparece ahora al frente de la procesión, con dos triunfos sin derrotas, con el equipo del Fortuna, que empató con el Naval el sábado y que el domingo logró una decisiva victoria sobre el Regla en el Stadium Caribe.

Si el Teléfonos captura la decisión en el choque dominical, y el manager de la novena Antonio Palencia, no tiene la menor duda en este sentido, entonces los muchachos del ingeniero René Gálvez conquistarán el invicto de la serie y llevará para sus vitrinas la hermosa copa de plata, que con el nombre de Alberto Rodríguez, se discute en la competencia.

Una derrota telefonista, precedida de un éxito del Hershey sobre la Marina, empatará a los contendientes y forzará a la celebración de un programa más, en el cual se encontrarían los dos teams en el turno preferente, para decidir.

El programa oficial del próximo domingo es:

1:45: Hershey vs. Marina.
4:00: Fortuna vs. Teléfonos.

Palencia, del Teléfonos, nos ha dicho ayer que para asegurar la victoria frente al Fortuna enviará al box al pitcher Juanito Domínguez, que a través de su historia deportiva ha tenido una rara habilidad para dominar a los bateadores fortunistas, las veces que con ellos se ha enfrentado.

FRONTON JAI ALAI

RESULTADO DE LA FUNCION DE ANOCHE

Primer Partido

	Tantos
Creus y Alvarez, blancos — —	25
Ugalde e Iriondo, azules — —	24

Ganador: BLANCOS.
Primera Quiniela:
Ganador: SEGUNDO.

Segundo Partido

Emilio y Ermua, blancos — —	6
Elizondo y Uriona, azules — —	5

Ganador: BLANCOS, 4 por ciento.

Partido Adicional

	Tantos
Segundo y Ermua — — — — —	25
Egozcue y Uriona — — — — —	14

Segunda Quiniela:
Ganador: CELAYA.

RECORD DE CICLISMO

Bernardo A. Nieves, un magnífico ciclista oriental, ha solicitado del Director General de Deportes, a través del asesor general Paquito Mariné, la correspondiente autorización, para intentar establecer un record cubano, recorriendo desde Guantánamo hasta la Habana.

Por el asesor de Ciclismo se le ha hecho saber a Nieves, la obligación de cumplir las reglas oficiales que rigen, en cuanto a la presentación de los documentos en que se acredite la hora y día de salida, su paso por los distintos lugares del recorrido, etc., a cuyo efecto las autoridades civiles y militares, han de prestar su cooperación a fin de que esta prueba resulte un beneficio para el ciclismo, deporte que en los últimos tiempos ha recibido nuevas inyecciones de vida, por la actuación del máximo organismo deportivo.

Proximamente nuestros lectores conocerán más detalles de esta magnífica prueba, a la que brindarán su cooperación los ciclistas habaneros que brindaron un cálido recibimiento a su colega oriental.

EL PROXIMO SABADO VEREMOS A JULIAN "FILLO" ECHEVERRIA CONTRA EL DOBLE CAMPEON CUBANO, "PEDRITO" MEDINA

El chavalillo de Manolo Braña se encuentra en gran forma y se espera que dará una pelea emocionante. Un historial de la actuación del Fillo en los últimos tiempos. Precios populares

Julián Fillo Echeverría vuelve al ring. El próximo sábado subirá al cuadrilátero de la Arena Cerveza Cristal para ofrecernos una de sus siempre brillantes perfomances, nada menos que ante el boxeador Pedro Medina, que quizás si es el más destacado de los boxeadores que hay en el patio, de su clasificación.

La pelea del Fillo y Medina la pedía el aficionado a gritos. Esta era una de las peleas naturales que había propuesto hace tiempo la Asesoría de Boxeo de la Dirección General de Deportes, pero no fué posible darla antes, por la serie de dificultades cada vez que se trató de concertar. Casi estamos tentados a decir que si «Pincho» no se pone duro, la afición, al menos por ahora, no tiene la oportunidad de presenciar la pelea.

El Chavalillo de Manolo Braña es uno de los peleadores de más colorido en nuestro ambiente. Y en honor a la verdad, tenemos que decir que Julián Echeverría, nunca se echó para atrás, ante ningún contendiente, ni aún contra los más encopetados. Ahí está su brillante record.

Hace dos años, allá por los años de noviembre o diciembre de 1937 entró el Fillo en una racha mala. Todos los boxers la tienen, al igual que los grandes astros del base ball, sólo que los peloteros llaman a eso «slump». Una noche, la víspera de la noche buena de ese año, peleó contra Jimmy English, y este norteamericano le volvió a abrir la herida vieja que tenía sobre el arco superciliar izquierdo, la cual le había causado el californiano Pablo Dano.

Vino después el encuentro contra Eligio Sardiñas, que también la pidió el aficionado, como ambiciona ahora la del Fillo y Medina. El Chavalillo se marchó a Sagua la Grande, con el objeto de hacer un match preparatorio, pero tuvo la fatalidad de que nuevamente lo tocaron «con limón» en las cejas. Y he ahí la brecha favorable que tuvo Kid Chocolate, en aquella memorable pelea en el Campo Cerveza Polar.

A pesar de todo ello el Fillo continuó peleando contra boxeadores de campanillas. Después de pelear con «Choco» se enfrentó contra Lou Salica, en la que en el sexto round para ser más exactos, el ex campeón del mundo le hizo una doble herida que le dejó materialmente ciego, a tal extremo, que en el noveno round, cuando nos parecía que el Fillo iba a obtener una de las más sensacionales victorias de su carrera, le propinó el único k. o. que se registra en la extensa hoja de servicios de ese gran boxeador español.

Entonces fué cuando bajo la presión de personas amigas, que forman legión, dieron consejos al Fillo y a su manager para que se sometiera a una delicada operación de cirugía plástica. El Fillo se decidió a hacérsela, y resultó un éxito sensacional. Tuvo después un asueto de seis meses por los pinares del inmediato Oriente y regreso a la Habana para realizar una tournée por Sudamérica.

Los periódicos de Venezuela y Colombia registraron en sus páginas las perfomances hermosas de Julián (Fillo) Echeverría. En el Perú, el promotor Ruggiere de Santis está dispuesto a darle a Manolo Braña una buena cantidad con tal de que lleve a Lima al Fillo.

Ahora el Fillo luce otro, el mismo de antes. No se advierte en su físico la menor cicatriz en sus ojos. Luce fuerte, decidido, «entero». Y en el ring de la Arena Cerveza Cristal, será donde demostrará a los aficionados su actual forma.

El programa del sábado tendrá además, las siguientes peleas: a ocho rounds Rayito del Ring contra Baby Yucatán; a la misma distancia, Baby Chichi contra Nono Rojo; a seis rounds, Evangelio Valiente y Rubén Martí y en un preliminar a cuatro rounds, Pablo Olivera y Young Montero.

Los precios de las localidades son bien populares: la primera fila del ring dos pesos; segunda y terceras filas, un peso sesenta centavos; la preferencia, uno veinte y la grada a sesenta centavos.

CLASIFICACION DE LOS BOXERS

Copyright 1939 por la Agencia Havas

NUEVA YORK, marzo 26. (Havas). He aquí la forma en que la Asociación Nacional de Boxeo de los Estados Unidos hace su clasificación trimestral de boxeadores en las ocho divisiones internacionalmente reconocidas:

HEAVYWEIGHT: Joe Luis (campeón); Tony Galento, Bob Pastor, Lou Nova, Max Baer, Ned Burnam, Maurice Strickland (Nueva Zelandia); Nathan Mann, Roscoe Toles, Johnny Paycheck y Tony Musto.

LIGHTHEAVYWEIGHT: J. Henry Lewis (campeón); Melio Bettina, Dave Clark; Billy Conn, Don Richards, Gus Lesnevich, Len Harvey (inglés); Jack McAvoy (inglés); Tiger Teddy Warrington, Eddie Wensteb y Joe Wagner.

MIDDLEWEIGHTS: Solly Freiger, (campeón); Fred Apostoli, Al Hostaen; Walter Woods, Ceferino García (filipino); Teddy Yarocz, Fred Heneberry (australiano); Eric Seelig, (alemán); Attilio Sabatino (italiano); Tony Zale y Gene Buffalo.

WELTERWEIGHTS: Henry Armstrong (campeón); Charley Burley, Fritzie Ziviv, Sammy Lutspring (canadiense); Milt Aron, Holman Williams, Steve Mamaos, Saveria Turiello (italiano); Kid Azteca (mexicano), Eddie Dolan y Sonny Jones.

LIGHTWEIGHTS: Henry Armstrong (campeón), Lou Ambers, Devey Day, Pedro Montañez (puertorriqueño), Tippy Larkin, Al Nattlow, Eric Boon (inglés), Aldo Spoldi (italiano), Joey Ferrando y Tony Canzoneri.

FEATHERWEIGTS: Campeonato vacante; Leo Rodak, Petey Scalzo, Joey Archibald, Freddie Miller, Dave Gaytilloux, Chaly Wright, Mike Belloise, Everett Rigtmire, Al Reid y Leone Efrati (italiano).

BANTAMWEIGHTS: Sixto Escobar campeón (puertorriqueño), Johnny Morgan, George Face, Henry Hook, Lou Salica, Kid Tanner, Little Pancho (filipino), Aurel Toma (rumano), Lefty Owynne, Pancho Villa (mexicano) y Johnny Goudes.

FLYWEIGTS: Campeón vacante; Peter Kane (inglés); Little Dado (filipino); Jackie Jurich, Raoúl Degryse (francés); Freddie Tennant, Billy Tansey, Enrico Urbinati (italiano); Tommy Stewart y Tommy Sagrychecker.

GALLOS

Por SILEPER

Un «león» de Isidoro Valladares, se soltó en la Valla «Matanzas» el domingo retropróximo. Matanzas y Las Villas, arden en deseos de que llegue el 4 de Abril, fecha de la concentración más grandiosa de la temporada. Hoy martes, el Club de Pinar del Río, y la función de Humberto en la Valla «Habana».

Correspondiendo a atenta y gentil invitación del señor Victorino Vicente, nos fuimos el domingo pasado a Matanzas, donde celebraba aquél una magnífica función. En ella a más de la gran satisfacción de estrechar muchas manos amigas, tuvimos también, la de recibir los últimos partes de avance, tanto de Matanzas como de Las Villas, referentes a la magnífica concentración del martes 4 de Abril en la Valla «Habana» y todos, absolutamente todos los detalles y noticias que a nosotros llegaron, no podían ser más halagüeños. Se nos ratificó nuevamente por Manolo Montes de Oca, Dr. Buxó, Dr. Haedo, de Matanzas; Joaquín Zurbano, de Esperanza; Victorino Vicente, de Jovellanos; Ramón María López, de Jovellanos; Carlos Morejón, Panchito Ramírez y Cáscara Calzadilla, de Matanzas, y muchos más, no solo la seguridad de su personal asistencia, sino la expresión del enorme embullo que existe y está haciendo arder Las Villas y Matanzas, porque llegue la tan esperada fecha, en que tendrá lugar, en la Valla «Habana», la mejor y más completa función de la temporada. Y plenos de personal satisfacción, presenciamos las muy buenas peleas que tuvieron efecto esa tarde en la Valla «Matanzas», de las que anotamos solamente algunos, el resultado de las cuales, damos inmediatamente: Un giro que soltó Tita, de Corralillo, muy bueno, perdió con un «León» indio del Sargento Isidro Valladares, duro como «jiquí» y completo regateando. Un canelo de Echandi, de Jovellanos, ganó a un indiecito pati-prieto del simpático gallego de La Esperanza Joaquín Zurbano; Zurbano, con un indiecito, pollo nuevo, muy bueno, se desquitó a renglón seguido, ganando a un pinto de Zabala; a Chichi Flores, una gallina india de Cáscara Calzadilla, ganó sin quitarle un momento la espuela de arriba a un pinto de Tita, de Corralillo; un pinto del Dr. Buxó, ganó a un indio de Armando Martínez, de Pueblo Nuevo; y un pinto y un indio que soltó Prudencio Dueñas, ganaron sus peleas respectivas, el primero contra un indio de Zurbano, de La Esperanza.

Hoy martes, tienen efecto, en la Valla «Habana», el beneficio de Humberto. En Pinar del Río, la magnífica encerrona del Club Gallístico. En Rancho Boyeros, la encerrona del Capitán Fajardo.

Mañana miércoles, en La Caridad, la función de Eliseo Rodríguez, de que ya hemos hablado y dicho todo lo que puede decirse de una gran función; y el jueves 30: Juan Aragón, en La Modelo, de Marianao; Vila, en Güines; Israel Tejera, el gallero del Capitán Azcuy, en Unión de Reyes.

Mañana, continuaremos con la relación de las funciones más próximas en toda la República.

M.E.C.D. 2016

				C	H	E
St. Louis N.	000	200	350	10	11	3
Bost. N.	001	000	031	5	12	4

Werneke, Rafensberger (7), McGee (9) y Owen, Narron (7); MacFayden, Fette (6) y Masi.

ENTRE CAZADORES

—Los Tiradores del Cerro se impusieron en el Casino.
—Un día grande para el Dr. Arturo Ojeda, el Olímpico
—Castro Palomino «robó» en el tiro de revólver con 271.

Por «PETER»

El sábado por la tarde terminaron las competencias de revólver que se celebraron en el Casino Deportivo de la Habana, y en las dos últimas competencias, que fueron un Camp Perry por equipo, y un National Match, también por equipos de cuatro hombres, «tumbaron los palos» los representantes del Club de Cazadores del Cerro, la Catedral del Tiro en Cuba, venciendo en ambas competencias.

En el Camp Perry, Manolo Quevedo, Dr. José Castro Palomino, doctor Charles Rodríguez Feo y doctor Florencio González Roig, ganaron con una puntuación de 1.115 puntos. El team del Ejército quedó en segundo lugar con un gran total de 1,085 y en tercer lugar el cuarteto de la Policía Nacional con 1,077.

Y en el National Match, que es una de las competencias más emotivas que hay en arma corta, los tiradores del Club Lucerista ganaron también con una puntuación de 1,072. Los del Ejército quedaron en segundo lugar con 1.040 y los de la Policía en tercer término con 1,027.

Reciban, pues, al comienzo de estos renglones, nuestra felicitación por su doble triunfo los Cuatro Mosqueteros del Club de Cazadores del Cerro. Un shake hands para «El Cuco», para «El Chicho», para «El Capitán» y para «El Dentista».

El trofeo del Coronel Batista y el del Honorable Sr. Presidente de la República, que fueron ganados por los representantes del Club de Cazadores del Cerro, irán a parar a la vitrina del simpático Club que preside el señor Frank Steinhart.

Y, ahora, a otra cosa. Vamos a decir algo de las actividades del domingo en el Club de Cazadores del Cerro, en donde se efectuaron durante todo el día cinco competencias, siendo el más destacado de todos los tiradores, el olímpico doctor Arturo Ojeda, quien hizo una tirada en el tiro de platillos que el primero en celebrarla fué el Campeón nacional José María Cuervo. El doctor Ojeda fué el único que consiguió terminar sin yerro; rompió 50 de 50, pero es que además de este score, que ya es una hazaña, sus tiros fueron magníficos, pudiéndose decir que los cincuenta platillos los deshizo, los hizo polvo. Es más, en una ocasión, creemos que fué en el platillo 19, hizo un flint con la escopeta, y a pesar de eso, sin inmutarse, siguió el platillo con la vista y ya, cuando casi estaba en el suelo, lo alcanzó para hacerlo polvo, como todos los demás. El veterano tirador Rodrigo Díaz, que sabe un rato largo de estas cosas, dijo: «El que rompe ese platillo, rompe todos los demás». Y, efectivamente, Rodrigo adivinó, porque el doctor Ojeda terminó sin un yerro.

Y después de esa performance en el trap, por la mañana, en el tiro de pichón, por la tarde, repitió también. Terminó la justa sin yerro, conjuntamente con el doctor Serafín Quesada y con Elicín Argüelles, pero en el desempate, en el pichón doce, «Quesadita» perdió en el sol el volátil, y lo dejó ir con vida. Luego quedó Ojeda solo en la plancha con Elicín, el Campeón nacional y a éste se le escapó el pájaro número 15, que hizo un movimiento como de echarse, después del primer disparo, y Elicín espero para aprovecharlo», pero el pájaro supo más que el cazador, siguió volando, y cuando Argüelles le disparó el segundo fogonazo, ya el animalito estaba por el campo de platillos.

Y fué entonces cuando el viejo glorioso Felipe Martínez, que es una institución en el deporte del tiro, tuvo que repetir su abrazo para el discípulo que tan alto había puesto el pabellón. Por cierto que en aquel momento no había uno quién estaba más contento, si el doctor Ojeda o Felipe Martínez. Por lo menos a éste le vimos cuando se le caía la baba...

Veamos ahora cómo se desarrollaron las dos competencias en que el doctor Ojeda hizo una performance brillante. Pues entre una y otra realizó 65 tiros consecutivos sin fallar. O lo que es lo mismo, que le ha empequeñecido el rocord al guajiro de Bejucal.

TIRO DE PLATILLOS

			Total.
Dr. Arturo Ojeda	25	25	50 de 50
Capitán Pablo Cruz	24	23	47 » 50
José María Cuervo	23	23	46 » 50
Frank Steinhart	22	23	45 » 50
Benjamín Grabiel	18	23	41 » 50
John Duys, Jr	1j	23	41 » 50
Gregorio García	22	18	40 » 50

El premio ganado por el doctor Arturo Ojeda en esta competencia fué un perro de caza, en bronce, donado por José María Cuervo, cuyos trofeos atraen los buenos scores, pues el del año pasado también lo ganaron con el mismo score cerrado.

TIRO DE PICHON

	1	2	3	4	5	6	7	8	9	10	11	12	13	14	15	Total.
Dr. Serafín Quesada	1	1	1	1	1	1	1	1	1	1	1	0				11
Frank Steinhart	1	0	1	1	1	1	1	1	1	0						8
Carlos Quintero	1	0	1	1	1	1	1	1	1	1						9
Dr. Francisco M. Capote	1	1	0	1	1	1	1	1	1	1						9
Dr. Carlos Fonts	0	1	1	1	1	1	1	1	0	0						7
Benjamín Grabiel	0	1	0	1	1	1	1	1	1	1						8
Dr. Arturo Ojeda	1	1	1	1	1	1	1	1	1	1	1	1	1	1	1	15
Capitán Pablo Cruz	1	1	1	1	1	1	0	1	1	1						9
Miguel A. García	1	1	1	1	1	1	0	0	0	1						7
José María Cuervo	1	1	1	1	1	1	0	0	0	1						7
Gastón Villalba	1	1	1	0	1	0	1	1	1	1						8
Gregorio García	1	1	1	1	1	1	1	1	0	1						9
Rodrigo Díaz	1	1	1	1	1	1	0	1	1	0						8
Elicio Argüelles	1	1	1	1	1	1	1	1	1	1	1	1	1	1	0	14
Dr. Raúl Menocal	1	1	1	1	1	1	1	1	0	1						9
Dr. Manuel P. Castañeda4 4	1	1	1	1	1	0	1	1	0	1						8
«Tony» Porto	1	1	0	0	1	1	1	1	1	0						7

Fué una tirada magnífica, y en la que se veía venir el final emocionante. El «noveno innings» fué fatal para el doctor Menocal (Raúl) y para Goyito García. Si no es ese detalles, el desempate hubiera sido entre cinco, con un juego de copas que regaló Benjamín Grabiel, e nombre de «El Leader».

En el tiro de skeet, por el premio Alberto Kaggemburg, una bonita copa de plata, ganó el capitán Pablo Cruz, quien, conjuntamente con el doctor Serafín Quesada, hizo la más alta marca, 47 de 50, pero el handicap favoreció al «Capi» Cruz. En el tiro de revólver, por el premio de Manolo F. Porro, «muñequeó» el doctor José de Castro Palomino, nada más que con 271. Esta competencia puede decirse fué «un robito», porque el que más se le acercó fué el donante del premio, que parece va entrando «en caja», y se quedó en 265. Y en el tiro de rifle no hubo ninguna tirada notable. El premio de Ramón Avellanal, fué para Carlitos Sauvalle, el campeón del City Bank, quien ayudado por el handicap, hizo el mejor resultante, dándole en el suelo a los «torones», que esta vez, sea por lo que sea, tiraron por debajo de su par.

TIRO DE SKEET (CON HANDICAP)

Handicap.	Tiradores.	Total de 50			Resultante
60	Capitán Pablo Cruz	24	23	47	49925
66	Dr. Serafín Quesada	24	23	47	49911
50	«Panchón» Méndez Capote	21	22	43	49860
74	Dr. Panchito Méndez Capote	22	24	46	49846
66	Gastón Villalba	20	25	45	49852
60	John Duys Jr	22	19	41	49775
66	Dr. Jorge R. Muñiz	23	19	42	49764
60	Benjamín Grabiel	19	15	34	49600
66	Julito Cadenas	20	21	41	49735
66	Julio Cadenas	20	16	36	49588
70	Dr. Carlos Fonts	22	21	43	49766
50	«Fatty» García	20	20	40	49800
74	«Elicín» Argüelles	21	20	41	49653
66	Rodrigo Díaz	21	19	40	49705
60	Frank Steinhart	22	21	42	49825
60	Dr. Arturo Ojeda	19	19	38	49700

TIRO DE REVOLVER

Tiradores.	Score por cartón			Gran total
Dr. José Castro Palomino	95	84	92	271
Manolo F. Porto	87	90	88	265
Carlos Quintero	78	80	84	242
Dr. Arturo Ojeda	79	79	83	241
Guillermo Veranes	80	77	82	239
Justo Rodríguez	73	74	84	231
Raúl de los Reyes	73	71	62	206

TIRO DE RIFLE (CON HANDICAP)

Tiradores.	Score.	Tiradores.	Score.
F. Grande Rossi	382	José Benito González	382
Dr. Ismael Segura	386	Carlos Quintero	381
Andrés Varona	385	Carlos Sauvalle	378
Sra. Blanca González	384	Justo Rodríguez	370
Pericles Seris	382		

Aunque no está en el programa, mañana, miércoles, se tira skeet por la noche. Se adelanta la tirada del día 5, que como cae en Semana Santa, no se va a tirar ese día. El premio es el de Thorwald Sánchez.

BLENORRAGIA — CISTITIS — PROSTATITIS
se curan radical y rápidamente con el
PAGEOL
El más poderoso antiséptico urinario
Establecimientos Chatelain, 2 Rue de Valenciennes, París.
Es un producto CHATELAIN. La marca de confianza.

Continúa el Deportivo Centro Gallego de leader en el futbol

LLEVARA EL SEYCA UN BUEN TEAM A LA JUSTA FEMENINA DE SQUASH

Un nuevo club ha manifestado a la señorita Ana Julia Gil, Comisionada de Squasch de la Asociación Atlética Femenina de Cuba, sus intenciones de participar en el campeonato que se iniciará el día quince y para el cual practican desde hace días infinidad de atletas de diversos clubs.

El club Seyca, también ha iniciado ya sus prácticas y anuncia que enviará una nutrida y eficiente representación a optar por los máximos honores de este campeonato, cuya convocatoria quedará el 13 de abril cerrada.

El Casino Español de la Habana ha anunciado que enviará cuatro parejas a este torneo y esto hace pensar que los dirigentes del bello club hispano tienen el propósito de cooperar eficientemente al éxito de las competencias que organice el organismo deportivo femenino.

Una vez terminada la justa de squash la señorita Ana Julia Gil tiene el propósito de convocar a unas competencias de arco y flecha, pero para ello tienen los Clubs que comenzar a practicar a sus atletas y con este objeto no lanzará la convocatoria hasta el mes de septiembre próximo: Este deporte es fácil de practicar, ya que no se necesita coach para el entrenamiento de las competidoras, ya que ellas mismas pueden aprender el manejo del arco y después practicar continuamente para adquirir puntería y distancia.

GUSTARON MUCHO LOS CONCURSOS DEL ULTIMO DOMINGO

Una nutrida concurrencia vió a los ases probar su pericia en las distintas competencias

Los concursos Ecuestres, que se celebraron el domingo, en el stadium Tropical, fueron modelo de organización y disciplina. Todo el programa se cumplió al pié de la letra, y con una rapidez que parecía una cosa ensayada muchas veces, cuando la verdad es que ningún concursante se le permitió probar el recorrido.

El resultado de las competencias fué el siguiente:

Competencia número 1, (para menores de 15 años): Primero. Gustavo Ascanio, sobre Billy. 2. Luis O.Naghtren, sobre polar. Tercero: Luis O-Naghten, sobre Pansifal.

El maestro ganador, en esta competencia fué el señor Aureliano Solís, del Picadero Miramar.

Competencia número 3 (para hombres civiles). Primero. Gonzalo Núñez ,sobre Lije. Segundo: Ernesto Aragón, sobre Anita: Tercera, José E. Bringuier, sobre Soledad.

El maestro ganador en este evento fué el capitán Alfredo Céspedes del Picadero San Jorge. Competencia número cuatro (para militares). Primero Teniente René Chipi, sobre Abel. Segundo Comandante C. Pérez Alfonso, sobre Márques. Tercero: teniente Evelio Miranda sobre Kaiser. Competencia número 5. (Libre para civiles) Primero:Helen Hernández, sobre Siboney; Segundo: Gonzalo Núñez, sobre Lije. Tercero: Guido Ascanio, sobre Rudy Rod. El maestro ganadero en esta competencia fué el capitán Camilo G. Chávez.

El picadero Miramar, cargó con los tres lugares en la primera competencia e inmediatamente el San Jorge, en la competencia número 3, puso tres de sus hombres, en los tres lugares triunfadores, llevándo el San Jorge el Segundo lugar y el Miramar el tercero. De modo que fué reñida y todos salieron complacidos.

Hermoso fué eltriunfo de la señorita Helen Hernández en la competencia número 5 libre para civiles, y aunque todos los triunfadores en esta prueba tuvieron un derribo, ella condujo su caballo por el camino más corto, y con el tiempo ganando, venció sobre sus contrarios, el capitán Chávez, profesor de Helén, fué calurosamente felicitado por todos.

El equipo del Ejército, demostró su preparación esmerada, y el de su ganado, tanto en la competencia número cuatro, como en la exhibición de altura que dieron, después de terminar la competencia, saltando varias veces sobre una altura de 1.80 metros.

Los cadetes bien en su preparación esmerada, y el de su ganado, tanto en la competencia número cuatro, como en la exhibición de altura que dieron, después de terminar la competencia, saltando varias veces sobre una altura de 1.80 metros.

Los cadetes bien en su preparación y en sus caballos, pero, el miedo escénico los perjudicó, esperamos que para el sábado, ya se habrán acostumbrado al público y hagan una recolección detodos los premios. El Director de Deportes, y el Asesor de Deportes Ecuestres, entregaron los premios a los triunfadores.

Teniente René Chipe, Comandante C. Pérez Alfonso y T eniente Miranda, vencedores en la prueba número 4 del concurso celebrado el domingo.

GANO EL TEAM DE CARDENAS AL YARA EN BASEBALL AMATEUR

CARDENAS, J. J. Morales. (Por Correo).—Con las gradas colmadas de fans como en los buenos tiempos del baseball amateur, los chicos del club Deportivo Cárdenas festejaron su homenaje derrotando a los patriotas del Yara, con anotación de 11 x 6.

En seis episodios consecutivos anotaron los cardenenses, siendo aguantados en su intento de no recibir escones por Diosdado, ya que antes sus compañeros J. Hernández y Aguirre habían sido vapuleados.

Esteban Maciques y F. Fránquiz batearon de home run por el Deportivo y Carlés se anotó tres magníficos safeties, siendo además significados por su batting Vizcaíno, Villar e Izaguirre; R. Hernández y González fueron los mejores bastmen por los visitantes; Morini y Sánchez, así como Vizcaíno, Villar y E. Maciques se distinguieron a la defensiva.

Chichí sermoneó al umpire De la Cantera por viejas rencillas, pero ambos hicieron las pases y la actuación del juez no pudo ser mejor; Cantera fué perdonado por el viejo Chichí antes de comenzar el desafío.

Albelo comenzó lanzando por los locales, pero cuando dió muestras de cansancio fué sustituído por Naranjo, quien sólo permitió un sencillo en los instantes que actuó.

Todo parece indicar que el fanático responderá al llamamiento del Deportivo Cárdenas, de lo cual mucho nos alegramos.

Ahi va el score:

YARA

	V.	C.	H.	O.	A.	E.
O. Montalvo, 3b.	5	1	1	2	2	2
O. Bosel, cf.	2	1	1	0	0	0
J. L. Morini, 2b.	5	0	0	2	6	1
R. Hernández, 1b.	4	1	2	16	0	1
F. Sánchez, ss.	5	0	1	2	4	1
R. Diosdado, c.	3	1	0	2	1	1
F. González, rf.	4	1	3	0	0	0
J. Hernández, p.	1	0	1	0	1	0
J. Aguirre, p.	1	0	0	0	1	0
R. Diosdado, p.	2	0	0	0	1	0
E. Pila, rf.	1	0	0	0	0	0
Totales	35	6	9	24	16	6

DEPORTIVO CARDENAS

	V.	C.	H.	O.	A.	E.
R. Carlés, 2b.	5	3	3	3	2	1
F. Fernández, cf.	5	2	3	0	0	1
F. Izaguirre, rf.	4	1	2	0	0	2
E. Maciques, 3b.	4	2	1	1	2	0
M. Torres, c.	4	0	1	10	2	0
J. Albelo, p.	5	1	1	2	1	0
E Sánchez, cf.	2	0	0	1	1	0
B. Vizcaíno, ss.	5	0	2	0	3	0
M. Villar, 1b.	3	2	2	10	0	0
A. Betancourt, cf.	1	0	0	0	0	1
J. Naranjo, p.	1	0	0	0	0	0
P. Maciques, rf.	1	0	0	0	0	0
Totales	40	11	15	27	11	5

ANOTACION POR ENTRADAS

Yara	010 010 400—	6
D. Cárdenas	111 431 00x—	11

SUMARIO

Empujadores: F González, F. Fránquiz 3, M. Torres, F. Izaguirre, E. Maciques 3, V. Montalvo, Vizcaíno, R. Hernández 3. Home runs: E. Maciques, F. Fránquiz, R. Hernández. Two base hits: V. Montalvo, Izaguirre, J. Albelo, F. Sánchez. Sacrifice hits: Betancourt. Stolen bases: R. Carlés 3, E. Maciques 2, F. Diosdado, R. Rodríguez, O. Montalvo. Double plays: M. Torres a Carlés.

SEGUNDO Y EL KANGURO SE IMPUSIERON EN EL PARTIDO ADICIONAL EFECTUADO AYER

Emilio y Ermúa estaban dominando a Elizondo y Uriona, cuando el delantero de esta última pareja suspendió por sentir dolores en el brazo derecho. Parecía inevitable otro triunfo de las dos revelaciones. Segundo jugó muchísimo en el adicional y entre él y el Kanguro dejaron en 14 tantos a Egozcue y Uriona. Colosal programa para esta noche

Por ELADIO SECADES

Los catedráticos fueron anoche al Frontón Jai Alai movidos por la tentación de que había un pollito grillé en el menú: Elizondo y Uriona, contra Emilio y Ermúa, las dos revelaciones de la temporada. Los últimos modelos 1939... Ermúa está todavía en la ascensión, pero el juego que tiene en la muñeca es de un cartaje impepinable. Puede responder, sin pestañar, a todas las resubidas. Ya en la nave se oye esta frase cuando el Kanguro se ata la cesta y sale al horno «Juega tanto como cualquiera». Emilio ha podido demostrar, al correr de distintos carteles anunciadores, que su estancia en los estelares no responde a la cortesía de una visita de cumplido. Invadió la categoría para permanecer en ella, para en ella destacarse y lucir. Y está ahí, jugando más cada día que transcurre.

Se han registrado cambios tan importantes en el elenco de canasteros del Palacio de los Gritos, que lo que hubiera parecido hace algunos meses un disparatado sueño de opio, anoche tenía la apariencia de la más firme realidad. Que jugando Elizondo y Uriona contra Emilio y Ermúa, el dinero saliese por éstas en condiciones tan decididas, que a tantos iguales los que osaban pedir, querían, apostar con logros absurdos de cinco a dieciseis, como si los dólares en circulación no tuviesen un respaldo sólido y honesto en las bóvedas de la Secretaría de Hacienda y en vez de pesos fuesen aceitunas aliñadas.

Pero el optimismo desbordado de la cátedra, por lo que se vió en lo poco que duró el partido, por lo que pudo comprobarse mientras los cuatros atletas permanecieron en la cancha, tenía, hasta cierto punto, razón de ser. No razón para unos logros tan desproporcionados, aunque si para destacar en uno de los colores firme calidad de favorito.

a la boca. Cosa muy poco frecuente en su batallar incesante y en su absorber sin limitaciones. Pero después se aseguró.

Posesiónose enseguida el Kanguro de la seguridad extraña por las posturas, pero característica en él, y tenía delante un compañero que cada vez que entraba fácil, o relativamente fácil, volteaba el jabuco y ponía punto final a ese tanto, disponiéndose a iniciar la pelea del siguiente: Emilio ganó con remates cuatro de los seis tantos que en total hizó su color.

Estando el partido seis por cinco, favoreciendo el semáforo a Emilio y a Ermúa, Elizondo hizo mutis y después de un silencio breve, mandó llamar al intendente para anunciarle que no podía continuar. Tenía dolor en el brazo derecho, malestar que se acentuó hasta hacerse insoportable a raiz de haber devuelto una pelota muy forzada. La suspensión (con prorrateo anémico del 4 por ciento) creo dos problemas. A la intendencia el de tener que combinar un partido adicional, utilizando firmas de jugadores que por la noche respondieron al llamamiento del mantel sin la preocupación maldita del partido anunciado. Y a los puntos, por su parte, les presentaba el gravísimo problema de que desapareciera del menú el pollo grillé, que quizá fuese sustituído por una tiñosa a la vinagreta.

Pero el intedente quitó un pollo y puso otro. Sacó a las luces potentes del asfalto a Segundo y al milagrero de Chapultepec, para que este último acompañase a Uriona y para que el primero asociase su tenacidad y su sabiduría pelotística al juego bien notable que hoy posee el hermano del Chino Areitio.

Si alguna vez Fidencio, viendo jugar al Kanguro desde la jaula de los pelotaris en receso, dudó de la existencia de una verdadera «revelación», la experiencia propia le habrá ayudado a salir del error. El Kanguro, en efecto, pega como dicen los periódicos y juega como reconocen los cronistas. Sus envíos de revés llevan la misma fuerza que generalmente tienen las letras de plomo. Y como no pierde la bola con facilidad, como la saca el prroyectil y castiga sobre todos los encestos, aun sobre aquellos que realiza arrimado a la pared tiene que destacarse y tiene que salir del coro por derecho propio.

Segundo en la Habana todavía no ha podido hacer su verdadero juego en un plano consistente. Pero Segundo está contratado por el Jai Alai, para muchos meses más y en ese tiempo los acontecimientos se encargarán de convencer a los que se niegan a crerlo, que el muchacho tiene muchísimo juego y que en este y en todos los cuadros ha sido, es y será un delantero eminentemente ganador.

Segundo anoche fué factor muy influyente en el triunfo de su color. Por los tantos que decidió con las dos parejas, por lo que ayudó a Ermúa en el rebote y por la extensión que dió al peloteo. Cuando su color se hizo firme en la ventaja. Segundo —pelotari sin alardes y sin excesos que tiendan a un lucimiento personal— se limitó a cuidar el manjar que ya estaba bien metido en la nevera.

Egozcue y Uriona presentaron pelea en los primeros diez tantos. En ellos el milagrero, pegó de costado, estuvo seguro, hizo daño con su toque nervioso. Uriona aceptó todos los desafíos de Segundo, peloteando con él desde larga distancia. Pero después resultó muy fuerte la fórmula que contenía la seguridad cronométrica del madrileño y los sartenazos de control remoto del Kanguro.

Y Egozcue y su compañero se quedaron en 14 tantos, para 25.

Ugalde e Iriondo, a pesar de todo lo que jugaron, perdieron el primero, a 24 iguales, con Creus y Alvarez.

Como Emilio anoche apenas sudó la camisa, vuelve hoy a la cancha. Le ponen un partido difícil, habida cuenta que es el prepotente Joshe Luis el que está en la acera de enfrente. Juegan Emilio y Lorenzo, que anda ahora muy bajo, contra Irigoyen y Braciforte.

PROGRAMA PARA HOY

PRIMER PARTIDO, a 25 tantos: blancos, contra Ochoa y La Paz, azules. A sacar, ambos, del cuadro 10.

SEGUNDO PARTIDO, a 0 tantos: Irigoyen y Ugartechea, blancos, contra Emilio y Lorenzo, azules. A sacar, ambos, del cuadro 10.

TERCER PARTIDO, a 30 tantos: Vallejo y Celaya, blancos, contra Gutiérrez y Arriola, azules. A sacar, ambos, del cuadro 10.

AMATEURS ACES Por DAN

—La serie co-criolla.
—Del basket ball.
—Algo sobre los remos.

La serie Ranchuelo-Vedado, terminada el domingo bajo los mejores auspicios, ha servido para demostrar que el fanatismo no ha muerto en Cuba... Durante la celebración de las competencias más de 6,000 espectadores desfilaron por los torniquetes de entrada, dejando más de $1,000 en las taquillas... Al ganar, Ranchuelo ha demostrado su amplia clase... Así como su excelente team work y seguridad en las tiradas... Este último ha sido, posiblemente, lo que le ha dado el championship... Pocos teams tienen el promedio de efectividad que poseen los atletas Ranchuelos... Y pocos se llevan tan admirablemente en el floor...

Perdiendo, el Vedado no ha quedado en falsa posición... Ranchuelo le ganó un juego fácilmente... Ellos ganaron otro... Y los dos finales se han decidido por mínima diferencia, lo que prueba que ambas fuerzas estaban perfectamente equilibradas... Triunfos de 36-30 y 48-45 no dicen realmente la superioridad de un team sobre otro... Y el Vedado puede sentirse orgulloso de su demostración... En el match del domingo, según nos dice el Sereno Fernández, que fué referee de la competencia, los azules perdieron una ventaja de 5 puntos q. estuvo a punto de ser decisiva... Faltando pocos minutos para terminarse el game, el VTC estaba arriba por esa diferencia, y Sanjurjo, Amador y uno de los García estaban en las sidelines... Pero, goals interesantísimos de Cueto y Mosquito variaron totalmente la decoración, produciendo la tercera victoria de Ranchuelo.

Durante la serie, Armandito Cuervo probó ser uno de los mejores, si no el mejor canastero cubano, al encestar un promedio de cuatro goals por game... Armando comenzó la serie con buen pie y finalizó a todo vapor... Mosquito Ordeñana fué el héroe de todas las jornadas, pues, aun se hizo sentir en el match que ganó el VTC... Menda Cancio Bello superó a Sanjurjo como center... De esto no hay duda... Sanjurjo salió en todos los matches por 4 fouls... Menda los finalizó todos... Anotó más puntos y tuvo noches más balanceadas... Sanjurgo habrá lucido un poco más en el aspecto defensivo, pero, tomándose en consideración todos los detalles, el as del Vedado se llevó la decisión.

Un team estelar de la serie pudiera formarse con uno de los García y Armandito Cuervo como forwards... Menda Cancio Bello como center... Y Mosquito Ordeñana y Pitty como guards... El Pato tuvo dos noches flojas... Dicen que el sábado jugó menos de lo que se esperaba... Y, nos cuentan que el chance de los azules lució como un millón de pesos en un momento determinado...

Se acordaron ayer las fechas oficiales para la temporada de remos... La competencia de novicios se dará en la Habana, el día 2 de julio a una distancia de 1,200 metros... Las juniors tendrán lugar el día 16 del mismo mes en Cienfuegos... Las nacionales de cuatro remos se darán en Varadero, el día 30... Y las de ocho se efectuarán en aguas de la Playa de Marianao el día 20 de agosto... Asistieron al mitin convocado por los asesores de remos, figuras destacadas como Rafael Posso... McDonald y McGovern... Mario Mendoza... Carlos Morales El Comandante Casabuena... Pérez Maribona y otros más... La reunión se efectuó en las oficinas del Comité Olímpico.

He aquí los numeritos oficiales de la serie co-criolla de basketball:

Nombre y Club	Posición	J.	Fig.	Fog.	Fc.	Ptos.
A. Cuervo, VTC	Forward	4	23	13	5	59
A. Ordeñana, CAR	Guard	4	27	3	8	57
C. García, CAR	Forward	4	20	9	8	49
E. Cancio Bello, VCT	Center	4	16	6	5	38
M. García, CAR	Forward	4	14	8	5	36
L. Sanjurjo, CAR	Center	4	10	5	16	25
A. Gallarreta, VTC	Fo. y Gd.	4	10	4	9	24
M. García, VTC	Guard	4	6	2	7	14
R. Perkins, VTC	Guard	3	6	2	5	14
A. Llanos, VTC	Forward	3	4	3	4	11
C. Amador, CAR	Guard	4	4	0	3	8
M. Cueto, CAR	Center	4	2	0	2	4
M. Jiménez, CAR	Forward	2	2	0	6	4
A. Entrialgo, VTC	Center	1	1	0	1	2
H. Pertierra, VCT	Guard	2	1	0	2	2
A. Aixalá, VTC	Forward	1	0	0	0	0
C. Llanos, VCT	Forward	1	0	0	1	0
G. Contreras, VCT	Guard	2	0	0	2	0
R. García, CAR	Forward	1	0	0	0	0
A. Botana, CAR	Guard	1	0	0	0	0

Clubs	J	G	P	Fig	Fog	Fc	1er. Half	2do. Half	Ptos.
Ranchuelo	4	3	1	79	25	48	88	95	183
Vedado	4	1	3	67	30	41	76	88	164

GANARON ROJOS Y ANARANJADOS EN EL BASKET DEL ASTURIAS

Los muchachos del gran Cheo Santana demostraron su clase en el juego, ganando fácil

El pasado viernes día 24 en el floor del Deportivo Asturias y ante numeroso público que alentó con sus cheers la labor de los muchachos, se celebraron dos juegos más del campeonato inter Socios de basket deese club, resultando triunfadores los anaranjados y los rojos sobre los blancos y verdes.

En el primer juego de la noche que tan hábilmente capitanea Cheo Santana, se apuntaron un bonito triunfo superando a los Blancos de Beni Muñiz, con score de 53x41. Los Anaranjados jugaron su mejor juego en el campeonato, teniendo a F. Junco en una gran noche, pues encestó siete buenos goals. Luis Martínez con 5 canastas y Pechuguita Iglesias con cuatro, contribuyeron grandemente al triunfo de su team, mientras Cheo Santana y Alfonso Ordóñez, resultaban los mejores en el guarding. De los Blancos Beni Muñiz, encestó 5 goals muy trabajados y Manolo Pérez, y Luis Naredo lograron tres cada uno, resultando los mejores anotadores de su team.

A segunda hora, los Rojos capitaneados por Lázaro Santana superaron a los Verdes de Tino Menéndez, con score de 38 por 29. El primer half de este juego terminó 16x14 a favor de los Rojos, pero apenas comenzado el segundo half lograron obtener una ventaja de 8 puntos que no perdieron más en todo el juego. Los Verdes lucieron muy cansados en este segundo halt y estuvieron realmente desafortunados en sus tiros al goal, fallando infinidad de canastas que de haberse lagrado hubieran variado algo el score final. Por los vencedores fueron J. Simón y Orlando Suárez, los mayores anotadores, mientras Pamies y Lázaro Santana se distinguieron en la defensa.

Mongo Fernández, fué el mejor de los Verdes pues el resto del team como ya dijimos antes lucieron agotado.

Scores:

Anaranjados

	Fig.	Fog.	Fc.
Junco, f	7	1	2
Roche, f	1	0	3
Martínez, c	5	1	4
Ordóñez, g	2	1	4
Santana, g	4	4	2
Iglesias, f	4	0	3
Totales	23	7	18

Blancos

	Fig.	Fog.	Fc.
Muñiz, f	5	0	3
Gutiérrez, f	3	1	0
Naredo, c	3	3	4
Muñiz, g	3	2	4
Pérez, f	3	0	3
Totales	17	7	15

Anaranjados	29	24	Total 53
Blancos	22	19	Total 41

Verdes

	Fig.	Fog.	Fc.
Fernández, f	2	1	2
Menéndez, f	4	0	1
Alvarez, c	1	0	1
Iglesias, G	2	1	3
Fernández, g	3	3	1
Rodrigo, c	0	0	0
Totales	12	5	8

Rojos

	Fig.	Fog.	Fc.
Daubar, f	2	0	3
Simón, f	5	2	2
Pamies, c	3	1	0
Santana, g	3	1	0
Suárez, G	4	0	2
Tavío, f	0	0	1
Totales	17	4	8

Verdes	14	15	Total 29
Rojos	16	22	Total 38

LOS "ALACRANES" EMPATARON CON SUS CONTRARIOS A 1

Y con ese punto quedaron en el primer lugar solos. El Racing se ofianzó

BALOMPIE ESTA NOCHE

Mientras los atletas del equipo de futbol del Hispano se comían el domingo alegremente, bajo la sombra de los árboles que dan frescor a la cancha del Campo Armada, unos lechones asados, los campeones Nacionales del Deportivo Centro Gallego, se defendían como lobos para quitarle un punto a los asturianos, que esa tarde salieron al campo dispuestos a desquitarse uno de los tantos hierros que últimamente le han venido propinando. Y al caer el sol, satisfechos estaban en el Lucero los hispanófilos, y alegres y confiados en el Campo Cerveza Polar gallegos y asturianos porque el choque de los rivales terminó con un empate, y como producto de esa división de puntos entre Alacranes y Toros, los primeros continúan solos de leaders, con un punto de ventaja.

Y ahora hay que esperar los acontecimientos del próximo domingo. Le toca al Hispano jugar con la Juventud, y al Centro Gallego con el Iberia. Vamos a ver cómo les ha sentado a los muchachos del Hispano e lechón asado que se comieron el domingo.

El Iberia fué vencido por los entusiastas chicos del Deportivo Puentes Grandes, empatando con Juventud en puntos. Estos están ahora en el sótano.

El Racing reforzó su situación en el estado de los Clubs al ganarle al Betancourt 3x0 mientras el Seyca lograba un empate con el team de los Caribes.

La jornada del domingo no tuvo nada de particular, a no ser el detalle ya apuntado por el amigo Paco Doblas, de que no hubo ningún incidente desagradable. Menos mal.

Los arbitrajes fueron buenos. Gorrín y Dunjó la pareja de supervivientes, no tuvieron problemas. Tienen, como es natural, sus lunarcillos, pero ¿quién no los tiene?

El programa señalado para esta noche en el Campo de Deportes de la Beneficencia, es el que sigue:

8:30: Gregg Academy vs. Jovellanos.

9:45: Instituto de la Víbora vs. Instituto de Artemisa.

10:45 Academia Yara vs. Academia Unión 50.

No es necesario escribir mucho para darle a comprender al lector la importancia quetiene este formidable cartel. A primera hora como se puede ver, le toca jugar a la Gregg contra el Jovellanos,en un choque que se celebra por haberse suspendido el día tres de marzo.

Nadie es capaz de discutir la pujanza del conjunto de la Gregg, pero así mismo nadie se atreverá a negarse queel Jovellanos ha jugado mucho últimamente y que su reciente victoria sobre el Arenal acabó de darle el entusiasmo que siempre se necesita en vísperas de la jornada que le toca esta noche.

Artemisa a difícil prueba

Los viboreños ven en los güineros unos contrarios peligrosos y desean alejarse de ellos, por lo que no pueden perder un solo juego. Por ello el partido quetiene el plantel de Barciela para esta noche es de tanta trascendencia.

Manuel González, nos ha dicho que su equipo continuará mejorando su posición en el Estado de los clubs mientras Barciela por otro lado asegura que los suyos mantendrán el invicto a toda costa, aunque sea a base de suerte como la última vez contra el Marianao.

Este encuentro es digno de ser presenciado por una concurrencia numerosísima.

Otro notable partido

Para el turno de última hora tenemos a la Academia Yara contra el Unión 50, El primer encuentro entre estos dos teams fué formidable; no podemos olvidar aquellos últimos instantes cuando estando el juego 1 por 0 a favor del Unión los del Yara tuvieron una serie de oportunidades para empatar y que solamente por esas cosas quetienen los deportes no lo consiguieron.

Por ese motivo este segundo match entre yaristas y Unionistas debe resultar de una atracción extraordinaria. Los muchachos de Montalvo han de agotar sus energías todas por reducir a los que figuran como posibles campeones de la Liga.

Todo esto, por sólo diez centavos lá grada y veinte las sillas de palco.

OMNIBUS DE
Santiago-Habana

Para el mejor servicio y mayor garantía de combinación con trenes y demás medios de transporte para todos los ramales de la Carretera Central, y en beneficio exclusivo de los favorecedores de esta empresa, se pondrá en vigor a partir del día 1º de Abril (nuevo itinerario). Con 11 salidas directas a Santa Clara, Camagüey y Santiago de Cuba, desde su estación oficial en Monserrate y Muralla, a las siguientes horas:

4.15 a. m.	Directo a	Santiago de Cuba.
7.00 „ „	„	Camagüey.
8.15 „ „	„	Santa Clara.
9.30 „ „	„	Santiago de Cuba.
11.15 „ „	„	Camagüey.
1.30 p. m.	„	Santa Clara.
2.45 „ „	„	Santiago de Cuba.
5.15 „ „	„	Santiago de Cuba.
7.50 „ „	„	Santiago de Cuba.
11.00 „ „	„	Santiago de Cuba.
12.20 a. m.	„	Santiago de Cuba.

A la hora de viajar, no olvide que "Santiago-Habana", es la empresa que mejor y más servicio ofrece en la Carretera Central

Para más informes y reservación de asientos: en el hotel "Puerta-Tierra", en Monserrate y Muralla, o por los teléfonos M-2266 y M-4391.

M.E.C.D. 2016

INFORME DEL DOCTOR ALBERTO BLANCO ANTE LA COMISION ESPECIAL DEL SENADO, A NOMBRE DE LA ASOCIACION NACIONAL PRO-RESTAURACION DEL CREDITO CUBANO

Sr. Presidente (Verdeja): Tiene la palabra el Sr. Alberto Blanco.

Sr. Blanco: Señor Presidente y señores de la Comisión:

Unas palabras del señor Hill, primero, y otras después del Dr. Arturo Fernández, me obligan a prescindir de este mamotreto (señalando para el informe escrito) que pongo a disposición de la Comisión, para exponer de palabra, en la forma más breve que me sea posible, dado lo avanzado de la hora, y esto también me obliga, algunas consideraciones sobre el tema o la cuestión que nos congrega aquí esta noche.

Las palabras del señor Hill, me recordaban que no hace mucho tiempo tuve la oportunidad, la satisfacción y el honor de concurrir a este mismo local a informar ante otra Comisión de Senadores sobre el Proyecto, que entonces se elaboraba, de reforma constitucional, o, más que de reforma a la Constitución, de preparación de una nueva Constitución, que pudiera servir de pauta a las labores de una futura y aún no visible Asamblea Constituyente. Y traigo a colación este recuerdo, porque si desde entonces a la fecha esa Asamblea se hubiese reunido, y los Poderes Soberanos hubiesen dado a Cuba una nueva Carta Fundamental, es seguro que nosotros no estaríamos aquí reunidos para debatir este problema, que esta Comisión de Senadores ha abierto a debate público, pudiera decir, de tal manera que casi, casi, esto me parecía hace algunos momentos algo así como un pequeño Senado; porque sólo a través de las leyes pseudo constitucionales por que nos hemos venido rigiendo y de la que hoy se estima, para llamarla así, Ley Constitucional, han podido, con más habilidad que con fundamento, modificarse aquellos preceptos fundamentales de la Constitución de 1901 que mantenían la irretroactividad de la Ley y que además, completando este principio, impedían que por disposición del Poder Legislativo, o del Poder Ejecutivo, se alterasen las obligaciones contraídas entre partes.

Y sólo por esas circunstancias de carácter histórico que todos conocemos, y porque en un momento dado un grupo de señores tuvo en sus manos el hacer o deshacer o modificar Leyes de carácter constitucional, se han podido transformar esos preceptos, repito, fundamentales en todas las Constituciones del mundo, porque aún en las de carácter social, como por ejemplo en la de Querétaro de 1917, que rige en México, se mantiene el principio en términos intangibles de la irretroactividad de la Ley.

Esas palabras del señor Hill, han traído a mi memoria estas otras que me alejan del tema que aquí nos ha congregado esta noche.

Las palabras del señor Fernández trataré de contestarlas después, para darle un poco de método a esta exposición.

Este proyecto de Revalorización, que tanto ha agitado y parece que continúa agitando a la opinión pública, tiene como antecedente los decretos-leyes de moratoria hipotecaria, así denominados, aunque desde luego, comprendiendo en estos distintos supuestos, la ley de 1933 y decretos-leyes de 1934. Cuando aquella ley y estos decretos se dictaron, se estimó suficiente, se estimó bastante el conceder las facilidades que en esos ordenamientos legales se contienen, a los deudores, para la solventación de sus deudas. No se pensó en absoluto en la revaluación, esto es, en la reducción de los créditos respecto de cuyo pago aquellas facilidades se concedieron, y sobre todo, aun en el último Decreto de Moratoria, el de octubre de 1934, que funge como de Reglamento al Decreto-Ley anterior, de 12 de agosto del mismo año, aunque con la misma fuerza legal, según saben los que me escuchan, se mantuvo, si no recuerdo mal, en el Artículo 69, el criterio de que no podían ampararse en sus disposiciones aquellos deudores y acreedores, esto es, aquellas partes en un contrato que hubiesen llegado a un convenio, a un acuerdo entre las mismas para la solución de las dificultades que de ese contrato se hubiesen podido derivar, esto es, que se respetó el principio de la libertad de contratación y se dejó que la libre manifestación de la voluntad de las partes, en la esfera contractual, pusiera fin o pusiera adecuada solución, según su conveniencia o su interés, a esas mismas dificultades; y al amparo de aquel precepto —Artículo 69 del Decreto-Ley 594, si no recuerdo mal, de octubre de 1934—, muchas partes contratantes celebraron convenios, hicieron uso de ese principio de libertad de contratación y llegaron a acuerdos, los acreedores con sus deudores, para resolver esas mismas dificultades.

Y ahora resulta, señores, al cabo de unos cuantos años, que esos mismos convenios, —que se estimaba que podían poner fin a las dificultades surgidas, ya que los Decretos de Moratoria, querían poner fin, dada la buena finalidad que debe pensarse que hay en todas estas cosas y que se perseguía al dictarse—, esos convenios, repito, no tienen hoy valor alguno, y quienes los celebraron al amparo de esa legislación, se encuentran con que ahora los propios deudores que con sus acreedores convinieron resolver sus problemas por la libre manifestación de su voluntad, pueden acogerse a una nueva ley excepcional: la Ley de Revaluación, que viene a destruir un convenio entre partes, después que las leyes de moratoria, en cierto modo, destruyeron el convenio primitivo y original.

De modo que, véase cómo esta Ley de Revaluación mantiene la incertidumbre, mantiene necesariamente la desconfianza, la falta de seguridad en absoluto para toda negociación, si lo que se dice primero se desvirtúa después, si lo que antes se pensó era bueno, hace sólo dos, tres o cuatro años, hoy se piensa que es malo, y si después de haberse puesto trabas en la contratación, y limitaciones, y obstáculos en la contratación primitiva, se vuelve a poner trabas en la contratación posterior, que vino a resolver esas dificultades surgidas entre las partes al amparo de ese principio de la libertad de contratación.

Yo no tengo mucho que decir, o tengo muy poco que decir, realmente, sobre el Proyecto de Revalorización en general, porque creo que ya todo se ha dicho. Al propio tiempo, yo he tenido ocasión de exponer un criterio sobre el mismo y no tengo por qué insistir en argumentos sobradamente conocidos. Además, la hora es muy avanzada y yo no me atrevo sinceramente, a inmiscuirme en el estudio de todos los problemas que de ese Proyecto de Revalorización surgen, para cansar la benévola atención de quienes me escuchan.

Concretando algunos puntos que yo estimo esenciales, y sobre todo, tratando de dar cierto carácter novedoso a esta información, yo quiero recordar que cuando hube de informar sobre este mismo asunto a la Asociación Nacional Pro-Restauración del Crédito Cubano, que me ha hecho el honor de designarme para hablar aquí esta noche, advertía que no era posible aceptar un proyecto que se presentaba, en términos generales, con un carácter de aplicación general a situaciones que eran muy distintas y que sin una estadística y un estudio minucioso y detallado de esas distintas situaciones, no era posible aceptar reglas que trataran de medir por igual a todas ellas, porque efectivamente, de medirlas con un patrón único resultarían desigualdades manifiestas, por no decir verdaderos absurdos; y pedí desde entonces esa estadística, apreciando de antemano, por las noticias que en el orden particular yo había podido lograr, que en efecto, lo que se proponía iba a perjudicar a un mayor número, en provecho de un número menor, por no decir una minoría insignificante, y que de aquella estadística que yo solicitaba se iban a derivar datos por virtud de los cuales, desde luego, habría de aparecer sin mayor esfuerzo, que la medida resultaba absolutamente inadecuada y absurda en la gran mayoría de los casos; que, sobre todo, la medida no podía ser adoptada por vía general como se pretendía, aplicando igual criterio a situaciones completamente disímiles.

En efecto, yo he procurado esa estadística; desde luego, me ha sido suministrada por otras personas, pero puedo responder de la exactitud de la misma, porque los datos han sido tomados en las distintas Zonas Fiscales de la República, especialmente, en las oficinas del Fondo Especial de Obras Públicas, en lo que a los créditos hipotecarios se refiere. De suerte que la estadística puede tenerse por absolutamente cierta y exacta. Además, sólo cabría reducir en algún número los créditos a que la estadística se contrae, porque, en efecto, quizá en el Fondo Especial de Obras Públicas subsistan nominalmente hipotecas que ya a estas alturas han sido canceladas, quizá figuren aún en la estadística y en las notas o datos del Fondo Especial de Obras Públicas; pero no deben pasar de un uno a un dos por ciento.

Yo decía entonces que no era posible tratar con igual criterio un crédito pequeño, un crédito por pequeña suma, que un crédito constituído por suma extraordinaria; que era menester no sólo clasificar, como ya después se ha hecho, y casi de manera unánime han aceptado las distintas entidades y personas que han tenido oportunidad de informar ante esta Comisión, los créditos hipotecarios, los créditos por venta de solares a plazos, los créditos hipotecarios en relación a Ingenios de producir azúcar, sino que era menester llevar la clasificación a cada uno de esos créditos y en los que a los hipotecarios concierne, a los hipotecarios corrientes, con más necesidad aún, por la desigualdad extraordinaria que se encontraba en las cantidades de principal adeudadas por ese concepto, según mis datos.

Esa estadística arroja estas cifras que son elocuentísimas. Tomando al azar distintas Zonas Fiscales de la República, por ejemplo, la Zona Fiscal de Cienfuegos: los créditos hipotecarios de menos de diez mil pesos, los cuales cabe considerar como créditos pequeños, ascienden en esa Zona Fiscal de Cienfuegos, a 737, de los cuales, solamente 53 exceden de cinco mil pesos. Quiere decir que esos créditos hipotecarios suman 584 de menos de cinco mil pesos. Todavía de los 584, 403 son créditos de menos de mil pesos, contra un número total de 42 créditos que exceden de diez mil pesos.

¡Véase la diferencia tan enorme! Y antes de leer otros datos que coinciden más o menos con los que acabo de ofrecer a la Comisión, calcúlese el absurdo de un Congreso legislando por vía general, para reducir unos créditos de mil pesos, —si no son menores de mil pesos—, y de los cuales la gran mayoría, como acabamos de ver, son los existentes en la República; para reducir esos créditos de mil pesos a quinientos, con el criterio simplista de que se constituyeron antes del año 1931; que este deudor sólo venga obligado a satisfacer quinientos pesos de ese crédito; que esos quinientos pesos los satisfaga en treinta y tres años, pagando un tanto por ciento, que, en este supuesto, llega al tres o al cuatro nada más.

¿No es ridículo, señores, —no hay otra palabra con qué decirlo—, que se legisle para resolver esta dificultad, que en ningún momento puede estimarse insuperable, mucha menos con las legislaciones de moratoria vigentes, mucho menos aún si los mismos acreedores hipotecarios y acreedores en general, están dispuestos a dar aún mayores facilidades de las que se contienen en las actuales Leyes o Decretos-Leyes de moratoria, para que todos esos créditos sean solventados en forma que en absoluto pueda estimarse onerosa, ni mucho menos, para los respectivos deudores?

Esas cifras son en cuanto a la Zona Fiscal de Cienfuegos. Vamos a Oriente, a la Zona Fiscal de Bayamo:

Acreedores cuyos créditos no exceden de la suma de diez mil pesos: 424, de los cuales sólo 30 exceden de cinco mil pesos. Quiere decir que el resto de 400 deudores lo son por sumas menores de cinco mil pesos. Todavía, de estos 400, 224 lo son por sumas menores de mil pesos.

No se piense, por consiguiente, que se trata de la defensa de un acaudalado propietario que tiene numerosos créditos pequeños, muy diversos, de diez, doce, cinco o siete mil pesos, que generalmente vive en la Habana, y que así ha invertido su dinero, aun cuando, desde luego, esto no quiere decir que este señor no merezca defensa ni respeto; estamos hablando de Bayamo, y allí, como vemos 224 acreedores lo son por menos de mil pesos.

Zona Fiscal de Palma Soriano: acreedores por menos de diez mil pesos: 529, de los cuales sólo 35 lo son por sumas superiores a cinco mil pesos. Quiere decir, que el resto de 557 lo son por sumas menores de cinco mil pesos. Todavía de éstos, 347 lo son por sumas menores de mil pesos. Y así, por el estilo. Yo no quiero cansar, desde luego, la benevolencia de ustedes, pero pudiera citar casos de todas las Zonas Fiscales, que coinciden, más o menos con estos datos, desde Pinar del Río hasta Oriente.

Tomemos, por último, la Zona Fiscal de Cárdenas, haciendo honor al Presidente del Senado, que es de aquella simpática ciudad. En la Zona Fiscal de Cárdenas, hay 664 acreedores por menos de diez mil pesos, de los cuales sólo 46 lo son por una suma superior a cinco mil pesos, y menor de diez mil; y el resto, de 618, lo son por sumas menores de cinco mil pesos; de éstos, todavía 390 lo son por sumas menores de mil pesos.

Yo quiero que ahora se me diga, en efecto, los acreedores hipotecarios —salvo casos excepcionales, a los cuales me voy a referir después, por sumas extraordinarias, en el supuesto de emisión de Bonos sobre fincas azucareras, etc.—, si los acreedores hipotecarios están en el caso extraordinario e imprevisible en que se les ha querido presentar, de que, en efecto, van a cobrar sumas enormes por sus respectivos créditos, y que los deudores no tendrán otra manera de solventar sus adeudos, sino mediante una revaluación drástica que llegue hasta el cincuenta por ciento.

Todavía hay más. De esos acreedores hipotecarios de esa suma de créditos hipotecarios, en los distintos casos, que vemos, por ejemplo, en la Zona Fiscal de Cárdenas, llegar a $3.828,365.19, el total de los creditos hipotecarios; más de una tercera parte, $1.791,093.00 están representados por Bonos Hipotecarios.

Quiere decir, en términos generales, que la mayor parte de las hipotecas constituídas con un importe de tantos o más cuantos millones de pesos, en esas distintas Zonas Fiscales, están representadas por Bonos. La forma de la emisión de Bonos entre nosotros, se ha hecho corriente, aún para representar créditos hipotecarios por sumas pequeñas, hay que tenerla en cuenta; esto es, que esos créditos hipotecarios. aún por sumas mucho mayores de las que yo he señalado, que van más allá de cincuenta mil, de cien mil, de quinientos mil pesos, un millón de pesos, están repartidos entre los bonistas, que han invertido su dinero sin tener contacto directo con el deudor y han comprado ese valor porque el banco se lo recomendó o el corredor les ha dicho que era un buen valor y pagaba un buen interés, y que era, por consiguiente, una buena inversión.

De suerte que esos créditos grandes, por cantidades superiores, están fraccionados, están divididos, quizá hasta el summum, en esas emisiones de bonos, y están en manos de un número enorme de acreedores, algunos de los cuales quizá no tengan más que un bono que represente quinientos o mil pesos en esa emisión.

Quiere decir que, en definitiva, desde el punto de vista del acreedor, son créditos reducidos que no están en una sola mano.

Se pudiera esgrimir el argumento de que esos bonos están en manos, quizá, de empresas poderosas o en manos de los bancos, o en manos de los clientes de los bancos, acaso están colocados en el extranjero. Con un criterio nacionalista, egoísta, ¿verdad?, pudiera pensarse, acaso, que convenía imponerles esa revaluación o reducción. Pero, aparte de que esto no está justificado en absoluto, las consecuencias serían realmente extraordinarias, perjudiciales en grado sumo, porque es, quizá, precisamente de lo que más se debe cuidar en orden a esa revalorización, puesto que de ella se va a derivar el descrédito así cabe afirmarlo, de los valores que en Cuba existen, de los valores que en Cuba se emiten, y, en definitiva, esos valores, de cualesquiera clase que sean, —valores hipotecarios, valores azucareros, o valores de empresas privadas o industriales— no van a tener acogida alguna ni en el mercado nacional, ni en el mercado extranjero.

De suerte que, ni aún con un criterio de índole nacionalista, se pudiera mantener la procedencia o conveniencia de la revaluación, aun en estos supuestos.

La Ley, por otra parte, contiene tales errores y preceptos tan injustificables que, realmente, ningún Congreso respetable y responsable, como éste, podría darle acogida.

Yo voy a citar uno o dos ejemplos para que los señores de la Comisión vean en qué forma ha sido planteado, —digámoslo así— este problema, ante la opinión pública. Y quiero, de paso, llamar la atención sobre la respectiva posición que ocupamos los que desde un comienzo impugnamos el proyecto, aun sin conocerlo en todas sus partes, simplemente por las informaciones que, ya privadamente, ya por la prensa, se nos daban, y la que ocupan los sostenedores del proyecto.

Este es el proyecto oficial que se ha publicado; sobre éste hay que discutir (señalando el ejemplar). No sería justo ni honrado que con posterioridad se introdujeran modificaciones que alterasen el proyecto primitivo, que es el que ha servido para la discusión y en el cual, necesariamente, han tenido que apoyarse los que de una manera o de otra han tenido que impugnarlo, discutirlo, o argumentarlo.

En este proyecto hay un artículo que es el artículo 100, comprendido bajo el título II, cuyo epígrafe es este: «De las deudas de los Ferrocarriles de Servicio Público y Almacenes Portuarios». El que lea este epígrafe ha de pensar que efectivamente aquí se va a tratar de las deudas de los Ferrocarriles de servicio público y almacenes portuarios, pero, —y llamo la atención de la Comisión sobre esto— nos encontramos con que, a pesar del epígrafe, se dice lo siguiente: «Las deudas de los Ferrocarriles de servicio público no se regirán por las disposiciones de esta Ley ni las obligaciones de las demás Compañías de servicios públicos; excepto las de aquellas Compañías de servicios públicos que hubieren rebajado el cincuenta por ciento de las tarifas a que tienen derecho por su concesión, a cuyas deudas les serán aplicables las disposiciones de la presente ley».

El que lea esto se queda viendo visiones, porque, realmente, no puede comprender qué es lo que hay detrás de este proyecto; y el que tenga alguna curiosidad por saberlo, naturalmente tiene que investigar qué es lo que hay detrás de ese artículo.

Por de pronto, se incluyen en «compañías de servicios públicos» compañías que no son de ferrocarriles, ni de almacenes portuarios; y se coloca en situación de privilegio a las compañías de servicios públicos que hubieran rebajado el cincuenta por ciento de las tarifas a que tenían derecho por su concesión. Porque dice el artículo: «aquellas compañías de servicios públicos que hubieren rebajado el cincuenta por ciento de las tarifas a que tienen derecho por su concesión, a cuyas deudas les serán aplicables las disposiciones de la presente ley».

¿Cuáles son las empresas de servicio público que han rebajado el cincuenta por ciento de sus tarifas a que tenían derecho por la concesión?

Ah, inmediatamente sabremos que es la Empresa tal, o la Empresa cuál, y que esa Empresa tal o cuál, que por necesidades del momento y por evitar males mayores tuvo que rebajar el importe de las tarifas, a que tenía derecho por su concesión, ha llegado a un acuerdo con sus acreedores, acuerdo que la beneficia grandemente, acuerdo por virtud del cual se les rebaja, se les revalúa —ésta es la palabra, estamos ya dentro de la revalorización— se les revalúa por anticipado su crédito, porque se acepta en ese convenio que los títulos emitidos por esas empresas, en vez de ser amortizados en el momento en que se convino serlo, por su valor nominal, lo sean al precio de una subasta.

Quiere decir que, en definitiva, por ese título emitido no se va a pagar más que el precio del mercado, que le dará la subasta el día que se celebre; y como el precio del mercado de valores, aun los de primer orden, en títulos buenos, no es el importe nominal de esos títulos, el precio queda rebajado a un setenta, o a un setenta y cinco por ciento, y la empresa obtiene ya un beneficio del veinte o del treinta por ciento, que es el valor que se les da a esos créditos por el convenio celebrado.

Quiere decir, que, por anticipado, se han revaluado esos créditos, y, no obstante, esas empresas tienen la posibilidad de acogerse a este proyecto y pagar, conforme a lo que se establece, el cincuenta por ciento de esos créditos. Esto es, revalúan en un cincutnta por ciento la hipoteca que ha sido constituída antes del 1931, y el cincuenta por ciento restante le van a pagar, al tres por ciento, y en treinta y tres años. De modo que tenemos un cincuenta por ciento rebajado, que no se paga, y, todavía, del 50 por ciento restante sólo se paga el 20 por ciento en 33 años y del ochenta por ciento (80%) tendrá que pagar un interés del Uno por ciento en treinta y tres años, lo que quiere decir que para no satisfacer el principal dentro de ese mismo plano de treinta y tres años sólo tendrá que pagar el deudor el Uno por Ciento, o sea, que lo pagará —el principal— al cabo del vencimiento.

Esa es la ley de revalorización.

Pero hay todavía otros casos. Yo no quisiera seguir citando ejemplos; es penoso tener que detenerme en estas cuestiones, porque realmente llevan mucho tiempo; pero aquí hay otro artículo, el 88, que aún es más inexplicable.

Aquí se está o se pretende defender a los deudores, y en este artículo 88 se dice algo que yo no me he explicado todavía. Y me alegro de comentarlo ahora porque esto no es de Legislación Hipotecaria y quizá algún día me pueda dar una explicación clara el doctor Zaydín, a quien restituyo ahora en su **Cátedra de Derecho Mercantil**...

Zaydín: Quiero advertirle al doctor Blanco que está comentando la redacción de un proyecto, pero no se trata de ninguna proposición de ley presentada en la Cámara ni en el Senado...

Blanco: Yo me refiero al proyecto éste, que he calificado de oficial.

Zaydín: No tiene carácter oficial.

Blanco: Es el contenido como tal, redactado por una Comisión designada al efecto.

Zaydín: Pero no por el Congreso.

Blanco: Coincidimos en el criterio.

Este artículo es el último de un capítulo séptimo que trata de las deudas comunes de los particulares, porque se revalorizan sépase bien, tanto los créditos hipotecarios como los créditos comunes. Se trata de un artículo que, como he dicho, trata de defender a los deudores, y dice: «Lo dispuesto en este Capítulo es de aplicación a las deudas de las personas jurídicas o naturales, dueñas de establecimientos mercantiles o casas de comercio, no comprendidas en los Capítulos anteriores de esta Ley, y que consten en documento público o privado, en sentencia judicial firme, o que figuren en los libros de dichas entidades; pero se exceptúan de esta Ley y seguirán rigiéndose por sus contratos, las deudas, cualesquiera que sean sus fechas, contraídas por las sociedades mercantiles con sus socios, sean éstos gerentes, industriales, colectivos o comanditarios, por anticipos o préstamos, hechos a la sociedad de que formen parte».

Es decir, que a un tercero, ajeno a la sociedad, ajeno a la empresa mercantil, aquél que en un momento de dificultad dió su dinero para facilitar el desenvolvimiento de la empresa, a ése se le revalúa su crédito; en tanto que al gerente de la sociedad no se le revalúa su crédito, cualesquiera que sea su origen, su cuantía. ¿Por qué, por qué razón, señores de la Comisión? ¿Qué razones de orden jurídico, ni de orden moral, ni de orden económico, pueden informar este precepto? Absolutamente ninguna.

Por el contrario, lógicamente los señores que me escuchan tienen que comprender que aquél que forma parte de una empresa debe correr sus riesgos, y su crédito debe de estar colocado en segundo término, dando preferencia para el de aquél, ajeno a la empresa, que facilitó el dinero pensando en la seguridad de entonces—entonces, no ahora. Ahora con el anuncio de esta Ley nadie lo facilitaría— en la seguridad que tenía entonces de que habría de ser segregado del capital su dinero. Ah, para éste la revaluación; al socio, que debe estar a las pérdidas y a las ganancias, a ese no le alcanza la revaluación.

¿Por qué, señores de la Comisión? Yo no lo sé. Seguramente porque hay alguien que tiene interés en que así sea, puesto que el precepto no tiene justificación alguna desde ningún punto de vista.

Así, como esto, yo pudiera citar casos y casos, pero, desde luego, no quiero abusar de la benévola atención de la Comisión.

En cuanto a los argumentos de carácter general que pudieran exponerse sobre el proyecto de revaluación, y a las soluciones que en cuanto a este problema yo pudiera sugerir, me remito, por una parte, al proyecto elaborado por esta Asociación, por esa Comisión de Abogados de la que tuve el honor de formar parte; y de otra, al informe que previamente también hube de rendir a la propia Asociación y que ha sido publicado en la prensa, y, también, en un libro que la propia Asociación ha editado.

Voy a referirme ahora, en esta deshilvanada peroración, a las palabras del doctor Fernández, cuando el doctor Zaydín le preguntaba —después de haber hecho la brillante defensa que hizo de los acreedores censualistas— sí, a **contrario sensu**, de sus palabras, podría estimarse que, desde luego, el caso de las hipotecas podía estar justificado, podría justificarse en el caso de la hipoteca, la revaloración. Y partía el doctor Zaydín de estos dos argumentos: primero, que el valor del dinero, el valor adquisitivo de la moneda, era distinto, muy distinto en estos momentos del que tenía o tuvo cuando el crédito se constituyó; y segundo, que la liquidación de los créditos, en la forma establecida por las leyes de Moratoria hipotecaria vigentes, traería consigo una especie de ejecución en masa de los deudores, porque efectivamente, muy pocos de ellos podrían atender al pago le los tantos por ciento que en esa legislación de moratoria se especifican.

Estos eran sus dos argumentso.

Yo he contestado de antemano el argumento fundamental que se esgrimió para la revalorización de los créditos: el del poder adquisitivo de la moneda. En realidad, el poder adquisitivo de la moneda, en términos generales, no puede servir de base, ni debe servir de base —en buena técnica legal, ni desde el punto de vista jurídico— para una revaluación, como la que se pretende, porque el valor adquisitivo de la moneda está como contenido en el propio contrato que se celebra para correr cada una de las partes el riesgo que todo contrato lleva consigo. Si todo contrato no llevara consigo un pequeño riesgo —lo que se llama el «álea» del contrato— nadie le contraería. Si yo compro una casa en diez es porque pienso que mañana valdrá quince; si vale menos, sufriré una pérdida, si vale más, obtendré una ganancia.

Quiero decir que, desde un punto de vista individual y psicológico, lo que lleva a la contratación es, precisamente, ese «álea», ese riesgo que se corre al contratar. Todo el que contrata piensa que va a ganar; el comprador, el vendedor, el que arrienda, el que da en préstamo, etc.

O lo que es lo mismo, ¿verdad? que en todo contrato va implícito el criterio y el consentimiento de las partes de que, en efecto, la moneda valga más o menos, el día de mañana; o que el bien objeto de ese contrato valga más o valga menos, también, y, desde luego, la pérdida la sufrirá una u otra parte según a quien beneficie la suerte, porque en todo contrato hay un poco de suerte y a ese «álea» está sometido todo contrato. Lo contrario sería matar toda contratación.

Eso, por una parte. Pero, además, en el caso concreto de que ahora se trata, no es cierto, en absoluto, que ese valor adquisitivo del dinero haya variado en los términos tan extraordinarios que se quiere hacer notar. Aquí hay una estadística concienzudamente elaborada, donde se justifica que, en efecto, ese valor adquisitivo de la moneda en Cuba no ha variado en términos que pudieran estimarse extraordinarios, ni siquiera apreciables, en relación con las cosas, los artículos, los productos, los bienes, sino en algunos casos muy esporádicos.

Por ejemplo, nosotros tenemos el supuesto de los alquileres. Los alquileres han ido subiendo, de algunos años a la fecha. Por consiguiente, el valor adquisitivo de la moneda, lejos de aumentar, ha disminuído en este aspecto, tan importante para la vida del ciudadano y de la familia cubana.

En cuanto al valor de la fabricación aquí tenemos los datos sobre el metro de fabricación: hoy vale treinta y cinco o cuarenta pesos. Hace quince o diecinueve años valía sólo treinta, quizá menos.

Quiere decir que, por el contrario, en algunos casos, lejos de aumentar el poder adquisitivo de la moneda ha disminuído, aunque en otros, haya aumentado. Y así por el estilo, pudiera yo citar distintos supuestos en los que la estadística ha sido hecha y los datos, sujetos a comprobación, demuestra que, en efecto, ese valor adquisitivo de la moneda no ha variado en grado tan extraordinario que justifique la medida de revalorización total que se pretende.

Cuando este asunto se planteó, en el informe que hube de rendir, al que antes hube de referirme, yo señalaba solamente este antecedente, que pudiera en cierto modo, no justificar, pero sí dar lugar a que sea apreciado un distinto valor adquisitivo de la moneda en Cuba: los contratos celebrados con anterioridad al año veinte, contratos celebrados en la época de la inflazón, en la época llamada «de la danza de los millones», de «las vacas gordas» Y yo señalaba este ejemplo demostrativo: cuando el azúcar valía veinte centavos la libra, se podía pagar por una colonia de caña, digamos, cien mil pesos. Vino la baja extraordinaria en el mes de octubre del año veinte, el que compró aquella colonia en cien mil pesos, se encontraba con un bien que no valía quizá ni la mitad, la tercera o la cuarta parte. Sin embargo, había pagado cincuenta mil pesos de contado para quedar debiendo otros cincuenta mil pesos, con hipoteca sobre la propiedad, sobre la propia colonia en favor del vendedor. Después se encontró que la colonia valía la cuarta o la quinta parte.

Este sí es un caso de desequilibrio extraordinario entre la situación económica contemplada en el momento de celebrar el contrato y la situación económica existente en el momento de cumplirlo. Aquí sí cabría acerca de la doctrina de la imprevisibilidad, de que tanto se ha hecho uso. Hay que estar, en los efectos del contrato, a la misma situación que existía cuando el contrato se celebró. Pudiera estimarse que, acaso, en un supuesto tal, sí estaría justificada la aplicación de ese criterio de que por el Poder Legislativo se dictaren normas capaces de evitar los perjuicios, la onerosidad extraordinaria que para ese deudor se derivaba con el cambio tan trascendental operado en la situación económica del país.

Y así se promulgó el decreto de moratoria del año veinte, con disposiciones de carácter general. A esto se hubiese podido llegar, si fuere menester, en el supuesto tan excepcional de desequilibrio económico entre una situación y la otra. Pero, ¿estamos ahora en ese supuesto de desequilibrio económico entre las distintas situaciones, ya en el momento de contratar, ya en el momento de cumplir el contrato?

Además, ¿no es cierto que estamos dentro de un régimen de moratoria? ¿No es cierto, también, que se pretende, que se propone, que se sugiere, que seguramente y en definitiva, se aceptará, que ese régimen de moratoria se prolongue, años más, años menos? ¿Esos efectos del contrato se están cumpliendo al pie de la letra? Absolutamente. ¿No se están rebajando los intereses? ¿No se establecen limitaciones a los efectos del contrato, ya dentro de esa ley de Moratoria? ¿Es que es menester ir a la revalorización drástica para acabar con toda posibilidad de crédito? ¿Acaso quien tiene algo efectivamente que invertir, lo invertirá de procederse de esa manera?

Todos estos son argumentos que tengo que repetir, pero que son indispensables. ¿Es que de esta suerte no se atenta nuestro grado de civilización, alcanzado, precisamente, a virtud de esas inversiones, de dinero circulante que se ha invertido en Cuba? Si es que queremos volver a la época de los Siboneyes, si es eso lo que se pretende, ah, entonces, que se dicten leyes como ésta. Pero el grado de civilización alcanzado en Cuba, debido principalmente a la inversión de capital, desde luego, excluye el que se piense de esta manera.

Yo iba a leer algo sobre lo que he dicho antes y que creo que contesta debidamente la cuestión a que me he venido refiriendo.

Yo decía: «Más aún. Cuando se llegara a aceptar una disminución en el principal de los créditos, el conocimiento de la realidad sobre la que habría de actuarse permitiría aplicar tan extrema medida a casos muy excepcionales que no se nos alcanzan cuáles puedan ser en estos momentos; pero que, a manera de ejemplo, pudiéramos concebir como extremos en los que también una medida extrema y excepcional pudiera aceptarse.

Y como los cambios económicos ocurridos recientemente en Cuba no han sido tan grandes como para servir de base a la medida en cuestión —de allí que antes dijéramos que no se nos alcanzaba qué casos pudieran comprenderse en la extrema medida de la revalorización— tenemos que tomar un ejemplo de la época pasada, cuando el desequilibrio enorme producido en las relaciones obligatorias entre partes, por virtud de la baja, también enorme, en el precio del azúcar, en el año 1920, creó entre dichas partes, en muchas hipótesis prácticas, situaciones totalmente diversas de las que pudieron ser previstas en el momento de contratar, al punto de poder afirmarse que, en efecto, tal distinta situación resultaba absolutamente imprevista, y aun imprevisible, a contratar

No estamos ante una realidad económica que haga necesaria la adopción de medidas tan extremas como las que supone la Ley de revalorización proyectada; no creemos, por tanto, que la ley deba dictarse con carácter general; sólo cabría rectificar este criterio si la realidad de los hechos, puesta de relieve por la estadística y por el examen directo de las situaciones contractuales respecto de las que se quiere legislar, nos pusiera de manifiesto ejemplos tan ilustrativos como el mencionado, determinantes, por sí solos, de la aplicación de una Ley excepcional.

Y agregaba: ¿Cuál es esa realidad de los hechos? Los partidarios de la ley emplean un argumento simplista y toman como base del mismo un antecedente inexacto:

Hay que distinguir los créditos anteriores a 1930 de los posteriores y en relación a los primeros partir de la premisa —que aceptan dogmáticamente— de haber servido para la adquisición de cosas cuyo valor hoy es menor; en otras palabras, la suma en dinero que los integraba tenía menos valor adquisitivo del que tiene hoy, pues con $10,000.00, digamos, sólo se podía adquirir entonces determinado inmueble y con esa misma suma de dinero podrán adquirirse hoy, quizá, dos inmuebles de valor idéntico al primero. Esta forma de argumentar es errónea, como lo es el antecedente de que se parte, por las razones que siguen:

No es cierto, en primer término, que los créditos de dinero, constituídos antes del año 1930 llevaran consigo un valor adquisitivo muy inferior al de los que se constituyeron en la época de inflación económica que pudiera fijarse desde octubre de 1920 hacia atrás, esto es, retroactivamente desde el momento en que se produjo la enorme baja del azúcar en la fecha indicada, (es claro que no cabe señalar fechas exactas ni hacer afirmaciones rotundas, ya que después de la mencionada baja gozamos de relativa prosperidad en algunos de los años posteriores; pero como sería imposible descender al detalle, desde ahora, quede al buen juicio del lector apreciar estas circunstancias, de acuerdo con el criterio expuesto de ser menester una estadística completa y exacta para precisar todos estos extremos) sin que tampoco ese mero antecedente sea suficiente a justificar la medida, en todo caso:

Puede haberse constituído un crédito, en efecto, en plena época de inflación, cuando el dinero valía poco, sin que el mero dato de su fecha ni la efectiva diferencia entre el valor adquisitivo de la moneda entonces y el que tiene ahora sea suficiente a justificar una rebaja del crédito en cuestión; porque ese crédito pudo ser invertido por el deudor en operaciones que le produjeran mayores beneficios que los representados por el interés fijado a la suma prestada; pudo haberlo cancelado el deudor dentro de la misma época de inflación, devolviendo la misma suma recibida, con idénticas posibilidades para el acreedor que las que él obtuviera, esto es, con idéntico valor adquisitivo, ya que es lógico que a un crédito constituído, digamos en los años 1915 a 1920, se le fijara un término de vencimiento lógico de dos, tres, cuatro años, dentro de los cuales esa diferencia en el valor adquisitivo de la moneda o no se había producido o era despreciable. De suerte que si el crédito no fué devuelto en idénticas condiciones al acreedor, ello fué debido a negligencia del deudor, a morosidad, a cualquier forma de incumplimiento que no cabría referir, en la gran mayoría de los casos, a hechos ajenos a su voluntad y, mucho menos, a cambios tan sustanciales en la situación económica que le impidieran cumplir; luego, repetimos, en la gran mayoría de los casos, la no devolución de la suma prestada supondría, a más de la culpa del deudor, la benevolencia del acreedor para no hacerla efectiva, aun cuando tuviera a su alcance el medio rápido y fácil de lograrlo mediante un procedimiento hipotecario o ejecutivo: el premio a este acreedor benévolo sería el de hacerle perder gran parte de su crédito; el premio al deudor incumplidor sería el de permitirle pagar menos. Lo que ha venido ocurriendo, desde algunos años a la fecha, en este paradójico país; se premia al incumplidor, al moroso, al que no paga —en muchos casos pudiendo hacerlo— y se castiga al que no fué exigente, al que dió facilidades, al que no quiso cobrar pudiendo hacerlo, porque para ello se había constituído en su favor un gravamen hipotecario. La conclusión a que se llega, a más de no estar justificada desde el punto de vista económico, menos lo estaría, no ya desde el punto de vista legal, pues no queremos atrincherarnos, por decirlo así, en argumentos que se deriven de un ordenamiento legal muy distinto del que se preconiza, sino a la luz de los más indiscutibles principios de la justicia y de la moral.

Y obsérvese que no tomamos como argumento esencial para impugnar la tesis contraria, el de la inversión o provecho logrado por el prestatario, pues es seguro que desde este punto de vista más ilógica e injusta resultaría la medida, dadas las enormes posibilidades que en aquella época existían, y hasta muchos años después, de llevar a cabo en Cuba negociaciones bien productivas.

En otras palabras, no hay que atender meramente al valor adquisitivo de la moneda en distintas épocas, sino a la **utilidad**, al beneficio que se pudo o se puede lograr, tanto en una como en otra, de la obtención de una suma prestada, de la inversión que con ella pueda hacerse. Tan es cierto este concepto de la utilidad para apreciar las consecuencias económicas de un contrato, o de otro acto que le equivalga, que sirve de base a muchos preceptos de la ley positiva, contentiva de otras tantas excepciones a la ineficacia del acto realizado, de suerte tal que, no obstante el vicio que lo afecte, suficiente a invalidarlo, se le estima exceptuado de la regla en cuanto del mismo, para quien lo realiza, o para alguna de las partes, se haya derivado una utilidad. Conocemos muchos casos a los que sería aplicable este criterio: un individuo obtuvo un préstamo; invirtió ese dinero y logró ganancias apreciables, más apreciables que las representadas por el interés convenido; sin embargo, al cabo de los años, cuando aún conserva por la benevolencia de su acreedor el bien dado en garantía y cuando por las leyes de moratoria está a cubierto de procedimientos que lo priven del mismo, se le va a otorgar el derecho de devolver sólo en parte lo que recibió, cuando acaso su posición actual la deba al servicio prestado, al dinero invertido que ahora estima injusto devolver íntegramente.

Pero como no queremos argumentar desde un punto de vista unilateral, señalando sólo los casos favorables a nuestro criterio, pensemos que pueda haber otros en los que tales características no concurran, ya que, en efecto, recibido el dinero por el deudor en una época en que su valor adquisitivo era mucho menor, se encuentra ahora con que el devolverlo, concede al acreedor mayores beneficios de los que él recibiera, esto es, la posibilidad de adquirir bienes de mayor valor.

Estamos hablando de los casos corrientes de hipotecas que, como he dicho, es el sector que a mí me corresponde. Excuso de antemano referirme al supuesto de deudas antiguas, que datan de veinte o más años, de ingenios azucareros, porque ese es un problema que ha merecido la atención especial del informe del señor José Hill.

No es menester que yo continúe. En el informe que ofrezco a la Comisión, a nombre, desde luego, de la Asociación que me ha designado, sin insistir en el proyecto elaborado, porque, realmente, descender al detalle del proyecto hubiera llevado consigo el extender extraordinariamente, considerablemente, este informe, llego a algunas conclusiones, que, al fin y al cabo, aunque no son más que el trasunto del propio proyecto elaborado sin embargo, por la forma más sintética y novedosa en que aquí trato de expresarme, estimo que pudieran servir de orientación a la Comisión en el cometido que se ha propuesto.

Yo digo al final del informe—y me han de permitir leer esta parte, solamente esta parte, para terminar—, lo siguiente: «Es necesario dejar definida nuestra posición, así como la de los que propugnan el proyecto:

La revaluación fué discutida antes de que se diera a conocer el proyecto contentivo de ella. Con marcada anticipación se expusieron argumentos tendientes a desvirtuar los fundamentos de la Ley proyectada y, al conocer ésta, aquellos argumentos se ratificaron, se ampliaron o se hicieron más fuertes, al apreciar que la realidad iba mucho más allá de lo que se había imaginado. Es preciso tener en cuenta que los impugnadores de la revaluación han partido de las bases y de los criterios que se contienen en el proyecto de todos conocido. Que no sería dable, por tanto, el que se trajeran ahora nuevos criterios, nuevos proyectos o modificaciones sustanciales del anterior para escapar a la crítica hecha; que existe un hecho cierto que no puede desconocerse, el proyecto elaborado por una comisión designada al efecto y que, como tal, ha sido dado oficialmente, así pudiera decirse, a la publicidad; que los cuerpos colegisladores tienen ante sí, al abrirse el debate sobre esta materia, el proyecto de esa comisión y los distintos proyectos, bien articulados, bien referidos sólo a las bases de su articulación, redactados por distintas entidades, o aun por particulares; de lo que se trata es de seguir uno u otro camino y que, cualesquiera que sean las modificaciones o enmiendas que cupiera establecer en esos distintos proyectos, habría siempre una cuestión fundamental respecto de la que no caben términos medios: **el proyecto oficial**, llamámoslo así, sugiere y tiende a una revalorización, a una reducción que llega, en la mayor parte de los casos, a un 50 por ciento del principal de los créditos; los otros proyectos, aun ofreciendo ventajas extraordinarias para solventar los créditos moratoriados, mantiene como criterio esencialísimo el de la no revalorización, el de la no reducción del principal de los créditos, la forma en que los mismos hayan de ser solventados en definitiva, según su cuantía, según los convenios que las partes hayan celebrado o pudieren celebrar, es cuestión, aunque esencial también, en la que pudiera llegarse a criterios eclécticos, de acomodación o de acoplamiento de la norma legal que se dicte a las situaciones muy distintas que el contrato ha de contemplar; y que aun respecto de estos extremos o cuestiones susceptibles de criterios disímiles, hay algunos que se estiman fundamentales; por lo menos así parece haberlo entendido la Asociación en cuyo nombre hablo, y así lo entiende, desde luego, el informante:

Respeto a los convenios celebrados entre las partes.

Libertad para estar mismas partes de convenir lo que a bien tengan, a fin de resolver la situación concreta, la relación jurídico-económica entre ellas existente.

La Ley que en definitiva se apruebe ha de contraerse, de manera exclusiva, a la liquidación de los créditos actualmente sujetos o amparados en la legislación de moratoria.

Las ventajas que puedan otorgarse a los deudores para la liquidación de sus obligaciones respectivas, han de estar en razón inversa del tiempo y de los pagos o amortizaciones parciales, por intereses y principal, a que se acojan para solventar su deuda.

Lo primero y lo segundo, porque tiende a respetar el principio de la libertad de contratación y evita el que se afecten situaciones ya establecidas entre las partes, a virtud de otros tantos convenios, que se convertirían, como suele decirse, en un pedazo de papel. Además, cualquier solución fundada en el acuerdo de los interesados, quedaría al margen de toda posible impugnación que a la Ley se hiciera sobre la base de su inconstitucionalidad.

Lo tercero, porque el no hacerlo así supondría nueva moratoria para quienes no han necesitado de ella; y seguramente una contradicción con los postulados de la Ley, ya que se trata de solventar obligaciones que no han podido serlo, según el criterio del deudor, de acuerdo con lo estipulado y porque, respecto de todas las existentes, una vez promulgada la nueva legislación, habría de quedar suprimida la posibilidad de que las deudas no moratoriadas se acogiesen a la Ley excepcional. Este criterio complementaría el antes aducido en términos favorables al mantenimiento del principio de la libertad de contratación; al fin y al cabo, el deudor que no ha invocado en su apoyo los preceptos de la legislación excepcional, tácitamente ha convenido con su acreedor en seguirle pagando de acuerdo con lo estipulado.

Lo que en cuarto lugar se propone es de tan lógica sustancia que no requiere explicación: se trata de premiar a quien realice el mayor esfuerzo, por el contrario, de imponer mayores sacrificios, en definitiva, a quien se aproveche, mucho más, del tiempo y de las ventajas que se otorguen, para el pago de los créditos; es un estímulo que se brindaría al buen cumplidor, para una solución más rápida. Téngase en cuenta que cuanto antes se llegue a esa solución, esto es, a la liquidación de la situación existente, más ventajas se lograrán de la Ley que se dicte; más pronto habremos de volver a la normalidad económica en el aspecto que ahora se considera.

¿La Ley en proyecto pone a salvo los criterios fundamentales expuestos? De ninguna manera.

En cuanto a lo que se estima esencial, su solo enunciado lo desvirtúa; se trata, en efecto, de reducir el principal de los créditos y esto no se estima aceptable, no por las razones contenidas en este informe que ha querido ser novedoso, sino por las muchas e indiscutibles que han sido expuestas por cuantos, para impugnar ese proyecto, han intervenido en esta cuestión.

En lo que se contrae al mantenimiento de los convenios celebrados entre las partes, y de los que celebraren en lo sucesivo, la Ley en proyecto tampoco pone a salvo este criterio que estimamos fundamental. Hemos visto, por el contrario, con ejemplos bien elocuentes, que aun después de celebrados determinados convenios entre deudores y acreedores, los primeros podrán acogerse a los beneficios de la legislación en proyecto; que lo que se estimó respetable y conveniente, al promulgarse el reglamento del Decreto Ley de moratoria de 1934, se desecha y se desvirtúa en este proyecto, en proporciones exageradas, por no decir violentas, absurdas e injustas en muchos casos, como lo demuestran esos mismos ejemplos escogidos al azar. Que la posibilidad de que las partes puedan acordar lo que a bien tuvieran para la solución armónica de sus propias y pudiéramos decir exclusivas dificultades, resulta si no prohibitivo, dado lo dispuesto en el artículo 21 del proyecto de muy difícil realización, pues la renuncia a los beneficios de la Ley queda prohibida y los beneficios son tan extraordinarios que ningún deudor dejará de aprovecharse de ellos.

En cuanto a la necesidad o conveniencia de que la Ley que se dicte comprenda sólo los actuales créditos moratoriados, la legislación en proyecto tampoco provee al logro de ese fin. Formula reglas generales a las que podrán someterse quienes lo deseen; no excluye a quienes hasta ahora no han necesitado de los beneficios de la moratoria; y al no respetar los convenios celebrados entre las partes contratantes, implícitamente niega todo valor al que tácitamente se contiene en el hecho de no haberse acogido el deudor a los beneficios de la moratoria. Es éste un aspecto en el que sustancialmente los impugnadores del proyecto discrepan de las pretensas soluciones que allí se ofrecen.

R es claro que si el proyecto no provee a la satisfacción de la necesidad apuntada, tampoco lo hace respecto de la conveniencia de otorgar distinto tratamiento a los deudores, como al propio tiempo a los acreedores, según cual sea la fórmula de liquidación de sus créditos a que los primeros se acojan o respecto de las que muestren su conformidad los segundos. A este respecto el informante sólo necesita referirse, como ampliación de lo que aquí se indica, al proyecto de bases redactado por la comisión de abogados, más arriba mencionada.

Fuera de los aspectos hasta ahora relacionados ¿en cuáles otros el proyecto debe rechazarse? Cabe afirmar que lo más importante es lo que queda por decir, mas el apremio de tiempo y las razones antes aducidas para no insistir en un análisis y en una crítica repetida y concienzudamente hecha, impone poner punto final a estos comentarios, dedicándole sólo unas frases al ya famoso Instituto Hipotecario que surgiría de la Ley armado de todas las armas, como Marte de la cabeza de Júpiter, para con ellas controlar toda negociación con garantía real hipotecaria que pretendiera llevarse a cabo, ya por las empresas o entidades mercantiles más importantes, ya por los pobres y míseros particulares que verían absolutamente desconocida su iniciativa individual, limitadas en grado sumo sus posibilidades económicas, porque ni siquiera podrían moverse dentro de la esfera en la que hasta ahora ninguna constitución ni ley alguna han pretendido privarles de movimientos; en la esfera de la contratación sobre bienes y en relación a intereses que les son propios, en los que nada ni nadie debe intervenir, porque lo contrario sería desconocer, según frase de un publicista francés, la eminente dignidad de la persona humana.

Zaydín: Yo quiero agradecerle al doctor Blanco me aclare una cuestión. Si no he entendido mal, la Base Cuarta, respecto al mayor sacrificio para el acreedor, cuyos deudores cumplieran bien pronto... Algo así, ¿qué quiere decir?

Blanco: Quiere decir lo que las propias palabras expresan: que las concesiones que se hicieran a los deudores estarían en razón inversa del tiempo que emplearen en satisfacer sus créditos.

Zaydín: ¿Y cuáles son esas concesiones?

Blanco: Yo dije al principio, que no quería descender al detalle del proyecto porque sería insistir en puntos perfectamente definidos, en el mismo, y que, desde luego, la Comisión tiene a su alcance. Pero, como se trata de algo que yo he estudiado sustancialmente, le voy a decir al doctor Zaydín cuáles son las fórmulas que se proponen.

El Proyecto dice, en su Base Oncena, lo siguiente: «Prorrogar por 30 años las moratorias concedidas por el Decreto-Ley número 412, no comprendidas en las Bases anteriores. Para disfrutar de esta moratoria deberán los deudores abonar anualmente a sus acreedores los intereses contractuales hasta el 8 por ciento sobre el capital adeudado, en la forma y términos señalados por dicho Decreto, y amortizar el capital y los intereses adeudados y no satisfechos hasta la promulgación de esta Ley, en la siguiente forma:

5 años al 2 %, igual al . .	10 %
5 años al 2½%, igual al . .	12.50%
5 años al 3 %, igual al . .	15 %
5 años al 3½%, igual al . .	17.50%
5 años al 4 %, igual al . .	20 %
5 años al 5 %, igual al . .	25 %
30 años	100 %

Los intereses que excedan del 8% hasta el tipo pactado, se pagarán después de los 30 años, por décimas partes cada año».

Y la base Quince **bis** dice: «Los acreedores de las obligaciones a que se refiere la Base anterior, que hayan condonado o condonen intereses adeudados o estén dispuestos a rebajar los intereses por vencer hasta el completo pago de la obligación a los tipos del 2%, 3½%, 5% o 6% anual, según los casos que más adelante se expondrán, quedarán relevados de la prórroga de la moratoria a que se refiere la Base anterior, desde el momento en que notifiquen a sus deudores la intención de acogerse a esta Base».

«Dentro de un plazo de 60 días a contar desde dicha notificación, los deudores harán saber a sus acreedores si optan por alguno de los cuatro planes de amortización, en 5, 10, 15 o 20 años, señalados con las letras (A), (B), (C) y (D). De no ejercitar ese derecho de elección dentro del plazo señalado se entenderá que aceptan el plan contenido en la Base anterior, en cuyo caso dicho plan será obligatorio para ambas partes. Lo mismo se entenderá en el caso de que el acreedor no aceptare el plan elegido por el deudor».

«Los intereses pactados se reducirán a los tipos del 2%, 3½%, 5% y 6% anual, respectivamente, para los deudores que opten por los planes de amortización en 5, 10, 15 y 20 años. La forma, términos y condiciones de dichos pagos de intereses se acomodarán a lo estipulado en el título de la obligación».

«La amortización se pagará trimestralmente, devengando intereses a partir de cada amortización trimestral sólo el capital pendiente de pago».

(Continúa en la página 19)

M.E.C.D. 2016

REPRESENTANTES DE IMPORTANTES INTERESES AZUCAREROS CONFERENCIAN EN E. U. CON LOS LEGISLADORES

INFORME DEL DR. ALBERTO BLANCO

(Continuación de la página 18)

«La falta de pago de tres mensualidades consecutivas de intereses o la de dos trimestres de amortización, dará por vencida la obligación, quedando el deudor excluído de los beneficios de esta Ley y en libertad el acreedor para establecer el juicio sumario hipotecario, de acuerdo con la legislación hipotecaria vigente».

«El deudor acogido a un plan podrá en cualquier tiempo adoptar un plan de plazo más corto, con tal de que al comunicar este cambio a su acreedor le entregue la diferencia entre las cantidades pagadas por amortización e intereses, conforme al plan que abandona y las que por iguales conceptos hubiera debido percibir el acreedor, conforme al nuevo plan que adopte. Pero no podrá el deudor pasar de un plan a otro de plazo más largo».

Dr. Blanco: Estos son los propios argumentos que empleaban los doctores Zaydín y Cué...

Dr. Zaydín: Nosotros no argumentamos, nosotros preguntamos.

Dr. Blanco: Exactamente.

De manera que el Plan número 1, dice, o comprende el pago del principal, y la condonación de todos los intereses moratoriados.

Plazo: 5 años.
Interés: 2% anual.
Amortización: 5 años, al 20% cada año.

El Plan número 2, B, dice: «Comprende el pago del principal, y el 25 por ciento de los intereses moratoriados, condonándose el 75% restante.

Plazo: 10 años.
Interés: 3% sobre el capital.
Amortización: 10 años, para el capital y el 25% de intereses que queda vigente, en la siguiente forma:

2 años al 8%, igual al . . .	16%
4 años al 10%, igual al . . .	40%
4 años al 11%, igual al . . .	44%
10 años	100%

El Plan número 3, C, dice: «Comprende el pago del principal y el 50 por ciento de los intereses moratoriados, condonándose el 50% restante.

Plazo: 15 años.
Interés: 5% sobre el capital.
Amortización: 20 años para el capital y el 50% de los intereses que queda vigente, en esta forma:

años al 5%, igual al . . .	25%
años al 7%, igual al . . .	35%
años al 8%, igual al . . .	40%
años	100%

El Plan número 4, D, dice: Comprende el pago del principal y de los intereses moratoriados.

Plazo: 20 años.
Interés: 6% sobre el capital.
Amortización: 20 años para el capital y los intereses, en esta forma:

años al 4%, igual al . . .	20%
años al 5%, igual al . . .	50%
años al 6%, igual al . . .	30%
años	100%

Estos son los distintos planes que se sugieren. Nuestro plan es (el de la Asociación) tratar al deudor en razón inversa a los beneficios que se otorgan.

Dr. Zaydín: Doy las más expresivas gracias al doctor Blanco por sus informes. El doctor Blanco, examinando las estadísticas, muy juiciosas, que tenía a su mano y hacía hincapié en el tanto por ciento de hipotecas, menores de cinco mil pesos; en el tanto por ciento correspondiente a hipotecas que pudiéramos llamar grandes, llegando hasta señalar que pudieran ser de quinientos mil pesos, un millón, etc. etc. ¿Lo hacía el doctor Blanco exclusivamente en relación con la crítica de un plan publicado, o lo hacía porque ello pudiera influír en algo sobre el plan publicado, o lo hacía porque ello pudiera influír en algo sobre el plan que la asociación fuera a ofrecer a esta Comisión?

Dr. Blanco: Lo hacía como un criterio general: no con la finalidad de hacer crítica, más o menos desfavorable, de ese proyecto que ha sido publicado, sino como un criterio general, como un antecedente que la Asociación, o los Cuerpos Colegisladores en su día, habrían de tener en cuenta para, desde luego, comprender que la diferencia tan extraordinaria en la cuantía de los créditos y en el número de acreedores, como de deudores, en realidad era mucho mayor y debía influír ello en el criterio final. Y por esto decía yo que sería ridículo que se partiera un crédito de mil pesos en quinientos, reducirlo a quinientos pesos, y que los quinientos pesos restantes quedaran pendientes de pagar en treinta y tres años.

Dr. Zaydín: Y eso no quiere decir que el doctor Blanco considere, dentro de su tesis, que se puede partir un crédito de trescientos mil pesos...

Dr. Blanco: Quizás, en algunos casos pudiera haber algunos fundamentos para ello. Esto no quiere decir que yo apoye ese criterio definitivo. Precisamente corroborado con la estadística...

Dr. Cárdenas: ¿Me permite el Dr. Zaydín?

Dr. Zaydín: Con mucho gusto.

Dr. Cárdenas: Las conclusiones nuestras están contenidas en unas bases que no sé si han sido ya entregadas esta noche. En ellas están fijados los puntos de vista nuestros, las sugestiones que hacemos, la forma que a nuestro juicio se debe liquidar la Ley de Moratoria Hipotecaria...

Dr. Zaydín: Muchas gracias, doctor Cárdenas.

Sr. Presidente (Verdeja): Bueno, señores, la Comisión, por mi conducto, dá las gracias más sentidas a los señores que han informado esta noche ante ella.

Se suspende la sesión.
(Eran la 1y 15 minutos a.m.)

CIERRE DE LOS VALORES EN LA BOLSA DE N. YORK

NEW YORK, marzo 27.—El mercado derivó el curso de sus primeras actividades de hoy del tono de los mercados europeos, y abrió con mayor firmeza, pero ante la falta de noticias verdaderamente constructivas, se hizo evidente la pesadez y los valores cedieron terreno durante todo el da dentro de un volumen de operaciones por demás quieto. En vista de las demandas del Primer Ministro Mussolini, el interés naturalmente se ha vuelto ahora a la respuesta que habrá de dar el Primer Ministro Daladier, y las indicaciones de que Francia no ha de ceder mucho, causó alguna incertidumbre. Aparentemente no ha habido tampoco nada nuevo en relación con el movimiento para «contener a Hitler». Con respecto a las noticias de índole doméstica, una mejoría fraccional en el nivel de operaciones siderúrgicas ofreció algún aliento en cuanto a los tópicos industriales, pero el reconocimiento del hecho de que la prolongada crisis europea está afectando la recuperacinó de nuestros negocios y contribuyendo a la irregularidad continúa siendo un factor encia general que la posibilidad de de importante consideración. Es creun rápido alivio en el desconcierto de Europa sería un acontecimiento muy bien recibido en el panorama doméstico.—JFK.

TABACO

Completando nuestra información del domingo, diremos que durante la semana pasada se vendieron en el mercado local 3,841 tercios y pacas. Según la recopilación hecha por nuestro reportero, de ese total eran de:

Vuelta Abajo	2,005
Remedios	1,817
Partido	19
Total	3,841

Del total de Vuelta Abajo eran 844 tercios de colas, 476 de capaduras, 91 de broncos y 63 de puntillas, y el resto era de tripas varias, incluyendo volados y catorcenas pesadas.

También fueron de clases bajas las mayores partidas de Remedios que pasaron a terceras manos, pues hubo 620 pacas de capaduras, 195 de botes, 342 de tercios de manchados y 43 de permanentes. De octavas eran 317, y de tripas limpias eran 300.

Los tercios de Partido eran de capas finas y maduras para el consumo doméstico.

Los totales recibidos

Se recibieron durante la misma semana pasada en la plaza 2,732 tercios y pacas de Las Villas, Vuelta Abajo y otras zonas. Ese total se distribuye así:

De Las Villas	2,139
De Vuelta Abajo	565
De otras zonas	28
Total	2,732

Las partidas que hicieron ese total, reportadas por nosotros cada día, se recibieron por los ferrocarriles y en camiones.

Las entradas de ayer

Durante el día de ayer se recibieron en la plaza las partidas de tercios y pacas que relacionamos a continuación:

De Ceiba del Agua, para Junco y Compañía, 46.

De Santa Clara, para Menéndez y Compañía, 176.

De la misma Villaclara, para la General Cigar, 60.

De Esperanza, también para la General Cigar Company, 42.

EL ORO Y LA PLATA

Cotizaciones al cierre ayer en la Bolsa de la Habana.

Plata contra billete americano	96⅛	96⅜
Oro acuñado contra billete americano	155	—

Bonos de Cuba

Cierre en New York

Speyer 5%	100½	—
Speyer 4½	101¼	—
Morgan 5%	103½	—
Morgan 5½	102⅝	107
Obras Públicas 5½	68½	69¾
Cuba Railroad 5%	36¾	37½
Cuba Railroad 7½	42¼	43¾
Cuba 5½ 1977	54⅝	55
Cuba Northen 5½	34½	35⅝
Manatí Sug. 4%	27¾	28⅛
Cuban Telephone 7½	107	107⅞
Warren Bros 6% 1941	42⅜	44

MERCADO DE METALES

Cierre ayer en New York:

Cobre	10.35
Plomo	4.85
Estaño	46.75
Nickel	0.35
Zinc	4.84
Manganeso	0.40

MERCADO DE ALGODON

Cierre de ayer, en Nueva York:

Marzo	8.19
Mayo	7.95
Julio	7.60
Octubre	7.57
Diciembre	7.55
Enero	7.59

MERCADO DE CAFE

Cierre ayer en New York:

Marzo	4.20
Mayo	4.15
Julio	4.12
Septiembre	4.12
Diciembre	—

LOS CANJES DE CUOTAS DE AZUCAR EN LA BOLSA

Los canjes de certificado de identidad, de las cuotas azucareras, fueron cotizados ayer en la Bolsa de la Habana, de la manera siguiente:

Libre por mundial	0.70	0.72
Libre por retenido	0.12	0.15
Retenido por mundial	0.58	0.60
Mundial por local	0.23	0.25

MERCADO DE SEDA

Cierre ayer en New York:

Marzo	223
Abril	219
Mayo	207

MERCADO DE MANTECA

Cierre ayer en Chicago:

Mayo	6.25
Julio	6.40
Granel	5.57

MERCADO DE LIVERPOOL

LIVERPOOL, marzo 27.—El mercado de trigos debió de abrir 3|8 de punto más alto; abrió de sin cambios a 1|4 más bajo; a las 12:45 P. M. estaba de 1|8 a 1|2 punto más bajo. El mercado de algodón debió de abrir de 3 a 8 puntos más bajo; a la 1 P. M. estaba de 9 a 12 puntos mejor; Recibos 0; Middlings 5.19.

BOSTON SURETY COMPANY, S. A.
GARANTIA EN BONOS DE LA REPUBLICA
FIANZAS EN GENERAL
MANZANA DE GOMEZ. DEPARTAMENTOS 365-368.—HABANA
TELEFONOS: A-6204 Y M-2517.
CABLE: AVIEITES. TELEGRAFO: BOSCO.

LOS COMISIONADOS PIDEN AL SECRETARIO DE HACIENDA QUE SE CUMPLA EL DECRETO 205

Entienden que ese decreto los excluye de la obligación de presentar los balances que les están exigiendo ahora los Distritos Fiscales de la República, lo que les perjudica

El presidente de la «Unión Nacional de Comisionistas» nos remite, con el ruego de su publicación, copia del escrito que, en relación con los balances de utilidades ha dirigido al Secretario de Hacienda y dice de la manera siguiente:

«Honorable Señor: Esta Corporación Económica, «Unión Nacional de Comisionistas», que me honro en presidir, viene experimentando las molestias que sus asociados reciben y éstos le proporcionan a la vez a los Distritos Fiscales, el tener que presentar Balances de Utilidades; utilidades que no pueden existir por cuanto que los Comisionistas con Muestras sólo somos intermediarios entre las firmas importadoras y exportadoras de los diferentes países que representamos y los almacenistas importadores cubanos, sujetos en algunos casos a sueldos fijos, y en otros, la mayoría, a pequeña comisión por las ventas que realizamos, por lo que nos sentimos comprendidos en los contenidos del capítulo sexto, impuesto general sobre utilidades, tarifa primera, sobre las entradas.»

«Y resultando que el Decreto-Ley No. 205 promulgado en la Gaceta Oficial de la República con fecha 5 de septiembre de mil novecientos treinta y cinco, Edición Extraordinaria número ciento noventa y ocho, por cuyo Decreto-Ley en su Artículo III dice: «Se deroga y deja sin efecto en todas sus partes la tarifa primera del impuesto sobre las entradas, contenidas en el artículo III del Capítulo Sexto de la Ley de veintinueve de enero de mil novecientos treinta y uno, y se condonan expresamente todas las sumas pendientes de pago por razón de estos impuestos hasta el día de la promulgación de esta Ley.»

«El Artículo IV del propio Decreto, dice: «Se derogan cuantas Leyes, Decretos-Leyes, órdenes y disposiciones se opongan a lo dispuesto en el presente Decreto-Ley, que comenzará a regir desde la fecha de su publicación en la Gaceta Oficial de la República.»

«La Tarifa Primera sobre las entradas brutas de la Ley de 29 de Enero de mil novecientos treinta y uno, en su Apartado (6o.) cuantos perciban comisión, sueldo, retribución de cualquier clase en recompensa de servicios personales u obtengan utilidades por los negocios o industrias a que se dediquen.»

«Por todo cuanto dejo expuesto Honorable Señor Secretario de Hacienda, se aprecia de una manera inequívoca que los comisionistas con muestras que en una u otra forma recibimos renumeración por nuestra labor personal no estamos obligados a presentar balances de nuestras operaciones en los Distritos Fiscales ni a estar inscriptos por Utilidades en las mismas, ya que no hacemos operaciones por ventas de mercaderías ni tenemos establecimientos, y en la casi totalidad tampoco tenemos empleados, y el estar inscriptos nos ocasiona perjuicios y responsabilidades por cuánto que la generalidad finiquitan su año natural en treinta y uno de diciembre, siendo precisamente la época en que los fabricantes o importadores, firmas que representamos en su mayoría de Estados Unidos de América nos llaman para cambio de muestrarios, intervius para sugestiones para el próximo año, y no estando en la Habana transcurre los dos meses que la Ley concede para pasar y presentar balances y se nos impone la penalidad de veinticinco pesos que las Leyes vigentes les fijan a los comericantes que no cumplen este precepto.»

«Por otra parte es de tener muy en cuenta que los Comisionistas con muestras somos los portadores intermediarios entre firmas extranjeras y nacionales, procurando el mayor desenvolvimiento comercial entre los respectivos países, proporcionando con estas actividades un mayor intercambio comercial, y por lo tanto ingresos superiores en las Aduanas de Cuba y en los Distritos Fiscales.»

«Recurrimos a usted Honorable Señor Secretario de Hacienda encareciéndole disponga que por medio de los Distritos Fiscales se reconozca que el Decreto-Ley doscientos cinco promulgado en la Gaceta Oficial de la República con fecha 6 de septiembre de mil novecientos treinta y cinco, está en pleno vigor y que por lo tanto se nos excluya como contribuyente a los mismos por el concepto de utilidades.

Muy atentamente, affmo. s. s.
Unión Nacional de Comisionistas,
Antonio Pertierra, Presidente.»

VALORES

Menos activo que cualquier otro día de la semana pasada, estuvo ayer el mercado local de valores. Se advierte que la realidad del momento influye en el ánimo de elementos que dan órdenes y mueven el mercado.

Sin embargo, los compradores del bono nuevo de la Deuda Exterior no cejaron en su empeño de seguir acaparando ese papel, en el que se operó durante el día en unos $25,000, dentro de los precios cotizados en la Bolsa.

Las Obligaciones Oro del Tesoro con siete y cuatro cupones estuvieron quietas. Quedaron cotizadas ligeramente más bajas que el sábado.

Mantuvieron la posición favorable de otros días, los bonos llamados de renta fija. Muy poco se hizo en varios de ellos.

Entre los elementos que se dedican a operar en acciones, produjo buena impresión el anuncio publicado en esta página, de que la Empresa Naviera de Cuba acordó el pago de un dividendo, de uno y tres cuartos por ciento a los tenedores de las preferidas. La reanudación del pago continuado de los dividendos del Teléfono, es otro factor que favorece al mercado. Es un factor que en el mercado se admite como seguro, habida cuenta de que las noticias recibidas en la Bolsa, dicen que la mayoría de los tenedores de las preferidas ha aceptado las proposiciones hechas por la Cuban Telephone en los anuncios publicados. Los pocos tenedores que aún no han firmado los poderes para la junta de abril, añaden esos informes, lo harán de un momento a otro.

Además de esas acciones preferidas del Teléfono, actuaron ayer firmes las de la Nueva Fábrica de Hielo.

Con tono sostenido estuvieron los valores que figuran en la pizarra de la Cotización Libre que se verifica en la Bolsa.

Cotizaciones

COTIZACION DE LA LIBRA

La libra esterlina se cotizó ayer al cierre del Mercado local a $4.68¾.

COTIZACION DE LA PESETA

La peseta española se cotizó ayer, al cierre del Mercado local, nominal.

COTIZACION DEL FRANCO

El franco francés se cotizó ayer en el Mercado local, a razón de 37.59 por dólar.

CAMBIOS EN NEW YORK

Cierre ayer en New York:

Libra Esterlina	4.68⅝
Francos	2.64⅞
Pesetas	11¼

APRECIACIONES DEL MERCADO DEL AZUCAR

MARZO 27 DE 1939

	Ant.	Hoy
Costo y Flete		
Pronto embarque a EE. UU.	2.00	1.98
Flete	0.15	0.15
Libre a Bordo— Pago Inmediato		
EE. UU. Cuota libre	1.86	1.85
EE. UU. Cuota Retenida 1940	1.72	1.72
Cuota Mundial libre	1.16	1.17
Cuota Mundial Especiales y Reserva	1.12	1.12
Cuota local — Ex-Almacén	0.95	0.95
Todas las cuotas	1.54¾	1.54¼

(Esta apreciación es de Luis Mendoza y Compañía.)

PROMEDIOS DEL CIERRE DE LA BOLSA DE NUEVA YORK

Por DOW JONES CO.

NUEVA YORK, Marzo 27

	Abre	Máx.	Mínimo	Cierre		
30 industriales	142.74	143.14	140.91	141.14	baja	.41
20 ferroviarias	30.26	30.39	29.69	29.74	alza	.01
15 Serv. Públi.	24.27	24.33	23.81	23.88	baja	.17
40 Bonos	—	—	—	90.39	alza	.02

LA TABACALERA COMPAÑIA DE SEGUROS S. A.
(ACCIDENTES DEL TRABAJO)
GARANTIA - PROTECCION - SERVICIO
Edificio Bacardí, 201-21 HABANA
Teléfono M-7388
Telégrafo «NICOSEGURO»

BOLETIN MERCANTIL DE LA CMCF y COCH
FLASCHS CABLEGRAFICOS DE TODAS PARTES DEL MUNDO
LA APERTURA DEL MERCADO MUNDIAL, POR EL HILO DIRECTO
IMPORTANTE PARA TODO HOMBRE DE NEGOCIOS
HORA DE TRASMISION: DE 12 Y MEDIA A UNA DE LA TARDE
ESTACIONES "CMCF", 810 KILOCICLOS, ONDA LARGA, Y "COCH", 9,437 KILOCICLOS, ONDA CORTA

BOLSA DE NUEVA YORK

COTIZACIONES AL CIERRE AYER

-A	
Amer Crys	8½
Am Radiator	13⅞
Adams Expr	8¾
Alaska Jun	9⅛
Allied Chem	172½
Allis Chal	38½
Amer Can	90
Am Car Fou	26
Am F. Pow	3
Amer Ice	—
Amer Inter	6
Amer Loco	22⅞
Am P. Ligh	5½
Amer Sugar	20½
A. C. Alcohol	8¾
Amer T and T	159½
Am Tobac A	—
Am Tobac B	—
Am Tobac B	85⅛
Am w works	11¼
Am woolen	4⅞
Anaconda	27⅛
Atchison	33
Atlan Coast	21
Atlan Ref	20¾
Ass D. Goods	8¾
Aviat Cor	6½
Amer Metal	32¾
Armour and Co	4¾
—B	
Baldwin Lo	14¼
Armour and Co	4¼
Bendix Avi	26⅞
Best and Co	42
Beth Steel	67
Borden Co	19¼
Briggs	24
Brook Man	10½
Butte Copp	[illegible]
Byers A. M.	9½
—C	
Can Pacif	4¼
Curt w A	2½
Curt w A	24¼
Curt w com	6
Case T. Mach	84
Columb Gas	6⅞
C de Pasco	31½
Ches and Ohio	35¾
Chi R. Islan	—
Chryler	75
Coca Cola	125
Col Carbon	—
Comm and Sout	1⅝
Cons Gas	31⅝
Cons Oil	8½
Cont Can	35¼
Cont Oil	26¾
Corn Prod	66
Cont Motors	2⅞
Cuba Co	—
Cub Amer S	—
Cmm-l Solv	10⅞
Shesapeake	21⅞
Cruc Steel	36½
Cons R. Cupa	—
Canada Dry	16¼
—D	
Del Hudson	20
Del and Lack	5⅛
D. Aircraft	65
Drug Inc	6½
Dupont	150
—E	
East Kodak	169
El Auto Lit	33⅛
El Pow Lig	9¼
Elec Bond	9⅝
Erie R R	1¼
—F	
Fox Film C	21⅛
Frep Texas	21⅝
Foster wh	20½
Firestone	22¼
—G	
Gen Asphalt	16⅛
Gen Elec	38½
Gen Foods	41¾
Gen Motors	46⅞
Guantánamo S	—
Gillet Saf	5¾
Gimbel Bros	11⅞
Gold Dust	11
Goodrich	20
Goodyear	31
Gen Bronze	3¼
Graham Page	1⅞
Gramby	6⅞
Great Morth	24

—H	
Homestake	63¼
Houston Oil	6½
Hudson Mot	6⅞
—I	
Ill Cent	11¾
Interb R. T.	6½
Int Cement	50⅞
Int Nicked	49⅜
Inter Tel	8
I. Tel F S	8⅜
Ilin Glas	62¼
—J	
Johns Mansv	80
—K	
Kroker Groc	24
Kennecot	35⅜
—L	
Lambert Co	—
Leg Myers	104
Loefs Inc	20½
Lorillard	22
Louisv	49½
Ludlun Stl	21
Lehman Cor	23
Liquid Carb	16⅞
—M	
Macy H. R.	39
Manatí Sug	1¼
Montgomeri	48
Miss Pac c	—
Miss Pac p	—
Morris Phi	94
Murray Corp	7
—N	
N. Y. Central	17½
Nash Kelvi	7¼
Nat-l Bisc	26½
Nat-l Dist	27¾
Nat-l Dairy	15
Nat-l P. Li	8⅛
Nat-l Steel	71¼
North Amer	22½
N. A. Aviat-n	16¼
North Pacif	10⅝
—O	
Ohio Oil	8½
Otis Elev	18⅞
Otis Steel	10⅞
—P	
Packard Mot	3¾
Paramount	9⅝
Pennsylvann	20⅛
Pat Mines	—
P. Petroleum	38
Pullman Co	50⅝
Pure Oil	9
Puerto Rico	—
—R	
Radio Corp	7
Rep. I. Steel	19⅛
Reynolds	38¾
—S	
Schen Dis	15⅝
Safeway St	34¼
Sears Roeb	71
Shell Uni	—
Simmons Co	27¾
Soc Vacuum	12¾
St. Paul p	⅛
So. Pacific	15⅞
South Ry	17⅞
Stan Gas	3⅜
Stan N. J.	67⅞
Stan Oil C	28¼
Stewart war	10⅛
Studebaker	7¾
—T	
Texas Co	62¼
Texas Gulf	39½
Tinken Roll	43
—U	
Union Carb	78½
U. Pacific	98¼
United Cor	2⅞
Uni Cor pfd	35
Unit Fruit	73¼
U S Rubber	43½
U. Aircraft	37¾
U S Steel	56
U. S. Inb Alc	21
U. Gas Corp	—
—V	
Vanadium	23¾
—W	
Warner Bros	5⅝
W. Brohtres	3
West Union	20⅝
West Elec	101
Woolwarth	47¾
Yellow Tr	16¾

BOLSA DE LA HABANA

COTIZACIONES AL CIERRE AYER

COTIZACION OFICIAL
Bonos y Obligaciones
República de Cuba

	Comp.	Vend.
Speyer 1904-1944	103	—
Deuda Int. 1905	90	97
Cuba 1909-1949	101	—
Morgan 1914-1949	104⅛	—
Morgan 1923-1953	104	106
O. Públicas 1930-1945	69¼	70
Cuba 1937-77	56¼	56¾
Obgs. oro con 9 cupones	44	—
Obgs. oro con 7 cupones	39	40¼
Obgs. oro con 4 cupones	37	38½
Azúcar 1930-1940	101½	104
Ayunt. Habana 2a. Hip.	90	110
Centro Asturiano	35	—
Banco Terr. S. B	24	40
Cervecera	39	50
Cerv. Obs. no Hip.	15	20
Gas	100	—
Hav. Elec. Cons.	37	—
Havana Electric Debentures Obgs. no Hip.	¾	—
Edif. La Metrop. S. A.	30	40
Mercados de Abasto y Consumo 1a. Hip.	40	—
Nueva F. de Hielo	104½	—
Papelera S. B	70	—
Teléfonos	88⅞	89¾
Unidos	6	—
Obgs. no Hipt. Cía. Inversiones y Fom. S. A.	—	—

Acciones

	Comp.	Vend.
Banco Territorial	5	20
Banco Terr. Bnfs.	⅛	—
Cervecera	25	—
F. C. Cons. de Cuba P.	2	—
Cuba R. R.	3¼	—
Fibras y Jarcia	15	—
H. E. Utilities Co. P. 6%	34¾	36
H. E. Utilities Co. P. 5%	6	8
H. E. Railway Co. Prfs.	—	—
H. E. Railway Co. C.	—	—
Jarcia P.	48	—
Jarcia C.	3⅞	6
Licorera de Cuba	1	3
Mercantil, La (Seguros)	139	202
Metropol. Auto	101	—
Naviera, P.	14	18
Naviera C.	1	2½
Nueva F. de Hielo	130	140
N. F. de Hielo Bnfs.	33½	—
Teléfono P.	60	68
Teléfono C.	25	—
Unidos	1¼	2½
Unión Oil	4	4½
1ra. Papelera Cubana	30	—
Cédulas Primera Papelera Cubana, 8%. (En circulación $500,000)	—	—
Cía. Muelles de Regla	—	—

COTIZACION A TERMINO
Ayer a las 3 y 30 p. m.
Entregas: días 15 y último de mes
Bonos y Obligaciones
República de Cuba

	Comp.	Vend.
Speyer 5%	103	—
Deuda Int.	90	96
Speyer 4½%	100	—
Morgan 5%	104	—
Morgan 5½	104	106
O. Públicas 1945	69¼	69¾
Cuba 4½ 1977	56⅜	56¾
Obgs. oro con 9 cupones	45	—
Obgs. oro con 7 cupones	39¼	40¼
Obgs. oro con 4 cupones	37¼	38½
Azúcar	101½	—
Ayuntamiento, 2a.	90	110
Centro Asturiano	42	—
Cerv. Int.	42	49
Cerv. Int. Obgs. no Hip.	15	20
Gas y Electricidad	100	—
Hav. Elec. Railway Co.	37	—
Havana Electric Railway Co. Obgs. no Hipt.	¾	2

	Comp.	Vend.
Nueva F. de Hielo	104½	—
Papelera Cubana S. B	70	—
Cuban Telephone Co.	88¾	89¾
Unidos	5	—
Fomento	97¾	—

Acciones

	Comp.	Vend.
Cerv. Int.	25	50
F. C. Cons. Prfs.	2½	—
Cuba Railroad Prfs.	3¾	—
H. E. Utilities Prfs.	34¾	35¾
H. E. Utilities Pretes	6	—
Hav. Elec. Ry. Co. Prfs.	¼	—
Jarcia, Prfs.	49	—
Jarcia, Cms.	3⅞	7
Licorera de Cuba	1	—
Naviera, Prfs.	14	20
Naviera, Cms.	1	—
Nueva F. de Hielo	130	139⅞
N. F. de Hielo Bnfs.	34	37
Teléfonos, Prfs.	60	70
Ferrocarriles Unidos	1¼	3
Unión Oil Co.	4	5

COTIZACION LIBRE
Bonos y Obligaciones

	Comp.	Vend.
Int. Tel. Conv. 4½%	95	—
Int. Tel. 5% 1955	60	—
Cuba Tel. Co. 7½%	107	107¾
Cuba R. R. 5% 1952	35	—
Cuba R. R. 6%	35	—
Cuba R. R. 7½% 1936	43½	—
Nort. de Cuba 5½% 1942	34	—
Manatí Sug. 5½ 1942	—	—
Vertientes Sug. 7% 1942	7	—
C. Gallego 6% 1975	45	—
V. Tennis 3% 1949	2	—
Pro A. Musical 7%	30	—
C. Español 6%	51	—
W. Brothers	42	45

Acciones

	Comp.	Vend.
Int. Telp and Tel.	7	—
Cía Cub. E. Prfs. $6.00	20	—
Cuban Ame. Sug. Prfs.	—	—
Cuban Ame. Sug Cms.	3	—
Cuba Co. Cms.	⅛	—
Aux. Marit. (Suscrip)	6	10
Seg. La Com. (Suscrip)	80	—
Seg. El Comercio	100	—
Central Violeta	4	—
Guantánamo, Prfs.	5	—
Guantánamo, Cms.	1	—
Cía. Litográfica Prfs.	30	—
Litográfica Cms.	—	—

COTIZACIONES DE LA BOLSA DEL AZUCAR EN NEW YORK

NUEVA YORK, marzo 27. —(Por el hilo directo de Luis Mendoza y Compañía):

CONTRATO NO. 3

Meses	Abre	Max.	Min.	Cierre
Mar.	—	—	—	—
May.	1.94	1.95	1.92	1.93
Jul.	1.98	1.99	1.97	1.98
Sept.	2.00	2.01	1.99	2.00
Nov.	—	—	—	2.04
1940				
Ene.	1.96	1.96	1.94	1.96
Mar.	1.97	1.98	1.98	1.98

CONTRATO NO. 4

Meses	Abre	Max.	Min.	Cierre
1939				
May.	118	118½	118½	118
Jul.	118½	119	118½	118
Sept.	116	116	115½	115
Dic.	116	—	—	116
1940				
Mar.	116½	—	—	116½
May.	117½	118½	118½	118

EN EL MERCADO DE CRUDOS DE N. YORK HUBO OFERTAS DE LOS LIBRES A 2.88 Y 2.90 CENTAVOS

Los refinadores eran compradores a la base de 2.85 cts. aunque hubieran pagado un precio ligeramente mayor en las posiciones que llenasen sus necesidades. Londres más alto

Los azúcares crudos para embarque estaban ayer disponibles a la base de 2.88 y 2.90, derechos pagados. Se ofrecieron unas 25,000 toneladas de los libres, para arribar en abril-mayo, y para embarques en abril-mayo-junio. Como el sábado, los refinadores eran compradores a la base de 2.85, aunque indicaron que pagarían un precio ligeramente más alto en posiciones que les conviniesen. Hasta la hora del cierre de la Bolsa del Azúcar de New York, no se habían reportado ventas.

MERCADO DE FUTUROS. — En 1.98 fijó el sábado la mencionada Bolsa la cotización «spot» para los crudos de Cuba, contrato No. 3.

Según los reportes recibidos de dicha Bolsa, las ventas de ese contrato número 3 o americano, fueron ayer así: 1.450 toneladas en mayo, 3,200 en julio, 750 en septiembre, 1,650 en enero y 100 en marzo de 1940. Y las ventas de contrato mundial fueron las siguientes: 1,150 toneladas en mayo, 1,100 en julio, 150 en septiembre y 100 en mayo del próximo año.

Otras noticias acerca de ambos contratos, las hallará el lector en la carta del cierre que damos más abajo.

MERCADO DE LONDRES.—Se reportó la venta de un lote de crudos al equivalente de 1.17 libre a bordo Cuba. Los tenedores pedían luego al equivalente de 1.18½. Tipo de flete de 16/6, y tipo de cambio de la libra esterlina de 4.68¼. La Terminal actuó muy sostenida y cerró más alta que el sábado:

	Cierre del 25	Cierre del 27
Marzo	6/5	6/5¼
Abril	6/5	6/5¼
Mayo	6/4½	6/5¼
Junio	6/4½	6/5
Agosto	6/4¼	6/5
Diciembre	6/1¾	6/2
Marzo	6/2½	6/3

CARTA DEL CIERRE.—Por el hilo de Luis Mendoza y Compañía se recibió la información final de la Russell News, que dice como sigue:

«Los futuros azucareros domésticos estuvieron ligeramente sostenidos, y los niveles del cierre quedaron de sin cambio a 2 puntos neto más bajo. Sin embargo, el mercado registró una buena alza en comparación con los niveles de baja tocados en las horas de la mañana. Como vendedores en los primeros momentos actuaron las casas comisionistas del ramo, mientras que más tarde un buen volumen de liquidaciones de operadores al alza, cansados de esperar, hizo su aparición. Hubo también operaciones de cuberturas por cuenta de intereses productores. Las compras de intereses de Cuba y las operaciones de cuberturas del ramo efectuadas a última hora, produjeron la meorít.

«No hubo noticia alguna de Washington en relación con la Ley azucarera aprobada por el Senado la pasada semana, la cual aún se encuentra bajo discusión. Distintos miembros de importantes intereses azucareros se encuentran en Washington conferenciando con los legisladores, y se espera que alguna noticia en este sentido se produzca dentro de poco. Con respecto al cambio de tarifa en los derechos de importación de azúcares de Cuba, hay opiniones de que pronto habrá de anunciarse el cambio; pero ello es más bien con carácter extraoficial que otra cosa.

«El mercado de crudos estuvo quieto y más o menos sostenido, pero hasta el momento del cierre de los futuros no se reportaron ventas. Los refinadores interesados a la base de 2.85, pero las ofertas se mantuvieron entre 2.88 y 2.90 c., según posición.

«Los futuros mundiales azucareros estuvieron sostenidos. Los niveles del cierre en este último contrato, quedaron a medio punto en ambos sentidos. Hubo una demanda local bastante buena en relación con posiciones próximas contra ventas de posiciones distantes. Se observó menos nerviosismo en relación con la situación política de Europa».

EN PUERTOS DE CUBA.—El movimiento de los azúcares en todos los puertos de la República, durante la semana terminada el sábado 25, según Lamborn, Hutchings and Company, fué el siguiente:

	Toneladas
Arribos	110,899
Exportación	58,540
Exist. puertos	544,009

Las exportaciones fueron a: New York, 15,146; Philadelphia, 2,388; Boston, 10,460; Baltimore, 3,627; New Orleans, 2,233; Savannah, 4,266; Charleston, 3,200; Miami, 240; Tampa, 1,433; Mobile, 1,433; Reino Unido, 9,589; Francia, 4,158; Curazao, 48; Nassau, 29, y Chile 290.

CAMBIOS

Tipos de venta al cierre ayer en Bancos de esta capital:

Nueva York, cable	1-10P.
Nueva York, vista	1-10P.
Londres, cable	4.68¾
Londres, vista	4.68½
París, cable	2.66
París, vista	2.65½
Madrid, cable	Nominal
Madrid, vista	Nominal
Italia, cable	5.28½
Italia, vista	5.28
Toronto, cable	-¼%D
Toronto, vista	5|16%D
Alemania, cable	40.18
Alemania, vista	40.17
Bélgica, cable	16.90
Bélgica, vista	16.88
Suiza, cable	22.58
Suiza, vista	22.57
Hong Kong, cable	29.15
Hong Kong, vista	29.10
Amsterdam, cable	53.30
Amsterdam, vista	53.25
Buenos Aires, cable	23.30
Buenos Aires, vista	23.25
Japón, cable	27.50
Japón, vista	27.45
Suecia, cable	24.30
Suecia, vista	24.25

MERCADO DE GRANOS

Cierre ayer en Chicago:

Avena:	
Diciembre	29½
Mayo	27⅝
Julio	26⅞
Centeno:	
Diciembre	41¼
Mayo	42⅝
Julio	43¾
Maíz:	
Diciembre	47¾
Mayo	49½
Julio	50½
Trigo:	
Diciembre	67⅝
Mayo	67⅝
Julio	68½
Trigo de Winnipeg:	
Mayo	60
Julio	60⅝
Octubre	61½

MERCADO DE GOMA

Cierre ayer en New York:

Marzo	16.14
Mayo	16.12
Julio	16.12
Septiembre	16.13

MERCADO DE PIELES

Cierre ayer en New York:

Marzo	—
Junio	11.42
Septiembre	11.84
Diciembre	12.19

GANADO

LOS PRECIOS EN PIE

Precios que pagan compradores entregado el ganado en esta capital según información dada en los mataderos:

	Ctvs. Libra
Vacuno, de 3¼ a	3½
Lanar, de 3 a	3½

Precios del ganado porcino

De 100 lbs a 125 lbs de 4½ a 5 cts
De 125 lbs a 150 lbs de 5 a 5¼ cts
De 150 lbs a 175 lbs de 5¼ a 5½ cts
De 175 lbs a 200 lbs de 5½ a 6 cts
De 200 lbs a 250 lbs de 6 a 6½ cts

LOS PRECIOS DE LA CARNE

En los mataderos de esta capital rigen los siguientes precios:

	Ctvs. Kil.
Vacuno, de 12 a	14
Cerda, de 25 a	30
Lanar de 20 a	25

MATADERO DE LUYANO

Se sacrificaron ayer en el Matadero de Luyanó:

	Cabezas
Vacuno	96
Cerda	29
Lanar	10

MATADERO INDUSTRIAL

Se sacrificaron ayer en el Matadero Industrial:

	Cabezas
Vacuno	180
Cerda	100
Lanar	30

CARROS ENTRADOS

Entraron diez carros de Camagüey para el Matadero de Luyanó y trece para el Matadero Industrial, también procedentes de Camagüey.

ACCIONES DE LOS BANCOS

Cierre ayer en New York:

Royal B. of Canada	187
Guaranty Trust	258½
New York Trust Co.	102¾
Chase National Bank	32¼
National City Bank	24⅞
Public National Bank	38¾
Manufacturers Trust	38¾
Irving Trust	10¼
Corn Exchange Bank	52¾
Chemical B. Trust	47¼
Bankers Trust	53¼
First National of N. Y.	1.770
Bank of Manhattan	17⅜
Central Hannover	92
First Nat. Boston	40
First Boston Corp.	17½
Continental Bank	13½

DIARIO DE LA MARINA, S. A.

CONVOCATORIA

De orden del señor Presidente p. s. r. y por acuerdo de la Junta Directiva se cita por este medio, a los señores accionistas para la sesión ordinaria de la Junta General que deberá celebrarse en el Edificio Social, Paseo de Martí, número 551, el lunes, día 3 del mes de Abril próximo venidero, a las cinco de la tarde, y en la cual habrán de tratarse los particulares mencionados en el Artículo 22 de los Estatutos.

La Habana, Marzo 20 de 1939.

Rafael MARIA ANGULO,
Secretario p. s.

EMPRESA NAVIERA DE CUBA

SECRETARIA

Habiendo acordado el Consejo de Administración de la Empresa Naviera de Cuba, en sesión celebrada el día 23 del corriente mes de Marzo, repartir el dividendo número sesenta y uno (61), de uno y tres cuartos por ciento de su valor nominal a las acciones preferidas, correspondiente al último trimestre no pagado, se hace saber a los señores accionistas que podrán hacerlo efectivo a partir del día 15 del próximo mes de Abril, en las Oficinas de la Administración de la Empresa, San Pedro, número 6, de 9 a 11 y de 2 a 4, todos los días hábiles.

Habana, Marzo 25 de 1939.

LUIS OCTAVIO DIVIÑO,
Secretario.

M.E.C.D. 2016

MUERTOS DOS BANDOLEROS EN UN ENCUENTRO CON LA FUERZA PUBLICA EN LA VECINDAD DE "CHAPARRA"

HALLAN EN MATANZAS LAS HUELLAS DIGITALES DE 3 MUJERES MUY PARECIDAS A LAS DE LA JOVEN DESCUARTIZADA

SE REUNEN LOS VECINOS DE S. SPIRITUS PARA PEDIR SE CONSTRUYA UNA CARRETERA

En vista de la repetida ausencia del Ingeniero Provincial, excusándose de asistir a esa junta, se acordó nombrar una comisión que lo fuera a ver a Santa Clara inmediatamente

En la Finca Las Tozas

El domingo día 19 de los corrientes a las dos de la tarde según estaba ya acordado, se llevó a cabo en la finca Las Tozas de este término municipal, la reunión de los vecinos y propietarios de los barrios Gavilanés, Cupeilales y Yayabo con el fin de esperar la llegada allí del Ingeniero Provincial Sr. José Antonio Mendigutía y Silvera quien ya había sido nuevamente invitado a ese acto por dichos vecinos toda vez que a la anterior reunión no había podido asistir.

El señor Angel Machado Palomino en su carácter de Presidente del Comité Pro-Arreglo Camino Gavilanes Sancti Spíritus mostró a los allí presentes una carta que le había dirigido el señor Mendigutía Silvera en la cual nuevamente se excusaba de poder asistir a dicha reunión pidiendo fuese prorrogada para otro día. Con tal motivo se acordó nombrar una Comisión que se persone en la ciudad de Santa Clara compuesta por los señores Angel Machado Palomino, Mauricio López Marín, José Cifrian López, Manuel Rodríguez Pintado y Rogelio Molina García, con el fin de informar al señor Ingeniero de las necesidades perentorias del camino aludido que ha de arreglarse con fin de poder extraer los frutos y las ricas maderas de esas grandes fincas de dichos barrios y hacer presente que con ellos contribuirán los vecinos y dueños de fincas a dicho arreglo en cooperación con el Gobierno Central, según así lo interesó el Sr. Secretario de Obras Públicas no hace mucho.

En medio del mayor orden y animación terminó la reunión.

Doña Josefa Hernández

En la ciudad de Cienfuegos donde residía ha dejado de existir la respetable y distinguida señora Da. Josefa Fernández viuda de Bustamante, oriunda de esta ciudad y madre política del Dr. Manuel Orizondo Caraballo.

Exposición Clausurada

A las 8 de la noche del domingo 19 de los corrientes y en los salones de la Cámara de Comercio de esta ciudad, situada en la calle de Luz, se llevó a cabo bajo la asistencia de una selecta concurrencia el acto de la clausura de la Exposición de Pintura bajo los auspicios de la institución Pro-Cultura de la cual es Presidenta la distinguida señora Pura Consuegra de Lahera.

Con tal motivo fué desarrollado el siguiente programa:

Lectura del Acta de Clausura de la Exposición; Discurso por el Dr. Tomás Capote Pérez; Salutación al señor Rafael Suárez Solís, Jefe de la Sección de Bellas Artes de la Secretaría de Educación por el Sr. Honorio Muñoz García; Conferencia por el Sr. Rafael Suárez Solís, quien estuvo muy elocuente.

Terminó tan hermoso acto con el himno Nacional ejecutado por nuestra Banda Municipal que bajo la dirección del Profesor Sr. Gustavo A. Quirós, fué muy aplaudida en todas sus interpretaciones.

Restablecidas.

Se encuentran ya las distinguidas y bellas señoritas Esperanza Madrigal y Mendigutía y Anita Palacio de las operaciones de apéndice a que fueron sometidas en pasados días en esta ciudad en la Clínica Los Angeles del Dr. Manuel Orizondo Caraballe.

Nos alegramos.

Nueva Directiva de la Unión 30.

La directiva elegida para regir los destinos de La Unión 30 de los Caballeros Católicos de la ciudad de Sancti Spíritus durante le presente año de 1939, ha sido la siguiente:

Consiliario: Rvdo. Padre Serafín de María Santísima; Presidente: Ramón García— Rubio Gómez; Vice: Dr. Santiago Echemendía y García; Secretario: Miguel Muñoz Pentón; Vice: Homero Abreu Rodríguez; Tesorero: Tomás Ramírez C.; Vice: Félix Rodríguez Calderón; Abanderado: Juan Jiménez Quintero; Vice: Arístides Matienzo Torres. Vocales: Manuel García—Rubio Gómez, Gaspar Cortés Cortés, Dr. José F. Valdidivia García, Montiniano Cañizares Pérez, Andrés Brizuela Sierra, doctor Agustín A. Cañizares Pérez.

Una niña

El venturoso hogar formado por los distinguidos y jóvenes esposos señores Antolín Reyes Marrero y María de los Angeles Pérez Lamar se ha visto favorecido con la llegada de una hermosa niña.

Mucha es la alegría que experimentan sus padres con tal motivo.

Nuevas residencias

Para la casa número 43 de la calle de Agramonte, han traslado su residencia la apreciable señora Mariquita Rodríguez viuda de Madruga y sus hijos; y para la casa número 10 y medio de la calle de Maceo los estimados jóvenes esposos señores Antonio Díaz y Lolita Sagrera con sus niñas.

Operada

En la acreditada clínica «Los Angeles» de esta capital fué sometida a la operación de la apéndice la gentil y delicada señorita Esperanza Madrigal y Mendigutía, flor preciada de nuestra mejor sociedad. La operación la llevó a cabo con gran éxito el Dr. Manuel Orizondo y Caraballe.

Su estado es ya satisfactorio.

Otro cambio

Para la casa de su propiedad de la calle de Agramonte No. 3, ha trasladado su residencia la respetable señora Da. Catalina Pérez viuda de Fernández, con su estimada familia.

Fallecimitnto

A una edad bastante avanzada ha dejado de existir en nuestra ciudad el señor Juan Fernández Valdivia veterano de nuestras guerra de Independencia.

El acto de su sepelio se vió concurridísimo.

Otra operada

La hermosa y simpática señorita Anita Palacio ha sido sometida en la clínica «Los Angeles» a una delicada operación por el reputado galeno Dr. Manuel Orizondo Caraballe, auxiliado de su compañero el doctor Santiago Echemendía García.

Su estado es satisfactorio.

Boda de artistas

Para las 9 de la noche del día 3 de Abril y en el escenario del coliseo «Renacimiento» de esta ciudad, en una función de gala contraerán matrimonio la gentil y blonda señorita Esther Díaz Fernández (Mademoiselle Sonnia) y el conocido artista espirituano Darío Fernández Morera (El Gran Dary) quien esa noche presentará a nuestro público su nueva Compañía de magia ilusionismo y prestidigitación.

Serra Carbonell.
Corresponsal.

DE SURGIDERO DE BATABANO

Hogar feliz

Entre dicha y alegría encuéntrase desde hace días el hogar de los jóvenes esposos Dolores Figueiras Tres y el señor Francisco Gómez, comerciante en el pueblo de Bahía Honda, con el advenimiento de una hermosa niña primer fruto de su venturosa unión.

Enhorabuena a las dichos padres y un beso para la recién nacida.

Operada

Ha sido sometida a una operación apendicular en la clínica «La Castellana» la graciosa niña Carmita Carillo Valdés.

Su estado es satisfactorio: Hacemos votos por su total restablecimiento.

Cine «Eden Park»

Como siempre, sigue sumándose triunfos en sus noches de función. Programas completos son los que exhibe.

Pronto nos ofrecerán bellas cintas recibidas de la Habana.

San José

El día 19 del actual celebró su fiesta onomástica una de las figuras más elevadas en nuestro mundo social: nuestro distinguido director el Dr. José I. Rivero. Igualmente el decano de los empleados del «Diario» y actual Jefe de Corresponsales señor Don José A. Fernández. Reciban nuestras congratulaciones.

Natalicio

El día 18 del mes actual celebró su natalicio la angelical y gentil jovencita Ela Suárez Blanco, que se vió muy agasajada.

Reciba mi cordial felicitación.

Mejorada

La respetable maestra de Instrucción Pública señora Josefa Blanco viuda de Suárez que recientemente se vió afectada por un molesto y delicado mal, está ya muy mejorada.

—También nos complacemos en anotar que el comerciante de esta plaza señor Francisco Pou se restablece notablemente de la afección que durante algún tiempo ha venido padeciendo.

Se encuentra también en franco período de restablecimiento el señor Regueira, padre amantísimo de la buena amiga la joven señorita Marcela Regueira residente en Pozo Redondo.

En estas líneas le reiteramos nuestra enhorabuena.

Función benéfica

Con gran éxito y mucho entusiasmo se efectuó en esta ciudad la función a benficio de la Escuela Primaria Superior de esta localidad, el día 4 del mes actual en el teatro «Edén Park». Los gerentes de la Emisora C. M. Q., señores Cambó y Gabriel gentilmente prestaron cooperación a dicho acto, enviando escogidas representaciones de la Corte Suprema del Arte, que deleitaron a los concurrentes con bellos números de su intenso repertorio. De maestro de ceremonias actuó el simpático locutor Germán Pinilli.

Hasta tarde en la noche duró la fiesta. Asistieron distinguidas personalidades escolares, sociales, autoridades civiles y militares figurando entre éstos el Capitán Landa de la Marina Constitucional y el valioso Piloto, Juan Ríos Montenegro.

Felicitamos calurosamente a los iniciadores.

Nota triste

En estos días cumplió seis meses de muerto el señor procurador Antonio V. Pérez, que durante muchísimos años ejerció en esta población el cargo de Secretario de la Junta Electoral, gozando de generales simpatías.

Perdura el dolor de la viuda señora Serafina Zaldívar y de su hijo Anastasio.

Concha.

DE NUEVITAS

Marta Muñiz en la escena de Campoamor

La Asociación cubana de artistas en simpática tournée a través de nuestra Isla, ofreció dos brillantes funciones en nuestra ciudad.

Martha Muñiz, eminente primera actriz, secundada admirablemente por una acertadísima selección de artistas cubanos, obtuvo ruidoso éxito con la escenificación de las magistrales obras, de ambiente netamente cubano: «Chano» y «La sequía».

En estas obras pudimos ver descollar la verdadera característica de nuestros «guajiros»: nobleza de alma y espíritu indomable.

Todo es tan típico, tan desprovisto de afectación, que aparte de que ofrece para nosotros un nuevo aspecto artístico que no habíamos tenido oportunidad de admirar con anterioridad, recrea tan plácidamente que nos hace sentirnos en nuestro verdadero ambiente, más cubanos que nunca y más dispuestos también á coadyuvar eficazmente por lograr la completa entronización en nuestra patria, del verdadero teatro cubano.

Esto no quiere decir que hagamos un «boycot» a las Compañías extaranjeras que a menudo nos visitan; al contrario, la cortesía y benevolencia debe ser en todo momento nuestro distintivo, pero podemos calorizar un poquito más lo nuestro, lo que a no dudarlo constituirá para Cuba en no lejana fecha, una epopeya artística gloriosa.

Ayudemos al teatro cubano y contribuiremos al engrandecimiento de nuestra Nación.

Nena Ruiz R.

NOTAS DE CUETO

Debut

El lunes 13 debutó en nuestro coliseo la compañía de zarzuelas y variedades «Pro Arte Infantil», siendo la admiración de numeroso público que desde hora temprana invadió el teatro.

Entre los artistas sobresalientes podemos citar al diminuto Giovani y su hermana Palmira, que hicieron de negrito y mulata con tanta gracia como arte. También son dignas de mención las niñas Lolita Feliú y Minin Bujones, que a petición del público prometieron actuar nuevamente el día 18 en nuestro teatro «Adela».

De Sociedad

Se encuentra entre nosotros procedente de New York el correcto joven Alfonso Aguet Campos, en compañía de su distinguida esposa la señora Julita Enamorados de Aguet, que al enterarse de la gravedad de su querido padre el señor Antonio Aguet regresaron a este rincón oriental. Los felicitamos por la mejoría de su padre que se espera quede restablecido completamente dentro de muy poco tiempo.

Doroteo Fajardo.

DE LA VIDA NACIONAL

Festival bailable típico guajiro el 15 en Madruga

Se efectuarán en el salón del Centro Español. Serie de conferencias en el Liceo

Extraordinario es el entusiasmo que existe entre la juventud bailadora de esta localidad, así como en los pueblos limítrofes, para el brillante festival que como tradición celebra todos los años el 15 de abril la prestigiosa sociedad «Centro Español», como homenaje de bienvenida a la temporada veraniega.

En este gran baile que será de bandos estarán representados los barrios urbanos y rurales, otorgándose valiosos premios al triunfador, que será el que mayor número de parejas presente.

Estas vestirán de acuerdo con el título del festival, los trajes típicos criollos, consistentes en la clásica guayabera para los hombres, y el vestido de muselina para las damas.

Dos populares conjuntos musicales amenizarán el atractivo baile, el jazz band femenino «Renovación», y la orquesta «Urfe», cuyas melodiosas composiciones, son de todos bien conocidas.

La pensión fijada resultará muy módica.

A Madruga pues, el 15 de abril.

Embajada artística en el «Liceo»

La sociedad «Liceo», con el ánimo de llevar al pueblo en general, algo más que los bailes y fiestas, acostumbardos; está iniciando una serie de actos de divulgación artística y cultural; con tal finalidad el lunes pasado día 13 a las 9 de la noche, recibimos la grata visita de una embajada artística del «Círculo de Bellas Artes», que en un gesto de generosa cooperación, prestó su decidido apoyo a la feliz iniciativa de la progresista sociedad «Liceo de Madruga».

Acudió al acto una numerosa y selecta concurrencia, ávida de escuchar las conferencias de los distinguidos miembros del «Círculo de Bellas Artes».

La apertura fué hecha por la señorita María Luisa Ríos, presidenta de la segunda fiesta intelectual de la mujer, pintora, poetisa, y luchadora incansable por exteriorizar el arte.

La siguió con una amena charla, el distinguido pintor y periodista señor Armando Maribona.

La admirada recitadora señorita Rosita Orozco, nos deleitó con lo mejor de sus creaciones artísticas; y el distinguido caballero Roberto Vázquez, que obtuvo medalla de oro en el último salón de Bellas Artes, nos ofreció traer a este pueblo una exposición.

El «Liceo» de Madruga, así como esta localidad en general, desea expresar a la señorita Ríos y a todos los que nos honraron con su visita el más profundo agradecimiento.

Santoral

El pasado día 19, San José, estuvieron de días las siguientes damas y damitas: Señora Josefina Suardiaz; señoritas María Josefa Rodríguez, María Josefa López, María Josefa Estévez, María Josefa Artiles, María Josefa Rosié y la queridísima madre del cronista señora Josefa Ruano.

Entre los caballeros, el estimado amigo, doctor Joseito Pérez y José V. Sardiñas, José María Corbato, José María Montes, José Aramburu, José R. Suero.

Un mensaje de felicitación por medio de estas columnas deseo hacerlas llegar por tal motivo.

José Fernández Ruano,

DE BANAGUISES

Entre Nosotros

Procedentes de la legendaria y poética ciudad de Sancti Spíritus, se hallan entre nosotros, los distinguidos esposos Jiménez-Claro, antiguos vecinos de este pueblo, los cuales han venido a cumplir una misa ofrecida en primer término, porque aparecieran unos familiares que se hallaban en Santander y por la terminación de la guerra en la gran nación hispana.

Mi efusiva y cálida bienvenida a tan distinguidos consortes.

Teatro Santo

Hé aquí el programa que desarrollará tan simpático cine, durante el próximo mes de abril:

Domingo 2: «Mis dos Amores», por Tito Guízar; Martes 4: «Ya llegó la Armada»; «Guerra en el Bosque», (Oeste) y el episodio Nro. 1 de la «Ley Salvaje». Domingo 9: «El Corsario Negro»; Jueves 13: «El Carnaval del Diablo», (en español); domingo 16: «Tres Mujeres»; martes 18: «Barreras de Fuego», y «Con razón o sin ella» Episodio 2 de la «Ley Salvaje»; Abril 23 (domingo) «El Gran Capitán». Abril 25: (martes) «La Legión de los Desaparecidos»; «Fieras en el Bosque» (Oeste) y el episadio 4 de la «Ley Salvaje»; Abril 30: (domingo) «El Hombre de la Sonrisa». Al terminar los Episodios de la «Ley Salvaje» comenzará la grandiosa serie de «Los Tres Mosqueteros» «El Imperio Submarino».

Muchos éxitos deseamos a la popular y simpática empresa del «Cine Fausto», que tantas delicias proporciona al pueblo, rompiendo la monotonía de estos predios pueblerinos.

El Premio de $100 al Magisterio

Hé aquí el artículo III de la vigente Ley que reconoce o instituye un premio de cien pesos al maestro de cada Distrito Escolar, que más se destaque y que por ironía del Destino pocos, muy pocos de nuestros Municipios han cumplido esa simpática y reparadora Ley.

«Todos los años se rendirá, en cada Municipio de la República y en la fecha que señala la Secretaría de Instrucción Pública y Bellas Artes, un homenaje de honor a la Maestra o Maestro público que haya realizado la labor más eficiente durante el Curso Escolar, celebrándose una velada, en la que se hará entrega del premio que se establece por el artículo siguiente».

¿Por qué los Municipios de la República, no consignan en sus Presupuestos los cien pesos para premiar a los maestros del pueblo?

El Magisterio Nacional necesita de estímulo y con mayor motivo ahora, que percibe un sueldo que apenas puede cubrir sus necesidades más perentorias.

Estimulen a esos abnegados y sufridos educadores del pueblo, a los que luchan en el aula, por los pinos nuevos, por la reafirmación de la Patria, porque en Cuba no tremole más bandera que la que besara las brisas tropicales, por primera vez en la poética ciudad de Cárdenas, traída por el inmortal guerrero Narciso López, ni que resuene en los campos de esta bella Perla de las Antillas más que el Himno que inmortalizara al gran bayamés «Perucho» Figueredo.

Enrique RAMOS,
Corresponsal.

LA SOCIEDAD DE RECREO DE SANTA MARIA DEL ROSARIO ELIGE A SU NUEVA DIRECTIVA

Terminará su período en el mes de Marzo de 1940. Dichos comicios se efectuaron con toda normalidad y entusiasmo. Gran baile de carnaval en el Club Juvenil, de 4 Caminos

El pasado día 16 de los corrientes y previa citación los miembros de la novel Sociedad de Instrucción y Recreo de Santa María del Rosario, se reunieron en el teatro República, de esta ciudad, con objeto de celebrar la elección de la Directiva que regirá los destinos hasta el mes de marzo de 1940. Reinó el más puro ambiente de confraternidad y de unión, desenvolviéndose normalmente las elecciones y teniendo el aplauso de todos su resultado. Fué electa la siguiente Mesa Directiva:

Presidente: Heliodoro Coto Alfonso; Secretario: Joaquín Pons Hernández; Vice: Alicia Morales; Tesorero: Edelmiro Cepero Prado; Vice: José Joya Jorge; Vocales: Genaro Ontivero y Sosa, Procopio Cordoví, Daniel Suárez, Humberto Cobos y Pérez Eloy Mesa y Rojas, Josefina Marrero González, Ernesto Cardona y Pedro Albuernes

A todos deseamos un completo éxito y les enviamos nuestra cumplida felicitación.

Concierto Típico Cubano

Resultó un verdadero acontecimiento, pues estuvo muy concurrido y cuanto vale y significa en nuestra sociedad, asistió al mismo. Actuaron magistralmente los Conjuntos de Trovadores Cubanos dirigidos por los poetas Justo Vega y Patricio Lastra. Se recitaron bellas poesías alusivas al acto y su objeto, pues la recaudación obtenida en esta fiesta ha sido destinada a engrosar los fondos de la citada sociedad. Todo el pueblo contribuyó al mayor éxito sin reparar en esfuerzo alguno, en el noble empeño de ver levantado muy pronto su edificio social. Nosotros nos complacemos en ello y les felicitamos.

Triunfo de una Comparsa

Como se había anunciado, el pasado sábado tuvo lugar un grandioso baile de carnaval en la sociedad «Edén Juvenil» de Cuatro Caminos, organizado por el Portugalete Tennis Club. A esa brillante fiesta, que reunió todo lo más selecto y escogido de las sociedades vecinas, asistió una elegante comparsa, organizada por la Sociedad Progreso, del Cotorro, la que con sus vistosos trajes, cautivó a la numerosa concurrencia que le otorgó prolongados aplausos. Las damas iban vestidas al estilo del año 1880 y los caballeros de etiqueta blanca. Esta comparsa que hizo un gracioso desfile, estaba compuesta por las siguientes parejas: Tomasita Rodríguez y su esposo Antonio D-Angelo, Presidente de la Sociedad Progreso del Cotorro; Gloria Martínez y su esposo Francisco Durán; Juana María Requejo y Javier Sanabria; Ofelia Longo e Isidro Interian; Manuela Pérez y Manuel Longo; Adolfina Fuste y Francisco Hernández; Delfina García y Antonio de la Campa; Dulce Rodríguez y Julio Longo; y Beba Fundora, tan interesante, con Erundino Rodríguez, activo Secretario del Progreso. No obstante el corto número de parejas, debido a la elegancia, porte y distinción de esta comparsa, fué premiada unánimemente por el Jurado, con el tercer premio, consistente en un magnífico ramo de dalias blancas, obsequio del jardín «Cofiño». Merecen todos nuestra encomiástica felicitación, por tan rotundo éxito alcanzado en ese magno festival carnavalesco.

Jorge Fernández de CASTRO
Corresponsal.

SOCIALES DE TRINIDAD

Triduo

En honor de Santo Cristo de Vera-Cruz se celebrará los días 28, 29 y 30 del presente mes de Marzo, en su altar, con misa cantada y por la tarde a las 7 rezo del Santo Rosario, Sermón por el Padre Fabián Encina, nuestro ilustrado Párroco y Miserere cantado a toda orquesta.

Los asistentes serán obsequiados con lindísimos recordatorios.

El hermoso altar del Cristo venerado será adornado primorosamente con bellos crisantemos y el paño que lucirá durante estas tres noches, que manos delicadas de mujer han confeccionado es un verdadero primor, ofrenda ésta, de amor y gratitud de sus devotos.

La señorita Barbarita Pérez Liriano, columna de esfuerzos titánicos de nuestra religión, fervorosa devota del Santo tan amado y la única encargada conjuntamente con nuestro Párroco para la colecta a este fin, me ruega que por este medio haga la invitación a todos los fieles para estos cultos y un llamamiento sobre la limosna si alguno desea contribuir.

Complacida.

Enferma

De bastante gravedad se encuentra la amable señorita Hortensia García Peña perteneciente a una de nuestras más distinguidas familias.

Le asisten en su lecho de enferma los Dres. Panchito y Carlos Ponce, reputados médicos.

¿Hará Dios un milagro más?

Así lo pedimos todos.

Boda

Brillante, lucidísima será la boda que ha sido concertada para el Sábado de Gloria a las 9.1|2 de la noche y serán contrayentes la lindísima señorita María Teresa Hoyos Hernández y el caballeroso joven José Armando Zayas.

Dicha ceremonia tendrá por marco la bella Iglesia Parroquial Santísima Trinidad.

Nuestro crónica hará la reseña.

Conferencias para hombres

Los días 15. 16 y 17 de este mes a las 8 p.m. en la Iglesia Santísima Trinidad, celebráronse conferencias para caballeros y jóvenes solamente con el siguiente programa: Exposición, Estación, Conferencia, Bendición y Reserva.

Fué el conferencista el Rvdo. Padre Fabián Encina, notabilísimo orador sagrado y muy amado Párroco.

Fueron patrocinados estos ejercicios por la Sección Adoradora Nocturna que preside el Dr. Vicente Pérez Liriano.

Mi Saludo

En nota exclusiva para el Mayor trinitario José Antonio Bravo Martínez que celebró su fecha onomástica el día 19, y que con tantísimo acierto ocupa la primera magistratura Municipal, al frente de la cual y en el corto tiempo de su poder, le debemos mejoras dignas de mención. como son el arreglo de nuestras principales calles, el alumbrado del Parque de Céspedes, la restauración de nuestra Necrópolis y otras muchas obras a las que ha hecho frente sólo con buena voluntad y deseos ya que el presupuesto para las mismas es escasísimo.

Por su actuación y honradez, por sus muchas dotes de caballerosidad y simpatías, vióse en ese día rodeado del afecto y cariño de cuantos aquí conviven y que ven en él uno de nuestros grandes valores.

La Cronista que se cuenta en ese número, tuvo también para él, buenos y grandes deseos de felicidad en la fecha de su onomástico.

Mi Ultima Nota

Para decir aquí que se organiza en nuestra capital como en años anteriores, la gran peregrinación que nos visitará en la Semana Santa, que organizan los Rvdos. Padres Dominicos del Vedado, bajo los auspicios de nuestras más altas autoridades eclesiásticas.

Trinidad, ciudad acogedora y hospitalaria, donde se venera con tanta devoción el Canto Cristo de Vera-Cruz, espera con los brazos abiertos a sus visitantes que con su presencia dan mayor solemnidad a sus tradicionales procesiones y cultos de esta semana Santa de Pasión.

Ya se están ultimando los preparativos para dar acogida a los peregrinos y proporcionarles toda clase de comodidades.

Esperemos, pues.

«Carukin» Valdivia PEÑA,
Cronista Social.

DESDE CALABAZAR

La Semana Santa en Calabazar

Como el año anterior prepara nuestro párroco Rvdo. Padre Rufino Vilches las ceremonias que en conmemoración de la Pasión y Muerte de Nuestro Redentor han de celebrarse en nuestra parroquia.

Podemos asegurar que este año superarán en mucho por su esplendor a las pasadas, para lo que se ha pedido el auxilio de nuestras familias pudientes.

Los carnavales en Santiago de las Vegas

Desde el día 25 y durante todo el mes de abril se han de celebrar en la cabecera Municipal las grandes fiestas de carnaval y los no menos grandes bailes que han hecho famoso a Santiago de las Vegas y a su progresista Centro de Instrucción y Recreo.

Todos los sábados habrá paseo y a continuación baile en el C. I. R., amenizados por nuestros mejores conjuntos los cuales son: Belisario López, Hermanos Castro, Sonora Matancera, Gloria Matancera y Romeu.

No dudamos serán estas fiestas un nuevo éxito para la Comisión de Propaganda de dicha sociedad.

Del Club la Sociedad

De triunfo en triunfo, así ha ido desenvolviéndose la actuacin de los empresarios de nuestro cine La Sociedad» cumpliendo con la promesa hecha de estrenar las mejores películas a la par que en la capital de la República, continuamente son pasadas por su pantalla los grandes estrenos, así como el domingo día 2, nos anuncia la empresa de los cines Paramount de Rancho Boyeros y La Sociedad de Calabazar la proyección de «María Antonieta» la máxima interpretación de Norma Shearer.

Jesús Suárez Dumás,
Corresponsal.

DE LOS PALACIOS

Boda

En la residencia de los padres del novio y ante una bella imagen de la Milagrosa, celebraron sus bodas en la noche del viernes, la simpática señorita María M. Benítez y el estimado joven Raúl Figueroa.

La gentil pareja fué apadrinada por la distinguida dama Dionisia Brito de Figueroa y el señor Eusebio Figueroa.

Los testigos: Por parte de la señorita Benítez, firmaron la señorita Emilia Figueroa y el joven Oscar Figueroa y por el novio los señores Maximino Cerro y Rafael Brito.

En horas de la mañana se efectuó la boda civil, firmando como testigos por él José Fontela y por ella Ramón Alonso. En viaje de bodas partieron hacia la Habana.

Felicidades.

Enlace

El día 22 del presente mes, contrajeron nupcias también dos estimados jóvenes: la gentil señorita Dolores Sotolongo y el joven Jesús Romero.

Enfermo

Así se encuentra nuestro buen amigo el doctor Emilio Puentes Leal.

Hacemos votos por su pronto y total restablecimiento.

Fontela,
Cordesponsal.

DEL CENTRAL MERCEDITA

Recital poético

Bajo los auspicios del «Club Merceditas» de este Ingenio, que preside el señor J. Cabrera Díaz, tuvo lugar el domingo 19 del actual, otra fiesta literaria, primera de una serie de ellas que como todos los años, el Club desenvuelve en beneficio de la cultura de la zona.

Esta vez pasó por la tribuna del Club el exquisito recitador señor Emilio Masó. quien ofreció un recital especial, para el que fueron, invitadas distinguidas familias. He aquí el programa que desenvolvió el joven recitador:

Romancillo Marinero, de Federico Romero; Danza Negra, de Palés Matos; La Niña de Guatemala, de José Martí; La Pava, de Fco. Torres; Tú, nada más, de E. Fernández Arrondo; Loa del foot ball, de Parra del Riego; Mañana de la Cruz, de Juan Ramón Jiménez; Salomé. de Gustavo Sánchez Galarraga; Cantares, de Manuel Machado; Parió la luna, de Luis Llorens Torres; Ama siempre, corazón, Carmen Jaume; Las calles de la Habana, de José Sánchez Arcilla; Las campanas de mi pueblo, de Luis Rosado Vega; Castilla, de Manuel Machado; La novia del río, de Dalia Iñiguez; Fuga, de Santos Chocano; Romance del Rayo de Sol, de José María Pemán y Los Motivos del Lobo, de Rubén Darío.

Esta fiesta como todas las del Club «Mercedita» obtuvo un gran éxito, por su calidad y por la exquisitez del artista y su selecto programa.

Félix Muñoz...
Corresponsal.

DESDE JARUCO

Baile infantil

Colmado de alicientes, se celebró el día 26 un gran baile infantil concurriendo numerosos niños de los pueblos vecinos y de la localidad, con lindos disfraces. Llamó mucho la atención y fué muy celebrada la comparsa «Blanca Nieve», integrada por un grupo de niños del Central «Hershey».

Reinó toda la tarde gran alegria siendo amenizado el baile por el «Septeto Jaruqueño»

Una grata estancia les deseo.

Operado

En la Clínica del doctor Casuso en la capital, ha sido operado, recientemente el estimado señor Víctor Fernández Barberá, alto empleado del central «Hershey», encontrándose sumamente delicado.

De paseo

Se encuentran pasando unos días entre sus familiares los esposos Guillermo Cabrera y Amalia Martínez acompañados de su lindo baby.

Zeida Navarro,
Cronista Eocial.

Clausura Sanidad en Encrucijada el rastro municipal

Numerosas bodas anunciadas. Agradable fiesta celebrada con motivo de un onomástico

Desde la semana pasada rige una resolución de la Secretaría de Sanidad, por la que fué clausurado el rastro de esta población por carecer el mismo de veterinario, cuyos servicios debe pagar el Municipio y por no estar consignada esa plaza en el presupuesto.

El conflicto sigue en pie y va para largo por lo que los encomenderos locales tienen que sacrificar sus reses en el Rastro del vecino pueblo de Calabazar de Sagua que tiene su veterinario, por lo que esos derechos de matanza como es consiguiente, ingresan en la tesorería de aquel Municipio, perdiendo Encrucijada por largo tiempo esa fuente de ingresos, mientras no se resuelva esa situación, acentuándose la penuria y languidez del mismo.

Agradable fiesta

Fué la celebrada en la tarde del 19, festividad del Patriarca San José, en el hogar de los distinguidos esposos Josefa Nodal Herrera y doctor Joaquín Norniella Torres, con motivo del onomástico de su amable compañera y su hija Fe.ita.

Con ese motivo se reunieron en su coquetón chalet de la calle Céspedes un numeroso grupo de sus amistades, y más de cincuenta niños de ambos sexos con trajes carnavalescos que en alegres parejas estuvieron bailando por espacio de dos horas que duró el festival en honor de la reina de la casa.

Muchos obsequios y felicitaciones recibieron por parte de sus familiares y amistades, y la concurrencia salió altamente complacida de las atenciones allí recibidas, así como la representación de la prensa a quien Joaquín siempre tiene en lugar preferente.

Numerosas bodas

En Vueltas ha contraido matrimonio nuestro amigo Antonio Cabrera Valdés, dedicado a negocios tabacaleros en esta jurisdicción, con la agraciada joven Felicita Pérez Pérez, vecina de aquel término, a quienes les deseamos muchas felicidades y una eterna luna de miel.

Hay varias bodas anunciadas para muy en breve y según la tablilla del juzgado anunciadora oficial de las mismas, se encuentran las de las siguientes parejitas: Hilda Guillermina Jiménez Díaz, primogénita de los esposos María Josefa Díaz Hernández y Eusebio Jiménez Rojas, cabo de la Uolicía Nacional, con el joven Mancel Rodríguez Martínez, empleado del central «Carmita», en el término de Vueltas; Lina María Rodríguez Fernández, sobrina del Jefe del Centro Telefónico en Santa Clara, Amada Rodríguez Cabrera, con el joven José María Crespo Horta, competente maestro de obras y sobrino del caballeroso Venerable Maestro de la Logia «Sublime» señor Juan Horta Filgueira; Sara Estrella Torres Echevarría, hija de los estimados esposos Josefa Echevarría y Rafael Torres, con el joven José Eladio Jure, Juan y Hernández, empleado del alambique del central Nazábal; Vicente Rodríguez Moreno con la joven Santa León y Polier, vecinos del central Constancia; y Eugenio González Orozco con la joven María Manuela Rodríguez González, vecinos del barrio Vega Redonda.

Enferma restablecida

La distinguida señora Josefa Peña Martínez viuda de Ochoa, que se encontraba gravemente enferma e hizo temer a sus familiares por su existencia, se encuentra ya bastante restablecida y fuera de peligro, por lo que mucho nos satisface consignar esta noticia para alegría de sus amistades.

Nota de Pésame

Sea mi última nota de hoy para dar a conocer a mis lectores la desaparición de un venerable anciano todo bondad y corazón, que dejó de existir en la villa de Sagua la Grande, rodeado del cariño de sus familiares y de sus convecinos por muchos años; era él Don Mario Carnicer y Figueras que contaba la avanzada edad de 96 años y que de la montañosa región oriental de donde era oriundo, terminada la guerra libertadora, se estableció en su oficio de relojero en Sagua, pasando también en esta localidad como quince años con sus familiares, dedicándose sus hijos al periodismo. Doy a todos sus familiares mi más sentido pésame y en particular a su hijo Arturo Carnicer Torres. periodista y poeta en la actualidad en la urbe capitalina.

Pastor Ayllón Ferrer,
Corresponsal.

NOTAS DE CALIMETE

Lluvias benefactoras

Han caido las primeras lluvias, indicio de que la estación primaveral, se presentará pletórica de agua, que vendrá a compensar en parte, la penuria que al través de los meses pasados ha sufrido el campesino por la sequía.

La zafra presente será escasamente de dos meses, lo cual unido a la merma de los campos a consecuencia de la falta de atención ha de traer como consecuencia ineludible un corto rendimiento en todas las labores propias de la manipulación de nuestra riqueza graminea. En ese sentido, las abundantes y perennes lluvias facilitarán la siembra de frutos menores amén de que facilitarán la alimentación del ganado en general. Por todas estas razones, estamos de plácemes.

Actividades políticas

Diariamente visitan el término municipal, los distintos sectores políticos en labor de propaganda, a fin de obtener el mayor número de adeptos, toda vez que la reorganización se avecina. Esta verdadera captación de elementos valiosos y capaces, se realiza, periódicamente con bastante habilidad y tacto, atrayéndose a todos y cada uno de los que se encuentren mejor identificados con los habitantes de los distintos barrios.

Próximamente nos visitará el doctor Francisco Gómez Marrero, Subsecretario de Comercio, cuya figura se destaca en la pléyade de aspirantes, y cuya adquisición, por la cual laboran sus correligionarios y amigos, constituye un verdadero triunfo del valioso y gentil hijo de la villa de Jovellanos, que en su recorrido por los predios matanceros, recicirá honores y manifestaciones, como preludio, de lo que será en no lejano tiempo, el premio a su brillante actuación en el campo de la política.

El homenaje al doctor Rivero

Las clases vivas del término municipal, se preparan para asistir al gran homenaje que rendirá toda la República a nuestro Director, doctor Rivero, cívico paladín de las causas justas, e ilustre periodista, noble y generoso, admirado y respetado por sus nobles sentimientos e inquebrantable devoción por los ideales de libertad y progreso. La comisión designada para todo cuanto se relaciona con tan fausto acontecimiento se propone asistir, una vez que se indique la fecha de su realización.

Dr. García.

CONDENADO A TREINTA AÑOS EL CABO DE POLICIA QUE ASESINO AL VGTE. EN PEDRO BETANCOURT

Reclama la Hermandad Ferroviaria la coordinación de transportes. Amenaza desplomarse un puente en Cartagena. Asamblea de Detallistas en Cienfuegos. Joven desesperada

LA HABANA

Trasladada al Hospital

SAN DIEGO DE LOS BAÑOS Marzo 27. DIARIO. Habana.—Hoy fué trasladada en una ambulancia al Hospital «Las Animas» el atacado de fiebre tifoidea, Arcadio Núñez, de quien habíamos informado a ese DIARIO, que no tenía asistencia médica, constituyendo motivo de alarma para la población. **Fontecha.** Corresponsal.

Obdulio A. García, Corresponsal.

MATANZAS

El juicio oral contra la maestra Normalista

MATANZAS, marzo 27. DIARIO. Habana.—Se celebró hoy la cuarta sesión del juicio oral contra la maestra normalista Florinda Aldama. Siguió la prueba testifical, con la declaración de Rodolfo Hernández. Guillermo Jiménez, y Raúl Orozco vecinos de Florida, se concretaron a informar que oyeron los gritos de auxilio de la maestra al consumar el hecho, así como que en casa de ésta, se observaba buena conducta. Marcos Alzugaray, Angel Oharri, Humberto Padrón, Bárbara Amorós, Julio y Pastor Oviedo, testigos de referencia, quienes no arrojaron luz sobre los hechos.

Como no concurriera el testigo Angel Valdés Roig, miembro de la judicial cuya declaración estima importante el defensor doctor César Andricaín, se acordó suspender el juicio para continuarlo el día 10 de abril en que probablemente informarán las partes.

—Hoy le fué notificada la sentencia al cabo de la policía de Pedro Betancourt Amado Pérez Sánchez, que fué juzgado en Consejo de Guerra celebrado el pasado mes en el Cuartel «Goicuría», por el asesinato del policía Francisco Hernández, también de dicho término. Le ha sido impuesta pena de 30 años, en lugar de la de muerte solicitada por el Ministerio Fiscal. El defensor, capitán González Barquín, se propone recurrir contra la sentencia.

—Doce miembros del Gabinete de identificación están examinando en la Junta Provincial Electoral, las cédulas expedidas a los electores de los 32 términos de la provincia, quienes encontraron tres impresiones digitales parecidas a las de la joven descuartizada, por lo que se efectúan investigaciones.

—Ha sido reportada otra desaparición en Matanzas, la joven Francisca Santana Montejo, conocida por Francisca Viea, la que abandonó su domicilio de Naranjal número 38, el 11 de febrero último, llevándose cierta cantidad de dinero por lo que sus familiares hállanse hondamente preocupados. **Lovio.** Corresponsal.

Comenzaron los trabajos en la Carretera

COLON, marzo 27. DIARIO. Habana.—Hoy comenzaron en esta ciudad los trabajos de la carretera de Colón a Banagüises, importante vía de comunicación de esta provincia abarcando tres pueblos, y dos centrales.

El pueblo de Colón felicita al Secretario de Obras Públicas por esta obra que tanto beneficios reporta a esta comarca.

Manuel Gómez, Corresponsal.

SANTA CLARA

Autopsiado el cadáver de Santiago Aranguren

CIENFUEGOS, marzo 27. DIARIO. Habana.—Ha sido autopsiado el cadáver del señor Santiago Aranguren, que resultó muerto en el trágico vuelco ocurrido en la carretera, en el tramo de Cruces a esta ciudad la noche del domingo, de la máquina que guiaba el chaufeur José Manuel Ramírez, en la que venía de la Habana en grave estado de salud, y en cuyo accidente resultaron heridos además del chauffeur, Cristina Aranguren, madre del occiso Santiago Aranguren, su hija Dulce María Aranguren, Néstor Aranguren y Flores Cabrera, los que fueron asistidos de primera intención en el Centro de Socorros de Cruces y más tarde hospitalizados en ésta la señora Aranguren y su hija. Los médicos forenses certificaron como consecuencia de la muerte del señor Aranguren, neoplasia del hígado como causa indirecta y como causa directa un colapso del corazón. El suceso ha causado verdadera pena en esta sociedad donde el difunto y sus familiares cuentan con muchas relaciones.

Asamblea en el Centro de Detallistas

CIENFUEGOS, marzo 27. DIARIO Habana.—Se celebró ayer importante Asamblea en el local de los Detallistas con las representaciones de las clases vivas, con objeto de tratar de que se pongan en ejecución por el Distrito local de Obras Públicas aquellas obras que amparan créditos autorizados por el Gobierno, que comprenden carreteras de nuestro término y otras que benefician la población.

Después de animados debates se acordó que cada institución particularmente se dirija telegráficamente o por escrito al Presidente de la República y al Secretario de Obras Públicas, pidiéndoles se inicien cuanto antes las obras para la zona de Cienfuegos, y que las mismas se realicen por administración a cargo del Distrito local como se hicieron siempre contribuyendo por este medio a obtener una mayor economía y rapidez y no por subasta que crea privilegios y desplaza trabajadores de la localidad, dilatando al propio tiempo esas obras con perjuicio de los obreros y restando medios de vida a la ciudad.

También se acordó solicitar del Presidente de la República, del Presidente del Senado y senadores, la aprobación de la Ley Mariano Lora que concede un sorteo extraordinario a Cienfuegos para efectuar el arreglo de las calles del barrio La Gloria, que alberga más de 25,000 vecinos, y se encuentra en pésimas condiciones de comunicación.

La Asamblea de las fuerzas vivas se reunirá en fecha próxima para continuar las gestiones en favor de las obras públicas del término, que se hallan paralizadas, no obstante haberse situado los fondos para seguir trabajando, siendo los más inmediatos perjudicados los trabajadores que dependen de las mismas.

Obdulio A. García, Corresponsal.

Probado el material de los Bomberos

SAGUA LA GRANDE, marzo 27. DIARIO. Habana.—Las mangueras adquiridas por el Consejo Directivo y demás representaciones, para el Cuerpo de Bomberos de esta ciudad, fueron probadas ayer en los parques de Albarrán Y Libertad de esta villa, ante numeroso público. Lamentamos que no hubiera agua, suficiente para haberle podido inyectar las 300 libras de presión que resisten.

El simulacro fué desenvuelto con eficiente maestría, siendo muy felicitados todos. Gratitud para cuantos contribuyeron a la adquisición de los dos mil pies de manguera de la fábrica «Goodyear», con lo que ha dado confianza al pueblo en ese importante servicio.

Después de la prueba se verificó un almuerzo en la Casa Cuartel con más de 300 comensales. Hicieron uso de la palabra distinguidos oradores. Estuvieron representados el Gobernador provincial y el Jefe Militar del Distrito.

Nuestra felicitación para los señores Linares, Sordo, Abelle, Luis Fernández y Melquiades Martínez del Consejo Directivo. **Isoba,** Corresponsal.

CAMAGUEY

Para la Ley de Coordinación de Transportes

CAMAGUEY, marzo 27. DIARIO. Habana.—Ha quedado constituído en Asamblea celebrada ayer en los salones de la Hermandad Ferroviaria de Cuba, el Comité de Camagüey, para la propaganda que hace esta institución a fin de obtener la aprobación de la Ley de Coordinación del transporte.

—Unos empleados de un circo ecuestre que funciona en esta ciudad, agredieron anoche a Juan Mendoza Mendoza, causándole graves lesiones de las que fué asistido en Emergencias.

—Gastón Matela acusó ante la policía a Juan Ruiz de haberle estafado un traje de uso.

—Fué detenido por la policía Miguel Montané Portieles, por estar reclamado por los tribunales.

—En Emergencias fueron asistidos Jorge Sánchez Olivera, de heridas graves, y Alfredo Bustamante Arredondo y Adalberto Mora, de lesiones que se causaron al sostener una reyerta. **Hernández,** Corresponsal.

ORIENTE

Amenaza con desplomarse un puente

CARTAGENA, marzo 27. DIARIO. Habana.—Amenaza con desplomarse el puente «José Miguel Gómez» sobre el río Damují, según la inspección hecha por el ingeniero Torriente. Urgen la reparación de tan importante obra. En nombre de todos los vecinos suplicamos al Presidente de la República, ordene situar el crédito de setecientos pesos para reparar dicho puente, cuyo derrumbe dejaría sin comunicación a miles de personas. **Varela,** Corresponsal.

Atentó contra su vida una joven

ZAZA DEL MEDIO, marzo 27. DIARIO. Habana.—En la finca «Melones», en Bijabo, se suicidó tomando polvos verdes de París, Julia Díaz Rojas, de 28 años, soltera. Motivó el suicidio, el hecho de encontrarse la pobre joven inválida de ambos brazos. El sargento Rosendiz practica investigaciones. **Pacheco.** Corresponsal.

Identificados los bandoleros muertos

PUERTO PADRE, marzo 27. DIARIO. Habana.—Fuerzas del Ejército del Escuadrón número 42, al mando del capitán Ortega, sostuvieron fuego con una partida de bandidos en el lugar conocido por «Juan Sáez», matando a uno de ellos, nombrado José Pérez Almaguer, y horas más tarde, fué localizado otro de los malhechores en el barrio de Santa María, siendo también muerto por las fuerzas perseguidoras. Este resultó llamarse Barón Carralero. El tercero que logró escapar es perseguido de cerca, esperándose su pronta captura. **Corresponsal.**

Muertos dos delincuentes

CHAPARRA, marzo 27. DIARIO. Habana—En distintos encuentros tenidos ayer entre las fuerzas del Ejército al mando del sargento Leyva, Jefe del puesto de Chaparra y una pandilla de bandoleros, resultaron muertos dos de los delincuentes. Nómbrase uno Barón Carralero. El otro no fué identificado. El tercer miembro de la banda logró escapar en la emboscada, internándose en el monte siendo seguido de cerca por la Guardia Rural. Dicha pandilla merodeaba por la zona de Holguín desde hace tiempo, cometiendo numerosos asaltos y robo, últimamente se había corrido a estas proximidades.

Urrutia, Corresponsal

SOCIAL DE GUINES

FERMINA A. DE MOCORVA

Desde España, lugar de su residencia, nos llega la noticia de la muerte de la señora Fermina Altolaguirre, madre amantísima del señor Fermín Mocorva, caballero muy estimado en nuestra sociedad.

Hasta él y hasta su esposa «Maruca» Pernía, así como a la hermana de la extinta, señora Paula Altolaguirre viuda de Balerdi, hacemos llegar, en estas líneas, nuestro pésame.

CARMEN S. MENDOZA,
Cronista Social.

M.E.C.D. 2016

CRUCIGRAMAS

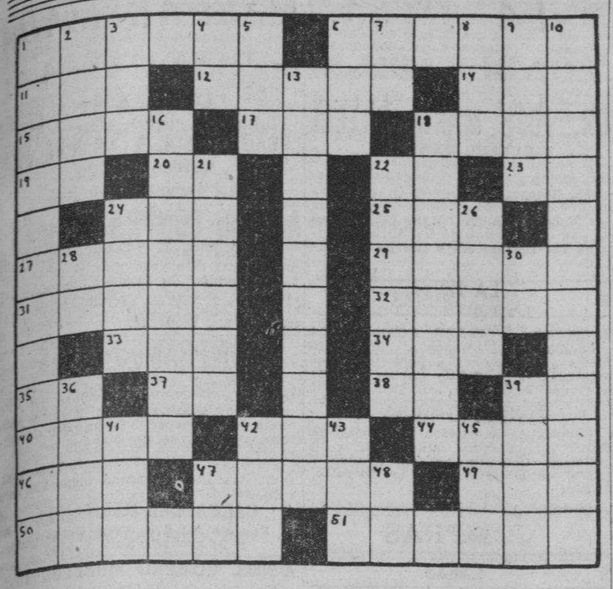

Horizontales

1—Volcán de los Andes de Chile.
6—Hacer masa.
11—Prefijo que significa nuevo.
12—Distrito de la provincia de Castilla, en el Perú.
14—Aire popular de las islas Canarias.
15—Isla griega del Mar Egeo.
17—Río de Suiza.
18—Rey impío de Israel, esposo de Jezabel.
19—Preposición.
20—Número romano.
22—Símbolo del Cromo.
23—Mil quinientos.
24—Triptongo.
25—Amarra.
26—Nunca.
29—Río de la Indochina.
31—De poca estatura.
32—Ciudad de Checoeslovaquia.
33—Escritor uruguayo autor de «El carácter argentino».
34—Escuchais.
35—Interjección.
37—Nota musical.
38—Sociedad Anónima.
39—Preposición inglesa.
40—Villa de México en el Estado de Durango.
42—Adverbio de cantidad.
44—Prefijo que significa medio.
46—Autillo.
47—Atravesar.
49—Ruido que producen ciertos movimientos acompasados.
50—Ciudad de Francia.
51—De color rosa.

Verticales

1—Parte de la oración.
2—Tiempo del verbo ser.
3—Artículo (pl).
4—Símbolo del Galio.
5—Río de la América Meridional.
6—Afluente del Rhin.
7—Sílaba que repetida resulta el nombre del dios de la locura.
8—Así, de esta manera (en latín).
9—Provincia de la India inglesa.
10—Persona que ejerce la rabdomancia.
13—Archipiélago situado en el Mar de Omán.
16—Ninfa del mar.
18—Vasos que llevan la sangre del corazón al resto del cuerpo.
21—Disonante.
22—Político hondureño, presidente de la República en 1856.
24—Mineral que atrae el hierro y otros metales.
26—Medida de longitud (pl).
28—Afirmación Nacional.
30—Símbolo de la Plata.
36—Cuadrúpedo rumiante parecido al ciervo.
39—Adorad.
41—Río de Rusia.
42—Adverbio de cantidad.
43—Río de Galicia.
45—Nombre de la e larga griega.
47—Consonante.
48—Voz que se usa repetida para arrullar a los niños.

A. L. G.

Solución al Crucigrama anterior

A FAVOR DE LA REVALUACION HABLO EL DOCTOR M. DIAZ CRUZ ANOCHE ANTE EL SENADO

Hizo historia del proyecto, analizó su contenido y luego se extendió en consideraciones sobre la proposición de Caiñas y de Rosell. Se refirió al Instituto de Crédito

Con el informe del doctor Mario Díaz Cruz ante el Senado de la República sobre la liquidación de los créditos hipotecarios se dió por terminada anoche la información pública sobre dicho asunto.

Presidió la información el doctor Santiago Verdeja, Presidente del Congreso de la República, y participaron de la misma los senadores Justo Luis del Pozo, José Manuel Gutiérrez, Ramón Zaydín, Manuel Cabestany, José A. Casabuena, Wilfredo Albanés, Carlos Saladrigas, Pedro Cué, Miguel Calvo Tarafa y Luis Caiñas.

Un nutridísimo público llenó el Salón de Conferencias de la Alta Cámara.

Comenzó el doctor Mario Díaz Cruz hablando a favor de la revaluación de los créditos hipotecarios y declarando que más de 86,000 deudores serían desplazados de sus propiedades de no dictarse dicha medida.

Indicó que las ejecuciones en masa, a corto plazo, era una realidad que no podía desconocer el Congreso, pues se privaría de sus tierras y hogares a multitud de familias que caerían en la miseria.

Destacó el carácter social del problema, para solicitar la intervención del Estado, y se extendió en consideraciones sobre la teoría de la imprevisibilidad que se esgrime ante la imposibilidad de cumplir.

Habló a favor de la revisión de los contratos y del movimiento jurídico en ese sentido. Se refirió al valor de las zafras y significó que las compañías extranjeras habían vendido revaluando sus créditos.

Leyó una estadística sobre juicios sumarios hipotecarios y consignó que ya se había efectuado la revaluación de un cincuenta por ciento de los créditos y que ahora sólo se trataba de darle a la medida un carácter general.

Consideró que el proyecto de «revalorización» anunciado era constitucional, basando su aseveración en los artículos 12, 13, 32 y 33 de la Constitución.

La expropiación forzosa, por motivos de utilidad pública, dijo que amparaba la medida, que no quebrantaba el crédito ni la confianza pública.

Significó que la producción azucarera de Cuba había pasado en su mayor parte a manos extranjeras y que sólo restaba un 21 por ciento de la misma, que había que defender.

Después se refirió a la comisión que redactó el proyecto, bajo la presidencia del coronel Fulgencio Batista, señalando que se encontraba integrada por los senadores Casabuena, Saladrigas y Germán López, por los representantes Marino López Blanco Lorié Berthot, por el doctor Ricardo Ponce, el señor Amaranto López y por él. Consignó que había escuchado opiniones autorizadas y elevado el proyecto al después, Presidente de la República, doctor Federico Laredo Bru.

Hizo resaltar que no había sido redactado en su bufete y enumeró sus orientaciones contra la acaparación de la riqueza en pocas manos, la ejecución en más de los deudores y la merma de la producción, para destacar inmediatamente después la diferente capacidad adquisitiva del dinero, señalando que con el mismo dinero con que antes se adquiría una propiedad hoy se compraban tres.

Manifestó asimismo que el comercio de exportación había descendido un 23 por ciento.

Se adentró después en el análisis del proyecto en cuestión, indicando que uno de sus libros estaba dedicado a las deudas sujetas a revaluación y el otro al Instituto del Crédito Hipotecario.

Declaró que en los casos de renovación de contratos el citado proyecto se remontaba a buscar el contrato inicial y analizó las escalas revaluadoras que fija, explicando con anterioridad por que se había tomado la fecha del 31 de diciembre de 1930 como término de la época de prosperidad.

Analizó el problema de los solares, de los ingenios, de los ferrocarriles y los censos y consignó que le parecía acertada la observación de las compañías aseguradoras, que iba encaminadas a salvar una laguna de la ley.

Habló sobre el instituto o banco hipotecario, haciendo resaltar que en Cuba se le prestaba poca atención, una verdadera indiferencia, a todo lo que a la creación de bancos se refiriese, como si fuese ilusoria la existencia de instituciones de crédito, para señalar después que la organización del Instituto del Crédito Hipotecario era igual a la del que existía en la República Argentina, que había empezado con un crédito de unos cuantos miles de pesos y que hoy se eleva éste a mil seiscientos millones, habiendo tomado cédulas de las emitidas por el mismo naciones como Bélgica y otras del continente europeo.

Llamó la atención sobre estas cédulas y declaró que su valor más que en la garantía del Estado y más que en el cinco por ciento de interés que pagaba como papel de inversión, estaba en su fuerza liberatoria, la que se admitía en pago de créditos hipotecarios.

Viene a hacer las veces — dijo — de un papel semicirculante.

Se refirió, finalmente, a las proposiciones de los senadores Caiñas y Rosell, para significar que abordaban aspectos parciales y que era preciso resolver todo el problema; y a la fórmula propuesta por la Asociación Nacional Pro Restauración del Crédito, que estimó inaceptable.

EXENTAS DEL UNO Y MEDIO POR CIENTO LAS MADERAS EXPORTADAS DIRECTAMENTE

Una entidad mercantil asociada a la Cámara de Comercio de la República de Cuba y dedicada a la venta de maderas del país, teniendo licencia municipal como «Tratantes de Maderas del País» consulta a dicha Corporación Económica si debe pagar el impuesto del uno y medio por ciento sobre el total de la venta o si, por el contrario, está libre de dicho impuesto.

El letrado de la Cámara de Comercio cubana, previo estudio del asunto, ha emitido su informe en el sentido de que los consultantes no tienen que pagar el impuesto de uno y medio por ciento sobre las maderas que vendan con destino directo a la exportación, por tener el carácter de materia prima; ni tienen tampoco que tributar sobre las ventas que hagan a los industriales de Cuba.

«Esto es así—añade el letrado informante—en virtud de lo dispuesto en el Artículo VIII, incisos 10 y 17 del Decreto-Ley 395 de 1936. Todas las demás ventas que se realicen que no sean de las anteriormente consignadas están gravadas por el mencionado impuesto del uno y medio por ciento».

CONTINUAN LOS ROBOS

Antonio Joffre Calafer, Carmen Zapata Lugo y Francisco Artime Artime, residentes en la casa Chacón número 163, dieron cuenta a la policía que habían sido víctimas de los ladrones, pues los mismos se llevaron prendas por valor de 120 pesos, propiedad de los dos primeros y 18 en efectivo, al tercero.

INTOXICADA

Ondina Béquer del Prado, de 30 años, residente en Aguila 715, fué asistida de graves síntomas de intoxicación que dijo se produjo al tomar con exceso unas pastillas para los nervios.

CRONICA SOCIAL

La primera jura

Será en La Polar.

Fiesta del Magnetic Sport Club, la floreciente sociedad que preside el señor Guillermo Ayala, y de la que es orientador el Sr. Miguel A. Royo.

El primer domingo de Abril, según me comunica el activo Secretario Sr. Miguel Marich.

Ya se encuentran repartiendo los merenderos solicitados entre las más asiduas familias que visitan al Magnetic.

Para solicitarlos tienen el Teléfono A-4388.

Amelia Aldama Isasi

Un año más y son tres de la muerte de esta virtuosa señorita que fué maestra dignísima en la Ciénaga de Zapata, en Güira y Bolondrón.

Para recordarla en piadosa peregrinación hemos acompañado a la amada y noble señora Eduviges Isasi viuda de Aldama, a sus hijas Juanita, maestra que dirige la Escuela de la Finca Roque Sánchez, en Corralillo; a Regla María A., viuda de Gamboa, a Andrés y Felipito y Alfonso Aldama y su esposa Josefina Quesada. También iban Angelita Argain, Herminia y Juanita Goicoechea y Ernestino Odriozola entre otros varios amigos y compañeros del Magisterio.

Muchas flores bellas y frescas se depositaron sobre la cuidada tumba en que tantas oraciones se hacen por su alma de buena cristiana.

Teniente Juan Herrera Herrera

El digno y querido padre del Representante a la Cámara, Dr. Silvano Herrera y Mora, famoso cirujano y caballero social.

Ha muerto el viejo mambí en la tarde del viernes 24.

Su entierro congregó a toda la población güinera y crecidísimo número de personas de fuera de la localidad que de la Habana vinieron a rendir tributo de amor, al glorioso libertador que peleó en Río Blanco y en tentos combates en pro de la libertad de Cuba.

Padre que vió graduar en la Universidad a cuatro de sus hijos y dos que pronto también lo serán, merece todos los honores como ciudadano.

Llorándolo queda el Representante Silvano Herrera, el Dr. Nicolás Herrera, Juez en Oriente; las Dras. Carlota y Sofía, Maestras distinguidas, y Juancito y su otra hermanita, quienes acompañan, consolando a la benemérita señora Sofía Mora, viuda de Herrera, patriota y madre ejemplar.

Lleguen a los amigos que sufren la desaparición inesperada del hombre bueno que honró a su patria en la guerra y en la paz, así como a la señora Eugenia Lescano de Herrera, Inocente Pérez, Victoria Luisa y el Dr. Juan Marcelo Herrera, el mensaje sentido de nuestro pésame de condolencia.

De Unión Fraternal

La Sección de Recreo, presidida por el Sr. Vidal Morales y el Secretario Sr. Aurelio Pomares de Armas, que tantos éxitos han conseguido para las fiestas de esta sociedad, me informan que atendiendo al Concurso Carnavalesco de premiar a las tres más numerosas comparsas que a sus salones dieron realce, han concedido las 50 fracciones de Billetes a «Los Cosacos», que tuvieron 63 parejas, 20 a la «Vereda Tropical» que se presentaron con 38 y 15 a «Los Indios», que tenían 32.

Además anuncian el tradicional baile del Sábado de Gloria, de 9 a 4.

En Abril 30

Es la fecha señalada para ofrecer en los jardines de La Polar, una fiesta en beneficio de la Clínica «Juan Gualberto Gómez» que dirige el Dr. Rafael Boza Mesa.

Fiesta que se hace para ampliarla y que patrocina un grupo nutrido de damas.

De Guanabacoa

La sociedad El Progreso, que preside el entusiasta y buen amigo señor Nicolás de J. Machado y que auxilia inteligentemente el señor Miguel A. Ruibal, celebró en la noche del 25, un concurrido baile de disfraz.

Era un Concurso de Comparsas.

Asistieron Las Aldeanas, que dirigía por la señorita Amparo de los A. Palomino, lucía muy bien; Las Guaperas, de Arabella Quesada; Noche Oscura, de Marcedes Ruiz; Las Muñecas, de Isabel Rodríguez; Chic Parisién, del señor Angel Márquez; Fantasías de Broadway, de la señorita Caridad Merdoche; Cazadores de Corazones, de Adriana Tejeda; La Flota e pel Millón, del Sr. Armando Valdés Holandesas, de Ramona Matos; Robin Hood, del Sr. Reinaldo Brindes; Variedad Tropical, de la señora Zenaida Oliva de López; Rajah Hindú, de la sociedad Marianao Social; Los Indios, de María López; Las Húngaras, de las hermanas Puig.

Bella Unión

La prestigiosa sociedad de Güines, celebrará un grandioso baile en la noche del Sábado de Gloria.

Con dos orquestas.

El Progreso

Sociedad de Guanabacoa que el Domingo de Resurrección ofrece su tradicional matinée infantil.

Fiesta simpática que gusta a la gente menuda.

De Jovellanos

La sociedad Centro Maceo, de la que es presidente el señor Florencio Calvo Arcange, tiene una verbena el primero de Abril.

Alberto Coffigny Ortiz.

SU NIÑO

(Por Angelo Patri)

LA NAVIDAD

Pasada la Navidad, todavía podemos reflexionar un poco sobre su significado, que representa la paz en la tierra a los hombres de buena voluntad. No importa la religión que se profese, esta idea de la fraternidad humana es el principio fundamental de la Navidad, el espíritu mismo del cristianismo.

El día de la Navidad es un ideal sobre el que preside la luz orientadora del amor. A través de los años el hombre ha seguido este ideal, buscando una belleza en la que no existan las pasiones de la guerra y en la que el odio haya sido reemplazado por la cordialidad. Esta visión de un futuro más hermoso es lo que sostiene a los corazones y los hace luchar contra los obstáculos terribles de la vida. La humanidad ha soportado los ultrajes e iniquidades comunes a los mortales, ha sufrido angustias y tormentos, precisamente porque esta alentada por la esperanza de la redención. Esta aspiración suprema persiste aún entre los hombres.

La Pascua habla de la fé que nos sostiene para esta lucha. La Pascua no tiene amarguras ni penas para el alma; en ella no caben el egoísmo ni el odio al prójimo. Nada que no sea bueno; nada que no sea bello e ingenuo como la niñez, puede allegarse al espíritu de la Navidad. Todos los hombres son hermanos ligados por los lazos indisolubles del amor, y quien los guía es el Niño Jesús.

Los que guardamos este día en el recuerdo de los siglos y del amor que a toda la familia humana ha servido de cuna, tenemos una responsabilidad que cumplir; una misión que forma parte del ideal y sin la cual queda destruído el significado esencial de la Pascua. Esta misión es extender nuestro fraternal afecto a los demás hombres, sin distinción de razas, credos o nacionalidades. Inspirados en ese ideal podremos dedicarnos a venerar los símbolos de la Navidad.

El mundo está pasando por una época de angustias sin fin. Todos miramos hacia el cielo en espera de un signo de esperanza, y rogamos a Dios por la realización de esa esperanza. Si ponemos de nuestra parte, tal vez llegaremos a colmar nuestros deseos para bien general. Ayudemos al caído; no le neguemos nuestro apoyo. Vivamos la Navidad el día de Pascua; a todas horas de todos los días de todos los años; que eso nos hará mucho bien.

Si recordáramos esta fecha gloriosa como recordamos a nuestros amigos, como recordamos los regalos y las diversiones de que gozamos durante las fiestas de la Pascua, tal vez entonces colaboraríamos en el sostenimiento de la esperanza, de la paz y la felicidad humanas. Es lo menos que podemos hacer los que cantamos la canción del ángel anunciador.

LOS MUCHACHOS NO DEBEN FUMAR

Los jovencitos, tanto muchachas como muchachos, no deben fumar. Lo hacen, sin embargo, por imitar a los mayores. Los varones creen que el fumar los aproxima más a la ansiada condición de hombre, mientras que los muchachas quieren imitar a las linajudas damas que han visto retratadas y... fumando. En nuestros días las mujeres, sobre todo las mujeres jóvenes, gustan de fumar en público y hasta de retratarse con el consabido cigarrillo entre los dedos. Las jovencitas, que les quisiéran imitar en todo, ya que no pueden ver sus fotografías en los periódicos con el consiguiente cigarrillo —como las artistas de Hollywood— se conforman con fumar en público en cada posible ocasión.

Eliu fumar es un alivio para los nervios irritados. También sirve para los que tienen metida en la cabeza alguna idea fija. Pero nada de eso tiene que ver con la juventud que, por regla general, ni tiene penas ni padece de enfermedades. La juventud no necesita de sedativos para vivir. Todo ello quiere decir que los cigarrillos no ofrecen nada que la juventud pueda necesitar.

El tabaco perjudica los pulmones

El fumar es un alivio para los cimiento demanda sangre abundante, limpia y rica, y mucho aire puro en los pulmones. A la juventud de esta generación no tiene uno que decirle que su saludable crecimiento y su éxito en la vida depende de la calidad de su sangre y de la fuerza de sus pulmones y corazón. El tabaco no ayuda a mantener el aire puro en los pulmones, ni a mantener pura la sangre que corre por las venas, sino todo lo contrario.

No se puede culpar a los muchachos que quieren fumar siguiendo el ejemplo de las personas mayores. Porque, lo peor del caso, es que los mismos padres y maestros que debieran darles el buen ejemplo, fuman a su vez. La única excusa que podemos utilizar, consiste en que a los mayores nos está permitido escoger nuestros pasatiempos —el fumar no pasa de ser uno de ellos— de la misma manera que escogemos ciertas comidas que no son convenientes para los niños.

Se les puede decir, también, que mientras el tabaco no daña más que en cierta extensión a las personas que ya han obtenido completo desarrollo, a los muchachos que están desarrollando puede causarles irreparable daño.

No es lógico decirles a los jóvenes que el fumar es pecado o que es un veneno que arruinará sus vidas. Ellos saben que eso no es verdad. Ni tampoco podemos pedirles a las personas mayores que renuncien al placer que encuentran en el cigarrillo, para dar un ejemplo a la juventud. Pero la madurez tiene derechos de la misma manera que la juventud tiene deberes. Dígasele con toda honestidad que es lo que le conviene y es posible que se obtenga más éxito que tratando de obligarla a renunciar a una práctica hacia la que nosotros mismos le hemos marcado el camino.

Se podía, también, hacer cumplir una ley que ipidiera que se vendiera tabaco a los muchachos de los colegios, pero, sobre todo, lo más importante es hacerles entender que el fumar es un hábito feo al par que costoso, que en nada puede ayudar al goce natural de la juventud.

LA PATRULLA POLICIACA

TITINA LA MECANOGRAFA

EL PATO PASCUAL

EL PROFESOR NIMBUS

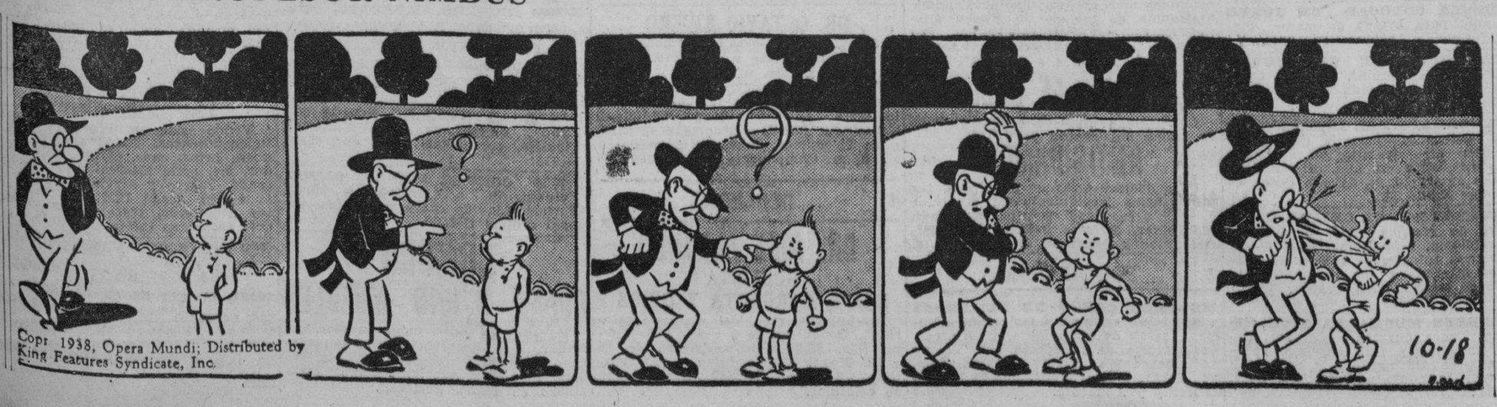

Anuncios CLASIFICADOS de ULTIMA HORA

REPARACIONES

42 MUEBLES Y PRENDAS

TAPICERIA Y DECORACION. LA Casa Barro. Se tapiza toda clase de muebles, se hacen cortinas, fundas y cojines. Se barnizan muebles. Escobar, 266. Teléfono M-2160.

VENTAS

18 CASAS

GANGA: VEDADO. VENDO 6.200 VAras a dos cuadras de 23, a peso vara, o permuto por casita en reparto. Diferencia en efectivo. Garret Metropolitana 231: A-4277.

VEDADO
RESIDENCIA DE ESQUINA CON 862 METROS EN $21,000

A menos de $25.00 fabricación y terreno. Casa colonial con jardines, portales, recibidor, sala, gabinete, 5 grandes habitaciones, lujoso baño completo, regio comedor al fondo, pantry y cocina, dos cuartos de criados con servicios, garage y cuarto de chofer, patio. Unica oportunidad. Pedro de la Cuesta: A-8697 y FO-2419.

A UNA CUADRA DE INFANTA Y SAN LAZARO $4,000

Moderna residencia. Casi dos plantas, con vestíbulo, recibidor, sala, gabinete, 5 habitaciones, baño intercalado, comedor al fondo, gran patio, cocina y pantry, cuarto y servicio de criados, traspatio. En los altos, 4 habitaciones, baño intercalado, terraza. Pedro de la Cuesta. A-8697 y FO-2419

UNA GRAN OPORTUNIDAD —VENdo casa 2 plantas en Neptuno, en $1.000; admito en pago casa en la Víbora o Santos Suárez, de $3,000 a $3.500; que tenga 3 o 4 cuartos y la diferencia explicaré personalmente. Paz, Neptuno e Industria, café, de 1 a 4, no corredores.

SE VENDE - TROCADERO 307 BAjos con nueve habitaciones por enfermedad de la dueña, bien barata. Informes en los altos de 1 a 10 p. m.

VENDO $5.500 CONCEPCION 930, entre 13-14, tranvías, ómnibus, portal, sala, comedor, 4 cuartos, baño, cocina entrada garage, traspatio y solar anexo 800 metros. Telf. M-7720, también se alquila.

49 SOLARES

SOLARES A PLAZOS SIN INTERES

A 50 metros de 5a. Avenida, Miramar. Con doble línea de tranvías por su frente. Solares de 400 a 700 varas, $4.00 vara; $400 entrada; 30 pesos mensuales. Separe los mejores ahora. Las ventas a plazos se harán mediante escritura pública completamente gratis. Informes por el Teléfono F-4018.

GANGA: SOLAR DE 8X18 EN LO mejor de Lawton. Calle B 378 esquina a 13 Lawton hay barato.

50 FINCAS RUSTICAS

FINCAS RUSTICAS: SE VENDE LA acción de una finca de una caballería en El Calvario, siembras y animales, pozo, luz eléctrica y bonito bungalow. Para dirección exacta, pregunte por Carlos, en la bodega de Catalino, en El Calvario.

ARRIENDO CONTRATO POR AÑOS, chalet 2 plantas con lote terreno frutales; 6 habitaciones, 2 baños garage etc. Finca Vega calle Sol, Arroyo Arenas Vendo también lote con arboleda.

51 ESTABLECIMIENTOS

CANTINA Y REFRESCOS, BATIDOS, helados y lechería, buena clientela. Se vende, Villegas 119.

TINTORERIA POR TENER QUE hacerse cargo de otro negocio, se vende la más antigua del Vedado; no paga alquiler. Informan calle 10 número 518.

VENDO CASA HUESPEDES, MUY céntrica, fácil de atender, deja buen margen, toda está alquilada con fijos, por marchar se da barata. Poca renta, Galiano 509, Pancho, café.

POR EMBARCARME URGENTEMENte vendo casa comidas trabajando bien y un ómnibus. Todo a mitad de precio. Informan U-5789 de 10 a 6 tarde, Teresa.

PELUQUERIA «RENOVACION» BElascoaín Nro 507 Jesús Peregrino y Salud. Vendo un secador Koken nuevo. Dueño. Porfirio.

53 AUTOMOVILES-ACCESORIOS

SE VENDEN 2 CAMIONCITOS UN Ford del 29, 1 Chevrolet del 35, ver se en Animas 562, Tintorería esquina a Campanario.

AUTOMOVIL: VENDO POR EMBARcarme Chevrolet 1939 de lujo, cuatro puertas, baúl, casi nuevo. Precio razonable, garage Morro, calle Morro núm. 5-A.

Carvajal S. A. AUTOS DE USO
UN MES DE GARANTIA
Ford de Marianao

CAMIONCITO DE REPARTO «BANtam», nuevo de agencia, con garantía de carro nuevo, maravillosamente económico; 90 kilómetros por galón, se vende con gran rebaja. Carvajal, S. A., Agencia Ford, Marianao.

FORD 1937, CUATRO PUERTAS, completamente nuevo; 16.000 kilómetros caminando, admitimos carro en cambio y muchas facilidades. Carvajal. Agencia Ford, Marianao.

FORD DOS PUERTAS, 1932, ACABAdo de pintar y reparar, mecánicamente muy bueno, en 250 pesos. Se dan facilidades. Carvajal. Agencia Ford, Marianao.

FORD DE 1935, CON CUATRO PUERtas, de lujo, con baúl, radio, con gomas nuevas; ha recorrido 10.000 kilómetros solamente; prácticamente nuevo; se admite carro en cambio. Carvajal, S. A. Agencia Ford de Marianao.

REPARTO, 1929, FORD, MUY BUEno; propio para panadería, tintorería; se da con poca entrada y muchas facilidades. Carvajal. Agencia Ford. Marianao.

SE VENDE BUICK DEL 28, EN $70.00 ligero, en buenas condiciones. Galiano y Lagunas.

SE VENDE CAMION CON TANQUE para alcohol, Chevrolet 1930, acabado de ajustar. Tiene chapa: $250.00. Facilidades. Concha y Pedro Pernas, Vinajeras, chapistero.

CUNA PONTIAC: $70.00 CERRADA, en muy buen estado. Agua Dulce 203, fábrica de escobas: M-9510.

SE VENDE AUTO «DODGE BROthers», cuatro puertas enteramente nuevo. Garage de Cuba. Cuba entre Amargura y Teniente Rey.

Más ANUNCIOS CLASIFICADOS de ULTIMA HORA en la página 22

VENTAS

56 MUEBLES Y PRENDAS

VENDO $90.00 REFRIGERADOR DE uso, marca Kelvinator. Es grande, de dos puertas, con juego de gavetas de congelación y en buenas condiciones de funcionamiento. Calle L. número 54, esquina Calzada. Telf. F-4898.

$65, VENDE FAMILIA PARTICUlar piano de excelente marca, voces de concierto, teclado de marfil blanco, en flamante estado. Santa Emilia 158, entre San Benigno y Flores.

LABORATORIO COMPLETO

Vendo mesas de curaciones, vitrinas, mesas auxiliares, lavabos de agua corriente; contadoras $999.99; cajas hierro de 4 puertas, grandes y chicas; equipajes, pianos, vidrieras, muebles. Lo liquidamos por reformas, sillas de anos tostador café. Visite esta casa, Salud núm. 54: M-9136.

JUEGO CUARTO MODERNO: $18.00, lunas y bastidor nuevos; el de tres cuerpos, menos $32.00; radio mueble: $19.00 por pronto embarque. Sitios núm. 74, entre San Nicolás y Rayo.

VENDO 10 SILLAS CAOBA, 3 MEsas comedor y 8 colombinas de madera; todos a $1.00. No trato con comerciantes. Prado 555; 2do. piso. Teléfono A-9118.

59 RADIOS

RADIOS DE 6 VOLTS GARANTIZAmos consumo 1.3 amperes. Completamente nuevos a precios de fábrica. marca Detrola de 5, 7 y 8 bombillos, desde $35.00. Para más detalles casa Daubar, Ave. de Menocal 57 y 59. Teléfono U-1588

60 INSTRUMENTOS DE MUSICA

¡SEÑORA! ¡CABALLERO! ¡FIJESE en esto! El piano más bonito de La Habana por $60.00, San Joaquín número 265, una cuadra de Monte, otra de Infanta. Garantizado sin comején.

62 OBJETOS VARIOS

VENDO 275 LUNETAS PARA TEAtro. Son de patas de hierro asiento y respaldo de caoba, Fernández, calle 15 Nro. 655 Vedado. Teléfono: F-4503

Dinero-Hipotecas.
64 OFERTAS

$9,000 PARA HIPOTECAS

$9.000-00 doy en Hipoteca sobre fincas urbanas, rústicas o participaciones. Véanse exclusivamente de 5 a 6. Caloma, Aguila 122, bajos.

65 BONOS Y VALORES

RAMON BENITEZ, CONSULADO 159 altos, Habana. Telf. A-9832. Agente autorizado de la Compañía Petrolera Nacional Motembo S. A. para la venta de sus acciones. Puede dar todo informe a tal respecto a las personas que así lo interese.

PARA LAS DAMAS

70 INTERES PARA LAS DAMAS

SEÑORA: NI BOTE, NI REGALE SU sombrero, sin que lo vea Celestina. Por unos centavos le hago un modelo de última moda. Se tiñe, limpia y plancha por 30 centavos. Celestina, San Rafael 355, casi esquina a San Nicolás, a una cuadra del Ten Cent.

ENSEÑANZAS

75 PROFESORAS - PROFESORES

REPASE SUS ASIGNATURAS DE Bachillerato de junio, joven y competente profesora prepara para los exámenes rápidamente. También ingreso é inglés. Exito asegurado: M-3575.

INTERES GENERAL

¡¡USTED PUEDE VIVIR INDEPENDIENTE Y HACERSE RICO!!

Con la confección de miles de productos de fácil venta y que puede confeccionar en su propio hogar siguiendo las instrucciones del célebre libro «2,000 PRODUCTOS INDUSTRIALES AL ALCANCE DE TODOS» por A. Formoso.

No se trata de un libro más de química industrial, es el práctico por experiencia que ha sido la base de muchas fortunas.

Sea usted uno de los favorecidos por la fortuna adquiriendo un ejemplar al precio de $10.00 más $0.30 para los gastos de envío.

De venta en La Moderna Poesía, Obispo y Bernaza y en la Librería Cervantes, Avenida Italia 304, Apartado postal 605 o 1115, Habana.

ALQUILERES

79 HOTELES

HOTEL «MICHALET»

Residencia para familias. Habitaciones con balcón a la calle. Magnífica comida, esmerado servicio. Mucho fresco, moralidad absoluta. Matrimonios desde $35.00. Villegas 216, entre Obispo y Obrapía.

80 CASAS DE HUESPEDES

CASA DE HUESPEDES «LA REINA», en Reina 152, esquina Rayo. Habitaciones y departamentos amplios y ventilados, baños intercalados, agua caliente, comidas variadas. Moralidad. Precios módicos. Telf. M-6287.

CASA DE HUESPEDES, GALIANO 455, entre San José y Barcelona. Fije su residencia en esta céntrica casa; habitaciones, baño intercalado, agua caliente, excelente comida. Moral absoluta. M-7380.

EN LO MEJOR DEL VEDADO FRENte Colegio La Salle, alquila apartamento de 3 o 4 piezas independiente con baño privado, agua caliente con toda asistencia; cambiamos referencias. 13 Nro. 607 esquina a B, Vedado F-4176

81 CASAS DE COMIDAS

CASA PARTICULAR, REPARTE COmida variada a reducido número de familias. Artículos primera. Aceite Balcells. Manteca chicharrón, Domingos: pollo. Precios: 1 persona, 40 cts. dos, 60 cts. Teléfono A-7146.

82 APARTAMENTOS

HABANA 219, ESQUINA EMPEDRAdo, alquilo departamento de sala y habitación, vista a dos calles, también una habitación con vista calle. Es casa de orden, buen naspecto.

ALQUILO A FAMILIA SIN NIÑOS accesoria de sala y habitación con servicio y patio. Habana 461, esquina Lamparilla.

SE ALQUILAN BUENOS APARTAmentos para matrimonios, con todo lo necesario, agua siempre fría y caliente. Hay teléfono, orden y aseo, O-Reilly 209.

APARTAMENTOS MODERNOS Y ventilados: sala, saleta al fondo, cuatro cuartos, precioso baño intercalado, calentador, cocina de gas, balcones a la calle, edificio Padrón, Neptuno 871. U-8889 y U-5158.

M.E.C.D. 2016

Anuncios Clasificados de Ultima Hora

Más ANUNCIOS CLASIFICADOS de ULTIMA HORA en la página 21

ALQUILERES

82 APARTAMENTOS

EDIFICIO BELASCOAIN 358 ENtre San José y San Rafael se alquilan espléndidos apartamentos con todo confort, propio para familias de todo gusto.

SE ALQUILAN APARTAMENTOS modernos en San Miguel 356, a una cuadra de Galiano. Informan en la tintorería.

OFICINAS

OFICINAS MODERNAS $12 Con luz, limpieza, teléfono con su nombre en la guía, salón de espera, teléfono, apartado en Correo, etc. Cuba 209: M-6961

83 DEPARTAMENTOS

$10 SAN IGNACIO 257 Moderno Magníficos departamentos de dos habitaciones, acabados de fabricar. Informan en el mismo. TELEFONO M-6747

ZANJA 308 FRENTE AL PARQUE, amplio departamento balcón con cocina, precio rebajado, vista al parque.

84 HABITACIONES

EN SUAREZ NUMERO 109, ENTRE Gloria y Adopaca, se alquila una habitación magnífica. Casa moderna, baño intercalado. Se toman referencias.

AMISTAD, 215; 2do. PISO, ENTRE Neptuno y San Miguel, familia decente alquila fresca habitación bien amueblada, si desean; no niños; hay teléfono.

ESPLENDIDAS HABITACIONES SE alquilan, todas con baño privado, en O-Reilly 9 antiguo, 215 moderno. Es casa para familias respetables.

SE ALQUILAN 2 CUARTOS, CASA de familia, puntos o separados, a pe... sin niños. M. núm. 58, entre 11 y 13, Vedado.

HUESPEDES: TENEMOS HABITACIONES con muebles, desde $6.00; otros mayores, desde 40 centavos por días. Comidas en la casa si desean. Precios especiales. Prado 359, altos. Telf. A-8023.

COMPORTABL. ZIMMER MIT BAD for 2 personen mit voller Pension. Wiener Kücher sehr choe ner Terasse hit Aossicht aof dias eer, für $70 per Monat su vermieten, Vedado. Calle J. No. 108, entre 7-9, Britzen.

ALQUILA: CASA PARTICULAR, ESpléndida y ventilada habitación inmediata al baño, matrimonio, caballero solo o compañeros, agua fría y caliente. Lugar céntrico, Amistad 407, altos.

COMFORTABL. ZIMMER MIT BAD für 2 personen mit voller. Pension wiener Kücher sehr schoener Terasse mit Aussicht auf das Meer, für $70.00 per Mont zu Vermieten, Vedado, calle J. No. 108, entre 7 y 9. Brotzen.

A MATRIMONIO SIN NIÑOS O DOS señoras, linda habitación con servicio dentro otra a hombre solo $6.00 agua abundante y muy claras Concordia 422 bajos izquierda entre Escobar y Gervasio, no hay cartel puede verse de 1 a 2.40 y de 7 a 9.30.

ALQUILO MODERNA, FRESCA HAbitación vista calle, magnífico baño a caballeros, matrimonios, personas decentes, exclusivamente. Pocos inquilinos, casa respetable. Galiano 223 esquina Concordia primer piso Entrada Concordia.

BERNAZA 203, 2o PISO ESQUINA Teniente Rey se alquila una habitación a uno o dos hombres o una señora que trabaje fuera. Se cambian referencias

EN CASA DE CORTA FAMILIA SE alquila una habitación grande a personas mayores, Cárdenas 55, tercer piso, derecha.

85 NAVES-LOCALES

TRINIDAD 24 o 70 MODERNO

Entre Carvajal y Consejero Arango, hermosa nave con 2 habitaciones. INFORMAN: GENIOS Y MORRO TELEFONO: M-6747

ALQUILO AMPLIO LOCAL CON apartamento al fondo en lo más céntrico de la Habana, Calle Monte Nro. 998, casi esquina Castillo. Informes: Monte 969, edificio «Larrea», Teléfono A-9245

ESQUINA MONOLITICA PARA EStablecimiento 5 puertas cada local anexo vivienda, $18. Lanuza esquina Díaz, una cuadra tranvías Marianao y guaguas ruta 9. Teléfonos FO-3494 y A5-5771.

87 HABANA

ALQUILO CASA PLANTA BAJA DE sala, dos habitaciones, comedor y demás servicios, Habana 461, esquina Lamparilla.

SE ALQUILA EN $25.00 EL PISO primero de Obrapía número 72, esquina Aguacate, compuesto de sala, comedor, 2 cuartos, baño y cocina. Verlo, de 2 p. m. a 6 p. m. Informes: F-4808.

SE ALQUILAN BAJOS DE ESQUINA fraile con antesala, sala, 3 cuartos con toma corriente y lavabo y su baño completo, propio para médico. Se da en muy buen precio, Lealtad 152, esquina a Animas, de 10 a 7.

ALQUILO: $28.00, FINLAY NUMERO 854, primer piso, esquina Infanta: balcón, sala, 2 habitaciones, baño intercalado, comedor, cocina, 2 pasillos. Bufete Leyte Vidal: M-2222.

ALQUILO: $34.00, ALTOS Y BAJOS, San Rafael número 1155, entre Basarrate y Mazón: sala, saleta, 3 habitaciones, comedor, baño, cocina, servicios criados, patio. Bufete Leyte Vidal: M-2222.

ALQUILO: $45.00 CASA MODERNA, San Rafael 511, altos, entre Lealtad y Escobar: sala, 3 habitaciones, baño intercalado, comedor, cocina, servicios criados. Bufete Leyte Vidal: M-2222.

CASA MODERNA: LUCENA 255, ENtre Neptuno y San Miguel: sala, recibidor, tres cuartos, baño intercalado, comedor al fondo, cocina, servicios de criados, agua abundante: $34.00. Hora: 1 a 4.

ALQUILO LINDA CASA CONDESA 9, altos, esquina a Manrique. Sala, dos habitaciones, baño moderno, comedor, cocina y servicio criada. Precio 34 pesos. Informan la misma y Teléfono F-5450.

PARQUE MACEO, A DOS CUADRAS 27 No. 9 entre Marina y Hospital, modernos bajos; sala, saleta, comedor, 3 cuartos, baño intercalado, cuarto y servicio criados. Llave número 6. Alquiler $34.00.

SE ALQUILA ZANJA ESQUINA A Rayo, Nro. 64 2o piso sala, comedor ros cuartos, baño y cocina. Llave en el café Informan M-2284

ALQUILERES

87 HABANA

GERVASIO 57, ALTOS. SE ALQUILA sala, saleta, comedor, 5 cuartos, baño intercalado, cocina y cuarto y servicio de criados. Precio: $40.00. Puede verse de 3 a 5 p. m.

ALQUILO CASITA INDEPENDIENte. Franco 255 esquina Desagüe: Sala, cuarto, baño, patio, cocina. Diez y ocho pesos alquiler. Llaves Desagüe 155 casi esquina Oquendo.

EN $25.00 ALQUILO PASAJE AGUStín Alvarez No. 24 (moderno). Sala, saleta, comedor, 3 habitaciones y demás servicios; llaves en el 21. Informan Aguiar No. 305. Edificio Pedroso. Agustín Alvarez Jr. A-7830.

$30.00 MONTE 711, PISO NUEVO Entre Carmen y Rastro: sala, tres habitaciones, baño intercalado, comedor, cocina, calentador gas, servicio criados. Informes y llaves: Monte 779. Telf. A-6045.

SE ALQUILAN: $25.00 PRECIOSOS Y modernos bajos, Universidad 307, a 2 cuadras de Infanta: sala, comedor, 3 cuartos, bonito baño, cocina y patio. La llave al lado. Telf. F-7013.

ALQUILO ALTOS MODERNOS, DOS cuadras Carlos III, Bruzón y Pozos Dulces: sala, saleta, dos cuartos, baño intercalado, cocina, recibidor. Precio: $25.00. Informan la misma. Telf. A5-1231.

PRECIOS DE SITUACION

Aquí esta lo que necesita. Desde 12 pesos en adelante

ESCOJA Y OFREZCA LO QUE PUEDA

LUGAREÑO NUMERO 23 O 157, bajos, casa de sala, comedor, tres habitaciones, baño y cocina.

DRAGONES Y AMISTAD, DEpartamentos de una y dos habitaciones con baño.

SUBIRANA 48, ALTOS, O 509 moderno, casa de sala, comedor, 2 habitaciones, baño, cocina, cuarto y servicios de criados.

TERESA BLANCO 4 O 6, MOdernos bajos, de sala, comedor, 3 habitaciones, baño, cocina y patio.

ZANJA 111 O 573 MODERNO, altos, casa de sala, comedor, 3 habitaciones, cocina y baño.

AMISTAD Y SAN MIGUEL, EDIficio «Astor», departamentos de una y dos piezas con baño.

VIGIA 11 O 119, ALTOS DE SAla, comedor, 3 habitaciones, baño y cocina.

MAYIA RODRIGUEZ Y AVENIda de Acosta, casa de portal, sala, comedor, 3 habitaciones, baño y cocina.

EMPEDRADO 20 O 258, (ACCEsoria), de sala, una habitación, baño y cocina.

CORREA 5-C. O 59 BAJOS, CAsa de sala, comedor, 2 habitaciones, baño y cocina.

ALEJANDRO RAMIREZ 4 O 24, casa de sala, comedor, 2 habitaciones, baño y cocina.

CERRO Y COLON, LOCAL INterior para almacén o depósito.

INQUISIDOR 11 O 401, ESQUINA a Sol, altos, casa de sala, comedor, 3 habitaciones, baño y cocina.

CALLE 12 Y 23, DEPARTAMENto de sala, cuarto, baño y cocina.

INFORMES EN LAS MISMAS VEALAS A CUALQUIER HORA Y EN OFICINAS DE GENIOS Y MORRO TELEFONO: M-6747

CAMPANARIO 204, BAJOS, MODERna, esquina Virtudes. Alquilo: cuatro habitaciones, sala, comedor, recibidor. Demás informes, llaves: Neptuno 512, ferretería. La llave: A-9480: $50.00.

ALQUILO ALTOS MODERNOS TRES cuadras Secretaría de Justicia. Desagüe 169 y 205. Sala, recibidor, comedor, tres cuatro habitaciones, baños, galería, cocina; otro servicio al fondo. Agua siempre, garantizada. Alquiler 27, 32 pesos. Llaves Desagüe, 155, casi esq. a Oquendo.

$25.00 CADIZ 11, PEGADO A CAStillo, sala, recibidor, comedor, 2 habitaciones, baño moderno, es muy cómoda, teléfono M-7918 verla 9 a 11 y 3 a 5. López.

ALQUILO VIRTUDES 672 1er. PISO sala, saleta, 4 cuartos, baño intercalado, comedor, pantry y cocina. Servicio criados independiente. Informan en los bajos.

ALQUILO AMPLIA CASA ANIMAS 768, bajos entre Belascoaín y Gervasio compuesta sala, recibidor, comedor, seis grandes habitaciones, galería, patio, cocina, pantry, baño y servicios criados, $70 informan al F-6527

HERMOSO SEGUNDO PISO, INFANta 455, casi esquina San Rafael muy fresco, agua abundante: sala, saleta, cuatro cuartos, baño intercalado, comedor, cocina, cuarto servicio criados. Llave: encargado. Informes: F-5119.

ALQUILO CASA: VALLE 157, PEgado Infanta: sala, comedor, tres cuartos, baño, cocina y patio, edificio moderno. Llave con electricista al lado. Informes: FO-2313.

CASA GRANDE Y CLARA SE ALquila, Nueva del Pilar 57, bajos: sala, comedor, 5 habitaciones, baño intercalado y demás servicios. Informan: E. Palma 160. Se puede ver de 2 a 5.

ESTRELLA ENTRE XIFRE Y PLAsencia, altos Centro Escolar José María Zayas, con sala, comedor, tres habitaciones, baño, cocina, cuarto criados. Llave, encargado. Informes: A-7842.

GALIANO Y ZANJA, ALTOS DE «El Gato Negro». Se alquila el tercer piso de esta moderna casa, acabada de construir: sala, comedor, 2 habitaciones, baño intercalado, cocina y servicios. Llave en los bajos. Informes: Cacheiro A-7780.

A $60.00 ALQUILO EN Lamparilla 260, entre Habana y Compostela, edificio «Reigosa». Casas modernas de 3 a 4 habitaciones, 2 baños, sala, comedor, etc., acabándose de fabricar. Verse a todas horas.

88 VEDADO

SE ALQUILAN ALTOS: SALA, REcibidor, 3 habitaciones, baño intercalado, comedor, cocina de gas, cuarto y servicio de criado, agua abundante. Calle F. entre Quinta y Tercera número 59, altos, Vedado.

ALQUILO: $45.00, LINEA NUMERO 357, entre G. y H., bajos: portal, sala, hall, 4 habitaciones, baño, comedor, cocina, patio cuarto servicio criados, garage, cuarto y servicio chofer. Bufete Leyte Vidal: M-2222.

ALQUILERES

88 VEDADO

EDIFICIO «RIVERSIDE», LOS MAS frescos, pisos independientes: sala, dos y tres cuartos, baño intercalado, comedor fondo, cocina y garage: $15.00 $18.00, 25.00 y $30.00. 17 y 26, Vedado.

$55.00. SEIS No. 605, ALTOS, ENTRE 25 y 27; terraza, sala, saleta, tres cuartos, baño, comedor, cuarto y servicio. Informes: M-6801. Verse de 2 a 5 p. m.

VEDADO LUJOSOS MODERNOS ALtos Quince 1059 entre 12 y 14 portal, sala, recibidor, comedor, 3 cuartos, closet, baño intercalado, cocina, cuarto y servicio criados. Informan misma.

JARDIN, PORTAL, SALA, COMEdor, tres cuartos, baño, terraza y garage, 17 entre E y D Telf. F-5557

PASEO 465, ALTOS, ENTRE 19 Y 21 terraza, sala, saleta, comedor, tres cuartos, baño intercalado, cuarto y servicio de criados. Puede verse a todas horas. Ultimo precio: $45.00. M-3763.

SE ALQUILA LA CASA DE LA calle Ocho entre Línea y Calzada, Vedado, compuesta de cinco grandes habitaciones, baño, sala, comedor, servicio criados, garage y cuarto chofer. Precio módico. Informes: Telf. U-1710- Tavel.

89 CERRO-PALATINO

ZEQUEIRA NRO. 230, BAJOS, SALA, saleta, dos habitaciones, baño intercalado, saleta al fondo, Teléfono U-6895 $20.00

90 MARIANAO-REPARTOS

MIRAMAR 10, ENTRE PRIMERA Y Tercera, se alquilan cómodos pisos modernos, acabados de fabricar, una cuadra Balneario Casino Deportivo y cuatro rutas ómnibus y tranvías. Abundante agua, acera brisa, mucho confort. Informes: A-7631, de 8 a 3.

AMPLIACION DE ALMENDARES: Casa nueva, Tercera Avenida 59, pegada línea Playa, acera brisa: tres habitaciones, cuarto criada, lujoso baño, excelente cocina, demás comodidades: $42.00. FO-1004 ó I-6205.

SE ALQUILA LA CASA CALLE 9 entre Novena y Décima Ave. Ampliación de Almendares, jardín, portal, sala, cuatro habitaciones, hall, baño intercalado, comedor, cocina patio y garage. Fresca y moderna. Informes en la carpintería.

SE ALQUILA EN STEINHART ENtre San Jacinto y Robau, Buen Retiro, chalet de dos plantas con cuatro habitaciones, baño completo, garage, cuartos y servicio de criados. Precio: $45.00. Informan enfrente villa María Luisa.

91 JESUS DEL MONTE-VIBORA

SE ALQUILA CASA F. POEY No. 104 esquina L. Estévez; jardín, portal, sala, 3 cuartos, baño intercalado, cocina y comedor, patio; acabada de pintar. Informan Carnicería de enfrente.

VIBORA: SAN BUENAVENTURA 770 entre San Mariano y Vista Alegre. Se alquilan los altos: sala, comedor, tres cuartos, baño y cocina. Acabados de pintar. Verlos sólo de 10 y media a 12 y media. Informan: F-5040, Calle 18 número 6, bajos, entre 7 y 9, Vedado, de 3 a 5.

SE ALQUILA LA CASA S. BENIGno, 663 casi esquina a Correa. Portal, sala, saleta, 4 cuartos, baño intercalado, cocina, patio y servicio de criados. La llave al lado. Informan: Teléfono M-9232.

VIBORA, ALQUILO AMPLIOS ALtos, Loma chaple 16, sala, saleta, 5 cuartos servicios, terraza, 14 metros Calzada $36, llaves bajos.

92 SANTOS SUAREZ-MENDOZA

SANTOS SUAREZ. SE ALQUILA CAsita moderna, calle Gómez 118, entre Santa Emilia y Zapotes, Santos Suárez sala, comedor, hall, baño intercalado, dos cuartos grandes, cocina, despensa $25.00

SE ALQUILAN BONITOS ALTOS en Lacret y Cortina sala, comedor, terraza, tres cuartos elegante baño y cocina. Informan en la misma. Teléfono A-6975.

SANTOS SUAREZ: ALQUILO LOS bajos de Zapotes 155, bajos, frente al parque. Tiene 2 habitaciones, comedor, sala, cocina, baño y portal. Llaves: botica. Informan en Prado y Neptuno, bar Partagás: M-4280.

93 LUYANO

ALQUILO REFORMA, 661 ENTRE Herrera y Compromiso, Luyanó: Sala, 2 cuartos, bao, cocina. Informan en el Pasaje inmediato. Vistilla.

98 ALQUILERES VARIOS

EN SAN 4MIGUEL DE LOS BAÑOS, se alquila amueblado el chalet «Villa Alegría», con cinco habitaciones, tres baños, garage etc. Informes en el mismo o por teléfono I-5368

VARADERO

Hermoso chalet amueblado, se alquila para Semana Santa, cinco habitaciones altas y cinco bajas, comedor, cocina, baño completo, refrigeración eléctrica, ropa y utensilios de cocina, corredor alrededor de toda la casa, garage para dos máquinas, agua corriente, luz eléctrica. Informes J. García Rivero, Zulueta número 456, Habana.

SE SOLICITAN

99 SOLICITUD DE ALQUILERES

QUISIERA DOS O TRES PERSONAS, preferible caballeros, en American Home de soltero, cuarto de cama sola o doble, con o sin comidas o gastos divididos. La mejor parte del Vedado. Precios razonables, servicio propio de elevador, 11 a. m. a 7 p. m. L. núm. 355, entre 21 y 23.

103 CRIADAS-CRIADOS

SOLICITO POR HORAS, MUCHACHA para quehaceres en casa de familia. Indispensable referencias. Sueldo de $7.00 a $10.00 según aptitudes, 27 número 460, entre F. y G., Vedado.

SE SOLICITA CRIADA BLANCA, DE mediana edad, que sepa servir bien la mesa y tenga referencias de familias conocidas: $18.00, calle 15 número 802, entre 2 y 4, Vedado. Después de las 9.

SOLICITO FORMA LMUCHACHITA blanca, para la limpieza. Ha de tener quien responda por ella. Dormir en la colocación. Sueldo y buen trato. Estrella núm. 12, altos, entre Amistad y Aguila.

CRIADA. SE SOLICITA PARA QUEhaceres una habitación ayudar cocina y lavado piezas chicas; sueldo, almuerzo y comida. Cuba No. 653 esquina a Luz. Apartamento 22, azotea.

SE SOLICITA CRIADA BLANCA PAra habitaciones y coser con práctica en el servicio y referencias. Quince pesos, Reina 465, altos.

SOLICITO MUJER DE MEDIANA edad para limpieza de casa, tiene que saboer lavar, no duerme en loa colocación, sueldo: $10, exijo referencias, calle Goss entre Pasaje Sur y Estrada Palma Santos Suárez.

104 COCINERAS Y COCINEROS

SE SOLICITA COCINERA QUE duerma en la colocación y tenga referencias. Sueldo $11.00 FO-1968

SE SOLICITA UN MAESTRO COCInero para la cocina de la casa de huéspedes de 10 de Octubre, 904, por no poder atenderla; 16 habitaciones y cantinas particulares. Teléf. I-6202.

SE SOLICITAN

104 COCINERAS Y COCINEROS

SE SOLICITA COCINERA BLANCA, para un matrimonio que sepa cocinar y que tenga referencias. Sueldo: 10 pesos. Informes: Virtudes Nro. 355 altos.

SE SOLICITA UNA MUJER PARA cocinar y ayudar algo a la limpieza. Se prefiere lleve referencias y duerma en la colocación. General Lee 363, Santos Suárez.

SE SOLICITA UNA BUENA COCInera con buenas referencias, calle F Nro. 104 bajos entre Quinta y Calzada. Vedado.

SE SOLICITA UNA MUCHACHA joven para cocinar y limpiar a corta familia la Nro. 7 entre 4 y 6. Reparto La Sierra.

SE SOLICITA UNA COCINERA. (Sueldo: $32.00); y dos sirvientas. (Sueldo: $20.00), para trabajar en Venezuela. Traer referencias. Se les adelanta el pasaje. Informes: Calle 17 número 1059, entre 12 y 14. Telf. F-2319.

117 SOLICITUDES VARIAS

SE SOLICITAN MEDIAS OPERARIAS de vestidos finos. Si no han trabajado en buenos talleres, inútil presentarse. Obispo 463, primer piso.

SE OFRECEN

118 CRIADAS-CRIADOS

A5-5802. SE DESEA COLOCAR UNA joven española de cuartos o comedor.

DESEA COLOCARSE UNA JOVEN española para criada de mano o para criada de cuartos. Tiene buenas referencias. Telf. A-9615.

JOVEN ESPAÑOLA SE COLOCA PAra cuartos o comedor o criada de mano, desea casa estable. Es dispuesta y respetuosa. Tiene buenas referencias. Buen sueldo: U-2289.

SE OFRECE BUENA SIRVIENTA con buenas referencias y conducta formal; va a donde la lleven. Tiene práctica en el servicio, sin mayores pretensiones. También puede servir de cuartos o manejadora. F-3141.

JOVEN BLANCO, CUBANO, DESEA colocarse de dependiente de café, hotel o camarero; también criado de manos; sirve a la rusa, tiene recomendaciones y buenas referncias. Informan Teléfono A5-2152.

SE OFRECE UNA BUENA CRIADA para cuartos o comedor. Tengo buenas referencias, salgo a los repartos o alguna finca desempeño tampién. Me coloco de manejadora. 23 núm. 407, esquina a J. F-2524.

SE DESEA COLOCAR JOVEN ESpañola para criada de manos o para cocinar y limpiar, siendo matrimonio solo; tiene referencias. Teléfono M-3983.

DESEA COLOCARSE UNA MUCHAcha de edad regular, blanca, de campo, y es limpia y cumplidora de su deber y tiene buenas referencias; sabe limpiar y cocinar y algo de costura; duerme en la colocación. Teléfono M-6964.

JOVEN ESPAÑOLA DESEA COLOcarse en casa particular para cuartos y coser, tiene el título de corte y corta por figurín; tiene referencias de casas conocidas; no duerme en la colocación. San Miguel No. 517, bajos. Teléfono U-3320.

DESEA COLOCARSE UN BUEN criado de mano español, experimentado en todo buen servicio trabajador y con referencias de buenas casas. Voy a cualquier parte, teléfono F-6051

SE OFRECE MUCHACHA DE COlor fina cubana criada de mano, prefiere para cuartos, sabe coser bien o manejadora, muy benna presencia y referencias. M-7122

OFRECE A USTED SUS SERVICIOS una joven instruida, trabajadora, con recomendación, para criada de cuartos y coser, se perfectamente mi trabajo, no desconozco el mínimo detaolle. Duermo fuera. Pueden llamar al teléfono M-2879

SE DESEA COLOCAR UNA JOVEN de color para criada de mano o de cuartos, sueldo: de 10 a 12 pesos, puede llamar al teléfono F-6053 Tengo referencias prefiero el Vedado.

SE COLOCA JOVEN ESPAÑOLA PAra los quehaceres de una casa menos de cocina, sabe servir, le gusta durar en las casas, tiene referencias. Telf. XO-1185

DESEA COLOCARSE UN JOVEN español para primer sirviente o criado de mano serio y cumpliro en su rtbaajo, acostumbrado a trabajar en buenas casas de las cuales tiene buenas referencias. Llame U-6847

DESEA COLOCARSE UNA ESPAÑOla para cuartos y vestir señora, es formal y sabe cumplir con su obligación, está acostumbrada al servicio fino de casas buenas de familias de familias distinguidas, tiene recomendaciones, llamar tl Telf. F-3437

SE DESEA COLOCAR UNA JOVEN española para criada de manos o cuartos sabe zurcir, lavar y planchar ropa fina, es muy fina en su trato, desea casa de formalidad, tiene muy buenas referencias, sueldo no menos de $15.00. Infórmese en el teléfono I-6990

SE OFRECE JOVEN PARDA PARA criada de mano, duerme colocación, teléfono I-3115 también por horas.

SE OFRECE ESPAÑOLA PARA CRIAda de mano. F-2034

SE DESEA COLOCAR UNA SEÑORA española de 30 años, para cuartos o para cocinar. También se coloca para todo siendo corta familia, tiene referencias. También se coloca por horas, duerme flera. Telf. F-6125.

DESEA COLOCARSE UNA CRIADA de manos español, con magníficas referencias de casas que trabajó y práctico en todo servicio doméstico, para más informes llame al teléfono M-2627

DESEA COLOCARSE UN CRIADO de manos español, con magníficas referencias de casas que trabajó, y práctico en todo servicio doméstico, para más informes llame al teléfono F-2915

SE DESEA COLOCAR UNA ESPAñola para limpiar habitaciones y coser, sabe coser por figurín y sabe bordar. I-3736

SE DESEA COLOCAR UN CRIADO de mano español, joven, 27 años. Tiene buenas referencias, sabe servir a la rusa y francesa y plancha trajes. Sale al campo: F-6294. Benigno.

SE OFRECE UN CRIADO ESPAÑOL tiene muchos años de servicio fino de comedor, sirve a la rusa, inglesa y coteles. Tiene recomendaciones de las grandes casas por haber servido en ellas. Sale a repartos y fincas. Llame: Telf. M-2300.

SE DESEA COLOCAR UN JOVEN español para criado de mano. Tiene referencias. Llame: F-6108.

DESEA COLOCARSE UNA JOVEN blanca para limpiar, cocinar o de cuartos. Tiene buenas referencias. X-1250.

MECANOGRAFO DEL INTERIOR DEsea colocarse para la limpieza o cualquier otro trabajo en un colegio o ayudante en una oficina. No muchas aspiraciones, lo que desea es aprender, Egido 581.

SE OFRECE BUENA CRIADA ESPAñola, de regular edad, cumplidora y con buenas referencias, sabe coser, desea casa estable, es sola y de toda confian a. Sale a los repartos o al campo si pagan buen sueldo. Informan: Telf. U-5615.

SE OFRECE MUCHACHA FINA ESpañola para cuartos y costura, experta en el más fino servicio, recomendada de distinguidas y conocidas familias. Pregunte por Carmen. Telf. A5-2891.

SE OFRECEN

118 CRIADAS-CRIADOS

DESEA COLOCARSE UNA JOVEN española para comedor. Tiene referencias. Informan en Merced y Damas. Telf. M-9644.

SE OFRECE JOVEN FINA Y TRAbajadora, con magnífica referencias, de criada de cuartos, de mano o comedor, sirve a la rusa. Informan: FO-1077.

119 COCINERAS-COCINEROS

SE DESEA COLOCAR UNA MUCHAcha española, sabe trabajar de todo, es cocinera y repostera; sabe servir mesa a la rusa, prefiere matrimonio solo. Lo mismo se coloca para criada de mano. Telf. M-2754.

SE OFRECE MAGNIFICA COCINEra repostera joven de color, cubana; referencias inmejorables. Teléfono M-7122.

SE OFRECE UNA BUENA COCINEra para cocinar o cocinar y limpiar. Salgo a los repartos y duermo en la colocación, o fuera, según trato. Tengo buenas referencias: F-2524. Calle 23 núm. 407, esquina a J: F-2524.

F-3141: SE OFRECE EXCELENTE COcinera o de criada de mano, e muy limpia y activa para el trabajo, no tiene pretensiones. Lo mismo duerme que no. Tiene muy buenas referencias de casa muy conocidas: F3141.

COCINERA ESPAÑOLA DE MEDIAna edad, desea colocarse si es matrimonio solo cocina y limpia, es repostera, tiene buenas referencias, desea familia fina. Informes FO-3259

DESEA COLOCARSE UN MAESTRO cocinero y repostero de color, en casa particular, prefiere prominente y de buen gusto, tiene recomendaciones, llamar al Telf. FI-6391 por José.

UNA PANAMEÑA DESEA COLOCARse sabe hablar inglés y español, cocinero, manejadora o criada de cuartos. Su teléfono FO-7734 en casa particular.

ESPAÑOLA COCINERA REPOSTERA haciendo cocina americana, francesa y española, se ofrece con muy buenas referencias, no se coloca por poco sueldo. Telf. U-1419

JOVEN ESPAÑOLA CON MAGNIficas referencias, ofrécese como cocinera solamente o todo el servicio a matrimonio solo. Informan Telf. FO-1077

OFRECESE BUENA COCINERA, COcina criolla y española, hace o no repostería, teniendo buenas referencias. Duerme fuera o en la colocación, hace alguna limpieza: FO-1077.

SE OFRECE UN COCINERO CHINO, repostero, cocina criolla y española, es muy limpio, joven. Tiene referencias. Telf. A-9063.

120 MANEJADORAS

SE OFRECE UNA JOVEN PARA manejadora con larga experiencia en los niños, désea casa de moralidad. Llame al M-9629 de 2 a 6 referencias en la misma.

DESEA COLOCARSE JOVEN DEL campo, 27 años edad, tiene referencias, para manejadora A5-4172

SE OFREÇE MANEJADORA, TIENE referencias. U-5846

123 COSTURERAS-MODISTAS

MODISTA ESPAÑOLA DESEA COLOcarse en casa particular. Telf. A-8665. Entalla muy bien.

124 LAVANDERAS-LAVANDEROS

LAVANDERA ESPAÑOLA DESEA encontrar para lavar en casa particular. Tiene referencias. Informes: Telf. F-6454.

SE OFRECE MUCHACHA DE COlor para lavar en su casa con buenas referencias. Telf. F-6242 preguntar por Rosa.

UNA BUENA LAVANDERA ISLEÑA desea encontrar trabajo para su casa o fuera, lava toda clase de ropa fina. Tiene buenas referencias. Telf. F-8051.

125 CHOFERES

CHOFER MECANICO ESPAÑOL, MEdiana edad, 20 años de práctica y buenas referencias de las casas que trabajó. Se ofrece para casa particular. Telf. M-4766.

CHOFER PARTICULAR

Con las mejores referencias, blanco, buena educación, varios años de experiencia y las recomendaciones que usted desee. Tiene uniformes. Informes de 8 a 12 y de 2 a 6. Telf. M-1132.

SE OFRECE CHAUFFEUR 15 AÑOS práctica buenas referencias, casa particular sale al interior, teléfono A-9325

DESEA COLOCARSE UN CHAUFfeur mecánico con buenas referencias, no importa que le manden otros quehaceres, entiende de criado de mano. Telf F-4321

129 OFICINISTAS

JOVEN CUBANO QUE HABLA Y EScribe inglés, mecanógrafo con conocimientos contable, acepta cualquier clase de empleo. Informa Telf. A-7401 Consulado Nro. 314 Acosta.

131 OFERTAS VARIAS

DESEA COLOCARSE UN MATRIMOnio español para corta familia, ella para cocinar y él para criado, son formales y saben cumplir con su obligación, si desean vernos en Jesús Peregrino 507 o llamen al U-1406, preguntar por José Dolores.

PROFESIONALES

1 ABOGADOS Y NOTARIOS

DIVORCIOS, MUY RAPIDOS Y A plazos cómodos, anticipamos documentos. Dr. Angel Fernández. Concordia 172

DIVORCIOS OCHO DIAS. PENSIOnes y Jubilaciones quince días tramitación rápida de asuntos: Civiles, Criminales, Administrativos, de lo Contencioso-Administrativo y Trabajos Notariales. Consultas a domicilio. Doctor León Brunet, San Francisco 264. Telf. U-2840

BUFETE ANDREU

Edificio Western Unión, Habana y Obispo Telf. M-1505 Asuntos Civiles y Criminales. Contencioso- Administrativo Mercantiles. ADMINISTRACION DE BIENES Garantías y Referencias las que pidan.

BUFETE DEL DR. NILO PICAZO Cossío, Divorcios, desahucios, reclamaciones mercantiles, hipotecas, administración de bienes. Se suplen gastos. Edificio «La Metropolitana». Departamentos 205-206. Teléfono: A-4252 Consultas diarias: 4 a 7 p. m.

¿A USTED LE DEBEN?

Compramos créditos o gestionamos su cobro sin gastos para Ud.

ANTICIPAMOS

Para declaratorias de herederos, testamentarías, reclamaciones, divorcios y toda otra clase asuntos. Dr. Juan M. Ferrer, Bufete: O-Relly 407. Edificio Moenk Quintana, 5o. piso 4 a 6.

2 PROCURADORES

ME HAGO CARGO DE DEMANDAS divorcios rápidos, tatrimonio notarial, cartas de ciudadanía, pasajortes, declaratoria de herederos etc. Véame anticipo gastos. Bufete: Alberto Cuervo. Edificio Metropolitana 342 M-2808 O-Reilly y Aguacate.

PROFESIONALES

3 DRES. en MEDICINA.

DR. GARCIA RIOS

CIRUJANO - GINECOLOGO

Enfermedades de Señoras. Esterilidad, Frigidez sexual. Aborto habitual. Consulta y reconocimiento $3.00. San Nicolás 614. Telf. M-1540.

Dr. JOAQUIN PUJOL IZQUIERDO

De las facultades de Medicina de París y de la Habana. Enfermedades del Corazón. Electrocardiografía-ortodiagrafía. Consultas: Lunes, miércoles y viernes de 3 a 6. Calle 9 No. 301 esquina a I. Telf. F-7730. Vedado.

DR. J. LYON

(De la Universidad de París)

Especialista en la curación radical de las hemorroides sin dolor ni operación. Consultas diarias de 1 a 3. Consulado 29, altos esquina Genios

DR LUIS BERMUDEZ GARCIA ENFERMEDADES DE LA PIEL

Vías urinarias y nerviosas, Tratamiento de la Impotencia y Esterilidad, por métodos propios, tanto en el hombre como en la mujer, Electroterapia y Diatermia a domicilio. Consultas: de 8 a 8 $5.00 Profilaxis Venéreas: a cualquier hora. Escobar No. 518, entre Zanja y Salud. Teléfono U-1288

DR. ROSAL

Sistema nervioso. Corazón, Medicina interna. Consulta diaria de 4 a 6. San Miguel 507, bajos, entre Gervasio y Escobar. Telf. U-2342

GABINETE UROLOGICO GENERAL DE PROFILAXIS VENEREA

Curamos todas las enfermedades de las vías urinarias en pocos días sin dolor. Blenorragia, Cistitis, Prostatitis, Orquitis, Ulceras, Chancros, Flujos de Señora, Impotencia, debilidad sexual tanto en el hombre como en la mujer. Consultas y curas gratis para los pobres, de 7 a 11 de la mañana todos los días. Curas o tratamientos pagos de 11 a 8 de la noche. Consultas y curas reservadas, llame al Telf. M-3606. Jesús del Monte No. 179, Bajos, frente a la Quinta de Dependientes. Habana. Hacemos toda clase de análisis de Laboratorio.

DR. J. B. RUIZ

Ex-especialista del Centro Gallego de los Hospitales de Filadelfia y New York. Especialista vías urinarias venérea, sífilis y trastorno sexual. Uretracopia y Cistoscopia. Consultas de 1 a 3. Trocadero 211 esquina a Crespo.

VIAS URINARIAS EXCLUSIVAMENTE

Tratamiento rápido de las enfermedades de la uretra, próstata, vejiga, riñones, etc. Impotencia en todas sus formas. Generandi. Goeundi. Espermatorrea. Esterilidad. Poluciones Nocturnas etcétera. Resectoscopía de la Hipertrofia Prostática. Presentando este anuncio obtendrá una consulta y reconocimiento gratis. De 3 1/2 a 8 Consulado 59, altos, entre Genios y Refugio.

POLICLINICA ITNERNACIONAL

Director Dr. David Cabarrocas, San Miguel 462, entre Lealtad y Escobar. Gratis a los pobres con radioscopias, análisis, diatermia, rayos ultra-violetas, luz alpina; inyecciones; medicinas; aplicación de aparatos de yeso; raspados; curas; operaciones. Tratamiento de tuberculosis con éxito desde la primera semana al desaparecer la fiebre. Turnos de $5.00 e hora fija. Telfs. U-2737; F-4045.

DR. MESA RAMOS

PIEL, SIFILIS, VENEREO

Impotencia esterilidad, etc. Consultas y tratamientos 8 a 9 a. m. 5 a 7 p. m. Perseverancia 154, bajos, entre Animas y Virtudes.

Dr. Alejandro Muxó

VIAS URINARIAS

Especialista de la clínica-hospital «Cuatro de Septiembre» y de la quinta «Covadonga» del Centro Asturiano. Cirugía génito urinaria. Enfermedades venéreas y trastornos sexuales. Consultas diarias de 4 a 7 p. m. Perseverancia 163 entre Animas y Virtudes. Telf A-7001.

DR. A. VENERO

Curación rápida enfermedades venéreas, impotencia, sífilis, electricidad médica, diatermia, ozoterapia etc Cuota semanal. Consultas: 10 a 12 y 4 a 6. San Miguel Nro. 301 esquina a San Nicolás. A-9380

DRA. MARIA JULIA DE LARA

Médico cirujano. Clínica privada. Partos, ginecología y Ciruga Plástica. Calzada 110, entre Paseo y A. Telf. F-5008.

GABINETE OBSTETRICO GINECOLOGICO. DR. EVARISTO PEREZ RIVERO

Habana 712 entre Luz y Sol. Consultas diarias de 1 a 5 p. m. Enfermeras especializadas en tratamientos de enfermedades de señoras. Partos, trastornos del período, insuficiencia ovárica. Menopausia. Telf. A-8930.

DR. FRANCISCO J. DE VELASCO

Corazón, Pulmones, Estómago e Intestinos

DR. RUBEN DE VELASCO

Corazón; Pulmones; Enfermedades de los niños. Consulta de 1 a 3. días laborables. Horas especiales, previo aviso. Salud 208 moderno. Telf M-6068

DR. MARINO RAMOS

Especialista del Hospital Mercedes

Medicina General. Enfermedades de la infancia. Niños retrasados. Consultas diarias 4 a 7 p. m. días festivos 10 a 12 m. Reina 212 M-2107.

DR. ALFREDO COMAS

Especialista del Instituto del Cáncer. Enfermedades venéreas, sífilis; impotencia; afecciones de señoras; tumores del útero y pechos Aplicaciones del Radium. Horas de 2 a 5. Telf. M-7728, San Nicolás número 260, entre Neptuno y Concordia, Habana.

DR. A. LABRADOR

Especialidad enfermedades estómago intestinos. Flujos crónicos. Venéreos y Sífilis. Corazón, Riñones y Pulmones, inyecciones intravenosas. Se hace toda clase de análisis. Consulta gratis de 8 a 11. Pagas 1 a 3. Angeles No. 7 entre Reina y Estrella A-0801

DR. HERNANDEZ

SIFILIS-VENEREO

Especialmente:: Heredo-Lues, trastornos nerviosos, mentales de la sífilis. Impotencia, Astenia, debilidad sexual (ambos sexos). Consultas 12 a 2. Morro 54. Telf. A-8006

DR. OCTAVIO RIVERO

Asma, tuberculosis, enfermedades pulmonares y alérgicas. Coriza, urticaria)

Ex asistente servicio del profesor Saye (Barcelona), ex jefe clínico Dispensario Antituberculoso Municipal. Consultas: lunes, miércoles y viernes, 1 2a 2; martes, jueves y sábados: 9 a 1 p. m. Campanario 209: M-6258.

4 OCULISTAS

DR. JOSE ALFONSO

OCULISTA

NARIZ, GARGANTA Y OIDOS

Ex-Especialista del Centro Asturiano. Consultas de 2 a 5, $3.00. Turno fija, $5.00. Mutualizables de 10 a 12. Monte 1120 esquina a San Joaquín. Teléfono U-2330. Prescripción de cristales.

PROFESIONALES

5 DENTISTAS

DR. HERNANDEZ CALZADILLA, CUra dientes flojos, piorrea. Extracciones sin dolor. gas. Arreglo rápidamente puentes y planchas. Ortodoncia. Radiografías. Trabajos modernos. Consultas hasta diez noche. Concordia 12, bajos. Telf. A-7537.

DR. JOSE MARIA GATELL

CIRUJANO DENTISTA

Especialista en extracciones sin dolor, puentes de oro y dentaduras postizas, arreglo de puentes y planchas en 6 horas, a los clientes del interior les termino en 24 horas. Facilidades de pago. Consultas de 8 a 8. Calle Habana 414 (bajos) entre Obispo y Obrapía.

6 COMADRONAS

ESTRELLA VIÑALS. COMADRONA de Asociación Cubana y Cooperativa Médica. Inyecciones a domicilio hago asistencia a domicilio Carlos III 651 y Oquendo altos botica. Telf. U-5180

CONSUELO RUDA

Comadrona ex-interna de la casa de Salud «La Balear», muchos años de práctica. Consultas gratis Franco 7, bajos, entre Carlos III y Estrella. U-5824

COMPRAS

9 CASAS

COMPRO CASA HABANA O VEdado, moderna o antigua, doy en parte pago, finca de recreo Curva Cantarranas, con una superficie de 70.000 metros toda sellada de árboles frutales, gran pozo con su motor, luz eléctrica, con dos casas una de madera y otra de mampostería. Má informes Quintana, Chacón 203, M-8182.

COMPRO CASITA COMO DE $1,200 y solarcito chico, no lejos Calzada Diez de Octubre, de Tejas a Víbora. Prefiero directo. I-4502

COMPRO CASA EN LA HABANA que no pase de $6.000 o dos de $3.000 Informes con detalles S. D. Anuncios Clasificados de DIARIO DE LA MARINA.

DESEO COMPRAR UNA CASA BIEN situada y fabricada, a precio ranonable no quiero ganga pero que no sea cara. Deseo tratar con propietario. Informes Telf. A-9173.

COMPRO CASA QUE NO PASE DE $6.000 prefiero en la Habana uniformes con detalles Anuncios Clasificados del DIARIO DE LA MARINA, 1. D. No Corredores.

COMPRO CASA CONSTRUCCION ANtigua con o sin hipoteca, situación de Sol a Peñalver, San Ignacio a Monserrate. Precio de $5.000 hasta $8.000, Marta, Consulado 71, teléfono M-8869

12 ESTABLECIMIENTOS

COMPRO CASA HUESPEDES

Que tenga no menos de 25 habitaciones, tráigame datos, pago al contado, preguntar por Pérez, Monte y Zulueta, café Internacional.

COMPRO COLEGIO QUE TENGA buena matrícula. No importa lugar. Sr. Martínez, Paseo y Campa Marianao. FO-7630

13 BOVEDAS Y PANTEONES

COMPRO PANTEON DE UNA O DOS bóvedas con su correspondiente osario; tiene que estar bien situado y a orilla de calle. Informar al Teléfono F-7787.

17 MUEBLES Y PRENDAS

M-7084 COMPRO MUEBLES, CUAdros antiguos y modernos, máquinas coser, escribir, lámparas cristal, pianos, libros, porcelanas, baúles, maletas, abanicos, ropa, vajillas, alfombras, plata, burós, archivos, compro loibros. M-7084.

COMPRO JOYAS CON BRILLANtes, oro, plata, platino, prendas antiguas, oro viejo, objetos arte. Pagamos bien. «La Nacional». Villegas 359 entre Teniente Rey y Amargura, A-9915

M-5091

Se compran muebles, máquinas coser, escribir; loza, cristales, prendas y ropas. Negocio rápido M-5091

COMPRAMOS:

Brillantes, platino, plata y oro BAHAMONDE Y COMPAÑIA Amistad No. 356 Casi esquina a San José

M-2252: COMPRO

Muebles, máquinas coser, escribir, radios, refrigeradores, figuras porcelana, bronce, marfil, oro, brillantes, platino, antigüedades. Equipajes. El Corazón de Jesús, Salud 167 entre Manrique y Campanario.

M-2104. COMPRAMOS MAQUINAS de coser y de escribir, pagamos más. Angeles 173 esquina a Corrales.

COMPRO MUEBLES A-9100

Máquinas de coser, escribir, burós libreros, neveras, refrigeradores, loza, porcelana, compro todo, casas completas, pago más. Avise A-9100 Monte 1162.

M-9136: COMPRO

Máquinas coser; escribir; archivos cajas hierro; contadoras; divisiones; mamparas;; pupitres; oficinas completas; máquinas sumar; calcular; equipajes; objetos arte; cafés y fondas; sillones barberos; barberías completas. Vendo un tostador café de 25 libras. También vendo camión Chevroleta del 37, está nuevo; tengo sillas de Viena de importación para café y fonda. Llame a esta casa M-9136.

M-2687 COMPRO ROPA USADA

De caballero. Si usted tiene alguna ropa, zapatos u otros objetos, acuérdese de Martínez, le pago bien. Villegas 266, esquina a Lamparilla. Teléfono M-2687

COMPRO-VENDO

Cambio toda clase mueblajes (casas enteras), juegos cuarto, sala, comedor, butacones, escaparates, libreros, libros, máquinas escribir coser, archivos, burós, cajas caudales, baúles, maletas, pianos. Objetos arte. Puentes y Ca. A-7890. Salud 3.

M-7084 COMPRO MUEBLES, CUAdros antiguos y modernos máquinas coser, escribir, lámparas cristal, pianos, libros, porcelanas, baúles, maletas abanicos, ropa, vajillas, alfombras, plata, burós, archivos, compro libros M-7084.

COMPRO MUEBES DE TODOS EStilos, objetos de arte, lámparas, cristales, porcelanas, plata etc. Telf. A-7913

U-2530 COMPRO PIANOS SANOS, objetos de arte, lámparas, libros, adornos. Liquido casas completas, negocio rápido. U-2530.

COMPRO ROPAS U-1510 MUEBLES

Máquina de coser, juego cuartos, comedor, sala, archivo, vajilla porcelana o plata, artículos arte, neveras, radios, máquina escribir. Pago bien, dinero en mano. Seriedad.

COMPRAS

17 MUEBLES Y PRENDAS

M-2687 COMPRO ROPA USADA DE caballeros. Si usted tiene alguna ropa, zapatos u otros objetos, acuérdese de Martínez; le pago bien, Villegas 266, esquina a Lamparilla. Teléfono M-2687

COMPRAMOS:

Brillantes, platino, plata y oro BAHAMONDE Y COMPAÑIA Amistad No. 356 Casi esquina a San José

A-7795 COMPRA MUEBLES

De todas clases. Pagamos más que nadie. También vendemos, cambiamos y alquilamos. No venda sin antes hacer una llamada A-7795. Vamos en el acto. «La Hon adez», Máximo Gómez 85, 357 moderno.

COMPRAMOS JOYAS

Antiguas y modernas, con brillantes, zafiros; rubíes y esmeraldas finas; oro; platino; plata y enchapes hasta en pedazos. Objetos de plata bandejas: juegos de café; cubiertería y otros artículos. Rosarios de oro y plata; con cuentas de perlas; coral, amatistas etc. Pagamos bien. Vamos a domicilio.

CARBALLAL HERMANOS San Rafael 618, entre Gervasio y Belascoaín. Telf. U-5744

A-9003. COMPRO MUEBLES TOdas clases, oficinas, todos objetos arte, máquinas coser, sillones barberías, pianos, mamparas, lámparas, cajas hierro, camas, pupitres, contadoras, todo lo que vendan Teléfono A-9003.

COMPRO MUEBLES M-7679

Máquinas coser, escribir, oficinas, neveras, lámparas, juego cuarto, comedor, sala, piezas sueltas, cajas caudales, contadoras, vidrieras, cafés y fondas. Pago más que nadie. Telf. M-7679.

18 UTILES DE OFICINA

COMPRO, VENDO

Cajas seguridad, archipos, tarjeteros, escritorios juegos despacho. máquinas oficina etc. Negocio rápido Compostela No. 360 entre Obrapía y Lamparilla. Teléfono A-7743.

19 LIBROS E IMPRESOS

SE COMPRAN MAQUINAS DE SINger en cualquier cantidad, Bonifacio Hernández. Tenerife No. 218. Telf. A5-3561.

LIBROS DE USO COMPRO EN TOdas cantidades avise al M-7511 y se los compramos en el acto, pagando como nadie. M-7511 Monserrate 483.

Arrendamientos

A-1 FINCAS RUSTICAS-URBANAS

FINCA 4.1|2 CABALLERIAS MUNIcipio Habana, establo, trasiego, 2 pozos propia vaquería se arrienda. Informes Correa 175 Jesús del Monte

DE ACTUALIDAD GRAN NEGOCIO

Se arrienda por poco dinero, local preparado lujosamente para restaurant, Cervecería, cabaret o exposición. Informarán en San Francisco 504

REPARACIONES

42 MUEBLES Y PRENDAS

TAPICERIA Y DECORACION

La Casa Barro. Se tapiza toda clase de muebles, se hacen cortinas, fundas y cojines. Se barnizan muebles. Escobar 266, Telf. M-2160.

¡Repare a tiempo su nevera!

Rionda, Esmaltados por calefacción eléctrica. Infanta 1.059. Telf. U-3968.

REPARACIONES DE MUEBLES

Casa «Coro». Barnizamos toda clase de muebles y tapicería. Especialidad en colores, combinaciones de maderas y chapas. Limpieza de muebles a domicilio. Estrella 27, entre Aguila y Angeles. Telf M-2127

GARCIA ESPINOSA

Mueblería y Tapicería. Tener sus muebles flamantes es sinónimo de prosperidad. Píntelos, Tapícelos. Llámenos. Teléfono U-1424. San Rafael entre Aramburo y Soledad. No cobramos lujo.

REPARAMOS SUS MUEBLES POR poco dinero dejándolos como nuevos. Casa Pardo. U-5761. Los modernizamos, barnizamos a muñeca y esmaltamos Duco. Pintamos mimbres a vapor y neveras. Tapicería en general. Azogamos espejos. Trabajos garantizados. San Rafael No. 610 entre Gervasio y Belascoaín.

44 RADIOS

REPARACIONES DE RADIOS I-4611 Comprobaciones a domicilio precio convencional, Radio mecánico graduado. Alonso, Santos Suárez 315 altos

VENTAS

48 CASAS

VENDO CASA MAMPOSTERIA Y TEjas, calle Diego Velázquez, Reparto Aldecoa, tres cuartos, servicios, esquina con árboles y cerca de verja de hierro. En ganga. Propietario: Dr. Llaguno. Habana Nro. 206.

VEDADO $4.500 UNA PLANTA PRÓximo 12, jardín, portal, sala, comedor, 3 cuartos, baño intercalado, garage. Santos Suárez $3.000, portal, 3 cuartos, baño intercalado, traspatio. Notaría Smith, M-7081.

$5.500 2 PLANTAS MODERNAS, PEgada Luz, renta $60.00, reconociendo $1.500 moratoriados, 3 cuartos y 2 plantas 10x40, próximo Aguila y Angeles, $2.500 reconociendo $6.000 moratoriados. Notaría Smith M-7081.

GANGA: $5,400

Vendo sin estrenar en Loma del Mazo, casa-quinta, construcción primera, carpintería cedro y caoba, calle asfaltada, cerca Colegios: Maristas, Salesianos, Instituto Víboral compuesta: gran jardín al frente con terreno para garage, portal, sala, comedor, tres clartos, cuarto baño intercalado en colores, closets, cocina, cuarto y servicio criados, hermoso patio. Véala a todas horas: Avenida Juan Bruno Zayas entre Vista Alegre y Carmen. Teléfono A-8382.

VEDADO: $8,500

Vendo casa moderna, dos plantas independientes, cielo raso, calle 12, acera brisa, cada planta, sala, recibidor, 4|4, baño intercalado, comedor al fondo, cuarto y servicio criados, renta $72.00, desde 1936, no afectándole ley alquileres, trato directo comprador. Informes teléfono A-9173.

NO COMPRE, FABRIQUE CON Valdés tiene guano. Termino sus casas, marcos de caoba, baño colores, cemento Morro; piedra de Novo X-2571 A5-03332. Sus Studios Reina 108, a $22.00 metro. No pague más.

M.E.C.D. 2016

VENTAS

48 CASAS

VENDO MUY BARATA CASA ANTI-gua, frente Antón Recio 7x34. sala, cuatro cuartos, cerca Vives. Propietario. Dr. Llaguno, Habana Nro. 206 A-1893

MARIANAO: VENDO CASA CITA-rón, azotea 13x41 metros, jardín, portal, sala, comedor, cocina, baño, cuatro dormitorios, traspatio, frutales. C entre 1 y 2 Nro. 6 $2.700. Telf. FO-3518

VENDO CASA CALLE HABANA

8x33 cantería, renta $80 en $8,500. Vendo esquina y 5 casas de 3|4 completos en $10.000. Tiene 5 en hipoteca con 5.000 se compran. Renta 114 pesos, como barato. Informes Galiano 509 García.

LAWTON BATISTA $1,100 FONTS 111 entre Cárdenas y Beales, otra Arroyo Apolo $900 Gómez 4 entre Mar y Washington mampostería o cambio por chica en la Habana dueño Industria 61 2o piso Requejo.

SE VENDE EN LO MEJOR DEL VEdado, la antigua y sólida casa calle 15 No. 306 entre H e I, terreno de 390 metros planos con sala, comedor, 4 habitaciones, garage y demás servicios. Informa su dueño en la misma.

JOSE CAMPANERIA

AGUIAR 206 M-7785

Compra venta de Chalets, Casas, Solares y fincas rústicas. Dinero para hipotecas en todas cantidades al 7%. Compro condominios y créditos hipotecarios moratoriados.

NEPTUNO CERCA BELASCOAIN Edificio 3 plantas, 6 casas, moderno, 410 metros. Rentan $240 con arreglo a la Ley. casa casa sala 4|4, comedor $31.500. San Rafael 2 plantas $14.000. Campanería. Aguiar 206 Telf. M-7785.

ESQUINAS: VIRTUDES CERCA PRAdo, antigua 474 metros $26.000. San Rafael 2 plantas 4 casas, renta sin tener que rebajar $140. Precio $17.000. Es ganga. Campanería, Aguiar 206. Telf. M-7785.

SAN LAZARO 3 PLANTAS 180 MEtros. Sala, 4|4, comedor $18.500. Con lado 3 plantas 209 metros, sala, 4|4, comedor, $21.000. Animas 3 plantas, sala, 3|4, comedor $11.000. Campanería, Aguiar 206. M-7785.

TEJADILLO ESQUINA 3 PLANTAS moderna $9.000. Apodaca edificio 3 plantas, 5 casas moderno $26.000. Campanario 3 plantas, sala, 4|4, comedor, 2 1|2 plantas $11.000. Campanería, Aguiar 206. M-7785.

AGUIAR CERCA MURALLA 2 PLANtas 380 metros, comercio $23.000. Reina plantas, comercio 70 metros $3.000. Clavel cerca Belascoaín dos plantas moderna $9.500. Campanería Aguiar 206 M-7785.

VIRTUDES DOS CASAS DOS PLANtas cada una sala, 3|4. comedor $22.500. cerca Prado. Rayo cerca Reina 2 plantas, sala, 4|4, comedor $11.000. Refugio para fabricar 120 ms. $6.800. Campanería, Aguiar 206 M-7785.

CAMPANARIO CERCA REINA SALA 3|4, comedor $4.000. Otra sala, 2|4, baño completo, comedor $3.700. Corrales cerca Indio 200 mts. $4.500. Campanería, Aguiar 206, M-7785.

CASAS UNA PLANTA: CONCORDIA cerca Escobar sala, 3|4, comedor, $9.000, Manrique antigua cerca Malecón, 7 por 26 metros $8.000. Tejadillo, sala, 3|4, comedor $6.800. Campanería, Aguiar 206. M-7785.

VEDADO: CALLE J. CERCA 17, DOS plantas 683 metros, jardín, portal, sala, gabinete, hall, 5|4, baño comedor 4|4, altos con baño. Paseo sombra, jardín, portal, sala 6,4, comedor, garage $15.000. Campanería, Aguiar 206 M-7785.

VEDADO CALLE D CERCA 23 MOderna, jardín, portal, sala, hall, 5|4, dos baños, comedor $22.000. Calle 11 Chalet, altos 4|4, baño $11.000. Campanería, Aguiar 206 M-7785.

VEDADO: CALLE 12 DOS PLANTAS independientes, sala, 4|4, comedor, renta $70. Precio $8.200. Calle H cerca 23, sala, comedor, 3|4 y 2 altos $9.000. Calle A, moderna, sala, 2|4, comedor $4.300. Campanería, Aguiar 206 Telf. M-7785.

VEDADO CALLE 13 LUJOSO CHAlet, fabricación primera, altos: 4|4, dos baños, garage $20.500. Casa dos plantas independientes, sala, 4|4, comedor $15.000. Una planta sala, saleta, 3|4, comedor $7.700. Campanería, Aguiar 206 M-7785.

VEDADO ESQUINA SOMBRA CALLE 23 dos plantas independientes 800 metros cada una jardín, portal, sala, hall, 6|4, comedor, garage, 1|4, criados. Precio $22.000. Campanería Aguiar 206. M-7785.

ESQUINA VEDADO CALLE 21 LUjoso chalet moderno 800 metros, jardín, portal, sala, gabinete, baño, comedor, 2|4, criados, garage, altos: terraza, 4|4, hall, dos baños lujosos $35.000. Campanería Aguiar 206. M-7785.

ENSANCHE HABANA CALLE ALmendares cerca Carlos III, dos plantas moderna, sala, saleta, 3|4, comedor $13.500. Otra lujosa una planta 500 varas, portal sala, saleta, 3|4, hall, 2 baños, comedor, garage $13.000. Campanería, Aguiar 206. M-7785.

ALTURAS ALMENDARES. AVENIda Paz, Chalet moderno, altos: terraza, 4|4, baño $12.500, Avenida América: Chalet moderno, altos: 4|4, hall, baño, terraza $15.000. Campanería, Aguiar 206 M-7785.

ALMENDARES: CALLE B FRENTE tranvía, moderna, sala, hall, 4|4, baño, comedor, garage $7.000, Calle 18 moderna, sala comedor 3|4, garage $5.600. Calle C moderna, sala, 3|4. comedor, garage $4.500. Campanería, Aguiar 206. M-7785.

SANTOS SUAREZ: ESQUINA: SALA, saleta, 4|4, comedor $5.500. Flores cerca Correa, sala, 3|4, comedor $3.200. Mayía Rodríguez, lujosa, jardín, portal, sala, hall, 3|4, baño color, comedor, garage. decorada $7.800. Campanería. Aguiar 206, M-7785.

Asombrosa Oportunidad en lo Mejor del Vedado

Vendemos residencia de lujo, costó $65.000.00, hoy la regalamos en $19.000 siempre que sea antes del día primero, se compone la planta baja, de jardín, portal, sala, saleta, gran comedor, 1|4 toilet, cocina y pantry, 2|4 criados, garage y traspatio, Altos: 4 amplias habitaciones, 2 baños de gran lujo y dos terrazas, una cubierta y otra descubierta. Su construcción es primera de primera. Informes J. P. Quintana e Hijo, Chacón 203. M-8182.

48 CASAS

VENDO GRAN CASA EN LA VIbora lo más lindo $3.500; otra Monte 11x18 $20.000. Vendo pasaje 20 habitaciones y 4 casas, renta $140 en $9.500; otra San Nicolás 2 plantas, renta $60 en $6.000, esquina, una esquina 2 plantas pegada Belascoaín, renta $85, en $9.000 Informes: Galiano 509. García.

VENDO 14 CASITAS

Completas en $9.000. Renta 150 pesos. Vendo, esquina con bodega. 7 y media por 24, pegada a Reina $50.00 en un recibo. Precio ganga: $6.100. Vendo casa 3 plantas: $9.000. Renta $85.00. Carlos III. Informes: Galiano 509. García.

RTO. LAWTON, DOS CASAS A $3.100 moderna, portal, sala, 3|4, comedor cuarto y servicio criados, traspatio. E. Palma $3.500 jardín, portal, sala 3|4, comedor, Martínez y Prieto, O-Reilly 309 A-6951 I-3456.

LAGUNAS TRES PLANTAS MODERna, renta $90. $13.000. Gervasio 3 plantas 200 metros. Renta $85. $13.500 Vigía $3.000, Villegas $3.100, Martínez y Prieto O-Reilly 309 A-6951 I-3456.

ALVAREZ Y ROJAS CONSTRUCTORES FO-3137

Sin estrenar vendemos chalet una planta, amplio y ventilado, muchos detalles lujo y confort, baño color. etc. Véalo todas horas, Calle 18 y C Reparto Almendares, fácil pago.

$4.500 BRUNO ZAYAS No. 18 STO. Suárez, jardín, portal, sala, saleta, 3|4, baño intercalado, comedor, cuarto y servicio criados, garage (la llave) Martínez y Prieto. O-Reilly 309 A-6951 I-3456.

SE OFRECE UNA MAGNIFICA criada cubana con magníficas referencias para criada de mano, cuartos o comedor buena presencia, sabe a donde quiera 18 No. 215 entre 15 y 17. Vedado. F-8026

SE VENDE UNA CASA EN PLAYA Hermosa, (Guanabo) esquina de Fraile. Jardín, portal, sala, hall comedor, 3 cuartos, baño completo en colores. Garage y cuarto de criados, con sus servicios. Precio de ocasión. Informan I-3016

SANTOS SUAREZ A UNA CUADRA de la doble línea acera de la brisa fabricación extra se vende una casa compuesta de portal sala, comedor, tres cuartos, cuarto y servicio de criados, cocina gran baño, hermoso patio terminada de fabricar, sin estrenar. Informes San Julio 255.

VENDO A MEDIA CUADRA OMNIbus, tranvía, lugar alto saludable, preciosa casa portal, sala, comedor, tres cuartos, lujoso baño intercalado, amplia cocina, abundante agua fría y caliente! X-2515

ESQUINAS BELASCOAIN, ZANJA, Juan B. Zayas, nuevas. Chalet Almendares, casa calle 19 en el Vedado $6.100, fácil pago. Zanja 601 teléfono U-1363. García.

VENDO CASITA MADERA $1,350 Santa Irene 313 Santos Luárez, lugar ideal sombra, llaves Santa Irene 316 donde informan, no trato con corredores.

CASAS EN VENTA

PARA INFORMES Y VERLAS: TELEFONO F-3429 DE 12 a 4 p.m.

REPARTO ALMENDARES

Calle E entre 14 y 16, $6.500-00; Calle E esquina a 16, $7.000-00; Calle E entre 16 y 18, $6.500-00; Calle E esquina a 18. $7.00-00. Estas casas tienen; portal amplio, sala, comedor, pantry, cocina, tres habitaciones con baño intercalado, garage, cuarto alto con baño, jardín al frente y al costado las de esquina, y lavadero.

CALLE 16 ESQUINA D, $5.700

Tiene portal, sala, comedor, cocina, pantry, tres habitaciones con baño intercalado, garage, cuarto alto con baño, lavadero, jardín al frente y al costado.

CALLE D ESQUINA A FUENTES

Preciosa casa estilo moderno sin estrenar tiene jardín al frente, portal, sala, comedor, pantry, cocina de gran lujo, estilo americano. En el alto 3 amplias habitaciones con lujoso baño intercalado, garage, servicio de chauffeur, lavadero, cuarto de criados con servicio, garage, jardín, portal y patio y terarza, $10.00-00.

CALLE D ENTRE FUENTES Y 18, AL LADO DE LA ANTERIOR

Preciosa casa estilo moderno, sin estrenar. Tiene jardín al frente, amplio portal. Sala, comedor, pantry y cocina de gran lujo, estilo americano cuarto de criados con servicio. Biblioteca, garage, patio y lavadero. En los altos cuatro amplias habitaciones con lindo y lujoso baño intercalado y terraza. $11.500.00.

CALLE E ENTRE 16 Y 18

Preciosa casa de dos plantas, independientes, compuestas de amplio portal, sala, comedor, cocina, pantry, dos habitaciones de 4x4 con lindo baño intercalado. cuarto y servicio de criados, lavadero, garage, jardín al frente y patio. $11.000.00.

VEDADO. EN LA CALLE 19 CON una casa de mampostería antigua vendo un buen lote de esquina de 30 por 40, propio para fabricar una casa de apartamentos. Informa: G. del Monte, Habana 264, M-2475

PLAYA SANTA FE. VENDO CASITA en el arenal negocio casetas, truzas, cantina altos 2 habitaciones, 2 terrazas. Para tratar, preguntar por Eugenia. Galiano 403 Telf. A-8915

PRECIOSO CHALET VENDO PRImera oferta razonable en Figueroa entre Vista Alegre y Carmen. Puede verse a todas horas. Informes I-3016

VENDO REPARTO BUENA VISTA, dos casas mampostería, portal, sala, 2|4, comedor, servicios buenos patios en 1.900 cada una. Fonts, San Lázaro No. 1007 altos U-1393.

VEDADO

Vendo hermoso chalet construído por Purdy and Henderson en solar completo de esquina de fraile 22.66x50 metros. Costó $60.000 se vende en menos de la mitad FO-3752.

VENDO CASA LOMA CHAPLE, tiene jadrín, portal, sala, saleta, tres cuartos, comedor al fondo, baño moderno, nuevecito $4.500. bastan $3.000 al contado. Informan J. Llanes, Sitios 76 Telf. M-2632.

SE VENDE CHALET MODERNISIMO 2 plantas, calle 18 entre E y F, Almendares. muy barato, gran confort, acabado de fabricar todo citarón, 2 baños y cocina de lujo con despensa, cinco cuartos, cinco closets, dos portales, una terraza, sala con living-room y bar, comedor, garage, cuarto y servicio sanitario criados. Jardín y traspatio. Puede verse a todas horas. Telf. M-2863 y F-3131.

ESTRELLA 320 ACABADA DE FAbricar, dos plantas, se vende, véala y haga una oferta, informan Maloja 119.

VENDO CASA MODERNA DE DOS plantas cerca Iglesia Merced fabricación primera, diez metros frente, gran sala, saleta columnas escayola, dos cuartos, baño intercalado, cocina y patio. Muy ventilada. Acabada de pintar. Informes Cuba 54, apartamento 4

VIBORA. CALLE ARMAS 1 CASA sala, 2 cuartos, comedor, cocina, baño, patio, en $1.650, tengo más de todos precios más informes y verlas Paz Neptuno e Industria, café, de 1 a 4. No corredores.

VENDO AMPLIACION ALMENDAres Avenida 3a. y calle 10, 3 cuartos, garage, otra Víbora Santa Catalina y Luas Caballero esquina sin estrenar no decida sin verloos. Dueño Julián Alfonso I-5798.

48 CASAS

ALTURAS DE BELEN

Moderno chalet en la calle Ocho entre la Calzada de Columbia y la Línea de tranvías, construído por Purdy and Henderson recientemente, (no afectado por la proyectada Ley de Alquileres). Se vende. Tiene arboleda, portal, hall, living-room, comedor, service-porch, closets, cocina moderna de lujo con gabinetes, cuarto y servicios de criados y garage en los bajos y en los altos, terraza, hall, tres cuartos, dos baños en colores closets, pantry. Informes: A-1181.

GRANDES OPORTUNIDADES PARA RENTA

QUINTANA E HIJO

INVERSIONES

Casas - solares - hipotecas

Chacón 203 bajos M-8182

GANGA, VEDADO $8,500

Vendemos casa dos plantas calle 12 próximo a 23 compuesta cada planta de sala, 4|4, baño intercalado, comedor, cocina 1 1|4 y servicio de criados. Informan Quintana e Hijo, Chacón 203 M-8182.

VEDADO, CHALET $11,000

Vendemos, chlet moderno calle 13 próximo a 4, compuesto planta baja, Jardín, portal, vestíbulo, comedor, cocina, Pantry 1|4 y servicio de criados. Alto: Escalera de mármol, 5|4; baño completo y 2 terrazas. Informan Quintana e Hijo, Chacón 203. M-8182.

VEDADO, CHALET $6,000

Vendemos elegante chalet próximo a Paseo entre Línea y 17, compuesto de jardín, portal, sala, recibidor, 1|4, toilet, gran comedor, lujosa cocina y pantry, 2|4 criados, garage y traspatio. Altos: 5|4, 2 baños de gran lujo, y 2 terrazas. Precio $6.600.00 y reconocer $14.000. Costó $65.000.00. Informan Quintana e Hijo, Chacón 203 M-8182.

VEDADO, CASA 3 PLANTAS $19,000

Vendemos casa moderna 3 plantas calle 23 compuesta cada planta de portal, sala, hall, 3|4, comedor, baño intercalado y 1|4 y servicio de criados. Renta $180.00. Informan Quintana e Hijo, Chacón 203. Telf. M-8182.

HABANA, CASA 2 PLANTAS $5,500

Calle Habana vendemos casa moderna 2 plantas, compuesta cada planta de sala, comedor, 2|4, baño completo, cocina, y pantry. Renta $45.00. Informan Quintana e Hijo, Chacón 203 M-8182.

HABANA, ESQUINA 2 PLANTAS: $12,000

Vendemos casa de esquina próxima a Belascoaín, los bajos comercio y 3 casitas, altos una sola vivienda. Renta $101.00. Construcción sólida y moderna. Informan Quintana e Hijo, Chacón 203, M-8182.

HABANA, CASA 2 PLANTAS $9,000

Vendemos, casa 2 plantas próxima Carlos III, construcción moderna, compuesta cada planta de sala, 3|4, baño intercalado en colores, comedor, cocina de gas, servicio de criados y patio. Informan Quintana e Hijo, Chacón 203. M-8182.

AMPLIACION ALMENDARES

Ganga fenomenal, vendemos residencia una planta construcción moderna, compuesta de jardín, portal, sala, 4|4, 2 baños, comedor, cocina, y 1|4 y servicios de criados, patio y traspatio. mide una superficie de 700 varas. Precio $6.500.00. Urge venta antes del día 1o. Informan: Quintana e Hijo, Chacón 203, Teléfono M-8182.

MIRAMAR

Regia residencia con 1,252 varas próxima 5a. Ave. $12.500.00; otra esquina 4|4, 2 lujosos baños, barape y demás comodidades $13.000.00 Informan Quintana e Hijo, Chacón 203. M-8182.

LA SIERRA

Residencia 4|4, baño completo, garage 1|4 y servicio de criados. patio con frutales. Ganga en $7.000.00. Véala hoy mismo. Informan Quintana e Hijo. Chacón 203. M-8182.

AMPLIACION ALMENDARES

Tenemos casas modernas de $4.000; $6.000; $8.000 y $11.000, con 6|4, 2 baños y garage para 2 autos. Informan Quintana e Hijo. Chacón 203. M-8182.

VENTA URGENTE. PARA NEGOciar crédito hipotecario moratoriado, precioso chalet Ampliación Almendares línea Playa, acera sombra, 5.600 pesos y casita Santos Suárez $1.900. 10 de Octubre 255 apartamento 1

AMPLIACION ALMENDARES $5,500

Acabada de construir, sin estrenar, citarón y monolítica, construcción de primrea, jardín, portal, sala, tres habitaciones, dos baños, cocina, pantry, garage, servicios de criados. etc. Llaves P. de la Cuesta A-8697 y FO-2419.

POR TENER QUE REDUCIRME, vendo mi casa de la calle Melones Nro. 704 Luyanó entre la Calzada y Compromiso lado de la brisa, compuesta de portal, espléndida sala, recibidor, tres amplios cuartos dormitorios, baño, comedor, cocina, carbonera, lavadero, garage, cuarto de choffer, patio y traspatio, trato directo con la dueña a todas horas del día, no corredores.

48 CASAS

ALMENDARES. MONOLITICA, CItarón 10x47, jardín, portal, sala, 2 cuartos grandes, baño intercalado, comedor fondo, entrada automóvil, frutales, $4.000. Fuentes Nro. 7 entre 1a y 3a dueño I-4104

VENDO CASITA EN AVELLANEDA 215 entre Gertrudis y Josefina, cerca del Parque de Córdova, Víbora. Teléfono I-7320.

ACABADA DE FABRICAR ESTRElla 320, se vende casa de dos plantas, véala y haga una oferta, si es razonable hacemos negocio en seguida, terreno 260, fabricación 404, sin corredores. Informan Maloja 119 de 12 a 2.

REPARTO LA SIERRA

Vendo preciosa esquina de somtbra en la gran calle 12. También la parcelamos en parcelas de 12x22.50. Otro solar frente al parque La Sierra, próximo a las Ursulinas, con 528 varas es una joya. Informan calle 12 y 9 Oficina Sr. Alpendre FO-2542

VENDO REPARTO MENDOZA, BOnita casa nueva, aceva brisa, junto colegios Maristas, Salesianos y Lourdes, cuatro cuartos, dos baños, despensa terraza al fondo, rodeada de jardines y gran traspatio. Precio: $4.400 efectivo y reconocer $1.500 hipoteca. Informes: X-2463.

VENDO VIBORA, SI DESEA REGIA esquina, vea la que tengo en Santa Catalina y Luz Caballero, otra al lado con dos baños. Doy facilidades. Dueño, Julián Alonso. I-5798.

GANGAZO: $4.500. EN LA GRAN Avenida de Serrano, jardín, portal, sala columnas escayola, 3 cuartos, baño intercalado, comedor al fondo, 1 cuarto criado, garage, techo monolítico, Moreno M-7167

LAWTON, JUNTO A CONCEPCION, techo monolítico, sala, 3 cuartos, maño, comedor fondo, patio y traspatio, $2.800. Otra próximo a Pocito, portal, sala, 2 cuartos baño, comedor, fondo, monolítica, $2.300. Moreno, M-7167

VENDO SANTOS SUAREZ SIN EStrenar elegante casa, cuatro cuartos, garage, a la brisa. Mayía Rodríguez entre Carmen y Vista Alegre. Abierta todo el día.

GANGA DE VERDAD EN $3.000 CAda una vendo juntas o separadas cuatro casas, situadas en la Calzada de Columbia, y Orfila, casi frente al colegio de Belén, jardín, portal, sala, comedor al fondo, 2 cuartos, baño intercalado de lujo, cocina, calentador de agua, y servicio de criados, lavadero, patio y traspatio, todo fabricación de primera, con cielo raso decorado y conección para toda clase de aparatos eléctricos domésticos. Informa Luis López, A-7830 Aguiar 305.

GRAN NEGOCIO POR EMBARCARse. Vendo 4 casas monolíticas en Santos Suárez, jardín, portal, sala, 2 cuartos, comedor, cocina, baño calentador, patio, $15.000. Otra de 4 plantas en la calle Cárdenas $30.00. Morro 67 bajos. M. Dono. No corredores.

SE VENDE PRECIOSA CASA DE San Lázaro No. 806 entre Vista Alegre y Carmen, a una cuadra de la Calzada de la Víbora, de construcción de primera de gran lujo. Compuesta de portal; sala; saleta corrida;; cuatro cuartos; saleta de comedor al fondo; cocina; servicio de criados; baño intercalado de gran lujo: $6.500. Informa su propietario: Agustín Alvarez Jr. Aguiar 305. Telf. A-7830. Pueden ver la casa de 8 a 11 a. m. y de 1 a 5 y media p.m.

SE VENDE: MARQUES GONZALEZ No. 863 entre Figuras y Benjumeda preciosa casa construcción de primera de gran lujo: Sala; saleta corrida; cuatro cuartos; baño intercalado; servicio de criados; cocina para gas y carbón; calentador etc. $6.500.00; 130 metros cuadrados de superficie. Informa su propietario Agustín Alvarez Jr. Aguiar No. 305 Telf. A-7830. Puede ver la casa de 7 a 11 a. m. y de 1 y media a 5 p.m.

INVERSIONISTAS

Al hacer sus inversiones en propiedades inmuebles, velando por su seguridad y garantía, solicite los servicios de un **corredor** miembro de la **Asociación Nacional de Corredores de Bienes Inmuebles,** cuya seriedad está respaldada por esta Asociación. Exija el carnet.

Julio C. Granda, Presidente

EL MARTILLAZO DEL DIA VENdo hermoso pasaje $6.500.00, su problema resuelto para toda la vida, renta mensual $85.00. Puede dejar a deber la mitad, una cuadra Hijas de Galicia. Directamente dueño Nuestra Señora Angeles No. 115-117 y 119 Maximino Martínez de Rial.

VERDADERA GANGA. VENDO EN lo más alto, lugar saludable del reparto Buenavista, Marianao en la calle Dos y Tres la Avenida Cuarta y Pasaje D, magnífica casa al lado de la brisa Nro. 20, de mampostería y azotea con techos monolíticos, compuesta de portal, sala, tres cuartos dormitorios, baño intercalado, comedor, cocina, lavadero y patio en $2,800, verse de 2 a 5 trato directo con el dueño, no corredores.

SE VENDE: $15,500

Hermoso y amplio palacete acabado de construir con cuatro habitáciones y demás piezas, todo lujosamente decorado. Magnífica oportunidad para persona de gusto refinado. Calle 8 entre 11 y 13, reparto Nicanor del Campo Almendares. Telf. X-1260.

JESUS DEL MONTE PORTAL, SAla comedor, tres cuartos baño, patio cuarto y servicio criados, un cuadra calzada calle afaltada $3.700. Informes I-3065

PLAYA COJIMAR PRECIOSO CHAlet todo mampostería jardín, portal, 6 habitaciones, hall, baño completo intercalado y demás servicios, muy cerca de los baños y trenes de Jershey, $4.000. Informes Telf. I-3065

MIRAMAR: VENDO CASAS ACABAdas de construir 3 y 4 habitaciones, baños en colores, closets, garages, habitaciones y servicios de servidumbre, etc. Mitad contado, resto 5 años al 6 % anual simple, amortizable mensualmente. 22 y 3a. FO-1864 Adquiera fácil su hogar.

VIBORA: $3,500

Jardín, portal, sala, recibidor, 3 cuartos, baño intercalado, comedor, gran cocina, patio. Pasillos laterales. Es preciosa: $3.500 M-1072.

HABANA

Gran edificio esquina, 3 pisos, rentando $240 $25.000; junto o Bacardí; 2 pisos rentando $90, $10.500; Lagunas 2 pisos, rentando $48 $4.900; Tejadillo 1 piso y medio 7x25 $7.000; Infanta, 1 piso precioso $2.300: Informes O-Reilly 251 Depto. 407 M-1072.

ALMENDARES

Residencia moderna esquina, jardín, 2 calles, garage $5.500; otra decorada, lujoso baño, garage $4.500; otra jardín, portal, sala, 2 cuartos $1,800. O-Reilly 251 Departamento 407 Telf. M-1072.

48 CASAS

INVERSIONES

Vendo y compro casas y solares. Dinero en hipoteca en La Habana y repartos. Mucha reserva, prontitud y honradez en las operaciones. Victoriano Alvarez. FO-3786, 14 y D. Reparto Almendares.

GANGA. EN NARANJITO, PEGADO a la Víbora, bungalow de madera, mide 10.1|2 por 40 ms., jardín, portal, sala, hall, 5 cuartos, comedor al fondo, baño completo, agua de Vento todo doble forro a 1 cuadra de las guaguas. En $1.400. Más informes y verlo. Sr. Paz Neptuno e Industria café de 1 a 4.

SE VENDEN DOS CHALETS EN LA Avenida Central Reparto Kahly Alturas del río Almendares, de una planta, acabados de fabricar, construcción primera, paredes citarón, placa monolítica, marcos caoba, carpintería cedro. Jardín, portal, sala, comedor, 3 cuartos, baño intercalado, pantry, cocina, cuarto criados y servicios, garage, patio y traspatio, Una con biblioteca en alto. También se venden solares. Trato directo con compradores. No se pagan corretajes ni sobre precios. Manzana de Gómez Nro. 264.

49 SOLARES

SE VENDEN DOS SOLARES JUNtos o separados de 11.96 vs. de frente por 58.96 de fondo cada uno. Reparto Ampliación Almendares. Calle 8 entre 13 y 14 Telf. A5-1632 Lealtad 567

SOLARES FACIL PAGO CERCA DEL Mercado, de Carlos III y en la Víbora, Almendares y la Sierra. Zanja 601 Telf. U-1363 García.

REPARTO NICANOR DEL CAMPO. Dos magníficas esquinas, sombra, buena situación, miden 23.58x23.58 varas. Precio $3.75 vara. También Calzada Columbia entre 10 y 12. Marrero. Telf. M-7774.

VERDADERA OPORTUNIDAD. VENdo frente Calzada Ayesterán, magníficos lotes, propios para industria o casa particular, buenas medidas precio $5.50 vara. Aguiar 117. Telf. M-7774.

GANGA SOLAR 520 METROS CUAdrados llano $3.25 calle «Loma» entre San Francisco y Calzada Real, Marianao. Fondo Chalet Mauriz. Facilidades pago. Dueño Cesáreo Gutiérrez M-2252.

REPARTO MIRAMAR. AVENIDA Céspedes. En la prolongación de Quinta Avenida próximo Picadero «San Jorge» y cerca nuevo Balneario Hijas de Galicia. Vendo solar 20 metros frente por 48 fondo; superficie 952 metros a $4.00 metro. Edificio Oficios 104, esquina a Lamparilla. Sr. Colmenares. Departamento 312 de 3 a 5 p. m.

REPARTO MIRAMAR Y TERCERA. Vendo solares situados sombra y brisa, tiene 1.251 varas cada solar a $2.50 vara y reconocer censo. Trato directo Sr. Colmenares. Oficios 104 esquina a Lamparilla. Departamento 312, de 3 a 5 p. m.

ENTRE SAN FRANCISCO Y ESPAda, mide 6.40 metros de frente por 32.63 de fondo; superficie 208.86 metros. Precio mínimo $4.500 metros, deduciendo censo. Trato directo Sr. Colmenares. Oficios 104, esquina a Lamparilla, Departamento 312, de 3 a 5 p. m.

CALLE 21 ENTRE L y M. VEDADO. Inmediato al Hotel Nacional vendemos magnífico solar de 21 metros de frente por 50 de fondo. Posición excepcional y precio razonable. Sr. Colmenares. Edificio Oficios No. 104, esquina a Lamparilla. Departamento 312, de 3 a 5 p. m.

CALLE M, ENTRE 19 y 21, VEDAdo. Un solar vendemos de 18 metros de frente por 50 de fondo, situación extraordinaria; precio razonable. Trato Sr. Colmenares edificio Oficios 104, esquina a Lamparilla. Departamento 312. de 3 a 5 p. m.

VEDADO. EN PASEO Y 29, VENDO esquina brisa, con varias fabricaciones. Mide 22.66 por 50 metros, total 1133 metros cuadrados. Se vende como terreno yermo. Urge. Informa su dueño Habana Nro. 264 M-2474

VEDADO. CALLE 15 ESQUINA BRIsa con 22.66 por 40 metros, vendo a $12 metro. Horrorosa ganga. Informa Guillermo del Monte Habana 264 teléfono M-2474

VEDADO, $6.50 METRO

Esquina próximo al Vedado Tennis Club 22x38 otra esquina fraile próxima a la calle 23 lugar alto $6.00 vara, 40x40 solar 13.66 por 50 próximo a Paseo parte alta $12 metro. Gerardo Mauriz M-7586 Metropolitana 538

MIRAMAR, $4.50 ESQUINA

Reparto Miramar esquina sombra 58x53 varas una de las mejores esquinas a $4.50 vara otro calle 20 próximo a 7a Avenida sombra $5.50. Otro calle 12 otro calle 8 otro 5a Avenida Gerardo Mauriz M-7586 Metropolitana 538

VEDADO. EN LA CALLE C VENDO una parcela a la sombra, de 13.66 por 22.66. Unica en este precio. Aprovechen esta oportunidad. Informa: G. del Monte Habana 264 M-2474

VEDADO. —VENDO UNA ESQUINA cerca de la calle G, a la brisa, de 22.66 por 30 a $13.00 metro, propia para fabricar una casa de apartamentos. Informa: G. del Monte, Habana 264 M-2474.

LA MAYOR OPORTUNIDAD

Vendo mejor lote Country Club a cuatro cuadras terreno comprado por Embajada Americana 3286 ms. en $4100. Informan 12 a 2 Telf. F-2384

SOLAR IDEAL PARA FABRICAR, 10x47 varas a la brisa, llano en la gran calle Doce de Almendares entre D y E, próximo 5a Avenida de Miramar, facilidades pago. Dueño Telf. F1-7431

MIRAMAR. ESQUINA DE SOMBRA 4 y Primera 29.48 por 36.06, superficie 1.063 varas, a $4.50. Caben dos casas. Se parcela, Alberto Mendoza M-9494, Amargura 205.

SOLARES DE TODAS MEDIDAS A $2.75, junto al gran Colegio de Belén y la Calzada de Columbia. Véame lio Rodríguez M-6886 Aguiar 368.

AMPLIACION ALMENDARES

Vendo pequeña parcela 12x23 en $690-00, también esquina 22x23 frente a calle Doce, amplia avenida es un regalo. Otro frente a Línea Playa, baratísimo, apremia la venta. Informa R. Rodríguez M-6543

VEDADO. EN LA CALLE 21 VENDO una parcela de 12 por 23. Verdadera ganga por su posición y precio. Urge su venta por necesidad le embarcar. Informa: G. del Monte, Habana 264 M-2474

HABANA. —MARQUES GONZALEZ cerca del Parque Maceo vendo una parcela de terreno propia para fabricar a $40.00 metro. Precio de situación. Informa G. del Monte, Habana 264. M-2474

MIRAMAR, ESQUINA DE FRAILE. 7a Avenida, medida ideal a $4.50 vara. Lugar de gran porvenir por las fábricas que están haciendo a su alrededores. Informa: G. del Monte, Habana 264. M-2474

SE VENDEN MIL VARAS TERRENO con dos casas fabricadas. Casa tres cuartos, sala, baño intercalado, garage. Esquina bodega con su accesoria, todo $2.500. Informan Vives 360 esq. Figuras. Departamento Nro 2 Sr. Alvarez de 5 a 7, $2.500.

CHALET CALLE CALLE B VEDADO $12.000 moderno, dos pisos, construcción de primera, en la parte más alta del Vedado. Informes: M-6886. Aguiar 368

GANGA EN $1.300

Parcela de terreno en Estrada Palma esquina a Cortina con 430 vs., está frente a la Escuela Vocacional. Informes Telf. I-3016

VENDO SOLAR CALLE 23 VEDADO en $2,750, libre de gravámenes, inmejorable titulación, la mejor oportunidad de su vida, véame M-6886. Aguiar 368.

49 SOLARES

SOLARES

De todas las medidas y precios al alcance de todas las fortunas. Buenas calles y las mejores vías de comunicación. Informes personalmente al comprador.

VICTORIANO ALVAREZ
14 esquina a D. Almendares
FO-3786

VERDADERA GANGA. VEDADO, magnífica esquina fraile calle 25 y 26, excelente situación, punto alto, mide 41x39 $5.50 vara. Trato directo: J. Marrero, Aguiar 117, todas horas: M-7774.

SOLAR VEDADO EN $2.000 SITUADO a 30 metros de la gran calle 23, la mejor oportunidad, véame o llámemte facilidades de pago propietario Emilio Rodríguez M-6886 Agiuiar 368.

SE VENDEN PARCELAS DE TOdos tamaños con frente a la calle 23 entre 16 y 18 informes en la misma el dueño a $7.50 vara.

VENDO SOLAR ESQUINA CALLE 19 Vedado, en $2.800, libre de gravámen, mide 24 por 27, sombra y brisa vende el propietario sin corretaje. M-6886 Aguiar 638

SE VENDEN MIL VARAS TERRENO con dos casas fabricadas. Casa tres cuartos, sala, baño intercalado, garage. Esquina bodega con su accesoria, todo $25.000. Informan Vives 360 esq. Figuras. Departamento No. 2 Sr. Alvarez de 2 a 7. $2.500.

PROXIMA LA TEMPORADA. SALUD sobre todo. Báñese en el mar y respire oxígeno puro. Vendo solares y casas, Playa Santa Fe. Informes: Teléfono X-3641.

SE VENDEN MIL VARAS TERRENO con dos casas fabricadas. Casa tres cuartos, sala, baño intercalado, garage. Esquina bodega con su accesoria, todo $25.000. Informan Vives 360 esq Figuras. Departamento No. 2 Sr. Alvarez.

VIBORA. UNA CUADRA 10 DE OCtubre, media cuadra paradero ruta 15, a la brisa, 12x58 varas, inmejorable para un pasaje, fabrique ahora que no tiene que pagar contribución. Regalo en $850.00. Telf. I-3055

VEDADO, GANGA: $5 METRO

Vendo solar completo 13.66x50 metros igual 683 a $5 metro $3.415 situado a una cuadra de la calle 12. Urge venta Olózaga FO-3752.

MIRAMAR. EN LA CALLE 4, VENDO 2 solares unidos a $4.00 vara. Unicos por su posición y precio. Informan G. del Monte. Habana 264 M-2474

EN SANTOS SUAREZ VENDO UN solar de 10X40, a $3.00 METRO y una esquina de 20x40, una cuadra del tranvía $2.500. Informa, Belasquila, I-7377

VENDO REPARTO BUENA VISTA dos casas mampostería, portal, sala, 2 cuartos, comedor, servicios, buenos patios en $1.900.00 cada una. Fonts San Lázaro Nro. 1007 altos, U-1393

MIRAMAR $3.25 VARA

Se vende un solar completo situado en la Tercera Avenida y a la entrada del Reparto acera de brisa y sombra. Precio $3.25 vara, Olózaga 8 esquina 3a. Ave. Rep. Miramar. FO-3752.

REPARTO MENDOZA. VIBORA. SE vende la esquina de Santa Catalina y Cortina, mide 20x30 metros, informan Muralla 454.

SE VENDEN SOLARES REPARTO Kohly, Alturas primer Reparto salida Puente Almendares; el de más porvenir por ser el más próximo al Vedado por lo saludable, por su gran altura y fresco, por su panorama no igualado en ningún Reparto, por su hermosa vista al río Almendares. Solares chicos en el Vedado, calle 32 entre 25 y 27 y las esquinas de 30 y 27 y 28 próximo a 23. Trato directo con compradores. No se pagan corretajes ni sobreprecios. Manzana Gómez No. 264.

REPARTO SANTA AMALIA. —EN venta los mejores solares y parcelas y lotes grandes de terrenos. Estrada Mera San Juan de Dios 161 oficina de Inversiones. A-6962

VEDADO. ESQUINA DE FRAILE 22.66x50 igual 1.133 mt. $12 metro, parte alta; otro de centro 13,66x5 $17.00 mt. parcelas de 13x22.66 a $12,00 mt. Fernández Hermo, Obispo 307 Departamento 10 M-1157 y FO-1197.

MIRAMAR PARCELA $2.122

Se vende una parcela de terreno situada en la calle 8. Medidas 16 varas de frente por 30 varas de fondo $2.122 Olózaga, 8 esquina 3a. Avenida Dep. Miramar FO-3752.

GANGA: REPARTO CORONELA $0.26 VARA

Media cuadra Ave. Gran Bouvelard vendo 90,156 varas propio para Quinta de recreo. Calles, agua luz. Teléfono M-5090. F-3053.

50 FINCAS RUSTICAS

VENDO FRENTE CARRETERA UNA finquita fabricada, arboleda, platanal, pozo, precio: $1.600, otra, fabricada frente carretera arboleda pozo, $1.400. Juan Miguel Fernández Vereda Nueva.

SE VENDE LA ACCION DE UNA finca de una caballería en el Calvario. Siembras y animales, pozo, luz eléctrica y bonito bungalow. Para dirección exacta preguntar en la bodega de Catalina en el Calvario por Carlos.

RUSTICA, FINQUITA CON CHALET moderno costó $8.000 se regala en $2.500. Informan XO-1513 de 12 a 2.

POR RETIRARME DE CUBA, VENdo finca cultivo, 1 y 1|2 caballería, frente a camino real, a 1 kilómetros de Bejucal, accesible en automóvil. Magnífica tierra, tabaco, papas, millo, frutales. Buen pozo, regadío. Precio $4.500. Aramburo 60 bajos, Apt. 1 Teléfono U-5645.

51 ESTABLECIMIENTOS

VENDO SASTRERIA CAMISERIA muy acreditada, 30 años establecida, se vende con mercancías o sin ellas, contrato, alquiler módico. Informan en la misma. Compostela No. 306 casi esquina Obsipo.

VENDO LO MEJOR EN CASA DE huéspedes al alcance de todas las fortunas. Hoteles, hosdedajes, casas de inquilinato propias para dedicarlas a casa de huéspedes. Bodegas de todos precios en la Habana y en sus extremos. Al alcance de todos. Cafés-cantinas, cafés-lecherías, Tintorerías, vidrieras, fondas, vendidas y arrendadas. Tengo el negocio que usted necesita. Por poco dinero que tenga. Vista hace fe. Informes: San José y Galiano (café) Manuel Torres. Teléfono A-9050.

VENDO 4 GARAJES EN LA HABANA

Uno tiene planta de engrase y accesorios y vendo una gran industria con 5.000 pesos. Informes Galiano 509 García M-4461.

VENDO PANADERIA

$5.000 Tiene gran dulcería y Fuente soda. Venta diaria $80. Vendo una buena barra. Cambio casa en la Víbora por bodega. Precio $5.000. Informes Galiano 509 García.

VENDO, COMPRO, CAMBIO

Negocios toda clase de comercios. Fincas rústicas y urbanas, propiedades. Véame hoy, negocio rápido y seguro. Galiano 509, García. Teléfono: M-4461.

VENDO CASA HUESPEDES U HOSpedaje muy céntrica dejan buena utilidad, lo demuestro en el acto, propio para matromonio. Informan: Zanja 110 garage no trato con corredores.

51 ESTABLECIMIENTOS

BODEGA VENDO $550 SURTIDA SOla en Esquina sin deudas, vale doble por embarcar, alquiler $20 con casa, hay contrato. Informan Luyanó 485 dueño,

VENDO GARAGE Y ACCESORIOS capacidad para 100 máquinas 2.500 pesos; verdader café Lechería con $2.000 contado; una fonda punto comercioal $400; Kiosco de Refrescos, $300. Teniente Rey y Villegas. Vidriera Café Alfredo.

VENDO BODEGA SOLA ESQUINA, una cuadra del Parque la Fraternidad nada mejor para dos socios si quieren trabajar buen contrato módico alquile Torres, San José y Galiano café.

BODEGA: SE VENDE UNA MUY buena y cantinera mucha marchantería, sola, en esquina de mucho tráfico, se da muy barata, para más informes A. Rodríguez. Palatino 41 Cerro.

VENDO GRAN HOTEL EN PRADO muy barato, casas huéspedes, tienda ropa, botica $8.500; gran cine 1.000 lunetas, $5.500. Otro $4.500, Cafés lecherías pegadas Parque Central baratas, barras, cafés, bodegas, Vidrieras tabacos desde $450 a $2.500. Panaderías; solicito socio para gran Hotel, otro barra, otro fabricar jabón, otro tienda ropa, otro sastrería, otro bodega, otro café. Prado y Dragones, café, M-4739 Yanes.

VENDO BODEGA $425, SOLA EN esquina alquiler $15 con vivienda, soy dueño de la finca y no la puedo atender. Informan Reforma 575, altos, Luyanó.

VIDRIERA TABACOS CIGARROS, billetes una de las mejores de esta capital, sitio puramente comercial 20 pesos diarios venta, verdadero negocio para dos socios estenderse por el sitio estratégico que ocupa. Torres, San José y Galiano Vafé.

SE VENDE UN GARAGE CON VENta de gasolina y grasas, buena oportunidad. Informes Zanja 157 entre Manrique y San Nicolás.

SE VENDE UN PUESTO DE FRUtas, fritas y café, está nuevo y se vende regalado. Amistad 462 segundo piso habitación 97, Mario.

FABRICA JABON DE TOCADOR

Vendo por no poder atender, la mejor fábrica, con capacidad para cien guesas diarias, Motor de Petróleo Molino de piedras grande, Budinesa de gran presión, varias Troqueladoras Paila de movimiento eléctrico, Moldes de hierro, Secador de virutas al vápor, revolvedoras, Mesas para cortar, Muchos troqueles Tendales y cuanto necesita una buena fábrica. Todo casi nuevo. Puede verse y probarse. Tiene marca registrada y además gran existencia en perfumes, etiquetas, cajas de envase. Hay además aparatos para hacer polvos faciales. Informan San Rafael 581, bajos, Habana.

VENDO GRAN HOTEL «SARATOga» en Holguín, Maceo 66 y Martí para tratar dirjase a Arturo Cid Iglesias apartado 17-G Holguín.

VENDO MI ESTABLECIMIENTO DE fonda, el mejor punto de la Habana. Salud No. 11, entre Rayo y Galiano. Buena clientela. observe y se convencerá, 30 años en el giro. Todo está al corriente.

SE VENDE BODEGUITA CUBANA en el mejor punto de la Habana, Amistad Nro. 365, entre Barcelona y San José. Informes en la misma.

52 BOVEDAS Y PANTEONES

BOVEDA CON OSARIO. MARMOles Carrara, argollas bronce sin estrenar, céntrica $250. G 156 Vedado. F-3093

VENDO BOVEDA CON OSARIO SItuada en primer cuadro del Cementerio, verdadera oportunidad, a 30 metros de la portada, $325.00. Infonrmes: F-2346

53 AUTOMOVILES - ACCESORIOS

VENDO BARATO POR NO NECESItarlo Studebaker 36 en muy buenas condiciones. Doy facilidades. Bello, Concordia Nro 61 entre Aguila y Galiano.

GANGA. CAMION CHEVROLET 4 cilindros, ninguno más económico, carrocería, propio tintorería, reparto dulces, etc., garantizado estado mecánico, $60. Verse en garage «Vives».

POR EMBARCARME SE VENDE BArato un Ford del 36 de 2 puertas, puede verse en J y Calzada, Edificio Rayneri.

VENDO ESSEX DEL 33 BUENAS condiciones informan Monte y Cárdenas Atanasio.

UNA GANGA. — VENDO OPCION de Chevrolet Master de lujo por lo que ofrezcan. Informan en el teléfono I-6104 Teófilo Hernández.

LIQUIDACION DE CARROS DE USO

Por necesitar el local para los carros nuevos, rebaja el 25% en los carros de uso.

Omnibus para Colegiales.

Reo, nuevo, chico capacidad para 40 alumnos $250. Rebajado a 187.50.

Máquinas de Paseo:

Ford 1929 2 puertas	$250.00	187.00
Ford 1929 4 puertas	250.00	187.50
Graham Paige 1929	150.00	112.50
Graham Paige 1930	175.00	131.25
Graham Paige 1932	250.00	187.50
Studebaker 1929	275.00	206.25
Buic 1935	550.00	412.50
Chrysler 1939	275.00	206.25

SIN REBAJA:

Willys 1937 Color Beige 4 puertas $650.00.

Willys 1937 color Azul 4 puertas, $750.00.

CARIBEAN TRADING CO. LTD. SAN LAZARO 308 ESQ. GALIANO

VENDO CUÑA CONVERTIBLE STUdebaker 1937 la más linda que posee la Habana, por embarcar al extranjero: Informan Hotel «Isla de Cuba» Monte 169.

SE VENDE UN CHEVROLET MASter Deluxe del 38, nuevo para informes Concordia 812

BABY DODGE DEL 37 DE USO PARticular con muy poco recorrido. Tan nuevo como de fábrica. Se vende por la mitad de su costo siempre que sea en el día de hoy. Para verlo y demás informes Telf. I-4526

FORD V-8, SEDAN, DE LUXE, 4 puertas, gomas nuevas, en inmejorables condiciones. 450 pesos. Monte 426 (entre Aguila y Angeles).

¡GANGA!

Se venden dos carros abiertos de siete pasajeros

1 PACKARD

1 HISPANO SUIZA

También otro carro cerrado de siete pasajeros completamente nuevo y un Wyllys del año 1937 en perfectas condiciones. Informes Sr. Mora. Teléfono. Teléfono: U-1934

53 AUTOMOVILES - ACCESORIOS

VENDO FORD DEL 36 MODELO DE lujo con baúl y vestidura piel, gomas con un mes de uso y pintura de fábrica. Lo doy muy barato por embarcar en esta semana. Fernández, F-3611 Calle 9 No. 356 entre G y H Vedado.

VENDO O CAMBIO AUTOMOVIL, «Graham Paige» 7 pasajeros, buen estado. Acepto automóvil pequeño devolviendo diferencia precio efectivo. Informan teléfono U-3898 Marina 4 y 25, Habana.

VENDESE O CAMBIO OMNIBUS del colegio La Salle. Informan Casa Mimbre. La Parisién, San Rafael 356.

«PONTIAC» 4 PUERTAS EN PERfecto estado 8 cilindros, del 1936, lo vendo urgentemente, por no necesitarlo en $600, gomas nuevas 10 de Octubre 961 entre Concepción y Chaple Teléfono I-3456.

POR EMBARCARME SACRIFICO sacrifico Chevrolet particular De Luxe 1936, 4 puertas. Nunca ha sido reparado, $475. Aramburu 60, bajos, apartamento 1, Telf. U-5645

VENDO CUÑA DEL 32 MAGNIFICAS condiciones de pintura y mecánica. Garage Gloria, Vives 463 Telf. M-1980 Betancourt.

CHEVROLET 1938, MASTER DE LUxe, completamente nuevo se vende con grandes facilidades de pago por tenerme que deshacer del mismo. Informes; garage Trocadero Nro. 210, Sr. Portuondo.

$170.00 VENDO FORD DEL 32, DE 4 puertas, bueno de motor, gomas, y pintura Tiene radio con doble bocina, chapa 18473 este semestre, verlo Acosta 6 entre Inquisidor y San Ignacio de 3 a 5 p. m. Lalo.

GANGA VENDO FORD 1935 CUATRO puertas lujo cuero, gomas buenas, pintura en buen estado espero oferta. Alberto A. Roguer X-3361 U-5613.

RECONSTRUIDOS

GRAN LIQUIDACION

CUENTA MILLAS EN CERO

R. Y G.

1	Ford 4 puertas con baúl	1937
1	Ford 4 puertas con baul	1936
1	Ford 4 puestas sin baul	1936
1	Ford 4 puertas sin baúl	1935
1	Ford 4 puertas con baúl, radio	1935
1	Ford 4 puertas	1934
1	Ford 2 puertas	1932
1	Ford 2 puertas Azul	1932
1	Cupé Victoria Verde	1932
1	Chevrolet 2 puertas	1933
1	Dodge 4 puertas	1930
1	Ford 4 puertas	1931
1	Ford 4 puertas	1930
1	Ford 2 puertas	1929
1	G. Paige 4 puertas	1930
1	Olsmobile 4 puertas	1930
1	Camión de reparto Ford	1930
1	Camión reparto Internacional	1930
1	Chassis 131 pulgs. Ford	
1	Chassis 134, gomas nuevas 30x5	

Nuestros carros de uso son preparados para una nueva vida y larga.

AGENCIA DE AUTOMOVILES DEL VEDADO, S. A.

23 y J. —Vedado Teléfonos: F-2986 y F-2996

SE VENDE AUSTIN AMERICA CON carrocería moderna, se dá barato; informan en Puerta Cerrada Nro. 14, entre Suárez y Factoría, preguntar por Domingo.

GRAN OPORTUNIDAD, SE VENDE Buick Limosine, 1935, en perfectas condiciones, por aparato de radio, Hotel Harding Telf. A-6735. Mrs. Lilga.

54 MAQUINARIAS

VENDO DOS MOTORES ELECTRIcos Westinghouse trifásicos, corriente 220; 1 guinche para Elevador; 1 Taladro, todo $165. Verlo Jesús del Monte No. 277, altos.

IMPRENTA. VENDO TALLER COMpleto, con una máquina Chandler Nro. 5 y una Nro. 3, cortadora, cosedora, perforadora, y muchos tipos de letras. Informa Abelardo Pérez, Muralla Nro. 471 M-1563

SE VENDE UN MOLINO PARA CAcao o pinturas, tres piedras de diámetro marca Lehman, dirijase Telf. XO-1686 Santa Ana 2 Guanabacoa.

SE VENDE UNA PAILA DE VAPOR chica, un autoclave y un tacho de hierro con su pie. Informan Lombillo Nro. 211, Cerro.

BOMBAS NEPTUNO. NADA IGUAL nada mejor automáticos reparaciones bombas y motores, alquiler de bombas. Egido esquina a Acosta. Telf. M-5244

VENDO PAILAS DE COBRE Y PAsadores, bombos de confituras, molino de almendra, maiz y sal. Nordi 6 masas, planta de éter y de pasteurizar Burreoll, bomba vacío, tacho 4 por 6 pies. Manila 314, Cerro. I-6346. Hilario García.

VENDO CENTRIFUGAS 10 POR 30, motor Diesel, 6, 8 y 120 H. P. Winches vapor, eléctricos y de mano compresor de aire para 300 pies p.m.; titera y punzón herrería, turbinas y bombas de pistón. 1, 2, 3, 4 5 y 6 pulgadas; motor eléctrico 5, 10, 15, 35, 50 y 150 H.P., correas, poleas y diferenciales. Manila 314, Cerro I-6346 Hilario García.

VENDO PLANTA DE HIELO, DE 1, 2, 4, 8 y 20 toneladas, bomba Triplex p p. 500 galones p.m. bombas Duplex de 1, 2, 4, 6 y 12 pulgadas; máquinas de vapor 10, 20 y 100 H.P. cepillo 3 caras Fay, escoplo de barrena y cadena; tanques de 2.000 y 5.000 galones; croches de 5 a 100 H.P. Manila 314, Cerro. I-6346. Hilario García

MAQUINARIA. HERRAMIENTAS PAra talleres. Una fresadora No. 2, Cincinnati como nueva $950.00. Un recortador de 16 pulgs. moderno $550.00. Un taladro radial de 4 pies $650.00. Un pedestal esmeril doble $75.00. Una segueta 75.00. Varios tornos, taladros eléctricos de varios tamaños. Telf. X-1694 Concha 356 esq. Justicia.

MAQUINA PARA ENVOLVER CIgarros marca «Diago», de uso, se vende barata en Acosta 327, entre Compostela y Picota, depósito de maquinaria.

IMPRESORES: VENDO PRENSA-tambora tamaño marina, chivaletes, galeras, clichés comerciales, ramas y 100 titulares de plomo y madera para hacer pasquines y carteles. Amistad 313. (interior) entre San Rafael y San José.

56 MUEBLES Y PRENDAS

SE VENDE: JUEGO COMEDOR CAOba, cuarto completo, sala inglesa, todo en excelentes condiciones de familia extranjera. Finca Pumarada, entre Sans Souci y Arroyo Arenas.

SE VENDE REGIO JUEGO CUARto 3 cuerpos último estilo con butacón elegante juego comedor vitrina toda madera, véase a todas horas en Neptuno 930 esquina a Hospital.

POR EMBARCAR VENDO JUEGO comedor costo $1.000, regias lámparas francesas, objetos de arte todo regalado, no mueblistas. Jesús Peregrino 159 altos de 9 a 4

URGENTE VENDO JUEGO CUARTO moderno, $22 otro 3 cuerpos $40, chiforrober 3 cuerpos caoba, sala, comedor, estos juegos son arte nuevo, baratísimos. San Joaquín 363 y Monte.

F C D 2016

VENTAS

56 MUEBLES Y PRENDAS

FAMILIA VENDE URGENTE LINDO juego cuarto 3 cuerpos, nuevecito $32, otro precioso $45; sala finísimo, y comedor renacimiento baratísimo, ganga valen doble. Escobar 63, San Lázaro y Lagunas.

FAMILIA PARTICULAR VENDE LUjoso juego cuarto último modedo, tres cuerpos elegante coqueta tiradores carey butacón $125, regio comedor Renacimiento $60 sala, finísimo, $35, lámpara madera $15 Concordia 467 Belascoaín y Gervasio.

MUEBLES BARATOS

Juegos de cuarto 6 piezas $1.00 semanal. Sala $1.00 semanal, comedor, $1.00 semanal. Vea nuestra existencia y calidad y se convencerá. Grandes existencias de las últimas creaciones. Tomamos sus muebles parte pago.

«LA CASA BAHAMONDE»
Monte 674, Figuras y Carmen

FAMILIA PARTICULAR VENDE REgio cuarto moderno, chiforrober 3 cuerpos, 125; lujoso comedor, estilo bargueño, lámpara madera $18, living room $85, sala nueve piezas $40. Salud 262, bajos Escobar y Lealtad.

POR EMBARCAR VENDO BARATO juegon living room modelo y tapizado exclusivo poco pso, comedor renacimiento nuevecito, cuadros artísticos, sala y comedor. Libertad 458, casi esquina Juan Delgado, Santos Suárez.

REMATO MUEBLES GRAN RESIdencia living-room, deslumbrante, cuarto butacón tiradores sensacional, comedor singularísimo, máquina Singer gran gabinete. Salud 167 bajos entre Manrique Campanario.

FAMILIA GANGAS MUEBLES

Juego cuarto 3 cuerpos, chiforrober 3 cuerpos, gavetas al centro. finos tiradores y butacón $125.00 a $165.00. otros $98.00, $115.000. Comedor $70.00 Living-room $98.00. San Nicolás 305, entre Neptuno y San Miguel.

MAQUINA SINGER OVILLO CENtral 12.00 otra $19.00 una casi nueva $27.00, una de lanzadera 6.00. Melo nes Cueto) No. 361 entre Municipio y Arango, Luyanó.

VENDO MAQUINA SINGER OVILLO central barata poco uso; un radio «Admiral» y lámpara cocuyera y piano «Hamilton». Salud 167 bajos, entre Manrique Campanario.

VENDO JUEGO CUARTO 3 CUERpos, nuevo, modernísimo $78; otro caoba con chifforrober tres cuerpos, lunas gigantes, butacón $180.00, sala $32.00 Antón Recio 212 entre Gloria y Rubalcaba. A-4147

SE VENDEN DOS BAULES ESCAPArates, Animas 453 2o piso esquina a San Nicolás.

PELOTARI QUE EMBARCA VENDE juego cuarto 3 cuerpos, 2 camas, moderno caoba $41; otro lunas interiores 7 piezas, lindísimo, $79; recibidor rejilla, $41; 2 candelabros lindos, bronce pared $12. Belascoaín 458, lado E. Medicina.

MUEBLES, MAQUINA DE ESCRIBIR lámparas lujosas, máquina de retratar Leica, gemelos prismáticos modelo militar y otros objetos para regalo novios. Zapotes 325, Santos Suárez.

CASA PARTICULAR REPARTE COmida variada a reducido número de familias. Artículos primera. Aceite Balcells, manteca chicharrón, domingos pollo. Precios: 1 persona 40 cts., dos: 60 cts. Teléfono A-7146

FAMILIA PARTICULAR VENDE REgio cuarto moderno chifforrober 3 cuerpos, $125, lujoso comedor estilo bargueño, látmpara madera $18, living room $85, sala nueve piezas $40. Salud 262, bajos Escobar y Lealtad.

FAMILIA VENDE LUJOSO JUEGO cuarto último modelo tres cuerpos, elegante coqueta tiradores carey, butacón $95, comedor Renacimiento $60 sala finísimo $35; lámpara madera, $15. Concordia 467 Belascoaín y Gervasio.

MAQUINA PARA ENVOLVER CIgarros marca «Diago», de uso, se vende barata en Acosta 327, entre Compostela y Picota, depósito de maquinarias.

MUEBLES BUENOS Y BARATOS

Juegos para cuarto, comedor; sala; recibidor etc Todos modelos modernísimos para satisfaceh el gusto más exquisito y muebles garantizados. No pague lujo.

A PLAZOS $150 SEMANAL

Cambie sus muebles usados por nuevos; avise para verlos al U-1360. No cierre trato hasta ver esta casa. Recuérdela.

EL FENIX
Picos Carballino y Compañía.
Neptuno 901 y Soledad
Teléfono U_1360.

MUEBLES A PLAZOS

Construídos con las mejores maderas, estilos modernos y elegantes. Grandes facilidades de pago. Admitimos mueblos en cambio. Visítenos y se convencerá: «Díaz y Chao», Neptuno No. 709 y 710, entre Belascoaín y Lucena. Telf. U-5154.

REALIZAMOS

Sólo por este mes un enorme surtido de lámparas en todos los estilos al alcance de todas las fortunas. Cuadros óleo, alfombras, panoplias, objetos arte, máquinas de coser y escribir. Aprovecho las gangas que le está ofreciendo

LA PREDILECTA
San Rafael y Oquendo. U-2530

LA CASA INGLESA

Salud 51 antes 9 esq. a Rayo

Maletas y Maletines desde un peso en adelante. Baúles escaparates, bodega, camarote; muebles de todas clases y estilos. Lámparas en estilos variados. Gran surtido en objetos de arte propios para regalos. Compramos, y cambiamos. Una visita y se convencerá. Salud y Rayo. Telf. M-7179.

VENTAS

56 MUEBLES Y PRENDAS

MUEBLES EN GANGA

Juegos cuarto: $25.00; idem, tres cuerpos: $40.00; sala: $10.00; comedor, desde $25.00; escaparates: $9.00; con lunas $15.00; mesas correderas, $4.00; aparadores: $6.00; sillas y 2 sillones: $10.00; neveras $10.00; máquiquas coser y escribir. Se cambian y se compran toda clase de muebles, pagando más que nadie.

«LA PRINCESA»
San Rafael 575 y 577, entre Escobar y Gervasio. Telf. U-5926

VENDO MODERNO JUEGO COMEdor, perfectas condiciones. Informes FO-4156.

MUEBLES A PLAZOS

VEA NUESTRO GRAN SURTIDO EN MUEBLES DE TODAS CLASES
Precios baratísimos
«LA PERLA»
Animas 404, casi esquina a Galiano

GRAN VENTA ESPECIAL

COMPRAMOS Y VENDEMOS MUEBLES DE OFICINA

Archivos de Acero «Steel Age» y cajas de archivo, cajas de caudales de todos tamaños.

Mesas, Burós, sillas, sillas giratorias, mesas-satélites. ó

Adresógrafos y Mimeógrafos, máquinas de escribir, sumar y calcular de todas marcas

Cajas Registradoras, «National», Relojes marcadores «International» Molinos de Café, gabinetes Kardex, Tarjeteros, pupitres, juegos de sala y recibidor. Reparamos máquinas escribir y mimeógrafos. Registradoras.

Baúles y Maletas
Radios de todas marcas
"LA NACIONAL"
VILLEGAS 359
entre Tte. Rey y Amargura
Teléfono A-9915

VENDO MUEBLES DE USO LIVING room, comedor español, cuarto regio butacón, sala Arte Moderno. Tamaño grande. Salud 167 entre Manrique Campanario. M-2252.

BAULES Y MALETAS

Capas, trajes, lámparas, infinidad de objetos, baratísimos, casa préstamos «La Sociedad» Suárez 106 entre Apodaca y Gloria A-7589. Hacemos cambios.

FAMILIA QUE EMBARCA VENDE nevera eléctrica, juego comedor, piano cola, radio Stromberg Carlson, Victrola ortofónica, etc. Calle 4 606 altos, entre 25 y 27 Vedado.

SALUD 53

antes núm. 11 ent. Rayo y San Nicolás.

venta especial: juego-cuarto $20 sala $12, comedor $30, recibidor $25. cuarto 3 cuerpos $30. escaparates $12. camas $3 coqueta $3. mesa comer $3, regio juego_cuarto, sala, comedor living_room, neveras, radios, pianos lámparas.

MUEBLES DE OFICINAS

Archivos, burós, libreros, sillas, pupitres, máquinas-socer. escribir.

EQUIPAJES

Burós maletas, vidrieras, mamparas, sillas-viena, nuevos y de uso. Visite esta su casa. Compro, Cambio y Vendo Salud 53. M 9136

POR EMBARCARME VENDO NEVEra nueva. R. C. A. Victor Radio 1939 Mesa escritorio con estante para libros. Verse de 10 a 12 a. m. o de 3 a 5 p. m. Calzada y J. No. 64 Aparto. número 6.

FAMILIA QUE DESHACE SU CASA vende juego cuarto 3 cuerpos con dos camas, moderno, caoba $55, recibidor moderno rejilla $44; 2 candelabros bronce, $12; marco antiguo incrustado en oro $8 y varios objetos. Belascoaín 458 lado E. Medicina.

SE VENDEN VARIOS FRIGIDAIres para la venta de helados, casi nuevos. Empedrado 521 Telf. M-4424

SE VENDE REGIO JUEGO CUARTO 3 cuerpos de última creación con butacón, un juego comedor último estilo. Verse a todas horas Neptuno 980 bajos esquina Hospital.

JUEGO CUARTO MODERNO, $18.00 lunas y bastidor nuevos: el de tres cuerpos, menos $32; radio mueble $10. por pronto embarque. Sitios No. 74 entre San Nicolás y Rayo.

VENDO URGENTEMENTE JUEGO cuarto caoba 8 piezas regia butacón tiradores sensacionales; living-room deslumbrante, comedor espectacular. Lo nunca visto. Menos mitad costo. Salud 167 entre Manrique-Campanario (bajos).

VENDO MAQUINA SINGER OVILLO central último modelo remato primera oftra también radio «Admiral». Salud 167 (bajos) entre Manrique-Campanario.

UNA NEVERA DE USO SIN REPARAR ES UNA CAJA DE SORPRESA

NEVERAS

Americanas reconstruídas y garantizadas.

REFRIGERADORES

De uso en magníficas condiciones todas marcas y tamaños. Rionda, Infanta 1059 entre Desagüe y Benjumeda, frente a Pennino. U-3968.

PULSERAS Y DIJES

Liquidamos miles de pulseras de oro y dijes de oro y platino con brillantes. Alhajas antiguas y modernas en profusión; cuadros; crucifijos; rosarios de oro; porcelanas antiguas y modernas. Juegos completos de café y cubiertería Bandejas; candelabros; jarras y palanganas, todo de plata maciza.

CARBALLAL HERMANOS
San Rafael No. 618, entre Belascoaín y Gervasio.
U-5744.

MUEBLES EN GANGA

SALUD 203

Juego de cuarto de 3 cuerpos moderno $40.00, comedor moderno $35. Sala moderno $25.00. Muchos muebles más de uso en ganga.

SALUD 203
Entre Campanario y Lealtad

FAMILIA VENDE LUJOSO JUEGO cuarto último modelo tres cuerpos elegante coqueta tiradores carey butacón $135, regio comedor renacimiento $65, sala finísimo $35 lámpara madero$ 15. Concordia 467 Belascoaín y Gervasio.

VENTAS

56 MUEBLES Y PRENDAS

«SOFA-CAMA»

Living Rooms, «Arte Moderno» y «Estilo Inglés»

¡No pague lujo! Del fabricante a sus manos: Mueblería y tapicería «García Espinosa», San Rafael entre Aramburo y Soledad. Nota: Armazones de caoba (no comején).

FAMILIA VENDE URGENTE LINDO juego cuarto 3 cuerpos nuevecito, $32; otro precioso $45; chifforrober, butacón, comedor renacimiento. $48; sala $28, valen doble. Escobar 63, San Lázaro y Lagunas.

LIQUIDAMOS

Objetos decorativos para casas

OBJETOS DE PLATA

Joyería fina

Visítenos y se convencerá

LOS TRES HERMANOS
Consulado 160 y 162
Teléfono: M-3534

FRIGIDAIRE. CONSERVADOR DE helados y refrescas marca «Frigidaire» 12 huecos con motor perfecto estado $250.00 también a plazos. Leonilo García San Rafael 567 entre Escobar y Gervasio.

POR EMBARCAR VENDEMOS NUEStros muebles, refrigeradora eléctrica 7 pies casi nueva, Radio Stromberg Carlson, ortofónica, todo bajo precio. Call e 4a 606 Vedado entre 25 y 27

MUEBLES GANGA

Juego de cuarto moderno $20.00. Sala $15.00 piezas sueltas, sillas $0.70. Sillones $1.50, Camas a $3.00. Lámparas dsede $1.00 estamos regalando Monte 1162 esq. Tejas.

¡¡OPORTUNIDAD!! JUEGOS DE cuarto, de 8 piezas con elegante butacón, $100.00. ¡Dando y dando! Necesitamos dinero. También chaselongs de imitación piel y juegos tapizados a precios increibles. Mueblería «García Espinosa», San Rafael entre Aramburo y Soledad.

CAMAS OPERADOS Y SILLONES de inválido alquilo y compro, toda clase de útiles para profesional y de oficina. Casa Fernández Neptuno 617, entre Escobar y Gervasio. Telf. U-3322.

SE VENDE

Un refrigerador «Kelvinator», completamente nuevo, dos puertas, cierre hermético, de trece pies cúbicos con siete departamentos; dos departamentos para diez compartimentos de hielo. Ultimo Modelo. Precio de situación.

Aguila 355 casi esquina a Neptuno
Teléfono A-7930

MUEBLES A PLAZOS

Con grandes facilidades de pago, vea nuestro gran surtido en finos y corrientes. Admitimos muebles a cambio. También alquilamos. Casa Hierro, Compostela y Merced. Teléfono: M-122•

MUEBLES EN GANGA

Juegos de cuarto Arte moderno: $4.00 mensuales; comedor, caoba, último estilo: $3.00 mensuales; sala y recibidor, modernísimo: $3.00 mensuales, juego de cuarto tres cuerpos caoba, últimas creaciones: $5.00 mensuales Precios muy bajos.

«LA EMINENCIA», NEPTUNO 188
Eentre Gervasio y Belascoain U-2427

REMATO JUEGO CUARTO 8 PIEzas, butacón damasco, caoba fina, último tipo, lámparas radio 8 tubos. Bicicleta, archivo acero, sierra Delta, máquina sumar de paquete. Egido 654, entre Gloria y Misión.

REGALO. POR RAPIDO EMBARQUE un magnífico juego de cuartos tres cuerpos moderno véalo y ofrezca, no le de pena,. Pocito Nro 218 entre Soledad y Oquendo al fondo del Colegio La Salle

57 UTILES DE OFICINAS

SE VENDE REMINGTON 12-A, TIpo de letra Medium Ronian, de paquete; se da por la mitad de su valor. Luyanó 509. Sr. Cruz.

VENDO MAQUINA DE ESCRIBIR Underwood otra Royal una de sumar Dalton, un buró caoba de dos torres, otro para máquina y reloj pared. Aguila Nro. 513

MAQUINAS ARCHIVOS

BUROS
CAJAS
Pupitres

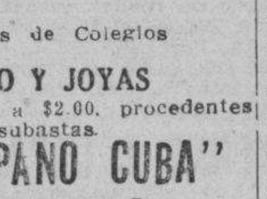

Materiales de Colegios

DINERO Y JOYAS

Fluses y capas. a $2.00. procedentes de subastas.

"LA HISPANO CUBA"
Monserrate y Parque Zayas
Telf. A-8054

SE VENDE UNA MAQUINA DE EScribir Underwood y una máquina de sumar Dalton, completamente nuevas, por no necesitarlas. Aguiar 163.

LA CASA GONZALEZ

MUEBLES DE OFICINA
VENDO Y COMPRO

Burós, bibliotecas, pupitres, sillas giratorias y toda clase de muebles para oficinas

CAJAS DE HIERRO

Archivos, tarjeteros. Karcex, armarios de acero.

MAQUINAS DE ESCRIBIR

Sumar, calcular, mimeógrafos, adresógrafos

Compostela 205 entre Progreso y O-Reilly.
O-Reilly 360, entre Habana y Compostela.
Telfs. M-8638 y M-8081

VENTAS

57 UTILES DE OFICINA

SE VENDE REMINGTON 12 A, TIpo de letra medium Ronian de paquete, se da por la mitad de su valor. Luyanó 409. Sr. Cruz.

MAQUINAS DE ESCRIBIR

«Underwood» «L. C. Smith» «Royal», etc. Reconstruídas en fábrica, con las mismas garantías y apariencia de nuevas. Standar y portátiles. También Sumar, Calcular, Adresógrafos. Servicio certificado. Igualas mensuales. Alquiler, Compra. Venta. Cambios.

TALLERES L. C. SMITH-CORONA
Compostela 360, entre Obrapía y Lamparilla, Teléfono A-7743

SE VENDEN: UNA MAQUINA DE escribir «Underwood», una máquina de sumar «Dalton», dos cajas de caudales y un ventilador eléctrico. Informan Lombillo Nro. 211 Cerro.

59 RADIOS

RADIO PHILCO ULTIMO MODELO del 38 de 5 tubos onda corta y larga completamente nuevo, lo vendo en $35.00. Aguacate 57 Sastrería.

RADIO PHILCO ONCE TUBOS COStó $200, está nuevo 5 bandas. Por embarcar, $50.00. G-156 Vedado Telf. F-3093

VENDO RADIO MAJESTIC 5 TUBOS y con vitrola completamente nuevos y muy barato. Avenidad Universidad Nro. 2, 2o piso entre J y K Vedado.

REPARAMOS RADIOS DE TODAS marcas garantizando el trabajo, precios muy reducidos. Igualas desde 80 centavos mensuales. Vendo radios sin fondo ni fiador. «Antena», Aguacate 261 entre Obispo y Obrapía teléfono M-5565

60 INSTRUMENTOS DE MUSICA

$75.00 VENDO PIANO LUJOSO DE gran marca, propio para profesora, de cuerdas cruzadas, banqueta, está flamante casa particular. Milagros 362, entre Porvenir y Octava, Víbora.

PIANOS DE CALIDAD

« R. S. HOWARD»
«JOHN L. STOWERS»

PRECIOS RAZONABLES DESDE $100.00

Fecilidades de pagos. Exposición: cuarto piso del edificio «Stowers», San Rafael entre Galiano y Aguila, Teléfono: M-1973, Habana.

BARNICE Y REPARE SU PIANO con toda garantía y seguridad; será el mueble más encantador en su hogar. Manuel Domínguez, Barnizador, Afinador y Mecánico de Pianos. Graduado en la Escuela Dangners de Nek York. Taller Dragones 53. Teléfono M-3040.

"LA INTERNACIONAL"

De Prado 256 (frente Hotel Sevilla) vende los mejores pianos europeos y americanos, verticales y de cola. Representantes exclusivos de los famosos pianos «Wurlitzer» y «Bluthner». Facilidades pago. Prado 256 A-6100.

VENDO PIANO ALEMAN MARCA Huyffer. Está como nuevo, Hospital 469, altos, entre Neiptuno y Sna Miguel.

PIANO ALEMAN COMPLETAMENte nuevo se vende muy barato. Monte 408 entre Aguila y Angeles.

REALIZAMOS

Pianos de famosas marcas tales como «Steinway», «Pleyel;, «Blutner», «Ronish», «Mehhlin», «Fisher» y muchas otras marcas a precios extraordinariamente baratos y con grandes facilidades en los pagos.

LA PREDILECTA
San Rafael Rafael 803 y 805 esq. a Oquendo.

AFINADORES

$2.00 AFINO SUU PIANO PONIENdole cuerdas nuevas siendo pocas las rotas. Trabajos garantizados. Oiga tocar al afinador olindas piezas. Sr. Oscar, Telf. I-3239

REPARADOR, AFINADOR AMERIcano con la experiencia de las más acreditadas fábricas de pianos de EE. UU. pone a su servicio sus conocimientos a los precios más baratos. Durant, teléfono A-7877.

AFINE SU PIANO POR $3.00 CON toda garantía y seguridad Manuel Domínguez, afinador mecánico y barnizador de pianos, graduado en la escuela «Vanguard» en New York. Taller de Reparaciones. Dragones entre Prado y Zulueta Telf. M-3040.

31 DE ANIMALES

INCUBAMOS NUEVOS A 5 CENTAvos cada uno. También vendemos pollitos de todas las razas y aves. «El Paraíso», Obrapía y Bernaza. Teléfono M-5179

SE VENDEN POLLITOS CATALAnes Prat leonados, Leghorn y Plymouth Rock Barred desde 25 centavos; un trío Leghorn un año. 17 y 20 Vedado Barbería de Gonzalo.

SE VENDE UNA CHIVA MONA, buena lechera, para verla calle G Nro. 460 entre 19 y 21, Vedado.

VENDO GRAN MULA DE TIRO Y una vaca recentina, también un verraco de 17 meses fajado pura sangre Finca La Paila carretera Vento, km. 6.1|2 ruta 76

BARATO SE VENDE POR NO NEcesitarlo un potro bonito color fino criollo siete cuartas Dr. Ulaesto M-8755 Prado 101 de 8 a 12.

GRAN DANES CACHORRA NEGRA 8 meses se vende muy barata o se cambia por aves de raza. FO-3279

SE VENDE UN TRIO LEGHORN EN $5.00 y 50 pollitos catalanes y Plymouth Prok desde 25 cts. 17 y 20 Vedado, Barbería.

HUEVOS DE INCUBAR, AVES Y POllitos de las siguientes razas: Rhode Island Rer, Leghorn Blancos, Ancos moteaadas, Wyandottes, Blancos Plateados y Dorados, Orpington Blancos, Catalanes del Prat, Gigantes negros, Españolas negras, Minorcas, New Hampsires y Patos Pekin. «El Paraíso» Obrapía y Bernaza. Teléfono M5179.

VENTAS

61 DE ANIMALES

VENDO SEMENTAL HOLSTEIN. TEléfono I-5221. Local 27.

SE VENDEN 3 PERRITOS CRUZAdos de Boston y Fox Terrier Telf. FO-1606. Canarios Hamburgueses de todos colores. Telf. FO-1606

BOSTON TERRIER, CACHORRITOS, finísimos de padres importados, se venden en Animas 753 esquina a Gervasio, 2o piso.

SE VENDE UN SEMENTAL ARABE de cinco años. Informes Sr. Molina, Telf. M-9659

VACAS

Se venden paridas y próximas. De razas lecheras. Las mejores, a los precios más moderados. Pueden verse fácilmente desde la caretera, a todas horas. Finca «La Guachinanga», carretera Central, entre Lucero y San Francisco de Paula. Pegadito a la Habana. Aurelio García.

GIGANTES DE JERSEY, NEGROS, de la Granja «Bernazar», pollitos a treinta centavos. Huevos $2.00 docena. «El Paraíso» Obrapía y Bernaza. Teléfono M-5179.

POR NO PODERLO ATENDER VENdo cafecito muy bien montado preparado para agua de Seltz, punto céntrico, poco alquiler buen contrato, precio $400.00 Informa G. Palomo San Lázaro 619 altos.

VENDO A PRECIO DE SITUACION mulos, carros y arreos de todas clases; caballos, mulos de monta y Pony, 4 potros sementales, 7 y media cuartas, bonito color; 40 mulos criollos domados de mont ay carros cerrados para lecheros y un burro semental criollo; una cesta de mimbre, con sus arreos, montura y una Pony. Domingo Jarro, Marina y Atarés, Jesús del Monte. Telf. X-1876.

VACAS DE RAZA

Vendo junto o separado 75 vacas lecheras, 50 novillas, 20 añojas, y 3 toros todos de raza Holstein y Jersey, también 3 yuntas de bueyes, 5 caballos de monta, 20 puercas madres; 20 lechonatas, 80 puercos, algunos cebados y otros para cría, estando todos estos animales inyectados, y una cría de unas 700 a 800 gallinas, con sus correspondientes gallos malayos en su totalidad. Vendo asimismo aperos de labranza, tales como arados, gradas, carretas y otros muchos. Todo esto a 20 minutos de la Habana frente a la carretera. Informes en Neptuno 615. teléfono U-5620; arrendando también si se quiere la finca, compuesta de 5½ caballerías, con su casa de vivienda y establo.

VACAS

Vendo recentinas de mucha producción ordeño 1|2. También 30 añojas y varias novillas, toros y toretes. todos de raza.. Véalos Avenida Boyeros y Carretera de Vento. Telf. I-6139.

GANGA. POR NO PODER ATENderlas, vendo 4 gallinas, 2 gallos y 1 pollón. Finos de Pelea, garantizados. Aproveche esta oportunidad para levantar su cría. Ultimo precio $25.00. Urge venderlas. Alcalde O-Farrill 167 y Libertad (Colegio), Víbora. Si no va a comprar no moleste.

62 OBJETOS VARIOS

VENDO VIDRIERA 3 MS, LARGO, propia para café, pie vitrolite, ganga, vea La Paloma, Marqués González y San José.

VENDO VITRINAS ARMATOSTES O cedo local completo antes de Abril 2. Amistad 252 entre San Rafael y San Miguel.

INCUBAMOS HUEVOS A CINCO centavos cada uno. También vendemos poollitos de todas las razas y aves. «El Paraíso». Obrapía y Bernaza. Teléfono M-5179

VENDO ARMATOSTES MOSTRADOR y demás enseres de bodega muy baratos por necesitar el local. Informa M-6204.

REINA No. 162 ENTRE RAYO Y San Nicolás, se realizan los enseres de una bodega, hay tres cajas hierro, varias vidrieras de uso, hay una vidriera al frente calle. una cantina vitrolite.

YACHT DE RECREO VELA Y MOtor acabado de reparar y pintar por embarcar se vende, una verdadera ganga o se cambia por crucero chino. Informa Fernández A-7709.

LAMPARAS ELEGANTES — GRAN lujo por gran ocasión calle Zapotes 325 esquina San Julio Santos Suárez de 10 a.mt. a 10 p.m.

INGENIEROS, ARQUITECTOS, AGRIcultores, Realizamos por la cuarta parte de su valor tránsitos y niveles. Aprovechen esta oportunidad, Aguiar 364 M-2502.

VIDRIERAS, CONTADORAS

Vidrieras de todas formas y tamaños; mesa Vitrolite; sillas; banquetas, exprimidores frutas; pasteleras; cajas caudalesá neveras; molino café; picadores carnes; rebanadoras jamón; contadoras National. Compro cambio y vendo.

MAQUINAS DE ESCRIBIR, BUROS

Archivos; tarjeteros; sillas giratorias; libreros; mesas para máquinas. Véame antes de cambiar, comprar o vender sus muebles de oficina, divisiones; mostradores. Casa Cano, Habana 556 y medio entre Teniente Rey y Amargura A-8607.

MIRE ESTA OFERTA. —600 LUNEtas $1,250.00 promedio entrada mensual. Contrato de arrendamiento 9 años. Tiene una renta de $150.00 mensuales. Recibe de sub-arriendo $55, quedando a pagar solamente $95.00. El precio de venta comprende todo el lunetario, dos proyectores Powers, dos lámparas Powers Lite, equipo completo de sonido Phillips, acabado de instalar, amplificadores, bocinas, pantalla plateada útiles y mobiliario en general que se encuentra libre de todo gravámen: $4.500.00 o finca urbana tasable en esa suma. Informa: J. M. Martínez, Cuba 316, teléfono M-9113.

SE VENDE UN YATECITO DE 21 pies de eslora con cocina; fregadero y nevera; 6 literas; veloz y económico También vendo un Lincoln Zephyr M-1505 F-6589.

Dinero-Hipotecas

63 SOLICITUD

HIPOTECAS. TENGO $3.000 Y $1,000 separadamente para colocarlos en hipoteca con garantía casas hoy mismo. Oquendo y Animas (bodega) Tel. Florencio.

SE SOLICITA PRESTAMO DE $5.000 para acreditada Casa de Comercio ofreciendo toda garantía. Solamente ofertas serias a «J. M. 5.000» a la sección de Clasificados del DIARIO DE LA MARINA.

HIPOTECAS. TENGO $3.000 y $5.000 separadamente para colocarlos en hipoteca con garantía casas hoy mismo. Oquendo y Animas (bodega) Tel. U-6616 Florencio.

TOMO DOS PARTIDAS EN HIPOteca, una de $5.000 otra de $1,000. Sobre magníficas propiedades en el Centro de la Habana. Lavielle departamento 19. Sol 468

PRESTO DINERO DESDE $500.00 en adelante, en primeras hipotecas. Interés desde el 6 por ciento. No corredores. Telf. A-6836. Campanario 306, bajos, entre Neptuno y San Miguel, Sr Correa.

HIPOTECA: DESEO TOMAR EN PRImera hipoteca $7.000 sobre casa de esquina en la Habana 350 metros superficie, renta $220 mensuales. Guillermo Callahan, Empedrado Noó 308 M-1225 FO-1756.

DINERO

No pieda tiempo Cuando necesite tomar dinero en hipoteca o pagarés, vea a M. Fernández, San Ignacio 214 Telf. M-9272 de 2 a 5. Operación rápida y absoluta reserva.

Dinero-Hipotecas.

63 SOLICITUD

TRASPASO HIPOTECA DE $1.000.00 al 9%, garantía sólida. Trato directo con interesado. Telf M-3326, Pregunte por Pablo.

64 OFERTAS

CINCO MIL PESOS AL 12 POR 100, los doy sobre finca rústica en hipoteca natural. Lluria, Metropolitana 213

TOMO $7.000 EN PRIMERA HIPOteca al 9 por 100 enorme garantía propiedad urbana cerca del Parque Central, renta $250 mensuales. Tiene 458 mts. cuadrados y 800 metros fabricados. Salud 610 Lizasoain, Telf. U-6616

TOMO $7.000 EN PRIMERA HIPOteca al 9%, enorme garantía propiedad urbana, cerca del Parque Central, renta $250 mensuales. Tiene 458 cuadados. Salud 610 Lizasoain. U-6616

DOY DINERO EN HIPOTECAS AL 7% operación en 24 horas. También sobre bóvedas, panteones, alquileres de casas, usufructo, nuda propiedad, condominio etc. Alberto Cuervo Edificio Metropolitana 342 O-Reilly y Aguacate M-2808.

DINERO

Facilito grandes y pequeñas cantidades en primera hipoteca desde el 7 por ciento en adelante, para la Habana y sus barrios. Compro y vendo casas, solares y créditos hipotecarios. Compro y vendo Bonos y Acciones.

Julio C. Granda
Obrapía 33 entre Cuba y Aguiar
Teléfonos: M-5921 y FO-1668

DINERO: PARA COMPRAS DE CAsas y solar en la Habana y repartos, para hipotecas y demás garantías. Estrada Mora. San Juan de Dios 161. Oficina de Inversiones, A-6962.

DINERO

Sobre joyas
en todas cantidades
«LA PERLA»,
Animas No. 404, casi esq. a Galiano
Telf. A-8222

65 BONOS Y VALORES

RAMON BENITEZ. CONSULADO 150 altos, Habana. Telf. A-9832. Agente autorizado de la Companñía Petrolera Nacional Motembo S. A. para la venta de sus acciones. Puede dar todo informe a tal respecto a las personas que así lo interesen.

A LOS DUEÑOS DE MINAS: LES coloco sus minerales en los mercados extranjeros. Muestras y precios: A. Coya, Teléfono X-3641.

OPORTUNIDAD

Vendo 3.000 pesetas del Banco de España, Burgos. Nacionalistas, Franco, a 7 1|2 centavos peseta. Fíjese bien al precio que vendo; actualmente se cotizan en Europa a 11 1|2 centavos la peseta. con tendencia a alza. Informa Eduardo Domínguez Becerra. Teléfono U-2529. M-4247 San Lázaro 957 altos.

COMPRO BONOS Y ACCIONES, CENtro Gallego y Bancos Gallego y Asturiano. Compañía Cubana Electricidad. Inversiones e inmuebles. Pignoramos. Compro y vendo bonos y acciones de todas Compañías cotizables y no en la Bolsa, Manuel Piñol Obrapía 116.

CAJAS RESERVADAS

Las tenemos en nuestras bóvedas construídas con todos los adelantos modernos y las alquilamos para guardar valores de los interesados. En esta oficina daremos todos los detalles que se deseen.

N. GELATS Y COMPAÑIA
105 Aguiar 108 Esq. a Amargura

PARA LAS DAMAS

70 INTERES PARA LAS DAMAS

M-5179

Hulevos selectos recogidos en el día, especiales para anémicos, convalescientes, debilitados del cerebro y niños raquíticos. Contenido de vitaminas, hierro y fósforo garantizado. Granja «El Paraíso». Teléfono M-5179 Cuarenta centavos docena. Servimos a domicilio.

CORTE MODERNO NACIONAL

SISTEMA MENDEZ

Oficial y reconocido de utilidad para la enseñanza pública. Cuando desee aprender a cortar y coser, decídase por el inmejorable y moderno «Sistema Méndez» y aprenderá con facilidad a cortar y coser los modelos más complicados, basados en las últimas modas de París. Su autora y directora Sra. Méndez, garantiza la enseñanza. Clases diarias a domicilio y correspondencia. Moldes a domicilio; se corta y entalla toda clase de prendas. Moralidad. Academia: Campanario 304 esq. Neptuno.

¡FUERA CANAS; OBTENGA HERmoso color negro, castaño, o rubio usando tintura «La Favorita». Teñido de cabello $3.00. Estuche $1.00. De venta en todas las farmacias. Depósito: Virtudes 206. Casa «Pilar» Telf. M-9392.

EXTIRPACION

RADICAL DEL VELLO

Métodos modernos, tratamiento garantizado. Sra. Sánchez. Teléfono A-7487. Turnos a horas fijas previamente concedidas.

MODISTA

Rosalía Hernández
San Rafael 804, bajos, esq a Oquendo U-3127

SE CORTAN Y ENTALLAN VESTIDOS DESDE $0.60.

Dobladillo de ojo a:

2 Cts. Vara

Forramos hebillas

Plisados de todos tamaños, bordados, festones y ojetes. Forramos botones.

TENEMOS MENSAJEROS

VELLOS

Extirpación definitiva de los vellos de la cara, muslos, piernas, etc. Tratamiento garantizado. Seis años de éxitos en Cuba. Sra. Alexander, calle Tercera número 405 entre Dos y Cuatro. Vedado.

HUEVOS SELECTOS RECOGIDOS EN el día, especiales para anémicos, convalecientes, debilitados del cerebro y niños raquíticos. Contenido de vitaminas, hierro y fósforo garantizado. Granja «El Paraíso». Teléfono: M-6179. Cuarenta centavos docena. Servimos a domicilio.

A LAS DAMAS. GRAN PEINADORA a domicilio o en la calle 18 No. 215 entre 17 y 15 Vedado, avisar con anticipación, precios razonables. Llamar al F-8026.

SOMBRERERIA. — MADAME KUZma, modelista de principales casas de París y de Viena, avisa a su distinguida clientela empezó otra vez a trabajar, arregla sombreros com/ siempre modelando a su cabeza, precios económicos Galiano 266 esquina a Neptuno. Altos.

PARA LAS DAMAS

70 INTERES PARA LAS DAMAS

¡¡¡ATENCION!!!

Pieles, plumas. Se limpian, arreglan y reforman toda clase de pieles, abrigos, capas, boleros y chaquetas. Se hacen y venden capas y boleros de plumas. Srtas. Rivero-Massotti, San José 614. Telf. U-6026.

MRS. E. BRUNNER, MASAJISTA DIplomada, va a domicilio referencias de la mejor sociedad habanera. Llamar de 1 a 5. A-0273.

ENSEÑANZAS

75 PROFESORAS - PROFESORES

PROFESOR DE IDIOMAS, DA CLAses de inglés y español. Informes F1-7952

INGLES

Profesora inglesa da clases a domicilio o en su casa. Informes por el teléfono F-5136.

INGLES RAPIDO. PROFESOR INglés (Londres) enseña correctamente a precios módicos. También prepara para exámenes Instituto. Alfred Nanson. Llame Teléfono A-6127. Lunes, miércoles, viernes, 6.30 a 8 p.m.

INGLES. PROFESOR AMERICANO, con tíulos de los Universidades. Ex Catedrático Instituto Militar, Curso de 31 lecciones. Duncan Thomas, San Rafael 37, altos, antiguo: M-2645, departamento 2.

MAESTRA INSTRUCCION PRACTIca Escuelas Municipales ofrece clases 1a y 2a enseñanza en casa o domicilio a $2.00 mensuales. También mecanografía taquigrafía, inglés. y labores. Telfs. FO-3403 y A-6804

FRANCES, INGLES, CLASES INDIviduales. Instructor francés graduado escuelas francesas y estadounidenses. Largos años residencia en ambos países. Enseñanza práctica y rápida. Telf. M-1303

CLASES DE MATEMATICAS, ARITmética, Algebra, Geometría, Trigonometría, Ingreso al Instituto, Escuelas de Comercio, Ingenieros, Cadetes. Ingreso a la Escuela Naval. Teléfono U-6308 Basarrate 66 (altos).

PAUL ARON, PROFESOR DE PIANO del Conservatorio Estatal de Música de Dresden llegó a La Habana y da clases en su casa, en la calle Prado No. 2, altos, Teléfono A5-3692.

PROFESORA CON EXPERIENCIA, enseña inglés, francés, italiano, español, alemán y latín hace también traducciones. Calle 10 Nro. 419 teléfono F1-6372 de 8 a 9 a. m. y 2 a 3 p. m.

ENSEÑARIA GRATUITAMENTE TAquigrafa inglesa y española a cambio de dictados en inglés por persona americana, pronuncie y lea bien. Sr. Muiña F-6094 9 p.m.

PROFESORA FRANCESA DA CLAses de francés y de inglés (fonética) a domicilio. Prepara para los exámenes. Informes: FO-2130

CLASES PRIVADAS DE ARITMETIca Algebra, Geometría q Trigonometría, Contabilidad, etc. Octavio Mestre, 12 esquina 23 apartamento 8 F-3758

ALGEBRA, ARITMETICA, GEOMEtría, Física, Química, lecciones particulares por profesor titular, también se ofrece para colegio academia, precios muy económicos. Amistad 208 teléfono A-8535 de 12 a 2 p.m.

CLASES DE MATEMATICAS AJUStadas a los programas vigentes en los Institutos. Individuales o en grupos reducidos. También a domicilio. Informes Telf. F-5133.

DOCTOR EN PEDAGOGIA. CLASES a domicilio y en su Academia, de Gramática, Aritmética, Taquigrafía Pitman, Mecanografía al tacto. Didáctica novísima. Precios módicos. Pedrós, 21 No. 1021 Telf. F-4124.

SISTEMA ALEMANY

(MODERNO) CORTE Y COSTURA

Instituto Central: San José 257 entre Aguila y Galiano. Autora y directora: Matilde Alemany. Reconocido como el mejor. Adoptado en Escuelas Públicas y Privadas. Ebite el uso de plantillas. Vendemos métodos y titulamos. Confeccione sus vestidos.

ACADEMIA BRAVO

COLEGIO-ACADEMIA

Ingreso en Ciencias Comerciales, Ingenieros Comercio, Institutos, Normales, Cadetes. Colegio Academia para cursar todos los grados de la Primera Enseñanza. Autcrizado para expedir Certificados para ingresar sin examen en Normales, Hogar, Institutos etc. Clases diurnas y nocturnas para ambos sexos. Profesores graduados y especializados. Servicio de Omnibus a domicilio. Cursos especiales para ingreso en las Escuelas de Ingenieros; Cadetes; Aviación; Taquigrafía; Mecanografía; inglés; Correspondencia; Teneduría; Contabilidad; Práctica de Oficinas. Cuota muy módica. Neptuno y Lucena U-2627. Cursos especiales para ingreso en la Escuela de Ciencias Comerciales.

APRENDA A HABLAR INGLES EN corto tiempo. Profesora competente, tiene horas disponibles. Método rápido de conversación. Doy referencias. Telf. FO-1360.

DUDLEY P. LEWIS

ABOGADO AMERICANO

Graduado en la Universidad de Yale, se ofrece para clases en Inglés (y Francés). Repasos; dictado, correspondencia diplomática y comercial; preparación para ingresos en Institutos y para viajes. Precios módicos. Para informar, Lun., miér,. y vier., 11.30 a. m. a 12.30; 9 p. m. a 11 o mar., juev., y sab., 12 m. a 2 p. m. San Rafael 773 Apt. 32. Telf. (Sr. Martínez) A-8168.

MISS CHRISTIAN TIENE HORA hora disponible para dar clase conversación inglés francés. Señoritas exclusivamente. Línea 852 esquina 4 F-5960

INGLES

Innecesario ir al Norte para aprenderle. Con nuestro curso intensivo y clase laboratorio los alumnos adquieren en tres meses conocimientos correspondientes a un año escolar (standards americanos) según demostrado por nuestro sistema de mediciones educacionales. Más de 30 cursos, diurnos y nocturnos. Profesorado americano. Curso intensivo cinco pesos mensuales (dos horas diarias) Curso económico tres pesos. 1 hora diaria) Havana Business Academy, Línea 257, F-3043 y Neptuno esquina Amistad A-6033.

CLASES DE GUITARRA

A domicilio por el profesor José Rey Una clase semanal, $10 mensuales. Tratos personales en San Rafael Nro. 405 (fábrica de Guitarras), Habana.

CABALLERO

ESCUELA SUPERIOR PRIVADA

Con licencia del Estado para cursar del primero al noveno grados, expidiendo certificados oficiales para ingreso en la 2da. Enseñanza. Cuotas moderadas. San Iafael 775 altos. Teléfono U-2832.

ESCUELA DE BAILE

Exclusivamente bailes de salón. Son Fox, Tango etc. Se garantiza la enseñanza. Ismael Servelló, Cárdenas Nro. 51, segundo piso

GARANTIZO USTED HABLARA INglés pronto. Clases individuales. Gramática, Lectura distado comercial; especialidad en sostener conversación. Preparo para viajes y exámenes. Competente Profesora americana. Campanario 454, altos.

PROFESOR INGLES (LONDRES) enseña correctamente en corto tiempo, precios módicos. Preparo exámenes Instituto. Alfred Nanson. Martes, jueves, sábado, Teléfonos: M-7081, 2 y 1|2 a 3 1|2 p. m. U-3696, 6 1|2 a 7 1|2 p. m.

ENSEÑANZAS

75 PROFESORAS - PROFESORES

INGLES, TAQUIGRAFIA, (INGLESA y española, Teneduría, Cálculos Mercantiles, Aritmética, Algebra, Caligrafía, Mecanografía y Ortografía, 4 pesos mensuales a domicilio por el Profesor F. Heitzman. Estrella 166, altos. Teléfono A5-1822

ESTUDIE POR CORREO

La academia «Rabiña», en Neptuno 414, esq. a Manrique, altos M-7848, tiene organizado clases por correspondencia desde hace años habiendo prestado gran beneficio a aquéllos que tienen deseo de prosperar. Estudie las asignaturas siguientes: Taquigrafía; Mecanografía; Teneduría; Cálculos Mercantiles; Gramática; Ortografía; Procurador; Química industrial. Inglés; Francés etc. Informes Academia «Rabiña». Neptuno, 414, esquina a Manrique. Telf. M-7848.

PROFESORA DE INGLES AMERIcana, desea dar clases en un colegio por las mañanas. También clases privadas con arreglos especiales. Telf. A-7488. Apartamento 32. No llamar de 1.30-5.30 de lunes hasta el viernes.

ESTUDIOS. BAILES MODERNOS

Tomasín. Positivamente enseño con práctica son; Pasodoble; Vals; Blues; Fox; Tangos; Clases todos los días de 9 a.m. a 11 p.m. Clases a domicilio. San Nicolás 1008 (moderno) entre Gloria y Misión, 2 cuadras de Monte.

"SAN ELOY"

Colegio y Academia Fundado en 1907. Primera y Segunda Enseñanza; Preparatoria; Bachillerato; Comercio Idiomas. Cultura Física. Cursos preparatorios especiales. Admitimos pupilos y medios pupilos y externos. Quinta Menocal, Samá 31. Marianao. Telf. FO-7462. Pida Prospectos.

76 COLEGIOS

PUPILOS DESDE 6 PESOS

Ambos sexos todos los grados Alimentación abundante y nutritiva. Vigilancia y moralidad, Inglés diario. Estudios comerciales. Corte y Costura. Compostela 706 «Colegio Cuba»

HAVANA BUSINESS

COLLEGE

LINEA 357-359 TELF. F-3043

Primera enseñanza en inglés Grammar School, a cargo de profesores americanos graduados. Moderno sistema de enseñanza en clases de pocos alumnos. Atención especial a la enseñanza del español. Servicio de ómnibus. Pupilaje.

COLEGIO

Santa Teresa

INGRESO AL BACHILLERATO

Enseñanza en inglés y español Primer Grado, $3.00. Segundo $4.00. Tercero y Cuarto $5.00. Quinto y Sexto, $6.00. Séptimo y Octavo $7.00. Autorizado para expedir certificados de Octavo Grado para ingresar en Normales, Institutos. Hogar, ets. Taquigrafía, Mecanografía, Ortografía, Inglés, Correspondencia Comercial. Corte y Costura y Labores. Clases de piano Pida prospecto Calle 23 No. 1.511 entre 24 y 26. Vedado. Teléfono F 5096.

Corte y Costura

ACADEMIA «SANTA TERESA»

Calle 23 No. 1511 (Vedado entre 24 y 26 F-5096. Hágase profesora en tres meses. Desde la primera clase usted podrá cortar sus vestidos por figurín. También clases por correspondencia. Pidan la primera lección, incluyendo 3 centavos para franqueo. Expedimos títulos

OBSEQUIO DE LA ACADEMIA DE COMERCIO

Luis B. Corrales. Establecida en 1889. Enviando $0.15 en sellos recibirán mi Aritmética Mercantil. Enseñamos Teneduría de Libros. Taquigrafía e Inglés. La Mecanografía $1.00 al mes. Nuestros Títulos los más solicitados. Lealtad 567 entre Salud y Dragones Telf A5-1632

7 ACADEMIAS

ACADEMIA "MORALES"

San Rafael 1055, Habana, Teléfono U-3969. Clases de Primera y Segunda Enseñanza, Mecanografía, taquigrafía Inglés, Teneduría práctica de oficina. Clases por correspondencia y a domicilio. Expedimos certificados de Octavo Grado.

HAVANA BUSINESS

ACADEMY

Profesores y sistemas procedentes de los mejores Business Schools de los Estados Unidos. Elevados standards de enseñanza comercial en inglés y español. Todos los graduados de nuestro curso secretarial han encontrado emplea bien remunerado. Taquigrafías Pitman y Gregg. Omnibus Línea 357. F-3043 y Neptuno esquina a Amistad A-6033.

ACADEMIA RABINA

NEPTUNO No. 414 (ALTOS) ESQUINA A MANRIQUE. INGRESO A LAS ESCUELAS DE COMERCIO

Clases individuales, Francés. Inglés y Teneduría, Taquigrafía «Pitman» y «Gregg», Mecanografía, Correspondencia y Aritmética Comercial. TAMBIEN CLASES POR CORRESPONDENCIA. Ingreso en Escuelas de Ingenieros, Arquitectos, y Comercio Servicio de ómnibus y de internos Pida prospectos. Expedimos títulos y proveemos de empleo a nuestros graduados.

INTERES GENERAL

AVISO DE ECONOMIA LOS TRAJES viejos los arreglo o reduzco para sus hijos. Hago a medida. Sastre con garantía. Precios situación. Voy a domicilio. San Nicolás 155 A-7095. González.

ATENCION: BUREAU DE INVESTIgaciones confidenciales con personal experto, eficiencia, reserva y seriedad. Dirigido por la señora Carmela Rodríguez, hotel Alcázar, departamento 319 Apartado 1283

100 CARTAS 100 SOBRES Y 100 tarjetas todo impreso $1.00. Propaganda García y Zayas, San Miguel 657 entre Lucena y Marqués González U-2634. Impresos tolas clases precios convencionales. Mandamos al Interior.

SEÑORES PROPIETARIOS

La limpieza o cualquier trabajo relativo a fosas mouras o absorventes está resuelto llamando al «Higiénico», en Almendares 15. Telf. FO-7644 Precios económicos. Garantía y eficiencia. Hacemos servicio a todos los lugares del interior.

VINO OROTAVI, DE FRUTA BOMba madurada en la mata, sabroso y digestivo. Puro como rayo de sol, Pídal hoy mismo en establecimientos de víveres, bares y restaurants, o a José Caamaño. Morro y Refugio. Teléfono A-7729

ALQUILERES

79 HOTELES

HOTEL "ALCAZAR"

Tiene este hotel muy ventiladas habitaciones todas con baño privado, teléfono y elevador a todas horas, haciéndose precios son económicos. arreglos especiales por meses a familias estables incluyendo un exquisito servicio de comida. Cárdenas No. 209.

M.E.C.D. 2016

ALQUILERES

HOTELES

HOTEL Y RESTAURANT «LAS TULLERIAS»

Monserrate 407, Lamparilla y Obrapía. Desea usted comer bien y barato con esmerada atención, precio reducido y vivir tranquilo y con mucho fresco. Visítenos y quedará encantado. Cerca teatros y tiendas a una cuadra Parque Central.

HOTEL HANABANA

Lo más céntrico de la ciudad: Neptuno No. 105 entre Prado y Consulado. Magníficas habitaciones, inmejorable comida, agua fría y caliente, elevador noche y día. Precios especiales para familias estabeles. Telf. A-9041.

HOTEL «VANDERBILT»

Neptuno 1223. Situado en lo mejor de la Loma de la Universidad, lujosas, amplias y confortables habitaciones; baño privado: agua abundante fría y caliente. Atención esmerada. Neptuno 1223. Conviene para los que tengan que ... cerca del Hospital Calixto García.

HOTEL REGINA

Industria 419 frente al Capitolio, M-5955. Deseamos hacer saber a todos que debido a la situación actual de reajuste, ofrecemos un servicio nuevo de hotel a unos precios inigualables. Una persona con comida desde $43. Dos personas con comida desde $66. Excelente cocina. Absoluta moralidad. Lujo y limpieza.

THE SAVOY
F y Quince. Vedado
Telf. F-6616

Situado en un lugar alto del Vedado, con fácil y frecuente comunicación con la ciudad y repartos. Rodeado de jardines, con 600 metros de hermosos portales. Las habitaciones tiene ventiladición directa. Teléfono, baño privado, con agua fría y caliente. Precios moderados, incluyendo tres excelentes comidas. Servicio en mesas separadas, para cada familia.

Hotel Roosevelt
AMISTAD Y SAN MIGUEL

$55.00 Matrimonios con tres excelentes comidas mensuales. Apartamentos para familias, todos con baño privado. Elevadores día y noche.

HOTEL COLONIAL
SAN MIGUEL 254

Esquina a Galiano. Habitaciones y apartamentos con baño privao y muebles modernos. Magnífico comedor. Comida a la carta. Elevador día y noche. Precios especiales para huéspedes por mensualidades. Confort y Moralidad. Teléfono A-6958.

HOTEL PRADO
Prado 351 esq. Virtudes

Entrada por Virtudes, habitaciones con balcón a Prado, agua abundante caliente y fría, buena comida, familias estables $40 a $45 por 2 personas, ascensor día y noche. M-7680 F. Marino G.

HOTEL MICHALET

Residencia para familias. Habitaciones con balcón a la calle, magnífica comida, esmerado servicio. Moralidad, mucho fresco en todas las habitaciones. Matrimonios desde $35.00. Villegas 216 entre Obispo y Obrapía.

HOTEL BIARRIZ
RESIDENCIAL

Prado 519 frente al Capitolio, para matrimonio sin niños exclusivamente. Hermosas y ventiladas habitaciones con baño privado y closets. Lujoso roof garden y cocina moderna. Comida a la carta. Elevador día y noche. Confort y limpieza. Estricta moralidad.

HOTEL "VEDADO"
CALLE 19 ESQUINA A M

Residencia excelente, que reúne excepcionales condiciones para vivir con comodidad. Frecuente y fácil comunicación con la ciudad y repartos. Esmerado servicio. comida criolla, española y americana. Telf. F-6631.

HOTEL "ANDINO"

San Lázaro 1218, esquina a M. U-2553. Unico en su clase. Moderno, céntrico, amplio, fresco, saludable, frente Universidad. Conviene para los que necesitan vivir cerca de los hospitales Calixto García y Mercedes. Habitaciones con baño privado, balcón, hermosa vista, con tres excelentes comidas: 45 pesos, matrimonio. Una persona desde 28 pesos. Clientela escogida. Pensión completa para huéspedes del interior. Precios sin competencia. Esmerado servicio en mesas separadas.

HOTEL "IDEAL ROOM"
Prado 93B, (Por Pasaje)

¿Desea vivir en casa tranquila, mejor que en su propia casa? Visite esta gran casa, aunque sea por curiosidad. Por dentro, la mejor. Si hace poco usted la visitó y no encontró habitación, vuelva a visitarla, hay habitaciones disponibles. Visite esta casa y así verá su patio andaluz, de hace poco. Se construyó el mejor, sin duda. Precios los más económicos. Se exigen referencias de moralidad y ...

"TROTCHA"

En lugar más céntrico del Vedado. Amplias y frescas habitaciones. Con o sin comida, a una cuadra de los baños de mar, tranvías y ómnibus. Calzada y Dos. Vedado. Telf. F-2383.

80 CASAS DE HUESPEDES

GRAN CASA DE HUESPEDES GAliano 158 altos moderno 22 y 32 antiguo grandes y frescas habitaciones con vista a la calle y agua corriente, buena comida, precio de situación. Teléfono A-7747

GALIANO, 463, ALTOS ENTRE SAN José y Barcelona. Habitación muy ventilada, propia una persona. Comida exquisita. Precios reducidos. Absoluta moralidad. M-8857.

CASA DE HUESPEDES «LA ISLA» Monte 213, por Factoría. Exclusivamente personas moralidad; habitaciones balcón. Edificio moderno. Comida a la carta. Matrimonio desde $42 Telf. A-9210.

RESIDENCIA FAMILIAR, ESPLENdida habitación matrimonios agua abundante. Comida inmejorable familiar y sana. Estricta moralidad. Servicio completo. Precio matrimonios: $55.00 mensuales. Amistad 208, casi esquina Neptuno. Telf. A-8535

SUSCRIBASE Y ANUNCIESE EN EL «DIARIO DE LA MARINA»

CASA HUESPEDES Y RESTAUrant «Santa Rita» O-Reilly 316 altos por Habana. Cerca oficinas públicas y centros comerciales. Magnífica comida a precios de situación. Habitaciones y apartamentos agua fría y caliente siempre. Ascensor. Teléfono A-7671. Se exigen referencias. Virtudes 160 entre Industria y Amistad. Lugar céntrico, habitaciones amplias y ventiladas. Se exigen referencias.

HUESPEDES. EMPEDRADO 517 CAsi esquina Monserrate, apartamentos claros, fresquísimos, uno o dos aposentos, balcón, baño, lavamanos, con o sin muebles. Económico, moral, céntrico. M-3274.

GALIANO No. 404 ALTOS, ALQUILO apartamento dos habitaciones, baño y balcón; otra con balcón exquisita comida, estricta moralidad.

HUESPEDES, PRADO No. 22 AMplias y ventiladas habitaciones, con balcón a la calle, agua abundante; magnífica comida, moralidad. Vida familia. Matrimonios desde $40 hombres solos $20.00 todo servicio.

CASA DE HUESPEDES HABITACIOnes vista calle, lavabo agua caliente toda asistencia hombres solos $18. Se admiten abonados excelente comida, hal teléfono. Obispo 455 segundo piso entre Villegas Aguacate.

RESIDENCIA FAMILIAR «LA REPUblica», Aguila 159, altos, resuelva su problema, la nueva dueña le ofrece magníficas habitaciones todas con lalabos y esmerada comida, por un precio económico; tiene espléndida sala de recibo. Telf. A-6639.

CASA DE HUESPEDES «LA GRAN Vía» Zulueta No. 422, magnífica comida, habitaciones; lavabo y balcón a la calle, agua abundante, moralidad y precios módicos.

PRADO 104

Casa ideal para familias, habitaciones con baño privado, matrimonio con comida excelente desde 40 pesos mensuales, extricta moralidad.

CASA DE HUESPEDES «LA MATANcera», Reina número 219, esquina Manrique. Telf. A-0238. Se alquilan amplias habitaciones con vista a la calle, con o sin baño, agua fría y caliente, a precios muy reducidos. Comida española y criolla.

CASA DE HUESPEDES LA «REPUblicas», Aguila 559 esquina a Barcelona. Telf. A-6639, habitaciones y departamentos conagua corriente todos; excelentes comidas. Se admiten abonados al comedor. Precios económicos.

CASA PARA FAMILIAS: PRADO 251 antes 65, exclusivamente para personas de estricta moralidad Si no es así, no se presente. Habitación con balcón calle, con toda asistencia. Comida inmejorable. En azotea, habitación para matrimonio u hombres solos.

«TELMA RESIDENCIAL»

Villegas 466 casi esquina a Muralla. Magnífico Hotel acondionado de todo confort para residentes y transeuntes. Muy frescas y ventiladas habitaciones. Baños Privados. Comida exquisita con servicio a la carta por abonos y Table d-Hotel. Elevador día y noche. Precios convencionales.

ANGELES 56 ALTOS A UNA CUAdra de Reina. Se alquila una habitación al lado del baño con agua fría y caliente. Comida exquisita y moralidad. Telf. A5-0672.

CASA DE HUESPEDES: TURIS, Manrique 611, entre Reina y Salud. Telf. A-6388. Hermosas habitaciones, vista calle einteriores. Matrimonio: $35.00. Individuales: $20.00. Abonados al comedor: $13.00.

REINA No. 14

Residencia de lujo. Espléndidas habitaciones con baño privado, agua fría y caliente, garantizando que nunca falta el agua. Muebles nuevos de lujo, pudiendo traer sus muebles si lo desean. Garantizamos la mejor y más sana comida de la Habana. Precios de situación, Reina 110, moderno, 14 antiguo, entre Galiano y Rayo.

81 CASAS DE COMIDAS

U-2690 COMIDA DE CASA PARTIcular sirve cantinas por 40, 50, 60 80 cts. y un peso diario, por quincena o mes se rebaja. San Francisco 262 Telf. U-2690 pagos adelantados.

SERVICIOS COMIDA A DOMICILIO 1 persona 40 cts. y 2, 60 cts. Artículos de primera calidad hora fija. Suárez 12, Café Ten Cent, hable con el cocinero.

CONSULADO 252, CASA PARTICUlar desea familia formal para mandarle comida: tamal, croquetas, bacalao a la vizcaina, papas rellenas, mariscos. Esmerada limpiezo y hora fija. Telf. M-3376

82 APARTAMENTOS

ALQUILO HERMOSO APARTAMENto dos ventanas la calle, lavabo, teléfono entrada independiente a matrimonio, depósito u oficina. Baratísimo en 15 pesos. Consulado 71 bajos teléfono M-8869

ALQUILO UN APARTAMENTO ELEgante, 3 piezas, amueblado cerca Universidad; $40. Teléfono U-3263.

APARTAMENTO DE 2 POSESIONES con baño intercalado y cocina, San Nicolás 215 2o piso entre Concordia y Virtudes. Informan en el primero. Se dan y toman referencias.

EN EL EDIFICIO ARECES, PRADO 106, se alquila con todo servoicio un bonito apartamento compuesto de 3 piezas, baño completo y pantry; también tenemos habitaciones con baño; hay elevador.

EDIFICIO «ARBOS» OQUENDO 308 entre San Rafael y San Miguel. Alquilo apartamentos frescos e independientes. Informan en la misma.

SE ALQUILA APARTAMENTO CAlle Balear 15. Carretera San Miguel del Padrón. Tiene 2 habitaciones, cocina, Servicio| Lavadero. Precio $10. Exígense referencias. Informes la misma. Telf. M-9740.

SE ALQUILA APARTAMENTO DOS habitaciones grandes, comedor grande, cocina espaciosa, poca familia, barato. Campanario 306 entre Neptuno y San Miguel. Telf. A-6836.

HOTEL DE APARTAMENTOS
8 y 19
1, 2, 3 4 cuartos, cocina; frigidaire
GARAGE, RESTAURANT
Grandes reservas de agua. F-3131

EDIFICIO URSULINAS
EGIDO ESQUINA A SOL

Casa de apartamentos modernos, propios para matrimonios o reducida familia, con servicios sanitarios completos; luz, agua caliente y fría; situados en lo más céntrico de la ciudad, con espléndidas vías de comunicaciones para toda la capital e interior de la República.

INFORMES EN EL MISMO
PRECIOS MODICOS
Apartamento bajo Nro. 1.

OFICINAS

OFICINAS MODERNAS

Con luz; limpieza, teléfono, salón de espera; telefonista. También casas, departamentos, habitaciones, amuebladas desamuebladas. Habana, Marianao y Repartos. «Bolsa de Contratación». Cuba No. 209 Telf. M-6961.

83 DEPARTAMENTOS

SE ALQUILA EN EL EDIFICIO Ariosa Cuba y Obrapía magníficos departamentos propios para oficinas para abogados o compañías. Informan el mismo.

MARINA 2 o 255 ESQ. A 25

Espléndidos departamentos y habitaciones muy frescas, vista al mar, luz y elevador día y noche. Vea y ofrezca lo que pueda.
Informes: Teléfonos:
U-1241 y M-4767

SE ALQUILA UN HERMOSO DEpartamento de dos habitaciones y su servicio completo con vista a la calle Reina 53 entre Aguila y Angeles, altos de la Locería.

EDIFICIO "PASEO"
PASEO Y 25, VEDADO

Se alquila un hermoso Departamento en este Edificio. Se compone de sala, comedor, tres cuartos de dormir, baño intercalado, y cuarto y servicio de criados teniendo el Edificio un garage anexo. Para más informes llame al M-9659, señor Molina.

84 HABITACIONES

EN TROCADERO 108 2o. PISO ENtre Prado y Consulado, se alquilan espléndidos apartamentos y habitaciones todos con agua corriente y luz día y noche. No hay letrero en la puerta.

CASA DE FAMILIA ALQUILO AMplia fresca habitación, servicio completo, personas moral; tomo referencias, buena comida, Vedado, M 255 19-21 Telf. F1-6392

BONITA HABITACION ANEXA AL baño, terraza exclusiva viosta calle alquílase toda asistencia matrimonio sin niños calle K esquina 11, primer piso teléfono F-6481 comunicación rápida ómnibus y tranvías.

PRADO 111 ATOS REFUGIO Y GEnio, lujosa habitación grande, fresca 2 balcones calle, lavabo agua fría caliente; teléfono, otra interior baratas, muebles, solamente a personas respetables, sin niños.

SE ALQUILA UNA HABITACION EN casa particular a persona seria que desee vivir en familia. Cárdenas 114 (2o piso) derecha, a dos cuadras del Capitolio.

EN REINA NRO. 452 SEGUNDO PIso, esquina Gervasio, alquilo una o dos habitaciones co o sin asistencia, con balcón a la calle en casa particular.

CASA GRANDE DECENTE ALQUIla amplia casa y habitación grande con toda asistencia, se cambian referencias. Escobar 562 bajos.

NEPTUNO 360 PRIMERO ALQUILO espléndida habitación toda asistencia agua corriente, hombres solos o matrimonio, precio económico; sólo personas decentes. Telf. M-1331

NEPTUNO 307 ALTOS ENTRE AGUIla y Galiano casa de moralidad se alquila una habitación a señora o caballero solo que sean decentes y cumplidores.

SE ALQUILA EN EL LUGAR MAS céntrico de la ciudad, un apartamento y una hermosa habitación hay agua fría y caliente. Neptuno Nro. 616 primer piso entre Escobar y Gervasio.

VEDADO EN CASA DE FAMILIA SE alquila un hermoso y fresco departamento con baño anexo y todo servicio. Telf F-7135 Se dan y piden referencias.

ALQUILO HABITACION AMUEBLAda vista al mar casa de pocas personas Manrique 6, 5o piso apartamento 18 Sra. López

NEPTUNO 162 ALTOS, FRENTE teatro «Encanto». Alquilamos habitaciones amuebladas,, otras azotea propias matrimonio, también señoras, caballeros solos, compañeros. Pedimos referencias moralidad. Pocos inquilinos. Tranquilidad. Teléfono.

AMPLIA HABITACION CON AGUA corriente con o sin comida casa de familia Lealtad 212 altos entre Concordia y Virtudes.

HABITACION. SE ALQUILAN DOS juntas o separadas. Baño anexo. Portal al Malecón. También cocina y zaguán. San Lázaro 662 bajos Teléfono U-2911.

FAMILIA DECENTE ALQUILA SOlamente mayores amplia habitación inmediata baño, teléfono, agua fría, caliente. Referencias. Silencio. Con o sin asistencia - muebles, 3 cuadras Galiano y 1 Reina. Manrique 566 altos entre Salud y Dragones.

SOL No. 308. SE ALQUILA UNA espléndida habitación muy fresca en Sol No. 308, altos, entre Compostela y Habana; y en la misma se alquila una cocina, está trabajando.

SE ALQUILA HABITACIONES ECOnómicas, apropiadas para hombres, con todo lo necesario; comida por abonos y carta. O-Reilly 209. Hay teléfono y orden.

SE ALQUILAN EN CASA PARTIcular dos espléndidas habitaciones a matrimonio de moralidad; hay baño y cocina. Informan: Habana 923, bajos, derecha. No hay cartel en la puerta.

VEDADO. CALLE 15 Nro. 1251 ALtos casa particular alquilo una espléndida habitación que tiene closet y lavamanos y una chica junta para matrimonio sin niños, o señora sola, se piden referencias.

ALQUILO HABITACION AMPLIA Y con balcón a la calle, Gervasio 258 altos, entre Neptuno y Concordia.

HABITACIONES AMPLIAS MUY ventiladas balcón calle, Obispo 303 altos, café «Europa» con lavabo, agua abundante, luz toda la noche; desde 12 pesos. Hay elevador.

AGUACATE 59, SEGUNDO PISO, habitaciones anexas al baño grandes y muy frescas con comida y demás servicios, se prefieren hombres solos o matrimonios sin niños, hay teléfono.

CONSULADO 161 PLANTA ALTA familia decente alquila magnífica habitación calle, amueblada otra sin muebles a personas absoluta moralidad, mayores exclusivamente y sin animalitos de ninguna especie.

SE ALQUILA EN COMPOSTELA NUmero 457, entre Teniente Rey y Amargura, espaciosos y frescos apartamentos y habitaciones acabados de pintar. Llaves e informes en la misma. Propietario: Aguiar número 305, edificio Pedroso.

SE ALQUILAN ESPLENDIDAS Y frescas habitaciones con agua, luz y teléfono en Santiago Nro. 558 2do. piso a media cuadra de Carlos III entre Pocito y Jesús Peregrino.

SE ALQUILA UNA HERMOSA HAbitación con balcón a la calle en Lucena Nro. 315 1er piso derecha, esquina a San Rafael.

SE ALQUILA MAGNIFICA HABITAción con baño privado en Industria 414 frente al Capitolio a persona de moralidad. Precio módico.

FAMILIA ALQUILA SALA. AMplias habitaciones, luz, teléfono, con o sin mueblse o lavabos y ventilados sótanos 4 apartamentos ventanas malecón, baño y cocina $22.00 Malecón 161 entre Crespo y Aguila.

EN NEPTUNO 414 2o. PISO SE ALquila hermosa habitación con balcón a la calle a hombres solo o matrimonio sin niños. Hay teléfono.

EN ESPLENDIDA RESIDENCIA, A dos cuadras de la Universidad y a media de Infanta alquilo habitación anexa al baño, con agua abundante, caliente y fría. Para más informes: Telf U-5770

CARDENAS 161, ALTOS, (A 2 CUAdras del Capitolio) en casa de familia, se alquila una habitación grande, clara y ventilada, con comida. Precio muy económico, véala.

NICELY FURNSHED FRONT ROOM for refined lady or couple central location references exchanged answer to SSB DIARIO LA MARINA, Anuncios Clasificados.

ALQUILO 2 HERMOSAS HABITAciones y un apartamento con balcón a la calle, en aoltos o bajos, en magnífica casa con entrada Malecón 53, bajos y San Lázaro 54, propio para matrimonio o familias con comida o sin ella. También hermosa sala por Malecón. Se exige absoluta moralidad. Precios de situación. Hay teléfono.

CASA DE FAMILIA SE ALQUILA habitación fresca y ventilada, con todo servicio. A una cuadra de tranvías y ómnibus. Calle K Nro. 361, casi esquina a 21, Vedado. Telf. F-2357

NEPTUNO 410 ALTOS ENTRE SAN Nicolás y Manrique, casa de familia alquila una habitación con toda asistencia agua fría y caliente. Teléfono.

VEDADO. RESIDENCIA PARTICUlar alquila departamento baño privado y habitaciones baño anexo para dos personas. Todo servicio y confort 23 No. 809 esquina a A. Telf. F-5798

EN CASA PARTICULAR

Ee alquila una habitación, otra en la azotea para uno o dos hombres o matrimonio. Buena comida. Agua abundante. Hay teléfono. San Rafael 462. Entre Campanario y Lealtad.

CAMPOAMOR
COMPOSTELA 608 (MODERNO) ENTRE SOL Y LUZ
Habitación con baño privado, desde **$15**
Habitación con baño privado y comida, desde **$30**
INFORMES: TELF. A-7350

EDIFICIO «CUBA» SEIS PISOS. Empedrado No. 42 antiguo. 360 moderno, entre Habana y Compostela. Se alquilan amplias y ventiladas habitaciones, muy baratas, elevador, lavabos, luz toda la noche. Orden y moralidad. Telf. M-5113.

85 NAVES - LOCALES

LOCAL CENTRICO PROPIO CUALquier giro pequeña escala, inmejorable casa de modas, retazos, quincalla etc. Armatostes, vidrieras, contadora, toldos, etc. listo para surtir. Cedo contrato y vendo todo por $500 Sr. Fernández Telf A-8866

COMPOSTELA 253 CASI ESQUINA O O-Reilly local propio pequeño comercio. Puertas vidrieras. Se da barato. Llave e informes vidriera café enfrente.

ALQUILO CASA PARA COMERCIO familia, Revillagigedo 13 entre Monte y Corrales, módico alquiler. Informan Suárez 11 altos, Mañana 7 a 9. Tarde 1 a 9.

GRAN LOCAL PROPIO PARA EStablecimiento se alquila: Bajos de San Lázaro y Gervasio. Precio $34. Llave en la bodega. Informa: Celestino Cacheiro A-7780.

SE ALQUILA UN LOCALCITO CLAro, fresco, propio para pequeño negocio, taller u oficina. Estrella 255, entre Manrique y Campanario.

SE ALQUILA UNA NAVE CON 800 metros más 1000 de patio en Omoa 363 se da barata. Informan en la misma.

GALIANO 214 ENTRE VIRTUDES Y Concordia, hermoso local para cualquier establecimiento de lujo. Puede verse por las vidrieras. Informan: FO-7011

ALQUILO NAVE CON VIVIENDA, muy barata mide 9x37 metros, sirve para cualquier industria igual sirve para dedicarla con pequeñas reformas a inquilinato. Está en Puerta Cerrada Nro. 211

MAGNIFICO LOCAL GALIANO No. 160 entre Animas y Virtudes con vidriera, para comercio o taller 19 metros fondo, patio, habitación. Gran oportunidad $50.00 A-6717.

SE ALQUILA NAVE NUEVA DE azotea, 850 metros con altos, entrada por dos calles, muy clara y ventilada. Márquez 154, media cuadra de la Calzada del Cerro y una del paradero. Informan en la misma.

ZULUETA 512 ENTRE MONTE Y Dragones, local en ganga $50, la llave en el primer piso. Informan FO-2491

MAGNIFICO LOCAL ESQUINA

Propio para oficina, depósito etc. en Genios y Morro.
Informes: en el mismo: Oficinas: Genios y Morro. Telf. M-6747

87 HABANA

SE ALQUILA OQUENDO Nro. 305 SAla, recibidor, 4 cuartos, baño intercalado, comedor, cocina y servicios de criados. Informan A-0384

ALQUILO AMPLIAS CASAS TERMInándose de pintar muy frescas, Concordia 53 entre Galiano y Aguila, sitio comercial llaves allí Oquendo 23 y Paula 64, llaves botica.

SE ALQUILA LA PLANTA| BAJA de la casa San Lázaro 66, entre Industroia y Cárcel, cerca de Prado y del Malecón, con sala, comedor, tres habitaciones, baño completo y cocina, Teléfono del dueño: FO-2341 Puede visitarse. de 8 a 12 y de 1 a 6.

SE ALQUILAN RECIEN FABRICAdos, los bajos de Concordia No. 153 próximos a Galiano, buena para consultoría o profesional, compuestos de sala, recibidor, cuatro cuartos grandes y frescos, dos baños, comedor, cocina, cuarto y servicio de criados. Llaves en la misma, Teléfono A-9539.

SE ALQUILAN LOS BAJOS DE Picota No. 174 con sala, saleta, cuatro cuartos, comedor, baño completo, cocina cuarto y servicio de criados. Llaves en la misma. Precio 40.00. Teléfono A-9539.

SE ALQUILAN LOS ALTOS DE SOledad No. 680 inmediatos aCarlos III con sala, saleta, comedor, tres cuartos, baño y cocina. Llaves en Pocito No. 257 azotea. Precio $32.00 Telf. A-9539.

SE ALQUILAN LOS BAJOS DE SOledad No. 680 esquina a Pocito con sala, saleta, comedor, tres cuartos, baño y cocina. Llaves en Pocito No. 257 azotea. Precio $30.00. Telf. A-9539.

$45 LAMPARILLA 112, 2o. PISO ALto entre Cuba y San Ignacio escalera de mármol, vestíbulo, sala, comedor, y cuatro cuartos, 2 baños cocina gas, calentador, hermosa terraza, luz y ventilación. Puede verse a todas horas. I-6312

ALQUILO HERMOSO PICO EN CONdesa 156 esquina Lealtad compuesto de sala, comedor, dos habitaciones, baño intercalado, cocina gas, llave, tostadero, informan San Nicolás 607 altos.

ALTOS ESPLENDIDOS, FRESQUISImos; ancho frente, balcón corrido. Sala, comedor, recibidor 3 habitaciones espaciosas y clarísimas. Cocina gas muy económica) alzaderos, etc. y magnífico baño. Agua siempre. Carmen 324 Gloria y Vives).

ALQUILO $34 MODERNOS ALTOS: Escobar esq. Lagunas, sala, saleta, 3|4 etc. Agua abundante.

SAN JOSE 1206 ALTOS, ENTRE ENtre Basarrate y Mazón, sala, tres clartos, baño intercalado, comedor y cocina. Llave al lado, altos derecha.

ALQUILO TROCADERO 255 ESQUIna Amistad sala, comedor, 2 habitaciones, baño intercalado, cocina despensa, lavadero. informes azotea, Teléfono M-6453.

MANRIQUE, 114. ELEGANTE TERcer piso; sala, recibidor, tres cuartos, galería, lujoso baño, comedor, cuarto servicio criados. Informan bajos. Alquiler $40.

ALQUILO MODERNO PRIMER Y segundo piso Monte 710-712; terraza, sala, saleta, cuatro habitaciones, baño intercalado, agua caliente, comedor fondo, cocina, cuarto y servicio criados independientes y patio. Informan: Monte, 712. Teléf. M-3216.

ESTEVEZ 15 A MEDIA CUADRA Monte y una Mercado, bonito segundo piso, sala, comedor, dos habitaciones, baño intercalado, agua impulsada, muy ventilado. Abierto de 2 a 5.

ALQUILO ESPLENDIDA CASA CONcordia esquina a Lealtad bajos, llave en los altos, Marqués González y Estrella, altos y bajos. Llaves encargado. Merced No. 57 llaves primer piso.

VIRTUDES 614 ENTRE ESCOBAR Y Gervasio Alquilo primer psio , de fabricación reciente. Saleta, tres habitaciones, baño intercalado, comedor, cuarto y servicio de criados, cocina de gas, y carbón. Véala de 10 a 12 a.m. y de 3 a 6. Telf. M-6287

ALQUILO LUJOSO PISO ACABADO de fabricar agua abundante, sala, recibidor, 3 cuartos, baño, comedor, cocina, cuarto y servicio criados. Hospital 209 entre Jovellar y Vapor. Llave la misma. Informa Pedroso 102 M-8799 Renta $40.

SE ALQUILA EN INFANTA Y SAN Miguel preciosa casa compuesta de sala, saleta, recibidor, cuatro habitaciones, comedor al fondo, cuarto y servicio criados. Agua fría y caliente en abundancia. Informes en la misma o en los bajos (Panadería «La Isla»)

EMPEDRADO 409 BAJOS ENTRE Aguacate y Compostela se alquila propia para familia u oficina, sala, saleta, 4 cuartos, comedor al fondo y servicios| Su dueña Escobar 62 altos, teléfono U-2885

MUY COMODAS Y ECONOMICAS CAsitas cerca Mercado Unico, sala, saleta, 2 habitaciones, etc. Nueva del Pilar esquina a Arroyo. Informes mismo edificio Nro. 214 altos.

$30.00 ALQUILO ALTOS MODERNOS Terraza, sala, recibidor, tres habitaciones, baño completo, cocina agua abundante fría y caliente. Bruzón 54 y Ayestarán, llaves bodega. dueño Prensa y Santa Teresa Cerro I-5941

SAN MIGUEL 608, BAJOS ENTRE Belascoaín y Lucena sala, comedor, tres cuartos, último precio $32.00. Puede verse a todas horas. M-3763.

CARLOS III 605

En lo más alto de la Habana casa de lujo compuesta de zaguán, recibidor, 6 cuartos con 2 baños, comedor al fondo con vista a patio privado, garage para dos máquinas, cuarto grande con baño para criados cocinas de gas y carbón. Informan: teléfono U-3281 y en la misma.

$40 A $47
EDIFICIO CON ENTRADA POR MALECON 315 Y S. LAZARO 320

Entre San Nicolás y Galiano, Agua no falta, fría y caliente. En este edificio se alquilan los siguientes apartamentos:

Bajos, Malecón, sala, comedor, 2 cuartos, cuatro criados, cocina, baño lujo $45.

Bajos San Lázaro, sala, comedor, 3 cuartos, baño lujo, cocina, cuartos, servicio criados $43.

1er. Piso San Lázaro, sala, comedor 3 cuartos, baño, cocina y ss. de criados: $45.

2do. Piso San Lázaro, sala, comedor, 3 cuartos, baño lujo, cuarto y servicio criados: $47.

Llaves por San Lázaro. Encargado Pedro: Informes M-2863 F-3131

MONTE 459 ENTRE ANGELES E INdio, Se alquila un piso compuesto de: Sala, comedor, dos habitaciones, baño intercalado, cocina, cuarto y servicio de criados. Informa la encargada.

SE ALQUILA HERMOSA CASA EN San José 862 entre Oquendo y Soledad, 2o. piso, sala, comedor, recibidor, 3 cuartos, baño completo y baño criados. Informan en Oquendo 308 Encargado.

CONSULADO No. 30 ESQUINA A GEnios. Se alquila moderno piso alto. Rericibod, sala, comedor, dos cuartos con closets servicios de criados. Informes en la misma.

SE ALQUILAN ALTOS ESPLENDIdos San Lázaro Nro. 1216 entre M y N, sala amtplia saleta, terraza, comedor de lujo así como dos baños 4 cuartos, cuarto de criados y demás informes Telf. FO-1692 de 8 a 10 a.m. y de 1 a 3 p.m.

CONSULADO 9, CASI ESQUINA A Prado. Se alquila moderno piso alto. Recibidor, sala, hall, comedor, dos dormitorios con closets, baño completo intercalado, cuarto y servicios de criados. Hay elevador día y noche. Informan en la misma.

ESCOBAR 452 ENTRE ZANJA Y SAN José. Se alquila, sala, comedor, dos cuartos, hall, baño completo. cocina y terraza. Llaves de 2 a 5 p. m.

SE ALQUILAN ALTOS PLASENCIA 265 esquina Benjumeda una cuadra de Infanta sala, dos habitaciones amplias, baño intercalado, comedor al fondo, patio. Informan U-1177

EN $15.00 SE ALQUILA LA ACCEsoria de Marqués González letra A. entre San José y San Rafael, acabada de pintar. Compuesta de sala y una habitación, patio, baño, etc. Llaves en el puesto de frutas de San José y Marqués González. Informes: Agustín Alvarez Jr., Aguiar 305 Teléfono: A-7830.

CASA DE GRAN LUJO PARA PERSONAS DE GUSTO

En 30.00 se alquila la fresca y ventilada casa, calle Agustín Alvarez No. 26, entre Marqués González y Oquendo, a dos cuadras de la Secretaría de Justicia y de la Calzada de Belascoaín, con abundante agua, sala, saleta corrida, tres habitaciones, baño intercalado en colores lujosamente decorado; calentador; lavaderos y servicio de criados. Toma corriente para radio; refrigerador, teléfono etc. Llaves en el No. 21. Informes: Agustín Alvarez Jo. Aguiar 305. Telf. A-7830.

SAN MIGUEL 1064, ENTRE INFANta y Basarrate; sala, comedor, tres habitaciones, baño cocina y patio. Llave al lado. Informan: FO-1071. Precio $34.00. 2 meses.

ZULUETA 512

Entre Monte y Dragones se alquila 2o piso muy claro, 4 habitaciones, sala, comedor, cocina, baño en colores y servicio de criados, llave en el primer piso. Informan: FO-2491

ALQUILO CASA REVILLAGIGEDO 258 sala, de 30 metros saleta, 5 habitaciones, amplísimas; cocina grande nuevo patio propia para almacén o 2 familias, pisos nuevos, están pintándola. I-6308 Figueroa.

ALQUILO MODERNOS BAJOS SAN Lázaro 510 sala, recibidor, 4|4, baño intercalado, saleta comer, cuarto, servicio criados. Verlos de 2 a 5 p. m.

EN $25.00 SE ALQUILA LA CASA Marqués González 313 o letra C entre San José y San Rafael, acabada de pintar, compuesta de sala; una habitación; dos patios; baño completo; calentador y cocina. Llaves en el puesto de frutas Ce San José y Marqués González. Informes: Agustín Alvarez Jr. Aguiar No. 305 Telf. A-7830.

EN $40.00 SE ALQUILAN LOS ALtos de San José 762 compuestos de sala, recibidor, tres cuartos, saleta corrida, lujoso baño completo, servicio de criados y demás comodidades. Informan Aguiar No. 305. Telf. A-7830 Agustín Alvarez Jr.

88 VEDADO

ALQUILO AMPLIOS BAJOS ESQUIna acabados reedificar, sala, antesala, 7 cuartos, 2 baños, cuartos criados, garage. Baños 52 esquina 3a. Vedado. Informan en los altos.

SE ALQUILA BAJO MODERNO CAlle 10 Nro. 471, Vedado, sala, amplio comedor, cuatro cuartos, dos baños intercalados, pantry, cocina, cuartos, dos baños intercalados, pantry cocina, cuartos, servicio y entrada independiente para la servidumbre. Amplio portal, garage, jardín, patio, instalación de luz, gas, timbre y agua caliente. Precio: el mismo del 1o de Julio de 1937, informan en los altos. Teléfono F-5627.

ALQUILO CASA VEDADO. SEIS ENtre 21 y 23 No. 508 altos. Sala, tres cuartos, comedor fondo, cuarto azotea, acera sombra. Informan en la misma.

ALQUILO MODERNOS ALTOS; 1er. piso, 23 esquina 4, Vedado: Recibidor, comedor, sala, cuatro habitaciones, baño cuarto, servicio criados y cocina gas.

19 Nro. 163, ESQUINA A E, VEDADO alquilo espaciosa casa acabada pintar, compuesta jardín, amplio portal, sala, hall, 5 espléndidas habitaciones, baño intercalado, comedor corrido, cocina, baño y servicio acriados Un gran cuarto alto con baño y lavadero. Llaves en la misma de 10 a 12 y 2 a 6. Informes: Romeo y Julieta. U-5166 y U-5738

BAÑOS Y 29

Excelente apartamento, edificio moderno, primer piso, tres cuartos, sala, comedor, terraza, cuarto criados, agua abundantísima, hay garage. Informes encargado mismo edificio.

EN CALZADA ESQUINA J ALQUIlo un lujoso y moderno apartamento de 4 habitaciones terraza, sala, comedor, baño de lujo etc. Con garage. Informes F-5368

ALQUILO ONCE 158 ENTRE L Y K, con portal, sala, vestíbulo, recibidor, hall, comedor, cinco habitaciones de familia con 2 baños, servicios y cuarto de criados, garage. Informes: F-5368

VEINTE Y TRECE Nro. 110 ALTOS, terraza, sala, comedor, pantry, 4 cuartos, baño intercalado, cuarto y baño criada. Alquiler: $55.00, llaves bajos. Informes F-2498

SE ALQUILAN LOS ALTOS CALLE 23 Nro. 1512, entre 24 y 26, Vedado. Precio $25.00. Informes FO-1295

VEDADO: CALLE B No. 703 entre 29 y 31 jardín, portal, sala, vestíbulo, comedor, pantry, cuarto con baño, cocina, cuarto criados con servicio, patio chico al fondo con lavadero y vertedero. En los altos, sala, 4 grandes cuartos, baño con closet, terraza al frente y al fondo.

89 CERRO y PALATINO

ALEJANDRO RAMIREZ 123 A UNA cuadra de Esquina Tejas, tres cuartos, sala, comedor, baño intercalado, cocina, garage, amplios patios. Verla de 2 a 5.

(CERRO) PALATINO Y ARMONIA se alquilan hermosos altos, sala, comedor, 2 grandes cuartos, hall, servicios, balcón corrido y azotea, agua abundante 18 pesos. I-7302

90 MARIANAO - REPARTOS

EN BUEN RETIRO SE ALQUILA un chalet fresco, tien garage y demás comodidades. Puede ser amueblado. San Jacinto entre Reina y Panorama. Informan FO-7318

G NRO. 41 ENTRE 16 Y 18 ALQUIlo casa acabada de pintar con portal, sala, hall, dos cuartos, baño intercalado, comedor, cocina, patio lavadero y garage. La llave en la bodega. Informan: F-8079.

ALQUILO ACABADA FABRICAR(portal, sala, cuarto, cocina, baño, patio, Barreto esquina Gutiérrez una cuadra Calzada Columbia. Llaves bodega. Dueño F-2760

CONCEPCION ENTRE GENERAL Lee y Maceo, Quemados de Marianao, portal, sala, 2 cuartos, baño moderno y cocina. Llave al lado. Informes M-2863 y F-3131.

JARDIN, PORTAL, SALA, DOS CUARtos, baño intercalado, hall, comedor cocina, garage, cuarto y servicio de criados, patio y traspatio. Informan en la misma. 3a. entre 12 y 14. Almendares.

LA SIERRA TERCERA 50 ENTRE 6 y 8 casa con 5 habitaciones, baño intercalado pantry, garage, cuarto y servicios de criados y demás comodidades. Informan F1-6492

SE ALQUILA EN MIRAMAR ESpléndida residencia lujosamente amueblada portal, hall, living room comedor, biblioteca, cuatro cuartos, tres baños cuartos de criados, garage para cuatro máquinas, radio, vajilla, frigidaire, $230. Informan F-2880

AMPLIACION ALMENDARES AVEnida 4a entre 10 y 11 Nro. 12 Lindos apartamentos terminados de construir con todos servicios propios para matrimonios. Magnífico barrio. desde 12 pesos.

IESUS DEL MONTE - VIBORA

LOMA DE CHAPLE

Alquilo Heredia Nro. 35, (moderno) jardín, portal, sala, 3 cuartos, comedor, al fondo, baño completo, cocina, garage, pasillo y servicios criados.

ALQUILO SANTA CATALINA 66 ESte, jardín, portal, sala, tres cuartos bajos, comedor, cuarto criado, dos salones altos y demás comodidades, acabada de pintar toda. Informan teléfono A-7738, llave en el Nro. 73.

SE ALQUILAN HERMOSOS BAJOS de esquina, gran sala, 4 cuartos, 2 baños, comedor, jardín, portal, garage y cuarto de criados con sus servicios. Informan en la misma Telf. A-6190. 10 de Octubre y Santa Beatriz. Después del Crucero H. Central.

SE ALQUILAN LOS BAJOS DE LUZ No. 3, Loma de Chaple compuestos de portal, sala, saleta, comedor, 4 habitaciones, baño, cuarto y servicio de criados, garage. La llave en los altos. Informes Telf. A-6331.

SE ALQUILA FIGUEROA 318 ESquina a San Mariano, bajos, con un local para establecimiento y una accesoria con frente a San Mariano. La ollave en los bajos al lado. Informan Juan Bruno Zayas Nro. 63.

SE ALQUILA GRANDIOSA RESIdencia tipo chalet en la Víbora. Estrada Palma 214 esq. Concejal Veiga. Jardín, portal corrida, recibidor, sala, saleta, comedor, pantry, closet, hall, cocina, baño completo patio, 2 cuartos criados y servicios. Altos: 6 cuartos; terraza, baños completos, cuarto y servicio criados. Amplio garage. Informan misma.

SE ALQUILAN LOS BAJOS DE MIlagos 364 ente Avenida de Porvenir y Octava, acabados de reconstruir. Constan: sala, saleta, cuatro cuartos, baño moderno intercalado, comedor, pantry, cocina, cuarto y servicio de criados. Garage si lo necesitan. Informes Telf. A-6995

SAN JOSE 170 ENTRE REMEDIOS y Quiroga Jesús del Monte. se alquila sala, comedor, dos habitaciones, cocina, servicios y patio. Abundante agua. La llave en el 168 precio: 18 pesos.

A MEDIA CUADRA TRAN-BUS ALquilo casa sala, tres habitaciones, baño intercalado, comedor, cocina patio y traspatio. Puede verse de 4 a 6. Buenaventura 467 entre Pocito y Dolores. Informan FO-4064 y A-6040

SE ALQUILA CASA PROPIA PARA matrimonio o corta familia, es moderna y decorada. O-Farrill 222 entres Luz Caballero y J. B. Zayas a una cuadra de la ruta 15. Informan: Telf. I-5482.

92 SANTOS SUAREZ - MENDOZA

ALQUILO JUAN B. ZAYAS No. 18. Jardín, portal, sala, saleta, 3 cuartos, comedor, baño cuarto y servicio de criados y garage, llaves al lado. Teléfonos FO-2045 y A-6951 O-Reilly 309.

ALQUILASE SANTOS SUAREZ, SErrano Nro. 662 entre Correa y Encarnación, altos sala, saleta, 3 cuartos, baño, comedor y cocina. Teléfono U-1674

MODERNOS ALTOS ACABADOS REedificar Gómez Nro. 15, esquina a Santos Suárez, terraza, sala, recibidor, hall, 5 cuartos, baño intercalado completo y moderdo servicio criados, comedor y cocina, agua abundante, precio módico. Telf. M-2562 llave bajos.

93 LUYANO

ALTOS MODERNOS, SALA, RECIBIdor tres cuartos, baño intercalado, comedor al fondo, escaleras independientes, tranvías, guaguas puerta. Concha 504 esquina a Reforma. Llave bodega.

ALQUILO AVE. 10 DE OCTUBRE Nro. 401 altoss, esquina Luyanó, dos casas con sala, comedor, tres y cuatro habitaciones. Servicios completos. Llaves en los altos. Informes: M-3198

94 LAWTON - BATISTA

ALQUILO ALTOS MODERNOS LAWton: Dolores 456, entre 9a y 10a, una cuadra vías comunicación, sala, 2 cuartos, servicio, comedor y cocina agua abundante, $20. Informes Arenos C. Caminos o en la misma de 3 a 4.

96 LOS PINOS y NARANJITO

$25 CASA ESQUINA MAMPOSTERIA jardín, portal, mucho patio, baño nuevo completo lugar alto saludable, céntrico próximo casa socorro, Ruta 13 por la puerta Apóstol y Betancourt Los Pinos Informes F-2225

98 ALQUILERES VARIOS

ALQUILO ALTOS DE LA PRIMERA casa del Reparto Loma Cojímar calle 32 y Máximo Gómez closet en todos los cuartos, baños, servicios criados, garage, siempre agua, disfrute temperatura y panorama europeo todo el año, véala, llave la misma Rabelol, Telfs. A-6567 e I-3781

SE SOLICITAN

99 SOLICITUD DE ALQUILERES

ALQUILO CASA AMUEBLADA EN el Vedado de dos plantas informan: teléfono F-6551. House en Vedado tor rent, furnished, two floors. Information Telf. F-6551

SE SOLICITA CASA PROPIA HUESpedes 15 habitaciones o más suficientes baños o negocio en marcha hasta $1,500 si lo arrienda. Vedado. Escribir Departamento anuncios DIARIO, a L. S.

SRES. PROPIETARIOS

Necesitamos casas, Apartamentos con o sin muebles, disponibles o próximos a desocuparse. Gran demanda. También ventas, arrendamientos, fincas rústicas, casas. Llámenos: «Bolsa de Contratación» Cuba 209 M-6961 M-6962.

101 PERDIDAS

SE HA PERDIDO UN PERRO FOX Terrier blanco con manchas negras y carmelitas en la cabeza y una mancha grande en la espalda y que responde por el nombre de «Rex». El que lo devuelva a la calle 6 Nro. 501 esquina a 21. Teléf. F-4400 en el Vedado, será gratificado.

102 AGENCIAS - COLOCACIONES

COCINERAS CUBANAS, ESPAÑOLAS e inglesas, si saben cocinar bien, vayan a «La Otilia», allí siempre hay trabajo para ustedes. Calle K No. 361 entre 19 y 21 Vedado. Telf. F-4806.

LA COMERCIAL M-1149 AGUILA 759 y Monte para hombres y mujeres del país y extranjeros, criadas, niñeras, criados, choferes, camareros, dependientes, cocineros, cocineras, fregadores, pinches, lavanderas, repartidores cantinas, porteros.

LA AMERICANA F-2524, 23 407 ENtre J e I, para hombres y mujeres del país y extranjeros, criadas, criados, niñeras, cocineros, cocineras, choferes, pinches, camareros, dependientes, fregadores, lavanderas, mensajeros, serenos F-2524

LA EFECTIVIDAD DEL ANUNCIO es su repetición; respaldado por un servicio sompetente y de confianza; por esto contamos con muchísimas casas que desde hace muchos años nos piden sus empleados de Oficina y Domésticos. No importa la competencia que tenemos, pues no nos quitan nuestros antiguos clientes. «AGENCIA BEERS, San Ignacio 54. M-7730.

M-6961
«Bolsa de Contratación»

Tenemos toda clase de servidumbre cuidadosamente identificada. Nos esforzamos honradamente investigando moralidad y referencias previamente. Abierto los domingos. Cuba No. 209 entre Empedrado y O-Reilly.

AGENCIA «S. RAFAEL» U-5388

Numerosas servidumbres de hombres, mujeres recomendables, blancas, de color, españolas, inglesas, cocineras, criadas, manepadoras, mensajeros serenos, choferes, pinches cocineros, sirvientes a Slínicas. etc. U-5388.

«LA OTILIA», DOMESTIC EMPLOYment Agency. Señora: cuando usted necesite criado; criada; cocinero; cocinera; manejadora; chofer; lavandera; jardinero; mensajero; nuise house-keeper etc. Calle K No. 361 entre 19 y 21 Telf. F-4806.

«LA HABANERA» U-1880

Neptuno y Espada. Tenemos numeroso personal de hombres y mojeres; blancas, de color, españolas cocineras, criadas, manejadoras, mensajeros, choferes, pinches cocineros, sirvientes a Clínicas, personal por horas. U-1880

03 CRIADAS - CRIADOS

SOLICITO CRIADA CUARTOS SAludable, joven acostumbrada servicio; sepa lavar y planchar. Dormir colocación. 15 pesos, uniformes, Calle 19 No. 560 esquina a C. ,Vedado.

CRIADAS Y MANEJADORAS

Con buena presencia y referencias solicitamos criadas de mano y manejadoras. Colocadas inmediatamente de presentarse. Abierto los domingos. Bolsa de Contratación. Cuba No. 209 Teléfono M-6961.

104 COCINERAS Y COCINEROS

CRIADA. SE SOLICITA PARA QUEhaceres una habitación ayudar cocina y lavado piezas chicas. Sueldo, almuerzo y comida. Cuba No. 642 esquina Luz, apartamento 22, azotea.

SE SOLICITA UNA COCINERA Y una criada también un muchacho que entienda de jardín, familia está al llegar; también puede escribir enviando 5 sellos rojo, para franqueo 18 Nro. 215 entre 15 y 17 Sra. Gómez, Vedado.

COCINERAS Y COCINEROS

Solicitamos con buena presencia y referencias, también para cocinar y limpiar. Son colocados inmediatamente de presentarse. Abierto los domingos. «Bolsa de Contratación». Cuba No. 209 Telf. M-6961.

[illegible]5 OFICINISTAS

NECESITO DOS DEPENDIENTAS; otra para atender teléfono, oficina, Laboratorio, y una mecanógrafa, sueldo $30. También necesito un sereno, un sirviente y un jardinero. Informan Compostela 362 «La Palma».

SE SOLICITAN

116 SOCIOS

GRAN OPORTUNIDAD CON $5.000 admito socio gerente en industria en producción que deja más de mil pesos mensuales. S. Cabrera Concha 3 B, fondo Compañía Lechera.

SE DESEA SEÑORA O SEÑORITA que disponga de 3,000 pesos para interesarla en negocio de confecciones, establecido en calle comercial. Se dan y toman referencias. Informes San Miguel 1017, altos.

SOLICITO SOCIO CARPINTERO, con poco dinero, que quiera trabajar. Amargura 65 Telf. A-9596

SOCIO CON $1.500 A $2.000 SE NECEsita. Negocio establecido mercancía primera necesidad (no víveres). Utilidad $200 a $300 mensuales, posible al interesado. Contestar a «Comerciante» Clasificados la MARINA.

117 SOLICITUDES VARIAS

MEDICO. — SOLICITA UN COMPAñero para establecer un Consultorio en buen barrio. Informan en San Nicolás 168, altos.

EXCEPCIONAL OPORTUNIDAD

Escríbame remitiendo 10 cts. sellos para envío de muestra, informes etc. Personas ambos sexos para trabajar representar vendiendo a 30 días su pago. Infinidad de víveres y demás artículos. Galleticas **Saltines Kebler.** Distintos tipos. Laterías conser. Hormel **Premier.** Atiendo únicamente por escrito, y cartas con lo expresado. **A. Z. Sánchez, Delicia 506. Sdo. Piso, Esq. Pocito, Víbora.**

A LAS LIBRERIAS, TENEDORES de libros y Consultorios de Comerciantes, se liquidan Libros de Maternidad a $17.00 el 100. B. Alvarez, Maloja 756 Telf. U-2296

SE OFRECEN

118 CRIADAS-CRIADOS

ESPAÑOL JOVEN DESEA COLOcarse en casa particular de criado, sabe servir a la rusa muy práctico en todo servicio doméstico y tiene muy buenas referencias, llame al teléfono A-9358

SE OFRECE UN JOVEN PARA CAmarero criado o pinche de cocina, tiene referencias; va donde quiera; no tiene pretensiones, M-1149

SE OFRECE UNA MUCHACHA PAra limpieza o comedor, tengo buenas referencias y salgo a los repartos. Aguila 759 esquina a Monte teléfono M-1149

DESEA COLOCARSE CRIADO DE ano español experimentado en todo esmerado servicio, sin pretensiones y con referencias de buenas casas. Voy a cualquier punto. Telf. M-1959

DOS MUCHACHAS DESEAN COLOcarse para limpiar y cocinar o ambas cosas, tienen referencias, teoléfono A-9233

.SE DESEA COLOCAR UN CRIADO español práctico en todo lo que requiere un servicio fino, sabe planchar ropa de caballeros, tiene referencias de familias distinguidas. Telf. M-4157

SEÑORA

Nosotros creemos estar en condiciones de servirle la criada que usted necesita, española, cubana, inglesa, dándonos tiempo para hacerlo. Abierto los domingos. Bolsa de Contratación. Cuba No. 209. Telf. M-6961,

119 COCINERAS-COCINEROS

SE DESEA COLOCAR UNA INGLEsa de color para cocinar o lavar en casa de familia cubana o americana. Sabe cocinar bien. Tiene referencias. FO-2738

SE DESEA COLOCAR UNA MUCHAcha joven de color para cocinar y ayudar alguna parte de limpieza; la dessea para dormir, que sea corta familia, San Miguel 938, entre Espada y Hospital.

DESEA COLOCARSE UNA ESPAÑOla de mediana edad para cocinar y limpiar a matrimonio solo o corta familia, entiende de todo, tiene buenas referencias. Telf M-4363

SE OFRECE UNA BUENA COCINEra de color y repostera para cocinar y limpiar o cocinar solo. Duerme en la colocación, salgo a los repartos, Tengo referencias. M-1149

DESEA COLOCARSE UN COCINERO joven con muy buena sazón y buenas referencias. Informes F-6175

SE OFRECE BUEN COCINERO ESpañol, cocina criolla, española y francesa repostería y pastelería helados y platos fríos, limpio y económico en la cocina, tiene referencias, es hombre solo, sale afuera, Antonio Vega, M-5600

SE COLOCA UN JOVEN CHINO, COcinero y repostero cocina a la criolla y americana es muy limpio, tiene buenas referencias informan Acosta 255 teléronoA-9427 y M-8429

SE DESEA COLOCAR UN COCINEro repostero blanco, con buenas referencias. M-2071

COCINERO JOVEN DESEA COLOcarse en casa particular, Tiene buenas referencias. Conoce toda clase de cocinas, especialidad en comidas finas y platos fríos. Toda clase de pastelería, repostería y helados. Telf. M-4355.

SEÑORA

Nosotros creemos estar en condiciones de servirle la cocinera que usted necesita, española, cubana, inglesa dándonos tiempo para hacerlo. Abierto los domingos. «Bolsa de Contratacióné Cuba No. 209 Telf. M-6961.

123 COSTURERAS y MODISTAS

MODISTA COMPETENTE PARA HAcer vestidos de verano a personas de buen gusto, desea trabajar en casa particular, no importa dos o tres rías por semana. Calle A entre 14 y 16. FO-2705 Almendares. Jovita.

125 CHOFERES

DESEO COLOCARSE UN BUEN chauffeur experto en toda clase de máquinas y mecánica, sin pretensiones, y con esmeradas referencias de buenas casas. Telf. M-1959

DESEA COLOCARSE UN CHAUFfeur con referencias, Muchos años de práctica. Duerme en la colocación. F-6056

CHOFER ESPAÑOL DE MEDIANA edad con buenas referencias, manejo toda clase de máquinas cumplidor de su deber, se ofrece para lo mismo. Informes al F-2951

CHOFER POR HORAS

Se desea colocar un joven de color, de chauffeur por horas, con varios años de práctica, tiene referencias de las casas donde trabajó. Telf. U-7094

AVISO IMPORTANTE

Si Ud. tiene automóvil y aprecia su vida, hágase de un chofer serio y competente, solicitándolo a la Sociedad de Beneficencia, «Motor Club de Cuba», C No. 160 Vedado. Telf. F-5315.

129 OFICINISTAS

CORRESPONSAL ESPAÑOL-INGLES larga experiencia amplios conocimientos comerciales de oficina y contabilidad dispongo de medio día aceptaría proposición razonable dirigirse F. S. Apartado 2549.

TWENTY SIX YEAR OLD CUBAN fellow, high school graduate also graduated from an American business college and now attending Havana University as Public Accounting student with experience in Accounting Departments and excellent references desires position with a good American company. Telf. M-4113 before noon.

131 OFERTAS VARIAS

SRA. MORAL DE TRATO FINO Y buena presencia desea colocarse para ateder consultorio médico. Telf M-2504.

M.E.C.D. 2016

SIEMBRE EL TURISMO

Para DIARIO DE LA MARINA

Muy plausiblemente y con clara visión de lo que es el turismo y de lo que significa para la quebrantada economía mexicana, la Comisión Nacional de Turismo sometió recientemente a la Secretaría de Gobernación una plan para intensificarlo, particularmente entre México y los Estados Unidos.

Todos o casi todos los puntos que la Comisión sugiere en su plan, sintetizan certeramente la manera de poner fin a los errores que han alejado y siguen alejando a los turistas yanquis del opulento, atractivo escenario turístico de México. Y esos mismos puntos ponen de bulto la ineficacia de cuanto, para fomentarlo, se ha intentado privada y oficialmente. Es natural; las causas fundamentales de su disminución no está en la posibilidad de la Comisión Nacional de Turismo remediarlas: caen dentro de la órbita, inaccesible para ella, de la contradictoria, paternal política proletarista del Gobierno.

No es la primera vez que se sugiere y se pide al Gobierno mexicano, en efecto, que el servicio de Aduanas corrija sus sistemas, haciendo que la atención al turista sea más rápida, eficiente y cortés; lo cual quiere decir que al insistir ahora la Comisión Nacional de Turismo en el mismo punto, no se ha logrado corregir el sistema. Lo que empieza mal, frecuentemente acaba mal también. No debió ser grato al turista tropezar en México con uno de esos funcionarios aduanales y de migración cuya suficiencia —creen ellos— los coloca por encima de todos los demás seres humanos. No importa que el turista sea un pobre diablo o un potentado: ante el funcionario aduanal y ante el de Migración, el turista es un ser inferior que viene a México con la negra intención de contrabandear en perjuicio del Fisco o con el propósito demográfico de quedarse entre nosotros y desplazarnos del comercio, de la industria, de la agricultura.

Cierto que el comercio y la industria están pasando rápidamente a manos de inmigrantes, cuya entrada y permanencia en México la cohonesta el celo oficial por el derecho de asilo, incluso a los prófugos de la justicia; cierto, también, que el fin de la guerra en España promete a la tierra azteca una copiosa inmigración roja —mezcla de español y judío, checoeslovaco y ruso— que acabará por desplazar a los mexicanos de toda actividad lícita y hasta ilícita; cierto, en fin, que, en cuanto a la agricultura, nadie piensa desplazarlos de ella, atentas las «modalidades» agrarias imperantes; ¡pero vaya usted a convencer a uno de esos magistrales, infalibles funcionarios aduaneros o de Migración, de que el turista yanqui, lejos de constituir una amenza al Fisco y a la economía de México, representa un factor de equilibrio, o de compensación a lo menos, en la desequilibrada y descompensada economía mexicana! De ahí, acaso, la patriótica descortesía aduanera y migratoria hacia el turista.

Pasada esta primera prueba, el turista se internaba en México verosímilmente predispuesto a verlo todo mal; y si a ello se suman las plagas «turísticas» nacionales, desde la del carterista, al que la Comisión Nacional de Turismo sugiere prohibir la entrada a los espectáculos, a las estaciones o a cualquiera otro sitio donde haya aglomeraciones, o internarlos temporalmente en la cárcel,—¿por qué no definitivamente?—hasta la de los mendigos y vendedores ambulantes y la de los guías y choferes e intérpretes, cuyas rivalidades y rencillas intergremiales suelen manifestarse públicamente y en la presencia misma de los azorados turistas, de suyo se concluye que de cada cien, ochenta y acaso más regresaban a los Estados Unidos masculando desahogos de los que no está exenta la genealogía de los mexicanos y propalando todo género de informes desfavorables al país.

También se infiere de todo esto que las reteradas promesas oficiales de poner fin a la mendicidad y a la molestia insorportable de los vendedores ambulantes, —como a otras muchas molestias...— no se ha realizado a pesar de la insistencia con que las gentes que se dedican a negocios de turismo han solicitado del Gobierno mexicano la desaparición de estas plagas antiturísticas.

Nuestra incuria congénita nos condena a una irremediable inferioridad.

Y respecto de la escasez de energía eléctrica, de las huelgas, paros y demás «modalidades» de la «técnica» sindical en su ofensiva permanente contra el capital, se ha agotado el tema en la prensa, en el folleto, en el libro, con idéntico resultado que el de la supresión de la mendicidad: con el de que, lejos de suprimirse o disminuirse, el mal se ha agravado.

Y sin embargo y por sobre todo esto, el turismo yanqui seguiría afluyendo a México si no fueran otras causas, otros motivos de mayor alcance, los que determinarán su abstención. Porque es indudable que la formidable campaña que los intereses norteamericanos afectados por la legislación socialista mexicana hacen en los Estados Unidos, determinan en buena parte el temor, la antipatía del turista hacia México; pero es innegable que aún sin medir esa campaña, el turista se abstiene de concurrir allí donde el estado de agitación permanente le promete quién sabe qué desagradables sorpresas.

Los periódicos de los Estados Unidos publican cotidianamente todo lo que en México ocurre; con frecuencia se sabe allá lo que ocurre en México antes de que México nos enteremos. En ocasiones, no llegamos a enterarnos de ciertos sucesos sino por la prensa de allá. No se culpe de ello a la prensa mexicana; la prensa mexicana está tan bien informada como la prensa yanqui, pero la «técnica» política es muy otra en los Estados Unidos que en México respecto de las «modalidades» de la imprenta...; y el turista que tenía pensado pasar en México un «good time», reflexiona, rectifica y opta al fin por ir a Cuba, a Centro América o a Europa. Además, el temperamento esencialmente mercantilista del pueblo norteamericano, ve con disgusto que los intereses de sus compatriotas en particular y los de los hombres de negocios en general, sean afectados como lo han sido en México últimamente, aun cuando en lo personal no les afecte. Así, un comerciante, un industrial yanqui que jamás haya tenido ni piense tener intereses en México, se impresiona desfavorablemente hacia país con la sola noticia de que, por ejemplo, el petróleo ha sido expropiado sin previa o inmediata y cabal indemnización, o con la que dió hace pocos días la prensa mexicana de la tarde, según la cual los patronos están obligados a dar un sueldo vitalicio a los obreros despedidos de su trabajo.

Hace bien, sin embargo, la Comisión Nacional de Turismo al sugerir y pedir al Gobierno la rectificación de ciertos errores antiturísticos; y ha de lograr que, al fin, los funcionarios mexicanos de Aduanas y de Migración refrenen sus descortesías hacia el turismo; logrará también que todos los rateros sean internados en la cárcel y que los guías, choferes e intérpretes se porten decentemente, siquiera sea en presencia de los turistas; la Capital se verá libre un día de mendigos, de vendedores ambulantes, de basuras y de personas cuyo desaseo repugna a los espíritus más acostumbrados a espectáculos desagradables; pero desafortunadamente, nada de esto bastará a atraer el turismo. El gobierno de un país, no siempre es lo mismo que el país al que representa.

Allí donde el ambiente político carece de los elementos «turísticos-atmosféricos» propicios, el turismo se muere por asfixia.

Querido MOHENO JR.

México, Marzo de 1939.

A PESAR DE LA TREGUA CONCERTADA, TROPAS ESLOVACAS CRUZARON AYER LA FRONTERA DE HUNGRIA POR VARIOS PUNTOS, PERO FUERON RECHAZADAS

SE AFIRMA QUE ITALIA HA LLEGADO A UN CONVENIO CON MEXICO PARA EL TRUEQUE DE PETROLEO POR MAQUINARIA

Un barco cisterna italiano salió de Tampico con sesenta mil barriles de petróleo que ha comprado Italia

Se concede una importancia enorme a la estancia de Laval en Roma, diciéndose que su visita tiene por objeto conocer las proposiciones que abarcan las demandas que hace el Duce

MEXICO, marzo 27. (Transocean). El barco Cisterna italiano «Casco» salió hoy lunes de Tampico con sesenta mil barriles de petróleo que compró el gobierno italiano a los petroleros mexicanos. De fuente dignidigna se dice haberse llegado a un acuerdo entre Italia y México que preve el suministro de grandes cantidades de petróleo contra máquinas y productos industriales italianos.

Dase gran importancia a la estada de Laval en Roma

PARIS, marzo 27. (Transocean). En los círculos diplomáticos circuló hoy lunes por la tarde en distintas versiones los rumores de que Laval se encuentra en Roma para conocer las proporciones de las peticiones que hace Italia a Francia.

Dichos círculos conceden gran importancia a la estancia de Laval en Roma, recordando que Laval fué quien hizo el acuerdo Franco-italiano de 1935.

En semanas pasadas había manifestado Laval en los pasillos del Senado que pensaba ir a Roma y que «Fondría rápidamente en orden las cosas» si se le daban los plenos poderes necesarios. Los rumores sobre la misión de Laval circularon constantemente en las últimas semanas y la oposición francesa habíase pronunciado violentamente contra Laval, tanto en los pasillos de la Cámara como en la prensa.

En los círculos diplomáticos se dice finalmente que Laval debe considerarse como representantes de la Alta Finanza que actualmente abomina de toda contienda bélica y que encontrará ahora, como antes la confianza de Mussolini en caso de que pueda demostrar que habla indirectamente por el Quai D-Orsay.

Celébrase hoy el 16 aniversario de la creación de la nueva flota aérea italiana

ROMA, marzo 27. (Transocean)—Con motivo del 16o. aniversario de la creación de la nueva flota aérea italiana aumentada desde la fundación de la Italia fascista, se celebrará mañana martes una gran parada del ejército del aire en la que tomarán parte 18 mil hombres del arma de la aviación.

En la vía del Imperio desfilarán ante Mussolini, tres mil legionarios de la aviación italiana que tomaron parte en la guerra civil española.

Los presupuestos de defensa de E.U. fueron aprobados

WASHINGTON, marzo 27. (AP).—El mayor presupuesto de guerra de tiempo de paz pasó hoy por el Senado con sólo una voz que hizo objeciones a la necesidad del gasto.

El senador King propuso que el proyecto fuera devuelto a la comisión mixta con el fin de que realizara una reducción del diez por ciento, pero esta proposición fué desechada y un momento después era aprobado el proyecto.

En conjunto el Senado no empleó más de media hora en estudiarlo con la inclusión de las enmiendas propuestas por la Comisión que fueron aceptadas por unanimidad.

King provocó un breve debate de política exterior cuando preguntó cuáles son los peligros que amenazan a este país para justificar tan cuantioso gasto.

El senador Thomas, encargado de defender el proyecto, contestó que en las condiciones en que se halla actualmente el mundo «la nación debe estar lista todos los momentos de cada día para defenderse».

Dijo el senador King que no consideraba que Hitler, con todo su poder, fuese una amenaza para la República.

El senador Lundeen propuso que los Estados Unidos se apoderen de Bermuda y de las posesiones extranjeras en las Antillas para obligar al pago de las deudas de la guerra.

Andrew Jackson, dijo que existe ya el precedente cuando se cobró una deuda a Francia amenazándola con apoderarse del territorio francés en este hemisferio.

Protestó el senador Minton, diciendo que eso equivaldría a «adoptar la técnica de Hitler».

BUKAREST, marzo 27. (Havas).—Se anuncia que durane las próximas Pascuas el Ministro de Estado Gafencu irá a Ankara, la capital de Turquía, en visita oficial. En la reunión del Frente del Renacimiento Nacional, Gafencu expuso hoy la actitud amistosa del Gobierno turco durante la reciente crisis internacional.

Todos los días que restan de este mes

puede recibir **Gratis**

LOS DOS MAGNIFICOS PERIODICOS,

DIARIO DE LA MARINA

POR LA MAÑANA,

—Y—

AVANCE

POR LA TARDE.

Si ahora se suscribe a estos dos periódicos

LA SUSCRIPCION SOLO CUESTA

$1.50 AL MES

Suscríbase

por los teléfonos:

M-7911,
M-7912 y
M-7913,

en nuestra Administración, para disfrutar de ese beneficio que le ofrecen los dos periódicos mejor informados y más completos que se editan en Cuba.

Las suscripciones en Provincias pueden solicitarse directamente o por mediación de nuestros Agentes.

Hungría ha confeccionado un plan para la anexión de Eslovaquia, a la que concedería Gobierno autónomo

Si se llegara a un arreglo para la división de Eslovaquia, Hungría se quedaría con las tres cuartas partes de dicho territorio; pero aun en caso contrario recibirá bastante

BUDAPEST, Hungría, marzo 27. (Havas).—La Agencia Telegráfica Húngara comunica oficialmente que las fuerzas eslovakas cruzaron la frontera de Hungría a las 11:20 de la mañana del domingo, por un lugar a dos kilómetros de Mecenzef. Inmediatamente abrieron fuego contra una patrulla húngara, la que contestó sin perdida de tiempo, trabándose un combate muy vivo. El mismo domingo, a las cinco de la tarde, fué también atacado el puesto fronterizo de Nagy-Kazmer, y momentos después el de Mihalyi. Debido a que las tropas nacionales estaban sobre alerta, se pudo rechazar a su territorio a los eslovakos agresores, que tuvieron ocho muertos y varios heridos en la doble tentativa, además de dejar siete prisioneros en poder de los húngaros. Estos no tuvieron bajas.

En el sector de Kiskolon, los eslovakos lanzaron ataques repetidos en la mañana del lunes 27, siendo rechazados en todas las ocasiones. En vista de las repetidas violaciones de la frontera de Hungría, el jefe del Estado Mayor húngaro ordenó que las fuerzas nacionales rechacen empleando todos los medios que sea preciso, cuantos ataques intenten las de Eslovakia contra los puestos fronterisos o poblaciones de Hungría.

Apesar de la tregua, siguen tiroteándose eslovakos y húngaros

BRATISLAVA, Eslovakia, marzo 27. (Havas).—Informes directos recibidos de Humennne dicen que las tropas húngara, no obstante el armisticio pactado, estuvieron ametrallando toda la noche del domingo al lunes y durante la mañana de este último día, las posiciones eslovakas. En Skopciany la artillería bombardeó los municipios que están detrás de la línea de combate, disparando a gran distancia. Los eslovakos habían recibido orden de suspender el fuego, desde el momento en que se notificase oficialmente la tregua pactada.

Bajas de los húngaros por los bombardeos aéreos eslovakos

BUDAPEST, Hungría, marzo 27. (Havas).—Se anuncia oficialmente que las tropas y los civiles húngaros, tuvieron 23 muertos y 55 heridos, como consecuencia de los ataques de la aviación eslovaka, los días 23 y 24, y posteriormente a los momentos en que las fuerzas de Hungría se instalaron en las posiciones que consideran necesarias para garantizar la seguridad de la línea ferroviaria que corta el valle de Ung.

Catorce edificios fueron destruídos por las bombas eslovakas en los raids aéreos. En los diferentes combates ocurridos, los húngaros han hecho prisioneros a 350 soldados eslovakos, de ellos 211 oriundos de Bohemia y Moravia.

Hungría propone a los Eslovakos un plan para la anexión de Eslovakia, concediendo la autonomía a la región

BUDAPEST, marzo 27. (AP).—Una nueva refriega entre las tropas húngaras y eslovakas mientras los negociadores de la disputa se limitaron a comenzar las conversaciones en esta capital, se registró hoy.

Un comunicado húngaro dice que una refriega ocurrió en la región de Kiskolon, en la frontera entre Eslovakia y la Ukrania, pero no hace mención de las bajas.

La refriega siguió a los tres encuentros de ayer, en los cuales dice el gobierno de Budapest que hubo ocho eslovakos muertos, varios heridos y prisioneros.

«En vista de las repetidas violaciones de la frontera y ataques el estado mayor ha dado órdenes para que sean rechazados con mayor energía», asegura el comunicado.

En los centros informados se dice que Hungría está haciendo una gran presión sobre los negociadores eslovakos que llegaron hoy y se tiene entendido que Budapest está tratando de obtener su rápido consentimiento a un plan que será presentado a la aprobación alemana.

Los funcionarios húngaros tratan de llevar al ánimo de los eslovakos que Eslovakia es un adjunto natural económico de Hungría, con la cual está ligada desde antes de la guerra mundial, y que ese territorio indudablemente prosperaría unido a Hungría.

Bajo el plan húngaro a las regiones eslovakas que se anexarán a Hungría se les concedería la autonomía.

Algunos de los delegados eslovakos creen que el plan será aprobado por Alemania, pues creen que el verdadero interés territorial de Hitler en Eslovakia se extiende hasta el río Vag en la parte occidental de Eslovakia donde las montañas carpáticas forman una fuerte frontera natural para Alemania en el Este.

Si se llegara a un arreglo para la división de Eslovakia, Hungría lograría las tres cuartes partes del territorio. Hágase ésto o no, Hungría recibirá una buena cantidad de territorio a lo largo de la frontera oriental de Eslovakia.

Cree Alemania que la Gran Bretaña y Francia no podrán eludir la demanda itala después del discurso del Duce

Como resultado de las demandas hechas en Lituania para la formación de un Gobierno que presente un frente único contra Alemania, dimitió el Gabinete que entregó a Memel

BERLIN, marzo 27. AP.—En los centros gubernamentales se decía hoy que las reclamaciones del Primer Ministro Mussolini con referencia a Tunez, Djibuti y el canal de Suez, demandan una acción de Francia a pesar de que el Duce no ha lanzado ningún ultimátum en el discurso de ayer.

La Dienst Aus Deutschland, servicio de información con excelentes relaciones en el ministerio de Estado, dice que las primeras reacciones en Londres y París hacia el discurso de Mussolini «no son reales» y el Deutsche Diplomatische-Politische Korrespondenz, órgano semioficial del ministerio de Estado dice que «será difícil» a Francia y la Gran Bretaña no ceder a las demandas italianas.

Mientras tanto los líders nazis comienzan a disfrutar de unas vacaciones después de las abrumadoras semanas últimas.

El ministro de Propaganda Paul Joseph Goebbels salió esta noche en tren para Budapest, donde estará poco tiempo siguiendo a Atenas el jueves.

El Canciller Hitler descansará en su casa de Berchtsgaden hasta el sábado en que irá a Wilhelmshaven para asistir a la botadura del crucero de 35,000 toneladas Von Tirpitz.»

El ministro de Estado von Ribbentrop también se propone alejarse algunos días de la capital y el feldmariscal Wilhelm Goering ya está de vacaciones en San Remo, Italia.

Más de un departamento del gobierno se encuentra atareado con el problema de poner a la pequeña Eslovaquia económica y financieramente a los pies de Alemania.

Los funcionarios alemanes que conferenciaron la semana pasada con los líders eslovacos Ferdinand Durcansky y Alois Tuka dicen que han comprobado que los funcionarios eslovacos carecen de experiencia acerca de la manera de regir un «estado independiente».

Como resultado de las conferencias Alemania ha llegado a la conclusión de que tiene que ayudar al país para que viva.

KAUNAS, marzo 27. AP. — El Gabinete del Primer Ministro Viadas Mironas, que la semana pasada aprobó la cesión de Memel a Alemania, presentó hoy la dimisión como resultado de las demandas que se han hecho para la formacin de un gobierno que presente un frente único contra la amenaza alemana.

El Presidente Antanas Smetona invitó al general J. Cernius jefe del Estado Mayor del ejército a que forme un nuevo Gabinete.

Se espera que el nuevo gobierno comprenda a todos los partidos políticos a fin de calmar la ansiedad que ha causado en la opinión pública la pérdida de Memel.

La hostilidad contra el gobierno de Mironas está desapareciendo. El gabinete de Mironas se formó el 24 de Marzo de 1938.

Polonia hará un gran empréstito con el objeto de prepararse para el caso de una guerra con cualquier potencia

Se dice que Alemania indicó al Gobierno polaco que vería, con gusto su consentimiento a la anexión de Dantzig, a una carretera que cruce el Corredor y la dirección ferroviaria

VARSOVIA, marzo 27. AP. — Polonia anunció hoy un empréstito extraordinario para la defensa nacional a fin de «asegurar nuevos éxitos a las armas polacas» en el caso de que surjan dificultades con Alemania o con cualquiera potencia vecina.

Mientras persiste la creencia en Varsovia de que la Alemaina nazi se propone dar un nuevo golpe en Dantzig, donde Polonia ha jurado proteger a su minoría y defender sus derechos marítimos, la emisión del empréstito interior de 1,200 millones de zloty o sea $225,600,000, fué anunciado por el Presidente Ignace Moscicki, agregando que ese dinero se empleará en aviones y en defensas aéreas.

El general Skwarczynski, jefe del movimiento en pro de la unidad nacional, recordó la victoria de los polacos sobre los caballeros alemanes en Grunwald, en 1410, al lanzar un llamamiento al pueblo para que suscriba el empréstito

La declaración de Skwarczynski se ha interpretado en el sentido de que Polonia está dispuesta y resuelta a luchar si es necesario sin esperar a que la Gran Bretaña y Francia formen un bloque para contener a Hitler

Los círculos oficiales se encuentran silenciosos y los centros afectos al gobierno dicen que los cuatro puntos de las supuestas sugestiones hechas a Varsovia por Berlín se basan en «presunciones».

Si embargo persiste la noticia de que Alemania ha indiicado indirectamente a Polonia que le agradaría tener el consentimiento de Varsovia para las siguientes proposiciones:

Primera: La inmediata anexión de Dantzig a Alemania.

Segunda: Una carretera alemana que cruce el Pomorze (corredor polaco) desde Alemania a la Prusia Oriental

Tercera: El control alemán del importante centro ferroviario de Bohumin, ahora en manos de Polonia.

Cuarta: El aumento del intercambio comercial con Polonia, que exporta el 60 por ciento de sus productos agrícolas al Reich.

El Presidente Moscicki anuncio que las suscripciones para el empréstito se abrirán el 4 de abril y se cerrarán el 5 de Mayo.

El ministro de Checoeslovaquia en Polonia embarcó para Estados Unidos

GYDNIA, Polonia, marzo 27. AP. El ex-ministro checoeslovaco en Polonia, M. Juraksvk, que se negó a entregar la legación a los alemanes, partió hoy para los Estados Unidos.

El ex-ministro, que embarcó en el vapor «Batory» dijo que se agregará al doctor Eduard Benes, ex-presidente de Checoeslovaquia, que está dando conferencias en la Universidad de Chicago.

Esperan al Canciller de Polonia en Londres, en visita oficial

LONDRES, marzo 27. «Havas». — El Ministro de Estado de Polonia, coronel Joseph Beck, es esperado en Londres el lunes próximo. Las entrevistas que el jefe de la cancillería polaca celebrará con los miembros del Gabinete británico, se efectuarán el martes y el miércoles, según se declara esta noche en los círculos diplomáticos. Todo el tiempo de la estadía del coronel Beck en la capital inglesa, será dedicado a las conferencias, excepto las horas que se inviertan en el banquete que ofrecerá en su honor el Secretario de Estado Lord Halifax, y en la recepción que habrá en la embajada de Polonia.

FRANCIA SE PREPARA MILITARMENTE PARA ENTABLAR LAS NEGOCIACIONES REFERENTES A LAS DEMANDAS ITALIANAS

La intensificación del comercio inglés con el Reich alemán

LONDRES, marzo 27 (Transocean). El diputado laborista Fretcher ha preguntado hoy, lunes, en la Cámara de los Comunes, al Gobierno de Inglaterra si pensaba tomar medidas económicas o bien comerciales contra Alemania, como consecuencia de los últimos acontecimientos.

El subsecretario Butler respondió negativamente. El diputado laborista George Strauss preguntó si el Gobierno pensaba tomar medidas semejantes a las decretadas por los Estados Unidos contra Alemania. El representante del Gobierno no ha dado respuesta a esta cuestión.

Durante la segunda lectura en la Cámara de los Lores del proyecto de ley bloqueando los créditos checoeslovacos en los bancos ingleses ha expresado Lord Stragolgi, laborista ciertos reparos frente a la política comercial del gobierno frente a Alemania.

Lord Strabolgi ha demandado del Gobierno precisar cuál será la política comercial futura frente a Alemania. Añadió que hay muchos motivos de que Inglaterra realice su comercio ahora, y en el futuro, con Alemania.

Una nueva ley de censura militar prohibe la divulgación de noticias relacionadas con la defensa nacional

El Jefe del Estado Mayor del Ejército de la Gran Bretaña ha sido invitado por el General francés Gamelin para ir a presenciar los ejercicios militares y ver la Línea Maginot

PARIS, marzo 27. (AP).—El gobierno francés ha dado hoy un gran paso en la dirección de preparar a la nación para el caso de una guerra, reforzando, según parece, sus posiciones para entablar negociaciones con Italia acerca de las reclamaciones del Duce.

Cinco nuevos decretos se firmaron hoy por el presidente de la República después del consejo de ministros que se celebró en el Palacio del Elíseo y que duró tres horas, durante las cuales se trató de las indicaciones que hizo ayer Mussolini en su discurso respecto a que a Francia corresponde la iniciativa.

Los decretos en cuestión se dictaron al amparo de la ley de poderes extraordinarios dados por la Cámara al gobierno y afectan principalmente a las defensas de la frontera y a la movilización industrial.

El caracter de las medidas no se conocerá exactamente hasta mañana cuando se publiquen en la Gaceta.

Aunque la nueva ley de censura militar prohibe la publicación de detalles, se sabe que hay tres decretos navales que aumentan la potencia combatiente y técnica de la armada y revisa la organización de las reservas para caso de guerra.

Se cree que el primer ministro Daladier contestará al Duce en una trasmisión que hará por radio el miércoles, pero también se considera posible que conteste por medio de la vía diplomática en una nota preguntando qué es lo que desea Italia.

Aunque el discurso de Mussolini se ha considerado en algunos círculos como una invitación al pacífico arreglo de las diferencias, el optimismo no parece justificado.

Prohibido a los periódicos locales hacer alusiones acerca de los movimientos de tropas

PARIS, marzo 27. (Transocean).—«Ce Soir» informa de Varsovia que las medidas de seguridad decretadas por el gobierno polaco prosíguense con todo sigilo. Se ha prohibido a los periódicos hacer alusiones de los movimientos de tropas y a las medidas de movilización.

Se invitó también a los corresponsales extranjeros a no comentar la situación militar ni difundir los rumores que circulan actualmente sobre las desavenencias dentro del gobierno sobre la política exterior polaca.

Visitará Lord Cort la línea Maginot

LONDRES marzo 27. (Transocean). Lord Cort, jefe del estado mayor del imperio británico saldrá el martes de Francia invitado por el general Gamelín, para asistir, durante varios días, a los ejercicios de las tropas francesas, así como para visitar la general Mayor Pownall, director de línea Maginot. Le acompañarán el Jefe de la Sección de Enlaces del Estado Mayor, así como tres altos oficiales más.

Chamberlain informará informará hoy en la Cámara de los comunes sobre las negociaciones diplomáticas

LONDRES, marzo 27. (Havas).—Esta noche se anunció que en la sesión del martes de la Cámara de los Comunes, el primer ministro Chamberlain hará declaraciones sobre las negociaciones diplomáticas entre París, Londres, Moscú y Varsovia, para dar una demostración internacional de solidaridad entre ciertas potencias, en el caso de una nueva agresión en Europa.

Cayó en poder de los japoneses la ciudad de Nanchang

SHANGHAI, marzo 28. (Martes).—El ejército japonés anunció anoche la ocupación de la importante ciudad de Nanchang, en la provincia de Kiangsi, calificándola de «aplastante golpe» para el generalísimo Chiang Kai-Shek.

La caida de la ciudad es consecuencia de un avance de siete días que constituye la mayor ofensiva japonesa de los últimos meses de la guerra en China.

Los japoneses dicen que entre el miércoles y el viernes pasado fueron muertos 3,700 chinos y capturados otros 770.

La ocupación de Nanchang ha dado por resultado la interrupción del ferrocarril Chekiang-Kiangsi, que corre junto a la costa y significa por una parte que la parte oriental de China queda separa de sus importantes fábricas de municiones de la provincia de Hunan, al oeste de Kiangsi, y por otra que las fuerzas chinas que se encuentran en los alrededores de las ciudades de Hangchao y Nanking no podrán recibir refuerzos.

Los observadores aéreos dicen que Nanchang estaba desierta cuando entraron los soldados japoneses. Agregan que los principales edificios y puentes fueron dinamitados por los chinos y que se veían desde el aire muchos incendios.

La agencia china semioficial Kuomin informa en un despacho desde Chungking, capital de China, que el Embajador soviético en China ha salido para Moscuo a fin de conferenciar con el Comisario de Relaciones Exteriores Maxim Litvinoff y recomendar que se intensifique la ayuda de Rusia a China.

De Chungking también se dice que la rejuvenecida flota aérea china se propone extender sus operaciones hacia el este.

Los japoneses aseguran que después de la captura de Wucheng, en la Wcosta occidental del lago Poyang los buques de guerra nipones entraron en el río Siao e intentan ayudar a los japoneses que combaten en el valle de Shui.

COMENTARIOS DE LA GUERRA

28 DE MARZO DE 1939

Sigue la ofensiva desencadenada en las primeras horas de la mañana del domingo por los sectores de Córdoba que ayer pormenorizó el Comunicado de Salamanca, y que hoy debe ampliar, porque la información relacionada con este sector indica que se ha proseguido hacia el E. de los lugares alcanzados en la fecha anterior, llegando en los primeros momentos a los pueblos de Villanueva de Córdoba, Pedroche, Torrecampo y Guijo, al mismo tiempo que más arriba de estos sectores, en la Sierra de Burdia, las tropas nacionalistas que al parecer operan en estos frentes bajo las órdenes del general Yagüe, alcanzaron ya los pueblos de Alamillo, Chillón y Almaden, capturando, por lo tanto, el cotonero de este nombre, que equivale decir las minas de mercurio más ricas del mundo.

Los despachos de las agencias también dan cuenta del inicio de la ofensiva por los frentes de la provincia de Toledo, que a juzgar por los primeros informes que llegan, el objetivo inmediato era el trazado del ferrocarriles de Algodor a Ciudad Real, y de Castillejos al nudo de minos de Alcázar de San Juan, que equivale a interceptar las comunicaciones ferroviarias con el sur y vante de la España colorada.

Como ambas vías férreas han sido alcanzadas por las tropas de los sectores que, según informan, están mandadas por el general García Valiño, de hecho Madrid se ha quedado ya sin comunicación ferroviaria con el resto del territorio en que aún mandan los delegados de la Junta de Defensa para la Paz Honrosa.

Hace su aparición el comunicado oficial de Salamanca. Por el mismo quedó confirmado lo que adelantaban los corresponsales y además amplía lo de éstos.

En los sectores del frente de Córdoba la magnitud del avance ha superado a lo realizado el domingo. En la parte salmantino da por ocupado todo el extenso territorio que media entre la villa de Pozoblanco (punto avanzando en la operación del día anterior) y la Venta de Cardeña. La Venta se halla en la carretera nacional de Pozoblanco con dirección a Bate, y su situación es a 49 kilómetros de la villa antes citada.

Al Norte de esta extensa ruta que aparece ocupada en toda su extensión, está también el territorio que limita el río Guadalmez, límite de las provincias de Córdoba y Ciudad Real; toda la zona que limita el río citado ha sido ocupada, y dentro de este perímetro están los pueblos de Pedroche, Torrecampo, Guijo, Minas de la Conquista, las Minas de Santa Eufemia, el pueblo de este nombre y el vértice 878, llamado del Horcón, a que se refiere el parte salmantino, cuando cita el collado de Santa Eufemia. Más al Norte de este territorio, las armas del Estado Español, dirigidas por Yagüe, han cruzado los ríos Valdeazogues y Yanilla, al mismo tiempo que hicieron lo mismo con la Sierra de Benadía, entrando al fin en Chillón, estación de este nombre; Almadén, los Montes de Peñarrubia y los de Castilseras. Las operaciones del lunes superaron a las de la fecha anterior y, además representan el inicio de la invasión de la provincia de Ciudad Real, que hasta la fecha la planificación nacionalista no la había alcanzado por ningún lado.

Mientras esto ocurrió entre domingo y lunes por los frentes de Córdoba, al amanecer de ayer y demostrando el mismo empuje que los soldados que operan por Andalucía, el río Tajo se ha visto cruzado en diversos lugares para dar paso franco a las columnas que mandan los generales Solchaga, Espinosa de los Monteros, Valiño, Monasterio (fuerzas de caballería) y el grupo mixto legionario. A juzgar por el contenido del despacho oficial y tomando por base que el inicio de la operación ha comprendido desde el otro lado del río frente a la estación de Castillejos, hasta el cruce que hay sobre el Tajo en la carretera de Burujón a Polán, de un extremo a otro, la distancia en línea recta es de 50 kilómetros, pero teniendo en cuenta la topografía del terreno, el inicio de esta acometida toledana ha empezado con un frente total de más de sesenta kilómetros.

Los resultados obtenidos y que señala el comunicado oficial, comprenden la interrupción de los ferrocarriles de Ciudad Real y Alcázar que antes advertimos. El primero desde la estación de Algodor a la de Orgaz, que se halla entre esta Villa y Mora; el segundo ha sido ocupado entre Castillejos y la estación de Huerta. El bloqueo de Madrid por estos dos ferrocarriles, se ha hecho efectivo.

La forma dt esta primera fase de las operaciones iniciadas por Toledo es la de un abanico, puesto que el desbordamiento ha sido llevado a efecto en la misma forma que el de los sectores del frente de Córdoba.

La ruta de Toledo a Navahermosa tiene un total, hasta la aldea de Gamvez, que ha sido ocupada, 30 kilómetros; la de Toledo a Cuerva, que también ha sido ocupada hasta más allá de Pulgar, mide 25 kilómetros; la de Toledo a Sonseca por Ajofrín, el recorrido es de 24 kilómetros; de Toledo a Mora, mide 32 kilómetros; finalmente la distancia desde Toledo a la estación de Huerta, extremidad Este de la operación realizada, es en línea recta de 32 kilómetros.

El ritmo de esta fase final de la Cruzada española supera los conocidos hasta la fecha. Por lo visto, ¡¡¡No pasarán!!! tampoco esta vez dio resultado.

Mientras los descalabros se multiplican por los frentes de Córdoba y Toledo, anuncian desde Valencia que ha llegado a la Ciudad del Turia Don José, al que acompaña el general Matallan. No expresan las intenciones que lleva el Presidente de la Junta de Defensa para la Paz Honrosa, que tiene las horas contadas...

Desde Bizerta, la base naval francesa de Túnez, avisan que han llegado varios jefes navales de la Armada Nacionalista que llevan la misión de parar los buques que arribaron a ese puerto tunecino procedente de Cartagena. Según el mismo despacho, se explorará la voluntad de los que fueron tripulantes de los navíos citados y que han sido internados en la zona de las minas de fosfato, por si desean volver a la Nueva España, donde nada tienen que temer el que no sea responsable de la matanza ejecutada a bordo de los buques en la persona de los cuadros de jefes.

No se puede suponer que todos tengan que temer por su conducta.

El Alférez de Complemento

M.E.C.D. 2016

SUPLEMENTO DIARIO EN ROTOGRABADO

DIARIO DE LA MARINA

ACTUALIDAD NACIONAL E INTERNACIONAL

La Habana, Martes, 28 de Marzo de 1939.

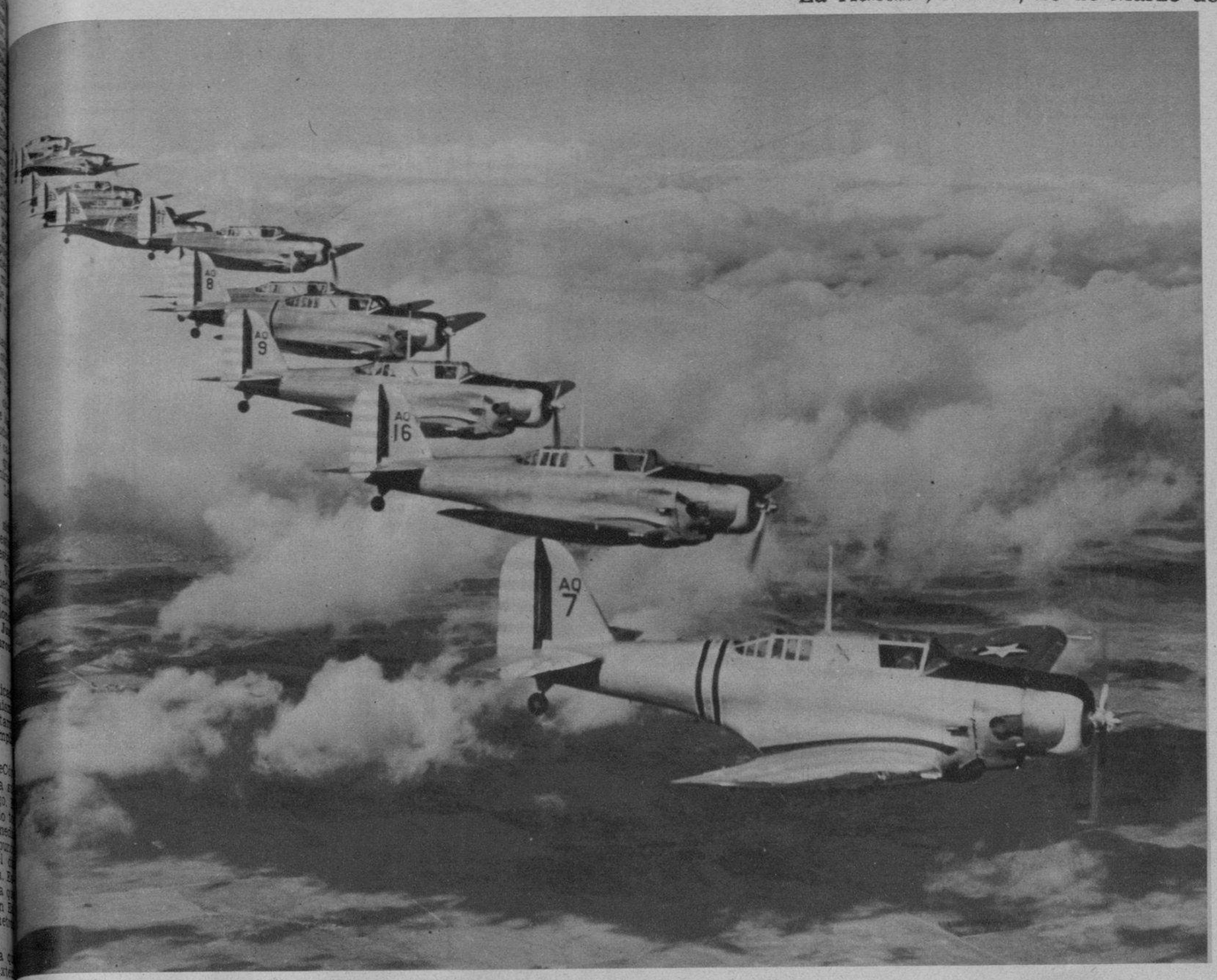

HE AQUI, escalonado, un escuadrón perteneciente al décimo séptimo grupo de las fuerzas aéreas de ataque de los Estados Unidos, que efectuó recientemente maniobras de combate en un área de 350 millas, sobre el Estado de California. (F. Wide)

AYER por la mañana entró en nuestro puerto, procedente de New Orleans (Louisiana) el crucero de la marina de guerra francesa «D-Entrecasteux». Momentos después de anclar en nuestra bahía, su capitán Sr. Serpetto, hizo una visita de cortesía a nuestra Secretaría de Relaciones Exteriores, donde fué cumplimentado por el alto personal de la misma. (F. D. M.)

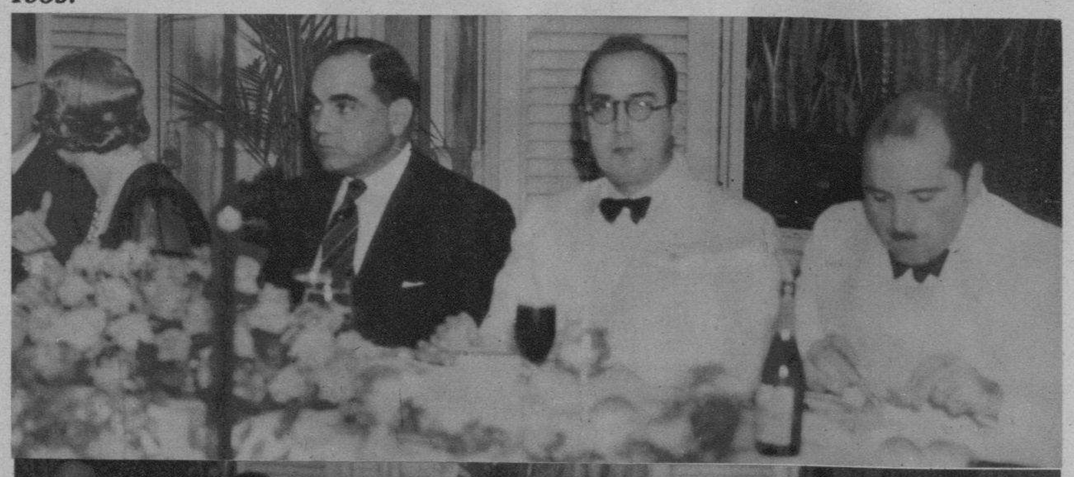

JUNTO a nuestro compañero Miguel de Marcos ocuparon sitio de honor en el banquete que se le ofreció con motivo de su reciente triunfo literario, el Presidente del Senado, doctor Verdeja, y el Secretario de Educación, doctor Concheso. También figura en la mesa presidencial la señora Rivacoba de Marcos, esposa del homenajeado. En la otra foto: un aspecto de la mesa presidencial en que figuran ex presidente Barnet y otras personalidades

UN NUMEROSO grupo de representantes de las clases vivas del país visitó a nuestro Director, doctor José I. Rivero, para ponerle al corriente del estado de su gestión respecto del homenaje nacional que se le tributará el próximo 30 de abril. Los componentes del citado grupo forman el organismo gestor que con gran entusiasmo ha laborado en ese sentido, pudiéndose anotar de antemano el éxito más absoluto. Entre sus componentes se destacan aquí los señores Argüelles, Palacios, Grana, Barroeta, Girandy, Portela, Gutiérrez Alea, Sabatés, Peynó, Crespo, Casanova, Gancedo, Solés, M. Sánchez, N. Alvarez, Cisneros, Caminero y otros. (Foto D. M.)

EN CAMAGÜEY se celebró el domingo una imponente concentración de fuerzas políticas afectas al Dr. Grau San Martín, habiendo tomado parte millares de ciudadanos de aquella ciudad, como se ve en una foto. A los lados: el Sr. Aurelio Alvarez y el Dr. San Martín haciendo uso de la palabra durante el acto. (F D)

MARY PICKFORD, «la novia de América», y Douglas Fairbanks, asistieron juntos, recientemente, a un beneficio, cuyos fondos se destinan al Hospital de Mont Sinai, de Hollywood. (Foto Wide)

EN LOS SALONES de la Legación de Venezuela se celebró el pasado sábado una comida, ofrecida por el Excmo. Sr. Alberto Smith a un grupo distinguido de diplomáticos extranjeros acreditados en Cuba. En la foto aparecen el diplomático venezolano y su distinguida esposa. (F. D. M.)

UN DETALLE de la mesa durante la comida ofrecida el pasado sábado por el Excelentísimo Sr. Ministro de Venezuela en Cuba a un grupo numeroso de diplomáticos extranjeros. Se destacan aquí Su Excelencia los Ministros de Chile, Sr. Edwards Bello, y Barau, de Haití, con varias distinguidas damas y señoritas de nuestra sociedad. (F. D. M.)

M.E.C.D. 2016

PEINADOS 1939. De izquierda a derecha: Beverly Hosier, Frances Tannehill, Ruth Bond y Dorothea Jackson nos ofrecen los cuatro modelos premiados en la reciente Convención de Peluqueros celebrada en New York. Los cuatro son de líneas ultra modernas. (Foto Wide)

BRUENN. — Fuerzas mecanizadas del Tercer Reich haciendo su entrada en esta ciudad de la Moravia, hace poco, durante la reciente ocupación. Como se puede apreciar por la foto reinó un verdadero entusiasmo popular a su paso por las calles principales. (Foto Wide)

EL ACORAZADO británico «Repulse» (al fondo), que recientemente ha entrado en el dique de Portsmouth (Inglaterra), donde sufrirá algunas variaciones en su interior para mayor comodidad de los Reyes Jorge VI y Elizabeth durante su travesía del Atlántico para visitar Estados Unidos y Canadá en el mes de mayo próximo. (Foto Wide)

LA BELLISIMA Joan Blondell, estrella de la pantalla, fué sorprendida por nuestro repórter gráfico en unión de su «baby» Norman Scott Powell, durante el «party» celebrado en Hollywood en honor de Manny Robinson, hijo del famoso actor Edward G. Robinson. (Foto Wide)

UNA VISTA de la llegada de las tropas germanas a Bruenn, en Moravia, durante la ocupación recientemente efectuada por el Tercer Reich. A su paso estas fuerzas fueron saludadas por el saludo nazi de la muchedumbre. (Foto W.)

EL GOBIERNO británico ha ideado esta nueva máscara contra gases, especial para niños de corta edad, que se ha repartido profusamente entre los ciudadanos londinenses. Puede ser «aireada» —como se aprecia en la fotografía— a voluntad de la madre. (Foto Wide)

JACKIE COOGAN—estrella infantil de la pantalla, hace 18 años—aparece en la foto firmando un documento por el cual percibirá 126.000 dólares aproximadamente como parte que le corresponde de la herencia de su madre, Mrs. Lillian Coogan. Al lado: su esposa, Betty Grable. De pie: William Rains, su abogado. (Foto Wide)

M.E.C.D. 2016

Rostros y Escenas de la Pantalla

FLORENCE RICE y Robert Taylor en una escena de «El Amor de un Espía», comedia moderna que se está filmando actualmente en Hollywood.

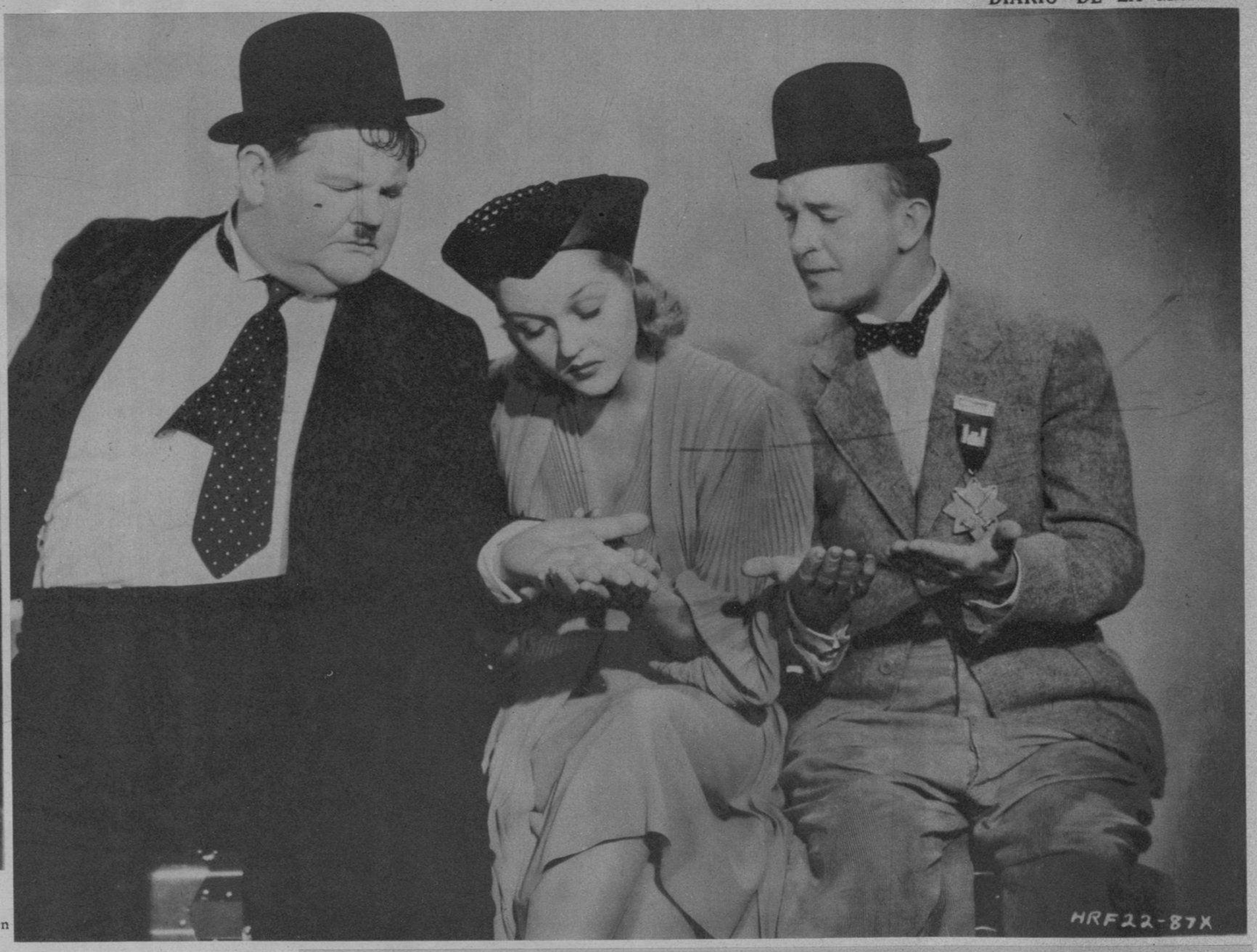

STAN LAUREL y Oliver Hardy, con Patricia Ellis, en una escena cómica de «Pájaro Bobo», recientemente filmada.

NORMA Shearer y Clark Gable en «Placer de Tontos», comedia moderna de gran presentación.

EL «PLACER DE LOS TONTOS» es una producción musical donde el galán Clark Gable sigue teniendo muchas simpatías entre el bello sexo. Aparece rodeado, en una de sus escenas, de estas supermodernas «girls»

ANN RUTHERFORD, joven actriz de la Metro, lista para zambullirse en la piscina, con un traje de baño muy original.

EL GALAN Tyrone Power, durante su estancia en Buenos Aires hizo una visita a los estudios argentinos donde se retrató con la actriz Libertad Lamarque, mientras se filmaba la película «Puerta Cerrada».

M.E.C.D. 2016

Sí..! Qué rica y agradable es una fricción con Kolonia 1800 de Crusellas, después del baño. ¡Cómo tonifica todo su cuerpo y qué perfumado lo deja!

La Kolonia 1800 de Crusellas se caracteriza por su legítimo perfume, delicado y persistente. Y por sus muchas aplicaciones, es muy necesaria en el hogar.

Compre hoy mismo un frasco

5 TAMAÑOS DESDE 20¢

K-8

Exija la Legítima KOLONIA 1800 DE CRUSELLAS

DOS BELLISIMAS figuras en uno de los momentos fílmicos de mayor relieve de «Estampas Habaneras»: Blanquita Amaro y María de los Angeles Santana. En esta película, cuyo estreno se anuncia para muy pronto, se suceden divertidos momentos aunados a una trama de gran interés realzada por diversos aspectos de la vida popular habanera.

"ABELLA" ENEMIGO DEL DOLOR

DOS COMPRIMIDOS 5 cts.

LAS COMPETENCIAS ECUESTRES DEL PASADO DOMINGO.—He aquí un aspecto del espectáculo ofrecido por la Dirección de Deportes. Hermoso salto de obstáculos ejecutado limpiamente por uno de los contendientes. (F. D. M.)

UNA ESCENA de la revista «El gran Son», que se estrenó días pasados en el Teatro Principal de la Comedia. Aparece en la foto la simpática artista Mapy Cortés y el conjunto de segundas tiples. (Foto D. M.)

COMISION del Directorio Nacional de la Asociación de Caballeros Católicos de Cuba y de la Unión de Cárdenas que visitó a nuestro Director, doctor José I. Rivero, para adherirse al homenaje que se le prepara para el día 30 de abril y al propio tiempo para recabar su cooperación en la organización de los Segundos Juegos Florales proyectados por dicha Asociación. Aparecen junto al Director del DIARIO los señores: Luis C. Bello, Presidente General; Nicolás Izquierdo, Secretario General; Oscar Pardiñas, Juan Melo, Pedro J. Sierra, Feliciano Alegría, Francisco C. Bacallao, corresponsal del DIARIO en Cárdenas; Eusebio Capestany, Armando Brande, Presidente de la Unión No. 65, y otros. (Foto D. M.)

DURANTE las competencias hípicas del domingo, se celebró la entrega de premios a los ganadores de los eventos en la II Competencia Internacional Pan Americana de Tiro, que organizada por la Dirección de Deportes, acaba de terminar. En la foto vemos al comandante Jaime Mariné, Director de Deportes; capitán J. A. Estévez Maymir, ayudante del señor Presidente de la República y Asesor General de Tiro; el señor Eusebio Dardet, de la Corporación de Turismo; Gustavo Alfonso, Asesor Auxiliar, y los militares, policías y civiles que recibieron los trofeos y medallas. (F D)

GRAFICAS DE VILLA-CLARA. — Los directivos y miembros de Secciones de la Unión No. 8 de Caballeros Católicos, en el acto de la toma de posesión. Sentados: los doctores Osvaldo Carbó, Adriano J. Alcoz, Ramito Rencurrel, magistrados de la Audiencia; Alberto Andino, Catedrático Titular de la Escuela Normal, Angel Alvarez y el R. P. Felipe de la Cruz. De pie: los doctores Juan A. González, Walfredo Ley de la Rosa, el Ing. Juan M. Sarmiento y varios profesionales. (Foto D. M.)

CONDECORADO por el gobierno chileno.—Thomas J. Kirkland, Manager de la Panamerican Grace Airways, ha sido condecorado recientemente por el gobierno de Chile premiando así su destacada contribución al salvamento de víctimas durante la pasada catástrofe chilena. Gracias a la intervención de Mr. Kirkland, numerosos afectados durante el terrible terremoto, pudieron salvarse utilizando los aviones de la mencionada compañía. (Foto International)

SIEGFRIED WINITZKI, campeón de ajedrez de Berlín, que fué cumplimentado por la Federación Cubana y el Club de Ajedrez de la Habana, a su llegada a la Habana. Entre los que recibieorn al campeón, se encontraban (en la foto) el doctor Miguel Angel Urruteia, José Víctor Regueiro, Juan Llanes, Herminio Montero, Francisco Planas, Mateo Castillo y otros miembros de dichas instituciones. (Fñ D. M.)

PLATANO JOHNSON, el «negrito» Garrido, en una escena de «El gran Son», revista de Fernando Cortés, que se ha estrenado con gran éxito en el Teatro de La Comedia. (F. D.)

LA BELLE Latine TONIFICA Y EMBELLECE el Cabello

M.E.C.D. 2016