1A SECCION

SERVICIO DE ASSOCIATED PRESS. Ésta queda autorizada para usar nuestro servicio y noticias de información.

Servicio exclusivo de la agencia «Havas» y del «Herald Tribune», de New York.

DIARIO DE LA MARINA

El DIARIO DE LA MARINA es el periódico más antiguo de Cuba. Fué fundado en el año mil ochocientos treinta y dos.

Servicios especiales de España. Hilo directo con New York y recepción directa por radio de otros servicios.

1 SECCION

AÑO CVII.—NUMERO 56 ACOGIDO A LA FRANQUICIA POSTAL LA HABANA, MARTES, 7 DE MARZO DE 1939.—SANTO TOMAS DE AQUINO TIEMPO PARA HOY: BUENO PRECIO: 5 CENTAVOS

HAN INFORMADO AL SENADO SOBRE LA REVALUACION LAS CAMARAS DE COMERCIO CUBANA Y AMERICANA Y EL CLEARING HOUSE

(COLUMNA CINCO)

CON LA ENTREGA DE LA ESCUADRA ROJA EN BIZERTA SE INICIARA LA RENDICION

CON EL VOTO DE PARTIDO, EL PUEBLO ACTUARA DE ACUERDO CON LOS PROGRAMAS POLITICOS

Se está tratando de obtener que las palabras que expresen ideas políticas, no sean de uso exclusivo de determinadas colectividades en sus títulos, sino que puedan ser de otras

IMPRESIONES

Dr. José I. Rivero,
Director del DIARIO DE LA MARINA.
Habana.

Mi distinguido amigo:

Perdón por estas líneas que comienzo con la súplica de su publicación.

Hace trece años cuando la catapulta de una tragedia no había roto las alas de mis sueños y mis entusiasmos, fuí nombrado Presidente del «Club Deportivo Hispano América». Su ideario era practicar el viril deporte del balompié. Cuba no contaba entonces con ningún «Stadium» preparado debidamente para ello, y yo, seguido de un millar de verdaderos cruzados deportistas, realicé (por su concurso más que por mis méritos) la ingente obra que hoy se llama Campo «Armada». Me costó el esfuerzo de tres años y algunos centenares de pesos que no tenía y que a pesar de todo hube de regalar a la Sociedad.

En 1928 dimos cima a la que yo me permito calificar de portentosa obra, y una vez terminada me retiré a la tranquilidad de mi hogar que la fatalidad de un minuto se encargó de destruir más tarde. Desde entonces, hace diez años, mis dolores íntimos, más que mi indiferencia, me alejaron del querido «Club Deportivo Hispano América».

Aquel millar de cruzados deportistas se reunieron un día en solemne asamblea y me rindieron el honor, nunca bien agradecido, de bautizar su campo de deportes con el nombre de «Campo Armada» en homenaje «a la memoria de Don Ramón Armada Teijeiro» el nunca bien llorado autor de mis días.

En 1933, el imperativo de vivir y el egoismo natural de mis hijos que crecían me hizo fundar, del brazo de mi inolvidable socio, Don Mariano Siré, la industria que hoy lleva mi apellido y que, inmodestia a un lado, constituye un recio sillar cubanísimo.

Y finalmente, hoy, en los albores de 1939 se desata la más injusta de las campañas en contra de mis galleticas, chocolates y bombones **que amparo bajo la marca «Armada»**, por **el delito** de haberse celebrado en el Campo «Armada», (propiedad del «Club Deportivo Hispano América») el llamado Plato Unico, organizado por Falange Española.

Como el clásico pudiera yo decir, y conmigo mis trescientos auxiliares de la industria, y con ellos mis galleticas y mis chocolates: «qué delito cometí contra vosotros naciendo?»

Esta es la verdad monda y lironda. **El Campo «Armada» no es mío ni lo fué nunca, y agrego que hace diez años no soy militante** del Club propietario del mismo y que además estimo que la labor de los industriales es reducir su radio de acción a producir el mejor producto al precio más bajo y alejarse de cuanto signifique fomentar odios y pasiones.

De ser el Campo «Armada» mío, o estaría abierto para toda obra inspirada en cualquier fin altruista sin importame ideologías, o estaría cerrado para todos en la posición acomodaticia de no lesionar materiales intereses. Además, si toda la democracia predicada no es un mito o una burda farsa, ¿qué importa, en último extremo, la ideología personal del industrial y los productos que elabora? Nunca me cruzó por la mente la peregrina idea de preguntarles a mis obreros si alzan el puño o extienden la mano.

¿Qué hacer, mi querido amigo, en esta situación? Esperar, como yo espero, que la fuerza de la razón y la verdad de la justicia iluminen con sus vivos esplandores el camino, o de lo contrario aprovechar las sombrías tinieblas de la noche para llegarme hasta las almenas del Campo «Armada» y arrancar por mis propias manos, de sobre sus muros, las seis letras de mi apellido arrojando así un blasfémico escupitazo sobre la memoria de mi padre, y cubrir de indignidad y fango el apellido que no merecería llevar.

Ante este dilema no me amedrenta la injusticia incalificable de la campaña abierta. Es preferible la total ruina material antes que arrastrar por el mundo la personal indignidad.

Agradecido y soy siempre muy sincero amigo

Rafael Armada.

Habana, marzo 6 de 1939.

* * *

Marzo 7 de 1939.
Sr. D. Rafael Armada.
Ciudad.

Mi querido Armada:

Estoy creyendo que usted no las piensa. Probado que no tiene usted nada que ver con el estadio que lleva el nombre de su buen padre, gallego ilustre que tanto honró el idioma de Curros y de Rosalía, yo le pregunto si no es imprudencia suya dirigirse a mí llamándome amigo. Porque ¿cómo se puede ser buen izquierdista y consumir chocolate fabricado por un señor que le guarda amistad a Pepín Rivero? ¿No comprende usted que en las democracias puras, cosas como esa constituyen un delito incurso en sanción? Pero ¿de qué nido se acaba de caer usted, amigo Armada?

Usted cree—dando de lado su desvinculación con el Club Hispano, único dueño del campo deportivo que lleva el nombre de usted—que los industriales deben reducir su radio de acción a producir el mejor producto al precio más bajo y abstenerse de fomentar odios y pasiones.

Pues con entera sinceridad le diré que no estoy conforme. Yo creo que la mayor parte de las personas no ofrecen otra vía como la intestinal para digerir las ideas. De ahí que los líderes extremistas sean tan meticulosos a la hora de cerner los artículos que se venden al público. Ellos discurren, y con razón, que es más fácil introducirles a ciertas gentes una doctrina nefasta en forma de chocolate, cerveza o sardinas que en forma de escritos o discursos. Y es que conocen bien su clientela y saben que con los cerebros herméticamente cerrados no hay recursos suasorios que valgan. Así, pues, estimo que estos boicoteos están muy puestos en razón cuando hay razón para llevarlos a cabo. ¡Sabe Dios cuántos hombres se habrán perdido para la causa de la democracia comunista por engullir, sin saberlo, fabes, morcillas y tocinos totalitarios!

En el asunto del «Campo Armada», le diré que los líderes tienen asimismo razón. No en lo de boicotear los sabrosos productos de su fábrica, pues ya era sabido que ésta tiene tanto que ver con aquél como el noventa y nueve por ciento de las mujeres con los hombres que les atribuyen; pero sí en lo de castigar a los que facilitaron el modo y manera de que en aquel terreno se celebrase la fiesta del «Plato Unico». Porque no hay duda de que si no hubiese habido terreno, no hubiese habido fiesta; bien como ocurrió en España, que si no hubiera habido territorio por donde correr, no hubiera habido carreras que dar; y de ahí que los comunistas de allá se percataran, aunque ya tarde, de que el mejor modo de ganar la guerra era suprimir el territorio para no correr. La experiencia algo enseña, y los de aquí ya saben que lo más seguro para no perder una cosa es no tenerla y, como a buenos materialistas, no se les pasa por alto que la existencia física de un objeto tiene una importancia extraordinaria para el fin a que se destina, pues sin órgano no hay función y sin sogas no hay ahorcados y sin tontos no hay comunismo.

Así, en lo del «Plato Unico» lo importante, para los hijos de La Pasionaria, era el terreno. Y están ahitos de razón; tanto como el flemático señor del cuento, que sabedor de que en un sofá de su oficina le estaban asesinando la honra, suprimió el sofá, con lo que le tornó el sosiego al espíritu.

No es posible que tal cosa se repita. ¡No faltaba más! Resulta escandaloso que en un país de libertad y democracia como el nuestro se sienten ¡doce mil personas! a unas mesas y den en celebrar la victoria del Generalísimo Franco. Eso es sencillamente intolerable. Porque si eso es ahora, ¿qué no será dentro de poco, cuando el dinero elegantemente sustraído a los particulares en España no pueda emplearse, por su extinción, en la propaganda más proterva de que se tiene memoria?

Además, eso de celebrar **ordenadamente** una victoria de esa magnitud, ¿no resulta lección humillante? Porque yo pregunto qué hubiesen hecho los **pasionarios** criollos si logran abatir en España al Invencible; y para darme una cumplida respuesta no necesito una gran imaginación: las estanterías de los establecimientos hubieran dado fe del entusiasmo **popular**, porque bueno es saber que los líderes y sus secuaces no pensaban en el «Campo Armada» sino en el en que se iba a armar, ya que para unos y otros, a la hora de la rebatiña, en Cuba todo el campo será orégano no bien apunte el **júbilo** de las masas y brille la policía por su ausencia.

Sin más, mi buen Armada, y jurándole que lo que le digo es fiel expresión de mi criterio, queda tan suyo como Lázaro Peña y Blas Roca lo serán míos como sigan a la benéfica sombra del árbol gubernamental,

J. I. R.

PREPARATIVOS PARA LA ENTRADA EN MADRID DE LAS TROPAS NACIONALES

BURGOS, marzo 6. (Havas).—Continúa activamente en las poblaciones próximas a Madrid la concentración de Policía para mantener el orden público en la ciudad tan pronto como la ocupen las tropas nacionales.

El voto de partido para las próximas elecciones de constituyentes fué acordado ayer por la comisión interparlamentaria que viene acoplando los criterios sobre el código electoral para dichos comicios y los generales.

De esta manera trata de obtener la comisión de senadores y representantes que el pueblo se identifique plenamente con los programas, no con las personas, y la convención constituyente resulte la cabal manifestación de su pensar y su sentir.

En las urnas, pues, deberá pronunciarse por ideas políticas, lo que se estima que facilitará la movilización y la expresión de la opinión pública del país y representará una verdadera revolución en el orden comicial.

El senador Ramón Zaydín fué uno de los propugnadores del sistema que ya ha sido aprobado, designándose una subcomisión que integran los representantes Miguel Suárez y G. Gutiérrez para que presenten una ponencia regulando todos los extremos sobre la forma de la votación, para que quede perfectamente consagrado el principio.

También se estuvo discutiendo ayer sobre los títulos de los partidos, entendiendo distintos senadores que las palabras que expresen ideas políticas no deben ser del uso exclusivo de determinadas entidades, siempre y cuando por las restantes queden completamente diferenciadas las organizaciones políticas, de manera que no haya lugar a dudas.

Hoy continuará laborando la comisión interparlamentaria del código electoral.

Con verdadero entusiasmo se abrieron ayer las Informaciones públicas sobre la liquidación de la moratoria hipotecaria en el Senado. La foto recoge los instantes en que el doctor Armando Rosales leía el informe del Havana Clearing House ante la Comisión especial designada por la Alta Cámara.

Sugiere el Dr. Cosme de la Torriente una reunión de notables para que estudie los distintos problemas que afronta la Nación

En carta al Presidente de la República le expone el plan que en una reunión con los elementos oposicionistas fué propuesto y que, en su opinión, será muy favorable al país

Insertamos a continuación una copia de la carta que con fecha 3 del actual dirigió el coronel Cosme de la Torriente, al Presidente de la República:

La Habana, 3 de marzo de 1939.
Sr. Coronel Federico Laredo,
Presidente de la República,
La Habana.

Mi respetable Presidente y compañero:

Por citación que hice en mi carácter de Presidente del Consejo Nacional de Veteranos de la Independencia de Cuba, en la mañana de hoy nos reunimos conjuntamente el Consejo de Directores de la Asociación y los miembros de la Mesa del Consejo Nacional actualmente en la Capital. En esa reunión di cuenta de los trabajos que he realizado para cumplimiento del acuerdo de 21 del pasado mes de febrero en que se me otorgó un voto de confianza para gestionar y obtener una inteligencia entre los partidos de Oposición, el Gobierno y los Partidos que a éste apoyan en el Congreso de la República.

Al mediodía del referido 21 de febrero nos reunimos la mayoría de los miembros del Consejo, los jefes de los principales partidos de Oposición, o séase el Mayor General Mario G. Menocal y los doctores Ramón Grau San Martín, Miguel Mariano Gómez y Joaquín Martínez Sáenz, acompañados por algunas importantes personalidades de esas agrupaciones políticas, motivando esa reunión la nota oficial que a nombre del Consejo di después a la prensa.

Recordará usted, señor Presidente, que cuando le visité en la noche del día 22 en Palacio, le expliqué detenidamente lo que queríamos y veníamos haciendo sus compañeros los Veteranos, así como la satisfacción que nos produjo la actitud patriótica en que habíamos encontrado a la Oposición.

Al sintetizar ahora las opiniones de la Oposición, puedo consignar que lo que ésta expuso y pretende es:

Primero: La más rápida elaboración por el Congreso de la legislación electoral necesaria para que, con la mayor libertad, puedan celebrarse cuanto antes elecciones en que se designen Delegados a una Convención Constituyente; y que ésta, actuando con completa soberanía, elabore para la República la más democrática Constitución posible, dentro de los postulados que llevaron a los cubanos a emanciparse de la antigua metrópoli, postulados consagrados en las Constituciones revolucionarias de Guáimaro en 1869, de Jimaguayú en 1895 y de La Yaya en 1897 y, en definitiva, en la Constitución de 1901, conforme a la cual se inauguró la República Cubana como Estado soberano el 20 de Mayo de 1902. Aspiración firmísima de todos los voceros de la Oposición es que, después que se promulgue la Constitución, con absoluta libertad nuestro pueblo elija sus nuevos mandatarios, teniendo iguales derechos todos los cubanos que aspiren a ser electos.

Segundo: El libre y ordenado ejercicio de sus facultades constitucionales y legales por los tres Poderes del Estado: el Ejecutivo, el Legislativo y el Judicial, única garantía de los derechos y deberes de la ciudadanía. La Oposición entiende que hasta que comience a regir la nueva Constitución y a funcionar los nuevos mandatarios electos por el pueblo, han de continuar actuando los actuales Poderes del Estado.

Tercero: Que los actuales jefes de las Fuerzas Armadas y de Policía continúen en el ejercicio de las funciones que les están encomendadas por las Leyes vigentes, sin que se permita que nadie pretenda utilizar dichas fuerzas para sus fines políticos y siendo todas ellas, desde su jefe hasta sus últimos miembros, una garantía para todos los ciudadanos por lo mismo que los partidos de la Oposición no aspiran a la sustitución de sus actuales componentes.

Después de haberme dado cuenta exacta de las declaraciones de todos y cada uno de los jefes de la Oposición, y de haberle informado, señor Presidente, mostrándome usted su satisfacción y buena disposición a cooperar con los Veteranos, sus compañeros de la lucha heroica, que constantemente desde que se derogó la Constitución de 1901 han batallado por su restablecimiento o por la elaboración de una nueva Constitución que mantenga los principios y los ideales de Céspedes y de Martí, procedí, cual me correspondía, a visitar en el propio Capitolio al doctor Santiago Verdeja, Presidente del Senado, al señor Marcelino Garriga, Presidente de la Cámara de Representantes, y a los Presidentes de los tres partidos que integran la mayoría gubernamental en el Congreso, esto es, el mismo doctor Verdeja, Presidente del Conjunto Democrático; el comandante Enrique Recio, que lo es del Partido Liberal, y el doctor Agustín Acosta, de la Unión Nacionalista, cambiando asimismo muy detenidas impresiones en todos estos días con destacados Senadores y Representantes de las diversas tendencias políticas.

Sin la menor discrepancia, todos mis entrevistados aplaudieron la iniciativa de los Veteranos, expresando que su éxito constituiría algo excelente para la salud de la República, ya que si se llegara ahora a una inteligencia general, como aspirábamos, podría asegurarse el normal funcionamiento de nuestras instituciones republicanas.

De esas mis entrevistas informé esta mañana al Consejo de Directores y a los miembros de la Mesa del Consejo Nacional, que conmigo se reunieron en nuestra casa social; y de todo eso hubiera informado a usted ayer u hoy si la indisposición de que en estos momentos padece no me hubiera impedido fatigarle con mi visita.

Para no perder tiempo, dada la ansiedad que existe en el país por el éxito de nuestras gestiones, el Consejo me ha autorizado para que hiciera a usted presente, y le indicara, la conveniencia de que tan pronto como usted lo estime oportuno, usted convoque con la asistencia de una Comisión designada por este Consejo una reunión a la que asistan, como me han prometido hacerlo, los jefes de los cuatro partidos de Oposición que concurrieron a nuestra reunión del 21 de febrero, los Presidentes de las dos Cámaras Legislativas y los de los tres partidos que apoyan al Gobierno en el Congreso; y que asimismo usted invite a concurrir a la reunión, por la gran significación que tiene en todo lo que concierne al orden público y al normal desenvolvimiento de unas elecciones generales de tan alta significación como las que han de celebrarse para elegir Delegados a una Convención Constituyente, a los coroneles jefes del Ejército, de la Policía Nacional y de la Marina. Quizás si hasta, para que se compenetren de los planes de usted, señor Presidente, y de la inteligencia que se logre para el establecimiento de la mayor normalidad posible en todo el territorio, y como estimamos los Veteranos, sería ventajoso que estuvieran presentes los jefes militares de nuestras provincias, a lo menos los de las más apartadas de la Capital.

Tengo la seguridad, señor Presidente, de que si usted acepta nuestro plan sólo bienandanzas conseguiremos en lo político para la República quedando así lo mismo el Poder Legislativo que el Ejecutivo en libertad de discutir y votar cuantas leyes, y de negociar cuantos acuerdos internacionales puedan ser necesarios, para superar la crisis económica que estamos padeciendo y que cada día se agravará más si sigue el actual estado de cosas, caracterizado principalmente por los infecundos esfuerzos que hasta ahora se han realizado para solucionarla.

Soy de usted, señor Presidente, con la mayor consideración, su devoto compañero y amigo,

(f) Cosme de la Torriente.

ESTADO DEL TIEMPO

Pronóstico para hoy, martes:

Vientos del nordeste al sudeste, flojos a frescos. Cielos despejados y parte nublados. Iguales temperaturas.

Observatorio Nacional.

EXIJA el Suplemento en ROTOGRABADO con esta EDICION

Ejecutado en Tolón un oficial francés, reo de espionaje

TOLON, Francia, marzo 6.—(AP.) El alférez Marc Aubert, que destruyó una carrera prometedora por dedicarse al espionaje, fué fusilado hoy en esta ciudad.

El oficial, que tenía 25 años de edad, había confesado la venta de informes acerca de los movimientos de la flota francesa y las construcciones navales, a una potencia extranjera. Se presentó ante el pelotón encargado de ejecutar la sentencia con la cabeza alta, diciendo:

«Sé morir como un marino».

La novia de Aubert, Marie Morel, a quien había usado como instrumento para la correspondencia naval, está cumpliendo una sentencia de tres años de prisión como cómplice.

Manifestáronse contra todo intento de revaluación de los créditos las corporaciones que informaron anoche

Todas contestes en que sería altamente perjudicial para el país. La Cámara de Comercio Cubana sugirió la conveniencia de que se crease un Banco Hipotecario con capital particular

Contra todo intento de revaloración de los créditos hipotecarios se manifestaron anoche, ante el Senado, la Cámara de Comercio Cubana, la Cámara de Comercio Americana y el Havana Clearing House.

Las tres entidades entendieron que resultaría dicha medida altamente perjudicial para la economía del país y agravaría la crisis que se viene palpando.

La información pública, que fué acordada por la comisión especial que la Alta Cámara designó para estudiar la legislación sobre los créditos hipotecarios, fué abierta a las nueve y media de la noche, en el Salón de Conferencias del Senado, ante la concurrencia más numerosa y selecta que se ha registrado en actos de esta naturaleza.

Presidió la información el doctor Santiago Verdeja, Presidente del Congreso, y participaron de la misma los senadores Justo Luis del Pozo, Ramón Zaydín, Carlos Saladrigas, Wilfredo Albanés, José Manuel Gutiérrez, Ernesto Roselí, Luis Cañas, José M. Casabuena, Gonzalo del Cristo Manuel Capestany y G. S. Lopez.

El primero en informar, después de unas breves palabras de apertura del acto por el doctor Verdeja, fué el doctor Francisco González del Valle, a nombre de la Cámara de Comercio Cubana.

Señaló que dicha entidad ya había manifestado en otra oportunidad su criterio y que ahora acudía ante nuestro máximo cuerpo colegislador a ratificarlo.

No puede ser una verdadera solución—dijo—la que represente el quebrantamiento de las normas jurídicas.

Después manifestó que el proyecto de revalorización se desplomaba por sí solo y que algunos de sus preceptos estaban inspirados en casos particulares; y que se daba un tratamiento igual al deudor modesto que al poderoso y que se creaba artificialmente un Instituto Hipotecario.

Consignó que no podía hacerse del problema de la moratoria una cuestión política, pues ello sería suicida, y que se trataba de un problema nacional; para indicar después que la solución de la moratoria no podía esquivarse y que en ello estaban interesados todos.

Se manifestó por el pago íntegro del capital, sin quita de ninguna clase, por cierto tipo de interés, y distinguió entre tres tipos de créditos hipotecarios: créditos sobre propiedades urbanas y fincas rústicas en explotación, solares a plazos y créditos con garantía industrial, señalando que a todos no podía aplicarse los mismos plazos ni los mismos beneficios.

Declaró además que podía promoverse la creación de un banco hipotecario, con capital particular, que emitiría cédulas hipotecarias, teniendo el Estado representación en su consejo de administración y siendo copartícipe en las utilidades cuando rebasaran cierto límite.

Y terminó manifestando que el crédito se ganaba con trabajo y acción, que la solución no podría herir el regimen de la propiedad ni el contractual, y que la Cámara de Comercio Cubana no quería incurrir en responsabilidad por omisión.

La Cámara de Comercio Americana

Le siguió en turno la Cámara de Comercio Americana.

El Presidente de dicha entidad, señor George P. Foster, pronunció unas breves palabras a nombre de la corporación, e indicó que el doctor Enrique Hernández Miyares habría de rendir el informe.

Comenzo éste por manifestar que la Cámara de Comercio Americana no resultaba afectada de una manera directa por el proyecto de revaluación, pero que deseaba, a pesar de ello, hacer constar su criterio decididamente contrario a la aprobación del mismo, por entender que las medidas en estudio, además de afectar adversamente los intereses de los llamados deudores y acreedores, producirían fatales e irremediables consecuencias para la economía nacional.

Habló de la importancia del crédito en el origen, desarrollo, expansión y mantenimiento de toda actividad económica en un país; y de la estabilidad del status jurídico de la nación, en cuanto al orden de las transacciones privadas, y su importancia para el mejoramiento económico de la misma.

Manifestó que el principio de la no retroactividad de las leyes, consignado en casi todas las constituciones, descansa precisamente en la necesidad imperativa de no afectar en modo alguno la confianza recíproca de las partes, propulsora de futuras operaciones y que su vulneración significaba la paralización de toda contratación futura.

Consignó que el Estado, ni aun invocando razones de índole o utilidad pública, debía venir a suplir la voluntad acorde de las partes, alterando, restringiendo o anulando las obligaciones privadas.

Llamó la atención sobre el particular de que el mayor negocio desarrollado en Cuba durante los últimos treinta años, como forma de crédito, había sido el préstamo con garantía hipotecaria, y sobre el movimiento económico que había imprimido al progreso del país, para apuntar después que era evidente que esas contrataciones no se verifican con la frecuencia y en la cuantía que antes.

Significó después que la contracción o desaparición del crédito produciría la imposibilidad de la expansión de los negocios constituídos y una seria dificultad para la creación de nuevas fuentes de riqueza.

Refirió que el mal existente no quedaría remediado con una ley que redujera los capitales y cancelase total o parcialmente los intereses, sin tener en cuenta la situación de cada acreedor y cada deudor; que el proyecto de revaluación tendía a ignorar y a cancelar las reorganizaciones efectuadas, destruyendo la labor de libre reajuste que acreedores y deudores, sin el mandato imperativo de una ley han venido haciendo en los últimos años; que se produciría la emigración de capitales al extranjero en busca de más estabilidad jurídica y más confianza; y que, finalmente, se realizaría una seria lesión a la seriedad y a la moralidad que deben regir en toda transacción de orden comercial.

El Havana Clearing House

Terminados los dos informes anteriores, el Havana Clearing House, que tenía señalada la información para hoy martes, accedió a rendir su informe en la misma noche de ayer.

Habló a nombre de dicha institución el doctor Armando Rosales, que inició su disertación manifestando que la promulgación de toda ley que no fuese absolutamente justa y equitativa traería consigo el aumento de la alarma que se registraba.

Hizo alusión a los Etados Unidos de América, significando que en dicho país se había registrado una crisis y que no había habido revaluación, para después señalar que numerosos capitales en Cuba estaban esperando la liquidación de la moratoria hipotecaria para su inversión.

Consignó que la única medida para alentar al capital era la no revaluación y fijó tres tipos de deudores: los de buena fe que pueden pagar, los de buena fe que no pueden pagar y los que pueden pagar y no pagan.

También estableció diferencias entre tres clases de garantías: la de los ingenios azucareros, las de las propiedades urbanas y rurales no azucareras y los solares a plazos.

Llamó la atención sobre la necesidad de tener en cuenta la cantidad de la deuda y la capacidad del deudor y señaló que el poder adquisitivo del dinero era objeto de muy variadas opiniones y que no podía partirse del abaratamiento de las cosas.

No puede aceptarse—dijo—aplicación de la teoría del valor adquisitivo del dinero a los préstamos, para aludir después a la devaluación del dollar y a la devaluación de la moneda cubana y las distintas acuñaciones que se han realizado.

Y terminó declarando que cualquier ley que no tenga en cuenta las diferentes clases de deudores y la cantidad de los contratos, producirá grandes males, afectando a todas las clases sociales.

Los senadores Zaydín, Albanés y Germán López hicieron distintas preguntas a los informantes, que estos contestaron inmediatamente.

Hoy, por la noche, habrán de informar ante el Senado, The Royal Bank of Canada, The Chase National Bank y el National City Bank.

PERSIGUE LA NUEVA JUNTA DE GOBIERNO DE MADRID A LOS ELEMENTOS COMUNISTAS QUE INTENTARON PERTURBAR EL ORDEN PUBLICO

MIENTRAS LOS MINISTROS NEGRINISTAS CON «LA PASIONARIA» AL FRENTE Y MAS DE 500 COMPROMETIDOS EN CRIMENES Y DESMANES, HAN HUIDO A FRANCIA, SEGUROS DE QUE SERIAN CASTIGADOS, LOS REPUBLICANOS DESIGNAN A MIAJA SU EMISARIO

EL REGIMEN DE CASADO - DICEN LOS FUGITIVOS - TIENE COMO BASE DE SU ACTUACION COMBATIR A LOS ROJOS

BURGOS INFORMA QUE «MADRID SE HA LIBRADO FINALMENTE DEL YUGO DE MOSCU Y SE DISPONE A ACOGERSE A LA JUSTICIA NACIONALISTA». LA FLOTA QUE HUYO DEL PUERTO DE CARTAGENA, SERA ENTREGADA A FRANCO E INTERNADA LA TRIPULACION

PARIS, marzo 6. (Exclusivo).—El nombramiento del general José Miaja, esta noche, como Presidente del Consejo de Defensa Nacional de Madrid, con poderes para entrar en negociaciones inmediatas con el generalísimo Franco y terminar la guerra, y la entrega de once buques de la escuadra republicana a las autoridades francesas, en Bizerta, que se llevará a cabo al amanecer, se consideran la etapa semifinal del proceso que terminará la guerra que durante 31 meses ha devastado a España.

La escuadra será internada en Bizerta, Túnez, a donde huyó de Cartagena después de haberse rebelado contra el gobierno de Negrín al cual los comandantes acusaron de estar dominado por los comunistas, únicos elementos que insistían en continuar la guerra, a pesar de que en la zona central de España no hay recursos para pelear.

El paso de la escuadra, se considera como un nuevo tramo ganado por el generalísimo Franco en su esfuerzo por traer la paz a España.

Informa Casado que la Escuadra está identificada con sus propósitos

El general Segismundo Casado, quien en unión de don Julián Besteiro y otros dirigentes moderados, ha formado un Consejo de Defensa Nacional en Madrid que depuso al gobierno de Negrín, hace 24 horas, manifestó que había recibido radiogramas de adhesión de la escuadra.

En París se interpreta que si la escuadra se conformó con el cambio de régimen en la zona central de España, su entrada en Bizerta, es una admisión clara de que el general Casado se dispone a entablar negociaciones directas con el régimen de Burgos, para lograr la paz.

Entre tanto, los despachos de Madrid indican que más de 300 dirigentes comunistas fueron encarcelados y que muchos otros estaban escondidos.

La Agencia Radio—semioficiosa—en un despacho de Orán manifestó que «La Pasionaria» y otros dirigentes extremistas habían llegado a dicho puerto argelino y manifestado que huían del régimen anticomunista establecido por Casado.

Los incidentes que llevaron a cabo el cambio de régimen en la zona republicana fueron dramáticos, segun los describen los corresponsales de los diarios franceses.

Al medio día del domingo el general Casado, Julián Besteiro, Wenceslao Carrillo, de la U. G. T., Miguel San Andrés, de la Izquierda Republicana; Eduardo Val, del Partido Socialista, y Manuel González Marín, de la C. N. T., se reunieron en el Cuartel del Estado Mayor para estudiar lo que se podría hacer, en vista de que el gobierno del doctor Negrín, dominado por los elementos extremistas, se negaba a hacer proposiciones razonables al generalísimo Franco para lograr la paz, y decidieron notificar a Negrín que su gobierno había terminado y que se constituía una Junta de Defensa Político-Militar que dirigiría los destinos de las nueve provincias españolas hasta lograr pacificar a España mediante la entrega al generalísimo Franco.

Durante seis horas en la tarde estuvieron los teléfonos del Cuartel General comunicándose con todos los departamentos del Gobierno en distintos lugares de la costa y con los mandos de los ejércitos en Levante, Andalucía y Extremadura. De todas partes llegaron mensajes de adhesión.

Al constituirse el régimen republicano han huído todos los comunistas

Por la tarde, cuando los periodistas llegaron al Cuartel el centinela los detuvo varias horas y, finalmente, el general Casado salió a informarles que podrían entrar, pero que tendrían que permanecer en el edificio varias horas.

Finalmente el radio en la oficina informó a los periodistas que se había constituído un nuevo régimen mediante un golpe de Estado. Negrín y Álvarez del Vayo se dispusieron a salir de España. Llegaron en avión a Tolosa, Francia, a las 5:30 de esta tarde.

«La Pasionaria» y otros dirigentes comunistas huyeron a Orán. El anuncio lo hizo el propio Besteiro, quien dijo en seguida que la Junta constituída estaba dispuesta a hacer «una paz con honor».

Acabando de hablar Besteiro, Paulino Gómez, ministro de Gobernación en el gobierno de Negrín, telefoneó desde Levante para decir que vendría a Madrid. Casado le informó que era preferible que se quedara donde estaba.

Minutos más tarde llamó el general Miaja, a quien Casado suplicó que fuera a Madrid sin demora.

Todo el día de hoy, dicen los corresponsales, compañías de soldados hacen la guardia frente a las oficinas públicas, bancos y otros edificios grandes de Madrid. Al mismo tiempo se vigilan todos los caminos y se ha prohibido el paso de autos fuera de la ciudad para impedir la huída de los comunistas.

Burgos informó que finalmente «Madrid se había librado del yugo de Moscú, representado por Negrín y Alvarez del Vayo y se disponía a acoger a la justicia nacionalista».

Casado desde hace tiempo había estado aconsejando al gobierno que era imprudente continuar la resistencia. En París, Diego Martínez Barrio, sobre cuyos hombros cayó automáticamente la presidencia al renunciar Azaña, y quien, descontento con la intransigencia de Negrín, se negó a aceptarla, dijo en una entrevista con «Le Temps», que estaba seguro de que tanto Casado como Besteiro estaban dispuestos a entrar en negociaciones para la rendición de la zona central.

En los partes radiados de Madrid hoy se dijo repetidas veces que solo se aspiraba a que Franco garantizase la independencia absoluta de España y a que no se ejerzan represalias sangrientas. «Si queréis la paz, hallaréis generosidad en los corazones españoles», dijo Casado por radio.

El general Casado es de nueva creación. Era coronel y jefe de Estado Mayor del general Miaja desde que el general Rojo fué transferido del Estado Mayor a Barcelona. Nunca fué político y era hombre de confianza de Miaja. Dice que vuelve a ser coronel.

Despachos de la prensa francesa dicen que Miaja al regresar a Madrid declaró que en su reciente viaje de inspección de las zonas militares encontró el deseo, en todas partes, de terminar la guerra a cualquier precio.

De Burgos vinieron esta noche despachos afirmando que el generalísimo Franco reclamará al gobierno francés la entrega de la flota que se internara al amanecer en Bizerta, de acuerdo con el arreglo franco-inglés que resultó en el reconocimiento del régimen nacionalista.

Francia, en esa ocasión, prometió devolver al gobierno nacionalista las propiedades que habían sido depositadas en Francia por los republicanos y los buques que estuvieran internados.

La escuadra trató de entrar en Argel, pero al no encontrar anclaje, le fué ordenado, por las autoridades navales de Francia, ir a Bizerta, donde las tripulaciones serán detenidas.

DESPUES DE LA CONFERENCIA DE AYER, LOS ARABES ESTAN MAS LEJOS QUE NUNCA DE ACEPTAR EL PLAN BRITANICO
(Véase última página.)

(VEASE información complementaria en la página TRECE)

Será consagrado el Papa como Obispo de Roma, el día 19

CIUDAD VATICANA, marzo 6. (Havas).—Hoy se conmemora el Papa Pío XII, en su calidad de obispo de Roma, tomará posesión el 19 de marzo de la basílica de San Juan de Letrán, con gran solemnidad. Antes de 1870, fecha en que terminó el poder temporal de los Papas, éstos se dirigían en una litera, después de ser electos pontífices en el Vaticano, a aquel templo. A veces lo hacían a caballo o en una mula blanca. Pío VI y Pío IX emplearon una carroza. Pío XII usará un automóvil moderno, que será precedido por otro, en el que irán los miembros de la antecámara papal. Todos los Cardenales que se encuentran en Roma recibirán al Santo Padre en la basílica de San Juan, acompañándoles en esa función los miembros de la Corte pontifical y el clero de la diócesis. El Papa celebrará misa en el altar mayor del magnífico templo y después la logia del mismo, dará la bendición a todos los fieles.

I.E.C.D. 2016

LA CAMARA DE REPRESENTANTES APROBO ANOCHE, EN SESION EXTRAORDINARIA, 5 PROYECTOS DE LEY

POLITICA y POLITICOS

¡JUSTICIA!

Debemos ser optimistas, ya que no podemos ser otra cosa. Y conste que ser optimista no es ser poco. Es, por lo menos, en lo ciudadano, creer en los demás y, por ende, hacer posible la solución de los graves problemas nacionales.

Y debemos ser optimistas.

El doctor Cosme de la Torriente no lo es, como verá el lector por la carta que publicamos, dirigida por el ex Secretario del Exterior al Honorable Presidente de la República.

En esa carta, el doctor Cosme de la Torriente propone nada menos que la formación de una gran Junta de Notables de la República; algo así como una Convención Nacional de Representativos, en la que estén presentes los altos directores de los Partidos de Oposición, los Jefes de los gubernamentales, los Presidentes de ambos Cuerpos legisladores, los Jefes de las Fuerzas Armadas y los de los Veteranos, a ver de buscar la solución que demandan nuestra crítica actualidad política, nuestra difícil situación económica y nuestro sentido común.

Por fortuna creemos que ya no va a ser precisa la movilización de todas esas grandes fuerzas representativas nacionales, porque debe surgir, de un momento a otro, la solución que destupa el cauce legislativo y reanude las funciones políticas, pues tenemos una Comisión Máxima (para no confundirla con la Comisión Mixta, aunque ésta es tan mixta como aquélla, y ambas por igual máximas) que estudia el enredo y ha de dar en breve espacio de tiempo, cuenta de su trabajo, que no sabemos cómo habrá de llamarse, ya que no «Dictamen» por lo que recuerda.

Y como se da por cierto que no ha de transcurrir el día quince del mes que vuela, sin que la inteligencia se haga y el convenio se apruebe, la Gran Junta Nacional de Notables Civiles y Militares no será precisa, por fortuna, pero siempre nos quedará la carta del doctor Cosme de la Torriente al Jefe de la Nación, como un saludable apercibimiento de lo riesgoso de estos amasijos de la Política, que tan alegremente se realizan y tantas amarguras pueden acarrearnos.

Ello es que el doctor Cosme de la Torriente, y lo más de la ciudadanía con él, estima de imperiosa necesidad salir del atolladero político y legislativo en que nos metió el Código Electoral, por ser urgentísimo para la paz moral (imprescindible para el orden público) restablecer el ritmo político y, con él, la firmeza de las instituciones. Y como no podía menos de suceder, para rehacer, también, la confianza que tiene deshecha nuestra Economía, cuyo elocuente síntoma estriba en la cotización de nuestra plata, depreciada casi el cuatro por ciento, en plena zafra, cuando más intensamente importamos (en teoría al menos) divisas norteamericanas.

Sería pueril ocultar la razón de ese enorme desnivel, existente en la desconfianza pública. Cuando hay demanda de dólares en lugar de oferta, lógica en la abundancia, es porque se compra dinero de emigración. Así, pues, el síntoma nos dice que nuestro dinero se va.

Y se va, porque no hay confianza; porque el Comunismo alentado, ofrece pocas garantías a nuestros hombres de negocios, con lo cual el Comunismo, y con él nuestros gobernantes complacientes, realizan la obra más acabada para la ruina del trabajador que cada día ve mermadas sus posibilidades de trabajo.

El dinero se va porque no le inspira confianza una nación donde sus políticos no se entienden, donde sus legisladores no están avenidos, donde no se legisla en recta consecuencia del régimen y donde no hay rutas claras ni caminos fijos en lo económico, en lo social ni en lo político.

Ahora mismo los obreros, más sensatos que algunos gobernantes («destacados miembros de la Confederación de Trabajadores», según un diario de la tarde) han aclarado que no piden la sindicalización forzosa; pero todos hemos oído prometerla en nombre del Gobierno y, si se hubiera puesto atención en los bancos, al día siguiente habríamos visto las demandas de currency justificativas del aumento de prima sobre nuestra moneda.

Estamos dando la sensación de un país sin controles, inestable y sin rumbos. Decimos ser una República Liberal Demócrata y nos producimos de espaldas a nuestro propio espíritu.

Y todo porque somos un pueblo donde todos queremos ser libres y, al par, todos hacemos por ser dictadores.

«¡Justicia...; y no por mi casa!»

JOAQUIN ARISTIGUETA

P A L A C I O

El doctor Antonio Martínez Fraga, líder del Conjunto Nacional Democrático, estuvo ayer en Palacio al objeto de solicitar del señor Presidente de la República, la solución de un grave problema que confronta el central «Constancia», ubicado en Las Villas, con motivo de la insignificante cuota que hace insuficiente el trabajo para más de trescientas familias que libran el sustento durante la zafra, en dicha zona.

Hablando luego con los repórters y contestando a las preguntas de éstos, manifestó que en su opinión la Asamblea Constituyente debe aparecer despejada del más leve interés personalista que la aleje de su verdadera y única misión.

—A tal fin he presentado a mis compañeros de la comisión interparlamentaria que estudia el acoplamiento del Código Electoral, una proposición, estableciendo el voto programático, de los partidos políticas en las deliberaciones de la Constituyente. De esta suerte el cargo de delegado es del partido que lo designa y su encomienda es la de votar y defender el programa del partido que le llevó al cargo.

He formulado otra sugerencia: que los partidos políticos no presenten candidatos a la Constituyente, sino programas y que de acuerdo con el factor que alcancen en los comicios designen sus candidatos, cuyo mandato podrán revocar cuando lo crean necesario.

«Tengo la satisfacción de decir—añodió el doctor Martínez Fraga—que mi propuesta ha sido bien acogida por la comisión interparlamentaria, en el seno de la cual se debate el asunto.

El Senador Capestany

El doctor Manuel Capestany, senador por Las Villas, declaró a los repórters que muy pronto el país disfrutará de un Código Electoral.

Hablando de otros asuntos, expresó que si en efecto el pago de las obligaciones oro resuelve el problema económico de Cuba, debe ser aprobado.

—Estimo una necesidad la liquidación de la moratoria hipotecaria en forma que no produzca perjuicios ni a deudores ni a acreedores, dijo.

Refiriéndose al voto programático, manifestó ser partidario de esa medida, a fin de que sean los partidos y no los individuos, los que sugieran proyectos, ideas y lineamientos.

«Esto no merma la soberanía de la Constituyente, por cuanto los delegados son representantes en ella de los partidos, añadió.

Finalmente dijo: «No sé lo que le ocurriría si la Constituyente se apartase del camino que tiene señalado, esto es: el de confeccionar la Carta Fundamental de la República.»

Ayer despachó con el señor Presidente el secretario de Obras Públicas señor Ruiz Williams.

Informó a los reportes palatinos que había hecho entrega al Jefe del Estado de un voluminoso informe conteniendo el plan de obras a realizar. En este informe se detallan las de los acueductos, carreteras, caminos, puentes, reparaciones, etc. También consta el costo de cada obra y un minucioso estudio de la forma cómo se iniciarán esos trabajos a fin de dar empleo a los desocupados.

El secretario de Agricultura

Acompañado del ex secretario de Hacienda y actual presidente de la Comisión de Arbitraje del Azúcar señor Amadeo López, conferenció con el primer Magistrado el ingeniero José M. García Montes secretario de Agricultura.

Los referidos visitantes nada dijeron para la publicidad, pero los reporters fueron informados extraoficialmente que habían tratado sobre cuotas azucareras en relación a las diversas peticiones de distintos centrales y colonos de la Isla.

El secretario de Estado

Larga conferencia sostuvo ayer con el Presidente el doctor Juan J. Remos, secretario de Estado.

Una comisión de empleados del Censo

Entrevistó ayer al secretario de la Presidencia una comisión de empleados del Censo Electoral la cual solicitó audiencia con el señor Presidente de la República.

El doctor José Enrique Bringuier

Durante toda la mañana de ayer el doctor José Enrique Bringuier, secretario de la Presidencia, estuvo despachando en la Secretaría y atendiendo a distintos congresistas.

Un distinguido intelectual

El representante oriental Lorié Bertot concurrió a Palacio para solicitar una audiencia del Ejecutivo para el señor M. Jamil Beyhum, Presidente de la Academia de Ciencias de la República libanesa que fué elegido en un Congreso de parlamentos en Oriente para que represente en la América la causa de la Palestina.

El señor Beyhum es doctor en Ciencias Físicas Matemáticas, etc., y habla siete idiomas. Es una mentalidad muy conocida por su cultura y talento y como orador en todos esos idiomas.

«En Washington pronunció varias conferencias y unos de estos días ofrecerá en el Centro de Cultura Francesa en esta capital una conferencia sobre la cuestión Palestina. En esta labor, dijo el doctor Lorié, el doctor Beyhum, no ataca a ningún país amigo de Cuba.

DE UN ABECEDARIO AL DIRECTOR DE UNA REVISTA

Se nos ruega la divulgación del siguiente escrito:

«Habana, Marzo 4 de 1939.

Sr. Alfredo T. Quílez,
Director de «Carteles».
Habana.

Distinguido Director:

El número de su gran revista «Carteles» correspondiente al día 5 de este mes dedica su editorial, que titula «Programa Constitucional Mínimo», a lamentar el hecho de que en vísperas de elecciones para una Asamblea Constituyente, los partidos políticos carezcan todavía de programa y postulados constitucionales.

Dice el editorial: «Lo que no ha hecho nadie, hasta la fecha, es definir qué programa le anima»; y agrega «en una palabra, nadie sabe, hasta el presente, en nombre de qué doctrina, ni invocando cuál ideario, cada grupo sectarista de los que pretenden representar la mayoría sale a la arena solicitando el voto público.» Más adelante, en un párrafo tan duro en su forma como inexacto en su contenido, hace «Carteles» la siguiente afirmación: «Todos los partidos, sin excepción, tanto los que procuran continuar en el disfrute de los privilegios del mando como aquellos otros que pretenden sustituirlos, no juzgan oportuno comprometer, con doctrinas limitadoras, la independencia de que van a disfrutar después de la victoria, y de ahí que unos y otros se limiten a repetir, con la garrulería del loro, que «hay que ir a la Constituyente», sin aclarar, en cambio, qué normas van a defender en la misma»; agregando finalmente, su muy leída revista, que «hay media docena de principios básicos que son eludidos, soslayados, sistemáticamente, por todos los políticos, tanto los viejos como los que acaban de salir del cascarón revolucionario hablando de «ideas nuevas» y de procedimientos impolutos».

Como yo estoy seguro de que no es el propósito de la revista que usted con tanto acierto dirige desfigurar los hechos en forma tal que produzca desaliento en nuestro pueblo, tan necesitado de fe, me complazco en remitirle un ejemplar del Manifiesto-Programa del A B C, aprobado y publicado en 1938, y que sustancialmente es igual al que publicó en 1932, cuando todavía era una organización secreta. He pedido, además, que se le envíe todos los lunes a usted personalmente un número de «Cuba Nueva», órgano de reafirmación abecedaria, en el que, además de divulgarse la doctrina del partido, se la aplica en el estudio y enjuiciamiento de los hechos trascendentes de actualidad nacional.

Me consuela suponer que usted, en el torbellino de los años y de los hechos, haya olvidado nuestro Manifiesto-Programa; y también me consuela pensar que si usted lo hubiera releído en su edición nueva, y si usted nos hubiera honrado escuchando la palabra de Ichaso y de Mañach recientemente en el Teatro Nacional, y sin ir tan lejos, si nos hubiera hecho el honor de asistir al Club Atenas el pasado lunes, en que el A B C, por boca del doctor Ichaso, desarrolló precisa y concretamente su programa constitucional, no hubiera hecho «Carteles» las afirmaciones que contiene su último editorial.

Ese artículo señala una serie de medidas y afirma que de ser llevadas a la Constitución y aplicadas, «renovarían, substancialmente, la vida política futura y dotarían a la Nación de un orden político limpio y nuevo». Y a mí me complace decirle que todas ellas, con la única excepción del carnet electoral y del voto obligatorio, las encontrará usted propuestas en las páginas 35 y 36 del adjunto Manifiesto-Programa. Y en cuanto al voto obligatorio, verá usted al pie de la página 34 y principio de la 35, que hemos querido ir más al fondo del problema y, aplicando el método de mejorar el fruto con el cuidado y alimento de las raíces, declaramos que el A B C «se propone, como partido de sentido renovador, iniciar una vigorosa cruzada por la pureza del sufragio, acentuando su carácter de función y deber, de modo que una luz nueva de educación política, despierte las conciencias dormidas».

No es fomentando el pesimismo como se ayuda a Cuba, sino combatiéndolo. No es ahuyentando de la política a los que la hacen, sino trayendo a ella a los que no la hacen, como se adecentará la política cubana.

Afirma el editorial que «en torno de la pureza electoral gira toda la desgracia de Cuba». Para desdicha de nuestra patria no es tan sencillo el problema. Nuestra verdadera desgracia radica en que los cubanos honestos, los hombres de verdadero mérito y valía como lo es usted, en lugar de militar en la política llevando a ella un factor de mejoramiento y pureza, prefieren adoptar una actitud meramente expectante o crítica, contribuyendo con su propio ejemplo a fomentar un apoliticismo infecundo que, por fortuna, está superando ya lo mejor de las generaciones que hasta ahora habían permanecido al margen de los asuntos públicos por asco de los procedimientos puestos en práctica por la política tradicional.

A este respecto no podrá olvidar jamás una mañana en que esperando a Mañach me dijo nuestro gran amigo José María Chacón y Calvo, verdaderamente atribulado y con un acento de profunda tristeza: «Qué tragedia que Mañach sea un político!». Y yo pensé: «Gracias a esa tragedia existe la Dirección de Cultura».

Rogándole me excuse la atención que le he tomado, quedo de usted con la mayor consideración y aprecio,

(f) Jorge F. Diago.

¿Cuándo acaba la vitalidad y comienza la vejez?

El doctor Dawson opina que son los hormones, esas diminutas secreciones de las glándulas sin conducto, el eslabón entre una y otra.

«Los hormones comparten con las vitaminas las cualidades de ser selectivos en su acción y potentes en pequeñas dosis. Una cuarenta-millonésima parte de un gramo de hormona cristalizada del sexo femenino, produce el celo en una rata; y la diez-millonésima parte de un gramo de hormona del sexo masculino cristalizada es activa y produce un marcado crecimiento en la cresta de los gallos capones...»

Se ha confirmado que de dos a cuatro comprimidos de VIRILVITAM tomados diariamente en períodos que varían de dos a cuatro meses, mejoran notablemente la vitalidad sexual del hombre, tonifican el cerebro y los nervios y prolongan el período activo de la vida.

GRATIS PARA HOMBRES: Un folleto muy ameno e interesante editado por el Dr. Richard Weiss, de Berlín, Alemania, acerca de las hormonas, se remite gratis, en sobre cerrado y sin membrete, a quienes lo soliciten. Tal envío no implica obligación ni molestia ulterior alguna para los peticionarios. Dirigir la solicitud a Representante del Dr. Weiss, Apartado 117, Habana

VIRILVITAM (Hormón masculino y vitaminas minerales), el más activo y saludable de cuantos preparados hormonales existen, se encuentra en todas las farmacias del mundo.

MOVIMIENTO POLITICO

IMPORTANTE ENTREVISTA

Ayer tuvo efecto en la Ciudad Militar una dilatada entrevista entre el Coronel Batista y los señores Sergio Carbó, presidente del Partido Revolucionario Cubano (Auténticos); Edgardo Buttari, Secretario de Comercio; Manuel Costales Latatú, Secretario de Sanidad; Aurelio Fernández Concheso, Secretario de Educación; doctor Oscar de la Torre y señor Rubén de León.

En el cambio de impresiones, iniciado en horas de la tarde y que terminó por la noche, se trataron, según noticias, cuestiones de la actualidad nacional y sobre los problemas políticos del momento.

Al finalizar la entrevista los visitantes se mostraron muy complacidos y absolutamente confiados en la celebración de las elecciones constituyentes.

En los círculos políticos se concede importancia excepcional a esta conversación de los líderes dirigentes del PRC (A.) y de los miembros del Gobierno que responde a esa afiliación, con el Jefe del Ejército, Coronel Batista.

—Rodríguez Abreu, Secretario de la Comisión Electoral Nacional del P.R.C. (A) Realista se dirige a todos los Comités Ejecutivos Municipales de la Provincia de Oriente que no han enviado la documentación a esta Comisión para lo hagan lo antes posible.

SUSPENDIDA LA ASAMBLEA NACIONAL DEL PRC

Nos comunica el Sr. Rubén de León, Secretario General del Partido Revolucionario Cubano (Auténtico), que de orden del Presidente, señor Sergio Carbó, la sesión del Comité Ejecutivo Nacional que debió celebrarse en la noche de ayer, ha sido pospuesta para mañana miércoles, a las dos de la tarde, en el lugar indicado.

Asuntos de vital importancia que deben resolverse con urgencia imponen el aplazamiento de dicha reunión.

Quedan informados, pues, todos los miembros del Comité Ejecutivo Nacional del P. R. C. (A.)

COMITES DE BARRIO DEL P. R. C. CON PABLO F. LAVIN

Hemos recibido una nota firmada por Presidentes de los Comités de Barrio del P. R. C. Realista, de Consulado 208, en la que felicitan y apoyan la actuación del Dr. Pablo F. Lavín y Rodríguez Abreu:

«Los abajo firmantes, Presidentes de los Barrios de la Municipal de la Habana del P. R. C. (A) Realista que preside el doctor Pablo F. Lavín y que sigue las orientaciones y disciplina del Comité Ejecutivo Nacional, verdaderos representantes de la masa auténtica, felicitamos y nos solidarizamos con la brillante labor disciplinaria y organizativa que viene desarrollando el doctor Pablo F. Lavín en el Comité Ejecutivo Municipal, labor que nos anima a intensificar más cada día nuestros esfuerzos por el engrandecimiento de nuestro Partido en la seguridad de que los anhelos populares sean coronados con el éxito.

Prometemos además, cooperar con el Dr. Lavín a la unificación del autenticismo.

(Firmas que aparecen en el original:)

Salustiano Molina Torres, Antonio Cástulo Oliva, Víctor Manuel Sierra, Pablo Cruz Pérez, Evelio Barro Pérez, Manuel Infante Santiesteban, José Anciano Rodríguez, José Ortega Ziegenhirt, Armando Rodríguez, Isidro López, Oscar Delgado López, Octavio Fernández Rodrigiez, Julio Alfonso, Arturo Franchi Alfaro, Porfirio Pérez Armenteros, Luis Díaz Ruiz, Carlos M. Aquino, Luis Zuazo Pérez, Francisco Rosado Rodríguez, Eladio Novoa Pérez, Luis Cowley, Heriberto Sotes Wilson, Leonardo Guerrero Ramón, Rodolfo Padrón Hernández González, P. Guzmán, Félix R. Martínez y José M. Pacheco.

En la mañana de ayer el Gobernador Provincial, en unión del doctor Carlos Odriozola, Representante a la Cámara, ingeniero Manuel Castillo, Eduardo M. Miranda, Jefe de la Policía Provincial, los Consejeros González Regalado y Generoso Riesgo y otras personalidades visitaron el pueblo de Melena del Sur, a invitación que les hiciera una comisión integrada, entre otros por los señores José Antonio Arado, Presidente del Directorio Nacionalista de la Localidad, Gregorio Gutiérrez, José Pérez y Federico Cárdenas.

Tenía por objeto esa visita el propósito de las clases más destacadas de aquel lugar de solicitar del Coronel Baizán diversas mejoras para el Término, tales como la reparación de la carretera que lo une con Güines y de la parte de la de Guara perteneciente al Gobierno de la Provincia.

En los salones del Casino Español fueron recibidos los visitantes por las autoridades y el pueblo hallándose presentes el Alcalde Municipal, el Juez Municipal, Jefe de la Policía, Presidente de los Colonos, Presidente de la Delegación de Veteranos, Presidente de «El Liceo» y el Presidente del Casino, señor José Porven y todos los miembros de la Junta Directiva.

Inició el acto el señor José Antonio Arado, quien dió las gracias al Gobernador, al doctor Odriozola y sus acompañantes por su asistencia al acto, significando que las gestiones realizadas por el Directorio Nacionalista que preside, estaban exentas de todo interés de Partido y que se encaminaban al logro de beneficios para aquella colectividad. A continuación lo hizo el señor Gustavo Curbelo, a nombre del Alcalde Municipal y de las Sociedades allí representadas, interesando la cooperación del Gobernador para la obtención de esas obras que tanto significaban para Melena del Sur.

Finalmente habló a nombre del Gobernador el doctor Adelardo Valdés Astolfi, y expuso que al Coronel Baizán le satisfacía que los elementos responsables de aquella Municipalidad le hubieran pedido las mejoras a que antes ha hecho referencia, puesto que ello evidenciaba el espíritu de progreso que les animaba y el amplio concepto que tenían de su responsabilidad como representativos del Término. Dijo que el Gobernador, sin ulteriores propósitos políticos deseaba ofrecer a todos los Municipios la mayor suma de beneficios, siempre dentro de las posibilidades económicas de la Administración, y que en cuanto a la carretera que va de Melena a Güines y a la de Guara, podía asegurar serían reparadas inmediatamente.

Fué ofrecido a los visitantes un ponche y más tarde, a instancias de su Presidente visitaron la Sociedad «Liceo» de la localidad.

En Cruces tuvo efecto un homenaje al señor Manuel de la Rosa, empleado del Registro de Extranjeros y actuante destacado del Partido Liberal.

Fueron muchas las personas que desde esta capital y de los términos cercanos concurrieron a este acto.

Estuvieron presentes en el almuerzo ofrecido en el Casino Español de Cruces al señor de la Rosa las siguientes personalidades: Pedro A. Casanova, alcalde de Rancho Veloz, José Reyes Clavelo, sub-director del Carnet de Extranjeros, Francisco Sardá, subsecretario de Comunicaciones, Arturo Capote Ruiz alcalde de esa ciudad y muchos más.

Los compañeros del señor Manuel de la Rosa, en la Secretaría de Gobernación, le hicieron entrega de un lujoso pergamino recordatorio de tan simpático homenaje.

—El comité ejecutivo de «Izquierda Nacionalista» ha hecho declaraciones de adhesión al señor Carlos Jiménez de la Torre.

Se disponen los integrantes de esta organización a seguir las orientaciones del doctor Jiménez de la Torre desde el PRC (realista) donde hizo su ingreso hace pocos días.

—Se han iniciado los preparativos para un mitin Demócrata Republicano en el barrio de Colón. Así nos lo comunica el señor Fausto Rizo líder del partido en esa barriada.

—Para el jueves nueve, a las ocho de la noche está citado el Comité Ejecutivo Municipal de la Habana del P.R.C. (A), que preside el doctor Pablo F. Lavn, en Consulado 208.

ES MODIFICADA LA CAJA DE JUBILACIONES Y PENSIONES TRANVIARIA Y FERROVIARIA

En torno a este asunto se produjo un animado debate. Se concedió una pensión de tres mil pesos anuales al señor Adolfo Cabello, ex-Senador. El CND abandona el hemiciclo

SE OPONIA A LA PROCLAMACION DEL REPRESENTANTE SR. FRANCISCO MENDIETA, ESTIMANDO QUE NO TENIA DERECHO

En una sesión extraordinaria que duró cuatro horas y con las tribunas colmadas de público, la Cámara de Representantes aprobó ayer cinco proyectos de leyes.

De ellos cuatro, en su totalidad y articulado. El quinto sólo en su totalidad: el que concede un crédito de 122.000 pesos para obras de reparación en los edificios de las escuelas normales e institutos de segunda enseñanza.

Los cuatro aludidos fueron:

Modificación de la Ley de Jubilaciones y Pensiones de obreros y empleados ferroviarios y tranviarios.

Pensión de tres mil pesos anuales al ex senador Adolfo Cabello.

Excepción de lo dispuesto en la ley de dos de noviembre de 1938, que prohibe la simultaneidad en cobro de haberes, en favor de la pensión concedida al doctor Fernando Méndez Capote.

Transferencia a las hijas de la señora María Chapie, viuda del general Méndez Capote, la pensión que ésta disfrutaba.

Antes de la referida jornada extraordinaria celebró la Cámara, a las tres, una sesión secreta.

Al abrirse a pública se rompió el quorum por la retirada de los cenedistas que se oponen a la proclamación del candidato a representante Francisco Mendieta Echeverría, por considerar que no tiene derecho al acta y sí el candidato Manuel F. León.

Iniciada la asamblea de las seis de la tarde se da cuenta con el proyecto modificando la Ley de Jubilaciones y Pensiones de empleados y obreros ferroviarios y tranviarios.

Abierta a debate la cuestión se conceden cuatro turnos para discutirla.

Usa de la palabra en contra del proyecto el doctor Raúl de Cárdenas como presidente de la Comisión de Transporte.

Dice que la Cámara antes de votar este asunto debe reflexionarlo mucho, pues establece un impuesto que, aun cuando pequeño, es al fin un tributo. Teme que con esta ley ocurra con lo sucedido al «peaje» que, votada por el Congreso y promulgada, el Presidente de la República, luego de ponerla en vigor, suspendió su ejecución sin razón constitucional alguna.

Añade que lo que más le llama la atención del proyecto y contraría sus sentimientos de hombre amante de la equidad y de la justicia, es el artículo noveno por medio del cual se priva del derecho a seguir disfrutando de las pensiones de la Caja Ferroviaria y Tranviaria a centenares de jubilados ya viejos, inútiles para el trabajo y sin recursos.

Dice que es necesario derogar ese artículo noveno que comete una injusticia gratuita e irreparable.

Ramón León Rentería defiende la integridad del artículo noveno y dice que la Caja de Jubilaciones de los Ferroviarios está sufriendo de una aguda crisis económica agravada por el hecho de sostener a muchos obreros retirados que cobran indebidamente de dicha Caja ya que nunca trabajaron como tranviarios, ni como ferroviarios.

Explica que las personas a quienes la ley exceptúa del derecho a las pensiones aparecían como obreros de la Havana Electric cuando esta era también empresa de flúido eléctrico.

«Al dejar la Havana Electric el negocio del flúido en octubre de 1929, los obreros retirados como empleados de electricidad continuaron cargados a la Caja de tranviarios, sin embargo de que jamás tuvieron que ver con los tranvías sino con el flúido.

«La Caja—dice— es exclusivamente para tranviarios y ferroviarios, no para otro linaje de trabajadores.

El retiro de esa clase de pensionados supone una erogación mensual de $17,000.00 que hay que cortar de raíz en beneficio de los que tienen el mejor derecho.

El señor León Rentería —aclara— no va contra los retirados de esa naturaleza, sino que defiende un punto de justicia. Propone para amparar los exceptuados que se adopten medidas que evite su miseria.

García Guerra, autor del proyecto que se debate, abunda en los mismos puntos que el señor Rentería.

Rogelio Regalado habla en el propio sentido que lo ha hecho el doctor Cárdenas y propone una enmienda al artículo noveno en el sentido de que sólo se exceptúen de los beneficios de las jubilaciones a los obreros que actualmente trabajan en otras actividades, quedando al amparo de la Caja los desocupados.

Radio Cremata reconoce que la Cámara propugna el proyecto y él confiesa que tiene simpatías por ella.

Dice que es partidario de la ley porque viene a remediar en cierto modo una parte, aunque muy pequeña, de la miseria cubana.

Cárdenas felicita al señor Regalado por la enmienda de que es autor y dice que la crisis de los ferroviarios no es aislada, pues la sufre el país entero. Agrega que si no se votan leyes previsoras el horizonte económico será cada vez más pavoroso.

Insiste en que se deroguen de la ley las excepciones que lanzará al camino del hambre a muchos ciudadanos. El doctor Cárdenas apela al sentimiento de la Cámara en favor de su proposición.

Marino López Blanco interrumpe al doctor Cárdenas para contradecirle, afirmando que está equivocado al invocar el sentimiento o la caridad para reglamentar la vida económica de una Caja de pensión social.

«Las Cajas se fundan —agrega— sobre el cálculo de probabilidades y bases estrictas en cuanto a lo económico. Con esta ley no se trata de otra cosa que de evitar la incongruencia de que se nutran de ella quienes por causas ajenas a su voluntad ya no son parte indirecta ni directamente de la formación del seguro. (Aplausos en las tribunas públicas llenas de jubilados ferroviarios y tranviarios).

Y claro está—prosigue—que para amparar esos derechos extinguidos con la reforma que se pretende, la Cámara debe votar una ley que establezca el retiro de los obreros de plantas eléctricas (Nuevos aplausos en las tribunas), que es al cual deben estar adscriptos esos jubilados con cargo al retiro tranviario y ferroviario sin ser ni haber sido de esa clase.

«El trabajo hecho por los señores Cárdenas y Rentería da ocasión propicia para llevar a cabo esa legislación en favor de los obreros de la compañía de Electricidad; lo mismo que para la reforma del retiro telefónico, en la cual el Estado no interviene ni hay contribución patronal».

Cárdenas replica al doctor López Blanco y aclara que él no es coautor de la enmienda del señor Regalado y que sigue entendiendo que el artículo noveno es un atentado contra un derecho legítimamente adquirido.

Cita entonces una sentencia del Tribunal Supremo de Justicia en el caso de una ley denominada de interés social y dice que la sentencia—la más importante dictada por el Supremo—establece que no puede ser abrogado un derecho legítimo aunque el Congreso estime lo contrario «y a pesar—exclama el orador—de mi amigo el doctor López Blanco que a su regreso a la Sirena Verde nos resulta el mejor campeón de las causas sociales».

Seguidamente se aprueba la totalidad del proyecto y más tarde—tras un amplio debate en el que toman parte los señores Alliegro y Radio Cremata—el articulado, con la enmienda del señor Regalado.

El señor Alliegro sostuvo un incidente con el señor García Guerra, que fué resuelto después de amplias explicaciones del último.

Se aprueban también los restantes proyectos de la orden del día, que fueron los siguientes:

Pensión al ex senador Cabello, el traslado de la pensión a los hijos de la viuda del general Méndez Capote y la modificación de la ley de 2 de noviembre de 1938.

En cuanto al crédito para reparación en las escuelas normales e institutos de Segunda Enseñanza, se vota no más la totalidad.

Al principiar la discusión de los artículos de esa ley hay un pase de lista solicitado por el señor José A. Cabrera y cae la sesión por falta de quorum.

CIGARROS

OVALADOS
REDONDOS
SUPERFINOS

INICIATIVAS EN LA CAMARA

A la Cámara presentó ayer una proposición de ley el representante doctor Gilberto Pardo Machado, por la cual se deroga el decreto-ley 150 de siete de abril de 1934, relativo a las tarifas de gas y electricidad.

Igualmente suscribió al Dr. Pardo Machado una proposición creando una notaría en el barrio de Bauta, provincia de la Habana.

El ponente doctor Leandro Cejas informó favorablemente ante la Comisión de Hacienda de la Cámara sobre la proposición de ley del doctor Núñez Carrión para el establecimiento de un centro infantil de consulta externa y puericultura en cada término municipal de la República.

CONFERENCIA ANOCHE EN EL «CLUB ATENAS»

Disertó anoche en el club «Atenas» el doctor Claudio Miranda del Pozo en representación del partido Socialista Independiente.

Corresponde esta conferencia al ciclo que se viene desarrollando en esa institución habanera.

Sobre nuestro sistema político, el conferenciante se mostró partidario de un sistema socialista moderado—«queremos un estado cooperador, organizador y guía de las actividades e iniciativas de los individuos». Sobre inmigración, declaró ser contrario a toda inmigración,» toda vez que tiende al empobrecimiento y abaratamiento del trabajo del nativo»; sobre el trabajo, expresó conceptos en el sentido de que su Partido propugna la mayor ayuda al proletariado, «ya que descansa el porvenir del mundo»; sobre nuestra economía, abogó por la creación de organismos científicos que organicen nuestras producciones y eviten el derroche de nuestra riqueza afirmando por medio del propietario rural, nuestra política económica; en sus ideas sobre educación, dijo ser partidario de una educación amplia y gratuita, impartida por el Estado sin distinciones de ninguna clase; sobre el problema discriminatorio: auspiciamos para los negros un derecho estable y permanente, no un derecho nominal y falso».

Las
HEMORROIDES
se curan
radicalmente
con el uso de
POMADA MIDY
Y
SUPOSITORIOS MIDY
ADRENO-ESTIPTICOS

De venta en todas las Farmacias y Droguerías
LABORATORIOS MIDY, 67, AV. DE WAGRAM, PARIS-17e

Opiniones de un congresista

El representante por la provincia de Oriente, doctor Francisco Lorié Bertot, hizo ayer interesantes declaraciones sobre asuntos de actualidad.

Los reporters interrogaron al doctor Lorié Bertot respecto a las reuniones de la comisión interparlamentaria para confeccionar el Código Electoral. Manifestó que no pertenecía a la comisión pero que estaba al tanto de sus deliberaciones.

Entiende que superficialmente existe cordialidad entre los cuerpos colegisladores, no así en el fondo. Estima que por tal causa en esta legislatura no habrá Código Electoral. Será en la próxima, que se inaugurará el primer lunes de abril.

—«Faltan tres semanas, dijo el doctor Lorié, para terminar la presente legislatura. En este tiempo, no se llegará a poner de acuerdo la comisión, sobre la cuestión del Código.

Eso, dijo un reporter, ¿no dilatará la celebración de las elecciones generales?

—«Sobre elecciones generales nada se, pero sí puedo asegurar que habrá Constituyente, es decir, comicios para la Constituyente. No comicios conjuntos para ambas cosas.

«En la discusión del nuevo Código la Cámara mantendrá su criterio cuanto al voto preferencial que es el más justo. El voto selectivo volvería a establecer la piña. Mejor que esos votos sea el de circunscripción, porque es de más estímulo y el que proporcionaría mejor beneficio a la comunidad.

Volviendo a la Constituyente, el citado congresista dijo que el mayor error que cometió la Revolución fué el de no haber convocado a una Asamblea Constituyente en vez de hacerlo para elecciones generales. Ahora tendríamos una Carta Magna.

Estimo que la Constituyente es inaplazable. La Constituyente trazará la norma de tránsito de la situación actual a un régimen Constitucional.

¿Puede la Constituyente determinar el cese del Senado para que haya una Cámara legislativa solamente?

—De hacerlo así, tendría que señalar un término, o dar una norma que no signifique una violencia. No sé, no me atrevo a responder en privado, pues como legislador podría lastimar intereses de compañeros en el Congreso.

—¿Y si la Constituyente, conforme dispone que los senadores puedan ser elegidos por el voto directo en lugar de por compromisarios, dispusiera que el Senado fuese constituído en forma corporativa, se estimaría ese hecho una violación en sus funciones?

—Dentro de sus facultades para confeccionar una carta fundamental, quizá la Asamblea Constituyente pudiera hacer esas modificaciones.

—Soy contrario al voto programático. Sería establecer la dictadura por los dirigentes de los partidos. Y si yo soy partidario decidido de que la Constituyente corrija el disparate jurídico político actual, ¿cómo voy a aceptar que los delegados a la Asamblea Constituyente vayan atados a la Asamblea?

IMPORTANTE INGRESO EN EL NACIONALISMO CAMAGUEYANO

El doctor Raúl Villalón Mercerón, presidente del Ejecutivo Municipal del PSD. en Florida y el doctor Alberto Villalón Mercerón, concejal del propio partido en aquel Término, hicieron una visita al doctor José Enrique Bringuier, presidente del Ejecutivo Provincial del PUN. en Camagüey. Los referidos señores acaban de hacer su ingreso en el PUN. con numerosos afiliados del PSD.

Así informó el doctor Mercerón a los repórters palatinos, manifestándoles que se sentía altamente satisfecho de la acogida que le había dispensado el doctor Bringuier, el cual tuvo frases alentadoras para los nuevos correligionarios que venían a engrosar las filas del Nacionalismo.

Añadió que tenía el propósito de trasladarse a Camagüey para organizar con el conocido líder señor Justo Venegas Socarrás, un Directorio que hará labor efectiva en favor del Partido, pudiendo asegurar que serán muchos afiliados del Social Demócrata los que ingresarán en el PUN. siguiendo su ejemplo.

Fiesta Liberal en Arroyo Blanco

El día diez y nueve de los corrientes, festividad de San José, le será ofrecido un homenaje en el histórico lugar que inmortalizó al General José Miguel Gómez, un cálido homenaje, al Sr. «Cheo» López, figura destacada del liberalismo camagüeyano y uno de los íntimos amigos del representante Leonidas Bautista Valera, aspirante a Gobernador de la citada Provincia, que será uno de los primeros en testimoniar en día tan señalado, su afecto a «Cheo» Lóped, trasladándose para ello a la legendaria tierra de Agramonte.

FERROCARRILES UNIDOS DE LA HABANA Y ALMACENES DE REGLA LIMITADA

Instalación de Señales Lumínicas de Carretera en los Cruceros con la Línea Sur de los Ferrocarriles Unidos de la Habana de la Carretera de Rancho Boyeros a Wajay en Mazorra, de la Calzada de Vento, en Vento, y en el de la Calle Finlay con la Línea de Guanajay en Naranjito.

Los Ferrocarriles Unidos pondrán en servicio a las 12:00 M. del próximo Miércoles, día 8, sistemas de señales lumínicas y sonoras en los Cruceros con su línea Sur de la Carretera de Rancho Boyeros a Wajay en Mazorra, de la Calzada de VENTO, en Vento, y en el de la calle FINLAY con la Línea de Guanajay en Naranjito, sustituyendo el servicio de Barreras actualmente en uso en los dos primeros Cruceros y el de Guarda-Cruceros en el último.

Estos sistemas de señalas tienen por objeto dar aviso al tránsito de vehículos por medio de luces rojas y campanas de la proximidad de trenes que circulen por las líneas de los Ferrocarriles Unidos.

El tipo de señales emplazado es muy parecido a los que los Ferrocarriles Unidos tienen ya instalados en distintos cruceros de la Línea Marianao y de la Línea de Guanajay en los Repartos LAWTON y NARANJITO. Estas señales son de las conocidas por «CRUCERO-FERROCARRIL» en forma de cruceta con dos señales lumínicas de color ROJO. En la parte superior de las crucetas está colocada una campana.

Las señales en los Cruceros de MAZORRA y VENTO están instaladas a la derecha de la Calzada por el lado Oeste de la carrilera y a la izquierda por el lado Este y en el Crucero de la calle FINLAY están instaladas a la derecha de la calle a ambos lados de la Línea del Ferrocarril.

La operación del sistema se efectúa en la forma siguiente: Normalmente cuando no se aproxime ningún tren las señales estarán apagadas. Tan pronto cuando un tren esté llegando al Crucero, las campanas empezarán a sonar y las luces rojas se encenderán y apagarán alternativamente hasta que el tren haya pasado el Crucero.

LA ADMINISTRACION

ASOCIACION DE REPORTERS DE LA HABANA
(Círculo Nacional de Periodistas)

✝

E. P. D.

EL SEÑOR

JUAN BONICH Y DE LA PUENTE

Miembro del Directorio de esta Asociación.
HA FALLECIDO

Y dispuesto su entierro para hoy, martes, a las cinco de la tarde, se ruega a los señores asociados se sirvan acompañar el cadáver desde la casa mortuoria, sita en la calle 17 número 104, Vedado, hasta el Cementerio de Colón, donde recibirá cristiana sepultura.

Habana, Marzo 7 de 1939.

Salvador Quesada Torres,
Presidente.

Guillermo Pérez Lavielle,
Secretario.

Luis Rodríguez Lamult,
Pte. de la Comisión de Beneficencia.

M.E.C.D. 2016

PROPONESE EL MUNICIPIO SER MUY SEVERO CONTRA LOS MOROSOS QUE NO SE ACOJAN A LA AMNISTIA

EN BREVE SE PROCEDERA A PAGAR SUS HABERES ATRASADOS A LOS EMPLEADOS DEL CENSO

EL SECRETARIO DE HACIENDA LO SOLUCIONARA

Se situarán fondos para los alquileres. 220,000 pesos por fianzas de los hebreos

Una nutrida comisión de empleados del Censo se entrevistó ayer con el Secretario de Hacienda doctor García Montes, con el propósito de lograr alguna solución para el pago de sus haberes devengados, pues es difícil la situación que atraviesan.

El Secretario de Hacienda oyó atentamente a los miembros de la comisión y les prometió actuar rápidamente en la solución de este asunto, por el que está vivamente interesado.

Formaban la comisión que pasó al despacho del Dr. García Montes los señores Rafael Blanco, Fernández Villada, Helio Chaple, Tomás González, Francisco Nin, Aurelio Hevia, Oscar Sánchez Peláez y Antonio Martí, quienes dijeron a su salida que el Secretario había ofrecido proponer al Presidente de la República una transferencia de crédito por $366.628, cantidad necesaria para el pago de todos los haberes atrasados.

Comisiones que no concurrieron

En el despacho del Secretario conocieron los repórters que para ayer a las 10 a. m. habían sido citada por el Secretario de Hacienda una comisión de la Federación Nacional de Detallistas, así como otra de la Asociación de Fabricantes de Tabaco, y ninguna de las cuales concurrió.

Fondo para pago de alquileres

Han comenzado desde ayer a cursarse las órdenes de adelanto correspondientes a pagos de alquileres de casas particulares arrendadas por el Estado, del pasado mes de enero, que ascienden a $28,534.00. Mañana, miércoles, comenzarán a cursarse las órdenes de adelanto para pago de materiales, también del mes de enero.

Llega más dinero

Hoy llegará consignado al Tesorería General de la República otro medio millón de pesos. Con esta remesa alcanzará a quince y medio millones de pesos los recibidos, faltando sólo cuatro y medio millones.

Una denuncia

Ha sido presentada al Secretario de Hacienda una denuncia contra una compañía radicada en Guanabacoa, que goza de la concesión de un plan de regalos, denominada Sociedad de Regalos Comerciales, por venir haciendo uso indebido de la concesión con perjuicio del comercio en general de aquella población.

Ha presentado la demanda la Asociación de Propietarios, Comerciantes, Detallistas e Industriales de Guanabacoa, y pide se le retire el permiso a dicho sociedad de regalos.

Pensiones y Jubilaciones

Han sido aprobados los siguientes expedientes de jubilaciones: Alfredo G. Basarrate Mazón, voluntario, con $2.025 anuales; Constantino Morán Ecay, obligatorio, de $900; Manuel Adan Rodríguez, obligatoria, de $450; y Antonio de los Santos Balestena, obligatoria, con $432 anuales.

Pensiones: Aurora Amor Soto, de $1.050 anuales; Francisco Guerra Bonachea e hijas, $918; Sara María Vivero Pérez, con $20; María del Carmen Delgado Estrada, $675; María de la Soledad Alonso Bucheca, $504; Natalia Liberata Borseguez Paz $244; Aurelia Lim Gómez Cerezo e hijos $216, y Estela Pérez Gómez e hijo, $124.68.

Fianzas de inmigrantes

Según comunicación del Jefe de la Sección Postal de Ahorros han sido depositadas en la Caja Postal de Ahorros fianzas de inmigrantes—hebreos en un 98 por ciento—por un valor total de $222,563.25. Con dicho importe se amparó la entrada de unos 440 inmigrantes hebreos, algunos de los cuales no han llegado aún.

—El día 3 del presente mes, el Departamento de Inmigración depositó en la Caja Postal de Ahorros $6,000, importe de fianzas depositadas por hebreos llegados en el expresado día.

ANUNCIO DE VADIA

Sí, Sí, Pero... Regálame Un Philips

Quién no desea tener un PHILIPS? Quién no quisiera proporcionarse el privilegio de poseer el Radio cuya superioridad nadie discute — cuyo principal pregonero es el propio público al elogiarlo con expontáneo entusiasmo? Usted no ha oído alguna vez la conocida frase: "Nada hay comparable a un **PHILIPS"?**

MODELO 284
5 Tubos — Todas las ondas
Recepción Mundial Garantizada

Aquéllos que están "enterados", aquéllos que saben "distinguir" — aquéllos que no se conforman con algo "parecido", eligen el **PHILIPS...** y hasta "sugieren" el **PHILIPS** como el regalo más codiciado.

DOCE MODELOS, DE $57.50 A $465.00

GIRALT

O'REILLY 61 - TELEFS. M-9944, M-9945 • SAN RAFAEL 155 - TELEF. A-6511

OPTAN POR LAS TARIFAS FIJAS LOS ALMACENISTAS DE PIELES, NO CONSTITUYENDO SU GREMIO

Repartiéronse 250 becas de corte y costura. Fué un éxito para el turismo la iniciativa hípica del Alcalde. Varios recursos resueltos. Pagados cerca de veintinueve mil pesos a empleados

De acuerdo con el orden de la convocatoria del Alcalde, continuaron verificándose ayer en el salón de sesiones del Ayuntamiento, las constituciones de Gremios Industriales y Comerciales a los efectos de que procedan al reparto de cuotas contributivas para el próximo ejercicio de 1940.

Quedaron constituidos en el turno de la mañana, los Gremios de Fábricas de Perfumería en General, que eligió Presidente al Sr. Miguel Herrera; Secretario al Sr. Próspero J. Montané; y como Vocales a los señores Roberto Amiguet Farré, Moisés M. Gimelstein, Miguel Royo, Ramón País y Roberto Lenz. Suplentes, Andrés Manteca, Fernando Valdés y Adolfo Kates.

El Gremio de Tiendas de Libros de todas clases, designó Presidente al Sr. Jesús Montero; Secretario a Manuel V. Fresneda; y como suplentes a René de Smedt y José M. Dorado.

Los Alquiladores de Películas también se acogieron al reparto de cuotas, eligiendo por mayoría la candidatura número Uno, que lleva como Titulares a los señores Octavio Gómez Castro, José Roca Huguet y Adriano Pecchio; y como suplentes a los señores Eladio Novo Pita, y Juan F Berndes.

El Alcalde Interino recomendó en cada caso a los comisionados electos, que fueran justos en los repartos de cuotas, para evitar el tener que hacer uso de la Ley anulando las distribuciones injustas de esos tributos.

Por la tarde, a las dos y media, se congregaron en el Municipio los Almacenistas de Pianos, quienes después de escuchar una severa protesta de John L. Stowers, que se queja de que el año anterior se le había asignado la exagerada cuota de $579.000, eligieron presidente al señor José González Fernández. En esta Junta hubo algunas protestas también por el hecho de figurar en lista contribuyentes que en realidad no comercian con pianos.

Después, los Almacenistas de Pieles ofrecieron un singular espectáculo: llegaron a la antesala de la Alcaldía y se estacionaron allí, mientras el timbre presidencial les llamaba a constituirse en la Junta que les correspondía.

—Preferimos tributar por tarifa fija— dijeron.

Y como transcurrió el tiempo señalado para otra cosa, el Alcalde interino, señor Francisco Rivero San Román, tomó buena nota de su deseo que será ley en el próximo ejercicio fiscal de la Municipalidad.

Finalmente, acudieron los contribuyentes de Tostaderos de Café, quienes después de amplia deliberación optaron por el proporcional reparto de cuotas, a cuyo fin eligieron presidente al señor F. González y González.

Y siendo las cuatro y media de la tarde y debiendo celebrarse la reglamentaria sesión del Ayuntamiento en aquel salón, se suspendieron las reuniones hasta hoy.

Contra los que no se acojan a la amnistía

La Jefatura del Departamento de Impuestos Municipales ha cursado las órdenes oportunas a los Jefes de Apremios, de los Negociados de Fincas Embargadas e Industrias y Comercios, para que una vez decursado el plazo de treinta días de amnistía concedido por el Ayuntamiento a petición del Alcalde, para que los contribuyentes morosos puedan satisfacer sus recibos atrasados sin recargos ni penalidades, se proceda enérgicamente contra los que no hayan acudido a acogerse a sus beneficios.

Como se ha publicado profusamente, el día primero de Abril vence la condonación de los recargos y penalidades de tributos atrasados, siendo propósito de la Administración de Impuestos Municipales actuar severamente contra los que no se hayan aprovechado de la amnistía, procediendo a poner en ejecución todos los expedientes de clausuras de industrias y comercios que se encuentren en descubierto con la Administración así como ordenar la posesión de las fincas urbanas embargadas, aplicando estrictamente la Ley.

$28.910.68 pagó el Municipio por haberes

Continuaron efectuándose por la Contaduría Municipal los pagos de sus haberes del pasado mes de Febrero a los empleados municipales, liquidándose las nóminas que a continuación se expresan, que ascendieron en total a la suma de $28,910.68.

Del Ayuntamiento: Salón de Sesiones, $645.00, y los gastos de representación del concejal vicepresidente, 200 pesos.

Lavandería Municipal, $495.00; Almacén Depósito, $120.00; Corral del Concejo, $45.00; Recaudaciones especiales, $225.00; Sillas en paseos, 60 pesos; Nómina de la Consultoría, $1,458.30; una nominilla de Impuestos $700.00; una nominilla de Teresa Wagner, $40.00; Departamento de Fomento, $6.234.90; Departamento de Gobernación, $3.470.00; Biblioteca Municipal, $848.32; Escuela «Romualdo de la Cuesta», $455.00; Jefatura, Laboratorio y Negociado de H. Infantil, $935.00.

También se liquidaron varias nóminas de empleados temporeros de distintas Secciones del Acueducto de Albear, que importaron en total, $12,978.66.

Recursos resueltos

El Jefe de Despacho de la Alcaldía Dr. Juan M. Ferrer, devolvió a la Jefatura de Impuestos Municipales resueltos por el Alcalde Dr. Beruff Mendieta, los siguientes recursos:

Declarando sin lugar el presentado en 21 de Abril de 1938 por la señora Margaret Bailley, de Gervasio 51, declarándola continuadora de Adelina Lindo, y ordenando se le practique una nueva liquidación por el segundo trimestre del primer semestre del año 1937-38 y entenderse el cobro de éste con la señora Bailley.

También se desestima la conversión solicitada de Peluquería con venta de Perfumes, a Peluquería sin venta de Perfumes.

En otra resolución del Alcalde, se declara con lugar el recurso establecido por el señor Enrique J. Meneses contra la anterior dictada por el propio Alcalde, de fecha 14 de junio de 1938 en lo que respecta a la toma de razón de baja, ratificándose en su consecuencia la expresada baja.

Exito de una iniciativa municipal

En la Administración Municipal se estuvieron recibiendo durante toda la mañana de hoy numerosos mensajes de comerciantes e industriales del Término, felicitando al señor Alcalde, doctor Antonio Beruff Mendieta por el éxito clamoroso de su iniciativa, cristalizada ayer en la gran fiesta hípica de «Oriental Park» que trajo a la Habana a millares de turistas que de otra manera no hubieran acudido a Cuba.

Entienden los comunicantes que la Alcaldía logró crear, mediante el premio de Cinco Mil Pesos, m. o., ($5.000.00) una atracción poderosísima para que numerosos turistas americanos se decidieran a venir a esta ciudad y hacer estimables inversiones en ella.

250 becas de Corte y Costura

E. Departamento de Asistencia y Previsión Social acaba de otorgar doscientas cincuenta becas para clases de corte y costura entre señoritas pobres de la Municipalidad.

Las clases comenzarán en la entrante semana, celebrándose una sencilla ceremonia inaugural con la presencia del señor Alcalde y altos funcionarios.

No hubo sesión en el Ayuntamiento

Contra lo que se esperaba, no celebró sesión ayer el Ayuntamiento de la Habana por falta de quórum. Solo el Presidente interino, señor Francisco Agüero y once concejales, respondieron al pase de lista.

No obstante, los presentes prolongaron su estancia en el salón de sesiones, hojeando y comentando el último número de la Revista Municipal «Habana», que trae como siempre abundante material de información local.

Los concejales Serafín Hernández y Cossío del Pino elogiaron mucho en esa oportunidad la publicación del compañero Pablo Desiderio.

Igualmente se expresó por varios ediles mucha pena por la sensible enfermedad que retiene en su hogar al señor Carlos M. Vázquez Montalvo, competente Jefe de Despacho de la Cámara.

Recaudación Municipal

La recaudación obtenida en la Tesorería Municipal el sábado día 4 del actual, según el informe suministrado por el Contador, fué como sigue: Por Ejercicio corriente, $5.356.62; por Resultas, $3,107.55; para el Consejo Provincial, $1.539.68; y por Plumas de agua, $970.90 solamente.

Existencia en Caja: De Ejercicio corriente, $7,485.89; de Resultas, $28,848.13; de Presupuesto extraordinario, $43.82; del Consejo de la Provincia, $22.933.08; del Acueducto de Albear, $6.777.81; y por Depósitos de todas clases, $221,314.11. Total en Caja por todos conceptos, $305.234.42.

General Ramón Leocadio Bonachea

Se conmemora hoy el quincuagésimo cuarto aniversario del fallecimiento de un ilustre libertador cubano, el general Ramón Leocadio Bonachea, cuya historia debe estar siempre en la mente y en el corazón de los ciudadanos.

Nació el 9 de diciembre de 1849. En el corazón de la isla aprendió las primeras letras, formándose su carácter y su aspiración patriótica saturado su espíritu de las narraciones dramáticas de los hechos de las grandes figuras como Narciso López, Jose Antonio Saco, Gaspar Betancourt Joaquín Agüero y otros. Su niñ transcurrió cerca de conspiradores de las ejecuciones naturales que todo gobierno constituído decreta para quienes tratan de derrocarlo. Su padre, Juan Camilo Bonachea fué reducido a prisión y más tarde deportado a la isla de Fernando Poo, posesión española en Africa.

Lanzado a los campos de la revolución el 7 de febrero de 1869, Ramón Leocadio Bonachea llegó a alcanzar por su valor y heroismo, el grado de general, sirviendo constantemente la causa. Cuando se firmó el pacto del Zanjón, Bonachea se resistió a aceptarlo, emprendiendo, con los que permanecieron a su lado, una nueva campaña contra el Gobierno de la Colonia.

Los hechos de armas que siguieron a esta actitud, fueron gloriosos. En total pasan de cincuenta los realizados por ese bravo general acompañándole a su constante arrojo una suerte extraordinaria.

Acosado por más de veinte mil hombres y de otra parte por el Partido Liberal Autonomista para que depusiera las armas y confiara en las promesas del Gobierno español, decidió abandonar el país, lo que hizo en abril de 1879, no sin antes expedir un manifiesto declarando su incredulidad, el que fué publicado en castellano y en inglés en los Estados Unidos. Sólo admitió salir de Cuba con los honores de la guerra. Al despedir y licenciar sus fuerzas, Bonachea, varios cubanos acaudalados de Las Villas le reunieron veinte mil pesos, que no quiso tocar, comisionando al señor Navarro, Jefe del Estado Mayor Español para que los distribuyera entre los que habían luchado con él hasta el último momento. Concluídas las estipulaciones, el general Emilio Callejas, Gobernador español de Las Villas le acompañó hasta Las Tunas, donde embarcó en el buque de guerra «Juan de Austria» prodigándole la oficialidad del mismo las mayores consideraciones, como tributo a su indomable energía y a su valor espartano y a su civismo sin paralelo, tal eran de nobles e hidalgos los militares españoles que combatían en esta tierra.

El 29 de noviembre de 1884 regresó de Jamaica, en donde estaba refugiado conspirando. Fué con sus compañeros, preso por un esquife español, ingresado en la cárcel, y tras muchos incidentes extraordinarios de caballerosidad guerrera por parte y parte, condenado a muerte por un Consejo de Guerra. Fué fusilado en el Castillo del Morro de Santiago de Cuba. Sus restos se guardan, con los de sus compañeros, en el Panteón erigido en el Cementerio de la Capital de Oriente.

El Congreso de la República, en 1921, votó una Ley, concediendo un crédito de $25.000 para erigir una estatua a la memoria del general Ramón Leocadio Bonachea, en la ciudad de Santa Clara. El Consejo Provincial de Las Villas designó el lugar donde debía erigirse. Pero la Ley no se cumplió todavía.

Una conferencia de Virgilio Ferrer en la noche de mañana

Un acto del Instituto Cubano Dominicano en la Academia de Artes y Letras a las nueve

El Instituto Cubano-Dominicano de Cultura celebrará su sesión inaugural mañana martes, a las 9 de la noche, en el salón de fiestas de la Academia Nacional de Artes y Letras, Acosta y Compostela, Arco de Belén. Al acto concurrirán los Secretarios de Estado y de Educación, doctores Remos y Fernández Concheso, los Ministros Plenipotenciarios de las naciones de América acreditados ante nuestro Gobierno y destacadas representaciones de nuestra clase intelectual.

El programa a desarrollar, es el siguiente:

1 Himno Nacional cubano por la Banda Municipal que dirige el maestro Gonzalo Roig; 2, Palabras por el doctor Bernardo Gómez Toro, hijo del Generalísimo, y Presidente del Instituto; 4, Recitaciones de poetas dominicanos por la eminente declamadora Aida Cuéllar; 4, «Una auténtica proyección de dominicanidad», por Virgilio Ferrer Gutiérrez, del Consejo Directivo de la A. de E. A. 5, Canciones por la notable soprano Margarita Horroutinier, acompañada por el Maestro Profesor Gabriel del Orbe. 6, Presentación del virtuoso del violón, Gabriel del Orbe, laureado por el Conservatorio de Leipzig y Agregado Cultural a las Legaciones dominicanas. 7, Discurso por el Excmo. Sr. Ministro de la hermana república, don Fernando A. Henríquez y el Himno Dominicano por la Banda Municipal.

El Mtro. Gabriel del Orbe, es un eminente músico dominicano, ya conocido en la Habana por sus presentaciones como violinista. Su aporte al programa de esta noche es valioso y múltiple, dado que la eminente soprano señorita Hourroutinier interpretará dos composiciones para concierto de del Orbe, acompañadas al piano por su autor: «Era una tarde» y «Misterios», impregnadas de sentimiento y brío italianos, inéditas hasta ahora, con versos de Fabio Fiallo.

Y acompañado a su vez por el Mtro. Vicente Lanz, Gabriel del Orbe ofrecerá al violín otra composición propia, «Tropical», en homenaje a S. E. el Generalísimo Rafael L. Trujillo Molina. Seguidamente interpretará «Perpetum mobile» (Movimiento perpetuo), de Novacek, para violín y piano, obra de grandes dificultades técnicas y suma virtuosidad.

La presencia de Gabriel del Orbe añade un alto interés artístico a la velada.

La entrada es absolutamente libre, no requiriéndose traje especial para

HERIDO EN RIÑA

Fermín Pérez Estévez, de 30 años y vecino de Bernaza 112, sufrió lesiones de carácter menos grave, al sostener una riña en Animas y Belascoaín con Luis Marrero Gómez, vecino de Amistad 172. Armando Alfonso Sánchez, de Consulado 73 y José Aedo Sánchez, con domicilio en Animas 616, que fueron detenidos por la policía.

Falleció Juan Bonich

El periodismo cubano, la crítica de arte principalmente, ha sufrido en la noche de ayer una de sus más sensibles bajas. Juan Bonich y de la Puente, redactor de nuestro estimado colega «El Mundo» en su sector teatral, dejó de existir después que los recursos de la ciencia por medio de sus más ilustres representativos y los solícitos cuidados de sus familiares resultaron impotentes para lograr una reacción favorable en su organismo rendido a un mal del corazón. ¡De un mal del corazón tenía que morir quien era todo corazón!

Caballeroso, cordial, con nobleza pura que se exteriorizaba en el más leve de sus ademanes, Juan Bonich ejerció la crítica desde la responsable tribuna del colega matutino con extraordinario acierto gracias a su amplia cultura, su clara inteligencia y su fina visión enjuiciadora. Perteneció a un rango de periodistas en el que el compañerismo tiene las propias características de la hermandad y en el que dispensar el elogio a veces excesivo o la frase justificadora por lo común gratuita, produce un suave bienestar, una satisfacción íntima al espíritu, que desconoce el morboso deleite de zaherir o el mísero recreo de no ayudar.

Elegante, distinguido en su indumentaria, como de alma, Juan Bonich tenía siempre una sonrisa en los labios y una frase pulida y pulcra en el comentario crítico. No hubo empresa artística que tendiera a afirmar nuestra personalidad, que no le tuviera entre sus adalides más entusiastas y talentosos. La última jornada que rindiera fué la organización de la Opera Nacional. A esta faena de arte entregó el camarada desaparecido todas las ternuras y todos los anhelos de su pecho cubano, de criollo enamorado de lo cubano, y de artista, de periodista y crítico, apasionado por toda empresa de cultura.

Desde la casa mortuoria, Maloja 206, esquina a Manrique, partirá a las 4 de la tarde de hoy, el féretro, hacia el Cementerio de Colón, lugar en el que se le dará sepultura al cadáver.

A su viuda, hijos y demás familiares así como a nuestro colega «El Mundo», consignamos con pena sincerísima, profunda, nuestro pésame.

Jack Zadikoff, el compositor y director de orquesta búlgaro, hace una llamada a la juventud

Su ambición: llevar las artes en general al pueblo. Para comprenderlas, no se necesita de la ciencia. Los deportes, lejos de estorbarle, preparan el terreno

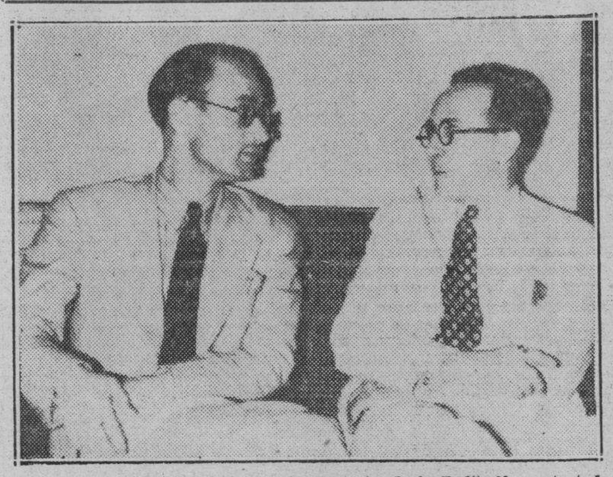

El joven compositor y director de orquesta Jack Zadikoff, contratado por la Orquesta Filarmónica de la Habana, en charla con nuestro compañero Maribona.

Nos encontramos al Vicepresidente de la Sociedad de la Orquesta Filarmónica de la Habana, señor Agustín Batista, en el vestíbulo del Teatro Auditorium, durante un entreacto del más reciente concierto ofrecido por esa entidad, y en el que triunfó la arpista Midred Dilling y lo orquesta dirigida habilísimamente por el maestro Pedro Sanjuán.

Nos anunció la llegada del compositor, director y también pianista búlgaro, Jack Zadikoff, que llegó hace pocos meses a los Estados Unidos, provinente de París, en donde fundó la orquesta «La Nouvelle Association Symphonique», integrada por ochenta músicos menores de veinticinco años de edad, y todos primeros premios del Conservatorio de París.

El personaje nos pareció de inmediato interesante para una entrevista, y acordamos celebrarla tan pronto llegase a la Habana Zadikoff. Y aquí estamos junto a él y a Agustín Batista, tratando de entresacar de la animada conversación en que la vida musical era el motivo frecuente. Hicimos al joven maestro Zadikoff numerosas preguntas sobre sus actividades, inicio de sus estudios, propósitos para el próximo futuro, etc. Oigámosle hablar:

—Mi primera impresión es de pena. Llego bajo un signo de duelo: Amadeo Roldán, Director de la Orquesta Filarmónica, acaba de morir. Yo tenía muy buenas referencias de este gran músico cubano, y estaba verdaderamente deseoso de cultivar su amistad. Por lo menos, espero tener el placer, lo antes posible, de conocer sus obras.

—Antes de comenzar a informarle sobre mis actividades—prosiguió—contestando a sus preguntas, deseo expresar que mi ambición ha sido siempre llevar el Arte—no solamente la música, sino las artes en general—a la gran mayoría del público, para que no constituya su comprensión y gozo un privilegio de una minoría, sino, de ser posible, un privilegio nacional. Para llegar a interesar al gran público creo que debo hacer un llamamiento a la juventud, no solamente porque constituirá el gran público futuro, sino también a causa de la gran fe que siempre he tenido en los jóvenes. Frecuentemente hablo con personas de las generaciones precedentes sobre los jóvenes. Cien veces han han dicho: «¿Los jóvenes?» Déjelos tranquilos. Ofrézcales deportes y diversiones; lo demás no les importa». No se dan cuenta quienes así hablan que de esto son ellos un poco culpables. A fuerza de tantas teorías, conferencias y libros, teorías y polémicas sobre las artes, han llegado a hacer de ellas temas tan difíciles y complicados que los jóvenes—y gran cantidad de la burguesía, añadimos nosotros—dicen «¿Las artes? No las comprendo». Y no es que no las comprendan, en realidad, sino que se les han hecho incomprensibles. El deporte conduce la juventud hacia la simplicidad. Esto es magnífico para el Arte, porque el Arte requiere simplicidad, también. Yo no denigro la Ciencia en el Arte, pero, para **comprenderlo, sentirlo** y **gozarlo,** no necesita de la Ciencia. Hago un llamamiento a toda la juventud cubana de demostrar que es capaz de comprender el Arte. Y ahora, estoy dispuesto a contestar a todas sus preguntas.

—¿Estudios? ¿Carrera artística? ¿Obras estrenadas?

—Comencé en mi país, Bulgaria, después en los conservatorios de Berlín y París. En este último obtuve el Primer Premio como Director de Orquesta. He tratado de profundizar en el Arte, en general, y en la música, en particular. No se pueden especializar muchas cosas. Director, compositor y pianista, ya me parecen demasiadas... Quise ser pianista-compositor, primero, y en Bulgaria ofrecí conciertos de mis obras. Dejé el teclado como virtuoso. A veces uso el piano para componer; pero otras el silencio me resulta mucho más útil. En cuanto a mis composiciones, no creo que cuanto he producido y produzca antes de los treinta años ha de tener valor en el futuro... y temo a los arrepentimientos que son frecuentes en muchos artistas: escritores, pintores, poetas, compositores...

—Díganos algo de su próximo debut en la Habana.

—Lo espero con mucha curiosidad. Estoy verdaderamente deseoso de ver la reacción del público habanero por las obras que pienso interpretar para él. Comenzaremos por la Sinfonía Patética de Tchaikowsky; le sigue el Concierto para violín y orquesta de Brahms, en donde tendré el gran placer de acompañar al violinista de fama internacional Nathan Milstein. Le seguirá «Alborada del Gracioso» de Maurice Ravel, y pienso terminar el concierto con la obra inmortal de mi profesor del Conservatorio de París, Paul Ducas, «El aprendiz de brujo». Espero que el público gustará de estas obras y gozará con ellas tanto como yo. Invito a usted a venir al Auditorium el próximo domingo, a las 10 y media de la mañana.

Hoy celebrará reunión el Claustro de profesores de Medicina, con el fin de tratar de la matrícula gratis

El Consejo Universitario devuelve las actas al tribunal de oposiciones para que agote los elementos de juicio. Señalan exámenes especiales en las Escuelas del Alma Máter

Anoche, tras una larga sesión, el Consejo Universitario acordó devolver las actas del tribunal que presidió los ejercicios de concurso oposición celebrados para cubrir la cátedra auxiliar de Historia de América e Historia Moderna del resto del Mundo a fin de que sean agotados los elementos de juicio que según el alto organismo aún no se han tenido en cuenta.

En el acuerdo dado a la prensa el Consejo Universitario expresa que «no se han agotado por el tribunal todos los elementos de juicio que la ley pone en sus manos».

Una vez que el tribunal considere dichos elementos, deberán remitirse de nuevo las actas al Consejo Universitario.

El Consejo Universitario se declaró en sesión permanente con el objeto de resolver sobre el recurso presentado por el doctor Herminio Portell Vilá contra el fallo del citado tribunal de oposiciones.

Medicina tratará hoy de la matrícula gratis

Hoy habrá de reunirse el claustro de profesores de la Escuela de Medicina de la Universidad para conocer del problema planteado en relación con la matrícula gratis.

Los estudiantes de Medicina del segundo año, han pedido que se extiendan los beneficios de la matrícula gratis a todos aquellos que hubieren aprobado el curso anterior el setenta y cinco por ciento de las asignaturas.

Mañana miércoles los alumnos de dicho curso celebrarán asamblea para informarse del acuerdo del claustro.

Exámenes especiales

En distintas escuelas universitarias se están señalando exámenes especiales para aquellos alumnos que, por razones justificadas como enfermedad, no han podido concurrir a las últimas convocatorias.

Así en la Escuela de Pedagogia han fijado exámenes en Didáctica de las Escuelas Secundarias, los días 7 y 9 a las nueve de la mañana; Historia de la Pedagogía, día 11 a las 8 de la mañana; Sociología Pedagógica, día 10 a las 3 de la tarde; y en la Escuela de Ciencias Sociales los han señalado en Derecho Constitucional(el jueves 9 a las nueve de la mañana; Gobierno Municipal e Historia de las Instituciones Locales, de Cuba, para los días 10 y 14 respectivamente a las doce del día en ambas asignaturas; y Teoría General del Estado, los días 7, 8, 9 y 10 a las cuatro de la tarde, según se trate de los estudiantes cuyos apellidos comiencen por las letras de la A a la D; de la E a la L; de la M a la Q; y de la R a la Z.

Suspendidas dos convocatorias de exámenes

Han sido suspendidas las convocatorias a examen hechas en las asignaturas de Cosmografía y Astronomía, las cuales estaban señaladas para los días 8 y 13 respectivamente.

Las nuevas fechas se darán a conocer próximamente.

EN EL «CIRCULO DE AMIGOS DE LA CULTURA FRANCESA»

Por causas imprevistas, la conferencia que debió pronunciar el doctor Francisco Domínguez Roldán, el sábado pasado, en el Círculo de Amigos de la Cultura Francesa, fué suspendida y aplazada para mañana, miércoles, a las cinco y media de la tarde.

El doctor Domínguez Roldán hablará sobre la vida y la obra del sabio cubano Carlos Finlay.

El viernes 10, a la misma hora, el doctor Eusebio A. Hernández, hombre de ciencias y de letras, ofrecerá una charla en francés, titulada: «Quelle était la couleur des yeux de Madame Bovary?».

El Círculo espera que acudan a ambos actos tanto los asociados como todas aquellas personas interesadas en escuchar a los doctores Domínguez Roldán y Eusebio A. Hernández.

No habrá requisito alguno a la entrada.

CARTAS DE CIUDADANIA

CUBANA A EXTRANJEROS. Licencias de Revólver, Pistola y Caza: «OFICINA CENTRAL DE DESPACHOS RAPIDOS»
Directora: AMPARO PEREZ ARIAS. Carmen 325. Teléfono A-8496. Habana. (Se anticipa el importe total)

DIARIO DE LA MARINA

(S. A.)
FUNDADO EN 1832.
(Dirigido hasta 1919 por D. Nicolás Rivero y Muñiz)
DIRECTOR: Dr. JOSE I. RIVERO
ADMINISTRADOR D. CELSO GONZALEZ
Domicilio Social: PASEO DE MARTI, número 103
Joshua B. Powers, Ins. 220 East. 42nd. St. New York City

Editado por la Cía. DIARIO DE LA MARINA, (S. A.), cuyo programa consiste en la defensa de los intereses generales y permanentes de la Nación cubana, de los especiales de la Colonia Española establecida en la misma y de la unión y armonía entre los diversos elementos que conviven en el país. Art. 1o. de los Estatutos.

TELEFONOS DEL DIARIO

Dirección	M-2856
Administración	M-7811
Suscripciones	M-7811
Quejas	M-7811
Clasificados	M-7915
Jefe Redacción	M-1287
Redacción	M-7913
Sports	M-7912
Ag. Guanabacoa	XO-1584

PRECIOS DE SUSCRIPCION

	Territorio Nacional	Extranjero	Países Fuera del Convenio Postal
Año	$ 13.50	$ 17.00	$ 20.00
Semestre	7.00	9.00	11.00
Trimestre	3.75	5.00	6.00
Mes	1.30	—.—	—.—
Dominical Semestre	—.—	5.00	7.00

EDITORIAL

Como el espectro de Hamlet

El Consejo Nacional de Tuberculosis está celebrando una exposición de cuadros estadísticos, relativos a dicha enfermedad, a la que debe concedérsele la debida importancia. De un modo gráfico y convincente se le muestra al público que la campaña contra la peste blanca empieza a dar excelentes resultados. La tisis, según acaba de declarar el director del Consejo citado ha tenido un desarrollo pavoroso en los últimos años de nuestra vida republicana. Varias causas contribuyeron a ello. Sobre todo, la crisis económica. Nuestro país ha sido azotado largamente por el infortunio. Donde la gente come mal y poco, el bacilo de Koch encuentra campo propicio para desenvolverse. El mal implacable escoge las naturalezas empobrecidas por la alimentación deficiente. Prueba esto, a las claras, que la terapéutica contra esa dolencia es mucho más complicada y difícil de lo que pudiera estimarse, ya que el médico necesita de una cooperación social que no siempre puede brindársele. Por suerte, la labor que se realiza actualmente contra la tuberculosis y que responde a una organización disciplinada y científica, autoriza que abriguemos grandes esperanzas. Los datos estadísticos que se han hecho públicos, evidencian que los esfuerzos son coronados por el éxito. La ciencia médica, aunque luchando todavía, y quién sabe por cuánto tiempo, con un ambiente económico hostil—nuestra crisis se ha hecho endémica—ha logrado vencer otros factores adversos, por ejemplo, la despreocupación y la rutina. Ambas fueron, largo tiempo, también causas directas de los efectos desastrosos de la tisis en nuestro país.

Así como el espectro de su padre asesinado se le presentaba de continuo al triste príncipe Hamlet, así también, en todos nuestros problemas, asoma siempre la cuestión económica. Esta no es sólo causa de las pesadumbres morales del pueblo, debilita, a la par, su naturaleza, lo predispone a la enfermedad y lo lleva a la muerte. La palabra autorizada de un higienista, el teniente coronel Despaigne, lo acaba de recordar al arrojar sobre la crisis la culpa de que la tuberculosis haya hecho tantas víctimas en Cuba, sobre todo en los últimos años. Conviene destacarlo sin propósito de alarma de ninguna clase, sin la menor intención de impresionar con un gesto de efecto meramente superficial; pero sí con el deseo de ratificar algo que debe arraigarse en la conciencia pública: la necesidad de una concatenación de esfuerzos para que nos aproximemos algún día a la solución económica. Y aunque puede que no esté sólo en nuestras manos prepararnos un porvenir mejor, nos resulta hacedero evitar que se agrave nuestro mañana poniendo en todos nuestros actos, con plena conciencia de la responsabilidad que nos atañe, la mayor suma de cautela. Porque nuestro pueblo, en su inmensa mayoría lo comprende así, ve siempre con verdadero enojo a los que, sirviendo sus móviles egoístas o actuando con ligereza inexcusable, lejos de coadyuvar a la solución de los males económicos, pretenden agravarlos con iniciativas o proyectos en pugna con el interés nacional.

La defensa de la República y el culto de la patria que muchos confían realizar cultivando las artes retóricas, han de tener por base la preocupación perenne por el arribo rápido a fórmulas que hagan posible el normal desenvolvimiento de nuestra vida económica, hoy sujeta a graves vicisitudes. Si lo olvidamos, más tarde o más temprano seremos castigados. Y nadie sabe, en definitiva, cuál ha de ser ni por dónde ha de venir el castigo. Pero éste vendrá. Lo demuestran los cuadros estadísticos que exhibe un organismo tan prestigioso y útil como el Consejo Nacional de Tuberculosis.

LYCEUM-LAWN TENNIS

Hace pocos días, la femenina sociedad «Lyceum» cumplió diez años de vida. «Parece que fué ayer», diría el aire sorprendido algún espíritu optimista, incapaz siquiera de sentir en sí el lento pero continuado devenir de los días. En efecto. Diez años, que si en la apreciación total del tiempo viene a ser la milésima de un segundo, en la vida de un individuo representa una parte bastante considerable, y dolorosa por vivida, de su fugaz existencia. ¿Y qué no diremos cuánto significan diez años en la vida de las instituciones —máxime si son de cultura, dedicadas a las faenas del espíritu— cuando por lo común, recordando a Heredia en su oda inmortal al Niágara, surgen y desaparecen como el iris en el fragoroso abismo de las cataratas?

II

Al cumplir la década, el Lyceum, unido a otra sociedad femenina, pero ésta dedicada a los deportes, el **Lawn Tennis Club**— unión que traduce a maravilla el proverbio latino —la salud de la mente, la salud del cuerpo— coloca la primera piedra de su nueva casa social, apenas acopiados los primeros recursos para iniciar la obra apreciada en unos veinte y cinco mil pesos.

En la sencilla ceremonia efectuada para solemnizar el acto, las liceístas fundadoras se miraban unas a otras sin balbucir palabra: un fulgor de emoción en las pupilas en las que se presentía la aparición de las lágrimas. Obra de mujer, tenía necesariamente que estar ungida de esa suave tristeza en la que parecen fundirse, como en bronce, las obras duraderas en algunos instantes de su existencia.

III

Mientras el Lawn Tennis adiestró a nuestra juventud en el ejercicio de los deportes, el «Lyceum» se convirtió —según la fina frase de Chacón y Calvo— en nuestra Universidad Popular. Por su tribuna han desfilado las figuras más ilustres, más distinguidas de las ciencias y las artes que visitaron la Habana, o las más relevantes de Cuba. En sus salones, exposiciones, conciertos y recitales, dentro de la exigencia más responsable se han celebrado. Más de cuatrocientos suman sus asociados, pero, como en toda colectividad, su Junta Directiva y sus Secciones han llevado el peso de la organización de los actos a cuyo éxito también han contribuído entusiastas socias. Diez años de labor por la cultura, por la nacionalidad, por la mujer, por el niño, por la defensa de los valores espirituales, que no es para ser recogida a la ligera en unos breves apuntes intranscendentes como los nuestros, sino para llevarla con datos precisos a los brillantes anales de su historia.

IV

De cuanto puede la mujer ahí estará escrito, de lo que ha realizado el «Lyceum» como institución en los diez años transcurridos quedará siempre prueba fehaciente, invitando al reconocimiento y la admiración. Y se nos ocurre preguntar: ¿habrá sido escogida la mujer, por un oculto determinismo histórico, a conservar y mantener el fuego sagrado del espíritu en centros de la naturaleza del «Lyceum-Lawn Tennis»? Y en otro orden de consideraciones: ¿tendrá razón el insigne novelista de «La Hermana San Sulpicio» cuando afirmó en su «Gobierno de las Mujeres» que éstas tenían mayor capacidad, eran más aptas para regir los destinos de una nación, que los propios hombres? María de Molina, Isabel la Católica, Isabel de Inglaterra, María Teresa de Austria, Catalina de Rusia... ¿cuántas más?, ¿son suficientes —preguntamos al espíritu del inmortal Palacio Valdés— a probar tan interesante—¿galantería senil?—y discutida tesis. Sin embargo...

FINAL

El «Lyceum-Lawn Tennis», por la tornada espiritual realizada, por el ideal que lo anima, por lo que representa en el desenvolvimiento intelectual de los pueblos hispánicos, merece tanto la protección oficial como la particular para que se conviertan en realidad sus nobles empeños. Es una oportunidad que tienen nuestros hombres representativos y las clases pudientes de contribuir a una obra de afirmación cubana, ya que sólo son grandes las nacionalidades por el nivel que alcance su cultura y es esta el único nexo que propicia la paz entre ellas, pues exalta el sentido moral en una plena apreciación de la función humana sobre la tierra. Ayudar, en último término, con el óbolo más modesto, a que el «Lyceum-Lawn Tennis» fabrique su edificio social, es cooperar a un esfuerzo tan generoso, como inteligente, que un grupo destacado de mujeres cubanas efectúa en favor de la cultura, que es nuestro nombre mismo.

E. Fernández ARRONDO.

EPISTOLARIO DE OTEYZA

Sr. Kotavo Tsuji.
Tokio.

Muy señor mío:

Las declaraciones hechas por usted desde las columnas del diario «Asahi» me han sorprendido doblemente, pues mi sorpresa débese no sólo a que se haga la solicitud en ellas comprendida, sino también a que la haga un japonés y representando a otros doscientos mil japoneses. Y es que yo había tomado en serio—¡como deben tomarse tales cosas!—aquel cuplet que dice:

«El japonés
es el mortal
que es más feliz
de cuantos hay.
Pues le va bien
o le va mal,
el japonés
siempre está igual».

Pero resulta que ese par de centenas de millares de japoneses dependientes de la «Amazonia Industry Co.», cuyo presidente dignísimo es usted, no están solteros igual que lo estarían casados. Y que infelices se sienten por la carencia de mujeres que tomar como esposas, en el brasileño país a donde hubieron de emigrar buscando el arroz suyo de cada día.

Esto, incluso tratándose de japoneses, podría pasar, pues ya dijo el Arzipreste de Hita que otra cosa «muere al hombre en la Tierra además de «mantenencia», sin que excluyese a los hombres de la parte del globo terráqueo que el Japón forma. Aunque pasar no puede, sin una previa pregunta. ¿Es que en el Brasil no hay mujeres casaderas? Pero, ¡ay!, la correspondiente respuesta es que las hay. Haylas, sí, y de tres razas nada menos: la aborigen o roja, la invasora o blanca y la transportada o negra. Lo que ofrece para matrimoniar mujeres de los tres primarios colores dichos, así como también de la múltiple y variada cantidad de colores secundarios, producidos por matrimoniales cruzamientos entre las tres razas igualmente dichas.

Las declaraciones de usted, empero, demuestran que los japoneses empleados en el Brasil por la «Amazonia Industry Co.» tienen exigencias especiales respecto al matrimonio. ¡Quieren casarse con japonesas solamente! Y de ahí que usted haya hecho un viaje al Japón para pedir al Gobierno la remesa de mujeres en estado de merecer y en número bastante a llenar las conyugales ansias de tantos solteros.

Tal demanda ya sería excesiva, aunque a lo consignado se limitase. En efecto, poder conseguir esposas de casi todos los colores existentes y pedirlas del único color que falta, es abusar. Desde luego, me explico que a los hombres amarillos les gusten las mujeres amarillas más que las negras, que las rojas y que las blancas. Por lo menos las amarillas no les echarán en cara su amarillez... Con todo, pedir mujeres al Gobierno resulta mucho pedir.

Y pedirlas preparadas para el caso, además. ¡Que a tanto llega la demanda presentada por usted! Según sus propias declaraciones, el Gobierno del Japón «habrá de establecer escuelas que enseñen a las futuras creadoras de hogares en el Brasil la manera de hacer agradables éstos». Inaudita pretensión jamás tenida por hombres algunos de cuantos quisieron casarse fuera de su patria ¡y aun dentro! Como que si algún hombre la hubiese tenido, se habría quedado soltero seguramente.

Comprenda usted, pues, la sorpresa que me han producido sus declaraciones. Estaba en la creencia de que los japoneses se conformaban con todo y resulta que piden gollerías. Porque gollerías son las solicitadas por usted en nombre de sus doscientos mil compatriotas.

Con recuerdos para todos ellos, quedo de usted atento s. s. q. e. s. m.

Luis DE OTEYZA

Al Margen de la Historia

LA VOLUNTAD DE GUILLERMO II

El kaiser Guillermo II se mareaba terriblemente. Para el Señor de la Guerra era un verdadero suplicio hacer un viaje por mar. En todas las grandes unidades de su escuadra había un camarote reservado para él, con una litera especial que aminoraba los movimientos del buque. Pero, así y todo, el emperador se veía acometido por el mareo.

Es innegable que Guillermo II supo educar su voluntad. Gracias a ello, su defecto físico—que le impedía, en los primeros años de su vida, montar a caballo y hacer ejercicios violentos—quedó considerablemente disimulado, aun a costa de grandes sufrimientos y de enormes dolores. Su primera presentación en público, mandando un escuadrón en una revista militar presidida por su abuelo, el emperador Guillermo I, fué un gran triunfo para el joven príncipe. Al pasar frente a la tribuna ocupada por la familia imperial y real, saludó con tanta marcialidad, con tanta elegancia, que el pueblo lo aclamó delirantemente. Aquella ovación, la primera de su vida, lo compensó de las humillaciones que había recibido de su madre y le hizo comprender que, a fuerza de voluntad, todo es posible en este mundo.

Pero a pesar de su firmeza de voluntad, Guillermo II se mareaba. Eso sí: jamás dejó de embarcarse ni consintió que nadie lo ayudara en sus momentos desagradables. Subía al puente de mando en plenas maniobras y se dirigía a su flota por medio de megáfono, aunque estuviese padeciendo un ataque fortísimo de mareo.

Cuando la aventura de Tánger, Guillermo II demostró hasta qué punto tenía el control de sus nervios.

Ya estaba la escuadra alemana a la vista del puerto africano, cuando se desató una fuerte tempestad. Los marinos se alarmaron. La situación era verdaderamente grave. ¿Cómo iba a desembarcar el amadísimo emperador con aquel tiempo? ¿Y si se hundía el buque insignia? ¿Qué hacer?

Estaban deliberando los jefes cuando se presentó el kaiser en el puente de mando, vestido de gran uniforme. Una palidez mortal cubría su rostro marcialísimo, y a pesar del cosmético, su bigote insolente no tenía la arrogancia acostumbrada.

—¿Qué pasa?

Los marinos, de pie y saludando, no supieron qué responder. El almirante, obedeciendo a una mirada del Señor de la Guerra, exclamó:

—Una cosa terrible, Sire. El mal tiempo... las chalupas... Vuestra Majestad Imperial... La hora indicada...

Guillermo II se hizo cargo de la situación y ordenó:

—Todos listos para desembarcar. Mi chalupa, la primera. He dicho que estaría en tierra a las tres de la tarde y estaré, aunque me ahogue. El emperador alemán cumple su palabra.

Y no hubo más remedio que obedecerlo.

Mientras se ordenaba la maniobra, el kaiser se desató en improperios contra la escuadra, porque no comprendía que sus marinos se hubiesen equivocado. Le habían dicho que habría buen tiempo, y aquel temporal era algo insólito. Pero cuando llegó el momento de saltar de la cubierta a la chalupa, el emperador era el emperador, y las tripulaciones de sus buques lo vieron magnífico y erguido, en actitud inconfundible de héreo legendario.

En tierra sufrió otro disgusto el emperador. Por una equivocación—o tal vez deliberadamente—le dieron un caballo de pura sangre, extraordinariamente fogoso, y Guillermo II pasó un mal rato, pues tuvo que mantenerse en la silla durante dos horas largas ya que las calles estaban llenas de gente y el emperador de Alemania no podía pedir otro caballo, para no perder prestancia y señorío.

Pero la voluntad siempre salvó al kaiser... Lo salvó hasta en la derrota. Pues gracias a su firmeza de voluntad, aún hoy, a los veintiún años de su abdicación, muchos millones de alemanes acuden a Doorn para decirle: «Dios salve a nuestro gracioso soberano».

José SANCHEZ ARCILLA.

UNA RELIQUIA VALIOSA

Cuando un joven y prestigioso historiador argentino realizó su primer viaje a Sevilla, para estudiar en el Archivo de Indias ciertos puntos obscuros del primer viaje de Cristóbal Colón, un amigo le dijo:

—Mucho te agradecería me trajeras un recuerdo.

—¿Qué clase de recuerdo quieres?

—Algo referente a Colón. A ti con las recomendaciones que llevas y tu prestigio nada te costará robarte una carta del gran navegante u otra cosa por el estilo.

Partió el historiador, y a su regreso el amigo fué a verlo.

—Y... ¿me trajiste aquello?

—¡Ah, sí! —dijo el otro que ni había pensado en el absurdo pedido del amigo—. Espera un momento —y se perdió en el fondo de la casa, de donde regresó con una pluma de ave.

—¿Qué es esto?

—Pues esto es nada menos que una pluma de la gallina que puso el célebre huevo de Colón. La robé para ti, con peligro de la vida.

Y el tonto quedó encantado.

POLITICA DE BUEN VECINO

Por Roseñada

EL LECHERO:—¡¡¡Abajo el imperialismo «yanqui»!!!

LA SWASTICA EN NUEVA YORK

¿Hubiera sido George Washington amigo de Adolfo Hitler? Un Ministro luterano de Filadelfia así lo afirmó en el sensacional mitin que el Bund alemán de los Estados Unidos celebró en el Madison Square Garden.—La policía impidió que los antifascistas obstaculizaran el acto y provocaran un incidente grave y ahora acusan al alcalde La Guardia de traidor

(De nuestro Corresponsal)

Nueva York es la ciudad más cosmopolita del mundo, la metrópoli donde lo extraño y lo exótico tiene su asiento. En Nueva York los chinos y los judíos celebran sus Años Nuevos, los primeros de manera explosiva, en su propia barriada, paseando por el corazón de la parte más vieja de la ciudad sus dragones simbólicos. Los hebreos mantienen su tradición milenaria, se entregan al ayuno y al éxtasis, y quiebran el ímpetu comercial de la gran ciudad, que en los días festivos de la raza «elegida» sufre de una parálisis aguda.

Todos los usos, todos los ritos, todos los credos del mundo, viven en Nueva York una vida lozana. Hasta la España del siglo XV, la que fué grande bajo la égida de los Reyes Católicos y expulsó a los judíos que no quisieron bautizarse, vive en una sección de Bowery donde los descendientes de aquellos hablan el castellano de una época anterior a Miguel de Cervantes. Si uno quiere darse un paseo por el Bósforo, remontar los Alpes o los Cárpatos o acercarse al canal de Suez, no tiene más que acudir a unos círculos turcos, suizos, ucranianos o egipcios, donde «la atmósfera» será perfecta. Todas las regiones del globo tienen amplias representaciones en Nueva York, lo mismo para demostrarnos sus gustos y temperamentos que para ilustrarnos acerca de sus inclinaciones y costumbres.

Comunistas y Nazis, medidos con el mismo rasero

Nueva York, pues recibió sin mucha sorpresa el gran mitín, que el Bund alemán celebró el 20 de febrero, actual en Madison Square Garden. El carácter político de la reunión no se podía negar, ni nadie tampoco, lo ha intentado. A Fritz Kuhn, el líder de la organización, se le llama ya «fuehrer» en Norteamérica— sus adversarios políticos, sobre todo, así lo designan— y a pesar de sus repetidas afirmaciones de americanismo, todo el mundo sabe que propugna los postulados filosóficos de la Alemania de Hitler. Pero antes de que apareciera un Kuhn, hacía tiempo que un Browder venía en funciones de máximo representante de la filosofía política de Stalin. Y de la misma manera que las leyes liberales de Norteamérica permiten que los comunistas de la Cuarta Internacional celebren un mitin en el Hippodrome, durante el cual la palabra de Trotzky les llega desde Méjico a través de una línea telefónica, así los nazistas norteamericanos, con los mismos derechos —y los mismos deberes —que los otros, no tuvieron dificultades para organizar un acto encaminado a subrayar «su americanismo» en la fecha patriótica del natalicio de Washington.

¿Por qué entonces la alarma con que una parte de la opinión ciudadana recibió el mitin y las manifestaciones que se hicieron en él...? Pues por lo que un acto de esa clase, protegido por 1700 policías y 3000 «guardias de asalto» del propio Bund, tiene de sintomático...

¿Nazis y Católicos en alianza?

El comunismo ya no inspira temor entre los seguidores del Padre Coughlin y los partidarios de Fritz Kuhn. Y esa alianza, según la mencionada escritora, tiene por propósito abolir la democracia norteamericana tal como se practica desde los días de Lincoln.

Esa inteligencia, de existir realmente, reviste enorme importancia, porque ella viene a significar que los veinte millones de católicos que viven en los Estados Unidos, pudieran, en un momento dado, apoyar un movimiento de derechas identificado con la minoría alemana.

Dirigentes inteligentes y ambiciosos

Durante el mitin del Garden, cada vez que se mencionó el nombre del padre Coughlin por los líderes del movimiento nazi, los aplausos fueron atronadores, indicando que, en tal ocasión al menos, los alemanes y los católicos coughlinistas de Norteamérica se encontraban completamente identificados. ¿Cuál puede ser la base de esa identificación? En qué punto Coughlin y Kuhn marchan de común acuerdo? El sacerdote católico a quien la radio hizo célebre, es calificado por muchas gentes como el «antisemita número 1 de los Estados Unidos». Khun, por su parte, habló en Madison Square Garden de los cien millones de «arios» que viven en el país y que nada tienen que ver con los otros treinta millones de habitantes que completan la población de la Unión norteamericana. Ambos movimientos, de acuerdo con Miss Thopson, están dirigidos «por hombres extremadamente inteligentes y ambiciosos».

El movimiento del Bund germanoamericano tiene por lema «Una libre América» y según Miss Thompson comprende un programa de siete puntos que son los siguientes: 1 Introducir en los Estados Unidos las leyes raciales de la Alemania de Hitler. 2 Obstaculizar la colaboración de los Estados Unidos con Francia e Inglaterra. 3 Establecer en Norteamérica «una nueva cultura aria y un código de éticas». 4 La adopción de la swastika como un símbolo americano. 5 Adoptar el saludo fascista como el saludo de los gentiles en todo el mundo. 6 Organizar un boycot por parte de los ciudadanos «arios» contra todos los que no lo sean y 7. Eliminar a los judíos de la vida cultural y económica de los Estados Unidos.

«Washington hubiera sido amigo de Hitler»

No habrá que decir que ese programa que Miss Thompson atribuye al Bund alemán, va a encontrar fuerte oposición en los Estados Unidos. Pero no es menos cierto, también, que los 20.000 espectadores, católicos y nazistas, que llenaban el Madison Square Garden, a pesar de haber nacido en América protestaron cuidosamente el nombre del presidente Roosevelt, cada vez que fué pronunciado, y en cambio aplaudieron estruendosamente cada vez que se nombró a Hitler.

Por primera vez en Nueva York donde residen más de dos millones de semitas —se dió el espectáculo de enormes carteles denunciando a los judíos como enemigos de la cristiandad. Uno de los oradores el ministro luterano Rev. Sigmund van Busse de Filadelfia, lanzó la primera andanada oratoria contra ellos cuando dijo: «No es la intención de los germanos de América subvertir el gobierno de los Estados Unidos. El real peligro, en ese sentido, viene de los hijos de Judea».

«Si George Washington viviera hoy —continuó el orador— estaría de acuerdo con nosotros. Sería amigo de Hitler, de la misma manera que fué amigo de Federico el Grande».

Se había hablado de que los comunistas impedirían el mitin. La organización «Trabajadores Socialistas», grupo perteneciente a la Cuarta Internacional de Trotzky, había repartido profusamente una hoja suelta pidiéndoles a los demócratas de Nueva Yark que impidiera que en el corazón de la ciudad se celebrara un mitin nazista de las proporciones de éste y se había denunciado la intención de colocar bombas de reloj en el Garden, que hicieran explosión cuando el local estuviera lleno de público. Se había pedido a cien mil hombres decididos, que acudieran a los alrededores del popular palacio de los deportes a evitar la ignominia de que «los asesinos del fascismo internacional» sentaran sus plantas en la libre América. Unas diez mil personas respondieron al llamamiento y acudieron ante el Garden portando carteles que en todos los tonos condenaban a Hitler y el fascismo, pero la policía no tuvo dificultad en dispersarlos.

Los comunistas acusan a la guardia de traidor

Aparte del caso de la periodista Thompson, el único incidente que se registró ocurrió cuando un hebreo de 26 años llamado Isadore Greenbaum se precipitó hacia la plataforma aparentemente decido a atacar a Khun, que en aquellos momentos producía su esperada oración. Los guardias de asalto del Bund se precipitaron sobre él, arrojándolo al suelo y rompiéndole las ropas. La policía, inmediatamente, se hizo cargo «del caso» y el juez, ante quien fué presentado lo condenó a una multa de veinticinco dólares por su «conducta desordenada».

Los Trabajadores Socialistas enviaron una protesta al alcalde La Guardia acusándolo de traidor ya que, según afirmaban en la comunicación, había sido reelecto alcalde de la metrópoli neoyorquina por los votos de los trabajadores. El alcalde, que en los momentos de celebrarse el mitin estaba ausente de la ciudad, ha contestado la protesta haciéndose solidario de la conducta de la policía que, según dijo, no hizo más que cumplir su obligación.

A TRAVES DE LA VIDA

LA INFERIORIDAD MENTAL DE LA MUJER

(ESTUDIO DE ELISEE RECLUS)

La admonición del «Señor» ha sido infructuosa para «Tina». Aferrada a sus ideas, que estima las más exactas y juiciosas, ha continuado procediendo en la forma que ya su marido le ha dicho que no es la más correcta para una dama, que debe mantener su buena reputación y no exponer la fama de su marido (y la suya propia) a comentarios insidiosos.

Pero Tina es el producto de una decadencia moral que se deja sentir más o menos en todo el mundo, a consecuencia de las revoluciones que lo han conmovido. Aferrada a la idea de que «no hace nada malo», cree que con ello puede ejecutar muchas cosas que no son nada buenas. En vano ha sido que el «Señor» le haya hablado de la mujer de César, que «no debe, siquiera, ser sospechada» y como esta Señora no es del grupito de sus amigas y ni de vista la conoce, no le importa nada. Le ha dicho el marido—descendiendo a los términos más comprensibles y vulgares—que para que una mujer tenga distinción debe tratar de no parecerse a todo el mundo, porque la vulgaridad no es un crimen, pero sí es una falta social que nada recomienda.

Pero Tina es—como ha comprendido su esposo—un arbusto que nada puede enderezar. Apenas aparece por las calles, una moda, que precisamente por ser de mal gusto se extiende rápidamente, ya está Tina siendo una de sus primeras propagandistas. Cuando empezaron a pintarse las uñas de las manos, fué Tina la que llevaba el rojo más pujante. Se da «colorete» con la exageración que sólo hacen en París ciertas damas que pasean por los boulevares, y fué ella de las primeras en quitarse las medias, no obstante que sus pantorrillas no son modelos de perfección.

Es una morbosidad que la domina y que, en el fondo, no tiene nada de malo, pero que la pone en ridículo y por ende a su marido que sufre en su amor propio.

Pero de nada han servido razones ni amenazas. Tina es libre a la moderna, y el Señor ha ido a ver a un afamado especialista en desunir lo que Dios y la razón han hecho que fueran inseparables.

Héctor DE SAAVEDRA

Cómo se Corona a un Papa

(De nuestro Corresponsal)

Ritos del arcaico Oriente, de Grecia, de Roma y de Bizancio se mezclan al católico en la magna ceremonia de la coronación del Pontífice, la más impresionante que es dado presenciar a un ser humano. Cuando el Papa elegido por el Cónclave recién convocado llegue a la Basílica de San Pedro, no lucirá la Tiara de Tres Coronas, sino una mitra dorada.

Sic Transit Gloria Mundi

Después de recibido por el Cardenal Arcipreste de San Pedro, el Cabildo y Clero será conducido a la Capilla de los Sacramentos mientras el coro entonará el «Tu Es Petrus»; de ahí reaparecerá en la nave llevando una mitra blanca bordada y sentada en su trono que irá a depositarla frente al Altar Mayor. El Maestro de Ceremonias habrá encendido una pequeña triple antorcha, y volviéndose al Pontífice, le dirá: Sanote Patesio transit gloria mundi...

Habrá llegado entonces el instante máximo de la ceremonia. El primer Cardenal Diácono despojará al Pontífice de su mitra y le colocará el «pallium» que le prende con tres alfileres uno con cabeza de rubí y dos de esmeralda. La Corona de Oro sobre su cabeza, entonarán los cantores y el Primer Cardenal procederá a colocar sobre la cabeza del nuevo Papa la tiara de setecientas piedras preciosas que el Capellán trajo antes en procesión sobre un cojín de escarlata. «Recibe, le dice el Cardenal, la Tiara adornada con tres coronas y sabe que Tu Eres Padre de Príncipes y Reyes, Rector del Universo, Vicario de Jesucristo Nuestro Salvador que posee el honor y la gloria por los siglos de los siglos. Amén».

La Historia de la Tiara

La tiara fué un gorro en forma de cilindro cerrado que usaron los Sumos Sacerdotes egipcios, medos, persas, trigios y hebreos. El «Liber Pontitificalis» la designa con los nombres de «Camelaucum» y «frygium» «Regnum» la llaman los documentos canónicos de los siglos VIII y IX. «Thyara capite ejus imponita coronatus» se lee en la biografía de Pascual II en los comienzos del siglo XI y esa parece ser la primera vez que esta corona fué designada con el nombre de tiara. En esa época el Pontífice recibía la tiara no en el templo sino en las gradas de la Basílica en el momento de montar a caballo para volver a Letrán. Durante el pontificado de Bonifacio VIII, la tiara creció en tamaño y pedrerías y le fueron agregados las dos infulas o «caudae» que todavía lleva. Ya en la época de los Papas de Aviñon la tiara se había cerrado por arriba con un botón de oro y tenía tres coronas, Clemente V y Juan XXII usaron tiara de dos coronas pero desde Benedicto XII, en 1302 la tiara conserva sus tres. Se dice que la tiara que usó Julio II, obra del joyero milanés Caradosso, costó 200.000 ducados que serían dos millones de dólares actuales. Napoleón regaló una de valor incalculable a Pío VII. La Reina Isabel II de España obsequió a Pío IX la más bella de todas y la ciudad de Milán una avaluada en un millón de liras a Pío XI, el Pontífice recién fallecido.

La guardia

Los 90 Guardias Suizos lucen ese día sus alabardas y sus uniformes rojo, amarillo y negro ideados por Miguel Angel. Vienen casi todos de los Cantones alemanes de Suiza y de familias en las cuales es una tradición proporcionar custodios para el Pontífice. Su Comandante es siempre un suizo-alemán, su segundo jefe un suizo-francés. Los Guardias Suizos escoltan a los prelados y al Papa, abren calle en La Basílica y decoran todo el ceremonial. La obra real de policía está a cargo de los 100 Gendarmes del Vaticano. Presentes están también en todas partes los 300 nobles de la Guardia de Honor Palatina que sólo prestan servicios ocasionales y sin remuneración. La aristocracia vaticana se disputa el honor de estos cargos y de lucir cerca del Pontífice los magníficos uniformes negros medioevales de terciopelo con la pesada cadena de oro colgando al cuello. Estos 490 hombres componen la fuerza que se supone armada del Estado de la Ciudad del Vaticano, donde el Papa ejerce las funciones de Poder Ejecutivo, Legislativo y Judicial que delega en un Gobernador regido por las leyes canónicas y, cuando éstas faltan, por la ley común italiana.

La procesión Pontifical

Son dos Guardias Suizos los que rompen la marcha en la procesión el día en que el Pontífice va a ceñirse la Tiara. Escoltan a un sacerdote que lleva la Cruz Papal. Les sigue el maestro de ceremonias tras el cual desfilan los dignatarios todos con las vestiduras rutilantes de sus cargos. Los Cardenales, Príncipes de la Iglesia cierran el cortejo. Cuando suenan las trompetas de plata, la muchedumbre exclama «Eccolo» y los ojos se clavan en el Pontífice que viene en una litera sentado en su trono de oro, la «silla gestatoria» que descansa sobre terciopelo rojo. En su mano brilla el Anillo del Pescador, sobre su cabeza resplandece una mitra de oro, va vestido todo de blanco con capa bordada en oro, sobre él se extiende el «baldachino» llevado por seis chambelanes y otros dos chambelanes agitan suavemente frente a él grandes abanicos de plumas de aves. truz. Chambelanes y portaliteras visten de rojo con capas blancas de armiño. Siguen dentro de la Iglesia las complicadas ceremonias litúrgicas ya mencionadas, la misa, las letanías, la coronación con la Tiara, terminadas las cuales el Pontífice es llevado en hombros otra vez en la silla gestatoria hasta el balcón de San Pedro desde donde bendice URBI ET ORBI mientras las campanas todas de Roma echan a vuelo y los cañones del Castillo de San Gandolfo anuncian que un nuevo Pontífice ha sido ungido.

FECHAS Y ANIVERSARIOS

MARZO 7

o El 7 de marzo del año 490 antes Jesucristo, murió Milciades, el célebre general ateniense vencedor de los persas en Maratón, la batalla que ha inmortalizado su nombre. Acusado de traición, fué confinado en una mazmorra donde murió sin asistencia a causa de las heridas que había sufrido en el sitio de Paros. La batalla de Maratón quedó grabada en la historia con caracteres imborrables. Milciades, con un ejército de diez mil griegos, derrotó a centenares de miles de persas, y los griegos enviaron a Feidippides para que llevara la noticia de la victoria a la capital. Feidippides, guerrero valeroso, vencedor en cien combates, se prestó voluntariamente para aquella misión que era de la más alta importancia en aquellos momentos, y dejando su escudo y su lanza, partió en loca carrera, recorriendo, sin tomar alientos, los 210 estadios (42 kilómetros) que había de distancia, llegando a Atenas casi exánime, pero pudiendo pronunciar aún aquellas históricas palabras: «¡Victoria... el triunfo es nuestro!», dicho lo cual expiró, agotado por el esfuerzo realizado.

o En 1521 Hernando de Magallanes, descubridor del estrecho que lleva su nombre, descubrió un archipiélago al que puso por nombre Islas de los Ladrones. Hoy es conocido dicho archipiélago bajo la denominación de Islas Marianas.

o El día 7 de marzo de 1794 fué arrestado en su refugio de Madame Piscatory, en Passy, André de Chenier, el célebre poeta francés. Había nacido en Constantinopla, de padre francés y madre griega, el año 1762. Poeta de fecundidad asombrosa, escribió entre sus mejores obras una dedicada a enaltecer la memoria de Carlota Corday, la heroína francesa que mató a Marat. La obra de Chenier trajo consigo el que fuera inmediatamente denunciado a la Convención y señalado, desde luego, como presunta víctima de la Revolución francesa. Arrestado en la fecha indicada, estuvo preso 141 días. Su hermano Marie Joseph, figuraba en aquel entonces como miembro de la Convención, y tuvo que pasar por la amargura de no poder recomendar clemencia para André, el cual fué guillotinado el 25 de julio de 1794, tres días antes de la ejecución de Robespierre.

o En 1590 murió en Sevilla, Gonzalo Argote de Molina, genealogista y militar español que tanto se distinguió en los ejércitos de Felipe II.

CONTRA LA CENSURA

Un rey mandó arrojar al río un libro del poeta árabe Said en que éste lo criticaba duramente. Y Said escribió:

Su lugar y destino conveniente, halló mi libro ahora —porque el seno del agua transparente —las perlas atesora.

La traducción de esta joya es de don Juan Valera.

M.E.C.D. 2016

VIBOREÑAS

EL II CARNAVAL DE LA VIBORA

Muy cerca ya la fecha del día en que se adelantan con mucha actividad, los preparativos del II Carnaval de la Víbora, la grandiosa fiesta anual que es ya una tradición en el Club San Carlos, la simpática y floreciente sociedad de la calle de Correa.

Con el II Carnaval de la Víbora, cerrará brillantemente el San Carlos su temporada de Carnaval, en la que tantos éxitos ha obtenido la decana de nuestras sociedades.

Extraordinario es el entusiasmo que existe para esta fiesta, que se verá favorecida con la asistencia de muy conocidas familias, asiduas concurrentes al San Carlos, que esa noche lucirá sus mejores galas, realizándose en todos sus salones, floor de basket y en el roof, un decorado original, que llamará poderosamente la atención.

Centro de nuestros mejores conjuntos musicales han sido contratados para amenizar el baile en el II Carnaval de la Víbora, y son ellos, la orquesta Casino de la Playa, que se situará en el amplio roof, convertido para esa noche en un cabaret afrocubano.

El jazzband Compolita y el septeto Matancero, tocarán alternativamente en el floor de basket y el septeto Casino se encontrará en los salones del Club Deportivo de «La Estrella», cedidos para esta gran fiesta al Club San Carlos, por la Directiva que preside el señor Emilio G. Fusté.

El clow del II Carnaval de la Víbora, será el gran desfile de las Comparsa premiadas por la Comisión de Turismo Municipal, por la calle de Correa, que aparecerá bellamente engalanada e iluminada, quedando cerrado el tránsito por breves horas en toda su extensión, desde la Calzada de Diez de Octubre hasta la Avenida de Serrano.

Como hemos dicho en anteriores notas, también asistirán otras comparsas, organizadas entre señoritas y jóvenes, pertenecientes al Club San Carlos y la famosa Conga, que año tras año presenta Oscar Ruano, su entusiasta presidente de honor y actualmente presidente de la Comisión de Fiestas, que con tanto éxito viene trabajando en la organización del II Carnaval de la Víbora, la fiesta que todos esperan, con inusitado embullo.

En próximas crónicas ofreceremos otros detalles de mucho interés, con relación a esta grandiosa fiesta.

EN EL CLUB DE FERRETEROS.—Con una enorme y extraordinaria concurrencia se celebró el sábado el anunciado festival de Carnaval, del Club de Ferreteros, hermosa fiesta que desde sus comienzos se vió resplandeciente de animación y alegría.

Sus amplios salones, campos deportivos y bellos jardines, lucían maravillosos, con el original decorado y espléndida iluminación que se llevó a cabo para esta fiesta, tan llena de alicientes y atractivos.

El baile reinó en todo su apogeo, prolongándose hasta muy avanzada la madrugada, en medio del mayor entusiasmo.

Muchas comparsas de numerosas parejas asistieron a esta fiesta inolvidable, luciendo vistosos disfraces, que fueron muy celebrados.

En los kioscos encontrábanse las jóvenes y bellas señoras de Feito, de Calvo Vizoso, de Vives y entre otras muchas, un grupo de encantadoras señoritas que atendían la venta de bebidas, helados, refrescos, bocaditos, hiot-dogs, etc., todas ricamente vestidas con trajes típicos españoles.

Antes de terminar esta nota, ya que en ella por su demasiada extensión nos resulta imposible dar tan siquiera los nombres de las señoritas que allí se encontraban, queremos felicitar a su entusiasta Directiva por el nuevo y brillante éxito obtenido, y especialmente a la Comisión de Fiestas que preside el atento y estimado joven Félix Díaz, que sin tregua y sin descanso, y en menos de un mes, han organizado el festival del día once de febrero y el del sábado; fiestas las dos que pueden catalogarse como los más grandes acontecimientos de la actual temporada carnavalesca.

Toca ahora su turno a los pequeños hijos de los socios del Club de Ferreteros, y al efecto la Directiva ha acordado celebrar el próximo domingo, día 12, una fiesta en su honor, consistente en un baile infantil de traje.

Para esta fiesta, con la que da feliz término a su temporada de Carnaval el Club de Ferreteros, existen muchos atractivos y alicientes, encontrándose muy adelantados todos su preparativos.

Habrán numerosos premios para los niños, que además del baile, gozarán de un magnífico show, permaneciendo abierto toda esa tarde el gran parque infantil del Club, inaugurado recientemente con los mejores y más modernos aparatos, como hamacas, columpios, canales, barriles, trapecios, argollas, tío-vivos, etc.

Esta fiesta será exclusivamente para los hijos de los socios del Ferreteros, no habiendo invitaciones en lo absoluto.

FIESTA DE CUMPLEAÑOS.—Entre dichas y alegrías infinitas pasó su cumpleaños, el gracioso niño Pedrito Mirabal y Rodríguez, adorado hijo de nuestros queridos amigos, los jóvenes y simpáticos esposos Pedro Mirabal e Hilda Rodríguez Vilaplana, quienes con este motivo reunieron en su elegante residencia de la calle de Mayía Rodríguez a un grupo de sus familiares y amistades más intimas.

Con los señores de Mirabal hacían los honores de la casa, los abuelos del festejado, estimados esposos Aniceto Rodríguez Trespalacios y Amanda Vilaplana, contándose entre sus invitados, las señoras Leonor Rodríguez viuda de Diviñó, Estela Rodríguez viuda de Benítez, Felicia Cordero, Delia del Prado de Castillo y las jóvenes y bellas, Cuba Infiesta de Trespalacios, Caruca Rodríguez de Castillo y Ana María Bota de Rodríguez.

Las señoritas Zenaida Mora, Aída Benítez y Amparito del Castillo, y los niños Laurito del Prado y Pérez, Virgilio Echarni, Héctor del Castillo y Rodríguez, Arestico del Castillo del Prado y la pequeña hermanita de Pedrito, Hildita Mirabal y Rodríguez.

Los jóvenes Roberto Rodríguez Vilaplana, Evelio Diviñó y Rodríguez y Enrique del Castillo.

En el comedor y luciendo la mesa un artístico decorado, se sirvió el buffet, que estuvo espléndido y exquisito, no faltando el clásico cake de cumpleaños con sus tres velitas.

Nuestra felicitación a Pedro y a Hilda, con nuestros votos por la más venturosa vida de su querido hijito.

NUEVA RESIDENCIA.—Nuestro estimado amigo, el doctor Antonio Rodríguez Campiña, secretario general de la Cooperativa de Omnibus Aliados, y su joven y gentilísima esposa Columba Sierra, acaban de fijar su residencia en un apartamento del segundo piso del edificio Alaska, en la calle 23 y M.

Sépanlo sus amistades.

EN MONSERRATE.—Tendrá lugar el sábado en la iglesia de Nuestra Señora de Monserrate, la boda de la graciosa señorita Esther Vigón con el señor José Alvariño y Crespo, estando dispuesta la nupcial ceremonia para las nueve y media de la noche.

Agradecidos a la invitación.

SANTOS DEL DIA.—En la festividad de hoy, Santo Tomás de Aquino, celebra su santo la distinguida y elegante dama Tomasita Chabau, gentil esposa del señor Eugenio de Sosa, cumplido y muy estimado caballero, figura destacada de nuestro mundo mercantil.

La señora de Sosa que goza de generales impatías en la sociedad habanera, será objeto de numerosos halagos y congratulaciones por parte de todas sus amistades.

También es el santo hoy del doctor Tomás R. Yanes, joven y eminente oftalmólogo, de gran prestigio y sólida reputación entre la clase médica donde es altamente considerado.

Y el joven Aquiles Solano, antiguo amigo y compañero del cronista.

Felicidades!

CRUCIGRAMAS.—Acusamos recibo a nuestras bellas y simpáticas amigas, las jóvenes señoras Asela Abascal y María L. Urruela, directoras de la popular revista «Crucigramas», por el último número que nos llega, correspondiente al mes de febrero.

«Crucigramas» siempre amena, siempre interesante, consta ahora de más páginas en las que aparecen nuevos entretenimientos de los más originales, premiando sus inteligentes y activas directoras las primeras soluciones que reciban.

SOLEMNES HONRAS.—En la iglesia parroquial de Jesús del Monte se celebrarán el jueves, a las ocho de la mañana, solemnes honras por el eterno descanso de la señora María Crespo Chamizo, invitando a tan piadoso acto de recuerdo y de cariño, sus familiares a todas sus amistades.

Oreste DEL CATILLO.

ESCANDALO POR EMBRIAGUEZ

Rogelio Rodríguez Bauza, sin domicilio, fué detenido porque en estado de embriaguez formó un fuerte escándalo en Muralla y Oficios. Fué remitido al vivac.

TITULOS PARA MARCAR GANADO EXPEDIDOS POR LA S. DE AGRICULTURA

Han solicitado marcas como ganaderos mayores los señores Aurelio Fernández, Berta Valdivia y José Mahiques y como ganaderos menores Manuel Casanova y Vázquez y Aurelio F. Fernández.

Títulos expedidos

El Subsecretario de Agricultura, Dr. Gustavo E. Perea, ha firmado los siguientes títulos de marcar ganado, expedidos por el Negociado del Registro Pecuario y Marcas de Ganado.

En la provincia de Pinar del Río a Florentino Rodríguez y Rodríguez, Mamerto Remedio, Eliseo Cruz. En la provincia de Matanzas a Mariano Quintana. En la provincia de Santa Clara a Juan N. Veitia, Luis Martínez, Justo Hernández, Manuel M. González, Miguel Entenza, Clodovildo Espinosa, Sucesión de Isaías Cartaya. En la provincia de Camagüey a Luis León Pérez, Manuel Medina Delgado, Alejo López, Víctor Hernández, Abilio Delgado, Rafael González. En la provincia de Oriente a Tomás González, Eladio Agüero Vidal 1 Mariano Rodríguez León.

MENOR DELINCUENTE

A la policía denunció Nieves Domínguez y Domínguez, vecina de Carmen 105, que su hijo Félix Domínguez, de doce años de edad, inducido por un individuo a quien conoce por Adolfo Cuesta, le hurtó ropas por valor de un peso veinte centavos.

DENUNCIA DE HURTO

Juan Fran Wey, chofer y vecino de Obrapía 113, denunció a la policía, que de un camión que dejó estacionado en la esquina de Jesús María y Oficios, para realizar una descarga, le sustrajeron 45 pesos, sospechando de un mestizo que vió situado próximo al vehículo.

CRONICA HABANERA

NOVIAS DE ABRIL

Para el día 8 de abril, sábado de gloria, ha sido concertada una boda de gran rango.

Nos referimos a la de María Teresa Freyre y de la Torre, bella y muy encantadora señorita de la sociedad habanera, con el doctor Julio Forcade y Pedro, abogado joven que se destaca en el foro habanero por su talento y hombría de bien.

Esta ceremonia, señalada para las once y media de la mañana, tendrá efecto en la Iglesia de San Juan de Letrán, que vestirá sus mejores galas con tal motivo.

Boda elegante, a cuya reseña estamos obligados.

PARTY ELEGANTE. — En la espléndida residencia que acaba de fabricar en la Primera Avenida del Reparto Miramar el distinguido joven Eutimio Falla Bonet se llevó a cabo el domingo por la noche un interesante acto.

El joven Falla, amante de la buena música, presentó a un grupo de sus amistades del gran mundo a dos valiosas artistas americanas que nos visitan, la gran arpista Mildred Dilling y su hermana Charlene, exquisita violinista quienes se presentaron con la orquesta Filarmónica recientemente.

Los asistentes, cuya relación ofrecemos más adelante, quedaron complacidos con el arte exquisito de las hermanas Dilling que fueron muy aplaudidas.

Entre las señoras se encontraban Lola Bonet viuda de Falla Gutiérrez, madre del anfitrión, y sus hijas Lala Falla de Gutiérrez y María Teresa Falla de Batista.

Anais Culmell de Sánchez María Luisa Govín Vda. de Tarafa, Virginia Olavarría de Lobo, Laura Rayneri de Alonso, Conchita Ribas de Chibás, y Dulce María Blanco de Cárdenas.

María Larrea de Suero.

Rosa Sardiña de Mazorra.

Consuelo Lamar de Mendoza.

Amelia Solberg de Hoskinson, María de los Angeles Heydrich de Batista, Lillian Mederos de Baralt, Lizzie Morales de Batet, Alina Sánchez viuda de Aguilera, María Antonia Batista de Fernández Morell y Clemencia Batista de Hernández

Rosa Perdomo de del Valle.

Emilia Aguilera de Johson.

Esther del Pino de Batista, Daisy Crabb de Falla, Cuca Sánchez, Marina Roldán de Cervera, Julia Sanguily de Falla, Helena Lobo de Montoro y Nena Aspiazu.

Entre las Srtas. Fifí Tarafa, Carola Olavarría, Conchita Freyre, Enriqueta Batista, Mercedes Roldán, Amalia y Mari Teri del Valle, y la linda Lolita Gutiérrez Falla.

Alina Johnson.

Y Gloria Batista.

Los caballeros.

Dr. Gonzalo Aróstegui, Heriberto Lobo, doctor Agustín Batista, doctor Ignacio del Valle, doctor Teodoro Johnson, doctor Gerardo Gutiérrez, Eduardo R. Chibás, Leopoldo Suero, Dr. Luis Baralt, Dr. Carlos Falla, Raúl Mendoza, Carlos Mazorra, Luis Mendoza, doctor Laureano Falla, Raúl Mendoza, Mario Darna, Enrique Carrillo, Pablo Rousseau y Javier Peralta.

GRAN MUNDO. — En la noche de mañana ofrecerán una comida en su bellísima residencia, el doctor Orestes Ferrara y su gentil esposa María Luisa Sánchez.

Comida elegante, en honor de un grupo de sus amistades.

El jueves tendrá un almuerzo en su casa del Reparto Miramar seguido de un jool de bridge la elegante señora Josefina Barraqué de Sabatés.

Será un almuerzo de señoras que promete resultar animadísimo.

LOS SANTOS DE HOY. — Santo Tomás de Aquino es la festividad católica del día.

Cúmplenos saludar en primer término a una dama de nuestro gran mundo muy bella y muy elegante: Tomasita Chabau de Sosa, esposa del conocido caballero Eugenio de Sosa.

Otros saludos son para estos caballeros:

El doctor Tomás R. Yáñez, joven y reputado oculista que goza de sólida reputación en nuestro mundo médico.

El señor Aquiles Sánchez.

Y el joven Aquiles Betancourt.

EN LA LEGACION DE VENEZUELA. — Para una comida, puramente de carácter social, abrió anoche sus puertas la linda casa que es sede en el Vedado de la Legación de Venezuela.

Dicha comida la ofrecía el Ministro de aquella Republica en Cuba, Excmo. Señor Alberto Smith, diplomático que goza de grandes prestigios en nuestra sociedad, y su esposa, la gentil y distinguida dama Lola Casas.

Con los espléndidos anfitriones tomaron asiento en la mesa los siguientes invitados.

El señor Heriberto Lobo y señora Virginia Olavarría.

El señor Fausto Menocal y señora Ofelia Brito.

La Marquesa de Alta Gracia.

María Martín viuda de Plá.

Y los señores Enrique Soler y Baró y Juan Antonio Pumariega, este último culto editorialista del DIARIO DE LA MARINA.

EN LA ACADEMIA DE ARTES Y LETRAS.—Esta noche, a las nueve, se celebrará en el local de la Academia de Artes y Letras un magnífico acto que ha sido dispuesto en conmemoración del 95 aniversario de la Independencia Nacional de Santo Domingo y con el cual quedarán iniciadas las labores del Instituto Cubano-Dominicano de Cultura.

Con el Excmo. señor Fernando Abel Henríquez, Ministro de Santo Domingo en Cuba, suscriben las invitaciones para este acto los señores Bernardo Gómez Toro, Benigno Souza y Virgilio Ferrer Gutiérrez, Presidente, Tesorero y Secretario respectivos del Instituto Cubano-Dominicano de Cultura.

El programa de tan interesante acto es como sigue:

1—Himno Nacional Cubano, Banda Municipal.

2—Palabras de apertura, por el doctor Bernardo Gómez Toro, Presidente del Instituto Cubano-Dominicano de Cultura.

3—Recitación de composiciones de poetas dominicanos. Aída Cuéllar.

4—Una auténtica proyección de dominicanidad, por Virgilio Ferrer Gutiérrez, Miembro del Consejo de Dirección de la Asociación de Escritores y Artistas Americanos.

5—a) Misterio, canción.

b) Era una tarde, canción, letra de Fabio Fiallo y música de Gabriel del Orbe, ejecutadas por Margarita Hourroutinier.

6—Presentación del eminente violinista dominicano Gabriel del Orbe, laureado por el Real Conservatorio de Música y Declamación de Leipzig, etc .etc.

a) Tropical, ejecutada por su autor.
b) Perpetum mobile, de Novacek.
Para violín y piano.

7—Discurso de clausura por el Excelentísimo señor Ministro de la República Dominicana, don Fernando Abel Henríquez.

8—Himno Nacional Dominicano, Banda Municipal.

(Continúa en la página SIETE)

¿Qué efectos produce el miedo?

"El miedo —como las demás emociones aflictivas— influye malamente sobre la salud, y más si ésta se halla afectada por dolencias gastrointestinales. Es preciso pues, desprenderse de temores pueriles".

Si se padecen rebeldes dolencias del

ESTOMAGO

afecciones concomitantes al

hígado y VESICULA,

úlcera gástrica o duodenal, COLITIS—intestinos,

lo que procede lógicamente es hallar y utilizar el remedio verdadero, el que existe ya:

BISMÁGEN

el admirable patente moderno del cual se sabe que, aún en los peores casos, actúa con efectividad realmente prodigiosa.

BISMÁGEN ES ÚNICO. NO ADMITA IMITACIONES... NI REGALADAS.

Dolor de Estómago, Digestiones lentas o dolorosas, Empacho gástrico, Vómitos de líquido o de sangre, Acidez, Eructos agrios, Ardentía, Gases, Dilatación, Mala respiración, Mal aliento, Espasmos, Cólicos, Fermentaciones intestinales, Diarrea o estreñimiento, Dolor de vientre y espalda, Inapetencia, Desnutrición; ¿presenta su mal alguno de estos síntomas?.

¡En la acción Sanativa de Bismágen y en el buen ánimo de Ud. residen la Salud!: Ensaye con un frasco del maravilloso patente Bismágen y

bendecirá la hora en que decidió tomarlo.

JABON SULFURIL DE ROBERT

Contra sarna, caspa, eczemas, granos en la cara y toda clase de enfermedades parasitarias de la piel.
Remitiéndonos este anuncio, le enviaremos una pastilla gratis con la cual le aseguramos que Usted se curará.
DISTRIBUIDORES: FABLO TRUJILLO E HIJOS.
Real, 12. Puentes Grandes. Apartado No. 148. Habana.

Reduzca...

sin el tormento de ayunar

Marmola es el Método Moderno y Científico

¿Sabe usted que hoy innumerables personas adelgazan sin tener que privarse de comer? Fíjese como en las artistas de la pantalla y de la escena; en las maniquíes de París y Nueva York; en las damas de la "elite" internacional, las figuras esbeltas están en mayoría. En todas partes del mundo las mujeres se esfuerzan por conservar la "línea." Muchas lo logran gracias a Marmola.

La ciencia moderna ha descubierto que una de las principales causas de obesidad es el debilitamiento de una glándula. Las secreciones de esa glándula ayudan a convertir el alimento en energía. Cuando esa secreción es insuficiente, se empieza a engordar hasta llegar a ser una víctima más de la obesidad.

Hoy, en todo el mundo los expertos administran ese factor ausente en casos de obesidad, siendo los resultados de este método sorprendentes.

En las tabletas Marmola encuentra usted ese método en forma correcta y a un costo reducido. Se han usado desde hace 30 años y se han vendido millones de cajas en 49 países diferentes.

Marmola no es ningún secreto. En cada paquete se incluye un folleto con la fórmula y con las explicaciones de cómo recobrar una figura normal. Ensaye Marmola hoy mismo.

Tabletas MARMOLA—El método racional para reducir.

De venta en su farmacia.

Registrado en la Secretaría de Sanidad de Cuba bajo el No. 28788.

Agentes exclusivos para Cuba: Adolfo Kates & Hijo, Justiz No. 1. Habana.

Para ese momento...

"Fruit Vert" de FLOREL

Las 10 p. m. Esplendor, alegría y bullicio en la fiesta que comienza. Usted, ataviada con las más vistosas galas nocturnas, hace su entrada. Y una fragancia suave, delicada y exquisita, envuelve todo su ser, realzando su atrayente personalidad y el maravilloso hechizo de su hermosura. "Fruit Vert", perfume sutil de Florel, se aplica sobre la piel misma y es apropiado para de noche. Viene en envases económicos y de lujo. Desde 1.25 hasta 21.00.

Es uno de nuestros perfumes franceses exclusivos

fin de Siglo

san rafael y águila, m-5991-92-93

EL UNICO ESTABLECIMIENTO CON AIRE ACONDICIONADO

BOLSAS DE VERANO

BLANCAS Y CON ESTAMPACIONES, EN COLORES SOBRE FONDO BLANCO

Ofrecemos el más variado surtido de BOLSAS PARA VERANO en los estilos recién creados por los más renombrados modistos parisinos.

La piel de última moda: «DOESKIN» incluye los colores más nuevos, como son: AQUA BLUE - LIME TREE - RUMBA GOLD - JAPONICA - BLUSH PINK - FUCHSIA - AMERICAN BEAUTY.

BOLSAS de Tela en Colores y con estampaciones muy caprichosas sobre fondo blanco.

BOLSAS de tamaños especiales y muy prácticas para viaje.

VEA nuestro extenso surtido en precios

DESDE $3.50 HASTA $10.00

JOYERIA "LE TRIANON"

S. FONDON Y CIA., LTD. GALIANO, 405.

¡Luzca una cabellera sedosa y abundante!

"Hormone Scalpfood"

creación admirable de Mdme. Helena Rubinstein, contiene las "hormonas" indispensables para activar el crecimiento y la finura del cabello... para suavizar el cuero cabelludo irritado... para evitar la prematura caída del pelo. Se va aplicando sobre el cráneo, por secciones, con un suave masaje antes del shampoo, dejándolo el tiempo que sea preciso. Con él se obtienen en poco tiempo maravillosos resultados. Ensáyelo cuanto antes. Vale 2.75. Y es, como todos los preparados Rubinstein, exclusivo de

fin de Siglo

san rafael y águila, teléfonos: m-5991-92-93

666 ¡Domina el PALUDISMO en tres días. CATARROS en un día. Líquido -tabletas Salve Unguento Gotas para la nariz. Tónico y Laxante

¡MADRES! Los niños deben Combatir la Acidez CADA VEZ QUE SE LIMPIAN LOS DIENTES USANDO CREMA DENTAL SQUIBB EL DENTIFRICO ANTIACIDO

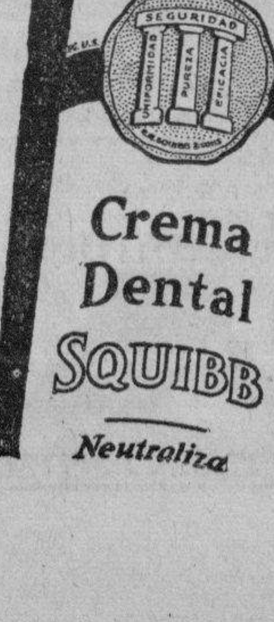

M.E.C.D. 2016

NORMA SHEARER
MARIA ANTONIETA
TYRONE POWER
MAXIMO ORGULLO METRO Goldwyn MAYER
HOY FAUSTO 30-40 20 y 25

Danielle DARRIEUX en "KATIA"
Una INTERNATIONAL!

HOY PRE-ESTRENO
ENCANTO "RIVIERA"
Sensacional EXITO!
50¢ 60¢

ESCENARIO y PANTALLA

OPERA NACIONAL: «CAVALLERIA RUSTICANA»

Opera Nacional, la institución a la cual ha entregado Juan Bonich todos sus entusiasmos y afanes de hombre apasionado por la farándula, sigue realizando los mayores esfuerzos por sostener en Cuba la afición al «bel canto» y por satisfacerla con elementos propios y dentro de las posibilidades económicas de nuestro pueblo en la hora presente. Es indudable que esta organización, por la buena intención y el desinterés que la anima, es merecedora de todo linaje de estímulos, tanto particulares como oficiales.

Opera Nacional nos ofreció el domingo en el «Auditorium» una representación de «Cavallería Rusticana», la popular ópera de Mascagni.

No vamos, naturalmente, a detenernos en comentar los méritos y deméritos de esta obra. Pietro Mascagni es un representativo de la escuela verista italiana y su producción ofrece todas las limitaciones estéticas características de la especie músico-dramática a que pertenece. Por otra parte «Cavallería» es una de las óperas más familiares a nuestro público, habiéndose representado aquí innumerables veces, tanto en italiano como en español.

En la representación del domingo, durante el segundo acto, después del dúo en que Turiddu se despide sentimental de mamá Lucía para ir en busca de Alfio, con el que tiene concertado un duelo, Francisco Naya, el joven y esforzado tenor, que había realizado una labor muy estimable en ese pasaje y en otros de la obra, fué objeto de una cálida y prolongada ovación. Entonces el cantante, en un gesto de modestia que lo honra, se dirigió al proscenio e hizo constar que tales aplausos correspondían en primer término al maestro Gonzalo Roig, que había sido, frente a la orquesta, el héroe de esta nueva jornada operática. El auditorio premió con redobladios aplausos sus palabras.

Y en efecto, el maestro Roig tuvo que multiplicarse frente al atril principal y sudar la calentura lírica de casi todos los intérpretes para ponerlos de acuerdo y llevar adelante la obra, para suplir su falta de experiencia, para encauzar por el mejor camino su entusiasmo y su buen deseo, esas bellas cosas que por desgracia no bastan para realizar la obra de arte.

Hemos de consignar, sin embargo, que hubo dos artistas que colaboraron eficazmente con el maestro Roig y con los profesores de su orquesta: el tenor Naya, citado ya, y el barítono Alberto Márquez.

Naya no posee una voz voluminosa, pero sí grata y flexible. La emite, además, con mucha discreción. «Cavallería» le va muy bien a sus facultades. En la canción siciliana con que empieza la obra, en el dúo del primer cuadro con la soprano, en el brindis y en la dramática escena subsiguiente y en el dúo de la despedida con la mezzo soprano, logró momentos de eficaz expresión.

Márquez resultó un Alfio excesivamente dinámico a ratos, pero en términos generales estimable. Dijo con mucha vivacidad y gracejo la «canzonetta» de Alfio y en la escena de la riña se condujo con habilidad.

Sentimos no poder hacer parejo elogio de los otros intérpretes, que sólo pusieron una buena voluntad indudable al servicio de sus respectivos papeles.

ENCANTO: «KATIA»

«Katia» está inspirada en episodios de la vida de Alejandro II, el zar que gobernó a Rusia en la segunda mitad del siglo pasado y que fué muerto en un atentado terrorista, organizado por uno de aquellos grupos nihilistas que prepararon, en un proceso de casi un siglo, la conciencia revolucionaria del pueblo ruso.

En las secuencias iniciales de la película se advierte que no se trata propiamente de una obra histórica. Son pasajes de novela, en los cuales los personajes y los hechos históricos han servido de mero pretexto.

El director, Maurice Tourneur, ha cargado todo el énfasis en los amores de Alejandro y Catalina Dolgoruki, es decir, Katia, una bella y graciosa chiquilla, educada a la francesa, imbuída de las ideas de la revolución y que, a pesar de su odio al absolutismo imperial encarnado por el zar, se enamora perdidamente de éste, consagra a él toda su vida y hasta trata de hacerle variar su concepción tradicional del Estado, conduciéndolo hacia un régimen más suave, democrático y humano.

La morosidad idílica marca el ritmo lento del «film» y le segrega todo contenido épico y toda trascendencia política o social; pero, en cambio, le da esa comercialidad a que seguramente aspiró el director, sobre todo entre el público asiduo a los cines elegantes, como el «Encanto». En realidad «Katia» no parece una película francesa, en la acepción que ya ha tomado entre nosotros esta expresión. No lo es en el sentido áspero y dramático de «Quai des brumes» («El desertor»), ni en el sentido cómico, satírico de «El rey». Es más bien una película hollywoodense hecha en Francia. Y con esto se demuestra que el lugar donde se hace un «film» no tiene nada que ver con su carácter, con su espíritu. «El Gran Vals», por ejemplo, aunque rodado en Hollywood, tiene momentos francamente franceses. Y es que la personalidad de Duvivier pudo más que las exigencias de una organización que se dice artística, pero que está altamente mercantilizada.

La película es un dúo de amor entre el emperador y Katia, con todo el fasto de la corte de los Romanoff por escenario, con esa intriga política y policial que es inevitable en las películas de ambiente ruso (con mucha agudeza ha observado el historiador Welter que no en balde en Rusia las palabras «política» y «policía» son casi iguales) y con el episodio doloroso de la zarina enferma, que acaba tolerando la infidelidad del esposo como una fatalidad ante la cual ella se rinde patéticamente resignada y hasta heroicamente compasiva. La sombra de la esposa macilenta, arrastrando su parálisis progresiva por los fríos corredores del Palacio de Invierno, mientras Alejandro y Katia se queman gozosamente en una misma llama de amor, alimentada por ambos con igual avidez, con idéntica furia, pone una nota desolada, sombría, en una fábula que no se caracteriza por la abundancia de elementos dramáticos eficaces.

Lo que sí se ha aprovechado con inteligencia es la personalidad de Danielle Darrieux, que como amante de príncipes de trágico destino tenía el antecedente, muy valioso por cierto, de su papel en «Mayerling», la película con que se fabricó, por lo menos aquí, la nombradía de que hoy disfruta.

El lujo de los «sets» y la buena calidad de la fotografía son también detalles salientes de «Katia».

EL VIOLINISTA MILSTEIN

Los triunfos que está obteniendo la Orquesta Filarmónica de la Habana, en la actual temporada, presentando a nuestro público los mejores artistas del mundo, es un síntoma altamente halagüeño y habla en favor de dicha organización artística, que ha contratado artistas positivamente valiosos que no figuran en el programa inicial.

Es un esfuerzo de superación constante el que realiza la Sociedad de la Orquesta Filarmónica, cuya relación de abonados se ha visto prestigiada con los nombres de personas conocedoras del arte en todas sus manifestaciones.

Ya para el domingo 12 a las 10 y media en el Teatro Auditorium, A. M., está señalado el primer concierto correspondiente a Marzo, en el cual se presentará el famoso violinista de personalidad definida, Nathan Milstein, consagrado como un genio entre los virtuosos.

Y para dirigir la Orquesta también se ha contratado a un músico de origen ruso, que en París llamó poderosamente la atención como organizador y hábil conductor de masas orquestales: Jack Zadikoff.

Ambos artistas serán suficiente para augurar al próximo concierto un éxito artístico magnífico, en donde rigen los siguientes precios: Luneta o primer balcón, $3.50, y el segundo balcón, $1.50.

En las Oficinas de la Orquesta Filarmónica de la Habana, situadas en la Arcada del Hotel Sevilla-Biltmore, se facilitarán cuantos informes sean necesarios conocer sobre las actividades de dicha sociedad.

RADIO CINE HOY
La superproducción GRAN-EXITO WARNER!
LOS SOLDADOS MANDAN
con WAYNE MORRIS y PRISCILLA LANE
Tomada en la Academia Militar de Virginia - Bello Romance
y
FIEL A UNO SOLO"
con Ronald REGAN - Donald CRISP - Mary McGUIRE
30¢ Antes de 6½ 40¢ Después Niños 20¢ Tarde 15¢

JUEVES PRE-ESTRENO de la Super-producción WARNER mas espectacular y emocionante presentada hasta la fecha
el FORMIDABLE ERROL FLYNN y la ENCANTADORA BETTE DAVIS con ANITA LOUISE en la PELICULA que UD. NO OLVIDARA JAMAS.!!
"LAS HERMANAS"
El terremoto de San Francisco!!! La hermana descarriada!!! Formidable labor de E. FLYNN y B. DAVIS

NACIONAL: «LOS CHAVALILLOS SEVILLANOS»

Sin tiempo para más, porque el espectáculo terminó a hora avanzada, diremos que anoche hicieron su presentación en el «Nacional» los Chavalillos Sevillanos, dos artistas jóvenes, muy jóvenes, que cultivan las formas más selectas y rigurosas del baile español. Basta ver el programa ofrecido por estos artistas para darse cuenta de la calidad de su repertorio y del rango de su personalidad. En ese programa figuraban obras de Granados, de Chapí, de Falla, de Turina, es decir, de los mejores compositores modernos de España.

Acerca del arte de estos muchachos llenos de espiritualidad y de gracia y dotados de un gran sentido del ritmo, ha escrito «La Tribuna Popular» de Montevideo:

«Las danzas de los Chavalillos tienen un carácter eminentemente popular, espontáneo y rebosante de colorido, sin que jamás se vean complicadas con estilizaciones modernistas. Son sencillas y emotivas expresiones del alma sevillana, sin rígido academismo y dotadas de fuerte sinceridad».

Los Chavalillos son dos danzarines natos. Llevan en su cuerpo y en su espíritu el impulso originario de la danza. En esta espontaneidad y frescura de su arte reside su poderosa atracción, probada ante los públicos de España y de América.

Anoche fué largamente aplaudido el espectáculo de «Los Chavalillos», así como la actuación del pianista S. Masciarelli y del guitarrista R. Solé.

Mañana, con más tiempo y espacio, enjuiciaremos este espectáculo como se lo merece.

Francisco ICHASO.

N O T A S

HOY: «MARIA ANTONIETA» EN EL FAUSTO

Hoy, en función continua desde las 3 de la tarde, la Metro y la empresa de este majestuoso coliseo, presentan orgullosamente a la excelsa Norma Shearer y al ídolo de ídolos Tyrone Power, en la maravillosa realización cinematográfica, «María Antonieta». El valor de la mujer en su más alto grado de heroísmo y abnegación..! El drama de una reina que gobernó por un período efímero a Francia... pero desde su muerte reina en la memoria de la humanidad por la corona que su triste destino ciñó sobre su cabeza decapitada...! Deslumbrantes desfiles de opulencia palaciega, patéticas horas de intensa amargura, romance, emocionalismo y dolor hay en las escenas de esta hermosísima película en que Norma Shearer y Tyrone Power se consagran como máximos favoritos del cinema. Recorriendo las págnas de la historia llegamos al convencimiento de que casi todas las mujeres que han llevado una regia diadema sobre sus frentes han sido infortunadas, por eso, no es raro que todos los que vieron «María Antonieta» en su preestreno hayan derramado tantas lágrimas acompañando a la infortunada reina en su dolorosa peregrinación que la llevó desde el trono al cadalso...! Debido al largo metraje de «María Antonieta» comenzará a exhibirse exactamente a las 3:00, 5:50 y 9:46. En turno de 8:14 el divertido romance de acción vívida y fascinante: «Casorio en puerta», con Robert Young y Florence Rice. Además el Noticiario.

El teatro se abre a las 2:30 y los precios: 30 cts. hasta las 6:30 y 40 cts. después. Niños a todas horas 20 cts. y tertulia familiar 15 cts.

DANIELLE DARRIEUX EN «KATIA» EN EL ENCANTO

Hoy y mañana presenta por última vez como preestreno la empresa de este aristocrático teatro, la soberbia y suntuosa realización cinematográfica «Katia», la suprema creación de la estrella más linda de la pantalla, Danielle Darrieux. Una historia de amor presentada en un ambiente de sugestiva belleza e inusitado esplendor...! Los amores de Katia Dolgorouky con Alejandro II...! La noble y bella princesita que mayor influencia pudo ejercer en los dominios de un pueblo... y que un destino aciago privó de ceñirse la corona de emperatriz que había de simbolizar la liberación del pueblo ruso...! Después de las exhibiciones de hoy y mañana, «Katia» no volverá a exhibirse sino hasta el próximo mes de abril. «Katia» se exhibe exactamente a las 4:10, 6:10, 8:10 y 10:10. Completa el programa el cartón en colores de Wal Disney «Destructores navales» y el Noticiario. Los precios: 50 cts. de 3:30 a 6:30 y 60 cts. después. Niños a todas horas 30 centavos.

El jueves, otro formidable hit de la Metro, el campeón de taquilla de 1939, Mickey Rooney y el estupendo astro Wallace Beery en «Uña y carne» (Stablemates). Aquí tenemos los dos artistas del cinema más caracterizados, Mickey Rooney y Wallace Beery, protagonizando una trama que es un encanto en su desenvolvimiento por los bellísimos ángulos de que está saturada... el uno es el hombre excéptico a quien la vida ha amargado la existencia, haciéndolo descender a su más bajáa escala... el otro, es el jovenzuelo todo corazón que tiene sus más caros ideales en una bestia... una amistad inquebrantable los une, y juntos son los protagonistas de la historia de «Uña y carne», un gran drama en que se pone de relieve la bondad y la crueldad, que, a la vez, vibran en el corazón del hombre.

DANIA D'ESKO
Regresó de New York con técnicas de ballet moderno, cultura física, bailes españoles y bailes de salón. Consulado 158 (altos) entre Colón y Trocadero.

(VEASE MAS ESCENARIO Y PANTALLA Y LAS GACETILLAS EN LA PAG. 8)

CARTEL DEL DIA

POR LOS TEATROS

LA COMEDIA A-6737.—A las nueve, «Brisas teatrales» y «Oro vs. Trabajo».

POR LO SCINES

FAUSTO M-7800.—A todas horas: María Antonieta» y «Casorio en puerta».
ENCANTO M-6055.—A todas horas: «Katia» y cartón.
NACIONAL A-6700.—A todas horas: «El rey» y «Ladrón de mujeres».
ALKAZAR A-6869.—A todas horas: «Mi tío Samuel» y «Chicos del barrio».
CAMPOAMOR A-7054.—A todas horas: «Vuelve, hija mía» y «Perlas son amores».
AUDITORIUM F-4455.—«El duque de West Point» y «Allá va mi corazón».
TRIANON F-4455.—«Malhechor por herencia» y «Mr. Wong detective».
PAYRET A-7157.—«Mi tía de América» y «Reportaje sensacional».
RIVIERA F-2040.—«Katia» y «El Club de las millonarias».
RADIO CINE M-1407.—«Los soldados mandan» y «Fiel a uno solo».
NEPTUNO M-1515.—«La jugada decisiva» y «Café Metropole».
FLORENCIA U-3533.—«El irresistible» y «El hermano del diablo».
OLIMPIC F-3711.—«Mi tía de América» y «Sumar, restar y amar».
INFANTA U-3700.—«Secretaria particular» y «Guardia de honor».
MANZANARES U-3354.—«La valentina» y «La tía de las muchachas».
ROXY F0-2682.—«Mi tío Samuel» y «El médico rural».
REINA M-2272.—«Mademoiselle Frou Frou» y «Casemos a mamá».
RIALTO M-1831.—«La reina Mora» y «Nobleza baturra».
LARA M-2421.—«Mujer contra mujer» y «Piloto de pruebas».
PRADO M-2822.—«La historia de dos ciudades» y «Ruge la multitud».
VERDUN A-9206.—«Nina Petrovna ha mentido» y «La casta Susana».
COLONIAL A-7879.—«Argel» y «Los miserables».
ACTUALIDADES M-5575.—«El coloso del aire» y «Una rubia peligrosa».
CERVANTES M-6494.—«Hombres de mar» y «Redención».
MAJESTIC M-4477.—«Los muertos caminan», «Las víctimas del dragón» y episodio.
LIRA M-4474.—«Cleopatra» y «Las cruzadas».
BELASCOAIN U-5200.—«El cow boy y la dama» y «Motín en las montañas».
CUATRO CAMINOS M-3676.—«Víctimas de la mariguana» y «Mi buena estrella».
INGLATERRA M-5527.—«Marido de conveniencia» y «Esposa, doctor y enfermera».
GRIS F-4292.—«Patrulla submarina» y «Daría un millón».
VIVES F-3128.—«La batalla silenciosa» y «Juventud del mañana».
MODERNO X-1305.—Cerrado por reformas; pero pronto será anunciada su reapertura.
SANTOS SUAREZ I-4600.—«Argel» e Infamia».
WILSON U-5863.—«Jóvenes de corazón» y «El ladrón encantador».
TOSCA I-3099.—«Tierra brava» y Ora, Ponciano».
CUBA M-9796.—«Vidas truncadas» y «Los pecados de los hijos».
ROJO M-4794.—«Receta para el amor» y «Labios callados».
BELGICA A-9128.—«Escándalo matrimonial» y «Vidas truncadas».
VIOLETA M-3238.—«El rey soldado» y «Crimen por celos».
MENDOZA I-7285.—Se exhibe la serie completa de «El tesoro de la Isla Misteriosa».

REX HOY
M-2214.
CINEMA
OBERTURA DE TANHAUSER. 200 profesores y 90 voces, por la National Sinphonic Orchestra, de EE. UU. Realizada por Paramount.
YELLOWSTONE. Maravillosa Technicolor, por Metro
TUMBA DE LAS NAVES. Un documental R. K. O. que vale por todo un programa.
NOTICIARIOS FOX y PARAMOUNT. A ORILLAS DEL TAJO, tercera de la serie «Castillos de España». EL ALBOROTO DEL CIRCO, cartón en Technicolor de la Metro.
HORAS Y PRECIOS DE COSTUMBRE

NACIONAL: HOY: «EL REY»

El programa cinematográfico de hoy contiene una producción excepcional desde el punto de vista del humor, de la gracia, de la espiritualidad y del ritmo: «El rey», en ella aparecen el inmenso Raimu, el talentoso Víctor Francen y la seductora Gaby Morlay. Irá a la pantalla a las 2:30, 6:15 y 10, alternando con «Ladrón de mujeres», por Jules Barry y Annie Ducax. Intercalado un selectísimo material corto.

La entrada cuesta 30 cts. por la tarde y 40 cts. por la noche.

Ya presentados en el marco que les corresponde, de la manera en que habitualmente se les presenta al llegar a cada ciudad, los «Chavalillos sevillanos» han accedido a combinar su magnífico espectáculo con exhibiciones cinematográficas, lo que empezará desde pasado mañana jueves.

Debemos referirnos ahora, aunque sea brevemente, al éxito clamoroso que lograron anoche en el Nacional, donde se rodearon, inmediatamente, de una admiración fervorosa, iniciada en la impresión profundísima que causaron desde los primeros números interpretados. Hicieron saber que son en efecto, «primeros entre los primeros», «mejores entre los mejores», «extraordinarios», en fin, calificativos que se les adjudicó en todas partes por la crítica y por la multitud en significativa coincidencia. Los vimos asombrados, en sus admirables creaciones, entre las que apenas pueden destacarse dentro de un tono brillantísimo incansablemente sostenido, la «danza ritual del fuego», de «El amor brujo» de Falla; los «Canasteros de Triana», sellada por un magnífico sabor típico; «Jota Valencia», verdadero primor de gracioso movimiento; y las estampas denominadas «La revoltosa», del siglo XIX y «Boda de Luis Alonso», ambientada en el tiempo de Goya Inmortal.

JUEVES Encanto
Otro FORMIDABLE "HIT" Metro Goldwyn Mayer
MICKEY ROONEY y Wallace BEERY en "UÑA Y CARNE"
—STABLEMATES—

MARAVILLOSO EXITO DE «KATIA» EN EL RIVIERA

Hoy presenta por última vez como preestreno la empresa de este elegante teatro, la gloriosa superproducción «Katia», maravillosamente interpretada por la estrella más linda de la pantalla, Danielle Darrieux. Una historia de amor presentada en un ambiente de sugestiva belleza e inusitado esplendor. «Katia» no volverá a ser vista hasta el 24 de abril. Completa el programa la magnífica producción de la R.K.O. Radio, «El club de las millonarias» y el Noticiario. Los precios 50 cts. por la tarde y 60 por la noche. Niños tarde y noche 30 cts. y tertulia 20 cts.

Mañana, extraordinaria función de alegría, buen humor, risas y carcajadas... Cuatro horas de alegría con el más genial y simpático de los comediantes: Raimu, el formidable comediante, presentándolo en sus dos sensacionales éxitos: «El rey» y «La casta Susana».

El jueves, dos grandes estrenos en Cuba de la 20th Century Fox, la Calamidad Pública No. 1, Jane Wither en su mejor creación: «Rosa del desierto» y el famoso player de los yankees, Lou Gehrig, en su debut en la pantalla en el film de dinámica acción, «Las hazañas de un beisbolero».

El viernes, otro hit de la 20th Century Fox. Las Quíntuples Dionne en la colaboración de Jean Hersholt, Claire Trevor y César Romero, «Cinco primores». Viendo esta película, experimentará usted cinco sensaciones distintas...!

RADIO CINE: «LOS SOLDADOS MANDAN»

Hoy en Radio-Cine éxito grandioso con la simpática producción «Los soldados mandan», de Wayne Morris y Priscilla Lane. Bizarros cadetes, muchachas preciosas, escapatorias de juventud y múltiples escenas cómicas ofrece esta comedia militar en que el amor es el causante de los grandes conflictos que verán en sus escenas. Exámenes, desfiles militares, conflictos amorosos, y el brillante despliegue de escenas de gran esplendor en que se pasea la gallardía de los cadetes en sus bizarras fiestas. No pierda esta preciosa producción que se exhibe conjuntamente con la entretenida producción igualmente de la Warner titulada «Fiel a uno solo», interpretada por Ronald Reagan y Mary Maguire, Comedia, sensacionalismo, aventura, intriga y romance verán en esta lindísima película, completándose el programa de hoy con un documental explicado en español y el Noticiero sonoro.

Los precios para hoy: Luneta y primer piso 30 cts., antes de las 6:30, después 40 cts., los niños 20 cts. y la tertulia entrada por Concordia 10 centavos.

Mañana, este mismo programa. Nota: «Los soldados mandan», se exhibe a las 4, a las 7 y a las 10.

El jueves. Preestreno de la más grandiosa película que se ha producido últimamente titulada «Las hermanas», producción que está realzada por la actuación admirable de sus dos estrellas, Errol Flynn y Bette Davis, los dos artistas que con sus talentos hacen grandioso este film magitral. Bette Davis, la genial protagonista de «La tempestuosa», ha sido premiada por dos veces seguidas por la Academia de Ciencias y Artes Cinematográficas de Hollywood.

JUEVES!! Alkazar y Riviera
2 EXTRA HITS 20th Century FOX
Jane WITHERS la CALAMIDAD PUBLICA No 1 en "ROSA del DESIERTO"
y el famoso "PLAYER" de los YANKEES
LOU GEHRIG en "Las HAZAÑAS DE UN BEISBOLERO"
VIERNES Riviera
Las QUINTUPLES Dionne en "5 PRIMORES"
Una 20th Century FOX

Suscríbase al DIARIO DE LA MARINA por los teléfonos M-7911, M-7912 y M-7913 y por medio de sus agentes en todo el territorio nacional

PAYRET EN TODOS LOS TURNOS
J. J. Martínez CASADO en: MI TIA de AMERICA
Con: PITUKA de FORONDA • MARIA PARDO • JULITO DIAZ GARRIDO • PIÑERO • M. ROSELL • LINARES RIVAS
DIRECCION: Jaime Salvador • MUSICA: Gilberto Valdés
Además se exhibe: REPORTAJE SENSACIONAL 20 CTS. Y 30 CTS. — TERTULIA: 15 CTS.
JUNKITO

Desde el LUNES 13 GRANDIOSO! PRE-ESTRENO! RADIO CINE
PUERTA CERRADA
LIBERTAD LAMARQUE y AGUSTIN IRUSTA
El MONUMENTO DRAMATICO del AÑO!!! 6 TANGOS y CANCIONES!!! OIGALAS por la RADIO CADENA "SUARITOS"

M.E.C.D. 2016

¡CUIDADO!

...Un catarro abandonado es un paso a la tuberculosis.

En la GRIPE, CATARROS, BRONQUITIS

está el enemigo traicionero que penetra insidiosamente y que puede matar si se le deja tomar cuerpo. Combátalo desde el primer instante; ¡pero combátalo, no lo encubra o lo recoja! Vénzalo rápida y definitivamente con el poderoso y saludable remedio tabletas

SULKY

"Súlky" a base de EUCALIPTO (antiséptico pulmonar), QUININA (tónico antifebril) y BENZOATO DE SODIO (opuesto a las afecciones catarrales de la TRAQUEA, de la LARINGE y de los BRONQUIOS) hace pronto y bien lo que Ud. quiere que haga: ¡¡Curar!!

Producto de los Estados Unidos de América. Venta en Farmacias.

"Súlky" es mejor, ¡¡muchísimo mejor!!...

TOME "SÚLKY"

Más de 30 millones de dólares en cuadros se exhibirán en N. York

En la Exposición figurarán quinientos lienzos debidos al pincel de los Maestros

NUEVA YORK, Marzo 6. (Exclusivo)— La exhibición de lienzos artísticos que formará uno de los atractivos de la Feria Mundial que se inaugurará en Nueva York el 30 de abril, consistirá de unos 500 cuadros clásicos, cuyo valor se calcula en más de treinta millones de dólares.

La exhibición incluye las obras maestras de los artistas de más renombre en el mundo que florecieron entre los siglos décimo tercio y décimo noveno. Los cuadros han sido prestados por los varios museos del viejo mundo y de América. Se incluyen lienzos de Rafael, Ticiano, Rembrandt, Vermeer, Goya Reynolds, Holbein, Leonardo de Vinci, Van Dyck, El Greco y docenas de otros maestros.

Una colección de arte americano estará al lado del salón donde se exhibirán los lienzos clásicos del viejo mundo. El edificio para la exhibición está actualmente en proceso de construcción. Es de metal y concreto, de modo que los tesoros artísticos se conserven fuera de la posibilidad de un incendio. La exhibición ha sido posible mediante contribuciones de un grupo de amantes del arte.

Muchos de los coleccionistas americanos y europeos han prestado sus lienzos para la exhibición. El museo artístico de la Feria será una estructura de un solo piso, formado por tres pabellones construídos alrededor de un patio morisco. En el centro está un jardín de 30 metros de largo. La entrada por el jardín. Los linezos recibirán iluminación indirecta.

En el primer pabellón, habrá siete galerías comenzando con el período gótico donde estarán los lienzos de los maestros franceses e italianos y las esculturas de los siglos XIII y XIV. Luego habrá dos salones de cuadros italianos del Siglo XV desde Fra Angélico hasta Boticelli. Luego hay dos galerías de cuadros flamencos desde Jan van Eyck y Memling a Quintín Massys y Pieter Brueghel. Otros salones de esta sección estarán dedicados a cuadros franceses y alemanes.

El segundo pabellón se dedicará a cuadros italianos de la época del Renacimiento y los cuadros de los maestros españoles y franceses. Los trabajos de El Greco ocuparán una galería completa. Los de Velázquez y Murillo estarán en otra galería junto con los Rubens, Van Dyck, Rembrant, Hoblema, Rysdael y Cuyp. Los maestros ingleses ocuparán otra galería. La fuente en el jardín ha sido diseñada por el escultor japonés Isamu Noguchi.

Un Artista, con un **PINCEL,** *Puede* **CREAR MARAVILLAS**

Usted, con un cepillo de dientes, también puede obtener resultados maravillosos. Simplemente use un centímetro de Kolynos en un **cepillo seco**—dos veces al día—y observe los resultados sorprendentes que producirá en su dentadura.

ILUMINE *su* **SONRISA** *con* **KOLYNOS**

Toda MUJER que usa el legítimo VAGINAX no admite otro lavado. VAGINAX nunca falla. Pida muestra a: Dr. Noble, 12 Nro. 463. Vedado.

Ya está a la venta en todas las buenas farmacias

SOGABA

Volumen con movilidad

El nuevo y extraordinario laxante, la solución perfecta y natural del grave problema de todos los estreñidos y constipados, el que no puede compararse a ningún otro.

¡El laxante revolucionario cuyo efecto usted puede comprobar antes de tomarlo!

CRONICA HABANERA

EN LOS QUINCE

Una fecha feliz será la de hoy para la lindísima señorita Sylvia Medina y Ruiz, de Porras con motivo de cumplir los suspirados quince años. Aunque no recibirá, muchas flores y felicitaciones llegarán hasta ella. La saludamos.

DEL COUNTRY CLUB.—En la mayor alegría se desarrolló el té bailable del domingo último en el Country Club, donde como de costumbre se dieron cita los elementos más distinguidos de nuestra sociedad.

Muy linda se veía la hermosa terraza del club invadida de parties, donde las damas con las primeras toilettes de Primavera ponían una nota de belleza y de buen tono.

En lugar de honor veíase la mesa de la señorita Adriana Maduro y de Lima, figurita muy graciosa y muy bonita de nuestro gran mundo, que celebrara su cumpleaños.

Era un party de treinta y seis parejitas de muchachas y jóvenes que tomaban asiento en una gran mesa que adoptaba la forma de una E.

Una maravilla su adorno floral.

Confiado estuvo al arte exquisito e incomparable de los floristas de la «Casa Trías», el gran jardín del Vedado, que supieron combinar un adorno muy alegre, lindísimo, a tono con el carácter juvenil del party.

Era a base de aleliés, en dos tonos de azul, y de «larks purs» en tono rosado, los que se veían en largas corbeilles que cubrían por completo el centro de las mesas.

Un trabajo precioso, que fué un nuevo triunfo para los celebrados artistas de la «Casa Trías».

Con la señorita Maduro y su compañero el joven Salvador P. Castañeda Jr. tomaron asiento en la mesa las siguientes parejas.

Alina Johnson y
Pablo Rousseau
Lolita Gutiérrez y
Enrique Carrillo
Elisita Montoro y
Butty Montoulieu
Ofelia de la Cruz y
Leopoldo Ochoa
Margarita Pedroso y
Bebo Valdés Fauli
Lalita Salazar y
Carlos Carrillo
Carina de Posada y
Paco Mendieta
Mari de los Reyes y
Carlos Martín
Rosa María Zaldo y
Mario Arellano
Enita Rayneri y
Ramón Antonio Crusellas
Nono Larrea y
Jorge Casares
Macusa Larrea y
Johnny Sabatés
Mary Wright y
Pancho Aguirre
Adolfina Gelats y
José Andrés Rionda
Cristina Gelats y
Pepe Sabatés
Gloria Barrios y
Fernando Santamarina
Maeta Roces y
Pedro Pablo Mendive
Patricia Delgado y
Enrique Rousseau
Antonina Alonso y
Manolo de la Cruz
Jean Hunter y
Eddy Smith
Josefina Loredo y
Andrés Mourais
Sylvia Pou y
Mario Franca
Amalia del Valle y
Enrique de Cárdenas
Julie Abreu y
Pancho Miranda
Babette Stevens y
Manol Bustamante
Carmita Díaz y
Luis Saiteiro
María Kindelán y
Vicente Díaz
Beba Suárez y
Joaquín de Santa Cruz
Ofelia Menocal y
Conde de Mopox
Luisa Rodríguez López y
Dr. Antonio Coroalles
Rosita Barraqué y
Dr. Carlos Fernández
Hortensia Colas y
Gavin Wittsett
Olga Seiglie y
Carlos Mendoza
Gloria Loredo y
Ricardo Suárez
María Mayorgas y
Mario Castellanos.

Se completaba el party con los jóvenes esposos Víctor Brandao y Elsa Maduro y la encantadora señorita Peggy Coroalles con este cronista.

Con el general José Martí y su esposa Teté Bances estaban en otra mesa los esposos Pancho Juarrero y Gloria Erdmann.

El doctor Luis del Valle y su elegante y bella esposa María Mendoza ofrecían un party en honor de Mr. y Mrs. John J. Walker, encontrándose además allí el doctor Estanislao del Valle y señora Paula Goicoechea, el doctor Ignacio del Valle y señora Rosa Perdomo y el ingeniero Felo de Cárdenas y señora Fina Mendoza.

En otro party las señoras Lala Falla de Gutiérrez y Emilia Aguilera de Johnson.

Con los jóvenes matrimonios Ignacio Mendoza y Evelyn Salazar, Waldo de Salazar y Enriquetica Gómez Waddington y Guillermo de Salazar y Nena Godoy, se reunían en otra mesa estas parejitas, María Teresa Gómez Waddington y Juan Luis Bilbao, Carmita García Montes y Mateo Molamphy y Cecilia Portuondo y Andrés Fernández Morell.

Cuatro elegantes matrimonios, Salvador P. Castañeda y Nena Pérez Piquero, Ramón Martínez Pedro y Maritza Barrueco, Pedro Manuel Souza y Maritza Bruzón y Miguel Angel Párraga y Sylvia Bachiller.

En una mesa se encontraba la gentilísima dama María Teresa de Varona, como siempre muy elegante, con el señor Enrique Soler y Baró.

Otro party de matrimonios con el Dr. Raúl de Cárdenas y Dulce María Blanco, Fausto Menocal y Ofelia Brito, Luis A. Beltrán y Nena Nodarse y el Dr. Alberto del Junco y Violeta Mesa.

El doctor Humberto Faz Tabío que estaba con la encantadora señorita Flavia Argüelles reunía en su mesa a dos distinguidos matrimonios norteamericanos que están de temporada en la capital, Mr. y Mrs. Howard Hill y Mr. y Mrs. Randolph Brandt.

Alex Roberts y Mary Gutiérrez de Roberts, Teodoso Bassin y Bebé Solar de Bassin y la Vizcondesa de la Villesbret.

Una petite table con la lindísima María Palacios y el joven Julio Ulloa.

El doctor Ricardo Repilado y su distinguida esposa Ofelia Cabrera con Mr. y Mrs. Y. S. Bruya y el señor Pedro Gómez y Cueto y señora Mary Mac Carthy.

El señor Manuel Ayala y su encantadora hija Adita Ayala con el señor Manuel Campos.

Mr. y Mrs. José Pogolotti en otra mesa con la señora Mercedes Olozaga de Larrea.

En otro party el doctor Alfredo de Castro y Bachiller con su esposa Panchita Pérez Vento.

Una mesita donde estaban los jóvenes matrimonios Julio Lobo y María Esperanza Montalvo y Manuel Antuña y Elena Montalvo con la señorita Fifí Antuña y el joven Alfredo de Castro.

En otra mesa Néstor Pou y Pepita Benítez con Manolín Menéndez y su linda esposa Lydia Pou.

Los esposos Guido Conill y Sara Giménez tenían en su mesa a tres jóvenes canadienses, Howard Smith, O-Beiil, O-Higgins y Dennis O-Higgins.

Por último un party donde estaba el Secretario de Defensa doctor Domingo F. Ramos y señora Elena Vieta con Dr. y Mrs. H. P. Carr, Dr. y Mrs. W. G. Smills, Mr. y Mrs. H. Tewell, Mr. y Mrs. E. A. Steward, Mr. y Mrs. Scott Thompson, Dr. y Mrs. J. M. Bosch y doctor Luis Hevia y señora Adriana Martínez.

A LA MEMORIA DEL MAESTRO ROLDAN. — Un grupo de destacadas figuras de nuestro mundo artístico y social vienen organizando para los primeros días del mes de abril un homenaje a la memoria del malogrado maestro Amadeo Roldán, cuyo triste fallecimiento acaecido el pasado día dos, viene a constituir una sensible baja para el mundo musical de Cuba.

El maestro Roldán, que dirigía con grandes éxitos la Orquesta Filarmónica de la Habana, se distinguió en vida por su gran talento musical y por sus magníficas dotes como compositor, brillando en primer rango entre las primeras figuras del arte en nuestra Patria.

Su muerte, que tan hondo dolor ha producido en nuestros círculos sociales y artísticos, llena de luto el hogar donde quedan llorando para siempre entre otros familiares su buena esposa.

Para ella nuestro pésame, sentidísimo.

CUMPLEAÑOS.—Emilio Arango y Núñez Mesa, simpático e inteligente hijo de los esposos Enrique Arango y Nila Núñez Mesa, cumple hoy doce años.

Emilio Arango, uno de los alumnos más aventajados del Colegio de Belén, ofrecerá con tal motivo un almuerzo al grupo de sus amigos y compañeros de estudio, en la casa de sus padres en el Reparto Jaimanitas.

(Continúa en la página NUEVE)

La moda del sombrero es siempre original; esta temporada de Verano es como nunca de verdaderas creaciones. Una honrosa distinción es para nosotros tener el placer de su visita y conocer el juicio que le merece nuestra Exhibición.

Baranda y Tosar

SAN RAFAEL, 159, Y NEPTUNO, 211, ambas entre AMISTAD E INDUSTRIA

La potencia silenciosa de la Unidad Glacial Sellada usada en el "LEONARD 1939" lo hace increiblemente económico. Es una maravilla obviando tiempo y dificultades. Tiene mucha capacidad y cada pulgada es facilmente aprovechada.-Iluminación interior-Control "Master Dial"-Bandejas que permiten sacar facilmente los cubitos de hielo-Gaveta para los vegetales que no necesiten refrigeración-Gaveta con cubierta de cristal para almacenar carne-Termómetro y muchas más innovaciones que Ud. usará a diario.-Su belleza y acabado son extraordinarios.

HUMARA Y LASTRA, SEN C. MURALLA 405 407 M-1640. M-9095
LA CUBANA DE FONÓGRAFOS O'REILLY 523 TELÉFONO M-1208
UNIVERSAL MUSIC CO. SAN RAFAEL 104 TELÉFONO M-2952
LA CASA DE LA MÚSICA BELASCOAÍN 262 TELÉFONO U-5458
CASA BARRIÉ O'REILLY 453 M-8598

CARDENENSES

UNA HERMOSA VERBENA

En el Deportivo del Perico.

Gran fiesta.

El 11 y 12 de marzo.

Señalada está para clebrarse en el simpático pueblo del Perico y consiste en hermosa verbena que tendrá lugar las noches del 11 y 12 de marzo próximo.

Dos noches de alegría.

Mario Fernández González, el atildado cronista social de «El Mundo» en aquel lugar me escribe invitándome a esa fiesta así como también me lo hace el entusiasta presidente del Deportivo Park, el señor Nemesio Acosta, afable caballero.

Agradezco esa atención.

A las renombradas orquestas capitalinas Hermanos Costa y Renovación se ha encomendado la parte musical de ambas noches.

Irán muchos cardenenses.

A esas fiestas del Perico.

El doctor Tomás R. Yanes.

No olvido una fecha.

La del martes.

Esa del 7 de marzo, Santo Tomás de Aquino, en la que celebra su onomástico el joven y talentoso doctor Tomás R. Yanes, renombrado oculista.

Un profesional que vale.

Un amigo que quiero.

Un ex compañero de estudios del cronista que ha llegado a escalar ya las escalinatas del triunfo y de la gloria y que se conserva en medio de sus méritos, que son muchos, sencillo y afable, como sincero y demócrata.

Pasará el día feliz.

Al lado de su esposa.

Allá, en su residencia del Vedado, junto a su gentil compañera la señora Manuelita Argüelles y su encantadora hija Otilita.

Reciba mi abrazo el doctor Yanes.

Cariñoso, como siempre.

El doctor Herrera Arango.

Una felicitación.

Que mando calurosa.

Es para mi distinguido amigo, caballero exquisito y periodista prestigioso, el doctor Alejandro Herrera Arango, que acaba de ser designado Director del importante rotativo habanero «El Mundo».

Era ya administrador.

Ahora con doble cargo.

El doctor Herrera Arango, casado con la afable y sociable dama señora María Pepa Catá, es un matrimonio que amenudo honra a nuestra Perla del Norte y a nuestro Varadero, sobre todo en la fiesta del Club de Leones, de cuya institución en Cuba el doctor Herrera Arango es miembro prominente figurando como presidente del Club de la Habana.

Mi abrazo para él.

Cordial y afectuoso.

El Dr. Hernández Gonzalo

Visita del domingo.

En nuestra ciudad.

Ofreció sus acostumbradas consultas en la renombrada Clínica Cárdenas el elogiado especialista de garganta, nariz y oídos, doctor Pedro Hernández Gonzalo, amigo que distingo.

Hizo operaciones.

Todas con éxito.

Cumpleaños.

De una bebita.

En la fecha del sábado.

Celebró en ella su natalicio la linda niña María Adela Hernández Alvarez, hija de los apreciados esposos señora María Alvarez de Hernández, propietaria de los acreditados tares de modistura que llevan su nombre, y el bondadoso Domingo Hernández.

Mucha suerte a esa bebita.

Mucha dicha!

Recién casados.

Felices y contentos.

En plena luna de miel.

Así se hallan entre nosotros, donde fijarán su hogar los jóvenes esposos señora Mina Correa y el señor Telmo Vega, que recientemente contrajeron nupcias en Guantánamo.

Los felicito.

Y les deseo dichas.

Una felicitación

Que envío tarde.

Tarde, pero sincera.

Es para la apreciada dama señora Julia Herrera de Seijas, esposa del acreditado comerciantes local señor José Seijas, que acaba de celebrar su natalicio.

Háyalo pasado feliz.

Un saludo.

De bienvenida.

El que mando ahora.

Es para la joven y elegante señora Enriqueta Torres viuda de Gómez, que con su linda sobrina la vivaracha Fifina Fernández, acaba de regresar de la capital a donde fueron para asistir al reciente recital de piano ofrecido por el gran maestro don Benjamín Orbón.

Concierto que fué un succés.

Algo extraordinario.

La señora Torres me habla con entusiasmo de las ovaciones que recibió merecidamente el excelto pianista.

Ello me regocija.

Porque admiro a Orbón.

De días

Un amigo el sábado.

Al que saludo ahora.

El atento Horacio Rodríguez, dueño del acreditado refrigerador Frandí, que en esa fecha celebra su santo.

Tuvo afectos.

Muchas congratulaciones.

Una boda.

Me place anunciarla.

Para fecha próxima.

De ella serán contrayentes la atrayente señorita Panchita González y el correcto joven y afectuoso amigo Salvador Sánchez Sesco.

Yo los felicito.

Por anticipado.

Francisco González Bacallao.

EL ALCOHOL DE LAS FAMILIAS
ALCO ELITE
PRODUCTO = ARECHABALA

"Marilú"

VESTIDOS IMPORTADOS — SOMBREROS.

M-3029. SAN JOSE, 254, ENTRE GALIANO Y AGUILA.

Abrimos mañana, miércoles, con preciosos Modelos de Primavera.

Recibiremos su visita con agrado.

"Marilú"

Anuncios Bravo—A5-0552.

Verdadero remedio contra LA TOS **PASTILLAS VALDA** Vendense solo en cajas con el nombre VALDA

PARA SU SALUD

Duerma bien entre Sábanas limpias confeccionadas con el inmejorable y popular warandol

"AZUCENA"

PARA SU PROTECCION

El genuino está estampado en la orilla, en cada yarda.

"AZUCENA". Marca Registrada. Solicítelo por su nombre.

WARANDOL **-AZUCENA-** Blanco y de Color

G A C E T I L L A S

AUDITORIUM: «EL DUQUE DE WEST POINT»

Un interesante y original film presenta hoy a su público, este favorito teatro, en sus turnos elegantes de 5:15 y 9:45. Lleva por título: «El Duque de West Point» y el mismo encierra una trama de la juventud que estudia y ama; de los jóvenes que la férrea disciplina militar toma en sus manos y moldea para convertirlos en los héroes de mañana, enseñándonos en todos sus detalles, lo que es ese gran centro de cultura militar superior que es la Academia de West Point, legtimo orgullo de la gran nación americana.

En su interpretación figura un reparto excelente, destacándose en primer lugar, Louis Hayward, el ya predilecto actor más conocido por «El santo», dado su gran éxito en «El Santo en New York», ahora secundado por la bellísima Joan Fontaine, Tom Brown, Alan Curtis y Richard Calrson.

Para los turnos de 4 y 8:30: «Ana va mi corazón», la super-comedia con Fredric March y Virginia Bruce.

El viernes: a las 9:30 de la noche: Inauguración oficial del Instituto Nacional del Teatro y Cine con el estreno de la Opera cubana «Baltasar» del Maestro Gaspar Villate donde toma parte Hipólito Lázaro, Ralph Herbert, Alicia Llorente, María T. Morán, Mercedes Girón, Alberto Gandero, Mario Abril, Jesús Zubizarreta, Gustavo Loret de Mola y más de 100 artistas más.

Este acontecimiento estaba anunciado para mañana, pero se ha pospuesto para el viernes, con objeto de verificar dos ensayos más.

TRIANON: «MALHECHOR POR HERENCIA»

Con un interesante programa de dos emocionantes films de la Commercial Film, esta Empresa presenta en sus tandas preferidas de 5:15 y 9:45, la movida película bajo el título de «Malhechor por Herencia», donde actúa el genial y popular Jackie Cooper como figura central de este film, secundado por Lucy Gilman, Robert Warwick, Louise Lorimer y otros.

Conjuntamente a las 4 y 8.30 el escalofriante drama pleno de terror y misterios titulado: «Mr. Wong Detective», por el gran actor Boris Karloff como figura central y Grant Withers, Maxine Jennings y Evelyn Brent.

El jueves: El Duque de West Point emotivo drama en un ambiente encantador de la rivalidad, amores y odios por que atraviesan los famosos cadetes de West Point y un bello idilio como epílogo final, tomando parte en esta joya de Artistas Unidos, Louis Hayward, Joan Fontaine.

El viernes: la super-producción: «Suez».

PAYRET: «MI TIA DE AMERICA»

Un éxito fué ayer la super-producción cubana: «Mi tia de America» que interpretan el mejor conjunto de actores de Cuba. Garrido, Piñero Pituka de Foronda, J. Martinez Casado, Maria Pardo, Marisa Rosell.

Y otros de gran cartel en el teatro y el cine. «Mi tía de América» es la tercera super-producción de Peliculas Cubanas S. A. Dirigida por Jaime Salvador que es a la vez autor del argumento. Véala en «Payret»

NEPTUNO: «LA JUGADA DECISIVA»

Se repite hoy la hilarante super-comedia de la Metro: «La jugada decisiva» con un selecto reparto de estrellas: John Barrymore, George Murthy, Marjorie Weaver y Joan Davis y Jack Haley, y la producción «Café Metropole» con Loretta Yonug, Tyrone Power y Adolphe Menjou. Completa el programa el Noticiario.

FLORENCIA: M. Loy y C. Gable en «EL IRRESISTIBLE»

Hoy se exhibe el gran film de aventuras de la Metro: «El Irresistible» con la incomparable pareja Clark Gable y Myrna Loy.

Completa el programa la comedia nueva de la archi-chistosísima comedia «El hermano del diablo» con Stan Laurel y Oliver Hardy. Además, la comedia de los Niños Peligrosos «Fuego Graneado» y el Noticiario. Los precios: 20 centavos de 2:30 a 6.30 y 30 centavos después. Niños a todas horas 15 centavos y Tertulia familiar 10 centavos.

Mañana: «La Sonata de Kreutzer» soberbia y exquisita adaptación a la pantalla de la conocidísima obra del famoso escritor ruso León Tolstoy, conjuntamente con «Nina Petrovna ha mentido», otra magnífica producción francesa.

El jueves: «Rasputín» con Harry Baur y Pierre Richard Wilm y «Noches de Gloria» con Esperanza Iris.

OLIMPIC: «MI TIA DE AMERICA»

«Olimpic», en Línea y B, en el Vedado, con el teléfono F-3711 ha combinado para hoy un programa precioso y monumental.

En turnos de 4 y 15 y 8:30 estreno de la preciosa, regia cinta musical «Sumar, restar y amar» con Stuart Erwin y Betty Funne..

En tandas elegantes, a las 5 y 30 y 9 y 45, revista y gran éxito de la maravillosa joya cubana, la última y más deliciosa creación de Películas Cubanas S. A. «Mi tía de América» con Juan J. Martínez Casado, Garrido-Piñero, Alicia Rico, P. de Foronda, Julito Díaz. Dirección de Jaime Salvador.

Precios que rigen hoy: mayores: 20 centavos hasta las 6 y 30 y 30 centavos después. Los niños 15 centavos a todas horas. La tertulia 15 centavos.

Mañana: «Mi buena estrella» y «Mi tía de América».

INFANTA: «SECRETARIA PARTICULAR»

Un regio y monumental programa nos ofrece hoy el preferido teatro «Infanta», con un doble estreno teniendo como film principal: «Secretaria Particular», con William Gargan y Joy Hodges; una secretaria que logra combatir a su jefe en su mismo periódico y conquistar su corazón, una película de misterio llena de humorismo y que encantará a todos cuantos la vean.

Le sigue en turno el estreno de la cinta que tiene por título: «Guardia de Honor», con James Newill y Carol Hughes; una película llena de acción, emociones y aventuras... Completa el programa una comedia y la revista de asuntos mundiales.

Mañana: «Argel» por Charles Boyer.

El viernes: (Beneficio de Empleados de la Cooperativa Médica), «Con los brazos abiertos».

ROXY: «JOVENES DE CORAZON»

Usted ha conocido algún hombre que mantenga una familia a todo lujo, llevándola a veranear hasta la Riviera; que todos respeten y consideren como un personaje, y que sin embargo, sea «un bruja sopera». Uno de esos hombres que jamás han dado un golpe, porque piensan que hay demasiados «guanajos» en el mundo que «desplumar» es el cabeza de familia de los «Carleton, la familia encantadora que figura en la trama divertidísima de «Jóvenes de Corazón», una super-comedia que tiene por protagonistas a la magnífica actriz Janet Gaynor, Douglas Fairbanks Jr., Paulette Goddard y Minnie Dupree, una viejecita encantadora.

Conjuntamente se exhibirá la regia producción de Fredric March y Merle Oberon «El Angel de las Tinieblas» y el último Noticiario. Precios: 15 centavos luneta por la tarde y 20 centavos por la noche. Niños y tertulia 10 centavos.

Mañana, estreno de «Colegio de Señoritas».

RIALTO: «LA REINA MORA»

Hoy se exhibe por última vez la super-producción hispana que tanto éxito ha obtenido últimamente, «La Reina Mora». Tiene esta regia cinta una música preciosa que hará las delicias del público. Los paisajes son encantadores, todos naturales tomados en la pintoresca ciudad de Sevilla. Interpretada por Pedro Terol, María Arias y Raquel Rodrigo.

Se completa el programa con la maravillosa producción también hispana titulada «Nobleza Baturra» la vida interesante de los baturros fieles.

RIVOLI: «MI TIO SAMUEL»

En pre-estreno de gala presenta hoy el aristocrático «Cine Rivoli» del Reparto La Sierra, el último «hit» de la Reinecita de la Pantalla, «Mi tío Samuel». En esta cinta la incomparable Shirley Temple se luce más que nunca demostrando que es absolutamente «única». Jamás hemos visto tanta naturalidad, tanta gracia y tanta ingenuidad. Hay que ver a Shirley bailando con Bill Robinson el bailarín de color, maestro de baile de las estrellas del cinema.

Completa el programa el último Noticiario y la lindísima producción donde aparecieron por primera vez las quíntuples Dionne, «El Médico Rural».

Precios: 20 centavos luneta por la tarde y 30 por la noche. Niños 15.

Mañana: «La bandera», estupendo film francés que tiene por protagonista a la admirable actriz Annabella.

REINA: «FROU FROU» Y «CASEMOS A MAMA»

Casemos a Mamá» es una preciosa y divertidísima comedia en la que vemos dos hijos buscarle esposo a la madre porque quieren un padrasto a su gusto! En el role de estos simpáticos personajes figuran dos de los artistas más célebres de Hollywood: Freddie Bartholomew y Mary Astor secundados por un escogido reparto.

«Mademoiselle Frou Frou» es una lujosa presentación que nos presenta a la delicada figurita de Luise Rainer y al apuesto galán Robert Young. «Mademoiselle Frou Frou» es una película superiormente entretenida y deliciosa. Este es el programa tan interesante que anuncian para hoy las carteleras del Reina, además de revista y el divertido cartón a los precios de 15 centavos la luneta hasta las 6 y media y 20 centavos después la cómoda tertulia familiar con sus regias localidades 10 centavos y los niños 10 centavos a todas horas.

Mañana: «Cuatro Hijas» y «Vidas Rotas».

MANZANARES: «La Valentina» y «La Tía de las Muchachas»

Un regio programa en tanda y noche en español para hoy en el concurrido cine de Carlos III e Infanta. Con las grandes producciones en donde figuran Juan José Martínez Casado y Enrique Herrera, titulada. «La Tía de la Muchachas» y Jorge Negrete en «La Valentina», comedias y cartones en ambos turnos y los precios son bajos.

Mañana: sensacional programa sólo para mayores: «Artistas y Modelos» por Joan Bennett y «Victima de la Mariguana». El jueves 9: «La Marsellesa».

El sábado y domingo, «Argel».

LARA: «MUJER CONTRA MUJER»

Un soberbio programa es el que brinda hoy el céntrico y muy confortable cine de las familias Lara, de Prado y Virtudes con el teléfono M-2421, a diario tan concurrido por chicos y grandes.

Hoy en la función continua, de 2 de la tarde a 11 y 30 de la noche se pasa por la pantalla gigante revista, comedia, estreno de la soberbia, regia, simpática producción «Mujer contra mujer» con V. Bruce y Herbert Marshall y estreno del sensacional, formidable drama de aviación «Piloto de pruebas» con Mirna Loy y Clark Gable.

Precio: luneta 10 centavos a todas horas. Entre y salga cuando quiera La función es continua.

Mañana: «Buldog Drumond en Africa» y «El crimen de otro».

FRADO: DOS GRANDES JOYAS

Hoy tiene Prado el elegante teatro del Paseo de Martí, anunciadas dos formidables producciones por sólo 10 centavos luneta o preferencia. Comenzando la matinée a las 2 y las tandas a las 5 y 8 y 15 con una de las mejores películas de todas las épocas según la novela de Charles Dickens «La Historia de dos Ciudades» por Ronald Colmand y el estreno de uno de los últimos triunfos del gran actor Robert Taylor «Ruge la multitud» con la encantadora actriz Mauren Sullivan. Completando el programa una revista y un gracioso cartón. Mañana, otro formidable programa las dos joyas de Irene Dunn «La Esquina del Pecado» con John Boles y «Magnolia» con Allan Jones.

VERDUN: MARTES POPULAR

Hoy, como todos los martes, rigen precios populares en el predilecto teatro «Verdún» de Consulado 214 teléfono A-9206, a base de 10 centavos luneta y 5 centavos tertulia a todas horas.

La función que es continua dará comienzo a las dos de la tarde preseitando a Fornad Gravet e Isa Miranda en la magnífica producción titulada «Nina Petrovna ha mentido». Junto a ésta otra atracción del programa es la bellísima cinta «La Casta Susana», interpretada por Raimu y Mog Lomonier. Además el Noticiario Paramount y un gracioso cartón.

Mañana: «La Marsellesa» y «Vencido por amor» (Pepe Le Moke). El viernes, «Angeles con caras sucias» y «Las inseparables.»

COLONIAL: «ARGEL» CON CHARLES BOYER

Para hoy la Empresa López-Rouco del elegante y moderno cine «Colonial», sito en Reina 309, con el teléfono A-7879, ha combinado un programa monumental.

En función corrida, de 5 de la tarde a 11 y 30 de la noche se exhibirá revista, un cartón, estreno del sensación al intenso drama según novela de V. Hugo «Los Miserables» creación de Fredic March, Charles Laugthon, Rochelle Hudson y otros y estreno de la extraordinaria, regia joya «Argel» con el predilecto actor Charles Boyer y Sigrid Curie. Vea a Charles Boyer en el magnífico papel de Pepe le Moko.

Mañana: «Marido de conveniencia» y «Mr. Moto en fuga» con Peter Lorre.

ACTUALIDADES: «EL COLOSO DEL AIRE»

Uno de los más estupendos programas de la Habana, es el que ha combinado para hoy la popular empresa del elegante cine «Actualidades», de Monserrate 262, con el teléfono M-5575.

En función continua, de 2 de la tarde a 11 y 30 de la noche, rigiendo precios populares se exhibirá revista, comedia, estreno del sensacional, emocionante drama de aviación «El coloso del aire» creación de Richard Dix y Joan Fontaine y estreno de la muy preciosa, original comedia «Una rubia peligrosa» con Joan Fontaine y Allan Lane.

Mañana: «Abuso de confianza» con la bella actriz Danielle Darrieux y «Adios mis ilusiones» con Bobby Breen.

CERVANTES: «HOMBRES DE MAR»

Una gran película en español para hoy en el «Cervantes» en todos sus turnos cuyo título es «Hombres de Mar» por Vilma Vidal, Arturo Córdova y Esther Fernández que posee las canciones de moda Vereda Tropical y Noches de Luna, y como complemento la interesante producción en español «Redención» por Andrea Palma. Las damas sólo pagarán en matinée y tanda cinco centavos. Mañana: «Ladrón de Mujeres» por June Barry y la grandiosa producción francesa La Marsellesa» con Lisa Mare.

MAJESTIC: «LOS MUERTOS CAMINAN»

Un programa repleto de emoción y misterio presenta para hoy en todos sus turnos, el elegante teatro «Majestic» situado en Consulado 210 con el teléfono M-4477. Comenzando la función corrida a las 2 en punto de la tarde, y además de un noticiario, un cartón en colores y una graciosa comedia, se exhibirá «La Muerte en un Hilo» capítulo 3 de la emocionante serie de Warren Hull, «La Araña Negra». A continuación, se exhibirá el estreno de la escalofriante producción, «La Víctima del Dragón» que interpretan Warren William, Margaret Lindsay y Lyle Talbot. Para finalizar el programa Boris Karloff con Ricardo Cortez y Barton McLane en la tétrica producción, «Los Muertos Caminan». Un misterioso personaje se levanta de sus tumbas, resucita y vive nuevamente con los mortales para vengarse de los enemigos que lo asesinaron. Precios: Luneta y preferencia, 10 centavos a todas horas Tertulia, antes de las 6 y 30, 5 centavos todos. Después, damas y niños 5 centavos, caballeros 10 centavos.

Mañana: Dorothy Lamour y Jon Hall en «El Huracán» y Charles Chaplin y Paulette Godard en «Tiempos Modernos».

LIRA: «CLEOPATRA» Y «LAS CRUZADAS»

Un estupendo programa, a base de dos producciones extraordinarias, presenta para hoy, en todos sus turnos, el modernísimo teatro «Lira» situado en Industria y San José con el teléfono M-4474. Comenzando la función corrida a las 2 en punto de la tarde, y además de un noticiario, una graciosa comedia y un cartón de Popeye, se exhibirá el estreno de la copia nueva de la fastuosa producción de Cecil B. de Mille, «Cleopatra» que interpretan Claudette Colbert, Henry Wilcoxon y Warren William. A continuación, otra copia nueva de Cecil B. de Mille, «Las Cruzadas» que interpretan Loretta Young, Henry Wilcoxon y Ian Keith. La jornada heroica de los cristianos para conquistar el sepulcro de Cristo y abrir para siempre las puertas de Jerusalén, con sus dolores, angustias y sufrimientos, expuestos en una producción maravillosa. Precios: Luneta antes de las 6 y 30, damas y niños 5 centavos, caballeros 10 centavos. Después, 10 centavos todos.

Mañana: Dos triunfos de la pantalla en un solo programa: «Los Miserables» de Fredric March y «El Conde de Montecristo» de Robert Donat.

BELASCOAIN: «EL COW BOY Y LA DAMA»

Un interesante programa, a base de dos magníficas producciones, presenta hoy el moderno y elegante Belascoaín, del circuito Edelberto de Carrerá, situado en Belascoaín 853, esquina a Peñalver con el teléfono U-5200, siendo la principal El Cowboy y la Dama que tiene por intérpretes principales a Gary Cooper y Merle Oberón, comedia deliciosa que desarrolla su trama en un ambiente fascinante y con un romance encantador; es la otra Motín en la Montaña con el actor indú «Sabu», Valerie Hobson y R. Massey, todo en colores, completándose programa con la revista de asuntos mundiales y el cartón en colores Los Sobrinos de Donald.

La función que es contínua dará comienzo a las 5, siendo los precios hasta las 6 y 30, luneta 10 y después 15, los niños y la cómoda tertulia familiar 5 centavos a todas horas.

4 CAMINOS: «VICTIMAS DE LA MARIGUANA»

La función de hoy en el super coliseum de Belascoaín 1108, teléfono M-3676, el preferido de todas las familias, exhibe la película más atrevida del año aprobada solo para mayores empezando desde las 2 de la tarde, a los precios de costumbre: 15 centavos antes de las 6 y 30 y 20 centavos después. Niños y la regia tertulia familiar 10 centavos a todas horas.

Víctimas de la Marihuana, es la película que se ha producido para enseñarle a la juventud de hoy los grandes perjuicio que acarrea el uso de la bien llamada «maldita droga» y la degeneración en que caen los individuos que se envician con este azote de la humanidad.

También se pasa por la pantalla gigante, la super joya hablada en inglés: Mi Buena Estrella, de Sonja Heine la reina del patín completando el programa con la variedad del viaje narrado de Alrrededores de Dede.

Mañana: El Viejo Doctor y Gangsters de New York.

INGLATERRA: «MARIDO DE CONVENIENCIA»

Dos regias películas forman el programa del Inglaterra, el elegante cine de las familias, sito en San Rafael y Consulado, con el teléfono M-5527, cuya confortable sala se ve a diario favorecida.

Hoy en función contínua, de 1 y 30 de la tarde a 11 y 30 de la noche, se exhibirá revista, comedia, estreno de la preciosa, soberbia producción, con un original y entretenido argumento Marido de conveniencia, con Stuart Erwin y estreno de la grandiosa, regia, bella joya Esposa, doctor y enfermera.

Precios: mayores 10 centavos, hasta las 6 y 30 y 15 centavos después. Los niños a todas horas 10 centavos.

Mañana: Gran programa.

VIVES: «LA BATALLA SILENCIOSA»

Vives, el simpático cine de las familias, sito en la calle B, entre 27 y 299, en el Vedado, con el teléfono F-3128, de la Empresa Valmaña, brinda hoy un programa estupendo.

En turnos de 4 y 30 y 8 y 30, se exhibirá la magnífica y muy colosal cinta de interesante drama de intenso argumento La Batalla Silenciosa, con Pierre Fresnay y Katy de Nagy.

Precios: mayores 15 centavos en la tanda y 20 centavos por la noche. Niños 10 centavos.

Mañana: Sucedió en la Habana y El Gran Capitán.

TEATRO PRINCIPAL DE LA COMEDIA

HOY MARTES HOY

Estreno del match social cómico-lírico en un encuentro a ocho rounds teatrales, promovido intelectualmente por Francisco Formell y Madariaga, con urgentes transfusiones líricas en las que intervienen varios de los más afamados cirujanos musicales de la Policlínica Internacional. En este evento artístico se presentarán en el ring escénico dos formidables contendientes:

"ORO VS. TRABAJO"

El respetable público será el verdadero "referée" de esta grandiosa lucha.

En la competencia intervienen los siguientes atletas de ambos sexos:

ALBERTO GARRIDO
FEDERICO PIÑERO
FERNANDO CORTES
ESTELA ECHAZABAL.

En la primera parte del programa se presentará la gran Variedad en varios cuadros:

BRISAS TEATRALES

Este programa estará patrocinado por la Gran Cervecería "LA TROPICAL".—(Con todos y para todos)

PRECIOS PARA ESTA FUNCION:

Palcos con seis sillas	$3.00
Luneta numerada	0.50
Butaca numerada	0.40
Butaca sin numerar	0.30

TRASMISIONES CMCF, 810 kls. en Onda Larga, y COCH, 9.437 kls. en Onda Corta.

GRIS: «PATRULLA SUBMARINA»

Gris, el elegante cine de Baños y 17, en el Vedado, con el teléfono F-4292, cuya elegante bombonera es el sitio predilecto de reunión y deleite de las familias, anuncia hoy un grandioso programa.

En turnos de 4 y 8 y 15, se exhibirá la regia y muy preciosa comedia Daría un Millón, una creación de Marjorie Weaber, Warner Baxter y Peter Lorre.

En los turnos de 5 y 30 y 9 y 45, revista, un cartón y estreno del sensacional, formidable drama del mar Patrulla Submarina, creación de Richar Greene, Nancy Kelly y otras estrellas.

Precios: luneta mayores 20 centavos en la tanda y 30 centavos por la noche. Los niños 15 centavos y la tertulia 10 centavos, a todas horas.

Mañana: Es Mía y Patrulla Submarina.

MODERNO: PANTALLA, PROYECCION, SONIDO

Todos estos complementos son de los que está revestido el teatro Moderno, de 10 de Octubre 365, con el teléfono X-1305. Cada una de estas modernas innovaciones representan el último adelanto conquistado a las ciencias de la cinematografía y de la Acústica. El Teatro Moderno, de 10 de Octubre 365, con el teléfono X-1305, será un verdadero templo cinematográfico por su proyección y por su sonido. Los ingenieros de las distintas casas que intervienen en la instalación de los distintos aparatos y en el acondicionamiento del salón, invitan al público en general a que le demuestren que haya otro teatro en Cuba que le aventaje en los ante dichos particulares.

Si usted desea ver y oír perfectamente una película, si quiere deleitar la vista y el oído, tiene que ser en el teatro Moderno de 10 de Octubre 365, con el teléfono X-1305.

SANTOS SUAREZ: «ARGEL» CON CHARLES BOYER

La Empresa Díaz-López, del confortable y elegante cine Santos Suárez, se complace en ofrecer hoy a sus asiduos un programa monumental.

En tanda, a las 5, y nocturna, a las 8 y 15, se exhibirá revista, comedia, estreno de la maravillosa, regia joya cimenatográfica Argel, con el favorito actor harles Boyer, que hace una creación del papel de Pepe le Moko, con Sigrid Curie y otros y estreno del formidable grandiosa drama Infamia, con la bella Merle Oberon y Joel Mac Crea.

Precios: mayores 15 centavos en la tanda y 20 centavos por la noche. niños y tertulia familiar 10 centavos a todas horas.

Mañana: La Batalla Silenciosa y Desfile Triunfal.

WILSON: «JOVENES DE CORAZON»

Wilson, en Belascoaín y San Rafael, U-5863, 10 centavos de 1 y media a 6 y media y 15 centavos después, niños 10 centavos a todas horas.

La mejor proyección, y el más perfecto sonido de la Habana.

Ventilación especial y aire natural acondicionado.

Hoy, tarde y noche, la revista semanal y el cartón especial en preciosos colores. Mickey en la Opera y las super atracciones El Ladrón Encantador, magnífica super joya, interpretada por Douglas Fairbanks Jr. y Valerie Hobson; y Jóvenes de Corazón, super extraordinaria producción, interpretada por Janet Gaynor, Douglas Fairbanks Jr., Paulette Goddard, Roland Young, Billie Burke y Minnie Duprée.

A las 5 p. m. El Ladrón Encantador y Jóvenes de Corazón.

Mañana: Caliente, magnífica atracción interpretada por Dolores del Río. Leo Carrillo, y Pat O-Brien; y Cuatro Hijas, formidable super joya extraordinaria, interpretada por las hermanas Lane, Gale Page, Claude Rains y Dick Foran.

TOSCA: «TIERRA BRAVA»

Tosca, el elegante cine sito en 10 de Octubre 1008, entre San Francisco y Concepción, en la Víbora, con el teléfono I-3099, el teatro predilecto de las damas, anuncia hoy un soberbio programa todo en español, que hará las delicias de sus asiduos.

En tanda a las 5 y nocturna a las 8 y 30, se pasa por la pantalla revista, comedia, estreno de la soberbia, magnífica producción mexicana Ora Ponciano, con Chaflán y otros.

Y estreno de la divertida, extraordinaria comedia musical toda en español Tierra Brava, con Chaflán, Lorenzo Barcelata, Esther Fernández, Rafael Falcón, Don Cantarino, Pardave y otras estrellas mexicanas.

Precios: luneta mayores 10 centavos y niños y tertulia familiar 5 centavos en la tanda y mayores 15 centavos, niños 5 y tertulia 10 por la noche.

Mañana: Jóvenes de Corazón y Aventuras de Tom Sawyer.

CUBA Y SALON ROJO: SOBERBIAS PELICULAS

Dos soberbias películas pasa por su pantalla gigante hoy el elegante cine Cuba, de Suárez y Corrales. En tanda a las 5 y nocturna a las 8 y 15, se exhibirá la grandiosa, conmovedora film Los Pecados de los Hijos, con Cecilia Parker y Eric Linden y estreno del fuerte e intenso drama Vidas Truncadas, con Helen Parrish, Robert Wilcox y los muchachos de Callejón sin Salida. Precios damas y niños 5 centavos y caballeros 10 en la tanda y mayores 10 y niños 5 por la noche. Mañana: Suspiros de España y Tierre de Promisión.

Un magnífico programa ha combinado hoy el confortable cine de las familias Salón Rojo, en Monte y Antón Recio. En tanda a las 5 y nocturna a las 8 y 15, se exhibirá revista comedia, estreno da la preciosa cinta Recetas Para el Amor, con Ken Taylor y estreno de la soberbia, grandiosa joya Labios Callados, con Adolphe Menjou, George Murphy, Adrea Leeds y otros. Precios: damas y niños 5 centavos y caballeros 10 en la tanda y mayores 10 centavos y niños 5 por la noche. Mañana: colosal programa.

BELGICA Y VIOLETA: GRANDES PROGRAMAS

BELGICA: Un gran programa para hoy en el favorecido por las familias en matinée, tanda y noche, Escándalo Matrimonial, por Danielle Darrieux y Vidas Truncadas, por los Muchachos de la Escuela del Crimen, comedias y cartones, los precios son de cinco centavos damas y niños en matinée y tanda. Mañana: Los Hombres no Lloran, por Mickey Rooney y Mademoiselle Frou Frou, por Louise Rainer. Damas cinco centavos.

VIOLETA: Un interesante programa de estrenos para hoy en este concurrido cine de familias —al precio de cinco centavos todos en matinée y tanda, con las producciones El Rey Soldado por Emil Jannings y Crimen Por Celos, comedias y cartones. Mañana: El Bucanero y Los Jinetes del Rey.

ESCENARIO Y PANTALLA

EL JUEVES: DOS GRANDES ESTRENOS EN EL ALKAZAR

Hoy y mañana presenta por última vez la empresa de este popular coliseo, a la maravillosa artista, ídolo del mundo, Shirley Temple en «Mi tío Samuel». Una película en que cada espectador encontrará un motivo de seducción...! Completa el programa la emocionante film de la Columbia, «Chicos de barrio», con Paul Kelly, Rita Hayworth y Frankie Darro. Además el Noticiario. Los precios: 20 cts. de 1:30 a 6:30 y 30 cts. después. Niños a todas horas 15 cts. y tertulia 10 cts.

El jueves, el programa más extraordinario de 1939, dos sensacionales estrenos en Cuba de la 20th Century Fox: Jane Withers, La Calamidad Pública No. 1, en su mejor creación «La rosa del desierto» con la colaboración de Leo Carrillo, Henry Wilcoxon y Pauline Moore. Conozca a «El gato»... el terror de Arizona... el bandido que era un vendaval de depredaciones... pero tenia por objetivo, robar al rico y socorrer al pobre...! Conozca a su hija adoptiva Jane Withers, que era capaz de convertirse en Sheriff...! La otra gran atracción de este programa de programas, es el debut en la pantalla del famoso player de los yankees, Lou Gehrig. Véalo botando la bola en la pantalla como la bota en el Yankee Stadium, en el film de acción dinámica y de gran emoción «Las hazañas de un beisbolero».

CAMPOAMOR: DOS ESTRENOS

Dos estrenos presentamos en el programa de hoy. Una graciosísima comedia de detective. Un drama sentimental, fuerte, y emotivo, titulado. «Vuelve hija mía» que tiene como intérpretes al gran cantante Tito Schippa, Nina Besorossi y Catherine Boratto.

La comedia, es la historia del gran detective privado, pero que tenia un gran defecto, el ser muy enamorado y por este motivo resultan escenas de gran comicidad. Un famoso robo de un famoso collar de perlas propiedad de la Czarina de Rusia, valuado en la suma de $100.000 es robado pero... por quién y este gran embrollo lo aclara el gran detective Barry, lo más simpático que usted ha conocido. Vea «Perlas son amores» y pasará un rato muy divertido.

(La voz mágica de la pantalla) este es el nombre del nuevo equipo R. C. A. (1939), que el señor Valcárce, empresario de este teatro, va ofrecerá a sus favorecedores el mejor y más perfecto espectáculo de cine. Para lo cual no omite gastos y tiene el gusto de invitar al público para que pase por el vestíbulo del teatro «Campoamor» y vea este nuevo equipo el primero que sale para Cuba, R.C.A. Photopne, de alta fidelidad y que se instalará dentro de breves días y comprobará que hasta el presente sólo tiene este privilegio «Campoamor».

No olvide que el viernes presentará «Campoamor» dos estrenos en Cuba. Uno es «Triunfa el Amor» por Joel McCrea y Dorothy Kent y el otro: «Un viaje a Marte» por Buster Grabbe y por ahora seguimos con los precios populares de mayores: todo el día 20 centavos. niños y tertulia 10 centavos.

POSPUESTA PARA EL VIERNES LA OPERA «BALTASAR»

El estreno de «Baltasar», la magnífica ópera de Gaspar Villate, ha sido pospuesto para el viernes 10 a la misma hora, 9 y 15, en el «Auditorium». La posposición ha tenido por causa el hecho de no haber podido verificarse los dos ensayos reglamentarios de orquesta el sábado y el domingo por estar ocupados esos días muchos de los profesores de la orquesta que dirige el joven maestro José M. Pacheco.

El viernes, definitivamente, presenciará La Habana el espléndido espectáculo bíblico, basado en la tragedia de Gertrudis Gómez de Avellaneda e inspirado en el pasaje bíblico del rey Baltasar, que halla la muerte en su palacio cuando la invasión del persa Ciro, después de haberle vaticinado la catástrofe el profeta Daniel, intérprete de las palabras mágicas «Mane, Thecel Phares», escritas en la pared de su imperial mansión mientras se celebraba un orgiástico festín.

Hipólito Lázaro, el divo de la voz incomparable, que cantará «Baltasar» el viernes en el Auditorium.

Hipólito Lázaro, el «divo» de la voz incomparable; la preciosa Greta Menzel; el notable barítono Ralph Herbert; la valiosa mezzosoprano María Teresa Morán; Mario Abril Jesús Zubizarreta y Gustavo Loret de Mola son los principales intérpretes de «Baltasar».

En cuanto a «Rigoletto», se representará el miércoles 15, figurando en el reparto Hipólito Lázaro, el mejor intérprete actual del Duque de Mantua; Mercedes Girón, soprano de coloratura de excelentes facultades; el barítono Herbert, de la Opera Popular de Viena y el notable bajo cubano Gandera.

El abono a estas dos funciones de ópera sigue abierto a cargo de Miguel Baguer, cronista de «Avance» según los precios siguientes: Luneta, abono a dos funciones: 5 pesos; por función; 3 pesos; primer balcony abono a dos: 4 pesos; por función: 2 pesos cincuenta centavos; segundo balcony; por función: ochenta centavos.

LA COMEDIA: ESTRENO DE «ORO VS. TRABAJO»

Tendrá efecto esta noche en el Principal de la Comedia, el gran estreno del match social cómico-lírico, en ocho rounds titulado: «Oro vs. Trabajo».

Trátase de una bella comedia lírica de Francisco Formell, un joven autor que después de haber triunfado como compositor, ahora gana lauros como libretista.

En el desempeño de los principales papeles de «Oro vs. Trabajo» habrán de sobresalir notablemente los ases de la risa «Garrido-Piñero» el tenor de moda Fernando Cortés y la aplaudida tiple Estelita Echazabal.

Antes del estreno, subirá a escena la variedad en muchos cuadros «Brisas Teatrales». Será un brillante desfile de la Compañía, en un alarde de arte y de buen gusto, digno de aplausos.

Los precios para la función de esta noche serán los de costumbre: Palcos con seis sillas. Tres pesos. Luneta 50 centavos. Butaca numerada 40 centavos y sin numerar 30 centavos.

El programa de esta noche será trasmitido por las populares emisoras CMCF 810 kilociclos en onda larga y COCH 9437 kilociclos en onda corta.

DESDE EL JUEVES: «LOS CHAVALILLOS» Y PELICULAS

Ya presentados en el marco que les corresponde, de la manera en que habitualmente se les presenta al llegar a cada ciudad, los «Chavalillos Sevillanos» han accedido a combinar su magnífico espectáculo con exhibiciones cinematográficas, lo que empezará desde pasado mañana jueves en el teatro «Nacional».

Repetiremos que a partir del jueves, los «Chavalillos Sevillanos», se presentarán en grandes «shows» con sus acompañantes el formidable guitarrista Solé y el deliciosísimo pianista Masciarelli, combinadamente con exhibiciones cinematográficas. Los precios más asequibles, para esas futuras apariciones de los geniales artistas, serán 40 centavos por la tarde y 60 por la noche.

AUTOMOVILES CIRCULADOS

Por transitar con exceso de velocidad, ayer fueron circulados por la policía, los vehículos siguientes:

Omnibus 206, 373 de la ruta 13; 1709 de la ruta 35; 595 de la ruta 21; 1671 de la ruta 2; 1451 de la ruta 58; auto 36740; camión 71471; ómnibus 399 de la ruta 15; autos 38406, 13984 5265, 17750, 38406; camión 66638.

NO LE PAGARON

Julia Miranda González, vecina de Díaz Benitez 40, en Regla, denunció a la policía, que estuvo prestando servicios como sirvienta en la casa Merced y Cuba, siendo despedida por el principal de la misma, Patricio García Llanes, negándose a abonarle la suma de $25 que le resta de su sueldo.

M.E.C.D. 2016

Villaclareñas

Regresó a la Catedral

El Ilmo. Obispo de esta Diócesis, monseñor doctor Eduardo Martínez Dalmau, después de haber pasado unas breves y bien ganadas vacaciones en esta ciudad de Villaclara, tan querida por él, en el convento de los Padres de la Pasión, ha regresado a sus menesteres.

No obstante sus vivísimos deseos de visitar a esta ciudad, siempre que le fuera posible, con el fin de descansar de la diaria labor, los compromisos que le presentan, se lo impiden.

Nueva Directiva

Ha tomado posesión la nueva Directiva del Centro de Veteranos, que vuelve a presidir por la unánime voluntad de todos esos viejos mambises, el activísimo Evangelista Yanes Carranza.

Se llevó a cabo la toma de posesión con la asistencia de todas nuestras autoridades civiles y militares de la provincia y la ciudad, así como la representación de todas las sociedades y pueblo en general.

Con esa nueva elección a su favor, recibe Evangelista Yanes el testimonio de agradecimiento por parte de sus compañeros de armas, por su amor desinteresado al Centro de Veteranos.

Campeonato de volley ball

En el Villaclara Tennis Club.

Comenzará en breve el campeonato de volley ball por la copa «Doctor Serafín U. Martínez», que dona el conocido médico villaclareño.

Disputarán este trofeo los teams del Instituto y del Villaclara Tennis Club, que lo integran, entre otros, Felipe Sánchez Heguy, Fausto Triana, S. Navarro, Marciano Alonso, Jesús Aranguiz, Juan F. Gómez, Santiago Sánchez y Keko Ruiz.

El «Instituto» lo formarán Alberto Pérez, Oscar Esparza, Jr., Progresiva Cárdenas, Sauto, Pedro Jiménez y Pablo Pérez Mogol.

Ya las chicas del Villaclara Tennis Club y las del Instituto preparan sus cheers.

El jurado del Carnaval

Forman el jurado del Carnaval que con tanto éxito se está llevando a efecto este año, como presidente, el designado Manolín del Barrio, registrador de la Propiedad de este término afamado artista y también excelente periodista; como vicepresidente, don Florentino Martínez, secretario de la Administración provincial; secretario, el buen compañero Sergio R. Alvarez, presidente del Ateneo, y como vocales, los señores arquitecto Silvio Payrol Arencibia; Antonio Vidaurreta Gómez, poeta; el artista Rafael Jiménez Hernández y el literato Jesús López Silvero.

Como vocal suplente, el conocido dibujante y caricaturista Odilio Ayala Moreno.

Tienen ellos la grandísima responsabilidad de seleccionar entre las carrozas que de distintos pueblos de la provincia y de la ciudad compiten en nuestros paseos.

Y decimos grandísima responsabilidad, porque en su mayoría son dignas de un primer premio, igualmente las que a esos carnavales nos enviarán desde Encrucijada, Caibarién y Remedios, difícilmente pudiera discutírseles a cualquiera de ellas el primer lugar.

La de Camajuaní, también muy bonita y simbólica.

De las de la ciudad, en primer término la de la Escuela Normal de Kindergarten y también la de la Escuela Profesional de Comercio.

Tres grandes esfuerzos dignos de premios.

Otras también aspiran, así las de Cabaiguán, Vueltas y Sancti Spíritus, pero más grande es esa responsabilidad cuando este carnaval tiene un carácter provincial.

Cuatro son los factores que apreciará el jurado para emitir su juicio crítico.

El primero, la idea; segundo, la representación artística por medio de las bellas artes, la mujer incluyendo su indumentaria; tercero, el colorido de las carrozas; y el cuarto, la iluminación de las mismas.

Terminará la justa el domingo 12 del actual mes de marzo.

Armando A. Machado.

QUEMADURAS

En su domicilio se produjo casualmente quemaduras de carácter menos grave, Octavio Toledo Guerrero, vecino de Finlay y Bella, en el Reparto Los Pinos.

E. P. D.

EL SEÑOR

Lorenzo Camacho Beltrán

HA FALLECIDO

Después de haber recibido los Santos Sacramentos

Y dispuesto su entierro para hoy, miércoles 7, a las 4 p. m., los que suscriben su viuda, hija y hermano en su nombre y en el de los demás familiares ruegan a las personas de su amistad se sirvan acompañar el cadáver desde la casa mortuoria, «M» No. 55, entre 11 y 13, Vedado, al Cementerio de Colón, favor que agradecerán eternamente.

Esperanza Beltrán Vda. de Camacho, Esperanza Camach. Beltrán, doctor Antonio Camacho Beltrán.

Habana, 7 de Marzo de 1939.

Se suplica no envíen flores ni coronas.

OFERTA ESPECIAL

ESTE ANUNCIO VALE $4.41 PARA USTED

MARZO 7 Martes

Y CON SOLAMENTE **59 CENTAVOS** puede adquirir uno de nuestros COLLARES CON CRUZ O RELICARIO De $5.00

MARZO 8 Miércoles

DOS DIAS Solamente

Traiga este anuncio y 59 cts. a nuestra venta y recibirá uno de nuestros Collares con Cruz o Relicario, de precio regular $5.00. Usted economiza exactamente $4.41. Estos 59 cts. sólo ayudan al pago de anuncios gastos, vendedores, etc. No pague más.

Este precioso Collar con Cruz o Relicario es la sensación de la moda, hoy en uso durante las mañanas, tardes y noches. Variedad de estilos para damas y niñas, en diseños sencillos y de fantasía, completo con cadena.

Este Collar con Cruz o Relicario se dará GRATIS si puede conseguir uno igual en Cuba, por menos de $5.00. Esta es una oferta de propaganda, y el Collar con Cruz o Relicario costará $5.00 después de esta venta.

Nombre .. .. Dirección .. ..

Ordenes por correo añada 10 c. adicionales. Indique si sencillo o de fantasía.

"EL ESTILO"

REINA, 57, ENTRE ANGELES Y AGUILA HABANA.

Cada cruz es vendida con nuestra garantía ilimitada por escrito, contra moho.

MUSICA Y MUSICOS

El recital de Benjamín Orbón

Celebróse recientemente con el mayor éxito.

No era posible de otro modo dadas las facultades artísticas del maestro Benjamín Orbón, que le han sumado siempre mchas simpatías y admiradores no sólo en Cuba sino en Europa. Así su recital se vió muy concurrido, siendo todos los números de su programa aplaudidos con entusiasmo.

Bien es verdad que el Maestro Orbón mostróse una vez más el artista sincero que es, respetuoso de la obra que interpreta, dándole expresión adecuada, todo dentro de una técnica correcta. El público numeroso que se encontraba en el Principal de la Comedia, aplaudió sinceramente su labor en la Sonata op 57, Appassionata, de Beethoven y en la Rapsodia de Liszt no 12, no escatimándole sus elogios en las obras de Albéniz, Navarra y Sevilla y en la Berceuse de Chopín que dijo delicadamente. Pero, sin duda, su interpretación de «Jardín sous la pluie» y «La Cathedral Engloutie» y los dos Bocetos Cubanos: Guajira y Danza Ritual afrocubana, dedicados al Maestro Eduardo Sánchez de Fuentes, fueron de particular agrado al auditorio que los aplaudió sin reservas. En ellas hizo el maestro Benjamín Orbón labor artística exquisita, obteniendo de las composiciones debussyanas sonoridades muy bellas. Su «Guajira» debemos anotar en un aparte, es obra netamente cubana, en la que el valioso autor ha sabido aunar con sumo arte, el ritmo típico a una cadenciosa melodía. Fué muy felicitado y aplaudido el admirado pianista, maestro Orbón por sus composiciones, teniendo que repetir la Guajira a instancias de su entusiasta auditorio.

El recital dió término con la muy difícil y hermosa Cabalgata de las Walkirias de Wagner Brasin que el artista interpretó de modo brillante.

Nuevo éxito del distinguido director del Conservatorio que lleva su nombre, pedagogo y pianista admirado, Maestro Benjamín Orbón.

Exito que también se anota en su iniciación, el Bureau de Conciertos bajo cuya dirección estuvo el recital de Orbón y que comanda nuestra compañera en la prensa Conchita Gallardo, a quien deseamos muchos triunfos en su nueva gestión.

Kresto en el aire

Esta nueva empresa que lanza al aire conciertos de positivo mérito, inició sus audiciones el día primero con la presentacón en el teatro Nacional de una admirada cantante cubana: Rosario García Orellana, soprano de espléndidas cualidades artísticas, cuya voz cautiva y del joven tenor mexicano Chucho Martínez Gil, discreto y agradable, que dice con gusto sus canciones.

El programa se inició con la Orquesta Ignacio Cervantes que después acompañó los diversos números vocales, seleccionados de un repertorio que sin ser de los reservados para minorías, brindó al público preciosas canciones que «el exigente» aplaudió con mucho agrado.

Rosario G. Orellana lució preciosos trajes y cantó con el arte que acostumbra. Tanto ella como el joven tenor mexicano fueron un éxito para esta primera audición de Kresto en el aire.

Conservatorio Nacional

Esta institución musical fundada por el siempre recordado Maestro Hubert de Blanck, prepara sus ejercicios artísticos para fecha próxima. Como siempre, este reputado Conservatorio que se encuentra hoy bajo la hábil dirección de Pilar Martín de Blanck, presentará un número notable de aventajados alumnos.

Pronto daremos a conocer las fechas. Serán fines de marzo.

Gabriel del Orbe

Este notable violinista dominicano será presentado en la noche de hoy en los salones de la Academia Nacional de Artes y Letras en el programa que para inicio de las labores del Instituto Cubano-Dominicano, se ofrecerá a las 9 p. m. Gabriel del Orbe, que ha alcanzado éxitos grandes en Europa y Norteamérica, interpretará el Perpetum Mobile de Novacek y su Tropical para violín y piano y además, dos de sus canciones: «Misterio» y «Era una tarde», con letra de Fabio Fiallo serán cantadas por Margarita Hourroutinier.

El gran artista, laureado por el Real Conservatorio de Música y Declamación de Leipzig ha de merecer sin duda los aplausos entusiastas de un auditorio selecto.

Arminda Schutte

Esta admirada pianista cubana prepara su recital de piano para el próximo domingo 12 en el teatro Campoamor a las diez de la mañana.

En Arminda tiene nuestro país una de sus pianistas más destacadas y no dudamos que su recital ha de mostrar nuevos y poderosos alicientes, afirmando más aún su personalidad.

El programa combinado ofrece obras de Bach, Beethoven, Schumann, Chopín, Albeniz, Falla, Pastor y Schubert Tausig.

Francisqueta Vallalta

Una gran fiesta de guitarra, prepara Francisqueta Vallalta, meritísima intérprete de la guitarra para presentación de sus numerosos alumnos.

Será en el Riviera, el elegante teatro del Vedado en la mañana del próximo domingo a las 9:30.

El programa muy interesante y ameno se compone de conjuntos de guitarra, bailables y cantos. En breve lo daremos completo. Las localidades pueden obtenerse en el Hotel Palace G y 25 pudiendo solicitarse por el teléfono FI-7742.

Dos grandes funciones de ópera

Las dos grandes funciones de ópera que, bajo los auspicios del Secretario de Educación, se celebrarán el miércoles 8 y el viernes 10 de este mes en el «Auditorium» en horas de la noche, tendrán, a no dudarlo la virtud de evocarnos aquella época en que se celebraban en La Habana espléndidas temporadas líricas, con la participación de los mejores cantantes del mundo y con el concurso de nuestra mejor sociedad.

Nuestra mejor sociedad está también ahora prestando su cooperación al empeño. El abono, a cargo del querido compañero Miguel Baguer, está resultando un éxito brillante. El abono, como se sabe, es a las dos funciones: «Baltasar», del Maestro Villate, que será estrenada el miércoles, tomando parte Hipólito Lázaro, el «divo» de la voz maravillosa; la soprano Greta Menzel, bella mujer y gran artista; el excelente barítono Ralph Herbert y la notable mezzo cubana María Teresa Morán; y «Rigoletto», de Verdi, que se cantará el viernes 10, con Hipólito Lázaro en el papel del Duque de Mantua.

Sintonice ESTA NOCHE

La hora TRES FLORES

Se trasmitirá

"El Conflicto de Mercedes"

Comedia, original de Pedro Muñoz Seca

interpretación por el conjunto RADIO TEATRO IDEAS PAZOS

CMBQ 680 KCS. 9 P.M.

GUANABACOA AL DIA

DE AMOR

En días pasados fué pedida en matrimonio la simpática y gentil señorita María Ana Justiniani.

Por el joven doctor Wifredo López Porto.

Muchas fueron las congratulaciones que por tal motivo recibió de sus amistades, la encantadora figulina.

Al consignarlo así, lo hago con la impresión de que la boda no se hará esperar.

RESTABLECIDA

Encuéntrase de nuevo en su hogar restablecida de la difícil y delicada intervención quirúrgica a que fué sometida la distinguida señorita Pilar Norman y Requejo.

Mucho nos congratula el darlo así a conocer, dada la estimación de que goza en nuestros círculos sociales y el interés demostrado por esta sociedad durante el tiempo que estuvo recluída en la Clínica Fortún y Souza de la Habana.

Sea, pues, esta nota, nuestro cordial saludo.

NUEVO DOMICILIO

Los jóvenes y distinguidos esposos Angelina Puri de Bonet y Juan Bonet, alto empleado de la Cie. Gle. Transatlantique, en unión del señor José Puri.

Han instalado su residencia en la casa marcada con el número ochenta y tres de la calle de Martí.

Con verdadero placer lo damos a la publicidad, para conocimiento de sus muchas amistades.

Y a la vez desearles el disfrute de infinitas dichas en su nuevo domicilio.

BAUTIZO

En nuestra Iglesia Parroquial.

Será convertida en este día por el Rvdo. P. Fray Tomás de Solceta.

En cristiana, al suministrarle las regeneradoras aguas del Jordán, la hermosa hijita de los esposos Luis Ruiz y Zenaida Izquierdo de Ruiz.

A la que se le impondrá el nombre de Zenaida.

Apadrisándola la señorita Esther Rodríguez y el señor Bienvenido Rodríguez.

Sea esta nota portadora de nuestros votos porque en el transcurrir de los años disfrute la neófita de felicidad constante y sus jóvenes padres puedan verla realizando sus aspiraciones.

BODA NOTARIAL

Ante el notario doctor Fernando del Busto.

Firmaron su contrato matrimonial el pasado día cuatro.

La linda y sugestiva señorita María Luisa Borrego.

Y el señor Juan Prats.

Cuyo pliego matrimonial fué firmado, en calidad de testigos, por los señores doctor Tomás Ubieta, Eradio Ramírez, Fernando Loredo, Matías Alemán y Dog y Francisco Contreras.

Boda notarial de grandes simpatías.

Deseámosle a los nuevos esposos eterna luna de miel.

BAILE DE «MAMARRACHOS»

Ya están circulando las invitaciones para el tradicional baile de «mamarrachos».

Que es la noche del sábado día once se celebrará en el hermoso salón del legendario Casino Español.

Nuestras principales familias están pendientes de esta fiesta bailable.

Y que promete quedar en extremo lucida.

Es maravilloso el adorno que se está haciendo en el gran salón de actos del Casino.

Que ha quedado convertido en un bello y encantador rincón.

La cita para lo noche del día once, ya está hecha por la sociedad guanabacoense.

Al congregarse en el Casino Español, sus principales componentes.

Demás está consignar que el jazz band «Nacional» de Manolo Boffill y la orquesta típica de Eduardo García, tienen a su cargo deleitar a los bailadores con los inigualables ritmos de sus conjuntos musicales.

TEATRO CARRAL

Anuncian para hoy las carteleras del teatro Carral la proyección de las siguientes films.

«Quesos y besos», por Stan Laurel y Oliver Bardy.

«Castillos de Naipes», por Frank Morgarn.

ENFERMA

La venerable señora María Ana Núñez viuda de Castro.

Encuéntrase bastante delicada de salcd.

Aunque su estado no ofrece temor alguno por su preciada vida.

Deseamos con nuestros votos que formulamos, poder dar a conocer muy pronto la grata nueva de su restablecimiento.

TEATRO FAUSTO

El programa de hoy en el teatro Fausto es el siguiente.

«La guardia invencible», por Johny Artton.

Y «Crimen del doctor Crespi», por Von Stroheim.

MEJORADO

Muy mejorado se encuetra de la enfermedad que lo tiene recluído desde hace varios días el simpático amiguito.

Fidelito Presmanes Fernández.

Hijo de los gentiles esposos Margot Fernández de Presmanes y Segundo Presmanes Pérez.

Mucho nos satisface el poderlo consignar así y deseamos que su restablecimiento sea pronto.

José R. Arango de la Maza

CRONICA HABANERA

DE DIAS

En la festividad de hoy celebra su santo la joven y bella señora Tomasita Ramos, esposa del conocido abogado doctor Enrique Guiral.

La gentil dama que cuenta con infinitas simpatías en nuestra sociedad, se verá con tal motivo colmada de halagos y felicitaciones.

Reciba nuestro saludo.

GRAN CASINO NACIONAL.—Toca a su fin la temporada en el Gran Casino Nacional.

El maravilloso centro de recreo que ha sido durante la «season» invernal el centro predilecto de nuestro gran mundo, cierra sus puertas en la noche del domingo próximo día 12.

Estamos, pues, en la última semana de esta brillantísima etapa, que ha sido la más hermosa de todas las allí celebradas, pues ha sido el Gran Casino Nacional la máxima atracción en nuestra vida social.

Para las dos últimas noches del Casino, o sean el sábado y domingo próximo, se preparan magníficas fiestas de las que nos ocuparemos en sucesivas crónicas.

La fiesta del sábado último, se vió animadísima.

El precioso «Golden Room» como fué denominado desde el inicio de la temporada por su exquisita decoración en crema y oro, se veía espléndidamente de animación y de alegría en su fiesta del sábado.

Gustó mucho el show.

En él ofrecieron números exquisitos la pareja de bailes españoles y argentinos Medrano y Donna considerados por la crítica mundial como los mejores en su clase, no sólo por sus deliciosos bailes sino también por el completo dominio de las castañuelas.

Después se presentaron las Sternel sisters, bailarinas de tap estilizado que gozan de grandes simpatías y que ofrecieron preciosos números de su extenso repertorio.

Y finalmente Lynn and Lazzeroni, los espectaculares artistas del patín que pusieron en el show una nota de emoción e interés.

El baile estuvo a cargo de la orquesta Havana Casino, que alternó durante toda la noche con el Conjunto Rítmico Cubanacán.

Hoy se verá muy animado el Casino.

Tanto para la comida para después, pueden reservarse las mesas por los teléfonos FO-7548 y FO-7549.

Habrá show y baile.

De los parties del sábado último, anotamos los siguientes:

Tres distinguidos matrimonios: el doctor Rafael María Angulo y Nena Divero, el doctor Moisés Vientes y María Romero y el señor Salvador P. Castañeda y Nena Pérez Piquero.

El señor Alvaro Gonzalez Gordon y su esposa Nena Velasco con el doctor Charles de Cárdenas y señora Luisita Pla y la señorita Carola Olavarría y el señor Raúl de Mendoza.

El señor Eutimio Falla tenía invitados a la famosa artista Mildred Dilling, la señora Nenita Azpiazu, Mrs. Nelson C. Brewer la señorita Fifí Tarafa y los señores Mario Darna y Javier Peralta.

El Cónsul General de Chile, señor Camilo Riccio y su esposa Anita Alonso con el señor César Gianella, Secretario de la Legación del Perú en México y señora y la señorita Patricia Mencía y el señor José Castradé.

Con el señor Fernando Villapol y su esposa Laura Tarafa, la gentil Nena Ferrer y el doctor Antonio García de la Torre.

Un party animado en el que se reunían la interesante dama Lola Montalvo y Raúl del Monte Graziella Abril y Otto Luke, y Lolo Vinent y Pancho Arango.

En una mesita Conchita Martínez Pedro y el doctor Carlos Masso.

Los jóvenes esposos Víctor Brandao y Elsa Maduro chaperoneaban a dos parejitas: Margarita Dalmau y Ernesto Fernández y la encantadora Josefina de la Torre y Rene Martínez Pedro.

El doctor José María Galán y su esposa Manina Morales con el doctor Armando Fernández y señora Delfina García.

En otro party se encontraban el doctor Jesús de los Heros y señora Lourdes Hurtado de Mendoza Joaquín de Posada y su esposa Betty Paz y la encantadora señorita Josefina Hurtado de Mendoza y el joven Armando Valdés.

El señor Joaquín Aristigueta y su gentil esposa Leonor Solano.

Dos parejitas en otra mesa: Margaret Stuart y Mr. Gavin Whitsett y Margaret Peacock y Mr. Charles Hine.

Mr. y Mrs. Fred R. Heaton con Miss Marion Heaton y Miss Adelaide Heaton.

Mr. y Mrs. Louis W. Maul

Mr. y Mrs. Louis Herman.

Dos matrimonios jóvenes y simpáticos: Guillermo de Mena y Gloria Barraque y Alberto Gutiérrez Cuervo y Olga Baes Agüero.

La señora Margot Blanco de Wolf chaperoneaba a su hija, la encantadora Maggie Wolf y el joven Rodolfo San Martín.

Con el señor Juan Joaquín Otero y señora Modesta de Armas, el señor Manuel J. Betancourt y Emelina G de Betancourt.

Mr. y Mrs. A. M. Watson con Mrs. C. C. Naugle y Mr George Walker.

Miss Jeanette Garrett y Mr. Octavus Roy Cohen Jr.

La señora Juana María P. de Rus-sánchez chaperoneaba a dos parejitas Inés Santa María y Holmes O-Ryan y Emelina Rusánchez, tan bonita, y Bernardo Navarro.

En un animado party: Marion Rodríguez y Benigno Ferrero, Isabel Lanillo y Gabriel de Talavera y Juana Alvarez Marrero y Enrique Ledesma.

Dos parejitas: Doris Bacon y Leandro Magadan y Nene Teller y Armando Fernández.

La señora Edelia Hernández de Pellegrin con Lucy James y Tony Casas y Georgina Pellegrin y Mario Castellanos.

El señor Conrado Masaguer con la señora Noemí Ferrer Conchita Gallardo y Benjamín Ordoñez.

La señora Elvira Columbié de Tapia con Hortensia Tapia y Gaston Jones y Zenaida Landa y Tomás Cabrera Jr.

Otro party chaperoneado por la señora de Herrera con estas parejitas: Josefina Herrera y Mario R. Dufhu. Hilda Justiniani y Arturo Cordovés y Olga Rodríguez y René Somodevilla.

La señorita Amparito Lanza y el doctor Rafael M. Bandujo.

El doctor Luis López Góbel y Armanda Fernández de López Góbel con la señorita Lidia Aranguren y Manuel Guevarra.

La señora María Plasencia viuda de González con Angélica González y Jesús Fraga Jr. y Teté González y Carlos Iduate.

BALTASAR Y RIGOLETTO.— El debut de la Opera, con la grandiosa obra cubana Baltasar, tendrá efecto en la noche del viernes 10, en el Auditorium, en vez de mañana como se había anunciado.

La dirección se ha visto obligada a transferir la fecha a causa de que los Profesores de la Orquesta no pudieron ensayar el sábado y el domingo por estar ocupados.

Ayer quedó cerrado definitivamente el Abono para las dos funciones, estando ya a la venta las localidades para cada Opera.

El abono ha sido un éxito rotundo, con una lista tan extensa que no hemos podido publicarla íntegramente. Casi todas las lunetas han sido abonadas, igualmente los balcones y la tertulias. Un lleno completo auguramos a las dos magníficas representaciones.

Baltasar será sin duda, como ha dicho el crítico Ichaso, un acontecimiento artístico y social de primer orden. Tomarán parte en el reparto Hipólito Lázaro, el notable tenor Greta Menzel y Ralph Herbert, notables barítonos de la Opera de Salsburg y Viena, María T. Morán, Mario Abril, Jesús Zubizarreta y Gustavo Loret de Mola, notables artistas cubanos y un conjunto de 160 artistas.

La Orquesta será dirigida por el Maestro José M. Pacheco, nutridos y magníficos Coros, de hombres, mujeres y niños; Cuerpo de Ballet, dirigido por Fernán Flor; nuevos y espléndidos vestuarios, attrezzo y decoraciones, estando la dirección escénica a cargo de Guillermo de Mancha.

El miércoles 15, por la noche, se pondrá el inmortal Rigoletto, con Lázaro, Herbert, Girón y Gandero.

OPERADA.—Díaz pasados, en la Clínica de la Asociación de Católicas Cubanas, la bien atendida institución de la Calzada del Cerro, fué sometida a una difícil y arriesgada intervención quirúrgica la gentil señora Panchita Pérez Capote hermana de nuestra estimada amiga Lolita Pérez Capote.

Dicha intervención estuvo a cargo de dos grandes cirujanos, el ilustre doctor José A. Presno y el talentoso doctor Emilio Romero.

Un pronto y total restablecimiento deseamos a la enferma.

(Continúa en la página ONCE)

la época

SEÑORAS Y SEÑORITAS:

Diariamente llegan al departamento de telas de "LA EPOCA", cientos de artículos flamantes, de rigurosa novedad y maravillosos dibujos y coloridos.

Háganos una visita y comprobará que:

TODOS LOS AÑOS
TODOS LOS MESES
TODOS LOS DIAS
Y A TODAS HORAS

"la época"

es la tienda mejor surtida y que más barato vende

"la época"

NEPTUNO Y SAN NICOLAS

LEPRA

Su curación por el método del Dr. Aarón Beuchetrit.

INFORMES:

FRED. BREMEU.—F-3282.

SI TIENE ACIDEZ

Tome MAGNESIA BISURADA

ALIVIA EN 3 MINUTOS

Evita los eructos agrios, la flatulencia y embotamiento—porque neutraliza la acidez.

Ponga *fin* a su resfriado *más pronto*

NADA que tragar—nada que desarregle el estómago delicado del niño. Al acostarlo hágale Ud. simplemente esto: (1) frótele Vick VapoRub fuertemente en el cuello y el pecho; (2) fróteselo del mismo modo también en la espalda; (3) luego, para que su famosa doble acción dure más y sea todavía más fuerte, úntele, sin frotar, una capa gruesa del ungüento en el pecho y cúbrala con paño caliente.

Sin espera: Obra al momento

El fuerte masaje hace que el VapoRub comience su obra *directa* a través de la piel, como las cataplasmas de tiempos antiguos. Aun antes que acabe Ud. de frotarlo, el niño ya siente la espalda y el pecho calientes y cómodos.

Al mismo tiempo, al ser calentado por el cuerpo mismo, VapoRub deja salir sus vapores medicinales que el niño respira 18 veces por minuto *derecho* hacia los conductos irritados de adentro de la nariz, la garganta y el pecho.

Efecto doble y largo

Al obrar de estos dos modos *directos* a la vez, el VapoRub alivia la irritación, afloja la flema, calma la tos, ayuda a que pase la congestión. Al aclararse los conductos del aire, la respiración es otra vez fácil y natural. Y, sintiéndose entonces cómodo el enfermito, en poco tiempo logra dormirse, mientras que el VapoRub sigue haciendo su buena obra por horas, cortando el resfriado, casi siempre, para el amanecer. Los resfriados de los adultos ceden del mismo rápido modo a la acción poderosa de este ungüento.

VICK VAPORUB

EXITO MARAVILLOSO

Miles de testimonios. Una fórmula especial para cada cura. (20 años de experiencia). **El método del Abate Ramon.** Cura: Diabetes, Riñones, Corazón, Hígado, Reumatismo, Bronquitis, Obesidad, Enteritis, Estómago, Arterio-Esclerosis, Nervios, Estreñimiento, Reglas dolorosas, Várises. Nada más que plantas. Solicite el libro gratis **Escriba a Dr. P. Ramírez, Representante de Laboratorios Botánicos, Apartado 1244, Habana.**

Para que las pequeñas alteraciones del cutis no se tornen más graves

Use **Resinol**

No espere tener eczema, impétigo u otra fea afección antes de adoptar este tratamiento. Acostúmbrese a aplicarlo a menudo para las espinillas, comezones, rasguños o quemadas más leves. Basta una aplicación para aliviar y evitar infecciones u otras consecuencias.

En las droguerías.

Pida muestras gratis a Resinol, Dept. 84, Baltimore, Md.

Presentando: La famosa pareja de bailes internacionales:

MEDRANO & DONNA

(a petición).

HERMANAS STERNER

Sensacionales estilistas del "tap".

ORQUESTAS HAVANA CASINO Y RITMICA CUBANACAN

MIRO Manager

Todas las noches DINNER DE LUXE $3.00

Servicio a la Carta. Precios reducidos. No hay «cover charge».

Reservaciones: FO-7548 FO-7549

NOCHES DE GALA: LOS JUEVES

GRAN CASINO NACIONAL

COMIENCE EL DIA BIEN

Libre de ira, mal humor, pesimismo.

Para asegurar una mañana alegre, decida la noche anterior limpiar bien el sistema de los venenos acumulados por el estreñimiento.

Hay varios medios de hacerlo. Uno de los más recomendables es el inventado por el Dr. Benjamín Brandreth, famoso médico inglés, y seguido por millones de personas en más de 70 países del mundo. El método del Dr. Brandreth consiste en restablecer fácil e inofensivamente las funciones normales de la Naturaleza.

Para ello, el famoso médico inglés concibió una fórmula, compuesta de seis valiosos ingredientes vegetales, combinados en unas píldoras de acción suave, eficaz e inofensiva. Las Píldoras de Brandreth no irritan, y como que obran solamente sobre el intestino grueso, pueden tomarse diariamente sin temor de afectar la digestión, de que envicien ni de que haya que aumentar constantemente la dosis.

Muchas personas las llaman "las Píldoras del bienestar" porque al eliminar los desperdicios fermentados de la digestión, aclaran el cutis, les dan una renovada brillantez a los ojos y producen esa sensación de bienestar que es la base de la verdadera alegría de la vida.

Compre una caja, observe su maravillosa acción una semana siquiera, y no volverá a tomar más nunca ningún otro laxante. Las venden todas las buenas boticas.

EL CENTRO VASCO Y LA FESTIVIDAD DE SAN JOSE

La Directiva del Centro Vasco, que con tanto acierto preside el prestigioso hacendado Sr. Jesús Azqueta, con la valiosa cooperación de la entusiasta sección de fiestas, a cuyo frente figura el señor Luciano Alcatena, de tan admirables dotes de organizador, ha dispuesto la celebración de una admirable velada y un sugestivo baile para el día 18 de marzo, a fin de conmemorar cumplidamente la festividad de San José, patrono de la entidad.

Dada la esplendidez y el buen gusto artístico que son habituales en los vascos, no es aventurado asegurar que la fiesta antes mencionada alcanzará gran éxito.

FARMACIA DROGUERIA TAQUECHEL
Obispo 27 TELEFONOS M 7674 7675
DE TURNO LOS VIERNES

FARMACIA DROGUERIA DE "JOHNSON"
DE TURNO LOS LUNES
Obispo No. 30 TELEFONO-A-2129.

LA MAYOR
35 EDIFICIOS 700 EMPLEADOS
SARRA
DROGUERIA
A-8026 A-3641
ABIERTA TODOS LOS DIAS TODA LA NOCHE LOS MARTES

FARMACIAS DE TURNO HOY MARTES

DESDE BAHIA A PASEO DE MARTI (PRADO)

Calle y No.	Teléf.
Tte. Rey No. 41	A-8026
Compostela No. 163	A-5-0101
Mercaderes No. 29½	M-8755
Animas No. 1	M-5557
Tejadillo No. 38	M-1120
DESDE PASEO DE MARTI (PRADO) A PADRE VARELA (BELASCOAIN)	
Manrique No. 7	M-4231
Reina y Manrique	M-1229
San Lázaro No. 203	M-4268
Escobar y Virtudes	M-5020
Consulado y Colón	M-4640
S. Nicolás y Rayo	M-1080
S. Miguel y Lealtad	U-6743
Monte No. 172	M-4148
Corrales y Cienfuegos	A-7836
Aguila y Barcelona	M-4517
Vives No. 139	M-9976
Salud y Gervasio	M-5410
Neptuno No. 59	M-4170
Virtudes No. 16	M-4737
DE P. VARELA (BELASCOAIN) A AVE. DE MENOCAL (INFANTA)	
Infanta y Concordia	U-7070
Infanta y Estrella	U-6668
Carlos III y Oquendo	U-6830
Concordia y Oquendo	U-6841
Monte 485	M-4128
Príncipe 19	U-7097
San José 122	U-2507
VEDADO	
17 entre J. e Y	F-6092
15 y 12	F-6193
Calzada y 10	F-6262
23 No. 257	F-4044
Zapata y B	F-6007
VIBORA	
10 de Oct. no. 444 y Chaple	I-7533
10 de Oct. 1310	I-5067
Carretera de Managua	I-5342
S. Francisco y Lawton	X-2326
S. Catalina y Luz Caballero	I-7474
16 y Tejar, Lawton	X-2318
JESUS DEL MONTE Y SANTOS SUAREZ	
10 de Oct. y Municipio	X-1717
General Lee 122, esq. a Durege	I-3900
10 de Oct. y Sta. Emilia	I-7576
S. Leonardo y Flores	I-7466
LUYANO	
Fábrica y Herrera 5	X-1466
Rosa Enríquez No. 50	X-2333
CERRO	
Calzada del Cerro 599	M-5113
Churruca 16	I-7440
Florencia y S. Quintín	I-7485

Este grupo deberá prestar servicio público todo el día y la noche de los domingos siguientes:

Enero 9, Febrero 20, Abril 3, Mayo 15, Junio 26, Agosto 7, Septiembre 18, Octubre 30, Diciembre 11.

Estos turnos han sido acordados en cumplimiento de lo dispuesto en el Artículo VI del Decreto-Ley 2604 de 7 de noviembre de 1934.

SOCIEDADES ESPAÑOLAS

COMO ENNOBLECEDOR DEL TRABAJO, DON JULIO BLANCO HERRERA ES EL HOMBRE POPULAR POR ANTONOMASIA

En el homenaje a él tributado por los Representantes del Comercio hubo de glosar su magna ejecutoria el Dr. Mario Fuentes Aguilera. Algo sobre la misión futura de América

Como se sabe, una de las figuras más prestigiosas de la industria cubana, Don Julio Blanco Herrera —a quien se estima entrañablemente en la colonia española aquí radicada— acaba de ser objeto de un bello homenaje por parte de la «Asociación de Representantes del Comercio» en cuyo edificio social fué develado un retrato de Don Julio.

Entre los bellos discursos pronunciados por tal motivo, se destacó el del doctor Mario Fuentes Aguilera, uno de los valores más sólidos de la juventud cubana.

Hoy ofrecemos con sumo gusto los conceptos esenciales del doctor Fuentes, debido a la gentileza de Guillermo Tejeiro, laborioso director de la revista «Ideales», órgano oficial de la mencionada colectividad.

Helos a continuación:

CULTURA Y TRABAJO

«La «Asociación de Representantes del Comercio», como una entidad amante del progreso y de la cultura, que siente y ama también el arte ha tenido que recurrir al arte para poner de relieve, para cantar y aquilatar los méritos de Julio Blanco Herrera, confiándome la misión de entonar un himno a su labor; pero a pesar de mis esfuerzos no he podido señores, encontrar en ese instrumento de la evolución, —supremo artífice que dice a un corazón lo que otro corazón siente, que dice a una conciencia lo que otra conciencia avizora y añora— la palabra que trasmita fielmente y sepa traducir los sentimientos de gratitud y afecto que animan a la «Asociación de Representantes del Comercio» al organizar este acto como un homenaje de admiración, de cariño y simpatías a Julio Blanco Herrera y, como toda entidad integrada por comerciantes, amante del progreso y del arte, la «Asociación de Representantes del Comercio» ha apelado también al arte en sus manifestaciones más prestigiosas, apelando a un retrato para inmortalizar el recuerdo de su gratitud y digo señores, como toda entidad de comerciantes, porque el arte y el comercio han marchado siempre juntos, y el uno puede decirse casi que no puede existir sin la colaboración y el apoyo del otro.

ESTIMULO AL OBRERO

«Sólo una empresa industrial que llevara a la práctica nobles doctrinas, como esa industria moderna y magnífica que ha fundado y mantiene el tesón y el entusiasmo de Julio Blanco Herrera, podría triunfar como lo ha hecho, creando entre sus trabajadores el principio del amor al trabajo, que es la base de la civilización humana. (Aplausos).

«Por compartir tales ideas, por sustentar tales doctrinas y no con meras palabras, sino con hechos palpables de su propia vida, es que esta noche el señor Julio Blanco Herrera recibe el homenaje de la «Asociación de Representantes del Comercio», porque es el hombre que luchó desde los albores de su existencia, que trabajó incesantemente y, cantando siempre un himno de loa al trabajo, ha llegado a escalar por sus méritos personales y sus sacrificios constantes, el lugar que hoy ocupa, como Jefe de una gran industria, y una vez que vió triunfantes sus proyectos, no consideró terminada su misión, sino pensó que la sociedad necesitaba algo más y, superándose cada día abrió al público esos jardines de «La Tropical», en los cuales la vista se recrea ante los tesoros que la pródiga naturaleza nos brinda, y continuando en su obra de superación constante pensó un día Julio Blanco Herrera que no era bastante que sus trabajadores tuvieran el sustento seguro, sino que era necesario también pensar en el porvenir de sus hijos y fundó esa escuela que hoy sostiene, para que los hijos de sus trabajadores puedan labrarse un porvenir, tener una carrera más brillante, un destino más glorioso. (Aplausos).

«No creo yo que pueda haber persona alguna con más gloria en la vida que la persona que consagra todo su tiempo a fomentar el amor al trabajo, haciendo éste fructífero y provechoso, porque para que el hombre que pone sus energías y sus fuerzas en su labor, se sienta estimulado, necesita que se le recompense, que se le retribuya decorosamente.

MENSAJERO DE CONFRATERNIDAD

«Al hombre que ha sabido dedicar su vida al ennoblecimiento del trabajo y que ha estado siempre al lado del trabajador y del comerciante, que es también un trabajador y producto del trabajo, la «Asociación de Representantes del Comercio» ha querido en nombre de todos los obreros y trabajadores de América, de este continente que es producto también de trabajo, de la labor combinada del coral y las fuerzas volcánicas que lo han hecho surgir de los abismos marinos, testimoniar en este homenaje sencillo y modesto, pero expresivo y sincero, su admiración y su gratitud, consagrando en un lugar de honor la efigie de Julio Blanco Herrera, para que la posteridad señale el edificante ejemplo de sus virtudes, para que todo el que lo contemple pueda evocar su ejecutoria y recordar sus palabras que desde este lienzo parecen brotar, vibrantes y magníficas para decirles a todos: «Trabaja, trabaja siempre y serás recompensado, que en Cuba ya se ha dado el paso de avance más grande de los siglos y el trabajo no es ya esa carga pesada, esa carga que abruma y entristece; esa carga que humilla y divide a los hombres»; y me hace exclamar esta noche que, acaso frente al espectáculo que nos ofrecen las naciones de Europa, ensangrentadas y divididas por prejuicios raciales absurdos, sólo a América ha de corresponder el honor de levantar un pedestal glorioso y un culto más brillante al progreso y al trabajo».

No hay controversia entre los políticos del Centro Asturiano

Las buenas noticias que prometimos hace muy pocos días en torno a la enmarañada política del Centro Asturiano, ya llegaron, toda vez que ayer se concertó lo que pudiéramos llamar un armisticio honroso, enaltecedor para todas las tendencias, o sea, los partidos Progresista, Centralista, Popular y Demócrata.

En horas de la tarde se reunieron en el Palacio de Asturias varios representantes de todos los partidos, discutiéndose con ecuanimidad asuntos diversos y llegándose a la conclusión de que **aquí no ha pasado nada**, y que todos comprenden que sólo ha sido una borrasca familiar, una leve riña entre hermanos que a la postre se profesan más intenso cariño.

Ayer—en el «Noticiero»—hubimos de comentar las frases optimistas de don Vicente Fernández Riaño, dichas en el banquete Centralista, en las que se ya se divisaba inmediata solución a base de asturianismo, y en este caso era factor simpático don Celestino Baizán y Lobo, que en su calidad de hijo de Pelayo, y no como autoridad civil, hizo sugerencias oportunas.

No hay que temer, pues, la junta general del jueves, ya que a la misma se llevarán soluciones dignas, supremo anhelo de la masa colectiva. Al fin ha triunfado—con muy pequeñas variantes—la llamada candidatura de la cordialidad, quedando sin efecto lo que el señor Faustino Grana se vió precisado a realizar por circunstancias de todos conocidas. La pasión ha dado paso libre a la reflexión, y de ahí el fin de un estado de cosas harto embarazoso.

Horas de regocijo intenso está viviendo por tal motivo la colonia asturiana. Y es de justicia decir que los hombres que en cierta forma han decidido este asunto son Vicente Fernández Riaño y Celestino Baizán. El primero, por su combatividad magnífica, y el segundo porque actuó como resorte admirable, semejándose a cierto individuo que al acercarse a dos amigos próximos a enzarzarse bárbaramente les preguntó: «¿Qué día de la semana es hoy?» Y como ninguno de ellos recordaba, fueron en busca de un almanaque; y mientras hallaban éste se les olvidó lo de la pelea; y luego supieron que era sábado y que debían despedir la semana alegremente, brindando por la felicidad de todos los hombres que saben serlo.

Creemos que ya está próximo el acto—banquete o lo que sea—en que brindarán conjuntamente las **ramas** en general de ese **tronco** glorioso y firme que es el «Centro Asturiano de La Habana».

ACTOS PARA HOY

CLUB LUARQUES: Junta de la Sección de Propaganda a las ocho y media p. m. en el Centro Asturiano. Cita el secretario, señor José Pérez.

UNION MINDONIENSE: Junta general de asociados a las ocho y media p. m. en el Centro Gallego, para la cual cita con gran interés el secretario, señor José Ramón Seada.

TABOADA, CHANTADA Y PUERTOMARIN: Junta general extraordinaria a las nueve de la noche en el Centro Gallego.

JUVENTUD ASTURIANA: Junta ordinaria de la Directiva por la noche en Prado entre Dragones y Teniente Rey. Cita el secretario, señor Constantino de la Cueva.

NATURALES DE ORTIGUEIRA: Juna del Consejo de Damas y de la Sección de Propaganda a las ocho de la noche en San Nicolás esquina a Reina. Citan los secretarios de ambos organismos Coloma Míguez y Eduardo González Pérez.

FIESTAS PROXIMAS

CENTRO ASTURIANO DE LA HABANA: Magnífico baile de Mamarrachos el sábado en su palacio sobado en su palacio social, amenizado por los mejores conjuntos de la capital.

CENTRO GALLEGO DE LA HABANA: Grandioso baile de Carnaval el sábado, amenizado por ocho aplaudidos conjuntos.

SALONES DEL CENTRO CASTELLANO: Brillante matinée el domingo, amenizada por tres afamadas orquestas.

LICEO DE MEDINA: Gran baile el domingo por la noche, en sus amplios alones de 23 y D., Vedado, amenizado por la orquesta de Neno González y el quinteto Silva. Los caballeros pagarán 20 centavos.

CLUB DEPORTIVO CARMELO: Hermoso baile el domingo por la noche, en su espléndida terraza de Línea y 18, Vedado, amenizado por la orquesta Mojica y el quinteto Barcalés. Los caballeros abonarán sólo 20 centavos.

CLUB HISPANO HABANERO: Matinée el domingo, en San Lázaro y Blanco, amenizada por dos buenos conjuntos.

CENTRO DE DEPENDIENTES: Formidable baile de Carnaval el domingo por la noche, en su palacio de Prado y Trocadero.

EL SEXTO BAILE EN EL PALACIO DE GALICIA, QUE SE CELEBRARA EL DIA 11, RESULTARA FORMIDABLE

«Payasadas» ha de ser el baile cumbre del Centro Gallego.

Esto es lo que dicen de este singularísimo baile —y hay que creérselo— los entusiastas chicos de la Sección de Orden del Centro Gallego, que con tanto acierto preside nuestro amigo señor José Pernas, a quienes está encomendada la organización del mismo. Además de originalidad y buen gusto, aseguran que habrá un verdadero derroche de atractivos, entre los que figuran delicados obsequios a las damas, para lo cual laboran afanosamente, sin reparar en dificultades ni en gastos, ya que su propósito es que «Payasadas» tenga las características de un baile cumbre, es decir, el «succés» del año.

La selección de las orquestas que habrán de amenizarlo, constituye por de pronto un augurio de éxito rotundo pues está fuera de toda duda que una música buena, selecta, es lo mejor que puede ofrecerse a los bailadores de escuela y aun a los simples aficionados a la danza, cuyo mayor deleite buscan en el ritmo acariciante de una pieza ejecutada con cadencia y estilo.

Y como demostración de que la música es de lo mejor que se conoce en el folk-lore cubano, no hay más que mencionar los conjuntos ya consagrados por el público habanero tales como Hermanos Martínez, Antonio María Romeu, Belisario López, Raúl Valdespí, Gloria Matancera, Nacional de Piñeiro, Cubano 1927 y el tan aplaudido Quinteto Tomé.

«Payasadas», sexto baile de la temporada carnavalesca, tendrá por escenario los vastos y regios salones del palacio de Galicia y el Teatro Nacional, todo en una pieza, y su verificación está anunciada para el sábado próximo. Los palcos para presenciar comodamente los maravillosos efectos de la gigantesca bola mágica inaugurada el sábado último, deben pedirse con antelación en la contaduría del teatro, cuyo precio es de $3.00 sin entradas.

VUELVEN LOS MAMARRACHOS AL PALACIO DE ASTURIAS

Visto el gran éxito obtenido por el baile del sábado pasado con el baile de Mamarrachos, el Centro Asturiano vuelve a ofrecer para el sábado 11 y como despedida del Carnaval, el segundo Baile de Mamarrachos, en el que se ofrecerán también premios a las tres mejores parejas más ridículas.

Actuarán las mismas orquestas: Le Batard, Sonora Matancera, Cheo Belén Puig, José Mojica y el Quinteto Hispano- Cubano.

El precio de la pensión continuará siendo el mismo de sesenta centavos, accesible a todos los presupuestos.

A bailar, pues, el sábado 11 en el Centro Asturiano.

UN SOCIO DEL INTERIOR COMENTA LA ADMIRABLE LABOR EN LA BENEFICA

El señor Angel Hernández Mirabed, residente en Pedro Betancourt (Central Cuba), ha dirigido al Presidente del Centro Gallego una sentida carta de gratitud con motivo de haber sido operado de apendicitis en «La Benéfica» su hijo menor Pedro Angel Hernández Alvarez, quien a pesar del mal estado en que ingresó, salió felizmente de la intervención que le practicó un ilustre cirujano para quien, en primer término, tiene el señor Hernández toda su gratitud, no sólo por su pericia profesional sino por los extremados cuidados que ha tenido con el enfermo en la post operación.

Igualmente tiene frases de profundo agradecimiento para los enfermeros y sirvientes del pabellón 7 que, con una solicitud digna de todo elogio, han cuidado el enfermo hasta su total restablecimiento, dispensándole a él y a su señora y demás familiares que constantemente lo visitaban, las más exquisitas atenciones, por todo lo cual felicita al Centro Gallego por tan atentos y cumplidores empleados tiene en su casa de salud «La Benéfica».

LABOR HIDROTERAPICA Y DE LABORATORIO EN EL SANATORIO «COVADONGA»

Con la relación que ofrecemos de los trabajos efectuados del 13 al 18 de febrero último en los departamentos de Laboratorio e Hidroterapia de la Casa de Salud «Covadonga», se demuestra bien a las claras la garantía que ambos representan para los socios del Centro Asturiano. He aquí los detalles:

Laboratorio.—Reacciones de Wassermann, 110; conteos globulares, 155; exámenes de esputos, 18; exámenes de heces, 186; exámenes de exudados, 9; exámenes bacteriológicos, 22; exámenes ultramicroscópicos, 5; jugo gástrico, 3; sero-reacciones de Welch-Stuart, 1; paludismo, 1; reacciones de Von Pirquet y similares, 10; coagulabilidad de la sangre, 26; exámenes químicos de la sangre, 194; exámenes de orina, 391; pruebas de Zondeck, 1. El total de trabajos efectuados por el laboratorio en ese período de tiempo, es de 1,132.

Hidroterapia.—Baños sulfurosos, 72; baños generales, 900; baños alcalinos, 24; duchas frías, 140; duchas alternas, 40; baños de vapor, 6; masajes, 38; corrientes eléctricas, 38; baños de asiento, 12; baños de manzanilla, 16. Total de servicios prestados por hidroterapia en el período de tiempo señalado, 1,286.

Dr. Humberto Faz Tabío
Especialista en ENFERMEDADES DE NIÑOS.
CALZADA No. 708, entre PASEO y A. CONSULTAS de 3 a 5 P. M.
VEDADO Teléfono F-2679

LA TROPA INFANTIL DE LA CASA CASTELLANA SE DIVERTIRA EN UN BAILE

Gran entusiasmo se observa entre los miembros de la Sección de Recreo y Adorno que preside el entusiasta señor Agustín Martínez de la Fuente, con motivo del baile infantil que se celebrará en los salones sociales de Avenida de Bélgica 504, la tarde del domingo 26 del actual.

Este baile, como se anunció oportunamente, lo organiza la Sección de Recreo y Adorno, en honor de los alumnos del Plantel Cervantes, y tendrán acceso al mismo todos aquellos menores que se provean de la correspondiente invitación, solicitándola de la Sección de Recreo y Adorno.

Como se dijo oportunamente, los muchachos de la Sección de Recreo y Adorno, tienen para ese día las mejores atracciones, figurando como cuestión primordial, una magnífica piñata, llena de dulces, jugetes, y toda una serie de atractivos y regalos para los niños que acudan a la mencionada matinée. Además habrá otras atracciones más que, como sorpresa, guarda la Sección para la tropa infantil.

De la Habana a New York

POR LAS MAS GRANDES MOTO-NAVES INGLESAS

BRITANNIC • GEORGIC

SALIDAS MARZO 13 — SALIDAS MARZO 23

ABRIL 3 — ABRIL 12

A EUROPA
Hacemos reservaciones de la Habana a Europa. Las próximas salidas de New York para Inglaterra y Francia, son:
Britannic . . Mar. 18
Alaunia . . . Mar. 23
Queen Mary Mar. 24
Aurania . . . Mar. 30
Scythia . . . Mar. 31
Aquitania . . Apr. 1

Los vapores que salen los lunes, llegan a New York viernes por la mañana . . . y saliendo los jueves, llegan a New York lunes temprano. Estos cruceros le ofrecen un delicioso día de estancia en Nassau.
Daremos precios para estos viajes a quien lo solicite:

L. A. Cabrera & Co. Ltd.
Prado.358 Tel. M-1684, M-6350
Agentes Generales de
Cunard White Star

Postrer triunfo de Amadeo Roldán

«Dioses Dios». No discutamos sus misteriosos designios.

Ante la muerte de Amadeo Roldán, un profundo silencio se impone. Recibido el duro golpe que ha herido nuestros corazones, aplaquemos nuestra rebeldía y pensemos para tratar de interpretar la voluntad divina.

Esta mañana, al regresar del cementerio, nos hemos ido aislando en nosotros mismos. Meditativamente hemos recorrido la existencia de Roldán: Vida ejemplar. La mirada siempre en alto en busca de un ideal de belleza y de perfección. Sembrador generoso que hundía la mano en el fondo de su corazón y de su talento para esparcir pródigamente expresiones de belleza y de amor. Una voluntad en acción constante; un carácter nunca debilitado y que jamás claudicó, ni aun en los momentos más difíciles de su existencia. Años y años de esfuerzos, de estudio constante, de perseverancia inquebrantable. Llega la plenitud del genio creador, la obra de arte ha cristalizado, la gloria está ahí sonriente, el camino está abierto; no hay más que echar a andar. Y en este preciso momento, el mal indomable, cruel, torturante, se apodera de su cuerpo y lo martiriza poco a poco, hasta destruirlo. Sin embargo, él lo sufre sin una queja, sin una protesta. La fe y la esperanza no lo abandonan. Su espíritu sonríe siempre; su cerebro se mantine lúcido hasta el final. Es la fuerza de su carácter; es la mansedumbre de su humildad que lo sostienen a las múltiples lecciones que nos ha brindado durante su vida, Amadeo nos da ahora la más sublime de estoicismo. ¡Treinta y ocho años! Ese es el límite de su vida. «¿Cómo es posible?», exclamamos.

Dios es Dios...

Modesto sin ostentación, marchó lentamente hasta el reino de la paz eterna, el carro fúnebre que conducía los despojos de Amadeo Roldán. Tras él, un numeroso cortejo de automóviles, dentro de los cuales se contemplaban rostros conmovidos y silenciosos. En el cementerio, una enorme multitud le acoge con reverencia y fervor. Piensa el transeúnte: «¡qué gran entierro!»; pero al mirar la carroza fúnebre, vuelve a pensar: «¡qué sencillo!». Exclamaciones internas que sintetizan la personalidad en vida del que ya no existe: Grandeza, Sencillez... Amadeo Roldán.

Amadeo: hermano, amigo, compañero. Tu viaje final fué un digno remate de tu breve, pero prolífica existencia. Los que te acompañamos, llorando, porque tu pérdida, a más de irreparable, nos parecía injusta, recibimos en ese acto tu última lección. Comprendimos la voluntad divina. Como tantas otras veces, tú disipaste nuestro error e hiciste llegar la luz a nuestro entendimiento ensombrecido por nuestro afecto y nuestro dolor. Palpamos en ese incidente corriente, de todos los días, algo nuevo: una emoción colectiva, unánime que logró el milagro de adherir en un mismo sentimiento, miles de corazones disímiles. Y entonces comprendimos que tu muerte, como todos los actos de tu vida, fué exacta. Llegó cuando debía de llegar, para que lo que verdaderamente eras tú, no muriera; para que tu recuerdo fuera eterno, para que tu gloria fuera inmaculada e imperecedera. «No morimos, sino cuando se nos comienza a olvidar». Por tu obra musical, por lo que fuiste como hombre, como padre, como hijo, como hermano, como amigo, tú no podrás ser olvidado. Ni has muerto ni morirás, Amadeo. Calle el llanto y regocíjese el espíritu ante esta maravilla que tú nos brindas como regalo póstumo.

En tu modestia, quizá tuviste algunos momentos de duda por tu obra de hombre y de artista. Si es cierto que en el Más Allá vemos con mayor claridad, habrás notado con satisfacción, que tenías razón en mantener tu fe en ella. Quisiste, en tu afán de sencillez, de amor y de compañerismo, pasar inadvertido en la hora del tránsito supremo. Ni flores, ni música, ni homenajes oficiales. Y tus familiares, tus compañeros, tus amigos te rindieron el más hermoso de los homenajes, por lo espontáneo, por lo sincero y por la emoción noble que los unió a todos ante su blanco refugio. No quisiste música, y ellos te la brindaron con lo mejor de sus sentimientos. No quisiste flores, y cada uno de los allí congregados te brindó la más blanca y la más pura de su alma. Uno de tus mejores amigos habló con palabra trémula y lágrimas en los ojos. Todos le escuchamos en silencio, mientras el llanto caía abonando la tierra de tu sepultura. Nos habló de lo que tú fuiste e hiciste y de lo que nos quedaba por hacer a nosotros. Por la voluntad de tus amigos, puesta en acción, ni tu nombre ni tu obra pasarán al olvido. La amistad, la devoción, el cariño que por ti sentimos y sentiremos, harán que se te rinda un homenaje nacional, que se editen tus obras para divulgar tu expresión de arte por el mundo, que se cree una sociedad donde se perpetúe tu nombre y tu espíritu. Al terminar tu buen amigo, recibió, sin duda, tu alma, la más bella y la más entusiasta de las ovaciones a tu carrera artística. No fué el aplauso vulgar, porque al silencio profundo que siguió a las palabras de tu amigo, todos los corazones palpitaron con unción. Es así como has visto recompensados tus esfuerzos, tus sacrificios por lograr tu ideal, que te hicieron hasta descender a los bajos fondos del arte para que tu voluntad tomara más fuerza, más vigor y te elevaras a la cima donde moran los elegidos.

Familiares, compañeros, amigos de Amadeo Roldán: detengamos nuestros juicios positivistas y humanos, ante la voluntad divina. El Amadeo físico ha muerto cuando y como tenía que morir. El que nosotros amamos y admiramos, ni ha muerto ni morirá.

Dios es Dios. La muerte de Amadeo es un triunfo merecido e indiscutido; es su triunfo definitivo. De su muerte surgirá la vida eterna de su nombre y de su obra. Dios, en su bondad, antes de que la vida lo matara en un largo rodar, antes de que la indiferencia y el olvido lo enterraran, se lo lleva en plena luz, para que su recuerdo nos ilumine perennemente con el esplendor de su grandeza de artista y su sencillez de hombre superior.

César Pérez Sentenat.

Habana, 3 de marzo de 1939.

SECCION DE FILARMONIA EN LA ARTTICA. GALLEGA

En la «Agrupación Artística Gallega» continúan laborando sus elementos directrices, como lo prueba el hecho de haber constituído últimamamente la Sección de Filarmonía, que preside el señor José Núñez, a quien secundarán los siguientes dinámicos asociados: vice presidente, Raimundo Torres; secretario Francisco Romillo; vice secretario Casimiro Naveiro; y como figura esencial del conjunto, el maestro Emilio A. Periut.

Resonantes éxitos artísticos lograrán, sin duda alguna, tan valiosos elementos.

BUENOS PROPAGANDISTAS EN EL «CLUB DE PILOÑA»

Nos comunica el señor Justo González Arcia, activo secretario general de la institución asturiana «Club Pilonés», que la Sección de Propaganda ha quedado integrada por elementos de positivo mérito, figuranro en la mesa de la msma los siguientes señores: presidente, Ramón Toyos; vice presidente, Enrique Otero, secretario, Manuel Tárano.

En una reunión convocada para mañana, día 8, este organismo dará a conocer los grandes proyectos que tiene en cartera, y que sin duda alguna habrán de reportar innegables beneficios al «Club Pilonés».

TIENE EN PERSPECTIVA UN FESTIVAL REGIO LA SDAD. DE TINTOREROS

La «Asociación de Industriales de Tintorerías y Lavanderías de Cuba» viene laborando en la organización de un gran festival que se celebrará en todos los jardines de «La Tropical» el domingo 9 de Abril.

Ultimamente tomó posesión el Comité de Damas que ha de prestar su cooperación a la fiesta referida, y el cual quedó constituido en la siguiente forma:

Presidenta, señorita Carmen Prieto; Vice-presidente, señora Pilar Fernández de Franco; secretaria, señorita Consuelo Alvarez; vice-secretaria, señora Sabina Pena de Barro; tesorera, señora Amparo Alfonso de Fra; vice-tesorera, señora Rosa Lagares de Cao, y vocales, señoras María Ladra de Gato, Antonia Martínez de Sánchez, Isabel Laldó de Pedré, Ramona Fernández de Ladra, María Ventosa de Otero, Panchita Fonticoba de Cao, Sara Núñez de Fernández, Balbina Alvarez de Fernández, Dolores Lastra de Alvarez, Antonia Lastra de Alvarez, Victoria Ruiz de Cuba, María Paz de Campos, América Suárez de López, Carmen Domínguez de Fernández, Manuela Paredes de Piñeiro, Carmen Díaz de Vilela, María Vázquez de Piñeiro, Alvarina Fernández, Herminia Losada de Paz, Josefina Lancha, Carmen Llanes de Eijo, Pilar Hernández y Virginia Tejedo de Alfonsín, y señoritas Obdulia López, Olga Valdés, Angelita Valdés, Julia López, Pepilla Carvajal, Josefina Prieto, Amelia López, Elvira Leal, Esther Cao, Concepción Díaz Alvarez, Mercedes Fernández, Avelina Prieto, Carmen Gallinar, Caridad Paz López, Evangelina Hernández, Herminia y Coralia Toral.

Dicho acto será amenizado por Hermanos Castro, Antonio María Romeu, Sonora Matancera, Lira Matancera y Quinteto Tomé. Las localidades pueden solicitarse en la Secretaría, Manzana de Gómez 228.

BAILES DEL HISPANO

Durante todos los domingos de este mes continuarán celebrándose en los hermosos salones del Club Hispano Habanero, San Lázaro y Blanco, sugestivas matinées bailables de disfraz.

En todas ellas asistirán la Sonora Matancera y la orquesta de Corman. La matinée de Mamarrachos, con premios en efectivo para los mejores ridículos, se celebrará al día siguiente del bran baile de Mamarrachos del «Centro Gallego».

DISTINGUIDO VIAJERO

Tras breve estancia en el extranjero, llegará hoy a la La Habana en el «Florida» don José A. Junco Rodríguez, querido presidente de la institución asturiana «Club Ribadesella.»

A recibir tan conocido caballero concurrirán al muelle a las ocho y media a. m. numerosos conterráneos y amigos.

Sea bienvenido el señor Junco Rodríguez.

SE HA DECLARADO UNA GRAVE EPIDEMIA DE VIRUELAS EN LA CIUDAD MEXICANA DE TAMPICO

Hasta las ocho de la noche habían llegado sólo tres de los yates que toman parte en las regatas. Pasajeros llegados. Es buena la recaudación obtenida por la Aduana

El «Toloa».

Con carga general y 24 pasajeros para la Habana y carga y 86 turistas en tránsito para Centroamérica, llegó ayer de New Orleans, el vapor americano «Toloa», de la Gran Flota Blanca, que siguió viaje anoche mismo.

De la lista de este barco anotamos a la señora Clara R. C. de Henríquez, y los estudiantes Clara y Esperanza Alfaro, los que fueron recibidos por el personal de la Legación de Santo Domingo.

Gallos finos.

De Génova, Cádiz y Sevilla ha llegado el vapor italiano «Arsa», que ha traído carga general, y tres pasajeros para la Habana, así como carga y 12 pasajeros en tránsito.

Al cuidado del señor Diego de la Pascua, trajo el «Arsa» 80 gallos finos de pelea para el señor Diego Trinidad.

Llegó también en el citado buque el matrimonio húngaro Ladislao e Irene Foldes.

Viajeros de la vía aérea.

Procedente de Miami llegaron ayer

Procedente de Miami llegaron ayer al aeropuerto del Arsenal, cuatro aviones de la Pan American Airways Inc, los cuales trajeron en total 998 pasajeros, la mayor parte de ellos turistas americanos.

Figuran entre esos viajeros el senador Justo Luis del Pozo, el doctor Guillermo Díaz Romañach, el señor Manuel Rodríguez, la señora Corina García, el señor Lee Samuels, el periodista americano James F. Osborn y otros.

Para Miami salieron Andrea Melville, el juez americano Daniel Galen, Evaristo Rodríguez, el escritor americano Pet Powel, el doctor Carlos Miguel de Céspedes y señora, el señor Fernando Villapol y señora, el empresario señor Eulogio Velasco, el periodista James F. Osborn, la señora María Arias, Hortensia Rodríguez el diplomático venezolano señor Avendaño Losada, el señor Luis B. F. de Roca, el profesor alemán Morritz M. Warner y otros.

El «Cuba».

En su viaje regular arribó ayer el vapor americano «Cuba», de la Peninsular y Occidental SS. Co., que trajo carga general, correspondencia pública y 274 pasajeros, en su casi totalidad turistas.

El «Cuba» regresará hoy a los puertos de procedencia con carga y pasajeros.

El «Evangeline».

Con 240 pasajeros salió anoche para Miami el vapor americano «Evangeline» de la Peninsular y Occidental SS. Co.

Figuran entre esos viajeros, la señora María Carranza viuda de Viderique e hija Alma, viuda e hija del General mexicano Viderique, e hija y nieta, respectivamente, del ex presidente de México, General Victoriano Carranza, Osmán Obando, Segundo Menéndez, Pedro Montané, Mario Alvarez Lescano, Francisco Suárez y otros.

El «Neptuno».

El vapor hondureño «Neptuno», llegó ayer de New York y escalas, con carga general.

Las salidas.

Ayer salieron los siguientes vapores: «De Grasse», «Transylvania» y «New York», con destino a New York; «Evangeline» para Miami; «Ruth Kellog» para Philadelphia y «Boschdyk» para Veracruz.

El «Siboney».

Directamente de New York, arribará hoy por la mañana en ruta a Progreso el vapor americano «Siboney», de la Ward Line, que trae toneladas de carga general y 24 pasajeros para la Habana, así como carga y 32 pasajeros en tránsito.

El «Veragua».

Procedente de New York es esperado a las cuatro de la tarde el buque eléctrico americano «Veragua» de la Gran Flota Blanca, que conduce 739 toneladas de carga general, 194 sacos de correspondencia y 36 pasajeros para la Habana.

El «Florida».

El vapor americano «Florida» de la Peninsular y Occidental SS. Co. llegará hoy de Miami con numerosos pasajeros.

Los yates de las regatas.

Ayer mañana comenzaron a llegar los yates que están compitiendo en las regatas internacionales Florida-Habana, y que se iniciaron el pasado sábado en St. Petesburgh. Hasta las ocho de la noche de ayer solamente habían llegado tres de los mencionadas embarcaciones.

La recaudación.

Durante el día de ayer la Aduana de la Habana recaudó $95,011.65.

El Dr. Ramón Macau y García

Repuesto totalmente de la dolencia que lo detuvo en cama, reanudó ayer sus labores el doctor Ramón Macau y García, Jefe de la Sección de Pasajeros y Equipajes de la Aduana de la Habana.

Medidas sanitarias

Con noticias de que en Tampico existe una epidemia de viruelas, la Sanidad Marítima ha adoptado medidas especiales de observación con los barcos de esa procedencia.

Una infracción punible

El doctor Estrada, Médico del Puerto, ha formulado una denuncia, la cual ha sido trasladada al Capitán del Puerto y al Capitán de la Policía Marítima.

A la llegada del vapor «Evangeline» el pasado domingo, y cuando el buque estaba en espera de la visita sanitaria, uno de los bañistas que se acercan a los barcos, trepó por un cable hasta la cubierta superior del buque, mezclándose entre el pasaje y lanzándose al agua en cuanto notó la presencia del referido galeno.

Además, dicho individuo ha violado una disposición de la Aduana que prohibe subir a los buques sin la debida autorización.

El Boletín de los Corredores

Acusamos recibo del Boletín Informativo que mensualmente publica el Colegio de Corredores de la Aduana de la Habana.

En él se da cuenta de las circulares y disposiciones de la Hacienda, Dirección General de Aduanas y de la Aduana de la Habana, sí como de la vida íntima del Colegio de Corredores y su asociación, todo lo cual lo hace muy interesante para los Corredores de Aduanas.

Un cadáver

Ha sido autorizado el embarque con destino a St. Petesburg, del cadáver embalsamado de Patrick J. Coffey, que falleció recientemente en esta capital.

RESUMEN DE LA GACETA OFICIAL

Día dos de marzo, primer pliego

SECRETARIAS DEL DESPACHO:

ESTADO:

Subsecretaría.—Participando el fallecimiento en Miami del ciudadano cubano Miguel Montes.

JUSTICIA:

Decreto.—Aprobando la permuta solicitada por los Notarios Carlos Montoro y Saladrigas y Adolfo Rivero Argüelles.

Dirección de Seguros

Aviso.—Sobre devolución de fianza de la «Unión Agrícola Industrial S. A.»

EDUCACION:

Decreto.—Reglamento para la celebración de exámenes de las Auxiliares de Kindergarten.

DEFENSA NACIONAL:

Decreto.—Concediendo medalla por servicios distinguidos a varias clases y soldados del Ejército Constitucional.

COMISION DEL SERVICIO CIVIL

Resolución en recurso de apelación interpuesto por Luis Echevarría y Roig.

Comisión Nacional de Transportes:

Circulas.—Sobre el transporte de «Carga particular» en camiones por carretera.

Circular-Orden.—Sobre la tramitación de expedientes de licencia de circulación de vehículos que se soliciten.

Día 3 de marzo, primer pliego

SECRETARIAS DEL DESPACHO:

JUSTICIA:

Decreto.—Otorgando indulto total condicional a José Antonio García Medina y Gabino Barrero Represa.

HACIENDA:

Decreto.—Autorizando transferencia de 10,853.33 entre las consignaciones del Presupuesto de la Secretaría de Defensa Nacional.

AGRICULTURA:

Decreto.—Distribución a prorrata entre los pequeños ingenios del 70% de 132,447 sacos de azúcar.

Dirección de Industrias. Negociado de Asuntos Azucareros.

Sub-Negociado de Promedios.—Precios promedios oficiales del azúcar de almacén correspondiente a la primera quincena del mes de febrero de 1939.

Dirección de Montes, Minas y Aguas.

Solicitud de aprovechamiento forestal por el señor Manuel Junco Landrid.

COMERCIO:

Decreto.—Relación que deben remitir a la Secretaría los laboratorios y fábricas nacionales de productos farmacéuticos.

Dirección de Seguros.

Aviso—Sobre devolución de fianza de la entidad «Unión Agrícola Industrial S. A.».

EDUCACION:

Decretos.—Declarando lesivas las disposiciones de los señores María Cuervo y Eligio y Noemí Prieto Comallonga.

SANIDAD Y BENEFICENCIA:

Decretos.—Designación del doctor José M. Peña. Aceptando la renuncia al doctor Alfredo Rodríguez y Rodríguez. Aceptando la renuncia a los señores Mario A. Rodríguez O-Halloran y Francisco W. Fernández y Suárez y nombrando a los señores Augusto Fernández Conde y Eugenio P. Alvarez Lastra. Expropiación para construir un Hospital Infantil. Declarando lesiva la reposición del señor Víctor Manuel Cardenal.

DEFENSA NACIONAL

Ejército Constitucional

Cuerpo Jurídico Militar.—Citando ... guez en causa número 32|39, ... acusado soldado Jesús María Rod...

Regimiento No. 1 «Maceo».—Citando al acusado soldado Esteban Medina y Jaca, en causa número 84|39.

COMISION DEL SERVICIO CIVIL

Resoluciones en recursos de apelación establecidos por Argeo Aguilera Díaz y doctor Haroldo Díaz Montes.

UN COMITE CANARIO HA CONSTITUIDO OTRO DE SUS FIRMES BALUARTES

En la fecha anunciada quedó oficialmente constituído el Sub-Comité número 10 del Barrio del Vedado, del Grupo de Defensa de la Asociacion Canaria.

Dicho acto se llevó a cabo en los salones del la sociedad «Juventud Deportiva de Príncipe», gentilmente cedidos al efecto por su presidente, el señor Celestino Menéndez, y constituyó un magnífico exponente de la actividad social que vienen desarrollando los entusiastas elementos de dicho Comité.

Numerosos socios y asociadas concurrieron. Abrió el acto el Presidente de la Comisión Conjunta, señor José A. Cubas Pérez, procediéndose incontinenti a designar los miembros de la Directiva del Sub-Comité, que quedó constituída de la siguiente manera: Presidente de Honor, Miguel Acosta; presidente efectivo, Francisco González; Tesorero, Miguel González; secretario, Miguel Acosta; Iturriaga; Vocales: Gregorio Socas, Carlos Bellón, Pablo Rosqueta, Bernabé García, Lucio Socas, Antonia Ruiz, Rosa Alonso y Amparo Fernández.

Hicieron uso de la palabra los señores Antonio Navarrete de Córdoba, Dr. Andrés Castañeda Padrón y Francisco González.

MATINEE DEL CASTELLANO

La matinée celebrada este último domingo por el «Liceo de la Habana» en los salones del «Centro Castellano» culminó en éxito rotundo. En este próximo domingo, celebran otra de estas matinées, estando a cargo los bailables de la orquesta de Belisario López, La Gloria Matancera» y el típico septeto Habana.

Para el día 26, la matinée cumbre del «Liceo de la Habana».

SI SE SIENTE DEPRIMIDA

Lea esto y anímese

¿Se siente usted abatida y cansada de la vida? ¿Con ganas de llorar? ¿Se siente usted disgustada, desanimada, triste, sin ganas de nada?

Aquí hay pues buenas noticias para usted! Si lo que usted necesita es un buen tónico general del sistema—tome el famoso Compuesto Vegetal de Lydia E. Pinkham. Las saludables hierbas y raíces de que está compuesto ayudan a la naturaleza a tonificar su sistema librándole más fácilmente del mal humor, aminorando su malestar general que proviene de los desórdenes orgánicos de la mujer, prestándole energía para gozar mejor la vida.

Las mujeres que toman esta preparación se cuentan por millones y han hecho correr la voz entre sus amistades y sus vecinas: "¿Por qué no tomar el Compuesto Vegetal de Lydia E. Pinkham y "sonreír a la vida"?

IMPORTANTE. No existe substituto del Compuesto Vegetal de Lydia E. Pinkham. No se deje engañar con imitaciones. Pida y no acepte otro, que el original y legítimo.

9-34

M.E.C.D. 2016

MATANCERAS

Bertha Flor Jorganes

Otra debutante.

Con su hermana Margarita y con María, cuya foto tiene el próximo turno en esta Galería, viene hoy a las columnas de las «Matanceras», la silueta hechicera de la encantadora «jeune fille» que hizo su presentación en los salones en el fastuoso baile del 11 de febrero.

En deliciosa trinidad, cautivaron las Flor Jorganes en esa inolvidable fiesta por su elegantes tocados, por sus impecables toilettes, ajustadas muy fielmente a las épocas de 1830 y 1870, que tan glorioso resurgir tuvieron en esa soirée.

Hijas las señoritas Flor de aquel inolvidable Don Remigio y de Doña Julia Jorganes, mi noble y buena amiga, son galas que están llamadas en la ya cercana «season» veraniega a reinar en el gran mundo, por su distinción, su simpatías y su cultura.

Sensible accidente

El del pasado sábado.

Cuando se dirigían al Central «Alava», para tomar parte en un juego de Basket, que iba a celebrarse en aquel ingenio, un grupo de señoritas de esta sociedad, entre las que se contaban las Pardiñas, las Isalgué, Obias, etc., pertenecientes al team de «La Milagrosa», sufrió un accidente el carro de línea en que viajaban volcándose y causándose lesiones que le fueron curadas en el propio Central, la señorita Pilar Pardiñas, a la que hubo necesidad de darle varios puntos, y contusiones y fuertes golpes la señora del Teniente Fiscal doctor Miguel A. Díaz Pardo, Loló Isalgué, y la señora de Pardiñas.

Las otras excursionistas salieron ilesas, lamentando sólo el consiguiente susto y las contrariedades inherentes al caso.

El juego tuvo que suspenderse y la concurrencia numerosa que esperaba en el floor, la llegada de las matanceras, concretóse a acompañar y asistir a las víctimas de este accidente que tan deplorado ha sido.

Por las residencias de la Playa del doctor Díaz Pardo, Teniente Fiscal de nuestra Audiencia y por la del Ingeniero Pardiñas, Presidente de los Caballeros Católicos de Matanzas, desfilan en estos momentos sus amistades, deseosas de saber el estado de las lesionadas.

Doble bautizo

El pasado domingo.

Dentro de la más estrecha intimidad, en el más reducido círculo familiar se llevó a efecto el día cuatro de marzo, el acto de cristianar a dos preciosas criaturas, nietas del alto matrimonio Luis Amézaga y Roldán y Bertha Beracierto y Pereira.

Se les impusieron por nombres a esas dos muñecas, que son hijas de la bella, joven y gentilísima dama Graziella Amézaga y Beracierto, los nombres de Laura Bertha y Martha Graziella Salom y Beracierto.

Apadrinaron a la primera sus abuelos, Luis y Bertha y a la segunda la elegante y gentil Grazielita Esquerré, la viuda de Artalejo y Luisito Amézaga.

Una preciosa piñata en aquel patio criollo de la señorial mansión de los señores de Amézaga, congregó en torno a las nuevas cristianas, a gran número de chiquillos que fueron obsequiados espléndidamente con un lunch magnífico.

Como en los tradicionales días de Pascuas y Año Nuevo y los de los santos de los Amézaga-Beracierto, reuniéronse éstos a su mesa, para un almuerzo, a la larga familia de Beracierto, que por sus enlaces matrimoniales están vinculadas a los abolengos más prestigiosos de esta sociedad.

Para esas dos adorables criaturas bañadas en las aguas del Jordán en esa tarde del domingo cuatro de marzo, desea el Cronista todas las venturas y todas las dichas a que son tan acreedoras.

Carmita Solaún

La señora de González.

Operada fué el viernes en una mano, por el doctor Antonio J. Font Tió, la bella esposa del ex-alcalde matancero Benigno González.

Una peligrosa infección a causa de la hincada de una espina de rosa, tenía a la señora Carmita Solaún, ex- Gran Regente de las Damas Isabelinas, en constante molestia con altas fiebres, hasta someterse a la intervención quirúrgica, que no por sencilla dejó de ser delicada, siendo su estado ya satisfactorio del todo.

En el apartamento del Hotel «París», de los esposos González-Solaún, se ve visitadísima por sus amistades, la dama que tan elocuentes pruebas de su altruísmo de su bondad y su gran corazón dió, mientras fué nuestra alcaldesa.

El baile del Casino

Otro gran éxito.

Como el de la Piñata que dejará imborrables recuerdos en el ánimo de todos lo que a él asistimos, fue la fiesta carnavalesca de la noche del cuatro de marzo, algo extraordinariamente lucido y en extremo animada.

Autorizada la careta en este baile, con las innúmeras máscaras que poblaron el salón, veíanse también las comparsas de fantasía que en esta temporada han sido gala de aquel Palacete.

El grupo de Reina, Figueroa y Juan M. Prendes y el de las Ibarra, paseaba por ese baile, el lujo de sus toilettes y la gracias de sus airosas damas y sus apuestos galanes.

Queda ya un sólo baile en el Casino, para dar fin a la temporada de Momo, y se celebrará ese sabado once, amenizándolo la Orquesta del Maestro Aniceto Díaz, el autor del danzonete.

Felicitamos a la Directiva que preside Don Eudoro Alba, por que desde hace mucho tiempo no se le rendía culto a Momo en aquellos salones, con el entusiasmo, la brillantez y el fausto que en el presente año.

Restablecida

Ya de alta.

Así puedo decir del estado de la linda hija del doctor Mario Jordán y su elegante esposa, Josefina González, que después del ataque neumónico que tanto alarmó a ese matrimonio está ya bien del todo.

Un éxito del doctor Guillermo Caballero, que con sus sabias y previsoras medidas, evitó que tomara incremento la dolencia que con caracteres tan alarmantes presentóse en su inicio.

La orquesta Le-Batard

Para el Tennis.

Firmado quedó ya el contrato con el gran conjunto musical habanero, para amenizar el baile del quince de abril, que es la fiesta con que festejará su toma de posesion la Directiva que preside Bértila Haedo.

Quedará en estos días finiquitado también el contrato con los artistas del show, que ha de darle aliciente poderoso a ese baile, que es como el inicio de la «season» primaveral en aquella simpática casa

Numerosas socias han sido presentadas en la junta celebrada últimamente pudiendo predecirse que desde la fundación del Club, no fué nunca mayor ni más nutrido el índice de asociadas allí.

Las señoritas Haedo y Torres, Bertila y Chela, tienen el firme propósito de atraerse allí en este verano a todo cuanto en Matanzas permanece todavía alejado de ese Club.

Los esposos Mieres

Entre nosotros.

Acompañados de su hermano Eduardo Alfonso, ex cronista de «El Republicano», estuvieron el domingo en Matanzas, el prestigioso comerciante de esta plaza, que está también radicado en La Habana, Arsenio Mieres y su gentil compañera Marinita Alfonso y González de Chavez.

Con ellos hizo el viaje la adorada primogénita de ese matrimonio, que será bautizada en la Catedral de San Carlos, en este mismo mes de marzo, para recibir las aguas del Jordán de la misma legendaria Pila bautismal en que siete generaciones de los Navarro y los Chávez, han sido cristianados.

Mi saludo a esos viajeros.

En «Milanés»

Despedida de una orquesta.

Para el domingo doce de marzo, ha señalado la sociedad que preside mi querido amigo Emiliano Llés, una gran fiesta como homenaje a la orquesta Casino de la Playa, tan renombrada y de tanta fama en la Capital, con motivo de abandonar en breves tierras cubanas para una tournée por el extranjero.

Estrechamente vinculado el Presidente de esa Institución con dicho conjunto en el que militan destacados matanceros, para este baile que tiene origen tan simpático, existe gran entusiasmos entre nuestra juventud.

Prometo mi asistencia, el domingo a Milanés.

Arminda Schutte

En «Campoamor».

Llega a mi mesa con la galante invitación que me envía esa consagrada del teclado, el programa del Concierto que ofrece el domingo doce de marzo, a las diez de la mañana en el teatro «Campoamor».

Dividido en tres partes ese programa está dedicada la primera toda ella, a Bach y a Beethoven, enjoyando la segunda Papillons de Schuman y Balada Op. 47 de Chopin, alternando en la tercera Albéniz en un preludio, Falla en «La vida breve», Pastor en «Capricho habanero» y Schubert-Tausig en la Marcha Militar.

Cuesta el palco seis pesos, y un peso luneta o balcony.

Agradecido a la cortesía de esa maga del piano, que es para nuestro orgullo, hija de la tierra en que naciera White.

La última nota

Para decir que queda para mañana, la reseña del gran baile celebrado el sábado, en el Liceo que fué como lo predijimos, un resonantísimo acontecimiento social. Para las «Matanceras» del miércoles, emplazo al lector.

Manolo JARQUIN.

PUSO FIN A SU VIDA UN POBRE ENFERMO EN LA QUINTA COVADONGA

En la administración de la casa de salud Covadonga, donde se encontraba recluido desde hace tiempo, se suicidó en la mañana de ayer de un balazo de revólver en la cabeza, el señor Edmigio Sánchez Gonzalez, natural de la Habana, de 49 años de edad, soltero.

Al iniciar las oportunas diligencias el teniente Pedro Díaz, al mando de la Décima Estación, ocupó el revólver utilizado por dicho individuo para privarse de la vida, calibre 32 y tres cartas que dejó escritas dirigidas una de ellas a su sobrino señor Emilio Ferrer Sánchez, capitán de la Marina de Guerra Constitucional, otra a su cuñada Josefina Martínez Castro, vecina de Oquendo 363 y otra a su amigo Ramón Crespo.

Con lo actuado se le dió cuenta al Juez de Instrucción de la Sección Cuarta.

ACUSADO DE TENTATIVA

El sargento Antuné arrestó a Angel González Pérez o Evaristo Pedroso Amador, vecino de Damas y Jesús María, por haberlo sorprendido en actitud sospechosa en Pilar y Clavel, ocupándole una linterna y un llavín.

LAS COSAS EN SU LUGAR...

Un grupo de señores —llamemósle de algún modo—, que no representan a nadie, porque carecen de representación y que nada significan, como no sea una amenaza para la sociedad que los soporta; y como si no viviéramos en un país libre y al amparo de sus leyes, nos sale al paso a cada instante porque, en uso de un perfectísimo derecho, hemos acordado rendir un HOMENAJE de admiración y cariño a uno de nuestros más esclarecidos compatriotas, a un periodista cívico y distinguido que tiene en su haber méritos sobrados para que en alguna forma se le testimonie el reconocimiento de la sociedad en que vive. Nos referimos al DR. JOSE I. RIVERO, Director del «Diario de la Marina».

Ese acto, que tendrá toda la magnífica trascendencia que se merece dada la personalidad del homenajeado, pero que no envuelve por nuestra parte ninguna otra intención que no sea la que se deriva de nuestras reiteradas declaraciones, ha sido tomado por los eternos sembradores de odios como pretexto no sólo para combatir el Homenaje y al homenajeado, sino también a los organizadores del mismo, como si no tuviéramos iguales derechos que los demás ciudadanos, o como si algo nos obligara a pensar y obrar de acuerdo con nuestros gratuitos detractores.

No parece sino que en Cuba radica en una sola tendencia —la izquierdista— el derecho de pensar libremente; y como si esto fuera el privilegio exclusivo de una casta, cada día organizan esos señores mítines, fiestas, recolectas y homenajes por cualquier motivo y para cualquiera de sus «camaradas», perfectamente desconocidos en muchos casos, pero que encarnan muy bien —eso sí— la disolvente ideología que a diario pregonan en su prensa y desde su tribuna...

La «FEDERACION NACIONAL DE ORGANIZACIONES OBRERAS DE EMPRESAS PERIODISTICAS Y SUS ANEXOS», ha declarado ya, y lo repetirá cuantas veces sea preciso, que es una colectividad exclusivamente clasista, compuesta por obreros manuales e intelectuales, que particularísimamente tienen sus ideologías políticas, acaso encontradas, pero que en el seno del organismo proceden solamente como trabajadores conscientes, que luchan por el mejoramiento y el bienestar de su propia clase.

La FEDERACION, pues, no es fascista ni comunista; no pertenece ni a las izquierdas ni a las derechas y en el problema que se debate en España es absolutamente neutral. Y todo eso por la sencilla razón de que como ya hemos dicho, no es una organización política, sino esencialmente proletaria.

Pero admitamos, aunque sólo sea para complacer a nuestros detractores, que hiciéramos política y que, como tales políticos y de la misma manera que ellos son izquierdistas, fuéramos fascistas o derechistas. Si así fuera ¿con qué derecho se nos censura? Es que, acaso, estamos obligados forzosamente a ser comunistas? Es que no tenemos el derecho a ser lo que mejor se nos antoje?

No nos explicamos cómo hombres que debieran darse cuenta de todo esto, lo olvidan o ignoran. No podemos comprender cómo se puede hablar de libertad y democracia si no se respetan las ideas de los demás. Procedimientos como ésos nos obligan a dudar de la sinceridad de sus palabras y de la bondad de sus doctrinas.

No se dan cuenta, parece, que si una gran mayoría de nuestro pueblo tolera sus actos y respeta su propaganda; si consiente sus disolventes doctrinas es para que se toleren y respeten los demás credos.

Proceder de manera distinta es pretender que aceptemos la intromisión en nuestros asuntos, de personas que no pueden pensar como nosotros.

Los organizadores de este Homenaje no explotamos la política, ni somos políticos de oficio; los que nos salen al paso, sí lo son y viven de la política. Somos trabajadores y no se nos puede achacar nada malo, como no sea que alguna vez, y espoleados por la provocación, hayamos tratado de desenmascarar a muchos falsos apóstoles que conocemos muy bien y que no nos pueden dar lecciones de ninguna clase y mucho menos de compañerismo. No hemos vivido jamás ni hemos lucrado a costa de los trabajadores; ni somos propagandistas de ninguna doctrina extraña ni nos hemos aprovechado de la innata candidez de nuestro pueblo para conquistar posiciones de ninguna clase.

No hemos sido más que trabajadores toda la vida; y nos parece que todo eso nos da alguna autoridad para tratar de unir y defender los intereses de nuestra clase, para realizar cuantos actos tengamos por conveniente y para que en manera alguna le concedamos a nadie el derecho, o poder, de adentrarse en nuestras intenciones, y mucho menos para deducir de ellas que no procedemos, aún en el caso de que estuviéramos equivocados, de una manera leal y sincera.

Puntualizados estos extremos, nos parece que va siendo hora de que se conozcan de una vez y para siempre los propósitos que de manera firme y decisiva persigue la

Federación Nacional de Organizaciones Obreras de Empresas Periodísticas y sus Anexos.

DEFUNCIONES OCURRIDAS AYER EN LA HABANA HASTA LAS CUATRO DE LA TARDE

Amalia Oliva Otaño, blanca, 3 meses. Vives 462.

Luis Suárez Diago, blanco, 41 años. Vía pública.

Ismael Rodríguez Pérez, blanco, 11 meses. Dragones 210.

Carmen Banzo Rodríguez, blanca, 74 años. Gervasio 121.

Miguel Ruiz y Delgado, blanco, 6 días. Línea y G, Vedado.

Mario Cuevas Canales, blanco, un día. Perkins 33.

Candelaria Betancourt Overto, blanca, 70 años. Asilo Llansó.

Lucrecia González y Yobert, blanca, 74 años. Cuarto C. Socorro.

Francisco Molina Quevedo, mestizo, 56 años. H. C. García.

Bernardo Alvarez González, blanco, 75 años. Quinta de Dependientes.

Enrique Lavín Barquín, blanco, 52 años. Quinta de Dependientes.

Patrick J. Coffey, blanco, 79 años. H. Anglo-Americano.

Leonor Infante, mestiza, de 74 años, en Paz 156.

E. P. D.

EL SEÑOR

Juan Bonich y de la Puente

HA FALLECIDO

Dispuesto su entierro para hoy martes, día 7, a las cinco de la tarde, los que suscriben, viuda, hijos, hermanos, familiares y amigos, ruegan a las personas de su amistad se sirvan concurrir a la casa mortuoria, calle 17 número 104, altos, entre M y L, Vedado, para acompañar el cadáver hasta la Necrópolis de Colón.

La Habana, 7 de Marzo de 1939.

Margarita Sastre viuda de Bonich; Juan Luis, Alicia y Ricardo Bonich y del Pozo; Héctor Bonich y Valdés Leal; Emilio, José Miguel y Luis Bonich y de la Puente; Dr. José M. Martínez Cañas; Dr. Carlos Gómez González.

FUNERARIA DE PRIMERA CLASE DE
JOSE C. VIOR
ESPADA, 26. TELEFONOS U-3838 Y U-5252

E. P. D.

LA SEÑORA

MARIA JOSEFA DE TERRES Y CORZO

HA FALLECIDO

Dispuesto su entierro para las cuatro de la tarde de hoy, sus hijos e hijos políticos, que suscriben, en su nombre y en el de los demás familiares, ruegan a las personas de su amistad se sirvan asistir a la indicada hora a la casa Avenida 5ª, entre calles 9 y 10, Ampliación de Almendares, para acompañar el cadáver al Cementerio de Colón, favor que agradecerán.

La Habana, 7 de Marzo de 1939.

Estrella, Gloria, Emilio y Otilia Valhuerdi y de Terres; J. C. Vauhné Ismael López Alvarez; Dr. E. Domínguez O'Mahony.

SE RUEGA NO ENVIEN FLORES NI CORONAS

FUNERARIA DE PRIMERA CLASE
ALFREDO FERNANDEZ
SAN MIGUEL Número 313. TELEFONO A-6348.

CRONICA HABANERA

TEMPORADISTA

Nos complacemos en traer a la crónica el retrato de la señora Ada Gómez Montalván, gentilísima esposa del señor Francisco Martínez González, ambos miembros prestigiosos de la sociedad de Holguín.

Los esposos Martínez-Gómez se encuentran disfrutando una temporada en nuestra capital, donde gozan de infinitas relaciones.

Temporada que les deseamos muy feliz.

LAS CARRERAS DEL DOMINGO. —Una tarde extraordinaria.

Imposible resulta describir con exactitud la gran animación que reinaba el domingo último en el Jockey Club, la aristocrática sociedad de Oriental Park.

Podemos asegurar, sin temor a pecar de exagerados, que en muchos años atrás no se recuerda tan numerosa y selecta concurrencia como la que llenaba la preciosa terraza del Jockey el domingo último.

El Handicap Ciudad de La Habana en el que se discutía el valioso premio de cinco mil pesos donado por el Ayuntamiento habanero a instancias del popular alcalde, doctor Beruff Mendieta, atrajo la atención de nuestra sociedad así como numerosos miembros del turismo.

Entre cada carrera dejó oir un selecto programa bailable la orquesta Havana Casino, tan aplaudida.

Hoy martes, habrá carreras como todos los días.

Comenzando a las dos y cuarenta minutos de la tarde, se correrá un programa espléndido de ocho eventos.

Y para el domingo próximo, último día de la temporada invernal, está anunciada una carrera juvenil en la que participarán ejemplares nacidos en Cuba.

Vamos a reseñar a continuación algunas de las personas reunidas el domingo en el Jockey Club.

En un palco se encontraba el secretario de la Presidencia, doctor José Enrique Bringuier y señora Josefita Pérez Nodal con el señor Antonio Soto y Teté Polo de Soto, la señora Mina Pérez Chaumont viuda de Walsh, el señor José Rionda y las señoritas Isabelita Garcerán, María Antonia Bringuier y Margarita Soto.

En el palco del alcalde de La Habana, doctor Antonio Beruff Mendieta y señora Gloria Guerra donde se encontraban el doctor Rafael María Angulo y señora Nena Rivero, Mrs. Marie Riddick, Mr. Louis Brownlow, la señora Isabel Beruff Mendieta, el señor José María Fernández y los jóvenes esposos Eugenio Sosa y Silvitica Rivero.

Mr. Albert Levey, presidente de la Havana American Racing Association y su esposa Mrs. Levey tenían invitados a su palco a Mr. y Mrs. Louis W. Hermen, la señora Rosita Maresma de del Cristo, Mrs. Rose Allenberg, Mrs. Leon Allenberg, Miss Jackeline Cohen y Mr. y Mrs. C. Silver.

Seguimos la relación con este grupo de señoras:

La condesa de Romero.

Anita Alonso de Riccio, esposa del cónsul general de Chile.

Cristina Kindelán de Mendoza, Alicia Nadal de Menocal, Amelia de Céspedes de Gronlier, Elvira de Armas de Fritot, Nena de la Torre de Armand, Mariana de la Torre viuda de Mendoza, Amparo Polo viuda de Jorrín, Elvira Bertini viuda de Panerai.

Herminita Gómez Colón de Pereira, la gentil dama.

Consuelo Lamar de Mendoza.

Lily del Portillo de Hurtado de Mendoza, Manana Adán de Cadenas, Anne Binder de Kates, Melba Rosell de la Torre, Mercedes Valdés Chacón de Calvo, Wicha Valdés Chacón de Kindelán, María Antonia Souza de Remírez.

Esperancita de Cárdenas de Castañeda.

María Sánchez de Lamar Roura.

Adelaida Parodi de Ramírez Olivella, Estela Baena de Ruiz, Consuelo Rossie de Gómez, Adelina Sepúlveda de Díaz Ossa, Enriqueta García de Balcells, Florinda Jardines de Viamontes, Estelita Martínez de Fumagalli, Evelia González de Rosende Rosa, Dulce María Chacón de Salas, María Piloto de Martínez, Esperanza Núñez de Martínez, Fabiola D-Veer de Alfonso, Rosita Clavería de Blanco Herrera.

María Barrié de Skarbrevick, Conchita Barrié de Menció y Angelita Barrié de Karman, tres interesantes señoras.

Ofelia Cortina de Arango.

Elizarda Sampedro de Gómez Mena.

Matilde León de Armand, Nenita Rodríguez de Rodríguez, Leonila Fina de Fernández Mederos, Elvira C. de Tapia, Juana María Suárez viuda de Navarro, Josefa Zamora de López Pescano, Herminia Nevares de Hernández.

Estelita Alonso de Nodarse.

Carmela Sampedro de Argüelles, Lala Carreño de Sampedro, Julia Sedano, Cusa Macías de Cortina, Hilda Sarrá de Mejer, Dulce María Grau de Balcells, Esther López de Fernández, y la señora del comandante Julio Pratt.

Leila León de Estévez.

Alicia Cadenas de Gross.

Elena de Cárdenas de Coroalles, Isabel Fernández de Diehl, Marta Sánchez Barraqué de Vieites, Clarissa Ruiz de Smith, Lourdes Hurtado de Mendoza de Heros, Alicia Acevedo de Santana, Betty Paz de Posada, Nena Mir de Perera, Margot Andreu de Arce, Carmita Andreu de Amézaga, Ofelia Santos de Puentes Duany, Ofelia Cabarrocas de Rodríguez Gutiérrez, Cristina Kindelán de Arango, María Luisa Arango de Escobar, María Antonia Morales de Espi Arteaga, Silvia Durañona de Morales.

Conchita Urrutibeascoa de Lasa.

Moraima del Pico de Portela.

Estela Dominé de Fundora, Dolores Vicks, Marta Polo de Angulo, María Polo, Cucú Alvarez Fonts de Usategui, Ofelia Patterson de Rabell, Lydia Martínez de del Barrio, Piedacita G. Sarraín, Cira Perdomo de Jorrín, Nenita P. de Pie.

Silvia Vieites de Maxwell.

Emilia María de Cárdenas de Mustelier, Rosita Vázquez de Hermida, Leticia P. de Badía, Julia Suárez, Enriqueta Gandía de Ross, Elsie Márquez de Prieto, Cuca Márquez de Cano, Mary Coloma de Rivero, Leonor F. de Muñiz, Estela Agramonte de Rodríguez León, Lilia Duthil de Mesa, Graziella Mesa de Tamayo, Julia Mesa de Vega, Gloria R. de Miranda, Filita P. de Rosell, María R. de Cuevas, Carmelina Entrialgo de Blanco.

Olga Cañizares de Sampedro.

Laly Godoy de Hernández Corujo.

Margarita Finlay de Godoy, Gloria Cisneros de Díaz, Rosalina G. del Cueto de Sabas Alomá, Marta Ferrer de García, Josefina Menéndez de Cienfuegos.

Y Constancita Pérez Aces de Jiménez.

Señoritas:

Gloria y Margarita Carillo, Alicia Valiente, Amalia del Valle, Olga Arellano, Hortensia Rionda, Carmita García Montes, Lydia Menocal, Muriel Rosenberg, Cecilia Portuondo, Josefina Blanco Ajuria.

Bebita Lasa.

Antonia de Cárdenas, Ivonne Rodríguez, Loló Goytisolo, Cristina Castellví, Marta Montes, Eloísa y Amadita Rodríguez, Julia Mier, Olga del Pico, Dora Pogolotti, Achequín Galdo, Angelina Armand, Josefina y Hortensia Knigth.

Beba y Loly Smith.

Ofelia de la Cruz.

Angélica Sánchez Zayas.

Mercedes Onetti, Esther Febles, Graziella Alfonso, Fuensa Hernández, Alicia Onetti, Bebita Clarens, Sofía Hernández, Esperanza y Adriana Martínez Núñez, Regina, Cuca e Hilda Martínez Piloto, Nice Montero, Lilian Cordovés, Marta San Pedro, María Antonia Remírez, María Elena Venero, Emelina Ruisánchez.

Georgette García Montes.

Ileana Rositi, linda «jeune-fille».

Margarita Dumás, Lydia Ascárraga, Carmen Teresa Font, Josefina Munder, Elizabeth Veve, Rosita Marrero, Catalina Curbelo, Elodia Navarro, Consuelito Grau, Terina y Lolita Coll, Matilde Camacho, Eloísa Paz.

Josefina Hurtado de Mendoza.

Maggie González André.

Olga Lamas, María Pepa Columbié, Hortensia Tapia, Zenaida Moda, Carmita Montalvo, Ofelia Molina, Silvia Rodríguez Polo, María Pepa Martínez Romero, Nora Mazón, Adela Jaume, Lila Macau, Carmen Santo Tomás, Luisa Sánchez, Rosa Amelia Rodríguez Cáceres, Georgina Pellegrín.

Y Loló Angulo.

NOTAS BREVES. — Para un precioso apartamento del Edificio Alaska en 23 esquina a M en el Vedado han trasladado su domicilio el doctor Antonio R. Campiña y su bella esposa Columbia Sierra, lo que consignamos para conocimiento de sus amistades.

El sábado dieciocho del corriente se celebrará un baile en la Asociación de Propietarios del Vedado, organizado por la Academia Valmaña tocando la famosa orquesta de los Hermanos Castro y el septeto Habana.

HOTEL SEVILLA BILTMORE.—Animadísimos se mantienen los tes del Sevilla Biltmore, a donde acude una concurrencia muy numerosa.

En el patio sevillano se baila hasta las nueve de la noche, a los acordes de la orquesta de Don Azpiazu.

El domingo se reunió en el patio un grupo selecto.

En una mesa vimos al señor Pedro Eyzaguirre, Secretario de la Legación de Chile en Francia en unión de su señora, y el señor Alfredo Viel, Cónsul de Chile en París, también acompañado de su gentil señora.

Otra mesita con estas parejas: Esther Runa y Ramón Menacho, Lolita Patchot y Miguel Mendoza y Eloína Maderni y Armando Arango.

El Cónsul de Estonia, el arquitecto, señor Emilio de Soto, con el señor Miguel Antón y el doctor Echarte.

Mr. and Mrs. M. L. Lebensburger.

Tres parejas en otro party: Mercedes Kohly y Federico Odoardo, Carmelina Kohly y Marcos Navarrete y Josefina Odoardo y Mario Romañach.

El doctor Luis López Gobel y señora Amanda Fernández, con las señoritas Zoraida y Lydia Aranguren y los señores Luis Bethart y Pedro Gutiérrez Colla.

En otra mesa la señora de Barros, donde estaban Bebita Villegas y Rafael Sánchez y Nena Barros y Gabriel Aurioles.

Los esposos León Crespo y Waldina Escobar, con el Conde de Duany y la señora Angelita Ruiz Guzmán y la señorita Gertrudis vax de Paneira y Luis Duany, Jr.

El señor Ricardo Rivón y su esposa Cuca Campa, con dos parejitas en la mesa: Adelaida Rivón y Ricardo Campa, Carmen Otheguy y Víctor Rodríguez Campa.

Con el señor Fernando Larcada y señora el señor Oscar Lay y señora.

Hoy martes se celebrará en el hotel Sevilla Biltmore, el almuerzo sesión del Club de Leones de la Habana, al cual ha sido invitado de honor el señor Miguel de Marcos, por haber obtenido el premio Justo de Lara, instituído por El Encanto.

También han sido invitados la alta gerencia de la casa y los señores Arturo Alfonso Roselló y Francisco Ichaso, que en años anteriores alcanzaron el mismo premio en la justa literaria de dicha casa comercial.

LOS QUE LLEGAN. — En el vapor «Toloa» ha llegado ayer a nuestra capital procedente de Nueva Orleans la distinguida dama Clara Ricart de Henríquez a la que acompañan sus sobrinas, las encantadoras señoritas Clarita y Esperancita Alfaro y Ricart.

Las mencionadas viajeras, que se proponen disfrutar una temporada en nuestra capital donde tienen familiares y buenos amigos, están hospedadas en la residencia del Ministra de Santo Domingo en Cuba Excmo. Señor Fernando Abel Henríquez, en el Vedado.

Grata estancia les deseamos en la capital.

Bienvenidas.

BAUTIZO. — En la mayor intimidad se llevó a cabo el domingo último, en la Iglesia del Sagrado Corazón de Jesús, el bautizo de la monísima niña Dulce María, hija del doctor Pablo Carrera Jústiz y de su gentilísima esposa Elvira Milagros.

Ofició en la ceremonia el Rvdo. Padre Jorge Camarero.

Y fueron padrinos el señor Antonio Giraudier y su interesante esposa Dulce María Milagros, tíos de la graciosa neófita.

El acto, que como ya dejamos dicho fué íntimo por completo, lo presenciaron algunos familiares y amigos de ambas familias.

CARMEN MIRANDA DE GAVICA.—Dió amplia cuenta nuestra crónica de la boda de la bella y distinguida señorita Carmen Miranda y el joven doctor Calixto Gavica, celebrada con gran pompa la noche del sábado último en la Iglesia de San Juan de Letrán.

La señorita Miranda recibió en ese día feliz infinitas flores como expresivos mensajes de felicitación.

Muy lindas, exquisitamente presentadas, las flores de «El Fénix», el jardín del gran mundo, que formaban un conjunto valioso y bellísimo.

Con la etiqueta de aquel elegante jardín del paseo de Carlos III, que es sello de distinción y de buen tono, eran las siguientes:

Un hermoso cesto de «easter lillies» del Honorable Presidente de la República, doctor Federico Laredo Bru y señora.

Un cesto de margaritas del Japón, del Secretario de Estado, doctor Juan J. Remos y señora.

Un cesto de gladiolos «L-Inmaculée» del Ministro de Haití y Mme. Justin Barau.

Un cesto de rosas «Talismán» importados del Ministro del Ecuador y señora Esther de Zevallos.

Un cesto de gladiolos blancos del Ministro de la República Argentina y señora de Víctor Lascano.

Un cesto de iris importados del Pagador de la Secretaría de Estado, señor José Martí y señora.

Un cesto de claveles color coral importados del comandante Alberto Barreras y señora.

Un cesto de claveles blancos importados de María Luisa Govín viuda de Tarafa.

Y un «corsage» de orquídeas de Martha Castro Montejo.

FRENCH CASINO.—Lucidísimo resultó el sábado por la noche el Baile de Mamarrachos que celebró el French Casino Club. Numerosas fueron las sorpresas que este simpático lugar tenía reservadas a las múltiples personas que allí asistieron.

Se celebró un concurso de son, en los cuales salieron triunfadores las parejas formadas por Nené Villalón y Ada Armand, y Antonio Santana y su bella esposa Alicia Acevedo de Santana, siendo obsequiadas con dos magníficos frascos de perfume de Chanel, siendo entregados estos premios por el manager social Luis de Cubas.

Numerosísimos fueron los parties entre los que reseñaremos en primer lugar, uno formado por los esposos Antonio Santana y Alicia Acevedo de Santana los cuales celebraban el cuarto aniversario de casados.

En su mesa se encontraban: doctor Rodolfo Rodríguez Alvarez y señorita Gina Chomat, doctor Ricardito Ros y señorita Magda Urrusla, Paquito Fernández y Loloíta Mesa, José Manuel Alvarez y María Luisa Milagros, señor Frank Seiglei Jr., y Hortensia Milagros, doctor Pepe Vital y Beba Andino, Fernando de Cárdenas e Hilda Díaz, Luis de Cubas y Olga Quílez, Pepe Avilés y Emma Arocha, Nené Villalón y Ada Armand.

Otro party formado por la señorita Olga Lamas y Carlos Abello, Consuelito Finlay y Pepe Castañeda, Martha Lamas y Pancho Finlay.

Otra mesa en los que se encontraban el señor Rodolfo Caballero y su esposa Fefa Inclán, doctor Vicente Valdés Rodríguez y su esposa Catalina F. de Valdés Rodríguez, Aurora Fernández y Antonio Montalvo, Cuca Manuel y doctor Antonio Valdés Rodríguez.

Señor René de la Torre y señora Fidelia Aragón y señora de la Torre.

Señora María Z. viuda de Milagros, y señora María Luisa Herrero, señorita Josefina Alonso y Pepe Mayo.

Otra mesa con: Antonio García Hernández, Joaquín Gallardo Mendoza, Roger Dugad Renaud, señora García Hernández, señora de Gallardo y señora de Dugad.

En una mesa W. D. Bartlett, Miss Juanita Rodríguez y Mr. Adolfo Klaiman.

Otra mesa con Ana Andujar de Colomar, doctor Fernando Colomar, doctor Pablo Rolnaod y Linda del Valle.

En otra mesa, el señor Charles A. Simpson y señora Blanquita Uhrbach de Simpson, el señor Gabriel Prats Jr., y señora Chacha Ortiz de Prats.

Alfonso Morales, Sarah Alcóver de Morales y Margot R. Capote y Fernando Cabrera.

Señorita Chuchú Larrieu y Virgilio Villalta y Aida Fundora y Fofo Esnard.

Olga Ruiz Yáñez y Gerardo Guldriz y Felicidad Yáñez.

Mr. and Mrs. C. G. Gale, miss Pockorney.

Toda la noche se bailó a los acordes del Trio Antillano y la Orquesta French Casino, siendo muy aplaudido el show compuesto por las hermanas Ley y la gran pareja de rumba Pablito y Lilón.

Luis DE POSADA.

Los productores de películas americanas amenazan con el paro

Sienten terror y odio contra los múltiples censores que echan a perder su trabajo

NUEVA YORK, Marzo 6. (Exclusivo)— La censura del cine en el Estado de Nueva York que ha eliminado numerosas películas buenas, se ve ahora amenazada por una rebelión de los productores, cansados de ver sus mejores películas canceladas por las prevenciones de los censores.

La última película prohibida por los censores ha sido «Si, Hija Querida», —basada en un drama que llenó un teatro en Broadway durante un par de años. El drama fué visto por millones de neoyorquinos y ser relatada la novela gráficamente en la pantalla, los censores creen que es impropia.

Además de los censores oficiales hay en los Estados Unidos grupos de censores extra-oficiales que constituídos en Legiones y Sociedades hacen cuanto pueden por destruir las obras más artísticas de Hollywood. Archer Winster, cronista de Broadway, dice que el resultado de las censuras «han emasculado el cine americano».

En una entrevista reciente la famosa actriz Ruth Chatteron puso el dedo en la úlcera al decir: «Muchos dicen que las películas francesas revelan un grado de inteligencia que no se ve en las películas americanas. Las nuestras pudieran ser igualmente inteligentes si las circunstancias fueran iguales. Tenemos un público mucho más joven aquí y los empresarios tienen que considerar la adolescencia. El francés nace con inteligencia sexual y en consecuencia las películas se hacen en Francia basadas en su mérito artístico».

Los cronistas de Broadway lamentan que una película reciente que tuvo mucho éxito en Europa no ha podido ser producida en los Estados Unidos. Se trata de «El Puritano» del famoso autor irlandés Liam O-Flaherty, quien produjo hace algunos años «El Informador» película que obtuvo el Gran Premio de Hollywood.

Sobre esa cancelación, Winsten dice: «En tratándose de «El Puritano» los censores neoyorquinos llegaron al asesinato». «El propio O-Flaherty censuraría el 90 por ciento de las películas, porque son un insulto a algo que yo respeto: el intelecto humano».

Dncen los cronistas de Broadway que el terror que a los censores tienen los empresarios los ha llevado a repetir año tras año películas viejas, aunque en algunos casos hayan variado los temas un poquito.

LOS SACOS DE YUTE EN LOS PREPARATIVOS DE GUERRA

Según un interesante informe enviado por el Cónsul de Cuba en Glasgow, señor Raúl Aenlle, a la Dirección de Comercio Internacional de la Secretaría de Estado, el yute en rama, que en 30 de diciembre de 1938 se vendía a £18:12:6, la tonelada, se cotizaba en 9 de febrero de 1939, en Londres, para entrega en marzo a £24:7:6.

La última cosecha parece que fué afectada por las inundaciones en la India; pero el factor principal que ha provocado tan notable subida en el precio de la fibra, es la demanda, por parte del Gobierno del Reino Unido—entre otros—, de sacos de yute para llenarlos de arena y utilizarlos en la protección de vidas y de la propiedad en caso de guerra.

El centro principal para la manufactura del yute, en el Reino Unido, es Dundee, en Escocia. Esa industria, que en los últimos tiempos ha venido perdiendo parte de su importancia, debido a la competencia de las fábricas establecidas en la India Inglesa, utiliza al presente, alrededor de novecientos mil fardos de fibra al año, en la manufactura de arpillera.

La capacidad normal de la industria para la fabricación de sacos es de tres millones a la semana; pero según la noticia publicada en la prensa de Glasgow, el Gobierno inglés ha solicitado de la Asociación de Manufactureros de Yute, que aumente la producción a cuatro y medio o cinco millones de sacos semanales. Al propio tiempo, dice la prensa, el Gobierno ha dado, a los manufactureros de Calcuta, una orden por doscienots millones de sacos.

Trece personas, en su mayoría mujeres, son detenidas por adquirir objetos de manos de un grupo de malhechores

Los compraron no creyendo que fueran mal habidos, según declararon a la Policía. Se harán más detenciones de compradores. Cuatro miembros de dicha banda, arrestados

MARIANAO, marzo 6.—El Comandante Julio Prats y el Tte. Núñez, al mando de la Sub-Estación de policía del Reparto Almendares, debido a los numerosos robos y hurtos que desde hace meses se venían cometiendo en los repartos La Sierra, Alturas de Almendares, Ampliación Kohly, Buena Vista y Columbia, ordenó una batida a los rateros y ladrones.

Las detenciones

El Tte. Núñez y los vigilantes Brito, Montojo, Izquierdo y Lliso, lograron detener esta madrugada a Isidro Herrera González, natural de la Habana, de 33 años de edad, vecino de San Andrés 45; José L. Rodríguez Miranda, natural de Pinar del Río, de 19 años, vecino de Maceo 1; Jacinto Hernández Henríquez, de 19 años, residente en Pluma 20, y su hermano de 15 años, Gilberto Hernández Henríquez, del mismo domicilio, por ser los mismos sujetos que desde hace ocho meses vienen cometiendo toda clase de fechorías, en los repartos antes encionados. Detenidos en la Sub-Estación de Policía confesaron haber cometido innumerables robos y hurtos, diciendo que algunos objetos los habían vendido en varias casas y otros pignorados, pudiendo señalar los lugares donde los habían vendido.

Trece detenciones más

Varios vigilantes acompañados de los acusados se personaron en las domicilios de las personas que compraron ropas y otros objetos robados, siendo detenidas por la policía, y dijeron nombrarse Paula Marta Viera Zamora, de 30 años, vecina de Vigía 14; Juana Ordaz Sosa, de 43 años, residente en Vigía 2; Sabina López Martínez, de 34 años, vecina de Sandoval y Vigía; Inocencia Jones s. o. a. de 43 años, vecina de Sandoval 30; Evangelina Ibáñez Brune, de 32 años, vecina de Vigía 17; Marcos López Pérez de 27 años, residente en Río 28; Amado Brioso García de 30 años de Vigía 14; Dionisio Salva López de 55 años, de San Andrés 22, y Guillermina Hernández Saavedra, de 23 años, vecina de F entre Ave. de las Palmas y Montalvo, todos del barrio del Pocito. Según informes de la policía, los autores de los hurtos iban visitando las casas proponiendo los objetos a bajo precio, manifestando estar sus familiares necesitados y que lo hacían para poder comer, inspirando lástima para poder venderlos.

Presentados ante el Juez de Instrucción

Hasta las seis de la tarde el doctor Morales Despau, Juez de Instrucción y su Secretario, Pedro Santos, estuvieron tomando declaración a los detenidos, quienes ignoraban que los objetos adquiridos fueran producto de robos y hurtos. El Juez ordenó el ingreso de las trece personas en el Vivac por el término de la Ley, radicando las causas 256, 257, 258 de 1939 por robo y la causa 224-39 al Juzgado Correccional. En la Sub Estación de Policía de Almendares había numerosos bultos conteniendo ropas y otros objetos. Varios de los perjudicados se personaron en dicho lugar, reconociendo algunas de las prendas y otros objetos de su propiedad.

Se harán más detenciones

Trata la policía de localizar a otras personas que se supone hayan adquirido objetos y prendas de las robadas por los acusados.

Entregan el menor Gilberto Hernández

El Juez de Instrucción ordenó a la policía que entregara a Gilberto Hernández Henríquez, que sólo cuenta 15 años a su representante legal, para que lo mantenga a su abrigo y a la disposición del Juzgado de Instrucción.

Le dió un ataque, hiriéndose

Matías Suárez Santos, de 28 años, vecino de Avenida del Río y Oeste, fué asistido por el doctor Calves en el Centro de Socorros, de lesiones menos graves. Declaró al vigilante Pedro Ortega que padecía de ataques, y que hoy le dió uno y al caer al pavimento se causó las lesiones.

Arrastrado por un buey

Bernabéé Cruz León, de 31 años, vecino de la finca Coca, fué asistido en la casa de socorro por el doctor Guerra, de lesiones menos graves. Declaró que llevaba un buey por la soga y al enredársele en los pies cayó arrastrándolo el buey, por lo cual se causó las lesiones.

A. Martínez. Corresponsal.

Buena labor rinde el Centro General de suero y vacuna

Unos cuarenta mil propietarios pobres se han beneficiado con la vacunación gratis del ganado

El Director del Centro General de Distribución de Sueros y Vacunas ha remitido al Secretario de Agricultura, Ing. José García Montes, un informe estadístico de los trabajos realizados por los soldados vacunadores de los distintos escuadrones de la Guardia Rural y de los productos biológicos empleados para ello y facilitados por el Laboratorio Biopatológico de la Secretaría de Agricultura, durante el mes de enero del corriente año. Asimismo remite informes estadísticos de los trabajos realizados y productos biológicos consumidos durante el presente ejercicio económico y desde el 15 de octubre de 1937, fecha en que se estableció este servicio, hasta 31 de diciembre de 1938.

Durante el mes de enero los soldados vacunadores vacunaron 12,895 cerdos y 14,967 reses, beneficiando a 2,725 propietarios. Para ello se utilizaron las siguientes dosis facilitadas por el Laboratorio Biopatológico de la Secretaría de Agricultura: 376,122 dosis de suero, 19.314 dosis de virus, 45,123 dosis de bacteridina mixta, 18.674 dosis contra el carbunco sintomático, 40.530 dosis contra la septicemia hemorrágica, 9.161 dosis de vacuna esporuada.

Del 15 de octubre de 1937 al 31 de diciembre de 1938 se vacunaron 183,976 cerdos y 204,953 reses beneficiando a 37,275 propietarios. Se consumieron para ello 5.491,010 dosis de suero, 268,271 de virus, 623,487 de bacteridina mixta, 380,745 contra el carbunco sintomático, 574.831 contra la septicemia hemorrágica y 78,656 de vacuna esporuada.

Por tanto, desde la implantación del servicio hasta 31 de enero del actual se beneficiaron 40,000 propietarios pobres con la vacunación gratis hecha por los vacunadores militares con productos biológicos facilitados por la Secretaría de Agricultura, de 196,871 cerdos y 219,920 reses, para lo que se utilizaron 5.867,132 dosis de suero, 287,585 de virus, 668,610 de bactridina mixta, 399,419 contra el carbunco sintomático, 615,3361 contra la septicemia hemorrágica y 87,817 de vacuna esporuada.

LLEGO A CUBA UN TECNICO PETROLERO

En uno de los aviones de la Pan American llegó el más eminente experto en materia de perforación de pozos de petróleo de Estados Unidos, Mr. J. E. Brantly.

Acudió a recibirlo, entre otras personas, el director de la compañía cubana «Petrolera Nacional de Motembo S. A.»

El viaje de Mr. Brantly está relacionado con los negocios petrolíferos de la compañía citada.

Cuatro mil pies de profundidad

La Royal Dutch Shell llegó el domingo a los cuatro mil pies de profundidad en el pozo que perfora en las cercanías de San Antonio de los Baños.

Tres turnos de técnicos, auxiliares y obreros trabajan día y noche en el campamento de la Shell.

Unas cien personas tiene empleadas esta compañía en el campamento donde se performa su pozo Núm. 1.

NOTAS DE EL ENCANTO

AMIGOS DE LA CULTURA FRANCESA.

Mañana miércoles, a las 5 y media, el Dr. Francisco Roldán pronunciará una conferencia sobre la vida y la obra del sabio cubano Carlos Finlay. El viernes 10, a la misma hora, el Dr. Eusebio A. Hernández, ofrecerá una charla en francés titulada: «Quelle était la couleur des yeux de Madame Bovary?»».

La asistencia a ambos actos es libre

El Encanto

Los inspectores de Comercio descubren 214 infracciones

1236 inspecciones hechas durante Febrero. Seguros. Sobre el consumo de ganado

El señor César Jener, Director de la Inspección General de la Secretaría de Comercio, ha elevado un informe al Secretario del Ramo, doctor Edgardo Buttari, detallando la labor realizada por esa Dirección durante el pasado mes de febrero.

En su trabajo el señor Jener informa que durante el pasado mes se efectuaron por los inspectores del Departamento un total de 1236 inspecciones de establecimientos comerciales e industriales, habiéndose comprobado 214 infracciones de las distintas leyes y decretos vigentes, que son de la competencia de las distintas dependencias del Estado, a las cuales se les comunicó oportunamente de las infracciones que a cada una de ellas compete.

De las 214 infracciones descubiertas por los inspectores de la Secretaría de Comercio, sesenta correspondieron a la Secretaría de Hacienda; once a Gobernación; veintiuna a Sanidad; sesenta a Justicia; treinta y cuatro a Trabajo y veintiocho a las Alcaldías Municipales.

El señor Jener hace constar también en su informe el haber remitido a los distintos Juzgados Correccionales de esta capital cuarenta y ocho expedientes iniciados contra comerciantes que no cumplían debidamente las disposiciones en vigor a fin de que a los mismos se les apliquen las sanciones que determina el Código de Defensa Social.

Compañías de Seguros autorizadas

Para general conocimiento, la Dirección de Seguros de la Secretaría de Comercio ha fijado en la Tablilla de Avisos de dicha Dirección, la relación que se ha confeccionado por el Departamento de las compañías de seguros que actualmente realizan operaciones en todo el territorio nacional, y que son las únicas que están oficialmente autorizadas para ello por la citada Dependencia.

De acuerdo con esa relación hay operando en toda la República 156 compañías de seguros, dedicándose al ramo de incendios diez compañías cubanas, nueve americanas y veintinueve británicas; en el ramo de seguros marítimos realizan operaciones seis compañías cubanas, siete americanas y ocho británicas; en el ramo de riesgos y accidentes hay catorce compañías cubanas, diez americanas y veintiocho británicas; en el ramo de seguros de vida operan cinco compañías cubanas, tres americanas y seis británicas y en el ramo de seguros de accidente del trabajo operan catorce compañías cubanas, una americana y cuatro británicas.

En el ramo de seguros marítimos vienen operando en nuestro país una compañía francesa y otra suiza.

Consumo de ganado en la República

Por el Negociado de Estadística Interior de la Secretaría de Comercio, se está confeccionando un estado relativo al consumo de ganado registrado en toda la República durante el pasado mes de febrero, a cuyo efecto se están recibiendo en dicho Departamento los partes de los Alcaldes Municipales del interior de la Isla que reportan la matanza y consumo de ganado habido en sus respectivos términos.

En ese cuadro estadísticó aparecerá el total de las reses sacrificadas durante el mes de febrero, incluyendo el ganado porcino y lanar, así como el precio de la libra de carne en cada término de la República.

Invitada Cuba a la gran exposición de Roma del año 1942

El Ministro de dicho país hace la invitación oficial. Labor en pro de la higiene del campesino

El Ministro de Italia en Cuba ha invitado, en nombre de su gobierno, al de Cuba, para que la Secretaría de Agricultura esté representada en la Exposición Universal e Internacional que ha de inaugurarse en Roma en 1942, que tiene por finalidad recopilar en ella todo cuanto por las distintas naciones se ha realizado, tanto en el campo espiritual como en el material.

El Senador del Reino, Vittorio Cini, en el Palacio del Drago, facilitará cuantos detalles y aclaraciones preliminares o técnicas pudieran desear los que se interesen por este evento.

Pro-higiene del niño campesino

Altos funcionarios del Gobierno, tanto civiles como militares, han ofrecido su concurso para llevar a cabo una campaña en pro de la higiene del niño campesino, cooperando a la renovación rural que se viene realizando en todo el país.

Débese esta campaña a la iniciativa lanzada en sus discursos por distintos oradores en la fiesta reparto de zapatos entre los escolares campesinos de Pinar Río.

RESBALO EN LA BAÑADE

Manuel Quintela Villera, años, vecino de Mercaderes 20, asistido en el primer Centro de corro por el doctor Pérez Abre el alumno Pulido, de la fractura brazo derecho, que sufrió al caer el baño de su domicilio cuando aseaba, dándose un fuerte golpe tra el contén de la bañadera.

Mallas PARA VELOS.

El sombrero de velo es una de las notas más finas y atractivas de la nueva moda. Apresúrese a ver la maravillosa colección de velos franceses, de exquisitos tonos, que presentamos en la Planta Baja juntamente con un riquísimo surtido de flores de adorno.

Departamento de Flores y Adornos.
PLANTA BAJA.

Nuevas colecciones de vestidos para jovencitas y niñas.

Acabamos de poner a la venta una colección de vestidos de seda-rayón y shantung estampados en estilos de primavera para niñas y jovencitas.

2.75 y 3.75

Cuarto Piso.

La Exposición Van Dyck suspendida de momento.

Por unos días permanecerá cerrada al público la Exposición Van Dyck debido a las obras que se están llevando a cabo y que afectan al local de la misma.

La reapertura de la Exposición Van Dyck será anunciada oportunamente.

El Encanto

Opera

Bajo los auspicios de la Secretaría de Educación se inaugura mañana miércoles en el Teatro Auditorium el Instituto Nacional del Teatro y del Cine con la representación de la bellísima ópera cubana "BALTASAR", del maestro Villate. El gran tenor Hipólito Lázaro, el barítono Herbert, la soprano Menzel y otras valiosísimas figuras aseguran la más alta calidad artística para esta representación de "Baltasar". El día 10 se representará "Rigoletto", la obra predilecta de Lázaro, en la que figuran también, con los artistas mencionados, la exquisita soprano de coloratura Mercedes Girón Cerna, en el papel de Gilda.

Para asistir a estos dos grandes acontecimientos de arte, que constituyen un suceso social, "EL ENCANTO ofrece a sus distinguidas clientes las más exquisitas colecciones de vestidos y accesorios. Para caballeros, todo lo necesario igualmente.

El Encanto

1—Modelo interpretado en fino chiffón color acqua: amplia saya y bolero exquisitamente elaborado con bieses de la misma tela.

2—"Blanco y Negro". El corpiño es de broderíe inglés blanco y la saya, amplia, de magnífica organza negra.

M.E.C.D. 2016

SECCION A

TELEFONOS:
Dirección. . . . M-2856
Jefe de Redacción M-1287
Sección de Sports M-7912

DIARIO DE LA MARINA

TELEFONOS:
Quejas M-7911
A. Clasificados . M-7915

SECCION A

AÑO CVII — ACOGIDO A LA FRANQUICIA POSTAL — LA HABANA, MARTES, 7 DE MARZO DE 1939 — EL PERIODICO MAS ANTIGUO DE CUBA — PAGINA TRECE

LA NUEVA ESPAÑA

EN VERGONZOSA FUGA

El negocio está poniéndose bien y a punto para el grupo de desalmados que parecen empeñados todavía en proseguir la guerra en España, o mejor dicho en obligar a los demás a que la prosigan, que es bastante distinto, aunque los resultados sean los mismos.

De que la contienda no haya terminado ya son hoy los principales responsables dos figuras cuya sombra siniestra y execrable ensuciará las páginas que la historia haya de consagrarles: Negrín y Alvarez del Vayo, de los cuales y de manera que no ofrece lugar a duda alguna se sabe, aun por los menos informados, que están a las órdenes inmediatas de Moscú, que es el que paga y el que pega; el que ha venido ordenando y dirigiendo todo el inmenso y espeluznante salvajismo descargado sobre la pobre España y el que no tolera defecciones en sus esclavos y dispensa el honor de asesinar a los que cometen torpezas o son poco eficaces o menos salvajes en su gestión de lo que de ellos se demanda.

Hemos dicho ya que ambos siniestros y ensangrentados personajes de esta tragedia española no harán ni más ni menos que aquello que Moscú, por medio del Komintern les ordene que hagan y algo debe esperar o tramar Stalin todavía cuando dispone que se quemen los últimos cartuchos en una resistencia tan suicida y desgarrada aun a los ojos de los más rabiosamente parciales. Tal vez esos «angelito del demonio» no hayan perdido todavía la esperanza de desencadenar un grave y sangriento conflicto internacional y poder, a su amparo, continuar algún tiempo más en España sus nefandos planes de odio y destrucción.

Por esta vez parécenos también que resultarán de nuevo fallidos los proyectos del mayor y mas sanguinario de los tiranos que el mundo ha conocido. Las naciones interesadas en una u otra forma en esta contienda han comenzado ¡ya era hora!—a ver con alguna claridad en el conflicto español y tratan por todos los medios y sin reparar en pelillos de amor propio, injustificables cuando se trata de pueblos que han alcanzado la plena responsabilidad de su mayoría de edad y concepto cabal de su posición y su deber ante el mundo, de recuperar el terreno y volver a la posición que han perdido, no por la voluntad popular que suele tener mejor intuición y más claro instinto de sus deberes y conveniencias, sino por los torpes manejos y exacerbados odios de gobernantes vendidos al oro ruso o dominados por el sectarismo leninesco.

En cuanto a los otros, a los que parecen criminalmente empeñados en proseguir contra toda lógica y sin tener en cuenta el más leve asomo de instinto de conservación ni de sí propios, sino de los que están obligados por el terror a obedecer sus órdenes, nada tendría de particular que a fuerza de usar y abusar de esa arma les saliera el tiro por la culata y fueran los propios agentes obligados de su terrorismo sanguinario los encargados de hacer plena y cumplida justicia, con lo que la humanidad saldría bastante beneficiada.

Como dijo el Caudillo en su alocución a los catalanes, sólo la ausencia absoluta de patriotismo y la carencia total de sentido humano puede impulsar a los que de tal modo ansían el derramamiento de más sangre, como el más desvergonzado y terrible de los sarcasmos de los que se titulan a sí mismos salvadores del pueblo y redentores del mundo.

Tal vez hayan creído en su criminal obcecación que estando ya conquistada la mayor parte de España, le entrará a Franco y a su Estado Mayor, lo mismo que a sus tropas un desesperado «albur de arranque» que les impulse a terminar pronto y de cualquier modo, sin querer comprender que eso no puede ser, porque aun en el caso imposible de pretenderlo, se opondrían a que así se hiciese los centenares de miles que cayeron gloriosa y santamente por una España mejor y más grande y aquellos otros que sobre los luceros están perennemente alerta para que el esfuerzo no se malogre y el sacrificio no sea estéril.

La guerra está ganada por Franco hace ya mucho tiempo y terminará bien por el aplastamiento total y definitivo de los enemigos de España, bien por su rendición incondicional y absoluta.

Aspirar a otra cosa, es pretender un imposible.

Ibamos a hacer punto final, cuando el cable nos informa de la nueva fuga de Negrín y Alvarez del Vayo, los que, al parecer, no creyeron oportuno esperar el resultado de la reacción popular que entre los suyos comenzaba a manifestarse, con grave riesgo para sus innobles personas. Ambos habían ido a Madrid con el conocido propósito de organizar una descabellada resistencia, siempre con la seguridad de ponerse a salvo en cuanto «la cosa fuera con ellos», como así ha ocurrido, efectivamente.

Desde que el Caudillo terminó de modo tan maravilloso la conquista de Cataluña, creímos firmemente que, salvo ligeras incidencias, todo había concluído.

Las realidades parecen superar a los cálculos, no sólo en cuanto a la victoria definitiva, sino también a la magnitud de la vergonzosa caída de los responsables, cuyo pánico insuperable no les ha permitido siquiera salvar las apariencias para disimular de algún modo a los ojos de los pobres carneros que les hicieron el indigno juego, toda la trama de la farsa de sus prédicas de redentores del obrero y salvadores de España.

El pueblo, por ellos escarnecido y engañado, los maldice y a donde quiera que vayan les acompañará la execración de todas las personas de bien.

¡Puah; qué asco!

Roberto SANTOS

EN MADRID REINA EL CAOS. SE HAN HECHO CIRCULAR NOTAS CALIFICANDO A NEGRIN DE LADRON Y ASESINO Y PIDIENDO QUE NO SE LE PERMITA HUIR

LA ESTACION NACIONAL DE CORDOBA EXCITA A LOS ROJOS A DESOBEDECER A LOS JEFES ROJOS Y UNIRSE A FRANCO

No permitiremos que los asesinos se queden sin castigo; pero tampoco que hermanos inocentes sean fusilados

No se deja salir a nadie de Madrid sin un salvo-conducto especial que proporciona el Cuartel General de los rojos. La dimisión del Primer Ministro Negrín se anunció al pueblo

MADRID, marzo 6. (AP).—El general José Miaja fué nombrado esta noche jefe del nuevo gobierno republicano que se comprometió a desarrollar un programa de paz con Franco y a «mantener el orden y la seguridad por todos los medios».

La organización formal del nuevo gobierno, del cual han sido excluidos los comunistas, se anunció poco después de una trasmision por radio en que se anunció que el nuevo régimen había tomado enérgicas medidas para aplastar la oposición de los comunistas que comenzaba a manifestarse en la capital.

La trasmisión por la radio decía que excepto los comunistas que están «tratando de alterar el orden público», prevalece completa tranquilidad en la España republicana.

Miaja declaró por radio: «Deseamos la paz, pero una paz honrosa».

«Españoles: hemos venido a hacernos cargo de los destinos de España», dijo. «Esto no se ha hecho mediante ningún acto de violencia, pues no ha habido oposición».

Se refirió al incruento golpe de estado que derribó a Negrín y a su regimen comunistoide.

El general Segismundo Casado, que era jefe del ejército rojo de Madrid y que presidió temporalmente la Junta nacional de defensa hasta que se hizo cargo de la presidencia, aceptó la cartera de Defensa Nacional.

Julián Besteiro ocupa la cartera de Estado.

Los demás ministros son:

Ministro del Interio: Wenceslao Carrillo, socialista.

Ministro de Justicia y Propaganda: Miguel San Andrés, de Izquierda Republicana.

Ministro de Comunicaciones y Obras Públicas: Eduardo Val, socialista.

Ministro de Obras Públicas: Manuel González Marín, anarco-sindicalista.

Ministro de Educación y Sanidad: José del Río.

Antes de hacer entrega de la presidencia al general Miaja, el general Casado hizo por radio un llamamiento a la paz y a la independencia y declaró que el gobierno «mantendrá el orden y la seguridad por todos los medios a su disposicion».

Mientras el general Casado hacia uso del micrófono pidiendo a los nacionalistas del Generalisimo Franco «una paz que asegure la independencia de España» los líders republicanos del régimen de Negrín, que fueron arrojados por el golpe de estado huían al extranjero para conservar incólumes sus personas.

A ninguna persona se permite salir de Madrid sin un salvoconducto especial que se facilita en el cuartel general.

La dimisión del gobierno de Negrín fué anunciada por el comandante Eduardo Medrano, nuevo delegado de Prensa y Propaganda, que esta misma mañana sucedió al comunista Félix Montiel.

Se sabe que hace algunos días el general Casado se entrevistó con muchos de los miembros del gabinete, dándoles a conocer su plan formal una Junta de Defensa nacional siendo aprobada su idea por todos.

La estación nacionalista de Córdoba excita a los soldados rojos a desobedecer a sus jefes

CORDOBA, marzo 6. (AP).—La estación de radio nacionalista ha hecho hoy un llamamiento a los milicianos republicanos para que se rebelen contra sus jefes y se pasen a las trincheras nacionalistas.

«No tireis contra vuestros hermanos y libertaos de los que os explotan», decían desde la estación.

«No permitiremos que los asesinos queden sin castigo, pero no permitimos que nuestros hermanos que no hayan cometido crímenes sean fusilados. Debéis daros cuenta de que vuestros jefes escapan y os abandonan. Rebelaos contra ellos.

¿COMO PUEDE DEFENDER A LA RELIGION—COMENTA «THE SUN»—QUIEN RECONOCE A LA RUSIA ATEISTA?

NUEVA YORK, Marzo 6. (Exclusivo).—A propósito del discurso del Presidente Roosevelt el sábado y de sus palabras hoy al recibir la medalla con que lo honró un Comité de 55 personalidades por sus labores en pro de la libertad religiosa, el «New York Sun» comenta así:

«Los biógrafos de Franklin D. Roosevelt encontrarán en la devoción del Presidente a la libertad religiosa un asunto de interés: mientras habla de su disposición a combatir por la libertad religiosa, fué él quien extendió el reconocimiento a la Unión Soviética en 1933. Durante dieciséis años la Unión Soviética fué el enemigo más implacable de todas las religiones...

«Como ofreciendo una refutación histórica a sus palabras sobre su devoción a la libertad religiosa, los mismos diarios que publicaron su discurso informaron que había nombrado un nuevo Embajador en Moscú. Coincidencia irónica de palabras y hechos que no puede ser ignorada ni por los mismos que luchan por la práctica rooseveltina con los preceptos rooseveltinos».

A Su medida

al precio de un traje hecho

He aquí una oportunidad excepcional, jamás ofrecida hasta el presente, mediante la cual Vd. puede adquirir "a la medida" un magnífico traje por el precio corriente de un traje hecho.

Además, nuestro inmenso surtido, las modernas pintas que acabamos de recibir y la experiencia de nuestros cortadores, contribuirán a realzar su elegancia personal, poniéndola ahora al alcance de su bolsillo.

APROVECHE ESTA OFERTA

Albión GALIANO y DRAGONES

Solo durante Marzo

Una enorme manifestación se dirigió al edificio de la Telefónica, en cuyo sótano se halla la Junta de Defensa

Todos los comisarios políticos y de Policía de Madrid han sido destituídos y se fusiló inmediatamente a cuantos se manifestaron en favor de Negrín. Exclusión de comunistas

FRONTERA FRANCO ESPAÑOLA, marzo 6. (Transocean).—En Madrid ha tenido lugar una enorme manifestación a lo largo de la Gran Vía que se ha dirigido hasta el edificio de la Compañía Telefónica, en cuyos sótanos se encuentra la emisora ante la cual se halla reunida la Junta de Defensa, presidida por Besteiro. Millares de personas gritan ¡muera Negrín! ¡queremos la paz! Besteiro y el General Casado aparecieron junto a una ventana. Casado habló brevemente, diciendo entre otros extremos: «Nosotros daremos satisfacción a los anhelos del pueblo. Pedimos comprensión a todos los partidos, para evitar más derramamientos de sangre. Pedimos disciplina a los anarquistas y comunistas, exhortándoles a que no piensen en sus ideas, sino en la salvación de miles de personas, que como otros refugiados necesitan marcharse a Francia y Rusia. Aquellos que tenían mayor obligación de estar ante el parapeto, y que se han limitado a predicar la resistencia desde París».

La emisora Unión Radio Madrid trasmite permanentemente música, intercalando llamamientos a la disciplina y serenidad, pidiendo en nombre de la Junta de Defensa que los propios ciudadanos apliquen justicia inmediata a todos aquellos individuos que sean sorprendidos saqueando y desvalijando y huyendo con los objetos robados. Emítense igualmente pequeñas notas afirmando que Negrín es un ladrón que trata de ponerse a salvo sacrificando a más millares de inocentes. Otras dicen que Negrín es un asesino que ha fusilado a los rehenes poniendo en grave peligro a los prisioneros que se hallan en manos de los nacionalistas. Lo digno de observar es que en estas notas se habla de **nacionalistas** y no de rebeldes o facciosos. Entre tanto, aumenta continuamente el número de personas que se pasan a las filas nacionalistas.

Gentes de todas las categorías y edades cuentan la situación caótica de Madrid. En las noticias llegadas aquí hoy lunes, se ve que en Madrid reina un enorme nerviosismo. La población espera febrilmente una decisión que ponga en claro si han de seguir los sacrificios sangrientos en una lucha inútil, o si se llegará a un armisticio. La nueva Junta de Defensa ha tomado las riendas del poder, tanto en Madrid como en otros distritos de la zona roja. Todos los comisarios de policía y los comisarios políticos nombrados por Negrín han sido destituídos. En Madrid han sido fusilados varios socialistas que se han pronunciado en favor de Negrín. En Cuenca fueron fusilados también tres socialistas por la misma causa. En las provincias las autoridades militares se han hecho cargo del poder. En las calles patrullan los soldados armados de pistolas y ametralladoras.

Excluídos totalmente los Comunistas en la nueva Junta de Defensa de Madrid

FRONTERA FRANCO ESPAÑOLA, marzo 6. (Transocean).—La Junta de Defensa que se ha hecho cargo del poder por un golpe de estado se compone de la siguiente manera: Presidente Provisional, coronel Casado; miembros de la junta, aunque sin determinación concreta de sus cargos, Julián Besteiro, Wenceslao Carrillo (los dos de la UGT); Miguel San Andrés, de izquierda republicana, y Eduardo Vall y Andrés González (de la CNT). La Dictadura militar en la españa roja se compone pues, de representantes socialistas, de izquierda republicana burguesa y de los sindicatos. En cambio, los comunistas han sido excluídos de participación en las tareas gubernamentales. Julián Besteiro, la verdadera personalidad política de la Junta de Defensa nació el 21 de octubre de 1870 en Madrid, es profesor de lógica en la Universidad de Madrid y uno de los más significados leaders de la tendencia reformista y moderada dentro del partido socialista. En 1917 formó parte, con Largo Caballero, Saborit y Anguiano, del Comité de Huelga, siendo condenado a presidio, de donde salió poco después en virtud de una amnistía el año siguiente. Ha sido el primer presidente de las Cortes de la República y actualmente es Diputado por la fracción socialista. No deja de tener interés político que Besteiro esté casado con una inglesa habiendo estado repetidas veces en Inglaterra, donde cuenta con numerosos amigos.

Salvoconductos para todos los jefes republicanos, condición primera de Madrid para la rendición

Los seis miembros de la Junta de Defensa se declararon en seguida enemigos del Comunismo. Negrín y Alvarez del Vayo huyeron hacia Francia. Los barcos rojos serán desarmados en Bizerta

PARIS, marzo 6. (AP).—Un nuevo gobierno republicano que derrocó al del primer ministro Juan Negrín, se ha constituído en la capital española y, según las informaciones recibidas esta noche, está dispuesto a hacer la paz con los nacionalistas del generalísimo Franco.

Los nuevos gobernantes republicanos, según las informaciones diplomáticas que se han recibido de España, solamente han impuesto dos condiciones para la rendición de la capital:

Primero: salvoconductos para todos los jefes republicanos.

Segundo: Garantías de que no se permitirá que las tropas italianas entren triunfantes en Madrid.

La nueva Junta, que se da el nombre de «Junta Nacional de Defensa», está presidida por el general Segismundo Casado, quien había sido escogido como jefe del movimiento de rebelión contra el gobierno de Negrín a causa de que se cree que será más aceptable como pacificador por los nacionalistas.

Los seis miembros del Consejo agitaron la rama de oliva desde el primer momento, declarándose anticomunistas. Sus jefes hasta han dado el grito de «¡España para los españoles!» que lanzó el generalísimo Franco en uno de sus discursos.

Negrín y Julio Alvarez del Vayo, ministro de Estado, huyeron a Francia.

Los dos ministros, acompañados por dos secretarios, aterrizaron en Toulouse después de un vuelo desde la parte central de España, en un avión comercial. Inmediatamente se dirigieron a un hotel, donde pasaron la noche, negándose a hacer comentarios.

Al mismo tiempo los funcionarios franceses anunciaron que la flota republicana, compuesta de trece buques de guerra, había pedido permiso para entrar en el puerto de Argel, pero que las autoridades le recomendaron que siguiera a Bizerta, en el protectorado de Túnez, donde sería desarmada.

Las autoridades de Bizerta tienen órdenes de recibir los barcos para desarmarlos y preparar alojamiento y alimentación a los oficiales, tripulantes y refugiados.

Diego Martínez Barrio, pesidente de las llamadas Cortes españolas, declaró en París que la Diputación Permanente de las Cortes estaba de completo acuerdo con el levantamiento de Madrid y con la Junta de Defensa allí constituída, agregando que esperaba que de ese movimiento resultaría la paz para todos los españoles.

Martínez Barrio ha roto completamente con Negrín.

«Debo decirles—declaró en una entrevista—que estamos de completo acuerdo, los que se acaban de rebelar contra Negrín y yo, en terminar la guerra...

«La Comisión Permanente de las Cortes (?) también le envió una nota en la cual declaraba a Negrín que estaba dispuesta a colaborar en toda obra política que tuviera como finalidad solamente la terminación de la guerra a la mayor brevedad posible y con los menores daños y sacrificios».

Martínez Barrio, que ha estado en Francia desde que los nacionalistas comenzaron la conquista de Cataluña, explicó su negativa a suceder al presidente Manuel Azaña.

En vista de la rapidez con que se están desenvolviendo los acontecimientos por el camino de la paz, el generalísimo Franco se ha abstenido de atacar a Madrid y a Valencia, objetivos de la ofensiva que está preparando desde hace semanas para la total conquista de España.

Casado publicó ayer un manifiesto dirigido a «los españoles de las trincheras» de ambos lados de la guerra civil.

Apeló a los que «se hallan al otro lado» para que se unan a los nuevos gobernantes republicanos y les ayuden a arrojar a los «invasores», y proclamó:

«España desea la paz. A vosotros toca asegurarla. Si nos ofrecéis una verdadera paz, una paz independiente, con gusto la aceptaremos. De otra suerte, seguiremos luchando. La cuestión es de paz o lucha hasta morir».

Las informaciones diplomáticas dicen que Casado y los miembros de la Junta están colaborando en los planes de paz con el general Miaja. Martínez Barrio dijo en París que Miaja es el hombre que puede llegar a una inteligencia con Franco y devolver la paz a España».

La formalidad del envío de la renuncia de Negrín a Martínez Barrio, legaliza el golpe de estado, asegurando a la nueva Junta la suficiente autoridad para actuar.

Además de la fuga de Negrín y de Alvarez del Vayo, las noticias que llegan de la zona republicana dicen que 500 funcionarios rojos, temiendo a los castigos que les esperan por los delitos que han cometido si caen en poder de los nacionalistas, han huído ya utilizando, unos el mar, y otros el aire. También se dice que muchos más saldrán dentro de unos días en un buque de guerra inglés.

«La Pasionaria», que alentaba a los milicianos para que derramaran la última sangre en defensa de la República, también ha huído, llegando con otros siete pasajeros en un aeroplano comercial a Orán. En el mismo avión llegó el subsecretario del Aire del gobierno de Negrín.

La determinación del generalísimo Franco de borrar la última resistencia de los rojos en la región central de España por la fuerza en el caso de que no se rindieran, ha sufrido un aplazamiento con motivo de lo que acaba de ocurrir en Madrid.

Casado, con el apoyo de civiles y militares, derribó al gobierno de Negrín en la media noche del domingo.

Los despachos de Madrid dicen que la revuelta se preparó secretamente al grito de: «¡Cada uno a su puesto, por la independencia de España!».

«El gobierno de Negrín no se dió cuenta de que tal era el espíritu que existía», dice un comunicado que publicó la nueva Junta. «Después de la dimisión del presidente Azaña, el gobierno de Negrín trató de gobernar por la fuerza con el apoyo de los jefes militares del Ejército de Cataluña que vinieron a la zona central».

No se sabe todavía cómo podrá llevarse a cabo la rendición, pero en los centros nacionalistas de esta capital se dice que será cosa sencilla, pues las negociaciones pueden efectuarse rápidamente por medio del radio.

Aunque el frente de combate está tranquilo, los aeroplanos del generalísimo Franco llevaron a cabo varios raids. Diez bombardeadores atacaron el pueblo de Cuart de Poblet, otros ocho dejaron caer explosivos en los alrededores de Valencia, matando a dos personas, y tres atacaron el pueblo de Santa Pola, en Alicante.

En Toulouse, donde Negrín y Alvarez del Vayo aterrizaron a las 5.30 de la tarde, llegó otro avión una hora más tarde, procedente de la zona española, con otros seis ex ministros republicanos.

La Junta de Defensa de Madrid se ha proclamado enemiga del comunismo

PARIS, marzo, 6. (AP).—Una Junta Nacional anticomunista, presidida por el general José Miaja, rige hoy a Madrid y a la mayor parte del territorio que se encuentra todavía bajo el régimen de los republicanos, quienes tratan de poner fin a la guerra, rindiéndose a los nacionalistas.

Mientras el poderoso ejército del generalísimo Franco espera el desenvolvimiento de los acontecimientos, dispuesto a demostrar que «pasará» cuando se le ocurra, el nuevo gobierno derrocó al del primer ministro Juan Negrín mediante un pacífico golpe de estado y se dispone a combatir a los comunistas.

Los comunicados que ha dado a la publicidad la nueva junta, y que también se han dado a todos los vientos por la emisora madrileña, informan que los intentos de los comunistas «para perturbar el orden público» en Madrid han encontrado «enérgicas medidas» por parte de las autoridades.

Los despachos de Madrid, además, dan cuenta de toda la zona central, con la excepción de Cartagena, donde la marina de guerra republicana quyó, está tranquila.

La situación en Cartagena, base naval republicana, es «incierta» al decir de los mensajes de Madrid.

En la capital española, las tropas que apoyan al general Miaja, jefe supremo de las fuerzas de tierra, mar y aire hasta que llegó a ser jefe del gobierno, formó cordones alrededor de los centros comunistas.

El general Segismundo Casado, que presidió la Junta de Defensa Nacional hasta que le sucedió el general Miaja, ordenó la clausura de todos los centros comunistas.

Las tropas han establecido también una vigilancia especial en todos los principales edificios de la capital.

Pelotones de policías y de soldados patrullan las calles madrileñas imponiendo a los ciudadanos la orden de no estacionarse en las aceras. En las esquinas de las calles más estratégicas se han montado ametralladoras.

Como si se tratara de un aviso en el sentido de que los ejércitos nacionalistas están sólo esperando una orden del general Franco, los cañones franquistas bombardearon esta mañana dos veces a la capital española, pero las tropas nacionales permanecieron en sus trincheras sin hacer el menor movimiento.

Los comunistas, a quienes los comunicados del gobierno acusan de fomentar los desórdenes, constituían el principal apoyo con que contaban Negrín, Alvarez del Vayo, y demás compañeros de gabinete para continuar la resistencia a los ejércitos del generalísimo Franco.

En la Junta de Defensa Nacional no existe ningún comunista, y tal como quedó constituída esta tarde forman parte de ella, como presidente: el general José Miaja; Ministro de Estado: Julián Besteiro, socialista moderado que es partidario de que se haga la paz con Franco.

Mientras tanto la escuadra republicana, que huyó de Cartagena, partió para Bizerta donde se espera que llegue mañana de madrugada.

Los despachos de Madrid dicen que la flota había enviado un radiograma al general Casado poniéndose a su disposición.

En Madrid se dice que la rebelión de Cartagena fué realizada en su mayor parte contra Negrín y que pocos nacionalistas participaron en ella.

Besteiro y el general Casado se han dirigido al pueblo de Madrid dando una ligera explicación de la crisis

«El Gobierno de Negrín—dijeron—había perdido toda su fuerza. Ese Gobierno no tenía ya la aprobación del Presidente Azaña ni la de la nación.» Su única aspiración dicen que es la paz

PARIS, marzo 6. (Transocean).—Hoy lunes a las 5 de la mañana comunican de Madrid que Besteiro, miembro del nuevo «Consejo de Defensa Nacional», republicano, habló por el micrófono de la radiodifusora Madrid declarando: La verdad es que después de la batalla del Ebro, las tropas nacionalistas ocuparon a todo Cataluña, obligando al gobierno a refugiarse en tierra francesa. La verdad es que cuando los Ministros republicanos decidieron regresar a España, ni poseían el necesario prestigio, ni la indispensable legalidad para resolver el difícil problema del momento. El Gobierno de Negrín ha perdido todas sus fuerzas. Este gobierno, ni poseía la aprobación del Presidente Azaña, ni la de la Nación.

El —Besteiro— en vista de la difícil situación, pide que se forme el poder legítimo en España, que no es otro que el poder militar. A continuación habló el General Casado diciendo« «Españoles, me presento de luto ante vosotros. Todos sufrimos. Jamás he pretendido dirigir un pueblo, me he limitado a quererlo servir con lealtad, con el deseo de contribuir a su independencia y libertad. Queremos una Patria independiente, libre de los deseos imperialistas extranjeros. Sólo tenemos una política que es la de defender la integridad de España, hasta la paz definitiva. La paz está en vuestras manos españoles y en las nuestras».

Escapó Negrín

PARIS, marzo 6. (Transocean).—Negrín y Alvarez del Vayo llegaron a Toulouse hoy lunes al mediodía, procedentes de Alicante. Los acompañaban algunos miembros del anterior gobierno rojo, aunque no se conocen los nombres.

Invitada la flota roja a tocar en Bizerta por el gobierno francés

PARIS, marzo 6. (Transocean).—La flota roja española ha sido avistada en la costa de Argelia, procedente de Cartagena y como decíase iba a tocar primeramente en Orán, ha sido invitada por las autoridades francesas a no anclar en Orán sino en Bizerta.

Según ya se ha comunicado trátase de tres cruceros y diez torpederos.

LONDRES, marzo 6. (Tranocean). Según noticias llegadas a Londres once unidades de la flota de guerra de la España roja han sido vistas hoy lunes por la mañana a la altura de la costa de Argel. Créese que los buques se dirigen a Orán, a fin de ser internados allí por las autoridades francesas.

Primero, deposición de las armas; y la negociación luego

El Generalísimo no ha variado un ápice ninguno de sus puntos de vista

BURGOS, marzo 6. (Transocean). Los acontecimientos de Madrid se siguen con gran atención en Burgos, aunque con gran reserva. El Gobierno Nacional no tiene nada que añadir respecto a la nueva situación. El punto de vista es más claro que nunca; sólo la rendición incondicional puede terminar la guerra. También el nuevo comité de Madrid podrá contribuir a la paz dándose plena cuenta de este punto de vista. El gobierno de Franco comunicó a la población de la zona roja, en un llamamiento, que la primer condición es deponer las armas. Antes de cumplir esta condición fundamental no son posibles negociaciones algunas de rendimiento.

Continúa Alemania enviando víveres a España

BERLIN, marzo 6. (Tranocean).—En virtud de la obra de socorro organizada por el Frente de Trabajo y la obra femenina nacional-socialista para la población de Cataluña, saldrá para Barcelona otro cargamento de víveres.

El vapor «Haga» cargará el día 7 de marzo en Hamburgo cuatrocientos mil kilos de harina de trigo y el 8 del mismo mes, dos mil sacos de patatas.

algo nuevo para TOS · ASMA CATARROS BRONQUITIS

Precio 80 cts.

BRONCOTOS

Para España

Tenemos telas para vestidos de lana y algodón, así como vestidos hechos.

En medias, bufandas, mantas, camisetas de lana y algodón, tenemos un gran surtido.

Si usted hace la compra en esta casa, le hacemos el paquete forrado con arpillera y corremos todos los trámites del despacho sin cargo adicional alguno.

BAZAR INGLES
GALIANO Y SAN MIGUEL

Fabricamos PANTALLAS A LA ORDEN

"Lámparas OLMO"
AGUILA 507 M-8040
Entre San José y Barcelona

Dr. ROSATI
DENTISTA
O-Reilly 463 entre Villegas y Aguacate
Teléfono A-9422

PITILLERAS METALICAS
HOLD-A-PAK
Para cigarrillos Americanos. No ocupa sitio. Se abre automáticamente con una sola mano. Protección perfecta del cigarro. Cómoda. Práctica. Elegante. Ligera. De venta en todas las Vidrieras.
AGENTES PARA CUBA
LA CASA DEL PERRO. Neptuno 210. HABANA.
Solicitamos Agentes.—Envíe 0.50 para muestra.

TABLAS DE CALCULAR
UNA A 0.40. — TRES, $1.00. — CERTIFICADO, 0.10.
Cálculos Revisados. — Ahorran tiempo. — Evitan errores. — Para calcular precios de venta con 5, 10, 15, 20, 25, 30, 35, 40 y 50%, sobre costos de un centavo al infinito.—Imprescindibles a comerciantes, tenedores de libros, comisionistas, etc. — LA CASA DEL PERRO. Neptuno 210, Moderno.—Habana.

DR. MANUEL VILLAVERDE
De las Universidades de Madrid y de La Habana.
Médico de la Clínica del Profesor Gregorio Marañón, de Madrid.
Medicina General Secreciones Internas. Consulta previo turno.
Teléfono F-3532.—Calle 17, número 11.—Vedado.

M.E.C.D. 2016

VUELVEN LOS GUANTES DE ORO AL RING DE LA ARENA CRISTAL EL SABADO

Extinguido el humo del fuego que apagó en el ring el doble campeón del mundo, vuelven a la escena, el próximo sábado, en el ring de la Arena Cerveza Cristal, los boxeadores de los Guantes de Oro, los mismos que se afanan por llegar algún día a lo que en la actualidad es. Henry Armstrong o lo que es Joe Louis o lo que es cualquier otro de esos boxeadores que viven una vida como la de Carmelina, de la canción popular.

Esta mañana fué que Luis Felipe Gutiérrez, comenzó a trabajar en el programa que presentará a la afición. Y lo cierto es que ayer la Asesoría de Boxeo de la Dirección General Nacional de Deportes, más que eso, como dice el populacho, «era un fuego». Una actividad extraordinaria, una cantidad de manegers, boxeadores, seconds... en fin toda esa caravana de personas que tienen que ver con los programas de boxeo. Y todos eran a hablar en las peleas del sábado; del K. O. de Armstrong a Pacho; de la sorpresa de Sixtico Morales, de si ganó Coego o fué Pedroso el vencedor, de las bondades asimilativas de Chávez y de lo bien que lució el pequeño Baby Yucatán. Y entre comentarios, y entre atender a los que iban a cobrar—que los lunes son días de pago para los boxers profesionales— se pasó la mañana como se hubiera pasado en un manicomio. Que esto, como dice Carol, «Es la Asesoría de Boxeo.»

Pero así, bajo el látigo, es como tienen que trabajar los Asesores de Boxeo. Pero Pincho, que está curtido ya en este ambiente, aunque a veces se impulsa como la montaña rusa, sabe dominarse y sabe trabajar en un ambiente que muy pocos serían capaces de laborar.

Nosotros creíamos que de esa revolución que había alrededor de la mesa de trabajo del Asesor Técnico, no iba a salir nada. Pero nos equivocamos de medio a medio. Salió un programa, confeccionado por Pincho, que no tuvimos por menos que felicitarlo. Y para que se vea que no otra cosa merecía, damos a continuación el programa del sábado: Guillermo Barrios contra Sergio Bustamante; Pedro Poey y Mario Morales; Manolo Sánchez y el español Rodríguez Vázquez; Juan Delgado y Julio Lázaro; Juan Villaba frente a Ramil y además peleas a tres rounds, porque las anteriormente dichas son a cinco, entre José Menéndez y Cepero; Raúl Rillamía y Baby Cristal; René Cantero y Juan Moreno; Diego Sosa y Gregorio Pérez; Sergio Nápones y Julio Ramos y Juan Vázquez y A. Abreu.

Un programa tan atractivo que seguramente apagará esa atmósfera que se respira ahora alrededor del programa celebrado el sábado en el ring del gran stadium Cerveza Tropical.

PEDRO GALIANA

Desde el Bull Pen

NO BUSQUE ESTO EN LOS BOX-SCORES:

Oswald Tower, que interpreta las reglas americanas del basketball y el coach Paul Mooney, de la Universidad de Columbia, dan la razón al club FIDELIDAD, de Oriente, en la protesta por éste presentada sobre un goal que se declaró válido a favor del club Normal, en el campeonato de basket de la provincia oriental... Nosotros ya habíamos evacuado la consulta que se nos hizo, opinando igualmente que el goal no podía contarse, desde el momento que el umpire tocó su silbato, declarando la bola muerta, antes de que la pelota fuese tirada al cesto...

Billy Dickey jugará este año por $20,000... Después de demandar un aumento de sueldo a $22,500, Billy firmó cuando se enteró por Ed. Barrow que los Yanks no pensaban variar su proposición en el futuro... Jake Powell, Lou Gehrig y Georgie Selkirk, son los tres únicos regulares de los campeones mundiales que están trabajando en St. Petersburgh, antes de tiempo...

Joe Gallaher, uno de los reclutas del squad Yankee, es el único hombre que puede utilizar los uniformes abandonados por Jumbo Walter Brown, que está ahora con los Giants...

Cuando dos o tres entendidos en la materia se reúnen para hablar de base ball, proclaman inmediatamente a Jeff Heath, el mejor bateador del game en el momento... Johnny Risko, es uno de los que creen que Toni Galento es el palocka más grande que ha surgido en el boxeo desde la época de Jack Scott... Dice que cualquier peso completo que tenga ligereza lo noquearía en menos de tres rounds...

El Parlamento finlandés ha votado un crédito de cinco millones de pesos para financiar las próximas olimpiadas, señaladas para efectuarse en Helsingfors, el 20 de julio de 1940...

Gabby Hartnett ha dejado a los managers de la Liga Americana medio intrigados al declarar que la contrata del pitcher Earl Whitehill le proporcionará el segundo campeonato consecutivo en la Liga Nacional... Whitehill fué despedido por todos los clubs del joven circuito como inservible, y, si Hartnett logra sacarle provecho a sus lanzamientos, los dejará a todos mal parados... Uno de los outfielders del Brooklyn, Goody Rosen, no está conforme con el manager Leo Durocher, en su creencia de que Stainback, Moore y Koy deben ser los jardineros regulares de la novena, y se propone trabajar en el training en condiciones tales que convencerá a Durocher de que debe colocarle en el lineup.

Los asesores de tennis de la Dirección General de Deportes están esperando carta de Canadá para saber si han de jugar aquí o en Canadá los matches de la copa Davis correspondientes a 1939...

El domingo se dará otro programa de baseball de importancia... Pero, tendrá como campo de acción el Stadium de la Tropical... Cuatro de los mejores teams amateurs que hay en Cuba competirán, y hay seguridad de una lucha reñida... Hershey y Fortuna cubren el primer turno... Después tendremos al Teléfonos con la Marina...

NOTAS DE LOS CAMPOS DE TRAINING:

Después de haber firmado su contrato, Hank Leiber está constituyendo la atracción del entrenamiento de los Cubs, con sus batazos a distancia... Ayer pegó una línea terrible por el right y le dió a un fotógrafo en la cabeza, obligando a un reconocimiento médico... El fotógrafo retrataba a Phil Cavarreta... Los Giants se han instalado ya en Baton Rouge, Louisiana, pero Burguess Whitehead sigue empeñado en mantenerse en las sideslines, hasta que Terry le ofrezca un contrato decente... En el campo de training de los Cardenales se anunció ayer que Pepper Martin jugará el left field de los Red Birds, el próximo sábado por la tarde, al iniciarse los juegos de exhibición, si Joe Medwick continúa rebelde para ese entonces... El San Luis jugará ese día con los Yankees en St. Petersburg... Martin, animado porque ha sido nombrado capitán del team dice que «aún puede correr tanto como el mejor sprinter de la Liga Nacional.»

La sensación del training de los Tigres de Detroit no es el pitcher Hutchinson, adquirido a precio de oro de la Liga del Pacífico... La mayor atracción es el pitcher Paul (Dizzy) Trout, quien, aparentemente, no se pone nunca «dizzy» a la hora de lanzar sus strikes.... Trout era antes un clown del game, pero, desde que se dió cuenta que eso no le conducía a ninguna parte, decidió trabajar seriamente en la lomita... Como resultado, el año pasado ganó 22 games para el Beaumont.

Connie Mack tiene unos 25 pitchers en su entrenamiento, pero, gustoso cambiaría la colección por un par de ellos que pudiesen completar un game eficial...

Para solucionar su viejo problema de la segunda base, Oscar Vitt, de los Indios de Cleveland, está tratando de trasformar un veterano antesalista en camarero... Se trata de Oscar Grimes, que sólo tiene experiencia como tercer saco en la pelota...

Si este Grimes responde, el equipo Indio quedará integrado en esta forma:

CATCHERS: Rollie Hemsley y Frankie Pytlak... PITCHERS: Bob Feller, Mel Harder, Willis Hudlin, Johnny Allen, Albert Milnar... INFIELDERS: Hal Trosky, Oscar Grimes, Kel Keltner y Larry... Y, OUTFIELDERS: Geoffrey Heath, Julius Solters, Roy Weatherly, Benny Champman, Earl Averill y Charles Workamn...

DERROTO EL VEDADO AL HISPANO: 39 POR 30

Los Marqueses ganaron en el primer match, y los caribes triunfaron en el segundo

Los azules lel Vedado Tennis y estudiantes de la Universidad, salvaron ayer los obstáculos que en su camino representaban el Hispano y el Fortuna, resultando vencedores en el programa basket ball senior efectuado en el floor del Cubaneleco. En el primer match de la noche los marqueses superaron al Hispano, por score de 39 por 30, y en el segundo tocó el triunfo a los caribes, por anotación de 41 por 24.

Los Tigres dieron ayer una demostración de coraje, peleando con el Vedado hasta los últimos minutos. Los vencidos fueron los primeros anotadores, y mediante un trabajo efectivo de Jorge Jarro y Pepe Menéndez, que jugaron con gran inspiración, lograron ganar el primer half 17 por 16. Las huestes del Vedado estuvieron muy mal en los primeros momentos. Pero una inyección de pimienta en las personas de Coco Pertierra y Carlos Llanos, que vistieron anoche el uniforme, les hizo volver a la vida, y en el segundo período reconquistaron el terreno perdido, llevándose la decisión del match, para mantener su invicto en el lugar de honor.

El encuentro de última hora fué franco para los universitarios. Dependiendo del trabajo de los jninors, que abrieron el juego, los caribes marcharon al frente desde el primer momento, y nunca estuvo su triunfo en peligro.

JUNIOR.

HISPANO

	Fig.	Fog.	Fc.
J. Menénlez, F.	3	2	3
J. Calvo, F.	1	0	3
J. Jarro C	6	0	1
J. Medina G	0	1	4
S. Cordal G	2	3	2
R. Foget G	0	0	0
L. Zapico G	0	0	1
Totales	12	6	14

VEDADO

	Fig.	Fog.	Fc.
A. Aixalá F	0	2	0
A. Cuervo F	5	0	0
E. Cancio Bello C	7	3	3
M. García G	1	1	3
R. Perkins G	2	0	3
H. Pertierra G	1	0	2
C. Llano F.	0	1	2
Totales	16	7	13

RESULTADO:

	1Half	2Half.	Total
Hispano	17	13	30
Vedado	16	23	39

Referee: E. Casas. Umpire: J. Morilla. Anotador: A. N. Coronado. Cronometrista: E. Finlay. Jugado en el floor: Cubaneleco. Fecha: 6 de marzo de 1939.

FORTUNA

	Fig.	Fog.	Fc.
J. Corrales F	2	0	1
M. Santana F	0	2	1
J. Ealo C	1	2	2
M. González G	1	3	1
S. Santana G	2	0	2
M. Rodríguez F	1	1	1
J. Luis G	1	0	1
Totales	8	8	9

UNVERSIDAD

	Fig.	Fog.	Fc.
A. Antiga F	0	0	0
F. Lavernia F.	1	0	1
G. Ubieta C	7	2	1
E. Calero G	0	1	3
J. Ugarte G	4	1	1
F. Larrieu F	1	0	0
P. Páez C	2	0	1
A. Gutiérrez F	2	1	1
A. Díaz F.	0	0	1
J. Sarasa G	0	0	2
F. Ortega G	1	0	0
Totales	18	5	11

RESULTADO:

	1Half.	2Half.	Total
Fortuna	13	11	24
Universidad	17	24	41

Referee: J. Morilla. Umpire: E. Casas. Anotador: A. N. Coronado. Cronometrista: E. Finlay. Jugado en el floor: Cubaneleco. Fecha: 6 de marzo de 1939.

Frontón Jai-Alai

PROGRAMA OFICIAL PARA LA FUNCION DE ESTA NOCHE

PRIMER PARTIDO, a 25 tantos.— Ugalde y Eugenio, blancos, contra Barinaga y La Paz, azules.
A sacar ambos del cuadro 10.

PRIMERA QUINIELA, a 6 tantos.— Celaya II, Uriona, Azpiri, Argárate Egozcue, Irigoyen III.

SEGUNDO PARTIDO, a 30 tantos.— Irigoyen III y Uriona, blancos, contra Celaya II y Azpiri, azules.
a sacar los blancos del cuadro 9½ y los azules, del 10.

SEGUNDA QUINIELA, a 6 tantos.— Alvarez, Salazar, Arriola, Juaristi, Ondarrés, Gutiérrez II.

TERCER PARTIDO, a 30 tantos.— Juaristi y Ondarrés, blancos, contra Gutiérrez II y Arriola, azules.
A sacar ambos del cuadro 10.

RESULTADO DE LA FUNCION DE ANOCHE

PRIMER PARTIDO:

	Tantos
Creus e Iriondo, blancos	23
Morales y Arrondo, azules	25

Ganadores: **AZULES.**

PRIMERA QUINIELA:
Ganador: Celaya II.

SEGUNDO PARTIDO:

	Tantos
Emilio y Ugartechea, blanco	30
Ibarlucea y Ecenarro, azules	23

Ganadores: **BLANCOS.**

SEGUNDA QUINIELA:
Ganador: Gutiérrez II.

TERCER PARTIDO:

	Tantos
Guruceaga y Maguregui, blancos	29
Labat menor y Areitio, azules	30

Ganadores: **AZULES.**

FIRMO VAN MUNGO SU CONTRATO CON LOS DODGERS DEL BROOKLYN

Rematará el campeonato juvenil la última semana de la season hípica, que se inicia hoy

Existe gran expectación entre los criadores para presenciar el primer clásico para productos cubanos desde la época de Datusa y Don Pepe.—La competencia es a dos furlones y luchará un grupo bien acondicionado por la victoria.—Además del premio de mil quinientos pesos, el Coronel Batista donará una bellísima copa.—Notas hípicas de la actual temporada

Los socios del Jaimanitas y el Country Club de la Habana ofrecieron el domingo un suculento almuerzo, en el que se saboreó la rica cerveza Cristal, a los campeones de golf Rufino y Pepe Fernández, por el doble triunfo que alcanzaron sobre los ases Schutte y Gudhall en los matches efectuados la última semana. He aquí una vista de dicha fiesta, a la que asistieron muchas figuras deportivas.

Por «SALVATOR»

Como decíamos ayer, el Havana-City Handicap con su romance del dueño pobre y el caballo lisiado, ha pasado a convertirse en un episodio más de la historia del turf local, que recordarán los fieles fanáticos que aún conjuran por la memoria de Blue Wrack y su tremendo final contra Herron en el primer Cuban Derby, el duelo a chuchazos de Barnes y Fletcher sobre Sweep Clean y Mayor House y otros casos recuerdos de antaño.

No queremos decir con esto que el Campeonato Juvenil ha de resultar una carrera tan emocionnte como el Handicap del domingo, pues no solamente se trata de bebés que apenas conocen el A. B. C. de su futura profesión, sino que la misma distancia de la competencia, dos furlones, le arrebata gran parte de la emoción que ofrecen los eventos más prolongados.

Media Milla.

La primera decisión de la Comisión Nacional de Carreras que preside el entusiasta Manolo Cadenas, fué insistir en la media milla como distancia oficial para un Campeonato Juvenil, pero la protesta de las partes interesadas ante la imposibilidad material de preparar a los productos nacionales para esa distancia, obligó un cambio de frente y fué acordada la justa a dos furlones que se correrá el domingo 12.

Los que no han olvidado los dos únicos stakes para Cuban breds corridos en Cuba y que fueron ganados por Datusa de la Cuadra Armonía y Don Pepe de Mr. Swan, recordarán que las competencias en sí carecieron de méritos extraordinarios.

Datusa tenía el aspecto de un camello y jamás sirvió para nada, y en cuanto a Don Pepe, fué necesario correrlo en carreras reclamables muy baratas para que pudiera agregar algún que otro primer lugar a su record.

Sin embargo, los stakes para juveniles nacidos en Cuba tuvieron su gran espiritualidad, y se dieron fenómenos como el caso de Virginia Cheek, la potranca del viejo Tom Cheek, al cual ofrecieron quince mil pesos por su animal antes de la carrera ganada por Datusa, y se negó en redondo a vender lo que con muchos esfuerzos había criado.

Mr. Cheek era un hombre viejo en extremo y muy pobre, y seguramente la suma de quince mil pesos hubiera sido para él una fortuna, pero tan grande era su interés por poseer un campeón de su propia crianza, que rechazó en redondo la oferta, y en definitiva Virginia Cheek no ganó la carrera de diez mil pesos y creo que jamás ganó una carrera.

El lector podrá decirme que es muy diferente la época actual a aquella y no deja de tener en ello mucha razón, pero si había mérito en las vacas gordas en perder el tiempo en la crianza de un pur sang, doble mérito tendremos que atribuirle hoy al que invierte una cantidad que no baja de mil pesos en un producto de valor tan hipotético como los es un caballo, por buenas que sean sus líneas sanguíneas.

Sin embargo, lo mismo se quiere a los hijos en la pobreza que en la abundancia, y todo el que haya criado un pur sang sabe que se goza tanto en los éxitos de un ejemplar, propio desde sus comienzos, como en una nota de sobresaliente o un éxito personal de un hijo.

Por lo menos así piensa un hípico, aunque para un amante de otros goces pudiera parecerle la anterior afirmación un verdadero disparate.

El Juvenil.

El día doce se discutirá en el Hipódromo de Marianao el Campeonato Juvenil que patrocina el Comandante Jaime Mariné, y para conquistar el premio de $1,500 y el magnífico trofeo que dona el Coronel Batista, se agruparán los bebés todos del Hipódromo que se encuentran en buenas condiciones de competir, sin medir sus probabilidades de victoria, pues lo que se desea afirmar es la existencia de un grupo de entusiastas en Cuba que creen posible criar en esta República ejemplares de raza que merezcan la misma consideración de un Kayak II, potro argentino que adquirido en las ventas de potrillos de Buenos Aires por Howard, dueño de Seabiscuit, acaba de ganar el Handicap de Santa Anita con premio de cien mil pesos, compitiendo contra la flor y nata de los ejemplares nacidos en norteamérica.

Ramón Crusellas, Manolo Cadenas, Carlos Skarbrevik, Eugenito Sosa y muchos entusiastas más, se encuentran dispuestos a combatir la teoría de que en Cuba solo pueden criarse «perros», y para ello se disponen a adquirir potrancas sanas y sementales vigorosos que mostraron en sus mocedades gran velocidad, amén de poseer sangre azul equina, para probar que caballeros superiores hasta a Andresito, Havana Electric y Cuban Encanto pueden surgir de la recría nacional.

El aliciente monetario de un stake para bebés ya es una realidad merced a los dinamismos de la Dirección de Deportes, y ahora solo falta que dicho clásico no sea un hecho aislado, sino la primera fruta que ha de brindarse a los que en Cuba, se disponen a lucar por la producción de una legítima estirpe de pur sangs.

Diez remates tiró anoche Emilio y fué muy aplaudido

Por ELADIO SECADES

No cabe duda que los triunfos de Emilio en el asfalto del Frontón Jai Alai, nos sitúan ante la edificante realidad de un acontecimiento deportivo. ¿Quién podía sospechar que el joven pelotari cubano, que hace pocas semanas era una figura sencilla y oscura de los terceros partidos, iba a provocar llenos en el frontón y que la multitud, desbordada de loco entusiasmo, le iba a aplaudir como se ha aplaudido a muy pocas estrellas de la cancha?... En Emilio siempre se advirtió un buen conjunto de facultades para jugar a la pelota; valor manejo, desenvoltura idea para la ejecución de los recursos propios de atletas pensantes. Pero en Emilio, como en tantos otros que, pudiendo salir no salen, y que, debiendo lucir no lucen, había una facultad dormida. El quinto sentido imprescindible para ser estrella, que no radica en las piernas ni en la vista ni en el poder ni aún en la habilidad para mover la herramienta y hacer daño con ella. Hay centenares de pelotaris que, teniéndolo todo para seguir adelante, se estancan y se silencian y tardan mucho en subir o, sencillamente, no suben nunca. Emilio, en los últimos programas del Palacio de los Gritos, sintió la reacción magnífica de la «facultad dormida» —sentido común para administrar todas las otras facultades—y se ha soltado a jugar a la pelota; y en pocos momentos ha conseguido ingresar en el hall difícil y deslumbrante del estrellato.

El bien que la súbita rápida y brillante de Emilio le ha proporcionado al deporte, se comprobó al responder el público al anuncio del partido estelar de ayer. Función de lunes, el día más pálido de la semana para los torniquetes de la nave; y se registró, sin embargo, un lleno completo en todas las localidades. Visto el frontón desde cualquier ángulo, daba la alegre impresión de una velada de gala. Y como a los fanáticos les interesa necesariamente el proceso simpático de un jugador del patio que se está abriendo paso y que está escribiendo con los caracteres más enérgicos las páginas de su definitiva consagración, a cualquier jugada suya, al efecto contagioso de cualquier lance feliz realizado por él, se advertía la reacción de júbilo en la multitud, que terminó por prodigarle dos ovaciones tremendas. En la última decena, al quitarse la cesta y marchar al rebote, después de rubricar un tanto difícil y largo con un preciso remate de dos paredes, tirado desde siete cuadros y fuera completamente de balance, como producto de un enceste en la punta de una sola zapatilla, ardió una ovación de una punta a otra, aplausos que renacieron, todavía con más fuerza y acompañados de voces, cuando regresó al asfalto. A la insistencia de esta aclamación fuera de lo corriente, por lo fuerte y prolongada, Emilio respondió elevando el canasto en dos o tres ocasiones, hasta que señaló a su compañero Ugartechea, reconociéndole responsable en gran parte de lo que constituye el acierto más importante de su carrera. Porque lo consigue en condiciones en que la intendencia, la afición y la crítica están aquilatando sus méritos, con ese gran interés que justifica la posibilidad de que se sume al firmamento de las cestas una estrella más.

Para jugar el partido que jugó anoche Emilio en el punto crítico de la serie de pruebas a que le ha sometido la intendencia, se necesita un temperamento valiente y cálido, como el que él posee. Su actuación fué tan robusta, de situaciones tan impresionantes y realizó Emilio en sus cuadros un juego tan vistoso, artístico y acabado, que la empresa, teniendo en cuenta que se trata de un jugador que acaba de salir del grupo inferior y que no tiene sueldo de estrella, quiso estimularle con un regalo en metálico consistente en cincuenta dólares. Emilio decidió diez tantos con remates. Y lo más importante es que no le falló uno solo de esos remates y que muchos de ellos fueron obtenidos sobre encestes de botecorrido y sobre restos de saques. Remató al rincón, medido con buen temple, pegando a pocos centímetros de la chapa y sin que la pelota sacara un bote largo, fulminó el ángulo desde todos sus cuadros y cuando Ibarlucea y Ecenarro le presionaron y le obligaron a pelotear, Emilio aceptó el desafío metiéndose en la pelea sin flexibilidades, sin parpadeos, como un jugador cuajado y completo.

Apenas comenzado el partido, Emilio agarró un saque de Ibarlucea y remató al ángulo, sin contestación posible. En el mosaico siguiente, soltó un remate al rincón, que fué atrapado por Ibarlucea, que se internó rápido y llegó justo a la pelota. Ibarlucea pegó atrás y el prepotente Joshe Luis cruzó el rebote y se la dió con opio.

Extendida la lidia de este trozo de lona, Emilio se adelantó decidido, encestó de aire un rebote de Ecenarro que abrió al pegar en el ángulo y con Ibarlucea en la contracancha, remató afuera, con tanta precisión, que Tarzán no pudo hacer nada por el pellejo. Provocado el empate a cuatro, Emilio saca su color adelante restándole el saque a Ibarlucea, para tirar otro remate de dos paredes. Y el número seis también lo consigue él, recibiendo de botecorrido frente al cuadro nueve y finalizando con unas dos paredes tan rápidas, que el proyectil llegó a los alambres antes de que Tarzán pudiera hacer acto de presencia.

Hasta rendida la primera mitad del partido, el dominio de Emilio y Ugartechea fué tan notable, que el dinero siempre se mantuvo por ellos, con una tendencia heroica. Que el punto de mayor admiración de la crónica sea Emilio, por las circunstancias que el público debe comprender en seguida, no debe ser y no será obstáculo para que se reconozca que Ugartechea le jugó un partido completo. Joshe Luis no tuvo un solo momento malo. De revés vino a perder la primera pelota—difícil, por muy arrimada—en la decena intermedia y como el bombardeo que salía de su cesta era respetable, Emilio podía entrar bien para hacer funcionar el bordador automático.

Ibarlucea y Ecenarro, apenas iniciado el tramo intermedio, consiguieron empatar y adelantarse dos tantos: 12-14. Emilio destruyó esta nivelación con un remate de dos paredes y en plena lucha del escalón siguiente, tiró cuatro o cinco costazos que pasaron a Ecenarro. Eulogio pensaba que Emilio, al entrar cómodo de revés, iba a tirar remate al rincón y se desprendía junto a la lateral viéndose en la necesidad de frenar en seco y poner la marcha atrás, cuando el criollo elevaba el mimbre para extender el costado, que llevaba buena fuerza y mejor intención.

Fué en el tanto 16 donde los dos colores se abrazaron por última vez. Hasta esa altura, los cuatro jugaron muchísimo. Pero Emilio decidía con facilidad aterradora y Ugartechea, en vez de decaer, seguía arrojando bombas de mano. Ibarlucea perdió dos restos de saque seguidos y Emilio dió impulso a su tendencia con remates y cortadas, hasta haber decidido 19 tantos con jugadas personales. Muchas de las cuales, desde luego, fueron propiciadas por el juego de grande y definitivo dominio de su zaguero.

Para Emilio y Ugartechea la última decena, corrida rápidamente por la manigueta de Restituto, no fué un trabajo, sino un paseo. Ibarlucea se descontroló por completo y Ecenarro, aún en pie de guerra, no podía evitar lo inevitable. El desnivel final fué de siete tantos.

Emilio, al retirarse al cuarto, escuchó otra ovación formidable. Los espectadores en los tendidos, en los palcos y en las localidades de turismo, al paso suyo se ponían de pie para aplaudirlo.

Parece que a Morales le hizo bien el tiro de 520 pies realizado en el Stadium Caribe el sábado por la tarde. El Bachiller de Marqués González en competencia de cesta y fongueo, envió la pamplonesa a la pizarra anotadora del parque de pelota de los universitarios, estableciendo un record en Cuba. Anoche Morales—que remató más que nunca—y Arrondo, con su derecha de trueno, dejaron en 23 tantos a Creus y a Iriondo, en el primer encuentro del programa.

Esta noche, Irigoyen y Uriona, contra Celaya y Azpiri.

CATORCE ASES DEL AJEDREZ ACTUAN HOY EN EL TORNEO NCNAL.

El sector ajedrecístico está inquieto, trabajando a todo vapor y con todo éxito. La Federación Cubana de Ajedrez, responsable de los triunfos cosechados de dos años y medio a la fecha, está presentando, casi diariamente, al campeón mundial de Ajedrez a la Ciega, George Koltanowski, y ha traído a la Habana a los cuatro campeones provinciales que van a competir en el I Torneo Nacional de Ajedrez.

Hoy martes, a las ocho de la noche será inaugurado en el club de Ajedrez de la Habana, por la Federación Cubana de Ajedrez de la Habana y el señor Koltanowski, el I Torneo Nacional de Ajedrez, donde competirán catorce ajedrecistas de primera línea, con el objeto de discutir los ocho puestos del Equipo de la F.C.A. al Torneo de la Dirección General Nacional de Deportes, los premios donados por el honorable señor Presidente de la República, y él campeonato de Cuba. Alemán, Planas, Montero López, Castillo y Campa son las figuras centrales de la justa.

LAS ALTERACIONES DE LA PROSTATA

Es generalmente en las proximidades de la cincuentena cuando la próstata se inflama, aumenta de volumen. El enfermo siente deseos tan frecuentes como imperiosos de evacuar la vejiga. Durante la noche tiene que levantarse repetidas veces. Experimenta sensaciones de quemaduras en el conducto urinario además de pinchazos que se irradian en el periné y el bajo vientre. Las micciones se hacen cada vez más dolorosas, la vejiga se vacía incompletamente (retención) y muy pronto el desdichado prostático se ve obligado a recurrir a los sondajes repetidos, algunas veces a la «sonda permanente», que constituye una amenaza de operación.

Los tratamientos externos: lavados, masajes, no son más que paliativos que no atacan la causa del mal. Solamente un tratamiento externo es capaz de descongestionar la próstata. Las sales halógenas de magnesia, tomadas bajo la forma de grajeas de Magnogene, son desde este punto de vista de una eficacia poco corriente. La experiencia ha demostrado que una pura continuada de Magnogene calma la inflamación de la próstata. Se aprecia cada día su disminución de volumen. Desaparecen igualmente las sensaciones de quemaduras y los pinchazos. La vejiga se vacía completamente y las evacuaciones son menos frecuentes, menos tiránicas; las micciones vuelven a hacerse normales. El efecto del Magnogene se traduce en una mejoría en el estado general, que en algunos casos toma el aspecto de un verdadero rejuvenecimiento. El extracto de una comunicación presentada en la Academia de Medicina de París describiendo los efectos y resultados de este tratamiento será enviado gratuitamente a quien lo solicite a los Agentes del Magnogene, Virtudes 37. Departamento A. Habana Cuba.

AMATEURS ACES Por DAN

—Gran serie de pelota.
—Inician el domingo.
—Junta de la Liga Nacional.

Si usted va el domingo al Stadium de La Tropical para presenciar la inauguración de la serie cuadrangular de base ball amateur en la que participan el Hershey, Teléfonos, Marina y Fortuna, observen bien a la tercera base de los Blanqui-negros... El muchacho será un gran sustituto de Minsal y resultará una sensación por su batting y fielding.... Se llama Fernández y es el mismo que estuvo en San Salvador, jugando base ball por Cuba en los Juegos Deportivos Centro-Americanos celebrados en ese país en 1935.. Doctor Luis Camejo, presidente de la Liga Nacional, recuerda a todos que el jueves por la tarde se efectuará la importante junta de los terrenos.. Al mismo tiempo, el entusiasta chairman de los baseboleros quiere recordar que comenzando el campeonato el segundo domingo del próximo mes de abril, día 9, los clubs tendrán que inscribir a sus atletas nuevos antes del viernes, a fin de que puedan cubrir los 30 días que marca el reglamento unionista...

Bonich, presidente de la Federación de atletismo de la Unión Atlética, sigue trabajando por el Carnaval Atlético de Abril, y todo parece indicar que tendrá buen éxito en sus gestiones.... Distintos clubs estan practicando en condiciones para las competencias... La fiesta que ofreció Olguita Del Pico el sábado último constituyó un hit, según noticias que tenemos... Y nos afirman que dos populares atletas amanecieron en la mesa de masajes del VTC... La piscina del V. T. C., aparte de ser la mejor de Cuba en la actualidad, tiene perspectivas interesantes para que el público pueda ver cómodamente todas las competencias... Chichi Córdova nos ha dicho ayer que su fiesta del domingo 18 romperá todos los records.

Según todos los informes que tenemos en nuestro poder, el coronel Galíndez quiere celebrar una serie especial de base ball entre su team del Círculo Militar y Naval, con la novena de la Marina, para decidir quién es quién—entre amateurs—entre las Fuerzas Armadas... Los Marinos dicen tener asegurada su victoria, pero, el team del Círculo Militar luce tan fuerte que todo pudiera resultar al revés... Millar, la sensación de Oriente, se incorporará al team de la Universidad, a fin de mes.. De modo que ya pueden ir preparándose los teams de la liga Nacional...! El sábado se ofrecerá el gran programa de basket ball que se ha combinado a beneficio de los damnificados del temblor de tierra de Chile... Los teams femeninos del Sepúlveda y Estrella jugarán en el primer turno... Y, después tendremos al Vedado Tennis contra el team de Ranchuelo... Como el Vedado es, aparentemente, campeón senior de la Unión, no cabe duda que se verá una bonita batalla en el piso...

Los hermanos Carlos y Armandito Llano, aparte de Coquito Pertierra, estan practicando para tomar parte en este game... También jugará el Pato Gallarreta, haciendo invencible al team azul... César Sánchez insiste en que los asesores de la DGND deben jugar base ball y cita para prácticas al próximo jueves, en La Tropical... Mientras tanto, siguen haciéndose gestiones para un match de basketball entre los Asesores y los miembros de la Asociación Nacional de oficiales... Este game pudiera efectuarse el próximo domingo por la mañana, en el Palacio de los Deportes... El team de asesores estará formado por: Walter Fernández, Chano Sampedro, Julito Fernández, Jorge Cancio, Ramón Azcárate, Pepito Almagro, Ricardo Morales, Manolo de la Reguera y Pedro Galiana... Los oficiales pueden utilizar a Miguel Iribarren, Llagosteras, Julio Canosa.... El match tiene que efectuarse en horas de la mañana—A PUERTAS CERRADAS!!!

Superando al Instituto de la Víbora en todos los departamentos del juego, el equipo femenino del Instituto de Remedios logró anexarse los dos juegos señalados en la Habana para ganar con una sola derrota, el primer campeonato Nacional Inter Institutos Femenino de Basket ball.

Ha sido una labor ardua la llevada a cabo por el profesor Rodolfo Maribona, quien ha colocado de nuevo a Remedios en el mapa deportivo, llevando para las vitrinas del Instituto de Segunda Enseñanza de esa localidad, el trofeo emblemático de la supremacia nacional inter-institutos de basket ball.

La serie de cinco juegos a ganar tres, se prolongó a cuatro juegos debido a que el primer juego celebrado en Remedios, las muchachas que dirige Oliveras lograron un apretado triunfo sobre el equipo local, empatando la serie Remedios al ganar el segundo juego. En su viaje a la Habana, el team visitador logró dos buenas victorias consecutivas para llevarse el campeonato.

El team visitante regresa a Remedios muy agradecido por las atenciones dispensadas en la Habana, ya que durante su estancia en ésta, fueron organizados diversos actos a los que ellas asistieron como invitadas de honor.

FIRMO AL FIN VAN MUNGO SU CONTRATO CON LOS DODGERS

CLEARWATER, marzo 6. (AP).— Van Lingle Mungo, el lanzador de los Dodgers del Brooklyn, firmó su discutido contrato al fin, para la próxima temporada, aceptando un corte de dos tercios a su salario que queda en 5,000 pesos. El contrato firmado se obtuvo hoy, después que Mungo lo había devuelto dos veces a las oficinas del club, sin firmar.

¿TIENE Ud. una barba dura? Entonces lo que necesita es la Crema de Afeitar Williams. Esta Crema produce una espuma abundante que humedece la barba hasta la raíz y retiene la humedad. La afeitada resulta más fácil y rápida y la piel se suaviza. Compre un tubo de la Williams hoy.

U 54

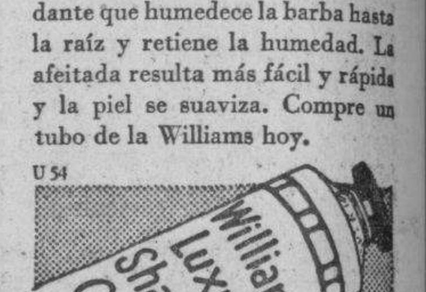

CREMA DE AFEITAR
Williams

El Aqua Velva de Williams después de la afeitada, conserva la cara presentable por horas enteras. Sana los pequeños rasguños causados por la navaja, suaviza y refresca.

GALLOS

(Por SILEPER)

El sábado en el Club, «El Majá», de Don Pablo Pérez se comió a «El Tigre de Bengala», del Cor. Benítez. Hoy martes, la función de Peña en la valla Habana. La magnífica encerrona del Club Gallístico de Pinar del Río y el beneficio de Montesino, el gallero del capitán Fajardo, en Rancho Boyeros.

Cinco peleas tuvieron efecto el sábado pasado en el Club de la Habana. Entre ellas la de más emoción quizá, por la calidad de los contendientes, fué la efectuada entre «El Majá», de Don Pablo Pérez, criado por Bartolo Iturrey en el Sábalo, y el «Tigre de Bengala», del coronel Benítez. Ambos gallos son peleados. «El Majá», tres veces en encerrona. «El Tigre», dos veces, una en Pinar del Río y la otra hace tres viernes en el Naranjito. La última de las peleas de este gallo motivó una crónica nuestra, en la que elogiábamos sus excepcionales cualidades de gallo completo. Pero el sábado encontró el tigre al domador. Y éste fué «El Majá», criollo del Sábalo, que contrarrestó con aquél, hasta llegar a dominarlo con golpe de aire decisivo. En las otras peleas, una jerezana ceniza de Rodríguez Cartas perdió con un cenizo de Benito Vega... Un indio pati-blanco, feroz a la espuela, de la finca de Hoyo Colorado, cuidado por Don Serafín Orduña (que dicho sea de paso celebra su función de beneficio el día 20 de marzo en la Valla Habana), ganó a un pinto de Benito Vega... Un indio coli-blanco de Panchín Batista, perdiendo de a doblón, vino de abajo, y con rabia, cogiendo y tirando mucho a la garganta y al moño, sujetó, mayoreó y ganó a un indio de Diego Trinidad... Y un indio de Benito Vega perdió la mitad con un gallino cenizo de Abundio, de Artemisa.

Hoy tiene efecto la magnífica encerrona pinareña, a la que concurrirán todos los elementos de la Habana. Entre ellos, Benito Vega, que corresponde así a la visita de los pinareños que están concurriendo asiduamente al Naranjito. También hoy, en la Valla Habana, el beneficio de Peña. Mañana miércoles: Chucho Fortes en La Caridad y Enrique Rodríguez el gallero de Lencho Falcón en Güira. El jueves: Mario, el sobrino de Ricardo en Párraga y Arroyito en «La Modelo de Marianao». El viernes 10 se cae Naranjito con la gran función beneficio de Don Leocadio Santa Cruz. El Montañés Benito, Frank El Americano y Amador Soto, están «echando el resto» para que sea ésta una de las mejores y más lucidas funciones de la temporada. Y no dudamos que lo conseguirán, dadas sus muchas relaciones y afectos en la afición. El lunes 13 de marzo actual, una monumental función en la Valla Habana, a beneficio del consagrado «Rey del Marco» Ricardo García, de la que prometemos ocuparnos más adelante, y el más grande acontecimiento galleril de toda la temporada en toda la República, «el martes 4 de abril en la Valla Habana».

SORTEOS BENEFICOS

FIJO
537

CORRIDOS
066 121

M.E.C.D. 2016

CUENTAN LOS MARQUESES CON UN MAGNIFICO CONJUNTO DE NATACION

Se avecina la temporada de natación y este año los marqueses del Vedado aseguran que barrerán con todas las competencias acuáticas dirigidos hábilmente por el famoso Oscar Martínez Conill que el año pasado dirigiendo las huestes del Casino Español y del propio Vedado Tennis acaparó todas las justas oficiales y nacionales logrando un precioso éxito como entrenador de natación.

Este año Oscar ha sido nombrado manager y coach de los Marqueses y desde hace días ha empezado el movimiento en la magnífica piscina de calzada y doce, comenzando a practicar todos los novicios y novicias algunos juniors tales como: Fichón Herrera, Luciano Sánchez, los hermanos Bustillo, Rafael de Cárdenas los Mendoza, los Dávalos, los Galdó, etc. Y los seniors Rafael Tejada, que hará esta temporada un estupendo come back. Mariano Prats, Coquito Pertierra, Fernández Araoz, «Fritura» Galán, Gerardo Portela, y los divers el sensacional Castillo, Sardiñas, July Dávalos, el «Loco» Contreras y la familia Carvajal. También se hallan practicando un nutrido grupo de infantiles que son grandes promesas para la natación cubana y otras muchachas juniors y seniors que más adelante daremos a conocer.

Martínez-Conill tiene planeado organizar un campeonato de water-polo inter clubs para lo que tienen preparada la piscina con las porterías oficiales. Para abrir la temporada oficialmente en la piscina, Oscar tiene preparado un colosal show denominado el «Circo Acuático» que se efectuará a mediados del mes entrante, en el cual habrá números tan sensacionales como: la lucha entre el tiburón y el hombre; el gran salto mortal del suicida alemán Hans Lademann que se lanzará desde una plataforma de 65 pies; un triple sumergaut de Castillito y éste último aparecerá en combinación con July Dávalos y el arriesgado Contreras en tiradas de trapecio y plataforma, nunca vistas en Cuba; el drama del «ahorcado» por el inmortal Companioni; un bellísimo certamen de trusas, pijamas, y shorts con las esculturales modelos importados de París, Viena y New York, y muchos otros números que harán inolvidable la inauguración de la temporada acuática de 1939.

Tópicos Futbolísticos

Por «PETER»

—Hay que señalar la fecha del domingo con piedra blanca.
—El primer triunfo del Hispano sobre el Centro Gallego.
—Los partidos de esta noche, en el Campo de La Beneficencia.

¡Quién lo iba a decir! El team cuyos jugadores se hicieron acreedores a unas colombinas que han llegado a hacerse célebres, está ahora en el segundo lugar del Campeonato, a tres puntos de distancia de los Campeones nacionales.

Créalo o no lo crea, como diría Ripley, el Hispano le ganó el dominguito al Deportivo Centro Gallego. Se acabó, pues, la jettatura que le perseguía a los del Lucero, en todos los encuentros que jugaban con los Alacranes.

El acontecimiento merece marcarse con una piedra blanca, porque es el primer triunfo que obtienen los Tigres sobre los Alacranes, en Campeonato. Y como el Deportivo Hispano América se encuentra en la Federación de Futbol de la Habana, desde el año 1936, que fué cuando regresó al futbol, y hasta ahora no pudo cantar victoria sobre las sedas del equipo que obtiene el título máximo, es como para echar al vuelo las campanas y lanzar chupinazos y quemar todos los paquetes de cohetes que tienen guardados los chinos para la celebración de su Año Nuevo.

El team de los Tigres reingresó en el balompié y jugó el Campeonato de 1936. Este año sus encuentros con el Deportivo Centro Gallego tuvieron los siguientes resultados:

Febrero 9 de 1936: Centro Gallego-Hispano, 3 por 0, arbitró Alfonso.
Marzo 15 de 1936: Centro Gallego-Hispano, 4 por 1, arbitró Dunjó.
Abril 19 de 1936: Centro Gallego-Hispano, 1 por 0, arbitró Dunjó.
Mayo 24 de 1936: Centro Gallego-Hispano, 2 por 0, arbitró Tapia.
Junio 28 de 1936: Centro Gallego-Hispano, 5 por 0, arbitró Borrazás.

Este año perdieron los Tigres los cinco encuentros y solamente un goal pudieron anotarles a sus adversarios. Es decir, que por poco les dan «los nueve ceros» en todos sentidos.

Veamos ahora los resultados del Campeonato de 1937:

Diciembre 6 de 1936: Centro Gallego-Hispano, 1 por 0, arbitró Dunjó. (Este partido fué anulado por la Federación).
Diciembre 27 de 1936: Centro Gallego-Hispano, 0 por 0, arbitró Borrazás.
Enero 17 de 1937: Centro Gallego-Hispano, 7 por 1, arbitró Dunjó.
Febrero 7 de 1937: Centro Gallego-Hispano, 2 por 2, arbitró Dunjó.
Febrero 28 de 1937: Centro Gallego-Hispano, 2 por 2, arbitró Borrazás.
Marzo 1 de 1937: Centro Gallego-Hispano, 3 por 1, arbitró Guardia.
Abril 11 de 1937: Centro Gallego-Hispano, 4 por 2, arbitró Dunjó.
Mayo 2 de 1937: Centro Gallego-Hispano, 3 por 0, arbitró Guardia.

Este año, por lo menos, los hispanófilos lograron tres empates, con los cuales les sacaron 3 puntos a los gallegos. Además, lograron meterles 8 goals.

Y continuemos ahora con los partidos del año pasado:

Febrero 13 de 1938: Centro Gallego-Hispano, 3 por 1, arbitró Pagés.
Marzo 13 de 1938: Centro Gallego-Hispano, 1 por 1, arbitró Soler.
Abril 3 de 1938: Centro Gallego-Hispano, 3 por 1, arbitró Pagés.
Abril 24 de 1938: Centro Gallego-Hispano, 4 por 0, arbitró Dunjó.
Mayo 15 de 1938: Centro Gallego-Hispano, 3 por 2.
Agosto 21 de 1938: Centro Gallego-Hispano: 4 por 1, arbitró Dunjó.
Septiembre 4 de 1938: Centro Gallego-Hispano, 7 por 1, arbitró Guardia.
Septiembre 30 de 1938: Centro Gallego-Hispano, 2 por 2, arbitró Dunjó.

También este año sacaron los Tigres tres puntos de un posible de dieciséis. (No recordamos el árbitro que actuó el 15 de Mayo).

Y en la justa de este año se han celebrado tres encuentros entre Alacranes y Tigres, cuyos resultados han sido estos:

Diciembre 25 de 1938: Centro Gallego-Hispano, 1 por 0, arbitró Dunjó.
Enero 29 de 1939: Centro Gallego-Hispano, 2 por 0, arbitró Pagés.
Marzo 5 de 1939: Hispano-Centro Gallego, 1 por 0, arbitró Gross.

Es decir, que después de 23 encuentros de Campeonato el team de los Tigres se ha anotado el primer triunfo. ¿No es acontecimiento? Pues los grandes acontecimientos deportivos, como antes decimos, hay que señalarlos con una piedra blanca.

¡Y cómo hubo que jugar futbol para obtener esa victoria! Porque aun cuando en el Deportivo echamos de menos a Matamoros, Tomás y Fernández, tres buenos elementos, los muchachos jugaron bien, pero eso sí, con poca suerte, porque en el primer tiempo debieron anotar dos goals. Ayra tuvo dos actuaciones malísimas, con tan buena suerte para él que no le anotaron. En el segundo tiempo, sin embargo, Ayra se reivindicó y tuvo actuaciones de esas que solamente él las realiza. En más de dos ocasiones le vimos hacer cosas que arrancaron aplausos de la concurrencia, y en cada una de esas magníficas jugadas, quitó un goal a los adversarios.

A los veinte minutos de la primera parte, surgió el único goal del partido. Un centro de «Pisote» y un remate de Amador, cruzado con el que nada pudo hacer Mario López. Un tiro colosal, que sirvió para comprobar lo que le había dicho «Macho» Madrigal a los hispanófilos: Que Amador era un rematador formidable.

Amador, además, demostró que juega mucho, que tiene un dominio del balón estupendo. Le vimos hacer preciosidades. Olivera, en cambio, estaba como para meterlo de cabeza en la colombina. Nunca le vimos más apático. Y George, con más miedo que el Don Nuez de la película «La Reina Mora».

El Deportivo Puentes Grandes le volvió a ganar a la Juventud. Y le ganó con igual score que en el mes de diciembre, 2 por 1. A decir verdad, hay que anotar que los chicos de Castañeda hicieron más que los astures por el triunfo, y que por lo menos, se lo tienen bien merecido. Hubo un debut en el once astur, Sáenz, interior derecha, pero aún no ha cogido «team work» con sus compañeros. Los dos goals del Deportivo Puentes Grandes pudieron ser evitados.

Esta noche habrá Junta de Directiva, ordinaria, en la Juventud Asturiana. Constantino de la Cueva, el nuevo Secretario de esta simpática institución, cita a los miembros de la misma para las ocho y media. Y ruega, además, puntual asistencia.

ONAINDIA Y ANIBAL EN UN PARTIDO FUERTE ESTA TARDE, FRENTE A UNA GRAN PAREJA EN EL HABANA-MADRID

Sus contrarios serán Malluquiza y Trecet, preparados para recia batalla. Azpeitia contra Malluquiza Mayor al final. Suen partido para abrir la función de esta tarde en la Bombonera

Girón y Escarza, Severino y Solá están empeñados en presentar una gran batalla en el inicial de esta tarde en el Habana-Madrid. Los cuatro modestos pelotaris que están rindiendo una excelente labor, saldrán a la cancha dispuestos a trabajar por la victoria con el ardor que los caracteriza y seguramente lograrán su propósito.

Liquidado el primer partido de la función atrayente que se brinda hoy a los fanáticos y tras la quiniela de ritual, habrá combate grande a segunda hora.

Dos de los mejores delanteros y los dos zagueros de mayor calibre del cuadro batallarán rudamente en ese turno. Malluquiza menor va con Trecet, lo que representa un factor de considerable peso en el desarrollo de este encuentro. Onaindia contará con la cooperación del Acróbata que es cosa seria de todos modos y así queda el match perfectamente bien nivelado, especialmente como los quiere Pepe Millán.

Después de esas dos batallas de interés y emoción, Salvador se enfrentará con Pascau en el último. Otro partido de alto calibre, en que Azpeitia y Malluquiza mayor jugarán gran papel. Dos delanteros de ataque recio con dos grandes y consistentes defensores de los cuadros graves y de ahí tiene que surgir una lucha que agradará a los fenáticos.

PROGRAMA PARA HOY

PRIMER PARTIDO, a 25 tantos: Girón y Escarza, blancos, contra Severino y Solá, azules. A sacar, ambos, del cuadro 14 y medio.

PRIMERA QUINIELA, a 6 tantos: Escarza, Solá, Severino, Malluquiza menor, Onaindia y Girón.

SEGUNDO PARTIDO, a 30 tantos: Malluquiza menor y Trecet, blanco, contra Onaindia y Aníbal, azules. A sacar, ambos, del cuadro 14 y medio.

SEGUNDO QUINIELA, a 6 tantos: Aníbal, Salvador, Pascau, Malluquiza mayor, Trecet y Azpeitia.

TERCER PARTIDO, a 30 tantos: Salvador y Azpeitia, blancos, contra Pascau y Malluquiza mayor, azules. A sacar, ambos, del cuadro 14 y medio.

RESULTADO DE LA FUNCION AYER

Primer Partido

	Tantos
Severino y Solá, blancos	25
Machín y Escarza, azules	17

Ganador: BLANCOS.
Primera Quiniela:
Ganador: ESCARZA.

Segundo Partido

	Tantos
Pedrito y Cubota, blancos	19
Relcalde y Rementería, azules	30

Ganador: AZULES.
Segunda Quiniela:
Ganador: BUENDIA.

Tercer Partido

	Tantos
Salvador y Buendía, blancos	29
Aguinaga y Malluquiza I, azules	30

Ganador: AZULES.

CARRERAS EN ORIENTAL PARK

DIARIAS, MENOS LOS LUNES

PRIMERA CARRERA, 2:40 P. M.

CASA CLUB $2.50
GRAN STAND 0.50
STAND CHICO . . . . . Gratis

ESTA NOCHE, BASKET BALL FEMENINO EN EL FLOOR DEL CUBANELECO

SPORTS DIARIO DE LA MARINA SPORTS

AÑO CVII — LA HABANA, MARTES, 7 DE MARZO DE 1939 — PAGINA QUINCE

Hershey, Fortuna, Teléfonos y Marina iniciarán el Domingo 12 su gran serie

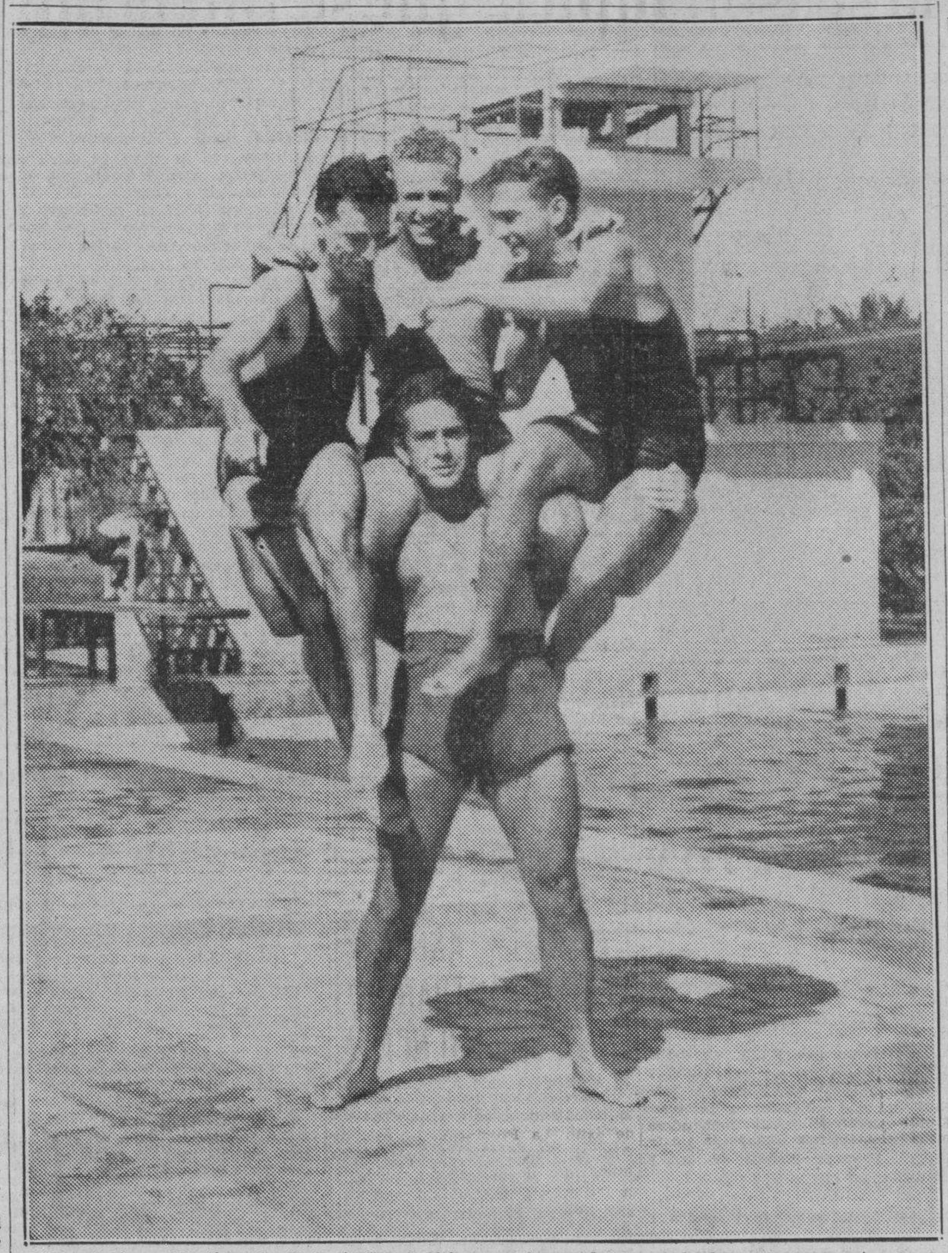

El coach Oscar Martínez Conill haciendo ejercicios con algunos de sus muchachos, que no son otros que las famosas estrellas José A. Castillo, campeón centroamericano de diving; Mariano Prats, campeón nacional, y el popular Oscar Bustillo. Todo esto en Pool Azul».

Un grupo de los mejores players amateurs actuarán en la lucha que se ofrecerá

JUEGAN EN «LA TROPICAL»

Celebrada la gran pelea de Henry Armstrong y Bobby Pacho, que reunió una concurrencia de record en los stands, el Stadium Tropical será acondicionado nuevamente para baseball y, el próximo domingo por la tarde tendremos a mano el inicio de la gran serie cuadrangular de los mejores clubs de la Liga Nacional Amateur, que se proponen brindar a los fanáticos un magnífico aperitivo de lo que darán, después, durante la campaña anual de los aficionados.

Hershey, Fortuna, Marina y Teléfonos están envueltos en la lucha y todo el que ha seguido el baseball amateur durante sus últimas actividades sabe positivamente que en estos cuatro clubs están reunidos en estos momentos los mejores players del momento.

El Hershey, que fué campeón del año pasado, tras de dominar a su antojo a la oposición que le salió al encuentro, presentará un nine invencible y el manager Viejo, que raras veces se equivoca en el game, nos ha asegurado que su team lucirá más fuerte que en 1938, pese a la pérdida del outfielder Roberto Ortiz, que brilla actualmente en el campo de entrenamiento de los Senadores de Washington. Dos muchachos del interior, diestros a la defensiva y con mucho más punch al bate que algunos ases del amateurismo, se han incorporado al team, haciéndolo lucir más fuerte.

El Teléfono, según el veterano Tony Palencia, contará con un infield perfecto en el que se destacan «Colón» González, el inicialista de las piernas de goma; el veloz Dibut y el shortstop González, a quien algunos creen tan efectivo como «Quilla» Valdés. Y mantendrá en juego al trío de outfielders que tanto le ha hecho lucir en los últimos tiempos; en donde se destaca el zurdito Mercadefe, que tiene el swing perfecto en el hitting, y, Plá Sánchez, que ha pasado del back stop al outfield con pérdida de eficiencia alguna, demostración elocuente de su clase como jugador.

El manager Cordeiro, del Fortuna, sonríe cuando le dice que si su team sentirá este año la pérdida del third baseman Luis Minsal y del pitcher Ojeda. Claro está que Reinaldo se da perfecta cuenta del valor de esos dos hombres. Pero, los Scouts del Club han estado alerta y han agregado al squad, a tiempo, varios jugadores que serán favoritos del público en un abrir y cerrar de ojos.

Por último, la Marina —campeona de la serie invernal— tiene en estos momentos tanta potencia al campo y al bate que muchos la consideran el club indicado para quitarle el cetro amateur al Hershey en el próximo campeonato, y, nosotros podemos garantizar que Papo González ha logrado balancear el conjunto en forma tal que luce realmente invencible.

El domingo, pues tendremos en el Stadium de La Tropical otro gran programa deportivo, incluyéndose en el mismo a cuatro conjuntos poderosos de base ball que iniciará una serie de interés. El Hershey jugará con el Fortuna en el turno de apertura, a las dos menos cuarto, y la Marina se verá con el Teléfonos, después.

SELECCIONES Por SALVATOR

PRIMERA CARRERA.—RECLAMABLE
Seis furlones.—Para ejemplares de 3 y más años.—Premio: 600 pesos.
MINSTREL: Parece el mejor.

Minstrel Star	104	Ha corrido en grupos superiores.
Plavki	107	Partió bastante mal en su última.
Shaggy Ann	113	Debe agotarse antes de llegar.
Alservant	99	Termina fuerte en los furlones.
Yankee Water	102	Tiene algunas probabilidades.
Valcola	89	Va con un pluma encima.

También correrán: Taka Walk, 107; Happy Hopes, 107; Ocala, 112; Bourbon Prince, 112; Blondsure, 107; Carter Boy, 107; Egyptian Queen, 110; Cash Surrender, 107; Up in Arms, 113 y Hail, 112.

SEGUNDA CARRERA.—RECLAMABLE
Seis furlones.—Para ejemplares de 3 y más años.—Premio: 600 pesos.
BACK UP: Descartando su última.

Back Up	110	En su última lo hicieron muy claro.
Stand By	113	El contrario lógico a batir.
Roll Jordan	99	Un debutante muy aceptable.
Green Water	105	Parece haber perdido su forma.
War Tale	113	Si entra puede ser factor.
Look Forward	118	Viene corriendo bastante bien.

También correrán: Hi-Bem, 109; Laus, 97; King Ruler, 112; Little V., 112; Color Bearer, 112; Brown Supinet, 105; Parallel, 110; Miss Harmful, 102; Mr. Boss, 112 y Mickeys Boy, 113.

TERCERA CARRERA.—RECLAMABLE
5 y medio furlones.—Para ejemplares de 3 y más años.—Premio: 600 pesos.
OH RAY: Ha venido corriendo con mejores.

Oh Ray	115	Ha venido corriendo con mejores.
Miss Spider	110	Puede correr muy bien aquí.
Strathdale	115	Esta cuadra está en buena racha.
Morcry	110	Lento comienzo y termina fuerte.
Meeting Place	118	El peso puede perjudicarle.
Silk Covering	105	Es inconsistente en sus carreras.
Maequete	102	Va ligero y esto ayuda.

También correrán: King Faro, 110; Gonsbaby, 115; Harrys Choice, 110; Prince Sulciman, 110; Susie Lee, 110; Tuleyries Ruby, 105; St. Etienne, 115; Luke Conell, 115; Burating, 110; Lady Pal, 105 y Tractable, 110.

CUARTA CARRERA.—RECLAMABLE
5 y medio furlones.—Para ejemplares de 4 y más años.—Premio: 400 pesos.
SPEEDALONG: Algo corto en su última.

Speedalong	115	Estará bien montada al menos.
Step Aside	115	Ha tomado una forma estupenda.
Animosity	115	Mejorando un poco; un peligro.
Blind Playdema	110	Es el contrario de la incógnita.
Forewarned	111	Un veterano que siempre da pelea.

También correrán: Ejector, 115; Diamond Digger, 115; Hard Rock, 116; June Bourbon, 106; Flo Along, 111; Sopiled Boy, 116; Happy and Gay, 111; y Bautiful Gean, 106.

QUINTA CARRERA.—RECLAMABLE
Milla y dieciseisavo.—Para ejemplares de 4 y más años.—Premio: 600 pesos
PENWAY: Con su mejor esfuerzo.

Penway	113	En fango sería peligroso.
Western Run	113	Ha cogido una forma brutal.
Bank Holiday	113	Uno que va mejorando mucho.
Lucid	108	No acaba de correr su mejor.
Miss Twinkle	108	Difícilmente bate a esta compañía.
Masked Smile	113	En los furlones ha lucido bien.

También correrán: Addis Ababa, 113; Al Carlys, 113; Songstop, 110; Sandy Meadows, 118; Bachelor, 109; Sun Aloba, 105; Cautious Bo, 118; Azabache, 104; Sun Erin, 118; Maple Bárbara, 113; Speedy Skippy, 113 y Magicienne, 110.

SEXTA CARRERA.—RECLAMABLE
Seis furlones.—Para ejemplares de 3 y más años.—Premio: 600 pesos.
NEIGHBORLY: Dará la norma.

Neighborly	115	Tendrán que cogerlo al final.
Virbet	115	Está en una forma brutal.
Philtrix	110	Consistente; corre lo que puede.
Pegotty Ann	106	Esta viene mejorando mucho.
Hard Chase	110	Hace siempre lo que puede.
Oklaqueen	108	Es una posibilidad de mejora.
Fred Almy	116	Luce algo inferior a éstos.

También correrán: Golden Pigeon, 111; Choice Goods, 111; Bread King, 116; Statement, 111; Disown, 110; Dawning Hope, 116; Cert B. 111; Alice Dodge, 96; Fairemus, 116; Mad Shirley, 110 y Bo Dean, 116.

SEPTIMA CARRERA.—RECLAMABLE
Milla y dieciseisavo.—Para ejemplares de 4 y más años.—Premio: 600 pesos
BUNKY: No debe perder aquí.

Bunky	113	El grupo es de alta pencología.
Gallic	109	Este viene mejorando bastante.
Redwick	113	Si lo montan estilo cowboy.
Zevstar	108	Va pasando a la historia.
Toncon	113	Dará seguramente el paso inicial.
Busy Sally	113	Ha perdido totalmente su forma.

También correrán: Roping, 113; Decorous, 113; Rickety Jane, 108; Bender Sport, 113; Dutchy, 118; W. Cookson, 113; Tri Cap, 108; Omar Jones, 116; Oakwood Belle, 113; Parwrack, 108; Atcines, 113 y Emigert, 113.

OCTAVA CARRERA.—RECLAMABLE
Milla y octavo.—Para ejemplares de 4 y más años.—Premio: 600 pesos.
BOSOPI: Si entra, un paseo.

Bosopi	116	Arrancando solamente, debe ganar.
Crusand	102	Va ligerito y tiene chance.
Pack Away	111	Tiene al menos alguna velocidad.
Chance It	106	Nunca le hemos visto correr tan lejos
Janstar	102	Puede quedar en el dinero.
El Bailarino	111	Uno que anda mal de patas.

También correrán: Travallion, 111; Move After, 111; Exceed, 103; Inferno Lad, 111; Balanced Budget, 116; Forced Landing, 111; Day Letter, 111; Probationer, 11; My Goodness, 111; Dicks Pal, 111; Chilkat, 106 y Major Sweep, 116.

LAS mejores apuestas de la tarde: BOSOPI y BUNKY

SEPULVEDA CONTRA EL CUBANELECO EN EL BASKET SENIOR

Las eléctricas, líderes de la justa femenina, tienen esta noche un encuentro más difícil

Esta noche se brindará en el floor del Club Cubaneleco el tercer programa de basket ball senior femenino, en el que se encuentran marcando el paso las eléctricas del Cubaneleco. El equipo del Estrella, que salió al terreno considerado como uno de los favoritos, ha quedado relegado a segundo término después de las demostraciones brindadas en la última noche de juego por los conjuntos de Sepúlveda y Cubaneleco.

Es un hecho que las muchachitas del Sepúlveda van cogiendo su paso, y en la noche inaugural cuando cayeron frente a las campeonas juniors, no pudieron desarrollar gran juego, faltando en el line up algunas de las jugadoras cuyos servicios hubieran resultado de utilidad. Frente al Teléfonos el equipo hizo un esfuerzo precioso coronado por el éxito, y prometedor de mejor demostración en próxima salida.

Las eléctricas contando con Juanita Trueba en mejores condiciones, y otras jugadoras de calibre, también están llamadas a dar mejor batalla. Esta noche chocan ambos rupos, en el primer encuentro del programa, y del resultado de este match se decidirá si las eléctricas se mantienen en el lugar de honor. Los dos fives, que lucen como los de mejores condiciones en el grupo, tienen un encuentro importantísimo, que congregará sin duda alguna, un buen número de fanáticos, en las graderías del Cubaneleco.

En el segundo turno se enfrentarán las campeonas del Estrella con el Teléfonos. Otro juego en el que debe registrarse una lucha reñida. Las estrellitas de Cuca Gómez frente a las sotaneras de la contienda, para buscar ambos teams una mejoría en el standing. Haydée Nores y Tita Azcué como figuras de calidad en el grupo telefónico, frente a Berta Giroud, Monina Foyo, Delia González y demás compañeritas. El primer encuentro se iniciará a las nueve en punto de la noche.

NUEVOS RECORDS SE REGISTRARAN EL DIA 30 EN LA BENEFICENCIA

Muchos fanáticos no son capaces de imaginarse lo que representa para Cuba la creación de la categoría juvenil en el Atletismo, por la Asociación Atlética Femenina de Cuba.

En estos momentos en que no contamos con un número suficiente de track gils, esta feliz iniciativa del organismo que rige el deporte femenino viene a salvar la situación, porque indudablemente que del grupo de novatas que este año calzarán por primera vez los zapatos de pinchos tienen que surgir positivas realidades del track.

Más de veinte equipos invadirán la pista de la Casa de Beneficencia la noche del treinta del actual mes y no deben extrañarse los fanáticos si el empuje de estas novatas hacen desaparecer de los libros más de un record tanto de pista como de campo.

Las muchachas del Instituto de Marianao practican desde hace días en el Stadium de La Tropical, a las órdenes de Aramís del Pino y este anuncia que su novatas hay que considerarlas con chance para las competencias próximas.

Por otra parte el Colegio Montori también se organiza convenientemente y en el mismo stadium efectuan sus practicas a las órdenes del doctor Wifredo Borroto, profesor de Cultura Física del mencionado colegio.

La Universidad Nacional invade de nuevo el sector femenino y seguramente los Caribes enviarán una representación de calibre, como tienen por costumbre, Sergio Macías y Mister Kandrigan tienen a su cargo la preparación de las novatas y nos dicen que el training ha servido para que Blanca Rodríguez, Alelí Caro y Virginia Torr Menéndez se revelen como brillantes prospectos del track femenino.

Los institutos también se verán representados en estas formidables competencias. Remedios anunció definitivamente que practicaría a sus basketbolistas, quienes conquistaron recientemente el campeonato interinstitutos y como quiera que ya finalizarán estas actividades inmediatamente comenzarán la preparación del equipo. Además el de la Víbora, Ranchuelo, Sagua, Vedado, Habana y Remedios se disponen a participar en el meet del día 30.

Las inscripciones, como hemos anunciado en ocasiones anteriores quedarán cerradas el próximo día 30 y los equipos que hayan comenzado su entrenamiento deben someterse al examen de los médicos oficiales de la Dirección General Nacional de Deportes, de acuerdo con lo estipulado por la Asesoría de Atletismo Femenino.

HACEN UNA CONVOCATORIA PARA LAS COMPETENCIAS DE CICLISMO DEL DOMINGO

Por este medio se convoca a todos los clubs de ciclismo de la República, para que envíen sus equipos a las Competencias de Ciclismo que, organizadas por la Dirección General de Deportes en colaboración con el Ayuntamiento de la Habana se celebrarán el próximo domingo 12 de marzo a las nueve de la mañana en el Malecón de la Habana.

Las inscripciones se harán por los clubs, no pudiendo inscribirse más de cuatro ciclistas por cada equipo, debiéndose las mismas setenta y dos horas antes de las competencias.

Para más informes pueden dirigirse las interesados al Asesor General de Patines y Ciclismo, Palacio de los Deportes, Habana.

La Habana, 3 de marzo de 1939.

Francisco Mariné Montes
Asesor General de Ciclismo y Patines. Dirección General Nacional de Deportes

COMENZARON A LLEGAR AL PUERTO LOS YATES DE LA GRAN REGATA ANUAL, SAINT PETERSBURG - HABANA

La competencia se inició el sábado a las doce del día. Ninguno de los barcos llegados ha podido igualar el record del «Sirocco». Otros detalles de la competencia. Buena labor

Por RUBEN OTERO

Desde ayer lunes por la mañana comenzaron a llegar al puerto de la Habana los primeros yates tipo crucero, procedentes de la bahía de Saint Petersburg lugar de donde salieron el sábado a las doce del día.

Como saben nuestros lectores, se trata del gran evento internacional que anualmente se celebra entre la bahía floridana y la Habana, compitiendo los mejores barcos tipo crucero, los cuales hacen la travesía exclusivamente a la vela.

Las importantes regatas se efectúan este año bajo los auspicios de la Dirección General de Deportes y otras entidades, siguiendo la dinámica sugerencia del señor Rafael Posso, Asesor General de Yachting, nuestra máxima autoridad en esa rama del deporte.

Podemos anticipar que las justas de 1939 culminarán nuevamente en un evento de primera magnitud dentro del yachting internacional. Todavía faltan por arribar muchos barcos y ya se vislumbra el éxito de las competencias.

Los primeros lobos que acaban de arribar se muestran sumamente complacidos del excelente tiempo que han gozado a través de las aguas del Golfo de México.

Ninguno de los barcos llegado ha podido igualar el record establecido por el Sirocco, que negoció las 284 millas náuticas en unas 39 horas aproximadamente hace dos años. No obstante han hecho un tiempo muy bueno.

Según reportes recibidos el sábado salieron de Saint Petersburg 11 yates.

El barco cubano Albatros del doctor Sordo, quedó fuera de la competencia por haber llegado a St. Petersburg en viaje desde la Habana, el sábado a las tres de la tarde.

Los primeros

El flamante yawl de 70 pies, propiedad de Harness Edwards, yautsa de renombre y magnate neoyorkino, que tiene en su popa el nombre de «Wakiva», fué el primero en llegar a la Boca del Morro a las 11.13 minutos y 8 segundos de la mañana, siendo esperado por una flotilla de barcos cubanos, que saludaron su entrada en la rada habanera bajo el fuego de cañonazos y sirenas.

En la sección de Rotograbado tuvimos oportunidad de publicar la foto del «Wakiva», durante su penúltima regata Miami- Nassau.

Mr. Edward es un simpático gentleman y experto lobo de mar, que siente verdaderas simpatías por Cuba.

Anteriormente ha estado aquí con sus otros barcos, todos formidables, el Antonia y el Winsome II.

Además, ganó en una ocasión el trofeo Cuba en las regatas internacionales de star class.

Pocos minutos después del Walkiva hizo su entrada el cutter de 55 pies «Blitzen», propiedad de R. J. Reynolds jr., y enarbolando en el mástil la enseña del Sea Island Yacht Club.

Ambos barcos ganaron en su respectiva categoría.

El «Blitzen», entró a las 11.36 minutos y 32 segundos.

El veloz «Starlight, cutter de 44 pies, bien conocido de los cubanos por haber vencido el año pasado en las justas de velocidad y en el Fleet Handicap, arribó al mediodía a las 3.30 minutos y 54 segundos.

Su propietario el Comodoro Albert Fay, de Houston, Texas; creyó al llegar que volvía a obtener el triunfo; pero con buen sportmanship aceptó la derrota.

Otros detalles

El Jurado se halla actuando a bordo del yacht cubano Mariolga, del entusiasta clubman señor Roberto Martínez atracado junto a la pila de Neptuno.

Allí se encuentra instalado el teléfono oficial, cuyo número es el A-4389.

Distinguidas figuras de nuestro yatismo prestan su concurso al recibimiento de los barcos.

El presidente del Habana Yacht Club doctor Miguel A. Riva, el Comodoro del Miramar Manolo Rasco, el ex comodoro Guido Descamps, el comandante Luis Rodolfo Miranda, uno de los prosélitos más vehementes con que cuenta el sport de las velas, el joven Antonio Botet, del Comité Náutico del Miramar y otras figuras más, laboran junto al chairman de las justas señor Rafael Posso.

Tanto la Armada de los Estados Unidos como nuestra Marina de Guerra Constitucional también vienen prestando su cooperación en cuanto a convoyar a los barcos.

El yacht Juan Bruno Zayas, al mando del comandante Tomás García y Gamba es el barco enviado por la Marina de Guerra a estas competencias.

BONITA FIESTA DARA EL INSTITUTO EDISON EN "LA TROPICAL"

Bajo la dirección de Luciano Rodríguez y con Azcárate de coach, las alumnas practican

Un magnífico evento deportivo ha de resultar el field day que el próximo domingo a las ocho y media de la mañana, iniciará en el Stadium Tropical, bajo el control de la Dirección General de Deportes, el Instituto Edison, y en el que participarán todos los alumnos del distinguido plantel viboreño.

Veinticuatro eventos figuran en el programa, habiéndose combinado una serie de competencias en que participarán las futuras luminarias de la pista, así como interesantísimos juegos en que han de verse en acción a los alumnos de pocos años, pero que están ansiosos de la oportunidad que se les presenta.

Bajo la dirección de Luciano Rodríguez, Ramón Azcárate y Luis Collado, están preparándose los muchachos del Instituto Edison, pudiendo asegurarse que todos los eventos han de resultar brillantísimos, especialmente en una competencia de relevo entre alumnas de quinto y sexto grado, que ha apasionado grandemente a las muchachitas, ya que se supone que de entre ese grupo surgirán las futuras estrellas.

Otro evento que seguramente ha de gustar mucho, no sólo por lo que de entretenido tiene, sino por la habilidad que se requiere en las competidoras, ha de ser un relevo de suiza, en que participarán las niñas de cuarto grado.

También la justa de 75 metros, entre los varones de comercio y primaria superior, ha provocado grandes comentarios entre los alumnos del Instituto Edison. Igualmente los 75 metros planos para los varones de sexto grado, resultará excelente, puesto que las fuerzas de los competidores son muy parejas.

Este field day, sin duda alguna ha de resultar un triunfo magnífico para la Asociación de Padres y Familiares de Alumnos del Instituto Edison, que es quien lo ha organizado con la cooperación entusiasta de la Dirección del plantel.

ARROLLADO Y MUERTO UN NIÑO QUE EMPINABA UN PAPALOTE, POR UNA MAQUINA, EN SANTIAGO DE CUBA

DESEA HOLGUIN QUE EL NUEVO INSTITUTO CIVICO MILITAR SE CONSTRUYA EN UN LUGAR MAS CERCANO Y ADECUADO

PROMETE EL GOBERNADOR DE LA HABANA HACER OBRAS DE INTERES EN LA PROVINCIA

Una señora de 23 años se dió candela en Artemisa. Murió un ex-Juez Municipal en Holguín. La carretera de Melena del Sur a Güines quedará terminada en plazo cercano

LA HABANA

VISITO A MELENA DEL SUR EL GOBERNADOR PROVINCIAL

MELENA DEL SUR, marzo 6. DIARIO. Habana.—Ayer visitó esta localidad el Gobernador Provincial, coronel Baizán, acompañado del secretario de la Administración provincial, Valdés Astolfi, del representante señor Odriozola y de otros políticos, debiéndose esta visita a una invitación que le hicieron los miembros del Partido Unión Nacionalista, señores José A. Arado, Arcadio Brito, José Pérez y Gregorio Gutiérrez. En el Casino Español se ofreció un Ponche de Honor, asistiendo la Directiva en pleno y representaciones de todas las entidades sociales y políticas. Hicieron uso de la palabra en este acto los señores coronel Baizán, el doctor Valdés Astolfi y Gustavo Curbelo. El coronel Baizán prometió dejar terminada la carretera a Güines, así como el entronque de Melena a Guara y otras obras. Numeroso público asistió al citado acto, el cual no tuvo matiz político.— **Muñez**, Corresponsal.

SANTA CLARA

EL ARREGLO DEL CAMINO DE GAVILANES A SANCTI SPIRITUS

SANCTI SPIRITUS, marzo 6. DIARIO. Habana.—Más de trescientos vecinos de los barrios Gavilanes, Cupeyales, Hoyo, Purial y Yayabo, celebraron una importante reunión, para la constitución de un Comité, cuya Directiva fué elegida, bajo la presidencia de Angel Machado Palomino, con el fin de celebrar una entrevista con el ingeniero provincial señor José Antonio Mendigutia Silvera, quien había sido invitado a la reunión, no habiendo asistido.

Tomaron el acuerdo de reunirse el día 19 a las dos de la tarde, en la finca Las Tosas, en el barrio Hospital, para tomar acuerdos definitivos sobre el arreglo del camino de Gavilanes a Sancti Spíritus, que atraviesa muchas fincas de gran riqueza agrícola, en frutos y maderas, que han estado improductivas y sin poder ser explotadas por la falta de vías de comunicación. Se acordó reiterar la invitación al mencionado ingeniero, esperando la cooperación del Gobierno, con cuyo apoyo pueda ser llevado adelante el arreglo de ese importante camino, para dar facilidad al transporte de frutos y maderas.—**Serra Carbonell**, Corresponsal.

ORIENTE

EL JUICIO DE MARGOT GARCIA MALDONADO EN S. DE CUBA

SANTIAGO DE CUBA, marzo 6. DIARIO. Habana.—En la tarde de hoy continuó la vista del juicio oral contra Margot García Maldonado, matadora de Armando Corona. La Sala estaba repleta de público, sobresaliendo numerosos profesionales y algunas mujeres. Todos concurrieron con el deseo de oir el informe del defensor, doctor Penabal, que hoy continuó hablando. Trató con frases elocuentes del problema desde el punto de vista sentimental, produciendo en el público honda emoción, cuya incontenida exteriorización fué cortada por la presidencia, que pidió silencio. Hizo encomio del honor de la procesada, presentando a la víctima como hombre de sentimientos morbosos. Declaró que el fiscal y la acusación privada, habían olvidado decir el por qué mató Margot, como también olvidaron la importancia del documento encontrado en el bolsillo del muerto, que calificó como la sentencia de muerte de Corona. «Margot defendió con su proceder el honor de su marido Abel Camp», dijo en otro de sus períodos el doctor Penabal. Afirmó que todos los disparos habían sido de frente, como lo demostraron los peritos médicos. Recordó el brillante artículo publicado en el «Diario de Cuba» a raíz del suceso, en cuyo trabajo Abril Amores absolvía a Margot desde el primer momento, ya que Corona mató a la procesada moralmente y ésta mató a Corona físicamente. Al llegar a esta parte de su informe, eran las siete de la tarde y la vista fué suspendida hasta mañana a las dos, en que seguirá su defensa el doctor Penabal. —**GARCIA**, corresponsal.

MENOR DESTROZADO POR UNA MAQUINA

SANTIAGO DE CUBA, marzo 6. DIARIO. Habana.—El menor de seis años de edad, Oscar Monterrey, fué destrozado por una máquina manejada por José Alvarez González, en la carretera de Cuabitas y Avenida de los Pinos, cuando marchaba con exceso de velocidad, volcándose la máquina al aplicarle los frenos.

Dicho menor vivía en la mencionada Avenida, siendo hijo de un soldado que tiene once hijos. El pobre menor falleció momentos después de ser asistido en la Clínica «Sagrado Corazón», de las múltiples lesiones que recibiera al ser alcanzado por el automóvil.

El chofer se encuentra detenido en el vivac. El niño se encontraba en la carretera haciendo volar un «papalote».—**García**, Corresponsal.

EL INSTITUTO TECNOLOGICO DE ORIENTE

HOLGUIN, marzo 6. DIARIO. Habana.—El pueblo de Holguín desea que el Instituto Tecnológico de Oriente, se construya en la «Finca la Llave», por estar más próxima a la ciudad y tener abundante y magnífica agua. El ingeniero Llinás ha informado que se haga en «La Pantoja», donde no hay agua, pues sería necesario traerla desde muy lejos.

La sucesión de Infante y Martín Sánchez, que ceden el terreno, lo mismo les da un lugar que otro, pues estima que lo que Holguín necesita es que se haga, y que cuanto antes comiencen los trabajos.

—Sentido fallecimiento. A las tres de esta tarde falleció en su residencia de la calle Luz Caballero, don Luis Fuentes y Fuentes, Jefe de una estimada familia de esta ciudad, ex Juez Municipal y ex Secretario Judicial. Su sepelio se verificará mañana a las diez de la mañana. Muchas coronas de flores han sido dedicadas al extinto, siendo muy sentida la muerte de don Luis, por sus dotes de caballerosidad. Enviamos nuestro más sentido pésame a su viuda, doña Magdalena Obregón, a sus hijos, el doctor Luis Fuentes, Antonia María, María Luisa, Pepito y demás familiares. — **Fuentes**, Corresponsal.

El Presidente del Perú, Embajador de ese país en España

Como este año Benavides termina su período, se dice que ocupará ese alto cargo

En círculos diplomáticos de esta capital, un repórter del DIARIO pudo enterarse de una noticia en torno a las relaciones diplomáticas entre el Gobierno del Perú y el Gobierno Nacionalista Español.

Según el informante, el Gobierno peruano —que ha sido el primero de América del Sur en reconocer a Franco— está decidido a elevar la Legación en España al rango de Embajada, lo que se llevará a efecto dentro de poco tiempo.

También se asegura que el actual Presidente del Perú, General Oscar R. Benavides, será la persona que habrá de asumir los servicios de la nueva Embajada, apenas haya terminado su período presidencial, o sea dentro de unos meses.

Como es sabido, el General Benavides termina en el presente año su mandato. Con anterioridad a ocupar la Primera Magistratura de su patria, el General Benavides representó al Perú, como Ministro, en Inglaterra y otros países.

El Perú rompió sus relaciones diplomáticas con el Gobierno rojo español después que el Consulado peruano en Madrid, fué allanado y documentos y refugiados fueron arrojados del mismo. La explicación o recida por el Gobierno de Azaña no satisfizo a la hermana República del Sur, que, como dejamos dicho, fué la primera nación suramericana que extendió su reconocimiento a Franco, como fué la primera en reconocer a Cuba nación libre y soberana, una vez finalizada la gesta libertadora.

Aprobó Gobernación un acuerdo de los ediles, beneficioso a los propietarios

Solucionado el problema, ha tomado posesión ya de la Presidencia del Ayuntamiento de Cárdenas, el Sr. Junco

Un acuerdo de suma importancia para los intereses generales del Municipio habanero, tanto para los propietarios como para los comerciantes y el Ayuntamiento, fué tomado por éste hace algún tiempo, y aprobado por el Secretario de Gobernación doctor Joaquín Ochotorena, ayer.

Es el acuerdo número 1659, adoptado por dicha Corporación en sesión ordinaria del ocho de noviembre del pasado año y por el que «tomando como fundamento que el Municipio paga elevadas sumas en la adquisición de los materiales destinados al Acueducto, con perjuicio del propietario que abona diez por lo que vale cuatro, cuando solicita una instalación que repara los servicios debido a lo que se le adeuda a los contratistas y a la demora en el pago de los materiales que sirve, lo que hace crecer un estado de desconfianza del comerciante hacia el Municipio, se tomen por el Ejecutivo Municipal las medidas oportunas para que en el Acueducto de Albear o en otros servicios similares donde se precisen materiales para obras que deban pagar los peticionarios o propietarios, puedan ser situados por los mismose en lugar adecuado, como de que entiendan que los que la Administración adquiera fueron cargados a más precio que los que se hallan a la venta en plaza.

Por qué es aprobado

El doctor Ochotorena ha aprobado el aludido acuerdo basándose en los beneficios que con él recibe la comunidad, toda vez que los propietarios que necesitan el expresado servicio pueden suministrar el material necesario, adquiriéndolo por su cuenta, resultándole así más económico ya que en caso de suministrarlo el Ayuntamiento que tiene q. adquirirlo de contratista, se ven obligados los propietarios a abonar mayor suma en la proporción de diez a cuatro, aludida.

La presidencia del Ayuntamiento cardenense.

El coronel Julio Velasco, Ayudante General del Ejército Constitucional, informó ayer al Secretario de Gobernación doctor Ochotorena, que ha tomado posesión de la presidencia del Ayuntamiento de Cárdenas el señor José Junco Martínez, quedando solucionado el asunto definitivamente.

RENUNCIA EL PINTOR CARAVIA A LA MEDALLA DE BRONCE QUE LE FUE OTORGADA EN EL XXI SALON DE BELLAS ARTES

El joven y notable pintor Enrique Caravia, ha renunciado a la Medalla de Bronce que le señalara el Tribunal de Recompensas del XXI Salón del Círculo de Bellas Artes.

Se funda el pintor, dibujante y aguafortista — que durante algún tiempo compartió las labores de la Redacción del DIARIO—en que numerosas personas entendidas le han manifestado su inconformidad con ese fallo, por considerarlo injusto, ya que el retrato del pintor español Ricardo Marín merecía la Medalla de Oro.

Se une Caravia con esta actitud—nos dice—a la ya asumida por otros artistas, entre ellos el escultor Juan José Sicre, positivo valor de la escultura americana, que ha resuelto no enviar obras suyas a los Salones del Círculo de Bellas Artes, hasta tanto éste no ofrezca la garantía de discernir los premios con el respeto que el Arte merece.

¡UN AERODROMO JAPONES EN COSTA RICA! ANUNCIA UN PERIODISTA DE EE. UU.

NUEVA YORK, marzo 6. (Exclusivo).—Los japoneses han establecido un aeródromo en Costa Rica, a 300 millas del Canal de Panamá, dice hoy H. R. Knickerbocker en el «Journal American».

En un artículo fechado en San José, el corresponsal viajero de la prensa de Hearst alega que vió y tomó fotografías del aeródromo, que está situado en una de las regiones más adecuadas de Costa Rica, a dos millas del Pacífico y a 15 de la Punta Arenas, en el Golfo de Nicoya.

Dice que unos 30 «campesinos» japoneses están trabajando en dicho campo, sembrando algodón. «Su jefe es un oficial de la reserva de la escuadra japonesa».

Alega que el Presidente de Costa Rica le informó que no hay tal aeródromo y que los japoneses, realmente, son campesinos.

Pero dice que la «Granja» tiene más de 200 hectáreas de campo llano, perfectamente adecuado para una base aérea y cercano al mar, de modo que los aviones pueden ser armados y enviados a bombardear el Canal de Panamá.

Agrega que los japoneses pagan una renta exorbitante por la «Granja».

NO PODRAN VENIR A CUBA LOS ESPAÑOLES REFUGIADOS EN TIERRAS FRANCESAS

La bella y gentilísima señorita Pilar Vázquez Curbelo, de la sociedad más distinguida de la villa del Mayabeque, que alcanza hoy el peldaño de rosas de los quince años. Con tal motivo Pilarcita será objeto de las más fervorosas muestras de simpatía y afecto de aquella sociedad, en la que los esposos Vázquez-Curbelo gozan de general aprecio.

LA PRIMERA CONFERENCIA DE DIVULGACION CRISTIANA SERA EL DOMINGO 12 EN LA VIBORA

Correrá a cargo del Padre La Fuente, sobre este sugestivo epígrafe: «La Instrucción y la Justicia Cristiana». La Devoción, la Fortaleza, la Acción y la Unión serán los próximos temas

Medio millón de Caballeros de Colón ha abierto en la América su ataque a los «ismos» subversivos, con un plan para promover la justicia cristiana y la buena voluntad entre los hombres, ha expresado el Gran Caballero del Consejo San Agustín número 1390 de la Orden colombina, doctor Manuel Dorta Duque.

Este Consejo local de la Habana participará en el programa internacional de educación y acción, manifestó el doctor Dorta Duque, patrocinando el primer proyecto de la Cruzada Pro Justicia Cristiana de la Orden el cual comprende cinco conferencias especiales con ese tópico y que a cargo de competentes oradores seglares y eclesiásticos serán pronunciadas en distintos lugares de la ciudad y sus barriadas.

El domingo 12, será la primera

El domingo 12 del actual mes se celebrará la primera conferencia, en el salón de actos de los RR. PP. Pasionistas, en la Víbora, estando a cargo del R. P. Claudio de la Fuente, superior de los PP. Pasionistas.

«La instrucción y la justicia cristiana» será el tema de la conferencia que pronunciará el P. Claudio de la Fuente, la cual dará comienzo a las cuatro de la tarde.

Los otros temas

La devoción, la fortaleza, la acción y la unión son los temas de las otras cuatro conferencias de la Cruzada, las cuales serán, como la primera, públicas.

Las comisiones del Consejo están preparando actividades suplementarias para poner en acción los principios enunciados en las conferencias. Entre esas actividades figura una exhibición de prensa católica en los salones del Consejo, Galiano 212, altos, entre Concordia y Virtudes.

Próximos actos

Martes, 7 de marzo: Junta ordinaria del Consejo San Agustín número 1390 de la Orden, a las nueve de la noche, y en su local social. Cita el secretario de actas, doctor Saúl Sáenz de Calahorra.

Miércoles, 8 de marzo: Reunión ordinaria de la Asamblea de Cuarto Grado «Padre Félix Varela», a las nueve de la noche, y en su local social. Cita el Fiel Escribano señor Harry E. Swan.

Viernes, 10 de marzo: Junta general de los Voluntarios de la Cruzada Pro Justicia Cristiana, del Consejo San Agustín, a las nueve de la noche, en el local social. Cita el Jefe de la Fuerza, señor Antonio Alegría.

Domingo, 12 de marzo: Primera conferencia o mitin público de la Cruzada, a cargo del R. P. Claudio de la Fuente, a las cuatro de la tarde, en el salón de actos de los Padres Pasionistas, en la Víbora.

LA PRENSA ITALIANA CONSIDERA QUE LA CAPITULACION DE MADRID ES INMINENTE

ROMA, marzo 6. (Havas).—La prensa italiana presenta hoy los acontecimientos de España en forma sensacional. Casi todos los periódicos romanos anuncian, con grandes titulares, que reina la anarquía en el territorio rojo, donde se habla de instituir Tribunales Especiales para juzgar a los jefes responsables de la derrota de Cataluña. Los diarios fascistas entienden que la actual situación de Madrid es síntoma claro de un próximo desplome de la resistencia izquierdista, y da a entender que el general Casado está dispuesto a discutir la capitulación, y que si se habla de resistencia a todo trance, es con la finalidad de negociar la paz en las mejores condiciones posibles.

Sin embargo, afirma abiertamente la prensa de Roma, que el generalísimo Franco prosigue preparando la ofensiva final. Pero de todas maneras, la eliminación del doctor Negrín permite descontar la pacificación de la península, sin más derramamiento de sangre. Por otra parte, se considera muy significativo que los comunistas no tengan representación en el nuevo Gobierno de Madrid. Parece que el general Casado era el hombre a quien de un modo u otro se mencionaba desde hacía tiempo como el militar a quien se confiaría la dirección de la España roja, cuando llegase el momento supremo de pactar la capitulación.

Disgusto entre los estudiantes de Bachillerato

Los alumnos del cuarto año del Instituto de La Habana dejaron ayer las aulas. Otros los apoyan

Los estudiantes del cuarto año del Instituto de Segunda Enseñanza de la Habana abandonaron ayer las clases, alrededor de las tres y media de la tarde, como protesta por el acuerdo de la facultad de Medicina de la Universidad de la Habana de implantar los exámenes selectivos.

Desde las primeras horas de clase se notó malestar por el acuerdo, reuniéndose los alumnos del cuarto ano y designando una comisión para visitar a las autoridades del Alma Mater.

Los alumnos del segundo año secundaron a los del cuarto, abandonando también las aulas.

Uno de los profesores del plantel no declaró ayer que no se explicaba cómo la facultad de Medicina trataba de imponer unos exámenes selectivos a los bachilleres, cuando se acaban de introducir en el programa del cuarto año las ampliaciones de estudio que ha indicado la propia facultad de Medicina.

Acreditado ante el Gobierno cubano el Ministro holandés

Recibió los correspondientes honores militares. Cambio de discursos y frases cordiales

A las diez de la mañana, ayer, tuvo efecto en el salón de recepciones del Palacio Presidencial una importante ceremonia diplomática.

En ella hizo la presentación de sus credenciales como Ministro Plenipotenciario de Holanda, en la Habana, Su Excelencia, el Doctor Alexander Loudon.

El Jefe del Estado recibió de manos del distinguido representante del reino holandés, los títulos que le acreditan ante el Gobierno cubano.

Como es la costumbre, entre el Presidente Laredo Bru y entre el Ministro Loudon, se cambiaron los discursos de rigor.

En el salón de los espejos acompañaban al señor Presidente el Secretario de Estado, doctor Juan J. Remos, y el Introductor de Embajadores, comandante Miranda, ayudantes presidenciales, miembros del Protocolo y el Director General de la Secretaría de la Presidencia, señor Cristóbal Muñoz.

Batallones del Ejército con su banda de música formaron frente a Palacio rindiendo los honores militares del caso.

Al retirarse el Ministro las tropas desfilaron ante el señor Presidente de la República.

Datos biográficos del Excelentísimo Sr. Alexander Loudon

Nació en 1892. Estudió la disciplina de Derecho en la Universidad de Leyde. Entró en el Servicio Diplomático en 1926 siendo Agregado en Sofía, Constantinopla y Londres. Ascendido a Secretario en 1922 y con ese carácter sirvió en Buenos Aires, Washington, D. C., y como Encargado de Negocios a. i., en México, D. F., y ascendido a Primer Secretario en 1926 y enviado con ese carácter a Madrid. Ascendido a Consejero de Legación en Mayo de 1932 y con ese carácter sirvió en Madrid; y desde diciembre de 1932 como Encargado de Negocios a. i., en Lisboa donde ascendió a la categoría de Ministro Plenipotenciario desde diciembre de 1934. Fué trasladado a Berna, en marzo de 1937 como Ministro ante el Consejo Federal Suizo y Delegado Permanente en la Sociedad de las Naciones. Fué trasladado como Ministro a los Estados Unidos de América y Cuba con residencia en Washington, D. C., en diciembre de 1938.

Vigila O. P. que el valor de trabajos a realizar con cargo al millón de pesos, no pase de lo presupuestado

Se recuerda a los Jefes de Distritos de esa dependencia que no pueden excederse del 5 por ciento para personal. El Bosque de La Habana en los noticiarios de películas

Por el señor Secretario de Obras Públicas, se ha dictado una importante Circular, relacionada con la estricta inversión del millón de pesos concedido por el decreto número 2131.

Dice así la citado Circular:

«Tengo noticias de que algunas Jefaturas de Distrito, se han excedido del 5 por 100 autorizado por el Decreto Presidencial número 2131, para los gastos de Administración de las obras ejecutadas por ese sistema, y los de inspección, cuando se verifiquen por contrato, en los trabajos que se vienen realizando con cargo al crédito del millón de pesos concedido por el Decreto número 2131».

«Como el mencionado Decreto establece de una manera categórica que no se podrá exceder en esos gastos del 5 jor 100, se circula a los señores ingenieros Jefes de Distritos y Negociados, a quienes corresponde conocer este asunto, que esta Secretaría exigirá el más estricto cumplimiento de la disposición presidencial aludida».

Tomaron distintas fotografías del Bosque de la Habana

Aprovechando su estancia en Cuba, para filmar la gran carrera efectuada en Oriental Park con premio de cinco mil pesos, varios operadores de compañías peliculeras americanas, tomaron fotográficamente distintos sectores del Bosque de la Habana. Según se nos informó en O. P., esos aspectos del Bosque, aparecerán a fines del mes en los Noticiarios de actualidad que se exhiben regularmente en todos los cines del mundo.

Sigue la batida contra los infractores de la limpieza

En estos últimos días han sido numerosos los ciudadanos que han sido reportados por la Policía Nacional por distintas infracciones del vigente Reglamento para la Limpieza de Calles de la Habana. Por ese motivo la Secretaría de Obras Úublicas, tiene especial interés en recordar la vigencia de las disposiciones a que se contrae dicho Reglamento.

Permiso para celebrar una Verbena en Santa María del Rosario

Por el Alcalde de Santa María del Rosario se ha solicitado de O. P. el permiso para celebrar una Verbena en aquella ciudad, del 4 al 13 de marzo, en el Parque Maceo de dicha localidad.

Recopilando datos para un Mensaje Presidencial

En las oficinas de la Jefatura de Despacho se están recopilando datos, para el Mensaje Presidencial próximo. Dichos datos comprenderán desde el mes de noviembre de 1938 a marzo de 1939.

Denunciada una ceiba de grandes proporciones

Se está tramitando en el Negociado de Calles y Parques de la Secretaría de Obras Públicas, un expediente relacionado con la ceiba de grandes dimensiones, exitente en la calle de Pamplona, entre Luyanó y Delicias, cuyas raíces levantan las aceras y perjudican el pavimento. Varios peatones se han quejado de las molestias que éste les origina.

Diligencias sobre la ruta de Bahía Honda hacia Las Pozas

Sobre la próxima construcción de la carretera de Bahía Honda hacia Las Pozas, se está ya tramitando en Obras Públicas el expediente relacionado con esta importante obra que estudia con gran interés el señor ingeniero Ruiz Williams, debido a la sentidas necesidades de aquella extensa comarca.

Desperfectos denunciados

Por la Jefatura de la Ciudad, se ha informado a la Alcaldía que hay tres globos rotos en una de las farolas situadas junto al monumento de los Estudiantes, en el Parque de la Punta.

SE NEGARON A PAGAR

José Ceballe Fernández, vecino de Luyanó 711, y Amado Santana Núñez, con domicilio en Juan Alonso y Tres Palacios, fueron acusados de haberse personado en un café y después de ingerir bebidas se negaron a abonar su importe.

CUBA SE SUMARA A LOS ACTOS DEL CENTENARIO IV DE HERNANDO DE SOTO

El Capitán Adelantado, Hernando de Soto, Gobernador de Cuba(Una de las figuras históricas de España relacionadas con el Descubrimiento y la Colonización del Nuevo Mundo, que tiene mayores perfiles novelescos, fué exaltado por el Presidente de los Estados Unidos, Franklyn D. Roosevelt, en un brillante discurso que pronunció con motivo de su reciente visita a la Exposición Panamericana Hernando de Soto, celebrada en Tampa, Florida, que acaba de clausurarse.

«Me gusta el nombre de esta Exposición—dijo Roosevelt—y me agrada ver que Uds. han sabido honrar al gran explorador que, con la idea panamericanista arribó a estas playas hace cuatrocientos años».

Estas palabras del Primer Magistrado de la gran nación vecina, nos da la medida de la importancia que dan en los Estados Unidos a aquel hecho histórico en relación con la confraternidad entre los pueblos que integran el Continente y que es uno de los aspectos más salientes de la política actual de Roosevelt.

El descubridor del Mississippi fué un español, y de Cuba partió para realizar esa y otras hazañas por la América Septentrional. La figura del Adelantado Hernando de Soto se convierte en símbolo, en la expresión más acabada del nexo que vincula la Unión Americana con las demás repúblicas del Nuevo Mundo de origen hispánico, ya que se llevaron a cabo las exploraciones con hombres y dinero que de éstas surgieron, no llegados directamente de Europa ni de la Península Ibérica.

Los Estados Unidos se sienten orgullosos de este antecedente de importancia histórica trascendental. Hernando de Soto con sus colegas realizaron el descubrimiento, colonización y civilización del Nuevo Mundo en que vivimos.

Las instituciones científicas, culturales, artísticas, económicas, comerciales, agrícolas—las fuerzas vivas, en fin—cooperarán de manera eficaz al mayor auge de los festejos que han de celebrarse en conmemoración de IV Centenario de Hernando de Soto, las que serán un motivo más en el acercamiento de los pueblos de las tres Américas entre sí. Seguramente el Gobierno de Cuba ha de realizar algo constructivo y de gran significación espiritual para unirse a esta magna conmemoración.

"El Jardín de Crisantemos" llevado a la escena del Auditorium con gran lujo y ante una selecta concurrencia

El bellísimo drama oriental en homenaje a Finlay, fué muy bien representado por los alumnos del Colegio de Belén. El próximo día 10 será escenificada nuevamente esa obra

Asistimos al Teatro «Auditorium» en la tarde de ayer, para presenciar un espectáculo, grandioso por lo halagador, desde todos los puntos de vista. Grandioso, porque pudimos constatar que el público habanero sabe acudir al llamamiento de las causas nobles, piadosas y buenas, ya que una concurrencia numerosa y distinguida llenaba la platea y los palcos del magno coliseo. Grandioso, por la lujosa presentación escénica, atrezzo y decorado, con que se llevó a escena el romántico drama «El Jardín de Crisantemos». Y grandioso, por la feliz interpretación con que los noveles artistas, —todos amateurs—desempeñaron sus respectivos roles, mereciendo muchos aplausos de la emocionada concurrencia.

Al solo anuncio de que el producto de la función sería dedicado a la construcción del Hospital «San José», en la ciudad de Anking, China, y que un pabellón de dicho Hospital se llamaría Pabellón Carlos Finlay, honrando así la memoria del glorioso sabio cubano, cuyo Hospital además, se debe a la Misión Católica Cubana, que en tierras de China rinde una intensa labor altamente altruista y humanitaria, numerosas personas acudieron al «Auditorium».

Y si fué complacida la enorme concurrencia que presenció el bellísimo drama oriental «El Jardín de Crisantemos», porque con su asistencia cooperaba a una obra tan noble y tan humaniseta, también fué gratamente sorprendida con la labor escénica de todos los que tomaron parte en su interpretación y muy especialmente con los jóvenes Federico Alvesú, Antonio Navarro y Jorge Sardiñas, que personificaron los personajes de Ukodono, Minayo y Nuki, respectivamente.

Puede decirse que pocas veces vemos una obra montada con tanto lujo y con tanto gusto, como lo ha sido «El Jardín de Crisantemos». Pueden sentirse justamente orgullosos los organizadores de este gran espectáculo, que se repetirá en el mismo Teatro «Auditoruim» el día diez de los corrientes, a las cinco de la tarde.

Esta segunda representación de «El Jardín de Crisantemos» está dedicado a los Colegios de la Habana, aunque todo el que desee puede asistir, pues en ella han sio rebajados los precios de las localidades.

Créese que haya arreglo para el conflicto hindú

El Virrey de la India envió un mensaje al Mahatma a fin de llegar a una transacción

RAJKOT, India, marzo 6. (AP).—Un cambio de mensajes entre el Virrey de la India y Mohandas K. Gandhi ha hecho renacer esta noche las esperanzas en una solución de la crisis política resultante del rápido debilitamiento del líder nacionalista por el ayuno que se ha impuesto.

Cuando Gandhi terminó el cuarto día de ayuno, sin probar alimento, los médicos dijeron que el estado del líder hindú es decididamente más débil y agregaron que el corazón no le permitirá resistir mucho más tiempo tal protesta.

La esposa de Gandhi, Kasturibhai, que había sido puesta incondicionalmente en libertad por las autoridades de la cárcel de Rajkot, a pesar de que habían rechazado anteriormente una solicitud que se les dirigió para que la libertaran, se trasladó al lado de su esposo. Gandhi la ordenó ayer que volviera a la cárcel, donde había estado desde el 23 de enero con otros arrestados por una campaña de desobediencia civil.

E. G. Gibson, residente británico y agente de los estados occidentales de la India, sostuvo una conversación de media hora con el líder nacionalista, pero se negó a revelar detalles, diciendo que se había limitado a explicarle su punto de vista.

El frágil asceta, que está ayunando para lograr reformas administrativas en el estado de Rajkot, cambió hoy mensajes con el Marqués de Linlithgow, Virrey inglés.

El contenido de los mensajes no se ha divulgado, pero en los centros informados se ha visto con optimismo esta correspondencia. Cree, sin embargo, que mucho depende de que la salud de Gandhi le permita seguir comunicándose con el Virrey.

Durante las últimas 24 horas la presión de Gandhi se ha elevado 5 puntos a 185, o sea un aumento de 17 puntos desde que comenzó el ayuno. Ha perdido, además, dos libras de peso.

Los médicos dicen que el líder nacionalista, que tiene 69 años de edad, está tan agotado que cualquier intento de sentarle le causa mareos. cabaña.

El Virrey interrumpió un viaje a Miles de campesinos oran junto a su los Estados de Rajputana y regresó precipitadamente a New Delhi al tener noticias de las numerosas apelaciones de los líderes del partido del Congreso de que interviniera para impedir «desastrosas consecuencias».

Se cree que si el ayuno continúa los gobiernos del partido del Congreso en ocho de los once estados de la India inglesa, dimitirán.

Además del cambio de mensajes con Gandhi, Lord Linlithgow conferenció con varios líderes indios. Los asociados de Gandhi en Rajkot están en constante comunicación telefónica con New Delhi.

Mientras tanto la India sigue luchando con otro problema de gravedad: los constantes choques entre hindúes y muslimes.

ALMUERZO HOMENAJE AL CRONISTA DEL «DIARIO» SEÑOR LUIS DE POSADA

Ayer, en uno de los principales restaurantes capitalinos, ofreció un almuerzo el Ministro de Santo Domingo en Cuba, Excmo. Señor Fernando Abel Henríquez, en honor de nuestro querido compañero Luis de Posada, Cronista Social del DIARIO DE L AMARINA, y una de las figuras jóvenes de más prestigio en el mundo periodístico y social.

Participaron de este ágape, que tuvo carácter íntimo, el Secretario de la Legación de Santo Domingo señor José Villanueva, los doctores Pastor del Río y Enrique Hernández Miyares, y los señores J. Esteban Buñols, Osvaldo Valdés de la Paz, Virgilio Ferrer Gutiérrez, Bernardo Gómez Toro y Mario Castellanos, Cronista Social de «El Mundo», habiéndose excusado de no poder asistir por encontrarse indispuesto el cronista social de «Información», Eduardo Fontanills.

HIZO EXPLOSION ENTRE LAS MANOS DE NEGRIN, LA MINA COMUNISTA QUE EL MISMO HABIA PREPARADO

MADRID, marzo 6. (Havas).—Esta noche se ha sabido que desde hacía quince días e había constituído secretamente un bloque anticomunista, para poner un freno, en el momento oportuno, al Gobierno del doctor Negrín. Probablemente el movimiento no se habría manifestado, como ocurrió el domingo, si el Presidente de la República hubiese venido a España para destituir al Gobierno o para confirmarlo en sus poderes. Lo que dió fuego a la pólvora fueron las recientes decisiones del doctor Negrín, adoptadas contra la Contitución y aún clandestinamente, asumiendo el comando directo del ejército y nombrando sólo a comunistas para los principales puestos de comando: el general Antonio Cordón García, comunista, como secretario general del Ministerio de Defensa; el general Manuel Matallana, comunista, jefe del Estado Mayor Central; el coronel Francisco Galán, comunista, jefe de la base naval de Cartagena; Jesús Monzón, comunista, secretario de la Defensa; teniente coronel Etelvino Vega, comunista, comandante militar de Alicante; coronel Tomás Ardid, comunista, director general de ingenieros, etc., etc.

Ha sido negado el permiso que pidió Francia

La Cancillería aclara, además, que la Dra. Díaz Parrado hubo de actuar por iniciativa propia

Con vista a la situación económica reinante en el país, así como de los muchos nacionales que se encuentran sin trabajo, el Gobierno de Cuba ha acordado contestar negativamente a la petición que se le hiciera en el sentido de que diera cabida en el territorio a un número de izquierdistas españoles que se encuentran refugiados en Francia actualmente.

En días pasados —como recordará el lector— insertamos un cable procedente de París, relacionado con la conferencia que la doctora Flora Díaz Parrado, Encargado de Negocios de Cuba en Francia, había sostenido con representativos del Gobierno izquierdista español y con autoridades francesas, sobre el problema de los refugiados hispanos. Dicho cable originó diversos comentarios. Tratando de averiguar cuanto se relacionara con el asunto, los periodistas pudieron conocer ayer que en los círculos diplomáticos de esta capital se entendía que la actuación de dicha funcionaria tenía un carácter de iniciativa particular y que la representante de Cuba obraba de acuerdo con sus sentimientos, ya que distintos aspectos legales impiden dar albergue en Cuba a los refugiados en Francia. Entre ellos, los referente a las leyes de inmigración.

Por informes dignos de todo crédito, podemos significar que el propio Gobierno francés hizo gestiones ante el de Cuba, para que éste admitiera un número determinado de los refugiados en su territorio. Y, como dejamos dicho, el Gobierno cubano dió sus excusas, basadas en las razones expuestas.

Ni uno solo de los refugiados izquierdistas en el país galo— se nos dijo— podrá venir a Cuba a título de tal.

No revisados aún los presupuestos de varios pueblos

Suspendidos los presupuestos de Morón y de Ranchuelo por la Secretaría de Gobernación

El Secretario de Gobernación, doctor Ochotorena, ha suspendido el Presupuesto Ordinario del Municipio de Ranchuelo, para el actual ejercicio fiscal, entre otros motivos, porque en las consignaciones para Contingente Sanitario y Pensiones de Veteranos, figuran cantidades menores de las que les corresponde de acuerdo con la cuantía de los ingresos.

También fué suspendido el acuerdo adoptado por el Ayuntamiento de Morón, por no figurar en Presupuesto la cantidad de $2,899.80 para el Fondo de Pensiones y Jubilaciones del Retiro Civil. En esta resolución, la Secretaría de Gobernación le fija a la Cámara Municipal de dicha población un término de veinte días para dejar cumplimentado el artículo número 190 de la Ley Orgánica que ordena la nivelación de los gastos con los ingresos.

Según informa el Negociado de Hacienda Provincial y Municipal, no han llegado todavía para su revisión los presupuestos de los Municipios de Guanabacoa y Santa Ana (Cidra), que son los únicos que faltan, toda vez que se han recibido 124 presupuestos municipales y los seis correspondientes a las provincias. De los primeros han sido aprobados 68 y suspendidos 16.

Las lidias de gallos

El Negociado de Orden Público de la Secretaría de Gobernación remitió una nueva circular a los alcaldes municipales sobre las lidias de gallos, reiterándoles que las autorizaciones tienen que hacerse por separado en cada caso, extremo éste que dichos funcionarios municipales no han venido cumpliendo.

Proposición para San Nicolás

La Compañía Cubana de Electricidad le ofrece a la Secretaría de Gobernación rebajar el costo del flúido eléctrico en San Nicolás, Provincia de la Habana, siempre que se le abonen las distintas cantidades que dicho Municipio le adeuda por el concepto de alumbrado.

El doctor Ochotorena ha trasladado esa oferta al Alcalde de San Nicolás, pidiéndole, además, le diga la ascendencia total de esa deuda.

Una problema en Holguín

Se ha trasladado a la Secretaría de Justicia la denuncia que en días pasados hiciera el señor Ramón Rodríguez, contra el Alcalde y el Presidente del Ayuntamiento de Holguín a quiénes atribuye malos manejos en la recaudación de los derechos de matanza e ingresos del mercado de aquella localidad. En la referida denuncia Rodríguez hace cargos contra el Gobernador de Oriente y un inspector designado por éste para investigar dichas irregularidades, agregando que este es el motivo por el cuál ha pedido la intervención de la Secretaría del Interior.

Peligroso para el peatón estrechar la rúa del Obispo

El Consejo de Accidentes sugiere que se cierre la calle a determinada hora

Nuevamente se encuentra sobre el tapete el problema del ensanche de la calle de Obispo, rúa comercial que merece la atención de los poderes públicos, ya que ella se encuentran establecidas casas de comercio e instituciones bancarias que representan sólida base en nuestra economía nacional.

La «Asociación de Comerciantes y Banqueros de la Calle de Obispo», que preside el conocido hombre de negocios señor José Carreras, ha visitado al ingeniero jefe de la ciudad para llegar a un acuerdo en lo relacionado con el proyecto de rebajar las aceras a ambos lados de la calle para convertirla de subida y bajada de los vehículos que por ella transiten.

El Consejo Nacional para la Prevención de Accidentes, en cumplimiento de su deber de protección a la comunidad, ha llamado la atención a las autoridades que tienen que resolver sobre este asunto, acerca del peligro inminente que representaría para los peatones el estrechar las aceras de la calle de Obispo, toda vez que las mismas no son lo suficientemente anchas, si se tiene en cuenta las numerosas personas que por ellas transitan, dado que se trata de una vía comercial, que a la vez sirve de camino a las oficinas públicas y privadas que se encuentran instaladas en ese perímetro de la ciudad.
en ese perímetro de la ciudad.

El Consejo Nacional para la Prevención de Accidentes aplaude la hermosa labor que viene realizando la «Asociación de Comerciantes y Banqueros de la Calle de Obispo» al objeto de lograr el embellecimiento de la misma y el mejor desenvolvimiento del comercio en ella establecido, y en su deseo de cooperar a ese fin sin que se ponga en peligro la vida de los transeúntes, lanza la idea de que sea adoptado el método puesto en práctica en la calle de Florida en la ciudad de Buenos Aires, y en la calle de Ouvidor, en la ciudad de Río de Janeiro, donde a ciertas horas del día queda paralizado por completo el tránsito de vehículos y los peatones afluyen en masa a esas calles y aceras para efectuar sus adquisiciones sin peligro alguno.

Con gusto recogemos esta sugerencia, que trasladamos a las partes interesadas en el problema.

M.E.C.D. 2016

SANIDAD VIGILA ESTRECHAMENTE A TODOS LOS PASAJEROS QUE LLEGAN POR VIA AEREA DE SUDAMERICA

HABANERAS

LA MODA ACTUAL

DETALLES DE NOVEDAD

La influencia de la moda española invade todos los centros creadores advirtiéndose detalles de ese estilo en los vestidos, sombreros, velos y adornos en general. El sombrero que presentamos es de Lilly Dachę y está hecho en paja de brillo negra.

LA VOZ DE HOLLYWOOD

Hollywood, la ciudad del cine, se impone al mundo entero como el centro de la belleza femenina, llevando sus ideas renovadoras hasta los más refinados lugares.

La armonía de los colores de **Max Factor** es uno de los principales secretos de Hollywood, las estrellas del cine, hoy las mujeres más atractivas y admiradas, emplean en su maquillaje el set de polvos, coloretes y crayón de labios de **Max Factor** y como complemento del maquillaje el polvo líquido para el cuello y los brazos. Es indispensable para dar la misma apariencia suave y satinada del rostro. Además de sus cualidades embellecedoras tiene la ventaja de no manchar los vestidos; es por eso lo más indicado para usar con los trajes de noche.

NOTAS DE PARIS

En la ola política que invade el mundo, inundando de un ambiente agresivo todos los lugares, los creadores de la moda mirando hacia el Africa y el Mediterráneo nos ofrecen los colores del cielo, el desierto y el mar, con los matices del amanecer y de las medias noches en calma.

Los tonos nuevos reflejan los días soleados, los nublados y los de grandes tempestades. Los colores de la arena, llegando al rosa, estarán más de moda que los verdaderos o **beige**. Los azulosos tiran a verde y los **tweeds** tienen los matices de las flores inglesas.

De la Europa Central los diseñadores escogieron los delantales, los **fichús** y las flores de lentejuelas, las golas y flecos de vidrio hilado, algodón o seda. **Tahití** y la Costa de Marfil sirvieron de inspiración para las prendas de fantasía bárbara, los voluptuosos drapeados, gigantescos dibujos en **batir** y los diafragmas desnudos. Desde Túnez vienen bordados, capas de lana de estilo árabe y velos para defendernos del sol del verano. En realidad las imaginaciones creadoras de los **couturiers** se inspiraron en todas las colonias del globo.«

Es una época en que las modas presentan el sentido tradicional de cada país. Es interesante porque hay algo para todos los gustos. Romance, **glamour** y lujo prevalecerán este verano. Aprovechen ahora de estas faldas voluminosas porque el péndulo de la moda pronto los dejará fuera de la misma.

Es de gran significación que **Schaparelli** y **Balenciaga** presensenten estilos de la época de 1890-1900. Estas décadas inauguraron el realismo en el arte y en la vida y nos dieron la alegría robusta y las naturales curvas femeninas exagerándose tanto en el arte de vestir que pasó rápidamente.

ALTA COSTURA

La estación nos trae detalles elegantísimos, en cuestiones de modas, donde podemos admirar los conceptos más nuevos de las grandes creaciones del momento.

Para realizar estas indicaciones debemos recurrir a los talleres donde nos aseguren el más completo éxito en lo que a interpretación y trabajo se refiere y para eso recomendamos el de **Carmen Sala**, que acaba de recibir los últimos **toiles**, en San Lázado 455, altos, donde se ejecutan los más difíciles modelos de alta costura.

Para pedir turno o conocer cualquier detalle, puede llamarse por el teléfono M-6485.

¿POR QUE ME ARRODILLO?...

Yo me postro de hinojos, reverente,
ante la efigie del Crucificado,
porque es mi religión, Jesús Amado
a quien le rezo con amor ardiente.

Le rezo con fervor, devotamente,
porque vivo a sus actos vinculado;
sus penas y dolores he llorado,
y he maldecido a la deicida gente.

Yo me arrodillo, sí, porque lo quiero;
porque es mi voluntad, mi religión:
porque he sido y seré en mi devoción,
firme, decidido, fiel, sincero.

¡Porque es el Redentor, la Salvación,
la Esperanza y la Fe del mundo entero!

ANONIMO.

Febrero 28 de 1939.

MENU DEL DIA

Almuerzo

Toronjas Supreme.
Huevos en molde.
Fricasé de pollo.
Arroz blanco. Platanitos.
Crema de Chantilly.

Comida

Sopa de camarones.
Flan de sesos.
Carnero asado al horno.
Ensalada de vegetales.
Panetela con yemas y merengues.

RECETAS DE COCINA

Pastel de ciruelas pasas

Se deja en remojo durante la noche media libra de ciruelas pasas, se hierven hasta que estén bien blandas; ya frías se les quita el pellejo y las semillas y se pasan por un tamiz; añadiéndole luego media taza de azúcar, dos yemas de huevo, una taza de leche y una cucharadita de maicena, revolviéndolo todo luego hasta mezclarlo bien. Se prepara una masa para pastel, se engrasa un molde, se coloca sobre él una parte de la masa, encima la mitad del preparado de ciruelas, luego la mitad de un batido que se tendrá hecho con dos claras a punto de merengue y dos cucharadas de azúcar, el resto del preparado de ciruelas y el resto de las claras. Todo se cubre con la masa del pastel y se cocina al horno. Se sirve luego frío.

M. R. de FONTANILLS.

ACUSADO DE ESTAFA

José Antonio González Atrio, vecino de Vives 429, barbería, denunció a la policía que un individuo, a quien conoce por Mario Alpizar, del que ignora el domicilio, le estafó un traje que apreció en quince pesos.

El Servicio de Higiene Infantil.

Aunque ya está resuelto por el Secretario de Sanidad, doctor Costales, el instalar de nuevo en el edificio del Departamento el Servicio de Higiene Infantil, para cuyo efecto será trasladado el de Desinfección a unas naves existentes en Desagüe y Subirana, no se ha fijado fecha para tal traslado, ya que tanto el local que ha de ocupar el primero como el en que será instalado el segundo, necesitan ciertas reformas, que no han comenzado. No obstante se espera que próximamente se llevarán a cabo dichos traslados.

POR UNA TOMA

Andrea Mora Carrioso, de 43 años, vecino de Peñalver 58, sufrió lesiones de carácter menos grave, al ser agredido con un hierro por Ramón López Reboles, vecino de Sitios, vecino de Sitios y Ayestarán, por negarse a pagarle una toma en el establecimiento que está situado en Chávez y Salud. El acusado ingreso en el vivac.

ACUSADO DE HURTO

Guillermo Morales González, de 16 años y vecino del Reparto Las Yaguas, fué detenido por acusarlo Joaquín Segura Martín, teniente retirado del Ejército Constitucional, de haberle sustraído una pluma fuente valorada en veinte pesos.

SUBASTARAN EL 17 LOS BIENES MUEBLES DE "LA ISLA DE CUBA" TASADOS EN 8,992.55 PESOS

Lo dispone el Juez del Norte en quiebra solicitada por Angela Campa Agredo. Reclaman $25,000 en una tercería. Condenado a pagar $4,175.66. Cuentas divisorias. Divorcios. A sus puestos

Reclaman $25,000 en una tercería de mejor derecho

Acaba de ser establecida tercería de mejor derecho por Ricardo Guardado en los autos del juicio ejecutivo que sigue la Compañía Litográfica de la Habana, S. A., contra Santiago y Hermano, esta última entidad vecina de Placetas, para que se declare el mejor derecho que la primera tiene para cobrar en el crédito que la segunda tiene contra la última, ascendente a $25,198.35.

Esta tercería se cursa en el Juzgado de Primera Instancia de Almendares ante el Secretario Miguel A. Sainz Silveira.

A subasta los bienes y mercaderías de la «Isla de Cuba»

En la quiebra del establecimiento «La Isla de Cuba», de Víctor Campa y Cía., solicitada por Angela Campa Agredo, el señor Juez de Primera Instancia del Norte, doctor Jorge Sánchez Galarraga, ante el Secretario doctor Pérez Bustamante dictó providencia sacando a pública subasta por término de ocho días los bienes muebles embargados, consistentes en mercaderías y enseres, tasados en la cantidad de $8,992.55, habiendo señalado para el acto del remate el día 17 del actual a las nueve de la mañana.

Condenado a devolver un automóvil

En el juicio de menor cuantía seguido por Lawrence B. Ross contra Rolando Vela Monet, el Juez de Primera Instancia del Norte, ante el secretario Lanza, declaró con lugar la demanda condenando al demandado a tener por resuelto el contrato celebrado con la actora y a la devolución del automóvil objeto del mismo, así como a la pérdida de las cantidades entregadas a cuenta.

Con lugar un mayor cuantía

El propio Juez de Primera Instancia del Norte, doctor Jorge Sánchez Galarraga dictó sentencia ayer ante el secretario Lanza en los autos del juicio declarativo de mayor cuantía seguido por Dorinda Rodríguez Pardo contra Robustiano Suárez y Fernández, sus herederos, sucesores o causahabientes declarando con lugar la demanda y en consecuencia condenando al demandado a que en el acto dé y pague a la actora la cantidad de $3,500.00, más los intereses legales y costas.

Condenado a pagar $4,175.66 en un mayor cuantía

En el juicio declarativo de mayor cuantía seguido por Suárez y Compañía contra Nicanor Rodríguez Suárez, en cobro de $4,175.66, el Juez de Primera Instancia del Norte, doctor Sánchez Galarraga, por ante el secretario Francisco Lanza, dictó sentencia declarando con lugar la demanda y en consecuencia condenando al demandado a pagar a la actora la cantidad reclamada, sin hacer especial imposición de costas.

Aprobación de cuentas particionales

El doctor Juan Ignacio Jústiz, por ante el secretario Enrique Menemelis, dictó auto ayer por el cual aprueba cuanto ha lugar en derecho las operaciones divisorias de los bienes quedados al fallecimiento de la señora Luisa María Salas y Lanz, practicada por Lorenzo Diego Suárez Villasuso Valdés.

Divorcios

Numerosas fueron las sentencias de divorcios dictadas ayer por los señores Jueces de Primera Instancia.

El doctor Zaldívar Juez de Almendares, por ante el Secretario Hermogenes Jiménez, declaró con lugar la demanda establecida por Luis González, contra Inocenta Esperanza Rodríguez Lamar, declarando conyuge culpable a la demandada, y disolviendo el vínculo matrimonial entre ambos cónyuges.

Igualmente decretó la separación de los esposos José Manuel Ulloa y Perez y Julia María Vázquez Rodríguez, disponiendo que los hijos queden al cuidado de la madre; y de los esposos Manuel Castro Mouricio y María Mercedes Morejón y Sánchez, a quienes dejan en libertad de contraer nuevas nupcias.

El Juez de Primera Instancia del Norte, por ante el Secretario Lanza, declaró con lugar la demanda de divorcio establecido por Vicente Piñeda Núñez contra Carmen Rosa Cabrera, disolviendo el vínculo matrimonial que los unía.

Por su parte, el doctor Juan Ignacio Jústiz, Juez de Primera Instancia del Sur, por ante el Secretario José R. de la Rionda, dictó sentencia declarando con lugar la demanda de divorcio establecida por Eduardo de Ceano Vivas y Sabao contra Amparo Blanca Rosa Segurola y González, dejándolos en libertad de contraer nuevas nupcias.

El doctor Galarraga, Juez de Primera Instancia del Norte, decretó ayer la separación de los esposos Teresa Margarita Auñón y Calvo y Fernando Bernardo Díaz y Rojas.

Los doctores Nodarse y Gárate

En la tarde de ayer y después de haber terminado la visita de inspección que venían realizando en el Juzgado Municipal del Norte los doctores Juan Francisco Nodarse, Juez propietario de Primera Instancia del Norte y Fabio Gárate Bru, secretario de dicho Tribunal, se hicieron cargo nuevamente de sus respectivos puestos, reanudando sus labores en la Casa de los Juzgados.

Al cesar en el día de ayer el doctor Jorge Sánchez Galarraga, que venía sustituyendo al Juez propietario, doctor Nodarse, dictó una providencia por medio de la cual hace constar que durante el tiempo que ha actuado como Secretario Suplente del doctor Gárate, el Oficial de dicha mesa, doctor José Alfredo de Urrutia, éste ha demostrado el mayor celo, inteligencia y laboriosidad en el desempeño de su cometido.

Suspendió cortes y plantaciones la Compañía de Jarcia de Matanzas por estar sufriendo pérdidas el negocio

La medida es circunstancial, exponen al Subsecretario del Trabajo, dependiendo de la mejoría del mercado. Un grupo de obreros paralizados. Escala flexible. Los gastronómicos

Con el Subsecretario del Trabajo señor Francisco Gómez Marrero se entrevistaron al mediodía de ayer los representantes de la entidad patronal de la Compañía de Jarcia de Matanzas, quienes habían sido invitados a concurrir a esa dependencia para conocer la situación creada a los obreros de esa industria.

Por espacio de una hora departieron el Administrador de la referida Compañía de Jarcia y el Subsecretario del Trabajo exponiéndole aquél a éste la situación creada, que se debe al exceso de producción en Cuba, ya que desde hace algún tiempo tienen grandes cantidades de pacas almacenadas en Matanzas, al extremo de que han tenido que alquilar un local apropiado para guardarlas. Por otra parte, en el mercado hay exceso de ofertas de Africa y Yucatán (México), y el producto tiene actualmente un precio de dos siete octavos en el mercado de New York, lo que produce pérdidas constantemente en sus negocios; debido a estas causas se han visto obligados a rebajar los cortes y las plantaciones de henequén en aquella provincia, los que no podrán aumentar hasta que no se normalice el mercado y vuelva a tener demanda el producto.

También informaron que jamás ha existido allí problema alguno entre los trabajadores y la empresa, reinando siempre completa armonía entre la clase trabajadora y la patronal, por lo que la Secretaría del Trabajo ha reconocido la necesidad de la medida dictada, que solamente es circunstancial, dado que esperan mejoría en los precios para volver en seguida a la normalidad de los trabajos. Por último, en horas de la tarde, se entrevistaron con el Director General del Trabajo doctor José Suárez Rivas, dándole a conocer los mismos fundamentos y las mismas causas que expusieron al Subsecretario.

Discutieron la escala flexible de los azucareros

La Comisión Nacional de Salarios Mínimos de la Secretaría del Trabajo se reunió en la tarde de ayer bajo la presidencia del doctor Juan Jeréz Villarreal, actuando de Secretario el doctor Teódulo García Ruiz, con asistencia de los Delegados de la industria azucarera, para conocer el informe rendido por la Subcomisión de industrias en relación con la escala flexible para los trabajadores de la industria azucarera.

El jueves conocerán el informe de los gastronómicos

El Secretario General de la Comisión de Salarios Mínimos ha citado a los Delegados de ese organismo para el jueves venidero, día 9, a fin de que sea conocida la ponencia presentada por la subcomisión de industrias, sobre la reclamación del Sindicato Gastronómico de la Habana, que ha pedido aumento de salarios para los empleados y dependientes de hoteles y restaurants.

Asimismo conocerán del informe rendido en relación con la industria del mueble, y otros pormenores pendientes de aprobación.

Han cancelado títulos de corredores

El Secretario del Trabajo, doctor Portuondo Domenech, ha dispuesto la cancelación de los títulos de corredores de seguros contra accidentes del trabajo expedidos a nombre de Marcos Aurelio Sánchez y Simón y Rodolfo Sierra Calvo, quienes no podrán ejercer ni realizar operaciones en el ramo de seguro obrero, conforme a la legislación vigente, por no haber renovado las pólizas que amparaban sus títulos.

Resoluciones sobre reposiciones de obreros

Más resoluciones ordenando la reposición de obreros que fueron ilegalmente cesanteados, han sido firmadas por el Secretario del Trabajo, doctor Portuondo Domenech, a propuesta del Director General del Trabajo, doctor Suárez Rivas. Las resoluciones firmadas, son las siguientes:

—Ordenando al Colegio Hebreo, del Centro Israelita de Cuba, la inmediata reposición de la señorita María Area Justiniani, en el cargo de maestra, que desempeñaba en dicho colegio.

—Ordenando a la entidad patronal «Oleos, S. A.», la inmediata reposición del señor Hipólito Díaz Mendive, en el cargo de chauffeur.

—Ordenando al señor Alfredo Alvarez Rubio, propietario de la bodega situada en Gloria y Factoría, la inmediata reposición del señor Evelio Sánchez, en el cargo de dependiente, que desempeñaba en dicha bodega.

—Ordenando a la Papelera Cubana, la inmediata reposición del señor Jesús Vázquez Piñeiro, en el cargo de maestro de la dobladora, que desempeñaba en dicha compañía.

—Ordenando al señor José Peña, propietario de la barbería de la Quinta de Dependientes, la inmediata reposición del señor Reinaldo Duarte, en el cargo de operario, que desempeñaba en dicha barbería.

—Ordenando al señor Francisco Verdugo, propietario de la imprenta sita en Lamparilla 112, la inmediata reposición del señor Julio Heyman Carrasci, en el cargo de aprendiz de tipógrafo, que desempeñaba en dicha entidad.

—Ordenando a los señores Antonio Aguiar y Castrillón, la inmediata reposición del señor Quirino Mazorra, en el cargo de operario panadero, que desempeñaba en la panadería propiedad de los primeros.

—Ordenando al señor Saúl Díaz, la inmediata reposición del señor Enrique Morell Navarro, en el cargo que desempeñaba, como práctico de farmacia.

—Declarando con lugar la reclamación establecida por el señor Eugenio Ortega y Palenque, contra la Compañía Azucarera «Dulce Nombre, S. A.», por desplazamiento sin la previa formación de expediente y ordenando su inmediata reposición.

—Declarando con lugar el recurso de apelación establecido por Pedro Espinosa Fortes, contra la resolución de 23 de junio de 1938, dictada por su patrono, Ferrocarriles Consolidados de Cuba, y, en consecuencia, ordenando su inmediata reposición.

MOTIVA ESTA DISPOSICION EL NUMERO DE CASOS EPIDEMICOS QUE REGISTRAN ESOS PAISES

Los Inspectores Médicos visitan, periódicamente, a tres que se hospedan en distintos sitios de esta capital. Muy difícil situación de un grupo de obreros. Investigación. Saneamiento

Con vista de las últimas noticias procedentes de países de la América del Sur, recibidas por las altas autoridades sanitarias, y referentes a la existencia de brotes de enfermedades infecto-contagiosas, tales como la Peste Bubónica, Fiebre Amarilla, Viruela, etc., nuestros funcionarios están tomando toda clase de medidas de precaución sobre los pasajeros de aquellas procedencias, especialmente sobre los que para mayor rapidez, utilizan el servicio aéreo que, como se sabe, en pocas horas los transportan desde la parte más meridional hasta nuestro suelo.

El doctor Manuel Costales Latatú, Secretario de Sanidad, después de celebrar una conferencia con el Director del ramo, ha ordenado a los jefes locales de los términos municipales donde hacen escala los aviones de la Pan American que proceden de dichos países —Brasil, Colombia, Venezuela, Perú, Uruguay, Ecuador, México, donde existen esos brotes epidémicos—, comuniquen, por la vía telegráfica, el número de pasajeros en tránsito por dichas poblaciones, que tienen el propósito de permanecer en esta Capital o bien temporalmente o para residir. Con esos informes, queda a cargo del Jefe local de Sanidad de La Habana, por medio del cuerpo de Inspectores Médicos, mantener estrecha vigilancia sobre dichos pasajeros hasta que transcurra el tiempo prudencial de la incubación de dichas enfermedades.

Esa vigilancia se mantiene actualmente, sobre tres pasajeros: uno llegado de Maracaibo, Venezuela, que se hospeda en el Hotel Sevilla, y que precisamente en estos últimos días ha tenido un estado febril; otro también procedente de la misma ciudad de Maracaibo, nombrado Tito Rodríguez, de 31 años de edad, cubano, comerciante, llegado en el avión NC—NR—16—931, que reside en la calle Paseo y 29, en el Vedado, y por último, procedente de Río de Janeiro, Brasil, el señor Gabriel Piedra, que se hospeda en Línea entre 13 y 15. Alturas de Miramar.

Difícil situación de un grupo de obreros.

Un grupo de obreros residentes en la calle Máximo Gómez, números 91, 93, 95 y 97 de la ciudad de Pinar del Río, ha dirigido un escrito al Secretario de Sanidad y Beneficencia, Dr. Costales, imponiéndole de la difícil situación que les crea el Jefe local del Término, al haberle concedido un plazo improrrogable para que procedan a la clausura de dichos inmuebles, lo que significará el lanzarlos a la vía pública, pues de acuerdo con los jornales que devengan no pueden pagar alquileres más altos como los que hoy se están pagando en aquella ciudad y terminan diciendo que el conflicto será más grave para los niños que se verán obligados a vivir a la interperie.

Con tal motivo el Jefe de la Sanidad ha ordenado se investigue el origen del anuncio de clausura de tales casas, con el propósito de ver la manera, si las causas no son graves, de aplazar tal medida y que el propietario o propietarios, realicen las obras más indispensables para mantenerlas en buen estado sanitario.

Investigan el origen de 2 nuevos casos de Tifoidea.

Al tener conocimiento el Secretario de Sanidad de la existencia de dos nuevos atacados de fiebre tifoidea en el término municipal de Santiago de las Vegas, ha ordenado se investigue el origen, por cuanto no hace muchos meses el Departamento procedió a un completo saneamiento de la población, en cuyos trabajos cooperó eficazmente el Instituto Técnico de Salubridad Rural.

Los dos nuevos atacados de Tifoidea han sido recluídos en el Hospital de Enfermedades Infecciosas «Las Animas», para su asistencia.

El saneamiento de Santiago de Cuba.

Durante los últimos días el Secretario de Sanidad ha recibido mensajes y telegramas suscritos por las fuerzas vivas de la ciudad de Santiago de Cuba, felicitándolo por la labor de saneamiento que viene realizando el nuevo Jefe local, doctor Salcines, con el beneplácito de los vecinos en general, que cuentan, además con la valicsa cooperación de las fuerzas militares del Regimiento «Maceo».

El Club Rotario de la Capital de Oriente dice que «ha conocido con gran satisfacción del nombramiento del doctor Salcines».

El doctor Costales, por haberlo pedido así los elementos sociales de Santiago de Cuba, ha ordenado que nuevamente se traslade a dicha ciudad el doctor Morales, Inspector Veterinario de Abasto de Leche, que hace poco precisamente llevó a cabo una buena campaña contra los adulteradores de la leche de vaca.

Por su parte el propio Jefe Local dice en un informe que sin haber tocado un centavo del crédito concedido por el Consejo de Secretarios, ha procedido al saneamiento del Reparto Chicharrones, cuya población es bastante numerosa.

Cooperará Sanidad al éxito del VIII Congreso Médico.

El doctor Costales Latatú, Secretario de Sanidad y Beneficencia, ofreció ayer, personalmente, al doctor Pedro L. Fariñas, Presidente de la Comisión Organizadora del VIII Congreso Médico Nacional que ha de celebrarse en esta capital durante el próximo mes de diciembre, su decidida cooperación al mayor éxito de dicha justa científica.

Dicho Congreso Médico ha de constituir un intercambio de conocimientos entre toda la clase médica cubana. Las distintas Secciones del Congreso podrán desarrollar sus actividades clínicas y quirúrgicas utilizando los hospitales Nacional Calixto García, del que es Director en propiedad el propio doctor Costales, el Mercedes y otros, lo que redundará en beneficio de los pacientes pues los más eminentes cirujanos y clínicos desfilarán por los mismos ofreciendo su enseñanza práctica.

El doctor Fariñas, al abandonar el Despacho del doctor Costales, expresó a los periodistas su satisfacción por el ofrecimiento hecho por el Jefe de la Sanidad.

El nuevo Reglamento de Farmacia.

Nuevamente han visitado al Secretario de Sanidad los doctores Castro y Argilados, representativos, respectivamente, del Colegio Farmacéutico de la Habana y de la Asociación Nacional Farmacéutica de Cuba, interesándose por el estado en que se encontraba el nuevo Reglamento de Farmacia, estudiado con detenimiento, como hemos publicado en anteriores ocasiones, por el Inspector General, doctor Oscar Campos.

Esperan los citados representantes de la clase farmacéutica, la pronta promulgación de dicho Reglamento, que «es una de las obras que constituyen una real y positiva necesidad clasista y de beneficio para la comunidad, sobre todo para evitar los droguistas clandestinos y los mercaderes de drogas».

MENOR LESIONADA

Al caerse frente a su domicilio, donde se encontraba jugando, se ocasionó lesiones de carácter menos grave, Patria Setién Domínguez, de 5 años y vecina de Fernandina 107.

DEFINE EL SUPREMO CUANDO UN POLICIA DEBE JUZGARSE POR JURISDICCION MILITAR

En el caso debatido, ocurrido en Manguito, expusieron los Magistrados que son los tribunales civiles los competentes, pues cuando el vigilante delinquió, actuaba como un civil

La Sala de lo Criminal del Tribunal Supremo acaba de dictar resolución decidiendo una cuestión de competencia entre los Tribunales Civiles y los Militares y declarando que es competente el Juzgado de Instrucción de Colón para conocer de una causa contra el vigilante de la Policía Nacional Julio Hernández Abreu, quien fué acusado de lesiones graves por el ciudadano Félix Forcade Catalá. El hecho ocurrió en el pueblo de Manguito, habiendo conocido del caso, primero, el Juzgado Correccional, que se inhibió a favor de la Jurisdicción Militar. El Supremo, para decidir a favor de la jurisdicción civil, hace las siguientes declaraciones:

Considerando: que el Artículo 27 del Decreto Ley 23 de 1936 dispone que la Policía Nacional tiene el doble carácter de organismo policíaco y militar, rigiéndose, en el primer concepto, por las disposiciones relativas a la policía y en el segundo, por las referentes a la Reserva Militar; y el artículo 30 prescribe que son actos propios del servicio militar a los efectos de la Ley de Procedimientos, en la jurisdicción de guerra, los que ejecuten los componentes de la policía en su condición de miembros de la Reserva Militar, quedando entonces sujetos a la Ley Penal Militar, al igual que en ciertos casos específicos que a continuación señala.

Considerando: que del texto de ambos preceptos se deduce, que si un vigilante actua como tal, realizando actos propios de sus funciones, obra como elemento de un organismo policíaco y por tanto exclusivamente civil, sin que conste a esta interpretación que pertenezca a la Reserva Militar, pues si a pesar de ello continúa dentro de la organización policíaca prestando servicios estrictamente de policía, que no son propios a la esfera militar, sigue sometido a la jurisdicción ordinaria.

Considerando: que precisamente, lo que ocurre en el caso de esta contienda es que el vigilante Julio Hernández Abreu conducía detenido a un ciudadano, acusado de la comisión de un delito, el que fué golpeado por el policía referido, lo que demuestra, que la función que desempeñaba este agente, era eminentemente policíaca, por lo que es el competente para conocer de la presente causa, la jurisdicción ordinaria.

Niega la Audiencia villareña el indulto a un homicida

Se recibió ayer en la Secretaría de Justicia la resolución de la Audiencia de Santa Clara informando desfavorablemente la solicitud de indulto presentada por Cruz Soler Navarro, que extingue condena de veinte años de privación de libertad por el delito de homicidio Soler Navarro, según la sentencia dictada oportunamente, en 14 de septiembre de 1933, solicitó de su padre una escopeta de perdigones para matar los animales dañinos que había en la finca «Santa Mariana», en Placetas, donde residía Tomás Quintanilla García; una vez provisto el procesado del arma, y por motivos que se desconocen, la esgrimió contra el citado Quintanilla, al cual disparó a bocatocante, causándole lesiones de tal naturaleza, que le ocasionaron la muerte instantánea.

Amnistían el rapto en una Gaceta pero en otra no figura

Dos jóvenes perjudicados. La Sala Cuarta da cuenta al Fiscal y éste al Juzgado

El Fiscal de la Audiencia, doctor Cayetano Socarrás, remitió al Juez de Instrucción de la Segunda un escrito de la Sala Cuarta de lo Criminal, a fin de que inicie causa por un delito de falsedad.

Según aparece del citado escrito, en la Sala Cuarta se tramitó la amnistía de los procesados Rafael Avila González y Ramiro Cabrera Díaz, quienes aparecen acusados de un delito de rapto.

Cuando los Magistrados examinaron la «Gaceta Oficial» número 354 del 21 de diciembre de 1938, observaron, que en ella aparecía el artículo 465, favoreciendo a los individuos procesados por ese delito; pero, al examinarse otra edición de dicha Gaceta, con el mismo número y fecha, se advirtió que en el artículo 463, no aparecía comprendido en la ley de amnistía, el mismo delito.

En vista de esa disparidad de criterio, se ha ordenado que se proceda a investigar el hecho, a fin de que si ha existido mala fe, se proceda criminalmente contra la persona que ha realizado el delito de falsedad.

Hasta tanto no quede aclarado el error, no se le podrá aplicar la amnistía a los solicitantes.

Tomó diez pastillas de permanganato

En el primer centro de socorro fué asistida Olga Díaz Alvariño, de 18 años, vecina de Merced número 213, de graves síntomas de intoxicación, que sufrió al ingerir diez pastillas de permanganato, con ánimo de privarse de la vida.

Menor lesionado

Orlando Mena Orfila, de 5 años, vecino de Colón número 106, fué asistido de la fractura del brazo izquierdo, que sufrió al caer en la esquina de Colón y la Avenida de las Misiones.

Detenido un delincuente que acababa de cometer un robo

Los vigilantes 1834 y 3100, pertenecientes a la cuarta estación, procedieron a detener en la esquina de Concordia y San Nicolás, a Isidro Botas Rojas, de 32 años, sin domicilio conocido, al que persiguió numeroso público.

Boas, en unión de otro sujeto que logró desaparecer, penetró en la casa Virtudes 311, residencia de Bernardo J. del Riesco Wiltz, al que substrajo un billete de a diez pesos que guardaba en el escaparate.

Para cometer el hecho, el detenido y su socio, tuvieron necesidad de violentar la puerta de la calle, así como las de los escaparates, siendo sorprendidos cuando bajaban las escaleras, por un hijo del denunciante, nombrado Bernardo, quien lo persiguió.

Botas ingresó en el vivac.

Se apropió de las cédulas

Feliciano Muñiz Montoro, de 44 años, vecino de San Nicolás 1055, participó a la policía que hace más de un mes entregó la cédula electoral de su esposa y la suya propia, a un tal Miguel Alvarez Single, residente en Alambique número 67, quien ahora se niega a devolvérselas.

Creen en peligro al secretario del Ayto. de Marianao

Denuncian que se trata de darle muerte. Roban prendas por valor de $150. Preso

Francisco Fernández Arias, empleado y vecino de la calle Catorce, entre Tercera y Quinta, Reparto Almendares, Marianao, se personó ayer en las oficinas de guardia en la Secreta, denunciando un plan para dar muerte a su cuñado Raúl Guillot Facio, Secretario de la Administración Municipal y director político del Partido Liberal en el citado término, el cual, según el denunciante, ha sido concebido por elementos del partido Conjunto Nacional Democrático, del que es uno de los jefes allí, Armando Rizos. Explicó el denunciante que el citado Rizos ha hecho públicas manifestaciones de esos propósitos, para cuya consumación habían de organizar una manifestación por vecinos del barrio de Redención, los que acudirían ante el Alcalde Sr. Ortelio Alpizar, y simular un grave desorden, aprovechándose del mismo para atacar a tiros al Sr. Facio. Agregó Fernández Arias que su hermana, esposa del señor Guillot, ha venido recibiendo últimamente avisos telefónicos en los que se les advierte de lo que va a ocurrir y que no son pocos los que han aconsejado a su cuñado que esté precavido, pues ha de ser asesinado, al igual que lo fué el Alcalde Sr. Pedro Acosta. El denunciante achaca esos propósitos a la labor de su cuñado en robustecer al Partido Liberal en Marianao.

Le robaron prendas por $150.00

Antonia Ayesta del Campo, residente en Chacón 112, participó ayer a la Secreta que estando fuera de su domicilio, y su esposa en el fondo de la casa, sujetos hasta ahora desconidos, aprovechando, además, que la puerta de la calle estaba abierta, se introdujeron en la misma, apropiándose de prendas del matrimonio valoradas en 150 pesos.

Arrestan a un acusado

Un detective de la Secreta, del grupo 6, arrestó a Armando Sánchez Marzo, estudiante domiciliado en Maceo 297, reparto Redención, Marianao, por estar acusado de estafar $40.00 a Ubaldo Rivera Valdés. Fué recluído en el vivac.

TERMINO EL JUICIO CONTRA UN JOVEN ACUSADO DE DAR UN ATRACO EN ESTA CIUDAD

El Fiscal mantuvo la petición de ocho años de prisión. El defensor alega que es un caso que tiene 4 atenuantes, de acuerdo con el nuevo Código. El juicio de García de la Osa

Puso término ayer la Sala Primera de lo Criminal de la Audiencia al juicio de la causa seguida al joven Rolando de la Cruz Ramos, señalado como responsable del delito de robo perfecto en la Antigua Casa de Pellón, Teniente Rey y San Ignacio, el 19 de noviembre del pasado año, habiendo sostenido el Fiscal doctor Humberto de Cárdenas, sus conclusiones definitivas, en el sentido de que se trata de un caso previsto y penado en el artículo 519 del Código de Defensa Social, porque la citada casa era un establecimiento comercial, habiendo utilizado de la Cruz, un arma prohibida, como lo es la pistola que esgrimió, por lo que procede se le sancione con ocho años de privación de libertad, o sea la sanción máxima elevada en un tercio.

Antes de los informes del citado doctor de Cárdenas y del defensor doctor Guillermo Rubiera, del bufete del doctor José Agustín Martínez, se agotó toda la prueba, como es de rigor, informando el doctor Angel García del Busto, propuesto por el citado defensor, en el sentido de que él asistía de grave enfermedad a la señora madre del procesado, precisamente en los días que cometió el delito. Otros testigos y, además, peritos, habían depuesto en sesiones anteriores.

Después del repetido informe del Fiscal, habló el doctor Rubiera, quien alegó que con la prueba practicada se había demostrado que de la Cruz era un joven honrado y laborioso, hijo bueno y obediente y que en el mes de noviembre la autora de sus días se encontraba gravemente enferma, llevando ocho días sin probar bocado alguno, habiéndole indicado el médico la necesidad de una sobrealimentación, por lo que Rolando, visiblemente obcecado por ello, turbada su mente, se determinó a robar, no para su lucro personal, sino para obtener lo necesario para su madre. Agregó que no se discutía un problema de Derecho, sino una cuestión enteramente humana, y citó al Magistrado Magnaud y el proceso de Luisa Menard, sosteniendo, en definitiva que debía apreciarse a su defendido cuatro atenuantes, que son: vida ejemplar, miseria, arrepentimiento eficaz y arrebato y obcecación, suspendiéndose la sanción y remitiéndola condicionalmente conforme al artículo 97-A del Código de Defensa Social.

Numeroso público asistió al juicio, anotando el reporter la presencia de numerosas damas, así como de la doctora Blanca del Campo, adscripta, como el doctor Rubiera, al bufete del doctor José Agustín Martínez.

Comenzó el juicio contra Evelio García de la Osa

Ante la Sala Tercera de lo Criminal dió comienzo ayer el juicio contra Evelio García de la Osa, acusado de hurto continuado y homicidio imperfecto de Ramón Morales Frías, en 9 de julio del pasado año, en la casa Almeida 12, villa de San Antonio de los Baños, donde estaba establecido el tostadero de café propiedad del ex representante a la Cámara, señor José Grau Agüero.

Como se sabe, el Fiscal doctor Oscar Barinaga, interesa que García de la Osa sea sancionado con veinte años de privación de libertad por dichos delitos, y el defensor, doctor José Miguel Pérez Lamy, interesa la absolución, planteando interesante tesis de irresponsabilidad, fundándose en que su representado padecía cuando los hechos y sigue padeciendo de «locura moral». Las pruebas practicadas ayer, testifical, fueron favorables al encausado, en favor de cuya conducta abonaron numerosos testigos y agentes de la autoridad de dicha villa. Hoy continuará el juicio oral.

Preso por expender drogas

El subinspector de la Secreta, jefe del Buró de Narcóticos, detuvo ayer en Marqués González y Zanja, a Emilio Rodríguez Acevedo, de Marqués González 12, antiguo, por acusarlo Eulalia Fiallo González de ser el que le proporcionó el pepelillo de cocaína que se le ocupó a ella el 22 del pasado mes; de este hecho conoce el Juzgado de Instrucción de la Cuarta Sección.

SEÑALAMIENTOS PARA HOY EN EL TRIBUNAL SUPREMO Y EN LA AUDIENCIA

En el Tribunal Supremo

Sala de lo Criminal: Central Niágara y Omnibus Aliados: procurador, de Cárdenas; asesinato, apelación del Ministerio Fiscal; amnistía, Tello Peña, letrado Rodríguez Cadavid.

Sala de lo Civil: Desahucio, Antonio Pérez y Compañía Azucarera Oriental Cubana (apercibimiento); divorcio, Shirley Fried y Eusebio del Valle; mayor cuantía, Hiram Tamayo, Mario León y otros; mayor cuantía, Manuel García y Fernando S. Méndez y otros. Rollo 132-938, audiencia verbal; Queja en desahucio, José Avila y Adelino Arango.

Sala de lo Contencioso-administrativo y de Leyes Especiales: el Estado contra la Comisión del Servicio Civil, sobre reposición; el Estado contra la misma Comisión, sobre reposición de José Ponce; Benito E. Goyanes contra Dirección de Aduanas; demanda de María Soledad González contra la Secretaría de Hacienda, letrado Gutiérrez Manso; Cuban Telephone Company contra Consejo Central de Servicios Públicos, letrados Montero y Granda.

En la Audiencia

Sala Primera de lo Civil: 265 de 1938, Almendares, incidente, Compañía Abonos Químicos Gancedo, S. A., contra Augusto Usátegui. Ponente, Macías. Dres. Castro-Usátegui. Procurador Castro y Suazo.

594 de 1938, Norte, Un efecto T. de lugares, Jorge M. Poey contra Gertrudis Bonachea. Ponente, Macías. Dr. Viurrum. Procurador Carriazo y Parte.

655-38, Almendares, ejecutivo, The Trust Co. of Cuba y The Royal Bank of Canada contra Compañía Azucarera Central Adela, S. A. Ponente, Macías. Dr. Iglesias. Proc. Urioste.

365-938. Güines, tercería de mejor derecho en mayor cuantía. Martín Torres y Antonio Valera contra la Sociedad Anónima Banco Agrícola de Güines. Ponente, Marías. Doctor Chardiet Sánchez. Proc. Ozeguera-Donnes. Estrados.

653-38. Marianao. Menor cuantía. Sociedad García Muñiz contra Compañía Industrial Punta Brava. Ponente Macías. Dr. Zamanillo Carballido.

641-38. Sur. Divorcio. Oscar Domingo Feyt contra Concepción Pereira. Ponente Macías. Dr. Zarrar. Procurador Montaner. Suárez Otaño.

473-37. Este. Mayor. Félix Rodríguez contra Compañía Edificio La Metropolitana, S. A. Ponente Macías. Dr. F. Criado, Solo, Maciá, Caramés y Varona. Proc. Barral, Rouco, Bravo, Carrasco y Urioste. Estrados.

Sala Segunda de lo Civil: Ponente, señor Azcárate: 397-937. Ortega Fernández y Cía. contra resolución 2231 de la Dirección General de Aduanas. Dr. González. Procurador Nogueras. Sr. Fiscal.

969-938: Cuban Canadian Sugar Co. contra resolución director del Fondo Especial de Obras Públicas. Dr. Pardo. Procurador Roca. Sr. Fiscal.

1029-934: Havana Subway Co. contra resolución del secretario de Hacienda. Dr. Cancio. Procurador, Roca. Sr. Fiscal.

5-935: Sinclair Cuba Oil Co., contra resolución del director del Fondo Especial de Obras Públicas. Doctor G. Sevilla. Procurador, Alvarez. Sr. Fiscal.

825-937: Fernández Solana y Compañía contra resolución 2651 del director general de Aduanas. Dr. S. Villalba. Procurador, S. Villalba. Señor Fiscal.

1111-937: Cuban Distilling Company contra resolución director de Rentas e Impuestos Dr. Diago. Procurador, Granado. Fiscal.

122-937: The United Railways of Havana contra resolución presidencial. Dr. H. Miyares. Sr. Fiscal. Procurador, Oliva.

Sala Primera de lo Criminal: Rafael Benítez, robo. Defensor, Perdierra.

Sala Segunda de lo Criminal: Enrique González, drogas, defensor Rubiera.

Sala Tercera de lo Criminal: Eloy Rafael Vega, usurpación. Defensor, García de la Vega.

Sala Cuarta de lo Criminal: Luisa Martínez, trata de blancas, defensor del Real.

Sala Quinta de lo Criminal: Antero Pelayo, provocación al desorden, defensor Rabell.

A.E.C.D. 2016

EL PRECIO PROMEDIO DE LOS CRUDOS EN ENERO Y FEBRERO FUE DE 0.41 CENTAVOS MENOS QUE EN 193

BOLSA DE NUEVA YORK

COTIZACIONES AL CIERRE AYER

Amer Crys	—
Am Radiator	16¼
Adams Expr	9¾
Air Reducc	57¾
Alaska Jun	9¾
Alliel Chem	179½
Allis Chal	45½
Amer Can	93⅞
Am Car Fou	29⅞
Am F. Pow	3⅛
Amer Ice	1¾
Amer Inter	6¾
Amer Loco	26¼
Am P. Light	6½
Amer Smel	46¼
Amer Sugar	19⅝
A C Alcohol	9⅜
Amer T and T	160¾
Am Tobac A	85¾
Am Tobac B	88¾
Am w works	13½
Am woolen	5½
Anaconda C	31
Atchison	38½
Atlan Coast	25
Atlan Ref	22
Ass D Goods	9⅝
Auburn Auto	4⅛
Aviat Cort	6⅝
Amer Metal	36½
Armour and 6Co	5⅛
—B	
Baldwin Lo	15⅝
Balt and Ohio	6⅝
Bendix Axi	26⅜
Best and Co	53⅞
Beht Steel	—
Borden Co	20⅜
Briggs	26⅜
Brook Man	11⅞
Butte Copp	3⅝
Eyers A M	—
—C	
Can Pacif	4⅞
Curt w A	25
Curt w A	25
Case T Mach	90
Columb Gas	8⅛
C. de Pasco	42½
Ches and Ohio	99
Chi R Islan	—
Chrysler	82
Coca Cola	131
Col Carbon	—
Comm and Sout	1⅞
Cons Gas	33⅞
Cons Oil	8¾
Cont Can	40⅜
Cont Oil	20½
Corn Prod	66¼
Cont Motors	3
Cuba Co	—
Cub Amer	4
C. Am Sug p	—
Chesapeake	24
Cruc Steel	41¾
Cons R. Cuba	—
Canada Dry	18⅜
—D	
Del Hudson	23½
Del and Lack	7⅛
D. Aircraf	69½
Drug Inc	6⅛
Dupont	149¾
—E	
East Kodak	175
El Auto Lit	34½
El Pow Lig	11
Elec Bond	11⅞
Erie R. B.	1¾
—F	
Fox Film	23⅞
Frep Texas	23
Foster wh	25⅞
Firestone	24⅜
—G	
Gen Asp halt	19
Gen Elec	41⅝
Gen oFods	40⅞
Gen Motors	50
Guantanámo	—
Gillet Saf	7¼
Gimbel Bros	13
Gold Dust	11⅝
Goodrich R	22¼
Goodyear	24
Gen Bronze	—
Graham Page	1½
Granby	6½
Great North	28⅜
—H	
Homestake	64⅞
Houston Oil	7⅞
Hudson Mot	7⅛
—I	
Illi Cent	17¼
Interb R. T	8⅜
Int Cement	56½
Int Nickel	52¾
Inter Tel	8¾
I. Tel F C	9⅛
Illin Glas	66
—J	
Johns Mans	96
—K	
Kroger Groc	24¼
Kennecot	38⅜
—L	
Lambert Co	16⅞
Lgg Myers	106½
Loefs Inc	49½
Loose wiles	—
Lorillard	23½
Louisv Nas	54¾
Ludlum Stl	22¼
Lehman Cor	25
Liquid Carb	15¼
—M	
Macy M. R	62⅞
Manatí Sug	1⅞
Montgomeri	52
Miss Pac c	—
Miss Pac p	1¼
Morris Phi	101½

Murray Corp	7½
—N	
N Y Central	20
Nash Kelvi	8½
Nat-l Bisc	26
Nat-l Dist	26⅝
Nat-l Dairy	15
Nat-l P. L.	9⅛
North Amer	25½
N A Aviatn	17⅝
North Pacif	12¼
—O	
Ohio Oil	9
Otis Elev	22½
Otis Steel	12¼
—P	
Packard Mot	4
Paramount	11¼
Pennsylvv	22½
Pat Mines	11¾
P. Petroleum	40
Pullman Co	35½
Pure Oil	9¾
Puerto Rico	16⅝
—R	
Radio Corp	8
Rep I. Steel	21⅜
Reynolds	38⅞
—S	
Schen Dis	16¾
Safewai	37½
Sears Roeb	74⅞
Shell Uni	13⅛
Soc Vacuum	13
Simmons Co	28¾
St Paul	⅞
So Pacific	18½
South Ry	20⅝
Stan Brands	7
Stand Gas	9⅞
Stan N. J.	49¼
Stan Oil C	23
Stewart war	11
Studebaker	8⅞
—T	
Texas Co	43¼
Texas Gulf	30¼
Tinken Roll	48
—U	
Union Carb	84½
U. Pacific	103
United Cor	3¼
Uni Corp pfd	38¼
Unit Fruit	76½
U S Rubber	49
U Aircraft	38⅞
U S Steel	63⅛
U S Inb Alc	—
U Gas Corp	—
—V	
Vanadium	26¾
—W	
Warner Bros	5⅜
W Brothers	2⅞
West Union	22½
West Elec	112⅝
Woolworth	49⅝
Yellow Tr	18⅜

EDICTO

DOCTOR JORGE SANCHEZ GALARRAGA, Juez de Primera Instancia del Norte de esta Capital.

POR EL PRESENTE HAGO SABER: que en los autos del juicio de quiebra establecido por Angela Lucina Campa y Agredo contra la Sociedad Mercantil «Víctor Campa y Cía., S. en C.» he acordado poner en pública subasta los bienes consistentes por término de ocho días, consistentes dichos bienes en mercaderías correspondientes a un establecimiento de Tejidos, Tienda de Ropa, Sedería y Perfumes que han sido tasadas en la suma de CINCO MIL TRESCIENTOS TRES PESOS, CON OCHENTA Y SIETE CENTAVOS: armatostes, enseres, muebles y útiles, tasados en UN MIL CUATROCIENTOS UN PESO OCHENTA Y UN CENTAVOS, máquinas de coser, motores, maquinarias y accesorios para taller de costura y planchado, que han sido tasados en la suma de DOS MIL CIENTO NOVENTA Y SEIS PESOS OCHENTA CENTAVOS; dos camiones marca «Ford» con carrocería de reparto, faltándole las cuatro gomas y en mal estado de funcionamiento, correspondientes al año de 1929 a 1930, tasados en TREINTA PESOS; otro camión marca «Ford», carrocería de reparto con sus gomas completas, de mucho uso pero en buen estado de funcionamiento, correspondiendo al mismo año de fabricación, tasado en SETENTA PESOS; y todos cuyos bienes pertenecieron y se encuentran en el establecimiento «LA ISLA DE CUBA», situado en Monte y Factoría en esta Capital; habiéndose señalado para el acto de la subasta las NUEVE Y MEDIA DE LA MAÑANA del día diez y siete del actual mes de Marzo, en el local de este Juzgado, situado en Prado No. 101, altos en esta Capital; se previene a los licitadores, que no se admitirán proposiciones que no cubran por lo menos el valor de las tasaciones menos un diez por ciento que como precio mínimo se ha fijado; y que para tomar parte en la subasta deberán consignar previamente en la Secretaría del actuario o en la Administración de Rentas e Impuestos de esta Zona Fiscal una cantidad igual al diez por ciento del valor de las tasaciones, sin cuyo requisito no serán admitidos; que los autos se encuentran de manifiesto en la Secretaría.

Y para su publicación en un periódico diario de gran circulación de esta Capital, expido el presente en la Habana, a primero de Marzo de mil novecientos treinta y nueve.

Dr. Jorge Sánchez Galarraga, Juez de Primera Instancia del Norte.

Ante mí: **Jesús Pérez Bustamante**.

VALORES

El Bono nuevo de la Deuda Exterior 1977, fué ayer el papel más activo en el mercado local de valores. En concordancia con lo expuesto en nuestra información del viernes, relacionando la actuación del mencionado Bono con los precios que habían alcanzado las Obligaciones Oro del Tesoro, la emisión de 1977 no sólo mantuvo su posición del último día de la semana pasada, sino que mejoró en fracciones. Después de los 5,000 pesos vendidos a 56.5|8 en la pizarra de la Cotización Oficial de la Bolsa, hubo otras operaciones a precios ligeramente más altos, hasta un volumen estimado en unos 65,000 pesos.

Los otros bonos de renta fija, tanto los de la República como los de las empresas de servicios públicos y de las compañías industriales no acogidas a la moratoria, actuaron dentro de la firmeza que viene constituyendo su característica. A base de varios de esos bonos se hicieron algunos negocios, obedeciendo órdenes de inversionistas.

También hubo transacciones a base de las Obligaciones Oro del Tesoro, aunque en menor escala que en los días de la semana pasada. Esas Obligaciones con siete y cuatro cupones, quedaron al cierre del mercado con tipos ligeramente más bajos que el sábado.

En contraste con las Obligaciones, actuaron las acciones preferidas de la Cuban Telephone, que quedaron más altas que el sábado a impulso de la demanda de que son objeto. Pero como en los días anteriores, tampoco ayer pudieron ejecutarse todas las órdenes de compra que tenían los corredores.

Otras acciones, de las emisiones que pagan dividendos, estuvieron sostenidas, con algunos negocios en varias de las mismas.

Los valores que figuran en la pizarra de la Cotización Libre que se verifica cada día en la Bolsa, estuvieron sostenidos.

CIERRE DE LOS VALORES EN LA BOLSA DE N. YORK

NW YORK, marzo 6.—En ausencia de acontecimientos estimulantes, el mercado actuó en forma irregular en la sesión de hoy dentro de un volumen de operaciones algo más flojo. Muy poca cosa hubo en las noticias del fin de semana que pudiera inspirar una decisiva actividad del mercado y el resultado fué una sesión relativamente quieta aunque el tono en general fué firme. La ligera baja observada en las operaciones siderúrgicas no tuvo influencia particular alguna sobre el mercado, siendo el interés principal de la industria por el momento la publicación de los precios para el segundo trimestre. El tono general de las noticias mercantiles sigue siendo alentador mientras que los acontecimientos políticos están también contribuyendo a dar un apoyo favorable para una ulterior recuperación del mercado. JRK.—Thomson and McKinnon.

ACCIONES DE LOS BANCOS

Cierre ayer en Nueva York:

Guaranty Trust Co.	269
New York Trust Co.	104½
Chase Nat. Bank	33½
Nat. City Bank	26½
Public Nat. Bank	29¾
Manufacturers Trust	40½
Irving Trust	10⅜
Corn Exchange Bank	54¾
Chemical B. Trust Co.	48½
Bank of Manhattan	17¾
Bankers Trust	53½
First Nat. of N. C.	1.715
First Nat. of Boston	41¾
Central Hannover	96½
First Boston Corp.	19⅛
Bank of Manhattan	17¾
Royal Bank of Conodo	189

MERCADO DE CAFE

Cierre ayer en New York:

Marzo	4.13
Mayo	4.18
Julio	4.21
Septiembre	4.25
Diciembre	4.24

1832 THE BANK OF NOVA SCOTIA INC. AD 1832 1939

PROBLEMAS INDIVIDUALES

Este banco ha acumulado un rico caudal de experiencia en todos los problemas financieros e invita a los que buscan relaciones bancarias a considerar el valor de esta experiencia.

Facilidades mundiales en todos los departamentos de banca.

Sucursales en Cuba:
HABANA: P. Zayas y Cuba, Oficios 112, Av. de Italia 305, P. Varela 1164
CAMAGUEY, CIENFUEGOS, MANZANILLO, SANTIAGO DE CUBA

The BANK of NOVA SCOTIA
MAS DE UN SIGLO DE SERVICIO BANCARIO

LOS COSECHEROS DE TABACO QUIEREN SE REANUDEN PRONTO LAS RELACIONES CON ESPAÑA

La asociación de San Juan y Martínez ha cursado sendos telegramas al Presidente de la República y Secretarios de Estado, Comercio y Agricultura, haciéndoselo saber

En el día de ayer fueron cursados por el señor José Llevada, presidente de la Asociación de Cosecheros de Tabaco de San Juan y Martínez, los iguientes telegramas:

«Honorable Presidente República, Palacio Presidencial, Habana.

En nutrida reunión celebrada hoy en esta Asociación Cosecheros Tabaco que presido, se acordó enviar a usted mensaje rogando interponga sus buenos oficios acerca Secretarías Comercio y Estado a fin de que esta República reanude relaciones comerciales con España, lo que sería positivamente beneficioso para cosecheros tabaco, cuya crítica situación usted conoce por recientes viajes esta Provincia, quienes confían en su actuación conocedores de sus buenos propósitos.—**José Llevada**, presidente».

«Honorable secretario Comercio, Habana.

Cosecheros tabaco reunidos hoy esta Asociación, hacen a usted presente su más vivo interés ean reanudadas relaciones comerciales con España, que sacaría estancamiento industria tabacalera, riqueza básica este término.—**José Llevada**, presidente».

«Honorable secretario Agricultura, Habana.

Por apreciables beneficios para cosecheros tabaco, cuya crítica situación usted conoce, rogamos se interese por reanudación relaciones comerciales con España.—**José Llevada**, presidente».

«Honorable secretario Estado, Habana.

Cosecheros tabaco reunidos hoy esta Asociación, enterados por prensa diaria declaración secretario Comercio referente relaciones comerciales con España, hacen a usted presente que tal medida sería de positivos beneficios agricultores tabacaleros en general.—**José Llevada**, presidente».

Cotizaciones

COTIZACION DE LA LIBRA

La libra esterlina se cotizó ayer al cierre del Mercado local a $4.69½.

COTIZACION DE LA PESETA

La peseta española se cotizó ayer, al cierre del Mercado local, nominal.

COTIZACION DEL FRANCO

El franco francés se cotizó ayer en el Mercado local, a razón de 37.59 por dólar.

CAMBIOS

Tipos de venta al cierre ayer en Bancos de esta capital:

Nueva York, cable	1-10P.
Nueva York, vista	1-10P.
Londres, cable	4.69½
Londres, vista	4.69¼
Paris, cable	2.66
Paris, vista	2.65½
Madrid, cable	Nominal
Madrid, vista	Nominal
Italia, cable	5.28½
Italia, vista	5.28
Toronto, cable	-¼%D
Toronto, vista	5|16%D
Alemania, cable	40.20
Alemania, vista	40.18
Bélgica, cable	16.90
Bélgica, vista	16.88
Suiza, cable	22.78
Suiza, vista	22.76
Hong Kong, cable	29.15
Suiza, vista	29.10
Amsterdam, cable	53.30
Amsterdam, vista	53.25
Buenos Aires, cable	23.30
Buenos Aires, vista	23.25
Japón, cable	27.50
Japón, vista	27.45
Suecia, cable	24.30
Suecia, vista	24.25

MERCADO DE LONDRES

LONDRES, marzo 6.—El mercado de valores abrió con tono firme: U. S. Steel 64.1|8; International Nickel 53; General Motors 50.1|4. La libra esterlina por cable contra New York $4.6878.

—El oro se cotizó hoy aquí a $34.76 la noza fina. El oro en barras se cotizó a 148 chelines 3.1|2 peniques contra 148 chelines 4 peniques. La plata se cotizó a 20.9|16 peniques por onza, lo que representa un alza de 1|16 de peniques.

—El mercado de cobres abrió con tono sostenido, cotizándose pronta entrega £42.3|4; Futuros £43.1|16.

TABACO

Las ventas y entregas durante la semana pasada, sumaron solamente 1,201 tercios y pacas de Vuelta Abajo, Remedios y Partido. Según la recopilación hecha por nuestro reportero, del total dicho, eran:

De Vuleta Abajo	632
De Remedios	556
De Partido	13
Total	1,201

Del total de Vuelta Abajo eran 251 tercios de broncos, 182 de tripas varias, 131 de puntillas y el resto de otras clases

De principales de Remedios eran 252 pacas, de manchados 178 tercios, 55 de capadura y 71 de otras clases viejas.

Y los tercios de Partido eran de capas finas y maduras de la última cosecha que llegó al mercado.

LOS TOTALES RECIBIDOS

Se recibieron en la plaza durante la misma semana pasada 1,397 tercios y pacas, procedentes de:

Las Villas	770
Vuelta Abajo	599
Otras zonas	28
Total	1,397

Esa recopilación de nuestro reportero, está basada en las entradas por los ferrocarriles y en camiones.

LAS ENTRADAS DE AYER

Durante el día de ayer se recibieron en la plaza las partidas de tercios y pacas que relacionamos a continuación:

De San Juan y Martínez, para José González y Compañía, 271.

De Sancti Spíritus, para Rogelio Pérez y Compañía, 1:4.

De Santa Clara, para Menéndez y Compañía, 800.

Del mismo Villaclara, para la General Cigar Company, 32.

De Esperanza, para la misma General Cigar, 59.

También de Esperanza, para I. Kaffenburgh-s Son, 143.

La General Cigar recibió además estas otras partidas: de Camajuaní, 170; de Placetas, 110; y de Remedios, 64.

COTIZACIONES DE LA BOLSA DEL AZUCAR EN NEW YORK

NUEVA YORK, Marzo 6. — (Por el hilo directo de Luis Mendoza y Compañía):

CONTRATO NO. 3

Meses	Abre	Max.	Min.	Cierre
Mar.	1.79	1.80	1.80	1.79
May.	1.85	1.87	1.85	1.86
Jul.	1.91	1.92	1.90	1.91
Sep.	1.95	1.96	1.94	1.94
Nov.	—	—	—	1.98
1940				
Ene.	1.92	—	—	1.92
Mar.	—	—	—	1.93

CONTRATO NO. 4

Meses	Abre	Max.	Min.	Cierre
1939				
May.	114½	115½	115	115
Jul.	115	115½	115½	114½
Sept.	113½	114½	114	113½
Dic.	—	—	—	114
1940				
Mar.	116	116½	116½	115½
May.	116	117½	117½	116

MERCADO DE LIVERPOOL

LIVERPOOL, marzo 4.—El mercado de algodón debió de abrir de sin cambios a 5 puntos más alto; a la 1 p. m. estaba de tal como debía ser a 5 puntos más alto; Recibos 14,000. Americano 0; Middlings 5.36.

—El mercado de trigos debió de abrir de 1|8 a 1|4 más alto; abrió de 1|8 más bajo a 1|8 más alto; a las 12.45 p. m. estaba de 1|4 a 1|2 punto más bajo.

MERCADO DE MANTECA

Cierre en Chicago ayer:

Mayo	6.90
Julio	7.22
Granel	6.35

MERCADO DE SEDA

Cierre ayer en New York:

Marzo	2.15
Abril	2.12
Mayo	2.12½

BOLSA DE LA HABANA

COTIZACIONES AL CIERRE AYER

COTIZACION OFICIAL
Bonos y Obligaciones
República de Cuba

	Comp.	Vend.
Speyer 1904-1944	102	109
Deuda Int. 1905	92½	97
Cuba 1909-1949	100	109
Morgan 1914-1949	104	—
Morgan 1923-1953	104½	107
O. Públicas 1930-1945	69⅝	69¾
Cuba 1937-1977	56⅝	56¾
Obgs. oro con 9 cupones	40	—
Obgs. oro con 7 cupones	37	38
Obgs. oro con 4 cupones	35½	37
Azúcar 1930-1940	101⅛	103
Ayunt. Habana 1a. Hip.	Amortizado	
Ayunt. Habana 2a Hip.	90	110
Centro Asturiano	32	—
Banco Terr. S B	24	40
Cervecera	37	—
Cerv. Obgs. no Hip.	16	22
Gas	98	—
Hav. Elec. Cons.	34	—
Havana Electric Debentures Obgs. no Hip.	⅞	2
Edif. La Metrop. S. A.	30	40
Mercados de Abasto y Consumo 1a. Hip.	40	—
Nueva F. de Hielo	104½	—
Papelera S. B	60	—
Teléfonos	85	90
Unidos	5½	—
Obgs. no Hip. Cía. Inversiones Fom. S A	97¾	100

Acciones

	Comp.	Vend.
Banco Terr	5	20
Banco Terr. Bnfs	—	—
Cervecera	25	—
Cuba R. R.	5	—
Fibras y Jarcia	15	—
H. E. Utilities Co. P. 6%	34¾	36
H E Utilities Co P 5%	7	9
H E Railway Co Prfs.	¼	—
H E Railway Co. C	⅛	½
Jarcia P.	45	—
Jarcia, C.	3½	—
Licorera de Cuba	1	—
Mercantil, La (Seguros)	135	203
Metrop. Auto	101	—
Naviera P.	11	—
Naviera, C.	1½	2¼
Nueva F. de Hielo	110	—
N. F. de Hielo Bnfs.	32	33¼
Pesca, P	—	—
Pesca, C.	—	—
Teléfono, P.	62	—
Teléfono C.	15	60
Unidos	1½	2
Unión Oil	5	8
1ra. Papelera Cubana	38	—
Cédulas Primera Papelera Cubana, 8%. (En circulación $500,000)	10	—
Naviera Prfs.	12	20
Naviera Cms.	1	—
Nueva F. de Hielo	110	160
N. F. de Hielo Bnfs.	31	40
Teléfonos Prfs.	63½	80
Ferrocarriles Unidos	1⅝	½
Unión Oil Co.	5¾	15

COTIZACION LIBRE
Bonos y Obligaciones

	Comp.	Vend.
Int. Tel. Conv. 4½%	95	—
Int. Tel 5% 1955	60	—
Cuba Tel Co. 7½%	105	—
Cuba R. R. 5% 1952	37	—
Cuba R. R. 6%	36	—
Cuba R. R. 7½¼ 1936	43	—
Nort. de Cuba 5½% 1942	33	—
Manatí Sug. 5½ 1942	29⅞	—
Vertientes Sug 7% 1942	7	—
C. Gallego 6¼ 1975	30	—
V. Tennis 3% 1949	3	10
Pro A. Musical 7%	40	—
C. Español 6%	52	—
W. Brothers	42½	—

Acciones

	Comp.	Vend.
Int. Telp. and Tel.	8	—
Cía. Cub E Prfs. $6.00	21½	24⅞
Cuban Ame. Sug. Prfs.	40	—
Cuban Ame. Sug Cms.	4½	—
Cuba Co Cms.	⅛	—
Aux. Marít. (Sucrip.)	5	10
Seg. La Com (Suscrip)	80	—
Seguros El Comercio	100	—
Central Violeta	3½	—
Guantánamo Prfs	7	—
Guantánamo, Cms.	—	—
Cía. Litográfica, Prfs.	20	—
Litográfica, Cms.	—	—

COTIZACION A TERMINO
Ayer a las 3 y 30 p. m.
Entregas: días 15 y último de mes
Bonos y Obligaciones
República de Cuba

	Comp.	Vend.
Speyer 5%	102	—
Deuda Int.	93	96½
Speyer 4½%	100	109
Morgan 5%	104	109
Morgan 5½%	104½	106
O. Públicas 1945	69½	70¼
Cuba 4½ 1977	56¾	57
Obgs. oro con 9 cupones	43½	60
Obgs. oro con 7 cupones	37	38
Ogs. oro con 4 cupones	35¼	36⅜
Azúcar	101	103
Ayuntamiento, 2a.	90	110
Centro Asturiano	35	—
Cerv. Int.	38	50
Cerv. Int. Obgs no Hip	16	22
Gas y Electricidad	98	—
Hav. Elec. Railway Co.	32	—
Havana Electric Railway Co. Obgs. no Hip.	¾	2
Nueva F. de Hielo	104½	—
Papelera Cubana, S B	40	—
Cuba Telephone Co.	85	90
Unidos	5	—
Fomento	—	—

Acciones

	Comp.	Vend.
Cerv. Int.	25	50
F. C. Cons Prfs.	2⅞	—
Cuba Railroad Prfs	4½	—
H. E. Utilities Prfs.	34¾	37
H. E. Utilities Pretes	7	9
Hav Elec. Ry. Co. Prfs	¼	—
Jarcia Prfs	48½	—
Jarcia, Cms.	3½	—
Licorera de Cuba	—	—

Bonos de Cuba

Cierre ayer en New York:

Speyer 5%	100⅛	—
Speyer 4½	101½	102
Morgan 5%	104½	—
Morgan 5½	103	107
Obras Públicas 5½	68¾	70½
Cuba Railroad 5%	39½	40½
Cuba Railroad 7½	44½	46
Cuba 4½ 1977	54⅞	57
Cuba Northen 5½	34⅛	35
Manatí Sug. 4%	29	31
Cuban Telephone 7½	108	108½

APRECIACIONES DEL MERCADO DEL AZUCAR

MARZO 6 DE 1939

	Ant.	Hoy
Costo y Flete		
Pronto embarque a EE. UU.	1.89	1.89
Flete	0.13½	0.13½
Libre a Bordo—Pago Inmediato		
EE. UU. Cuota libre	1.76	1.76
EE. UU. Cuota Retenida 1940	1.64	1.64
Cuota Mundial libre	1.14	1.14½
Cuota Mundial Especiales y Reserva	1.10½	1.11
Cuota local — Ex-Almacén	0.95	0.96
Todas las cuotas	1.48½	1.48¾

(Esta apreciación es de Luis Mendoza y Cía.)

CAMBIOS EN NEW YORK

Cierre ayer en New York:

Libra Esterlina	4.68 15|16
Francos	2.65 3|16
Pesetas	4½

EL ORO Y LA PLATA

Cotizaciones al cierre ayer en la Bolsa de la Habana.

Plata contra billete americano	96½	96¾
Oro acuñado contra billete americano	155	—

AUMENTARON LAS OFERTAS EN EL MERCADO DEL DISPONIBLE PARA PROXIMOS EMBARQUES

En el Mercado de Londres los crudos no experimentaron cambio y el cierre de la Terminal fué más alto que el sábado. Java aumentó el precio en las exportaciones

Según las informaciones recibidas del mercado de crudos disponibles, o de embarques, las ofertas de los libres aumentaron ayer. De las Filipinas se ofrecieron 25.000 toneladas, para arribos durante la primera quincena del próximo mes y para embarques en el mismo abril y mayo, a 2.80, y para embarque a fines de abril, a 2.82. Una limitada cantidad de Puerto Rico, para arribos durante la actual quincena de marzo, también fué ofrecida a 2.80. De Cuba hubo ofertas a 1.90 costo y flete, para embarques en la segunda quincena del actual marzo, y a 1.92 costo y flete para embarcar en abril. No se reportó la ascendencia de esas ofertas de Cuba. Ante las ofertas apuntadas, los refinadores eran compradores a la base de 2.78.

Más tarde, o después del mediodía había disponibles 6.000 toneladas de Filipinas, para arribar a mediados de abril a 2.78. Los refinadores entonces no pagaban más de 2.76.

Llegó la hora del cierre sin que se reportase ninguna venta en dicho mercado de crudos para embarque.

Dicen Lowry and Co., en su información-resumen de la semana última que el precio-promedio diario de los crudos durante enero-febrero del presente año, fué de 2.775 centavos, o 0.41 centavos menos que el de enero-febrero de 1938. «Este año, hasta ahora—añaden—, los precios han permanecido dentro de muy cercanos límites: es decir: entre un mínimo de 2.75 y un máximo de 2.81 mientras que en igual período del año pasado la fluctuación fué entre un máximo de 3.25 y un mínimo de 3.1...

MERCADO DE FUTUROS.— ... cotización «spot» fijada por la B... sa del Azúcar de New York, para crudos de Cuba, contrato número ... el día cuatro, fué de 1.91.

De acuerdo con los reportes de la mencionada Bolsa del Futuro, las ventas de ayer de dicho contrato número 3, fueron las siguientes: ... toneladas en marzo. 1.950 en ... 3.150 en julio y 4.400 en septiembre. Y las ventas del contrato número ... fueron éstas: 3,200 toneladas en ... yo, 250 en julio y 2.550 en septiembre.

Otras noticias sobre la actividad de ambos contrato las hallará el lector en la carta del cierre que ... mos más abajo.

MERCADO DE LONDRES.—No experimentaron cambio los crudos ... Terminal cerró mejor que el sábado como se verá a continuación:

	Cierre del 4.	
Marzo	6-2¼	
Abril	6-2¼	
Mayo	6-2¼	
Junio	6-2¼	
Agosto	6-2¼	
Diciembre	6-0¼	
Marzo	6-1	

CARTA DEL CIERRE.—La información final de la Russell News, recibida por el hilo directo de L... Mendoza y Compañía, y traducida por estos señores, dice de la manera siguiente:

«Los futuros azucareros domésticos estuvieron hoy generalmente sostenidos, habiéndose efectuado la mayor parte de las operaciones del día ... un avance de precio de un punto aunque los niveles del cierre quedaron de sin cambio a un punto más bajo. El apoyo se produjo por parte del ramo y por parte de los intereses productores, mientras que operadores locales e intereses ... banos suplieron los contratos.

Contrarrestando el tono sostenido del mercado de futuros, se observaron indicaciones de desanimación ... los actuales. Esto en su mayor parte se debió al aumento experimentado en el volumen de ofertas. Las ofertas se produjeron de 2.78c a 2.80 c mientras que los refinadores no estaban dispuestos a pagar más de 2.76 a 2.7... centavos, según posición.

El movimiento de refinos estuvo desanimado.

Los futuros mundiales estuvieron sostenidos y los precios del cierre quedaron de sin cambio a medio punto más bajo. Intereses cubanos actuaron como compradores de mayo y como vendedores de septiembre, mientras que las casas comisionistas y los intereses europeos actuaron a la inversa.

El mercado de Londres estuvo sostenido, pero los crudos siguieron quietos, esperando los corredores un resurgimiento de la demanda de refino. No hubo noticias en cuanto a la reunión pendiente del Consejo Internacional azucarero».

EN PUERTOS DE CUBA.—El movimiento de los azúcares en todos los puertos de la República, según el departamento de estadística de Lamborn, Hutchings and Co. durante la semana terminada el sábado cuatro de los corrientes, fué como sigue:

	Toneladas
Arribos	119.9...
Exportación	48.2...
Exist puertos	366.6...

LAS EXPORTACIONES FUERON —A Nueva York, 11.133; Filadelfia 9.108; Boston, 7.039; Baltimore 5.701; New Orleans 621; Wilmington 2.867; Reino Unido; 7.120, Holanda 444; Ecuador, 3.529; Chile, 296; Honduras, 95 e Islandia, 198.

EL PRECIO DE JAVA.— Un despacho recibido ayer decía que la Agencia Vendedora del Azúcar de Java, había aumentado cinco centavos holandeses el precio para sus exportaciones a la India Inglesa. Otro despacho decía que el aumento era de diez centavos.

LOS COMISIONISTAS OPUESTOS A LA CONCESION DE DRAW BACK PARA LA IMPORTACION PEDIDA

Estiman que esa concesión produciría más perjuicios a los almacenistas importadores, detallistas y firmas dedicadas a la confección de trajes de Palm Beach. Otros argumentos

El presidente de la Unión Nacional de Comisionistas ha dirigido un escrito al director general de Aduanas, del que se nos remite copia con el ruego de su publicación, que dice como sigue:

«Señor: Informados por la prensa capitalina de que ha sido solicitado el Draw Back para la importación de tela denominada Palm Beach, prometiendo que será destinada a la confección de trajes y reexportada en esta forma a otros países de la América latina, consideramos injustificable esta solicitud como también perjudicial a los intereses comerciales e industriales de Cuba y, en la misma proporción, a los ingresos fiscales por conducto de las Aduanas.

«Durante seis meses que conceden las leyes vigentes aduanales, se presta a recibir considerables cantidades de Palm Beach compitiendo con los almacenistas importadores, compitiendo con los detallistas y compitiendo con las firmas establecidas en Cuba dedicadas a la confección de trajes, por cuanto que todos éstos al recibir las telas por las Aduanas, pagan religiosamente sus derechos y constituiría un privilegio para el solicitante, como decimos, en perjuicio de estos que citamos, ya que se facilita tener mercancías sin el pago correspondiente de los derechas, aunque religiosamente se pagaran cuando se recibieran, pues el capital invertido devenga intereses.

«Por otra parte, señor director general de Aduanas, este hecho constituiría un privilegio y aún por muy diáfana que resultase la operación y aunque descansase la solicitud en la protección aparente al obrero cubano, existiría una competencia ilícita con las firmas enumeradas que no ha de ser el propio gobierno de Cuba quien dé facilidades para ello.

«Se argumenta el empleo del Palm Beach en trajes para la exportación y acaso pudiera nivelar en el precio de venta el diferencial de la bonificación que se apunta con los fletes y derechos que éstos habían de pagar en los países de origen que fueren comprados.

«Es posible pensar que pudieran exportarse a Estados Unidos de América al amparo del Tratado de Reciprocidad, cuando no es producto del suelo cubano y solamente de la industria. Estimamos en sentido negativo.

«Por todo lo expuesto rogamos a usted, señor director general de Aduanas, que se tengan en cuenta nuestros razonamientos expuestos que los consideramos juiciosos, equitativos y desinteresados para que sea denegada la solicitud de aplicarle el Draw Back a las telas de Palm Beach, y conste que somos fieles defensores del progreso de la industria, pero sin que esto constituya de una manera directa perjuicios mayores para los mismos y para los que están establecidos al amparo de las Leyes y que cumplen todas las disposiciones y dictados como aportan en tiempo y forma el importe de los derechos que les corresponde pagar por las mercancías que importan.

Unión Nacional de Comisionistas
Fdo. Antonio Pertierra,
Presidente».

GANADO

LOS PRECIOS EN PIE

Precios que pagan compradores entregado el ganado en esta capital, según información dada en los mataderos:

	Ctvs. Libras
Vacuno, de 3¼ a	3½
Lanar, de 3 a	3½

Precios del ganado porcino

De 100 lbs a 125 lbs de 4½ a 5 cts
De 125 lbs a 150 lbs de 5 a 5¼ cts
De 150 lbs a 175 lbs de 5¼ a 5½ cts
De 200 lbs a 250 lbs de 6 a 3½ cts
De 175 lbs a 200 lbs de 5½ a 6 cts

LOS PRECIOS DE LA CARNE

En los mataderos de esta capital rigen los siguientes precios:

	Ctvs. Kilo
Vacuno, de 12 a	14
Cerda, de 25 a	30
Lanar, de 30 a	25

MATADERO DE LUYANO

Se sacrificaron ayer en el Matadero de Luyanó:

	Cabezas
Vacuno	110
Cerda	42
Lanar	—

MATADERO INDUSTRIAL

Se sacrificaron ayer en el Matadero Industrial:

	Cabezas
Vacuno	187
Cerda	105
Lanar	25

CARROS ENTRADOS

Llegaron 12 carros de Camagüey, con ganado vacuno para el Matadero de Luyanó.

MERCADO DE GOMA

Cierre ayer en New York:

Marzo	16.82
Mayo	16.87
Julio	16.74
Septiembre	16.74

MERCADO DE PIELES

Cierre ayer en New York:

Marzo	11.52
Junio	11.96
Septiembre	12.32
Diciembre	12.64

MERCADO DE ALGODON

Cierre ayer en New York:

Marzo	8.77
Mayo	8.39
Julio	8.16
Octubre	7.70
Diciembre	7.67

MERCADO DE METALES

Cierre ayer en New York

Cobre	10.12 1|2
Plomo	4.75
Estaño	45.95
Nickel	0.35
Zinz	4.84
Manganeso	0.40

MERCADO DE GRANOS

Cierre ayer en Chicago:

Avena:	
Diciembre	28⅞
Mayo	27½
Julio	26¾
Centeno:	
Diciembre	45⅛
Mayo	46⅜
Julio	47⅛
Maíz:	
Diciembre	49⅛
Mayo	50½
Julio	51⅜
Trigo:	
Diciembre	68½
Mayo	68⅝
Julio	69⅝
Trigo de Winnipeg:	
Mayo	62
Julio	62⅝
Octubre	63⅜

PROMEDIOS DEL CIERRE DE LA BOLSA DE NUEVA YORK

Por DOW JONES CO.

NUEVA YORK, Marzo 6

	Abre	Máx.	Mínimo	Cierre		
30 industriales	149.51	150.23	148.37	148.84	baja	.65
20 ferroviarias	32.97	33.11	32.42	32.53	baja	.45
15 Serv. Públ.	26.00	26.19	25.70	25.78	baja	.31
40 Bonos			—	91.51	alza	.04

BOSTON SURETY COMPANY, S. A.
GARANTIA EN BONOS DE LA REPUBLICA
FIANZAS EN GENERAL
MANZANA DE GOMEZ, DEPARTAMENTOS 365-368.—HABANA
TELEFONOS: A-6204 Y M-2517.
CABLE: AVIEITES. TELEGRAFO: BOSCO.

EMPRESA
DIARIO DE LA MARINA, S. A.

AVISO A LOS TENEDORES DE BONOS EMITIDOS POR $200.000.00 AL 6% NO ACOGIDOS A MORATORIA

Se pone en conocimiento de los tenedores de Bonos de esta Empresa, que el Cupón número 12 será pagado desde el día dos del actual mes de Marzo, fecha de su vencimiento, en moneda de los Estados Unidos de América, todos los días hábiles, en la Oficina Principal de The National City Bank of New York, situada en Presidente Zayas y Compostela, en esta Ciudad.

Marzo 1o., 1939.

CELSO GONZALEZ,
Vice-Pdte. — Administrador

No deben gravar la importación de los cordones

La Cámara de Comercio de Cuba entiende que dicha medida resulta perjudicial

Con motivo del propósito, conocido en la Cámara de Comercio de la República, de un recargo de 140 por ciento, a los cordones, trenzas y cintas importadas que utilizan los fabricantes de calzado, la mencionada corporación ha dirigido una exposición al administrador general de Aduanas, de la que son estos párrafos:

«Los cordones, trenzas o cintas que corrientemente se importan, valen el más largo $0.46 la gruesa de pares, la cinta negra, $0.32 la gruesa de pares, y el cordón redondo $0.12 la gruesa de pares. Esos artículos no se fabrican en Cuba, y aunque en una ocasión trató de implantarse la industria para el acabado de esas cintas, trenzas o cordones que se importaban en piezas y luego se cortaban poniéndoles en los extremos un casquillo metálico, no pudo subsistir por el bajo precio a que había que vender los cordones».

«Desde que existe la industria del calzado en Cuba—añade dicha Corporación—se han venido importando esos artículos, que son un complemento indispensable del calzado, pues sin ello no es posible usarlo, siendo aforados por las partidas 127, letra A.; 142, letra A.; y 149, letra D., según la clase de tejidos de que estén hechos. Como se vé, dichos artículos tienen una clasificación especial en el arancel y habría que forzar la interpretación para aplicarles el recargo mencionado, con lo que no se beneficiaría la Administración y sí se perjudicaría enormemente la industria nacional del calzado, que necesita aún más protección que la que tiene para evitar el aumento constante de la importación de calzado extranjero».

La Cámara de Comercio pide también que, mientras se decida en definitiva este asunto, se despachen las importaciones pendientes de esta clase de artículos sin exigirle el recargo mencionado.

M.E.C.D. 2016

CRONICA CATOLICA

ACTOS CATOLICOS PARA MAÑANA

En honor de Nuestra Señora de la Caridad

Celebran la fiesta mensual las diferentes Asociaciones de Nuestra Señora de la Caridad según la piadosa costumbre del día ocho a la patrona de Cuba consagrada.

El Jubileo Circular

En la iglesia parroquial del Cerro, el Jubileo Circular.

La exposición por la mañana, después de la última misa.

Por la tarde a las cinco, la reserva.

Los miércoles de Santa Rita de Casia

En la iglesia del Santo Cristo, por la mañana, después de las misas de ocho y nueve.

Por la tarde, a las cinco y treinta

Por la noche a las ocho.

Vía Crucis

En la iglesia parroquial del Cristo y en la de los Padres Redentoristas, a las cinco de la tarde, vía crucis cantado.

En la iglesia del Santo Angel

A las nueve de la mañana en la iglesia del Santo Angel solemne función en honor de San Juan de Dios. Patrono de los hospitales y abogado de los moribundos, cuyo nombre se invoca en las preces por los agonizantes..

El panegírico a cargo del Párroco M. I. Pbro Evelio Díaz y Cía el cual invita a sus feligreses y fieles.

En los demas templos

Santo Rosario, lectura espiritual y visita a Jesús en el Santísimo Sacramento del altar.

Los quince jueves al Santísimo

El nueve de marzo próximo, comenzará el Apostolado de la Oración de Reina los quince jueves Eucarísticos que con frutos tan consoladores viene ofreciendo al Corazón Santísimo de Jesús año tras año.

El ejercicio de los quince jueves, con exposición del Santísimo, Rosario Letanías, Sermón y Bendición, tendrá lugar a las cuatro y media de la tarde.

Pero el Apostolado de la Oración de Reina desea algo más: invita a todos sus socios y a todos los amantes del Corazón de Jesús, para que antes de dedicarse a sus ocupaciones habituales, se acerquen a recibirle en la Sagrada Comunión, los jueves por la mañana, ofreciendo así a su Corazón Santísimo aquel consolador homenaje que todos pudimos admirar en años anteriores, cuando desde las seis y media de la mañana no cesaba de distribuirse la Sagrada Comunión.

El Corazon de Jesus espera, pues a sus devotos en la sagrada mesa por la mañana y en los solemnes cultos de la tarde para derramar sobre cuantos les honren los tesoros de sus gracias y bendiciones.

Comenzad todos los quince jueves el día nueve de marzo!

Jueves Eucarísticos en la parroquia del Vedado.

Empezará el 2 de marzo terminando el día de Corpus Christi.

Mañana:

A las nueve, misa solemne y a continuación exposición de S. D. M y bendición.

Tarde:

A las cinco. Exposición de S. D. M Rosario, breve ejercicio de los quince jueves, sermon, bendición y reserva. Los sermones estarán a cargo de los RR. Padres Basilio Jiménez, Pablo del Olmo y Zacarías Mínguez.

Temas de los sermones.

2. Obligaciones del hombre para con Dios, virtud de la Religión.

3. La virtud de la religión es esencialmente práctica.

4. Tristísima realidad, prevaricación del hombre y sus consecuencias en el orden material y espiritual.

5. El hombre no podía por su esfuerzo rehabilitarse delante de Dios

6. Dios lleno de misericordia cumple la promesa de la venida del Redentor del hombre.

7. Cómo el hombre debe cooperar voluntariamente con sus obras para conseguir los frutos de la redención.

8 Convicciones morales del cristiano, la ley y la conciencia.

9. Temor filial en la conciencia que ama a Dios.

10. Unidad de la conciencia moral. el hombre no ha podido inventarla.

11. La ley de Dios y el programa de la conciencia cristiana.

1. Las virtudes sobrenaturales y el engrandecimiento de la conciencia.

13. El sacrificio cristiano y la conciencia cristiana.

14. La paz de la conciencia cristian.

15. La Eucaristía ocmo prenda divina de la vida eterna.

Solemne función a Santo Tomás de Aquino

En la iglesia de San Juan de Letrán, de Padres Dominicos sita en 18 entre I y J, en el Vedado, a las nueve de la mañana de hoy martes siete del actual solemne función en honor de Santo Tomás de Aquino, patrono Universal de Universidades y demás centros docentes de enseñanza católica.

Será presidida por el Excmo y Rvdmo Ceñor Arzobispo Monseñor Manuel Ruiz.

Pronunciará el Panegírico, un Rdo, Padre Redentorista.

La parte musical será interpretada por orquesta y voces, bajo la dirección del R. P. Fray Eugenio Pérez, O. P.. Organista de la Parroquia del Vedado.

El Prior M. R. P. Pedro Delgado O. P. y la V Comunidad de Padres Dominicos de la Habana, invitan a los Centros católicos docentes, a la agrupación Católica Universitaria masculina y femenina, a la Asociación Nacional de Maestras Católicas y fieles en general.

Ayuno sin abstinencia

El miércoles ocho del actual es día de ayuno, pero sin abstinencia de carne, por consiguiente en la comida se puede comer carne y mezclarla con pescado, pues la ley de la ley de la promiscuación ha sido abolida en el nuevo Código del Derecho Canónico.

El ayuno comienza a los 21 años y concluye a los sesenta.

CRUCIGRAMAS

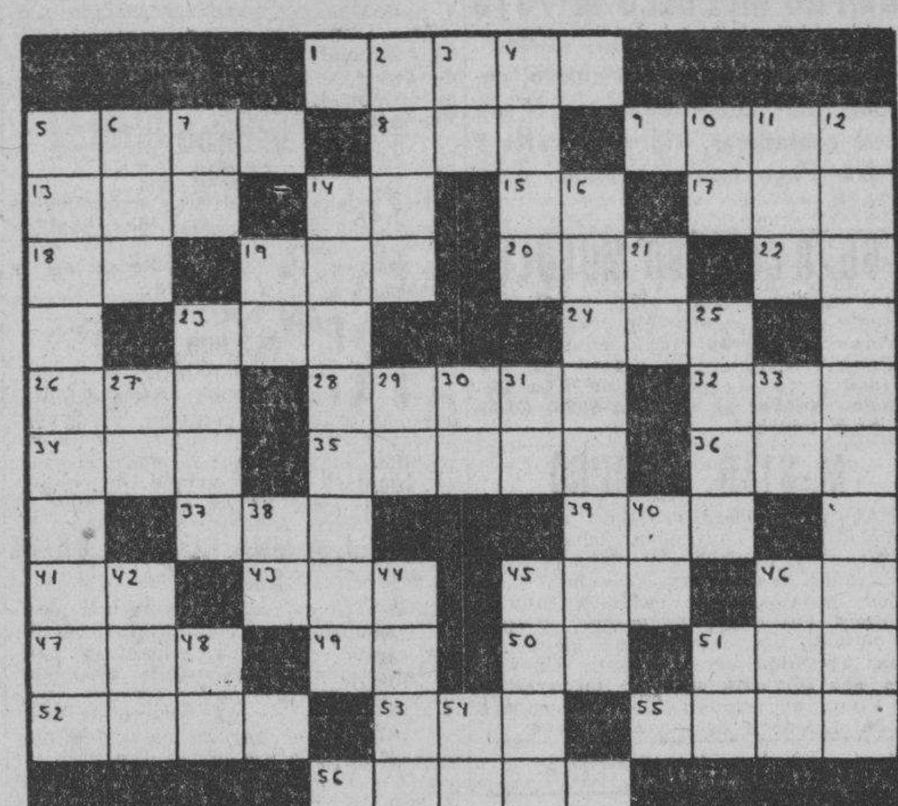

HORIZONTALES

1.—Contraer matrimonio.
5.—Concejal.
8.—Especie de chacó pequeño.
9.—Adorad.
13.—Preposición.
14.—Terminación de infinitivo.
15.—Preposición inglesa.
17.—Rey de Wessex en la heptarquía sajona, desde 689 a 726.
18.—Sílaba que repetida resulta un apodo familiar.
19.—Consonante.
20.—Bebida.
22.—Terminación de infinitivo.
23.—Río de Galicia.
24.—Oxido de calcio.
26.—Delincuente.
28.—Nombre antiguo del clavel.
32.—Adverbio de lugar.
34.—Escritor noruego.
35.—Dar.
36.—Impar.
37.—Ave trepadora que habita en el Brasil.
39.—Prominencia que forma la superficie del agua agitada.
41.—Dona.
43.—Nombre de la e larga griega.
45.—Reza.
46—Contracción.
47.—Papagayo.
49.—Contracción.
50.—Sílaba que repetida resulta el nombre del Dios de la Locura.
51.—Puerto del Perú.
52.—Río de Francia.
53.—Río de Italia.
55.—Mensajera de los dioses del Olimpo.
56.—Embuste, trampa, estafa.

VERTICALES

2.—Interjección.
3.—Interjección.
4.—Cocinar.
4.—Río del Ecuador.
6.—Cada una de las siete partes en que se divide la semana.
7.—En (en inglés).
10.—Nota musical.
11.—Nombre femenino.
12.—Canal marítimo que separa la Turquía europea de la asiática.
14.—Diosa del amor.
16.—Ave treparadora de Cuba.
19.—Interjección.
21.—Símbolo del Sodio.
23.—Sin nadie.
25.—Tela.
27.—Diptongo.
29.—Cierta hiedra de la China.
30.—Preposición.
31.—Artículo.
33.—Preposición inseparable.
38.—Símbolo del Neón.
40.—Nota musical.
42.—Cerveza inglesa.
44.—Alero de tejado.
45.—Mar de Asia.
46.—Yerno de Mahoma.
48.—Terminación de aumentativo.
51.—Marchar.
54.—Dona.

A. L. G.

Solución al Crucigrama anterior

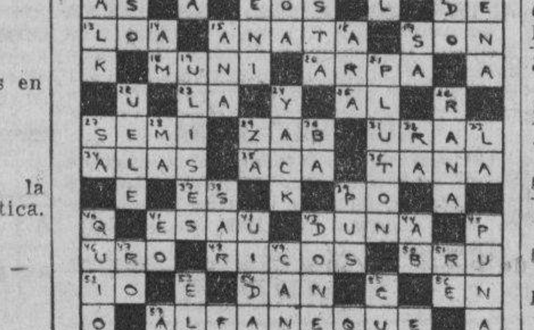

Anuncios Clasificados de Ultima Hora

Más ANUNCIOS CLASIFICADOS de ULTIMA HORA en la página VEINTE

PROFESIONALES

3 DRES. EN MEDICINA

DR. GARCIA RIOS
CIRUJANO - GINECOLOGO
Enfermedades de Señoras. Estirilidad, Frigidez sexual. Aborto habitual. Consulta y reconocimiento $3.00. San Nicolás 614. Telf. M-1540.

VENTAS

48 CASAS

VEDADO. VENDO POR LA TERcera parte de su valor, una residencia en la calle J. entre 19 y 21 acera sombra, Urge la venta. Véame en seguida para que Ud. aproveche esta ganga. Fariñas. Telf. A-6625. Empedrado 302 bajos.

REPARTO "LA FLORESTA"
Se venden solares al contado y a plazos, con urbanización completa, atravesados por ómnibus Ruta 15. Tenemos muchas propiedades para vender, de ocasión, también encargo de comprar varias en el Vedado. En ganga 2 en el Cerro. Informes: Nueva Floresta Land Co., Banco Canadá 322, A-8875. Admor. Oscar Díaz Ramos.

NO COMPRE, FABRIQUE CON Valdés. Dos plantas, estructura de concreto a $22.00 en Canta Catalina y Figueroa. Véala terminada; Santa Catalina y D-Strampes a $22.00. X-2571. A5-0332. Reina 108 Studios.

MALOJA $3.500
Se vende esta casa situada a tres cuadras de la Secretaría de Sanidad. Medidas 5 1|2 x 35 1|2 metros. Renta $40. Informes: Olózaga FO-3752.

VENTAS

48 CASAS

SE ALQUILAN LOS ESPACIOSOS ALtos de Prado 314 esq. a Virtudes para oficina.

VENTA DE CASAS. VENDO REGIA residencia en el Vedado. Calle Habana, casa de 2 plantas, 5 1|2x17 metros renta $50.00. Precio $5.000. Informan Neptuno 560. Telf. M-8106 Manuel Cruz.

REPARTO ALMENDARES REGALO casa moderna cerca Omnibus Sierra, calle G entre 16 y 18, 3 habitaciones, garage y demás comodidades. Dueño en la misma. Nota: Hay quien da en alquiler $40.00.

VENDO HERMOSA RESIDENCIA acabada de terminar en Mayía Rodríguez 418 con todas comodidades mucho lujo que no lo cobramos. Véala todo el día hasta las siete $7.700. Teléfono I-3055.

JOSE CAMPANERIA
Aguiar 206 M-7785
Compra y venta de Chalets, casas, solares y fincas rústicas. Dinero para hipoteca en todas cantidades. Administración de bienes.

SAN RAFAEL ESQUINA 2 PLANTAS 190 metros. Renta $140. Precio $18.000. Esquina Virtudes cerca Galiano 474 metros antigua $26.000, buena para fabricar. Campanería, Aguiar 206 M-7785.

NEPTUNO 2½ PLANTAS MODERNA sala, comedor 4|4, y 3|4 azotea. 160 metros $13.500. Obispo una planta, comercio, 160 metros renta $70. precio: $10.700. Campanería, Aguiar 206. Teléfono M-7785.

CONSULADO CERCA PRADO 3 PLANtas 210 metros sala, comedor, 4|4, etc. $27.000. Manrique cerca Malecón 3 plantas, moderna, sala, 3|4, comedor etc. $23.000. Campanería, Aguiar 206 M-7785.

CONCORDIA UNA PLANTA SALA, Recibidor 3|4, comedor $9.000. San Nicolás una planta sala, comedor, 1|4, baño $2.300. Corrales antigua 195 metros para fabricar $4.5000. Campanería, Aguiar 206 M-7785.

ALMENDARES, CALLE B FRENTE tranvía, moderna, jardín, portal, sala, 4|4, comedor, garage, 1|4 criado. $7.000. Calle 18 moderna, jardín, portal, sala, comedor, 3|4. garage $4.500. Campanería, Aguiar 206. M-7785.

CASAS BARATAS. PORVENIR CERca Concepción moderna, portal, sala, comedor, 2|4 $2.500. Milagros moderna, jardín, portal, sala, comedor, 2|4, baño intercalado $3.200. San Anastasio, portal, sala, 2|4, comedor, $2.900. Campanería, Aguiar 206 M-7785.

ESQUINA CALLE SANTOS SUAREZ 300 varas. Portal, sala, 4|4, comedor, 1|4 criado $5.500. Libertad moderna. Portal, sala, saleta, 3|4, comedor, garage $5.500, Campanería, Aguiar 206 M-7785.

49 SOLARES

MAYIA RODRIGUEZ Y CARMEN Hermosa esquina con agua y alcantarillado dentro de la propiedad. 22.73 por 20 varas. $1.000.00. I-3055.

SOLARES. VENDO SANTOS SUAres. esquina Mayía Rodríguez y Carmen. Lo más alto del reparto. Tres rutas de guagua 22.73x30.63 varas $1.80O Contado $1.000.00. Resto con facilidad. I-3055.

JOSEFINA Y AGUSTINA, UNA CUAdra calzada 10 de Octubre 12x58. $850.00. 11x36 varos $625.00. I-3055.

AVENIDA DE ACOSTA Y JUAN DEL gado. 11x32 $1.400. Tres rutas de guaguas. I-3055.

MAYIA RODRIGUEZ Y CARMEN hermosa esquina a la brisa, 2 metros de alto, con agua y alcantarillado pagado. 20.60x40 varas. $2.90 vara. I-3055.

MIRAMAR ESQUINA $2.700
Vendo parcela de esquina acera de brisa y sombra medidas 20 varas de frente por 30 varas de fondo $2.700. Olózaga Calle 8 esquina 3a. Ave. Rep. Miramar FO-3752.

50 FINCAS RUSTICAS

SE ALQUILA O VENDE UNA FINCA de recreo con casa vivienda 4|4, baño, garage y demás comodidades; árboles frutales y agua abundante. 18 kms. del Capitolio, Carretera Central. Informan bodega de Francisco Alvarez, El Cano.

51 ESTABLECIMIENTOS

VENDO EN TRESCIENTOS CINCUENta pesos un negocio propio para matrimonio o dos socios. Informan Luz 466, bodega. Vicente.

SE VENDE UNA INDUSTRIA EN marcha, negocio productivo, buenas utilidades. Telf. X-1087.

VENTAS

53 AUTOMOVILES - ACCESORIOS

DODGE BROTHER DEL AÑO 31 ACAbado de pintar gomas nuevas y chapa para verlo e informes Luyanó No. 125. Pedro Fernández $200.00. facilidades.

«NAVA»
Compro y vendo Ford, Chevrolet, Plymouth y Dodge, del 37 y 38, a todas horas en Morro 30 entre Refugio y Genios Telf. A-8830.

1937 Chevrolet Cupé.
1936 Chevrolet Cupé Convertible.
1936 Chevrolet 2 puertas, baúl.
1036 Chevrolet 4 puertas, baúl, 6 ruedas.
1933 Chevrolet 2 puertas.
1937 Plymouth, 4 puertas, baúl, Delux.
1937 Plymouth 4 puertas Standard.
1934 Ford 4 puertas Delux.
1938 Buick 41 convertible, radio, 5 ruedas.

GENERAL AUTO Co. S. A.
23 y 22. VEDADO. Telf. F-5644
AGENCIA PONTIAC

PLYMOUTH 37; 4 PUERTAS, BAUL y piel. Chevrolet 31; 2 puertas; 5 gomas nuevas. Radio del 38. 7 tubos para automóvil, 25 pesos. Vea estas gangas; le tomo su carro, 23 Nos. 12 y 14. Garage. Pregunten por Cecilio.

A PRECIO OPORTUNIDAD, PACkard 7 pasajeros, particular, bien cuidado, inmejorables condiciones, propio turismo, buenas gomas, pintura, fuelle e inmejorable motor. Verse en 18 y 17 Vedado. Chalet.

54 MAQUINARIAS

VENDO O CAMBIO POR TERRENO Linotipo funcionando perfectas condiciones. Informan: Aguila No. 551. Telf. M-2213.

IMPRENTA. SE VENDE UN TALLER completo, con una máquina Chandler No. 5, una No. 3, cortadora, perforadora y variación en tipos de letras. Informan Pérez, Muralla No. 471. Telf. M-1563.

SE VENDE 1 MOTOR «OTTO DEU» de 25 HP. en buen estado. Vives 511 taller de maderas.

56 MUEBLES Y PRENDAS

SE VENDE REFRIGERADOR ELECtrico, Radio, juego comedor, gabinete, cocina. Libros novelas americanas a 15 centavos cada uno. Calle 10 entre 9 y 10. De 9 a 12 a. m. Ampliación de Almendares.

SE VENDE UN JUEGO SALA, RENAcimiento español, puede verse Hotel Roosevelt. Aparto. 407 Amistad y San Miguel.

VENDO REGIO JUEGO CUARTO ? cuerpos, con butacón última creación juego comedor fino, vitrina cerrada. Neptuno 980 bajos, esq. a Hospital.

JUEGO CUARTO MODERNO $18.00; lunas y bastidor nuevos; el de tres cuerpos, menos $32; radio mueble $10.00 por pronto embarque. Sitios No. 74 entre San Nicolás y Rayo.

61 DE ANIMALES

SE VENDE UNA PRECIOSA YEGUA anglo-árabe de cinco años de edad, color moro-azul, de siete cuartas y media de alzada y completamente sana y educada. Puede verla en el Picadero San Jorge, A entre 8 y 10, Reparto «Las Playas» a una cuadra de la Quinta Avenida. Más informes llame al Teléfono FO-1760.

62 OBJETOS VARIOS

COCINA EUROPEA EN CASA PRIvada para europeos distinguidos. Informan noches 658 calle 25 Vedado.

VENDO VIDRIERA DE 2 1/2 MEtros de alto por 1 3|4 de ancho, 3|4 de fondo. Informan en Vives, 210.

ENSEÑANZAS

75 PROFESORAS - PROFESORES

EL MEJOR COLEGIO MODERNO PUPILAJE IDEAL

Siguiendo la orientación de los sabios higienistas y pedagogos modernos: hemos establecido nuestra escuela —La verdadera Escuela Nueva— en el lugar más envidiable por su excelente situación y la garantía que ofrece para la salud de los niños: En una preciosa finca de recreo, en la Carretera Central, a media hora de la capital, entre San Francisco de Paula y el Cotorro: jardines; excelente agua; parques de recreo; campo de deportes y campos de cultivo. Enseñanza Elemental y Superior. Ingresos en Institutos, Normales, Escuela de Artes y Oficios etc. Comercio, Idiomas, Mecanografía, Taquigrafía etc. Escuela Militar y Escuela Agrícola y enseñanzas manuales: Escuela Militar Politécnica: Ciudad Infantil «Ntra. Sra. del Carmen», Finca «La Caridad» pasado San Francisco de Paula. 5 cts. el viaje por los ómnibus de la ruta 7. Teléfono larga distancia llamando al Cotorro. Oficina en la Habana, Domínguez No. 206. Cerro. Telf. A-6456. Lleve a sus niños a pasar su día de campo a nuestra finca, le invitamos a que nos visite.

PROFESORA CON MUCHA PRACTIca da clases a domicilio y en su casa. Especial preparación para exámenes, niños poco estudiosos y personas mayores que necesiten ortografía y aritmética A-4328. Trocadero 205 segundo piso.

ALQUILERES

79 HOTELES

HOTEL MIRAMAR, FIJE SU RESIdencia en esta prestigiosa casa. Vivirá tranquilo y comerá bien. Habitaciones con baño privado a precios económicos. Reservamos habitaciones a familias del interior. Prado 2, esquina Malecón A5-3692.

80 CASAS DE HUESPEDES

CASA PARA FAMILIAS: HABANA, 505, altos: Alquilo apartamentos con o sin muebles; se da comida. Absoluta moralidad. Teléfono A5-4402. Pregunte por Arocha.

84 HABITACIONES

EN $7 ALQUILO CUARTO CHIQUIto amueblado, a caballero solo. Baño adjunto. Agua caliente, teléfono, Campanario 251 altos esq. Concordia.

ALQUILO UNA HABITACION BIEN amueblada, pocas personas, vista al mar. Manrique, 6; 5to. piso. Apartamento 18. Sra. López.

PRADO 111 ALTOS REFUGIO GEnios. Habitación chiquita amueblada, $8.00 muy fresca solamente a persona sola de estricta moralidad, hay teléfono, agua caliente, casa familia particular.

ALQUILO HABITACION GRANDE y fresca a matrimonio, con comida en casa de familia y en la misma se admiten hombres al comedor. Revillagigedo, 113, altos. Dos cuadras de Monte.

NEPTUNO, 360, FRENTE A LA EPOca. Alquilo espléndida habitación con toda asistencia, muy buena comida, para dos compañeros o matrimonio que trabajen fuera; precios económicos. Solo personas decentes. Teléfono M-1331.

ALQUILERES

84 HABITACIONES

REINA No. 153 ALTOS, UNA CUAdra Galiano, dos espléndidas habitaciones con lavabo, hombres solos o matrimonio, toda asistencia, si la desean. Gabinete para profesionales. Siempre agua. Combiamos referencias. Telf. A-9569.

MURALLA 313 ALTOS, ENTRE HAbana y Compostela: Alquilo en una hermosa terraza espléndida habitación con lavabo, hay balcón a la calle, luz, teléfono, casa de moralidad.

85 NAVES - LOCALES

SE ALQUILA LA PLANTA BAJA DE la casa Inquisidor No. 514 moderno entre Luz y Acosta propio para depósito o almacén. Informan en el alto.

ZULUETA 512 LOCAL PARA EStablecimiento entre Monte y Dragones renta $55.00, Llave en los altos. Informan FO-2491.

$25 LOCAL PARA COMERCIO GRANde San Ignacio 507 y $8.00 local al lado. Llave altos. Telf. U-2381 informan.

87 HABANA

DOS CUADRAS LA UNIVERSIDAD, modernos altos, Jovellar 255, sala, tres cuartos, baño intercalado, comedor fondo, cocina, cuarto y servicio criados. Abundante agua. Verse 12 a 6. Informes I-4613.

MALOJA 381 ENTRE GERVASIO Y División, departamento, balcón calle, cuarto, cocina, baño. Moderno, personas moralidad $18. Llave en la misma.

AMISTAD 105 2o. ENTRE VIRTUDES y Animas, sala, comedor, dos habitaciones, baño intercalado y cocina de gas. Informes La Regente Teléfono: M-9232.

SE ALQUILA CASA MODERNA 4 cuartos lo más alto de la ciudad. San Miguel 1107 1o. cerca Universidad, tiene todas comodidades modernas, Véala. Llave frente puerta hierro Sr. Castro M-7179.

ALQUILO INFANTA 1101 ESQUINA Benjumeda segundo piso sala; comedor, recibidor, tres cuartos, baño intercalado, cocina gas,, calentador Moderna. Precio 32 pesos. Informan primer piso por Benjumeda.

$40.00 LAGUNAS No. 107, ALTOS entre Manrique y Campanario, sala, comedor, tres cuartos, cocina, baño, en la azotea dos habitaciones. Informes bufete de Arellano M-3936.

$30.00 SAN RAFAEL 804, ALTOS ENtre Oquendo y Soledad, sala, comedor, dos cuartos, baño, cocina. verse a cualquier hora. Informes Bufete de Arellano M-3936.

CONSULADO 36 ESQUINA A GENIOS Se alquila moderno piso alto. Recibidor, sala, comedor, dos cuartos con closets servicios de criados. Informes en la misma.

CONSULADO 9, CASI ESQUINA A Prado. Se alquila moderno piso alto. Recibidor, sala, hall, comedor, dos dormitorios con closets, baño completo intercalado, cuarto y servicio de criados. Hay elevador día y noche. Informes en la misma.

NEPTUNO No. 610 MODERNA ENtre Escobar y Gervasio. Se alquila el primer piso moderno a familia de moralidad en $45. dos meses en fondo Se puede ver de 8 a 10 y de 2 a 5. Más informes Obispo 528.

VIRTUDES No 311 ENTRE GALIANO y San Nicolás Primer Piso, sala, comedor, tres habitaciones, baño, cocina de gas. Precio $40.00. Puede verse después de las 3 p. m. Informes Telf. M-7945.

REVILLAGIGEDO 313 BAJOS, MOderna, salita, comedor, dos habitaciones, baño intercalado, cocina de gas y patio. Propia corta familia. Llaves departamento 2.

ALQUILO MORRO 71 BAJOS ENTRE Genios y Refugio, sala, comedor, 3|4 baño intercalado, cocina y servicio de criados. Verse e informes en los bajos del 69 de 8 a 5 p. m.

LUGAREÑO 7 ALTOS. AMPLIA Y ventilada, tres habitaciones, sala, comedor al fondo, servicio para criados, lujoso baño mucha agua. Informan en los bajos.

SE ALQUILAN LOS ALTOS ANIMAS Manrique compuestos sala, comedor, cuatro habitaciones, cuarto de criado, baño completo. Informan San Rafael 383.

INFANTA 455, CASI ESQUINA SAN Rafael, hermoso segundo piso, muy fresco, sala; saleta, cuatro cuartos; baño intercalado; comedor; cocina; cuarto servicio criados. Llaves: encargado. Informes F-5119.

ALQUILO: ARBOL SECO No. 271 ?OS bajos, sala, comedor, tres cuartos, baño intercalado, cocina y patio. También alquilo el segundo piso de la misma casa igual distribución. Informan Telf. M-1420.

SE ALQUILA EL SEGUNDO PISO DE San Lázaro 465 entre Perseverancia y Campanario, con sala, comedor, tres cuartos y baño intercalado. La llave en el primer piso. Informan Calle 2 No. 353 Vedado, Telf. F-3907.

ALQUILO EL 2do. PISO DE AMIStad No. 204 entre Neptuno y San Miguel. Informan en la misma y en el Teléfono F-4940.

SALUD, 510. 1er. PISO ENTRE M. González y Santiago; Sala, comedor, dos cuartos, baño intercalado, hall y cocina. 34 pesos. Véala de 8 a 11 y de 1 a 5. Informes: A-6459.

ALQUILO HERMOSO PRIMER PIso. Finlay No. 874 esquina Infanta. Balcón, sala, comedor, 2 habitaciones, baño intercalado, cicina, comedor, 2 pasillos, 34 pesos. Informes: Leyte-Vidal.

ALQUILO: SAN RAFAEL 1,111, ALtos, entre Basarrate y Bruzón; sala, saleta, 3 habitaciones, baño, comedor cocina, servicio criados; 40 pesos. Informes: Leyte-Vidal, M-2222.

ALQUILO: SAN RAFAEL No. 511, altos, entre Lealtad y Escobar: Sala, 3 habitaciones, baño intercalado, comedor, cocina, servicios criados. Pasillo; 45 pesos. Informes: Leyte-Vidal. M-2222.

EDIFICIO GRANADA. SAN RAFAEL 158 entre mistad e Industria, lo más céntrico piso alto, sala, comedor, cuatro habitaciones, baño cocina, cuarto, servicio criados. Hay elevador, agua abundante.

ALQUILO ALTOS MODERNOS, DOS cuadras Carlos III Bruzón y Pozos Dulces, sala, saleta, dos cuartos, baño intercalado, cocina. Informan Telf. A5-1231 26 pesos.

ALQUILO CASA MODERNA UNA planta. Franco, 256: Sala, recibidor, comedor, tres cuartos, baño, patio, cocina. 25 pesos alquiler. Llave: Desagüe, 155, casi esquina a Oquendo.

88 VEDADO

FRENTE AL VEDADO TENNIS. Quinta 472 esq. a 12. Terraza, sala, 4 habitaciones, baño intercalado, comedor, cocina, cuarto criada, calentador etc. Moderna, reajustada $40. Teléfono F-5592.

CALZADA No. 55 PLANTA BAJA con seis cuartos, amplio comedor, garage para tres máquinas $65. La llave Andrés en el garage contiguo. Informan F-4500 y M-8196.

SE ALQUILAN LOS BAJOS DE LA casa 20 No. 9 entre Calzada y Línea, Vedado, compuestos de portal, sala, comedor, tres cuartos, baño intercalado, pantry, cocina, cuarto y servicio de criados, agua fría y caliente. La llave en los bajos del lado. Informan FO-2454.

13 No. 105 ENTRE L y M (VEDADO) sala, saleta, tres cuartos, otro de criados, comedor, baño completo. Informan; M-2181.

ALQUILERES

88 VEDADO

11 ESQUINA A 4 VEDADO. SE ALquila moderno piso alto. Recibidor, sala, comedor, tres cuartos con closets, gran baño en colores, intercalado, cuarto y servicio de criados. Hay garage si se desea. Entrada independiente para proveedores. Informes en la misma.

CALLE 14 ENTRE 17 Y 19 CERCA Teresianas, portal, sala, tres cuartos, baño, cuarto y servicio para criados, escalera para servicio independiente y traspatio. F-5557.

VEDADO CALLE 27 No. 703 ENTRE A y B Se alquila el primer piso alto, con tres habitacionesy cuarto de criados. Tiene garage. Llave en el No. 705 bajos.

SIN ESTRENAR, ALTOS DE LA CAlle 6 No. 456 entre 19 y 21 compuesta de sala, comedor, cuatro habitaciones; baño de color intercalado; cocina moderna; cuarto y servicio de criados. Puede verse de 9 a 12 y de 2 a 6 p. m. Informan en la misma.

VEDADO, 18 No. 115 BAJOS SALA, 3 cuartos, comedor y demás servicios. Moderna. Informan F-3936.

SE ALQUILA 25 PESOS, MODERNOS bajos en Universidad No. 307, a dos cuadras de Infanta; Sala, comedor, 3 cuartos, bonito baño completo, cocina y patio. La llave en la bodega. Teléfono F-7013.

EDIFICIO «RIVERSIDE», PISITOS independientes, sala, dos, tres cuartos, baño intercalado, comedor, fondo garage. 20, 18 y 25 pesos. 17 y 26, Vedado.

ALQUILO LINEA No. 357 BAJOS ENtre G y H, Vedado; portal, sala, hall, 4 habitaciones, baño, comedor, cocina, patio, cuarto servicio criados, garage; 50 pesos. Informes; Leyte-Vidal, M-2222.

ALTOS MODERNOS A ESQUINA ZApata Vedado sala, comedor, dos habitaciones con closets refrigerador eléctrico; ultimo precio $36. Informan en el mismo edificio.

EDIFICIO TRIANGULO. ACABADO de construir. Se alquilan tres frescos y ventilados apartamentos con refrigerador Electro Lux, cocina de gas, servicio de limpieza a 28, 40 y 42 pesos. Dos habitaciones, baño completo intercalado, sala, comedor, Informes 20 esquina a 23. Vedado F-3546.

ALTOS MODERNOS; CALLE 15, No. 1059, entre 12 y 14: Portal, sala, recibidor, comedor, 3|4, baño color intercalado, closets, cocina, cuarto y servicio criados. Informan misma.

89 CERRO - PALATINO

SE ALQUILAN ACCESORIAS: SALA cuarto y cocina. Buenos servicios. Lavaderos y azotea para tender $6.50. San Quintín 409. Cerro Telf. I-5130.

90 MARIANAO-REPARTOS

VENDO CASA ALTURAS ALMENDAres, media cuadra de Av. de la Paz, con 4 cuartos, demás comodidades, garage, cuarto y servicios de criados. Teléfono F-7036 y A-8875.

LA SIERRA: ALTOS, 4 Y 13, SALA; dos cuartos, comedor; baño etc; una cuadra ómnibus y tranvía. FO-2969.

SE ALQUILA LA CASA CALLE 8 entre 5a. y 7a. Miramar, con jardín, portal, port-Cochere, vestíbulo, sala, hall, 5 cuartos, 2 baños en colores, colores, comedor, pantry, cocina, garage, cuarto de criado con su cuarto de servicio y patio con árboles frutales. La llave e informes en los altos.

REPARTO ALMENDARES, 14 y D Para personas de gusto, hermoso chalet estilo colonial bajos: bello portal a lsa dos calles; grande sala, comedor, pantry, cocina eléctrica, toilet, cuarto criado y garage. Altos: escalera mármol, terraza cubierta a las dos calles, recibidor, tres magníficas habitaciones, dos baños, uno de ellos completo y en colores y hall. Llaves en la misma. Informes F-3755.

ALQUILO AVENIDA CENTRAL, NUmero 37 entre Victoria y New York, reparto Kohly; jardín, portal, recibidor, sala, hall, 5 habitaciones, 2 baños, comedor, cocina, pantry, cuarto y servicio criados, garage y cuarto de chofer. Puede verse de 2 a 6 p. m. Leyte-Vidal. M-3333.

AQUILO CASA NUEVA: PORTAL, sala, saleta, 4 cuartos, patio; precio último: 20 pesos; entrada independiente. Buena Vista. Avenida 3a, entre 3 y 4. Teléfono M-4461.

91 JESUS DEL MONTE - VIBORA

ESTRADA PALMA 214 ESQUINA A Luis Estévez. Víbora. Se alquila moderno edificio tipo chalet. Sala, gran comedor, portal corrido, jardín, seis habitaciones, tres baños de familia, hall, terraza en el alto, cuartos y servicios de criados y garage. Informes en la misma de 1 a 5 p. m.

LACRET 552 ESQUINA A GOICURIA Víbora, Se alquila moderna casa. Jardín, pórtal, sala, comedor, tres cuartos, baño intercalado completo, garage, servicio de criados. Informes Obispo 202. altos.

CALZADA DE MONTE 970 ENTRE Estévez y Pila. Alquiler $65. Terraza, sala, recibidor, cuatro cuartos, comedor, cocina y baño. Informes en los altos bajos. almacén de tabaco y en los teléfonos M-8893 y FO-4102.

LOMA DEL MAZO. MAGNIFICO apartamento altos. Dos grandes cuartos y baño completo. Bello panorama. Precio Quince Pesos. Intercambio de referencias. Vista Alegre 221 Oeste. Telf. I-3477.

PAMPLONA, 94 CASI ESQ. A LUYAnó y a 2 cuadras de J. del Monte con sala, comedor tres cuartos grandes, y baño moderno. La llave en la bodega. Informa I-7352.

EN LO MAS ALTO Y FRESCO DE LA Víbora se alquilan frescas y espléndidas habitaciones 10 de Octubre 904 entre Gustavo y Gonzalo I-6279 I-4587.

SE ALQUILAN ALTOS MODERNOS en Lawton: Dolores 456, entre 9a. y 10a. una cuadra vías comunicación; sala, 2 cuartos, servicio, comedor y cocina, agua abundante, en 20 pesos. Informes: Sr. Armas. C. Caminos o en la misma de 3 a 4.

ALQUILO EN MENDOZA, CALLE Carmen, entre Goicuría y Mayía Rodríguez; casa con sala, 2 cuartos, cuarto de baño, cocina y patio; 1|2 cuadra de la ruta 15.

92 SANTOS SUAREZ - MENDOZA

SANTOS SUAREZ, PRECIOSOS BAjos, propio para matrimonio de gusto, Zapotes esq. Durege. Portal, sala, recibidor, amplia habitación, baño, comedor, cocina, calentador, patio y lavadero. Informan: F-7533.

SE ALQUILA MAYIA RODRIGUEZ 53 altos, sala, 3 habitaciones, comedor, baño y cocina. La llave en los bajos $28.000. Informan en Juan Bruno Zayas No. 63.

ALQUILO 2 CASAS; PLANTA BAJA San Indalecio No. 275 esquina San Leonardo. Portal, sala, 2 habitaciones, baño, comedor, cocina, patio, traspatio; 23 pesos cada uno. Informes: Leyte-Vidal. M-2222.

SANTA EMILIA 310 REGIA CASA 4 grandes cuartos, garage, hall, baño intercalado, comedor, patio y demás servicios. Informan en la misma de 2 a 6 p. m.

93 LUYANO

HERMOSO ALTO PRIMER PISO ALquilo calle Herrera No. 379 casi esquina Rosa Enríquez Luyanó. Sala, comedor, 2 cuartos, baño, cocina, guaguas puerta. Llave bajos esquina.

94 LAWTON - BATISTA

SE ALQUILA EN LAWTON CALLE A entre 14 y 15: Portal, sala, 3 habitaciones, cocina, baño y buen patio. 22 pesos. Llave al fondo. Informan: Teléfono M-4269.

LA PATRULLA POLICIACA

TITINA LA MECANOGRAFA

EL PATO PASCUAL

EL PROFESOR NIMBUS

Anuncios Clasificados de Ultima Hora

Más ANUNCIOS CLASIFICADOS de ULTIMA HORA en la página DIECINUEVE

ALQUILERES

98 ALQUILERES VARIOS

SE ALQUILAN LOS ALTOS DE LA primera casa del Reparto Loma de Cojimar, Máximo Gómez y 32. sala, 3|4, 2 terrazas, 1|. y servicio de criados, dos baños, garage, siempre agua, closet en los cuartos. Llaves en la misma. Telf. A-6567. I-3781.

SE SOLICITAN

103 CRIADAS - CRIADOS

SE SOLICITA COCINERA JOVEN blanca con referencias que entienda de repostería; sueldo 20 pesos. Calle 2 No. 210 entre Línea y 11, Vedado; de 9 a 12.

SE SOLICITA UNA SIRVIENTA CON referencias para criada de mano y entienda de cocina que sepa leer y escribir. Para tratar en D. No. 506 entre 21 y 23 de 3 a 5.

SOLICITO MUCHACHA PARA TOdo servicio de matrimonio y dos niños tiene que traer buenas referencias, sino la tiene no se presente; sueldo de 15 pesos en adelante. San Lázaro 551 esquina a Lealtad, tercer piso.

SE SOLICITA ESPAÑOLA JOVEN para comedor, sirva a la rusa. Se exigen referencias $15, uniformes. J. No. 460 bajos entre 21 y 23 de 10 a 3.

104 COCINERAS Y COCINEROS

SOLICITO SEÑORA DE MEDIANA edad, blanca, para cocinar y ayudar a la limpieza. Chaple No. 51. Víbora.

SOLICITO CRIADA PARA COCINAR y limpiar casa chica. Sueldo $8.00 blanca. No duerme en colocación. Arellano 426 entre Pocito y Pasaje, Víbora. Ruta 24.

109 COSTURERAS y MODISTAS

SE NECESITA BUENA BORDADORA máquina Cornely en Prado 257.

SE SOLICITAN DOS COSTURERAS que sepan trabajar con máquinas de motor, que hayan trabajado en talleres. También una planchadora. Calle 27 No. 9 altos entre Marina y Hornos. De 10 a 12 de la mañana. Carmen López.

115 OFICINISTAS

SE NECESITAN JOVENES MAYORES de edad y que sepan aritmética para empleo con sueldo o comisión. Presentarse en la Manzana de Gómez, apartamento 566, a las 11 a. m. (hora inglesa).

116 SOCIOS

SOLICITO SOCIO CON DOS MIL PEsos que quiera trabajar para explotación de Vaquería, ceba de cerdos y cría de aves. todo en marcha y bien preparado. Finca a 12 minutos de la Habana con buen contrato, trato con persona seria de campo que quiera trabajar ,buen porvenir. Informa el interesado. Telf. F-6229. Sr. Rodríguez. El socio puede vivir en la finca. luz eléctrica y agua abundante.

117 SOLICITUDES VARIAS

SOLICITO PERSONAS QUE ME pongan en contacto con diez amistades de su localidad. Obsequiaré un Refrigerador de 5 pies cúbicos y un Radio de 9 tubos. Escriba ho y detalles de esta sensacional oferta a Distribuidor Mistery Elade. Heredia, alta 15, Santiago de Cuba. Acompañando sello rojo, Recibirá inmediatamente un obsequio de utilidad.

SE SOLICITA URGENTEMENTE FARmacéutico joven soltero para regencia activa en Oriente. Telf. A-7590 de 9 a 12 y de 3 a5.

SE OFRECEN

118 CRIADAS-CRIADOS

SE OFRECE SEÑORA MEDIANA edad para matrimonio solo o criada de mano o cocinera. No menos de $15. I-6092.

JOVEN ESPAÑOL HONRADO Y TRAbajador se ofrece para sirviente de casa particular práctico en todo servicio de comedor y planchado de trajes. magníficas referencias F-2975.

SE OFRECE UNA EXCELENTE criada de mano o para criada de cuarto, puede colocarse para cocinar, sencilla, tiene buenas referencias y buena presencia. Informes: F-3921.

DESEA COLOCARSE JOVEN ESPAñola para criada de mano o manejadora, es cariñosa con los niños, tiene buenas referencias A-7720. No va a los repartos.

SE DESEA COLOCAR UNA JOVEN española para criada de manos o cuartos, entiende de cocina; tiene buenas referencias de las casas que ha trabajado. Desea casa de moralidad. Telf. M-6389.

JOVEN ESPAÑOLA DESEA COLOcarse de criada de manos o d ecuartos, no menos de $15. Es formal y tiene referencias. Telf. M-3596.

SE DESEA COLOCAR UNA ESPAÑOla de criada de manos, sabe cumplir con su deber y tiene buenas referencias. Prefiere los repartos. Teléfono: X-1023.

DESEA COLOCARSE UNA ESPAÑOla para criada de manos o cuartos; no se coloca menos de $15. Teléfono: FO-2628.

YOUNG COLORED MAN SEEKS EMployment as butler or any position required. Speaks both languages has reference. Phone FO-2622. Theodore Bodega.

PARA CUARTOS O COMEDOR O criada de manos se coloca joven española, lleva tiempo en el país, tiene buenas referencias. Informan U-2289.

UN JOVEN HABLA INGLES Y ESpañol. Desea colocarse de sirviente. Tiene referencias. Llame Alejandro. FO-2622.

SE DESEA COLOCAR UN JOVEN ESpañol de sirviente comedor o mozo limpieza, plancha ropa de caballero sale al campo, referencias. F-6275 Benigno.

SE DESEA COLOCAR UNA MUCHAcha española para cuartos o comedor. Tiene buena presencia, sabe trabajar bien en cualquier trabajo. Telf. M-4077.

DESEA COLOCARSE UNA ESPAÑOla para criada sabe cocinar con referencias. Telf. M-6642.

SE OFRECE A CASA DE FAMILIA criado peninsular, práctico en todo lo que requiere un servicio fino, plancha ropa de caballero, hace cocteles, no le importa salir al campo M-4157, magníficas referencias de familias distinguidas.

SE DESEA COLOCAR UNA JOVEN española para criada de manos o de cuartos. Tiene referencias U-3653.

SE OFRECE MUCHACHA FINA ESpañola para cuartos y costura, experta en el más fino servicio recomendada de casas de primera. Informan teléfono A-9427.

ESPAÑOLA: DESEA COLOCARSE DE criada de manos o para cuartos, sabe coser y cumple con su obligación. No se coloca menos de $15. Teléfono: FO-2659.

JOVEN ESPAÑOL DESEA COLOCARse de criado de manos entiende de jardín, y sabe manejar máquinas tiene referencias de casas donde trabajó. F-3213.

SE OFRECEN

118 CRIADAS-CRIADOS

SEÑORA ESPAÑOLA DESEA COLOcarse de criada de mano o de cuartos, lo mismo para lavar ropa, tiene referenucias. Para informes Teléfono U-5470.

SE OFRECE UNA ESPAÑOLA PARA cuartos, sabe cumplir con su obligación, está acostutrada al servicio fino de familias distinguidas, tiene recomendaciones. Llamar al teléfono F-3437.

SE OFRECE MUCHACHA ESPAÑOLA para cuartos y coser o comedor, sirve mesa a la rusa, es fina y está práctica en el servicio fino y es muy seria y cumplidora de su obligación y tiene muy buenas referencias y cartas de recomendación de las casas que ha trabajado. Telf. FO 2750.

DESEA COLOCARSE JOVEN ESPAñol de criado de mano, no tiene pretensiones, para más informes. Llame al F-7414.

JOVEN ESPAÑOLA DESEA COLOCARse de criada de mano. Tiene recomendaciones. U-6816.

DESEA COLOCARSE JOVEN MESTIza decente del campo para criada de mano, sirve a la rusa. Tiene buenas referencias. Telf. U-6625 bodega.

DESEA COLOCARSE UNA JOVEN PAra criada de cuartos o de manos. Sabe cumplir con su deber y zurcir muy bien, lavar y planchar ropa fina. Tiene referencias de donde trabajó. No menos 15. Informan F1-7291.

DESEA COLOCARSE UNA ESPAÑOla, para criada de mano, para cuartos, sabe cumplir con su obligación; tiene referencias. Telf. F-3854.

DESEA COLOCARSE UNA ESPAÑOla de criada de manos o para cocinar y limpiar, tiene buenas recomendaciones muy trabajadora. Telf. F-6228.

SE DESEA COLOCAR UNA MUCHAcha española para criada de mano o de cuartos, tiene referencias y desea casa de moralidad F-4806.

MUCHACHA ESPAÑOLA DESEA COlocarse para cuartos y coser o manejadora tiene referencias. Gervasio 417 altos entre San Rafael y San José.

SE COLOCA JOVEN ESPAÑOLA FIna y de buena presencia para cuartos o comedor; sabe servir a la rusa, lava ropa fina. No le importa ir a las afueras; tiene referencias. Teléfono A5-0622.

ESPAÑOLA MEDIANA EDAD, DEsea colocarse para el servicio general seria, trabajadora, de cocinera y limpiar; casa de moralidad; tiene referencias. Informan: U-4642.

SE DESEA COLOCAR UNA JOVEN española para criada de manos o cuartos, tiene referencias. F-5884.

DESEA COLOCARSE UNA MUCHAcha joven española de criada; sabe cocinar, tiene referencias. Sueldo: 20 pesos. Teléfono M-3042.

SE OFRECE MUCHACHA CON REferencias para criada de manos o cocinar y limpiar a matrimonio solo o para limpiar por horas. Amistad, 454. Departamento 25.

DESEA COLOCARSE UNA ESPAÑOla de criada de mano o de manejadora, sabe servir a la rusa, y tambiéen le gustan los niños tiene referencias. Concordia y Galiano. Tintorería. Teléfono F-9436.

SE DESEA COLOCAR UNA JOVEN española para criada de manos, que sea casa de moralidad. Tiene referencias. A-6343.

DESEA COLOCARSE MUCHACHA PAra limpiar por horas. Tiene buenas recomendaciones. F-13031 o en Angeles 211 Engracia.

SE OFRECE UN MAGNIFICO Y EXcelente criado de mano español experto en el servicio doméstico. Sirve a la rusa; sabe hacer cocteles; tiene buena presencia. No tiene familia que lo moleste; sale a donde quiera, duerme. Informes F-2067.

DESEA COLOCACION PARA COMEdor o cuarto, muchacha española de mediana edad. Tiene referencias. Avise Telf. No. M-3437.

SE OFRECE UN CRIADO ESPAÑOL joven tiene muchos años de servicio fino de comedor; sirve a la rusa; inglesa; hace toda clase de cocteles; tiene recomendaciones de las grandes casas por haber servido en ellas, sale a repartos y fincas; para informes llame al Telf. M-2300.

SOLICITO COCINERA ESPAÑOLA que sea muy limpia y formal, ayude limpieza. Sueldo $15. Dormir colocación. Nuestra Sra. de los Angeles No. 64 (fondo Hijas de Galicia).

DESEA COLOCARSE, UNA JOVEN mestiza decente para los quehaceres de un matrimonio o para ayudar limpieza y atender un niño es cariñosa Telf. M-4456.

SE OFRECE UNA BUENA CRIADA de mano española, sabe trabajar, tiene referencias y es muy limpia y de buen carácter. Sueldo $15. M-3339.

SE DESEA COLOCAR UNA JOVEN del campo para criada de mano, sabe trabajar y es limpia y sabe sus obligaciones. Informes al Telf. F-6003.

ESPAÑOLA FINA PRESENTABLE Y con magníficas referencias sabiendo servir bien a la rusa, ofrécese de criada de manos o comedor. Informes Telf. FO-1077.

SE DESEA COLOCAR UNA JOVEN española para criada de manos o comedor, tiene muy buenas referencias. Teléfono M-6272.

UNA MUCHACHA ESPAÑOLA DEsea colocarse para manejadora o para cuartos, tiene buenas referencias. Teléfono I-4193.

SE DESEA COLOCAR UN JOVEN de color; sabe cumplir con su obligación, para cuarto o corta familia; va al campo. F1-7582; pregunte por Isabel; desea buen sueldo.

SE DESEA COLOCAR JOVEN ESPAñola para limpiar y borda un poco; sabe cuidar enfermos y poner inyecciones. Teléfono I-3247.

DESEA COLOCARSE UNA ESPAÑOla para cuartos o comedor; tiene buenas referencias; y en la misma, una buena cocinera; sabe trabajar y tiene buenas referencias; no le importa ayudar a una corta limpieza de un matrimonio. Teléfono F-6288.

119 COCINERAS-COCINEROS

SE OFRECE UNA COCINERA DE COlor, repostera, o para criada de mano. Tiene buena presencia, buenas recomendaciones. F-3921.

MAESTRO COCINERO ESPAÑOL MEdiana edad se coloca; aseado y cumplidor, española y criolla, especialidad de repostería, pastelería, helados de todas clases. Hombre solo, sale al campo. Informes F-4177.

SE OFRECE COCINERA CON MUY buena sazón, limpia saludable y con excelentes referencias; no tiene inconveniente en dormir, va a donde la lleven. F-3141.

SE OFRECE EXCELENTE CRIADA de manos con años de experiencia en el servicio y buenas recomendaciones de casas de moral. Sin mayores pretensiones. También es manejadora. F-3141.

SE COLOCA ESPAÑOLA PARA LA cocina lleva tiempo en el país, va a los repartos, sabe de repostería, tiene referencias duerme colocación Telf. U-5470.

SE DESEA COLOCAR UNA JOVEN blanca para cocinar o limpiar o bien para un matrimonio solo. Telf. F-6150. Tiene referencias.

DESEA COLOCARSE ESPAÑOLA COcinera repostera, tiene referencias, duerme fuera. Telf. F-5629.

DESEA COLOCARSE UNA COCINEra española de mediana edad. Cocina criolla y española y entiende de repostería. Sabe cumplir con su obligación, tiene referencias y desea casa de moralidad. Duerme en la colocación Telf. F-6265.

SE OFRECEN

119 COCINERAS-COCINEROS

SE DESEA COLOCAR UN SEÑORA española para cocinar. Si es corta familia no le importa hacer limpieza. No duerme en la colocación. Tiene buenas referencias. Telf. U-6832.

ESPAÑOLA DE MEDIANA EDAD PAra cocinar a un matrimonio solo o corta familia y algún quehacer, duerme en el acomodo, tiene referencias es sola. Telf. I-6154.

DESEA COLOCARSE SEÑORA MEdiana edad para cocinar y ayudar a los quehaceres, o para lavar y planchar, no duerme en la colocación. Telf. M-6560.

DESEA COLOCARSE UNA COCINEra mestiza, con práctica en el oficio y referencias, no duerme en el trabajo. Domicilio Neptuno 953 altos entre Aramburo y Hospital Telf. F-5847.

DESEA COLOCARSE JOVEN DE COlor para cocinar solo o cocinar y limpiar a matrimonio solo, toiene referencia. Telf. U-2905.

DESEA COLOCARSE UNA MUCHAcha española para cocinar y limpiar o por horas. No duerme en la colocación. Tiene referencias. Telf. F-6060.

DESEA COLOCARSE BUEN CRIAdo de mano joven español muy trabajador y muy práctico en todo esmerado servicio fino, tiene muy buena recomendaciones de donde ha trabajado tres años, y dos años en otra. Sabe servir bien la mesa a la rusa, hace toda clase de cocteles, ha estado con muy buenas familias. Informan Teléfono M-5244.

SE DESEA COLOCAR UN COCINEro y repostero; no molesten por menos de 20 pesos. Teléfono F-6187.

SE DESEA COLOCAR UNA COCINEra; no duerme en la colocación; sabebe cumplir con su obligación. Teléfono F-6103.

COCINERO ESPAÑOL: JOVEN SE ofrece para casa particular, no tiene pretensiones y tiene buenas referencias, siendo corta familia hace la limpieza y sirve la mesa; sabe hacer comida española y criolla y sabe algo de repostería. Llame al M-7721.

SE OFRECE MUCHACHA DE COLOR para cocinera o criada de mano; duerme en la colocación. Sra. Rodríguez. Teléfono I-3552.

SE DESEA COLOCAR UNA JOVEN de color para cocinera o criada de manos. nforman: A-9775.

SE DESEA COLOCAR UNA COCINEra de color, sabe repostería, tiene referencia; en la misma una para criada. Llame al Teléfono F-6079.

SE OFRECE UNA JOVEN ESPAÑOla para cocinar. Sabe repostería, tiene referencias. Informan Teléf M-3436

SE DESEA COLOCAR UNA COCINEra o para criada de mano corta familia. Teléfono F-6014.

SE DESEA COLOCAR UNA JOVEN española para cocinar y limpiar o criada de cuartos. Teléfono F-6133.

SE OFRECE UNA MAGNIFICA COcinera de color repostera y otra para cocinar, limpiar o criada, duerme fuera o dentro, tiene magníficas referencias. Informes Telf. F-2067.

INGLESA CLARA, LIMPIA, DESEA colocarse para cocinera repostera, o lavar. Tiene referencias. Duerme en la colocación y está dispuesta a ir al campo. M-7730 «Esther».

SE DESEA COLOCAR UNA JOVEN de color para todos los quehaceres o para cocinar solamente, es repostera y tiene referencias. Teléf. I-5076.

120 MANEJADORAS

JOVEN BLANCA DEL PAIS PRESENtable con referencias conocidas y cumplidora en su trabajo ofrécese de manejadora, criada de manos o de cuartos, prefiere Repartos. Informan Telf. FO-1077.

JOVEN PARDA PRESENTABLE MOdesta de buen carácter y excelentes referencias, desea colocarse de manejadora, o criada de cuartos. Entiende algo de costura y sabe zurcir. Salé al campo. Informes FO-1077.

SE DESEA COLOCAR UNA SEÑORA inglesa, refinada para manejadora, enseña los niños inglés correctamente leer, escribir. Puedo coser. FO-2785.

DESEA COLOCARSE ESPAÑOLA DE mediana edad, para manejadora o habitaciones; no le importa para todo siendo poca familia; tiene muy buenas referencias; Sale a los repartos. Informan F-6373.

122 INSTITUTRIZ

YOUNG GIRL TLACHES ENGLISH Prefer children. Has some free hours Please call F-7302. 2 a 3 p. m.

123 COSTURERAS y MODISTAS

SE DESEA COLOCAR UNA JOVEN de color modista para coser en casa particular. No le importa ayudar algo en la limpieza. dormir fuera. Informan teléfono M-3339. va a los repartos.

124 LAVANDERAS-LAVANDEROS

UNA LAVANDERA ESPAÑOLA DEsea encontrar para lavar en casa particular, Tiene referencias. Teléfono F-6454.

125 CHOFERES

SE OFRECE JOVEN CUBANO, CON experiencia en dicho trabajo, como chofer de casa comercial de esta Plaza o Interior República. Tiene amplia instrucción y conocimiento del comercio. Sin pretensiones. Informes: R. TAmargo. M. de la Torre 27, Habana.

SE DESEA COLOCAR UN BUEN chofer español con muchos años de experiencia en toda clase de máquinsa, es muy cumplidor en su trabajo. Tiene referencias. Telf. F-3254.

SE OFRECE CHAUFFEUR DE COlor para camión o casa particular, tiene referencias F-4343. Calzada esq. a 2, Vedado.

SE OFRECE UN CHOFER CON INmajorables referencias joven años de experiencia, pregunte por Lorenzo. Teléfono M-4514; menos de 20 pesos mensuales no moleste.

SE OFRECE CHOFER ESPAÑOL DE mediana edad con 20 años de práctica, en toda clase de máquinas, sin pretensiones. Informan garage Colón, 12 y 23. Teléfono F-6017. Pregunten por Sixto.

DESEA COLOCARSE UN CHOFER mecánico con buenas referencias. No importa que le mandan otros quehaceres, entiende de criado de mano. Telf. F-4321.

129 OFICINISTAS

JOVEN DE 18 AÑOS ACTIVO, INteligente, desea empleo en oficina o casa de comercio, escribe a máquina. Buenas referencias. Le interesa más el porvenir que el sueldo. Informan: Teléfono A5-1651.

131 OFERTAS VARIAS

DESEA COLOCARSE ESPAÑOL SOlo, mediana edad; sereno, portero o para el cuidado de alguna casa también para la limpieza de oficina, consultorio u otros quehaceres, tiene buenas referencias y va donde se ofrezca. Llame al M-4254.

SE OFRECE UNA MUCHACHA PAra cuidar enfermos; tiene referencias de las casas que ha trabajado. Llamar Teléfono U-2762.

DESEA COLOCARSE UNA SEÑORA joven, para cuidar señora, o trabajo de la casa, también en comercio, oficina u otros trabajos. Informes Prado 561, bajos. Pregunte por María.

JOVEN CUBANO, BLANCO, DESEA empleo en el comercio en el giro de tejidos, sedería, quincalla, perfumería, etc. o para vendedor en plaza. Muy buenas referencias, no pretensiones. Sr. Díaz. A-8622

PROFESIONALES

1 ABOGADOS Y NOTARIOS.

DIVORCIOS OCHO DIAS. PENSIOnes y Jubilaciones quince días tramitación rápida de asuntos: Civiles, Criminales, Administrativos, de lo Contencioso-Administrativo y Trabajos Notariales. Consultas a domicilio. Doctor León Brunet, San Francisco 264. Telf. U-2840

¿A USTED LE DEBEN?

Compramos créditos o gestionamos su cobro sin gastos para Ud.

ANTICIPAMOS

Para declaratorias de herederos, testamentarías ,reclamaciones, divorcios y toda otra clase asuntos. **Dr. Juan M. Ferrer, Bufete: O-Relly 407. Edificio Moenk Quintana, 5o. piso 4 a 6.**

BUFETE ANDREU

Edificio Western Unión, Habana y Obispo, Telf. M-1505. Asuntos Ciciles y Criminales. Contencioso- Administrativo Mercantiles.
ADMINISTRACION DE BIENES
Garantías y Referencias las que pidan.

DIVORCIOS, MUY RAPIDOS Y A plazos cómodos, anticipamos documentos. Dr. Angel Fernández. Concordia 172

2 PROCURADORES

ME HAGO CARGO DE DEMANDAS divorcios rápidos, matrimonio notarial, cartas de ciudadanía, pasaportes, declaratoria de herederos etc. Véame anticipo gastos. Bufete: Alberto Cuervo, Edificio Metropolitana 342. M-2808 O Reilly y Aguacate.

3 DRES. en MEDICINA.

DR. HERNANDEZ
SIFILIS-VENEREO

Especialmente:; Heredo-Lues, trastornos nerviosos, mentales de la sífilis. Impotencia, Astenia, debilidad sexual (ambos sexos). Consultas 12 a 2. Morro 54. Telf. A-8006

GABINETE
UROLOGICO GENERAL
VIAS URINARIAS

Consultas gratis de 7 a. m. a 8 p. m. Tratamiento moderno de Vacunas Alemanas para curar la Gonorrea, en pocos días sin dolor. No importa que sean crónicas o mal curadas. Garantizamos por medios científicos la curación radical. Para consultas y curas reservadas llame al teléfono M-3606. Facilidades de pago. Impotencia, debilidad sexual, piel y sífilis. Jesús del Monte 135 bajos, frente a la Quinta de Dependientes. Habana.

DR. FRANCISCO J. DE VELASCO
Corazón, Pulmones, Estómago e Intestinos
DR. RUBEN DE VELASCO

Corazón; Pulmones; Enfermedades de los niños. Consulta de 1 a 3. días laborables. Horas especiales, previo aviso. Salud 208 moderno. Telf M-6068

DR. A. VENERO

Curación rápida enfermedades venéreas, impotencia sífilis, electricidad médica, diatermia, ozoterapia etc. Cuota semanal. Consultas: 10 a 12 y 4 a 6. San Miguel No 301 esq. a San Nicolás A-9380.

DR. J. LYON
(De la Universidad de París)

Especialista en la curación radical de las hemorroides sin dolor ni operación. Consultas diarias de 1 a 3. Consulado 29, altos esquina. Genios.

VIAS URINARIAS
EXCLUSIVAMENTE

Tratamiento rápido de las enfermedades de la uretra, próstata, vejiga, riñones, etc. Impotencia en todas sus formas. Generundi. Goeundi. Espermatorrea. Esterilidad. Poluciones Nocturnas etcétera. Resectoscopía de la Hipertrofia Prostática. Presentando este anuncio obtendrá una consulta y reconocimiento gratis. De 3 1/2 a 8 Consultas de 11 a 1 y de 5 a 7 p. m. de la noche. Consulado 59, altos, entre Genios y Refugio.

POLICLINICA ITNERNACIONAL

Director Dr. David Cabarrocas, San Miguel 462, entre Lealtad y Escobar. Gratis a los pobres con radioscopías, análisis, diatermia, rayos ultra-violetas, luz alpina; inyecciones; medicinas; aplicación de aparatos de yeso; raspados; curas; operaciones. Tratamiento de tuberculosis con éxito desde la primera semana al desaparecer la fiebre. Turnos de $5.00 y hora fija. Telfs. U-2737; F-4045.

DR LUIS BERMUDEZ GARCIA
ENFERMEDADES DE LA PIEL

Vías urinarias y nerviosas, Tratamiento de la Impotencia y Esterilidad, por métodos propios, tanto en el hombre como en la mujer, Electroterapia y Diatermia a domicilio.
Consultas: de 8 a 8 $5.00
Profilaxis Venéreas: a cualquier hora.
Escobar No. 518, entre Zanja y Salud. Teléfono U-1288

DRA. MARIA JULIA DE LARA

Médico cirujano. Clínica privada Partos, ginecología, y Ciruga Plástica, Calzada 710, entre Paseo y A. Telf. F-5008.

DR. ALFREDO COMAS

Especialista del Instituto del Cáncer. Enfermedades venéreas, sífilis; impotencia; afecciones de señoras; tumores del útero y pechos. Aplicaciones del Radium, Horas de 2 a 5. Telf. M-7728, San Nicolás número 260, entre Neptuno y Concordia, Habana.

DR. MESA RAMOS
PIEL, SIFILIS, VENEREO

Impotencia esterilidad, etc. Consultas y tratamientos 8 a 9 a. m. 5 a 7 p .m. Perseverancia 154, bajos, entre Animas y Virtudes.

DR. HERNANDEZ
SIFILIS.—VENEREO

Especialmente: Heredo-Lues, trastornos nerviosos, mentales de la sífilis. Impotencia, Asstenia, debilidad sexual (ambos sexos). Consultas 12 a 2. Morro 54. Telf. A-8006.

DR. ROSAL

Sistema nervioso. Corazón, Medicina interna. Consulta diaria de 4 a 6. San Miguel 507, bajos, entre Gervasio y Escobar. Telf. U-1442

Dr. Alejandro Muxó
VIAS URINARIAS

Especialista de la clínica-hospital «Cuatro de Septiembre» y de la quinta «Covadonga» del Centro Asturiano. Cirugía génito urinaria. Enfermedades venéreas y trastornos sexuales. Consultas diarias de 4 a 7 p. m. Perseverancia 163 entre Animas y Virtudes. Telf. A-7001.

DR. MARINO RAMOS
Especialista del Hospital Mercedes

Medicina General. Enfermedades de la infancia. Niños retrasados. Consultas diarias 4 a 7 p. m. días festivos 10 a 12 m. Reina 212 M-2107.

GABINETE OBSTETRICO GINECOLOGICO. DR. EVARISTO PEREZ RIVERO

Habana 712 entre Luz y Sol. Consultas diarias de 1 a 5 p. m. Enfermeras especializadas en tratamientos de enfermedades de señoras. Partos, trastornos del período, insuficiencia ovárica. Menopausia. Telf. A-8930.

Suscríbase al DIARIO DE LA MARINA por los teléfonos M-7911, M-7912 y M-7913, y por medio de sus agentes en todo el territorio nacional

PROFESIONALES

3 DRES. EN MEDICINA

DR. OCTAVIO RIVERO
Asma, tuberculosis, enfermedades pulmonares y alérgicas. Coriza, urticaria)

Ex asistente servicio del profesor Saye (Barcelona), ex jefe clínico Dispensario Antituberculoso Municipal. Consultas: lunes, miércoles y viernes, 1 2a 2; martes, jueves y sábados: 9 a 1 p. m. Campanario 209: M-6258.

DR. A. LABRADOR

Especialidad enfermedades estómago intestinos. Flujos crónicos .Venéreos y Sífilis. Corazón, Riñones y Pulmones, inyecciones intravenosas. Se hace toda clase de análisis. Consulta gratis de 8 a 11. Pagas 1 a 3. **Angeles No. 7 entre Reina y Estrella A-0801**

Dr. JOAQUIN PUJOL IZQUIERDO

De las facultades de Medicina de París y de la Habana. Enfermedades del Corazón. Electrocardiografía-ortodiagrafía. Consultas: Lunes, miércoles y viernes de 3 a 6. Calle 9 No. 301 esquina a I. Telf. F-7730. Vedado.

DR. J. GARCIA RIOS

De las Universidades de Barcelona y Habana. Ex-Cirujano Hospital Emergencias y Dependientes. Cirugía General. Sin operación: úlcera de estómago duodeno; apendicitis crónica y hemorroides, Impotencia, esterilidad aborto habitual. Consulta y reconocimiento $3.00. San Nicolás 614 de 2 a 4. Telf. M-1540

5 DENTISTAS

Especialidad en Dentaduras Postizas de todas clases. Dentaduras todas de porcelana, dentaduras sin paladar, puentes fijos y removibles, empastes, orificaciones, extracciones reparaciones de dentaduras y puentes mientras espera Todos los trabajos a precios módicos.
DENTADURAS SUPERIOR O INFERIOR DESDE $10.00
Garantía en todos los trabajos. Facilidades de pagos.
DR. SOTO
Monte 426 (entre Aguila y Angeles) Consultas de 8 a. m. a 8 p. m. Domingos de 8 a 11 a. m.

DR. M. HERNANDEZ CALZADILLA, cura dientes flojos, piorrea, Extracciones sin dolor, gas, arreglo rápidamente puentes y planchas. Ortodoncia. Radiografías. Trabajos modernos Consultas hasta diez noche. Concordia 12, bajos, Telf. A-7537.

DR. JOSE MARIA GATELL
CIRUJANO DENTISTA

Especialista en extracciones sin dolor, puentes de oro y dentaduras postizas, arreglo de puentes y planchas en 6 horas, a los clientes del interior les termino en 24 horas, Facilidades de pago. Consultas de 8 a 8. Calle Habana 414 (bajos) entre Obispo y Obrapía.

6 COMADRONAS

ESTRELLA VIÑALS. COMADRONA de Asociación Cubana y Cooperativa Médica. Inyecciones a domicilio hago asistencia a domicilio Carlos III 651 y Oquendo altos botica. Telf. U-5180

CONSUELO RUDA

Comadrona ex interna de la casa de Salud «La Balear». Muchos años de práctica. Consultas gratis. S. Lázaro 604 esquina Escobar, altos Teléfono U-5824.

COMPRAS

CASAS

COMPRO CASA

Mejor una cuartería que valga $12,000. Doy en pago finca rústica, 5,500 palmas, 6 caballerías, en Calmito Guayabal. Compro casa en el reparto Diezmero. Renta: $1,000. Informes: Galiano 509. García.

COMPRO CASITA QUE NO PASE DE $3,500, que esté en La Habana. Informes por escrito, con detalles. Dirección: S. D. Anuncios Clasificados, DIARIO DE LA MARINA.

COMPRO Y VENDO CASAS, SOLAres, fincas rústicas en Habana, Repartos; tengo varias casas en Santos Suárez de varios precios. Montalvo. I-4104. Luis Estévez, 558. Santos Suárez.

COMPRO CASA: $12,000

Compro casa hasta $12.000, si lo vale, de Galiano y de San Rafael a San Lázaro. Ha de ser moderna y para hacer rápida operación. José B. Fernández, Obrapía 308: M-7430 y M-1506.

COMPRO CASITA CHICA CON GArage, únicamente Santos Suárez, La Sierra o Vedado. Precio máximo: $4.000 contado teniendo que recibir parte pago solar de 12x30, $1.250.00 bien situado. Diríjase correspondencia especificando dirección clara de la casa, su construcción, medida del terreno,u superfice fabricada y distribución a Sr. Díaz, hotel «Nuevo Luz» Amargura y Compostelo, Habana. No trato corredores.

COMPRO CASITA QUE NO PASE DE $3.500 que esté en la Habana. Informes por escrito con detalles, dirección S. D Anuncios Clasificados del DIARIO DE LA MARINA.

10 SOLARES.

COMPRO SOLAR EN MENDOZA O parte alta de Sanos Suárez, próximo al tranvía. Sr Riveiro Apartado 1166,

11 FINCAS RUSTICAS

COMPRO UNA CABALLERIA

De tierra buena para cultivo, barata, agua abundante y cerca de Habana. Informa: Andrés Hernández. Compromiso 208, entre Cueto y Guasabacoa. Luyanó.

12 ESTABLECIMIENTOS

ARRIENDO O COMPRO FUNDICION chica en Habana. R. H. Clasificados DIARIA DE LA MARINA, por escrito.

17 MUEBLES Y PRENDAS

M-7084 COMPRO MUEBLES, CUAdros antiguos y modernos; máquinas coser, escribir, lámparas cristal, pianos, libros, porcelanas, baúles, maletas, abanicos,, ropa, vajillas, alfombras; plata, burós, archivos, compro todo. M-7084

A-7795 COMPRA MUEBLES

De todas clases. Pagamos más que nadieñ También vendemos, cambiamos, y alquilamos. No venda sin antes hacer una llamada: A-7795. Vamos en el acto. «La Honradez», Máximo Gómez 85, 357 moderno.

A-9003. COMPRO MUEBLES TOdas clases, oficinas, todos objetos arte, máquinas coser, sillones barberías, pianos, mamparas, lámparas, cajas hierro, camas, pupitres, contadoras, todo lo que vendan A-9003

M-7084 COMPRO MUEBLES, CUAdros antiguos y modernos; máquinas coser; escribir; lámparas cristal, pianos; litros; porcelanas; baúles, maletas; abanicos; ropa; vajillas; alfombras; plata; burós; archivos; compro todo. M-7084

COMPRAS

17 MUEBLES Y PRENDAS

COMPRAMOS:
Brillantes, platino, plata y oro
BAHAMONDE Y COMPAÑIA
Amistad No. 356, casi esquina a San José

U-1800: COMPRO MUEBLES

Modernos, antiguos; objetos arte; adornos; neveras; archivos; burós; pianos; máquinas escribir; coser y objetos plata y de oro; porcelanas y vajillas; ciuadros; casas completas. Compro todo. Telf. U-1800

COMPRAMOS JOYAS

Antiguas y modernas, con brillantes, zafiros; rubíes y esmeraldas finas; oro; platino; plata y enchapes hasta en pedazos. Objetos de plata, bandejas; juegos de café; cubiertería y otros artículos. Rosarios de oro y plata; con cuentas de perlas; coral; amatistas etc. Pagamos bien. Vamos a domicilio.
CARBALLAL HERMANOS
San Rafael 618. entre Gervasio y Belascoaín. Telf. U-5744

M-6620 COMPRO MUEBLES

Juegos de cuarto; comedor; sala; piezas sueltas; neveras; refrigeradores máquinas de coser y escribir; muebles de oficina; radios y equipajes. Liquido casa de huéspedes «La Moderna». Salud 9 Telf. A-6620.

COMPRO MUEBLES M-7679

Máquinas coser, escribir, oficinas, neveras, lámparas, juego cuarto, comedor, sala, piezas sueltas, cajas caudales, contadoras, vidrieras, cafés y fondas. Pago más que nadie. Telf. M-7679.

A-6628 COMPRO MUEBLES

De calidad, objetos arte, joyas, máquinas coser y escribir, radios, alforbras, lámparas finas, equipaes de calidad y todo objeto valor. «La Recalidad y todo objeto valor. **«La Regencia» Suárez 18 y 20. A-6628. (Acera Tent Cents).**

M-9136: COMPRO

Máquinas coser; escribir; archivos cajas hierro; contadoras; divisiones: mamparas;; pupitres; oficinas completas; máquinas sumar; calcular; equipajes; objetos arte; cafés y fondas; sillones barberos; barberías completas. Vendo un tostador café de 25 libras. También vendo camión Chevroleta del 37, está nuevo; tengo sillas de Viena de importación para café y fonda. Llame a esta casa M-9136.

18 UTILES DE OFICINA

COMPRO, VENDO

Cajas seguridad, archipos, tarjeteros, escritorios juegos despacho. máquinas oficina etc. Negocio hápido. Compostela No. 360 entre Obrapía y Lamparilla. Teléfono A-7743.

19 LIBROS E IMPRESOS

COMPRO LIBROS. TRES MIL LIbros juntos o separados. También libros de música. Traerlos o avisar por Correo. Sol, 470. Librería, entre Villegas y Avenida Bélgica.

21 INSTRUMENTOS DE MUSICA

COMPRO PIANOS DE TODAS LAS marcas sanos y sin comején. Llame al teléfono M-3040 Manuel Domínguez Dragone 53, Habana.

Arrendamientos

A-1 FINCAS RUSTICAS-URBANAS

SE SOLICITA FINCA AMUEBLADA en alquiler, por carretera de Arroyo Arenas El Cano o Rancho Boyeros. Avisar teléfono FO-3244 de 9.00 a. m. a 3.00 p. m.

A-2 ARRENDAMIENTOS VARIOS

ARRIENDO PLANTA PASTEURIzar leche a 15 minutos de la Habana. Sirve para cualquier negocio de refrigeración o conservas, por tener espléndida nevera. También para duro frío. Baratísimo y facilidades de pago. Teléfono F-2732.

SE ARRIENDA UNA VIDRIERA DE tabacos y quincalla en el hotel Regina. Industria 410 Precio razonable.

REPARACIONES

42 MUEBLES Y PRENDAS

GARCIA ESPINOSA

Mueblería y Tapicería. Tener sus muebles flamantes es sinónimo de prospeidad. Píntelos, Tapícelos. Llámenos. Teléfono U-1424. San Rafael entre Aramburo y Soledad. No cobramos lujo.

¡Repare a tiempo su nevera!

Rionda, Esmaltados por calefacción eléctrica. Lfanta 1.059 Telf U-3968

REPARAMOS SUS MUEBLES POR poco dinero dejándolos como nuevos. Casa Pardo. U-5761. Los modernizamos, barnizamos a muñeca y esmaltamos Duco. Pintamos mimbres a vapor y neveras. Tapicería en general. Azogamos espejos. Trabajos garantizados. San Rafael No. 610 entre Gervasio y Belascoaín.

REPARACIONES DE MUEBLES

Casa .Coro». Barnizamos toda clase de muebles y tapicería. Especialidtd en colores, combinaciones de maderas y chapas. Limpieza de muebles a domicilio. Estrella 27, entre Aguila y Angeles. Telf. M-2127

VENTAS

48 CASAS

PORTAL, SALA, COMEDOR, TRES habitaciones, cocina y servicios y patio. $1,490. Avenida Consulado Nro. 11 entre 6 y 7 Ruta 9 en la esquina.

VENDO, BUENA VISTA DOS CASAS una terraza, sala, 2 cuartos, comedor, servicio, 1,900; otra portal, sala, 2 cuartos, comedor, servicios $7.900. Fonts, San Lázaro 1007, U-1393

VENDO JOVELLAR 170 PROXIMO a Infanta casa propia para gran familia 10x31 planta y media, techo monolítico, bajos zaguán, sala, saleta, 7 cuartos, baño completo, comedor amplio, gran patio, cocina moderna, altos cuatro cuartos baño intercalado y azotea. Informan en la misma.

GRAN EDIFICIO PEGADO A PRAdo renta $850, $75.000; otro $39,000, 3 plantas pegado a Palacio, $14.000 esquina con bodega renta $60, $5.500; otra $6.000, 7 casas modernas $8.500, 2 plantas renta $55, $5.500, Egido 3 plantas $9.000; otra $8.000; otra $6.000, Pasaje 20x50 renta $120. $6.000. Dinero hipotecas 7 por 100. Prado y Dragones, café, M-4739, Yáñez.

VENDO SANTOS SUAREZ PARTE alta, inmediato tranvía, guaguas, brisa, casa mampostería, jardín, portal, sala, saleta 3 cuartos baño intercalado, comedor, cocina, patio: 3.200 pesos. Cano, Obrapía 360.

ME URGE VENDE HOY MISMO

Casa de 2 plantas moderna, en la calle Habana. Renta $45.00. Precio último: $4,700. Fariñas. Telf. A-6625.

VIBORA: JARDIN, PORTAL, SALA, recibidor, 2|4, baño, comedor fondo, 1|4 y servicio, cocina gas, $3,500. Otra, portal, sala, 2|4, baño, comedor, cocina gas, patio y traspatio, $2,750. Moreno. M-7167.

VENTAS

48 CASAS

VEDADO: CHALET, CALLE 11

Calle 11 cerca de G. cantería y monolítica, a todo lujo; en los altos 4 habitaciones y 2 baños. Tiene todo lo que exige una residencia de lujo. José B. Fernández, Obrapía 308: M-7430 y M-1506.

VENDO 14 CASITAS

Completas, en $9,000. Renta 150 pesos. Vendo esquina con bodega, 7 y media por 24, pegada a Reina $50.00 en un recibo. Precio ganga: $6,100. Vendo casa 3 plantas: $9.000. Renta $85.00. Carlos III. Informes: Galiano 509. García.

BOLETIN DEL DIA

PEDRO DE LA CUESTA

Miembro Fundador de la Ass. Nac. de Corredores

HABANA
$5.000

Dos plantas independientes compuestas de: sala; comedor; dos habitaciones; baño intercalado; cocina y patio. En los altos sala; comedor; tres habitaciones; baño intercalado; cocina; lavadero y servicio de criados. Renta $50.00. P. de la Cuesta A-8697 y FO-2419.

CONCORDIA
CASI ESQ. A GALIANO
$22.000

Tres plantas independientes modernas Cada planta sala, recibidor ,hall; 4 habitaciones; baño intercalado; comedor al fondo; cocina; pantry; cuarto y servicio de criados y patio. Puede dejar la tercera parte en hipoteca si quiere. P. de la Cuesta A-8697 y FO-2419.

VEDADO
$5.200

Dos casas monolíticas compuestas de jardín, portal; sala; dos cuartos comedor; baño; cocina y patio. Rentan $46.00. Un regalo. Pedro de la Cuesta A-8697 y FO 2419.

CASI ESQ. A 23
$12.000

Calle de letra compuesta de jardín, portal; sala; recibidor; 4 habitaciones; baño intercalado; comedor al fondo; pantry y cocina; cuarto de criados con servicio; patio lateral y traspatio. Tiene hipoteca moratoriada de $5.000. Cómprela con $7.000 de contado. P. de la Cuesta. A-8697 y FO-2419.

CALLE J, A UNA CUADRA DE 23
$22.000

Modernísima residencia de una planta compuesta de jardín, portal; recibidor; sala; biblioteca; espacioso hall; 4 habitaciones; dos baños intercalados; comedor al fondo; terraza sevillana; pantry; cocina; cuarto de criados y servicio; garage para dos máquinas y gran traspatio. Pinturas de aceite y decoración de lujo. Acera de la sombra. P. de la Cuesta. A-8697 y FO-2419.

CALLE D y 27
$25.500

Residencia de lujo Pisos de mármol, frente de cantería. Gran jardín; portal; recibidor; sala;, hall central; 6 habitaciones de 4x4; cuatro baños completos intercalados; comedor al fondo con zócalo de caoba, pantry; cocina; comedor de criados; tres cuartos para servidumbre con su baño; garage para dos máquinas. Acera de sombra. P. de la Cuesta A-8697 y FO-2419.

MIRAMAR
$12.500

Residencia de esquina sin estrenar. Compuesta de jardín alrededor; portal; vestíbulo; gabinete; sala; comedor; servicio auxiliar; pantry; cocina; cuarto de criados con servicio; patio con lavadero; garage; cuarto de chofer. En los altos, escalera de mármol, recibidor; cuatro habitaciones con closets, dos baños completos intercalados; terrazas. Llaves e informes P. de la Cuesta A-8697 y FO-2419.

MIRAMAR
$15.000

Lujosa residencia compuesta de jardín; portal; sala; comedor; servicio auxiliar; pantry; cocina; despensa; 2 cuartos de criados con baños; lavaderos; garage y gran traspatio. En los altos escalera de mármol. cinco cuartos; dos baños intercalados; terrazas al frente, grandes ventanales, forrado con tela metálica de bronce. Acera de sombra. Tiene hipoteca de $4.000 que puede acogerse a la moratoria con intereses al día. Cómprela con $11.000. P. de la Cuesta A-8697 FO-2419.

LA SIERRA
$9.500

Calle 6 a dos cuadras de la Calzada de Columbia Modernísimo chalet de dos plantas. Compuesto de jardín; portal; sala; biblioteca; comedor; barra; terraza al fondo; pantry; cocina; cuarto con servicio de criado; garage al frente y gran traspatio. En los altos, 3 hermosas habitaciones de 4x4; baño de lujo en color intercalado y terraza. Pedro de la Cuesta A-8697 y FO-2419.

LA SIERRA
$3.000

Casa estilo americano. Compuesta de jardín; sala; breakfast-comedor; cocina; una gran habitación; baño color, traspatio para poder fabricar otra habitación si se desea. Preparada para dos plantas. Ocho meses de construída. Puede dejar parte en hipoteca si quiere. P. de la Cuesta A-8697 y FO-2419.

ALMENDARES
$5.700

Moderna casa fabricada en esquina de brisa Citarón y monolítica. Dos años de construída. Compuesta de jardín; portal; sala; hall; 3 habitaciones; baño intercalado; comedor; cocina; garage con cuarto alto, patio con lavadero y servicio de criados. Pedro de la Cuesta. A-8697 y FO-2419.

PALACETE EN ALMENDARES
$16.500

Calle B entre 16 y 18. Compuesto de jardín; portal; recibidor; gabinete; sala; salón de música; comedor; una habitación con baño completo; hall; pantry; cocinaá 3 cuartos de criados con servicio; garage para dos máquinas y traspatio. En los altos, vestíbulo; 6 grandes habitaciones, tres baños intercalados y terraza. Tranvías por el frente y ómnibus en la esquina. Está desocupada. Véala. Pedro de la Cuesta A-8697 FO-2419.

ALMENDARES
7.500

Casa compuesta de jardín; portal; sala; recibidor; gran hall; tres grandes habitaciones; baño intercalado; comedor al fondo; pantry y cocina; cuarto con servicio para criados, patio con frutales y garage Techos monolíticos. Pedro de la Cuesta A-8697 FO-2419.

ALMENDARES
$11.000

Calle E No. 46 entre 16 y 18. Chalet moderno fabricado por Max Borges. Compuesto de jardín; portal; sala; biblioteca; comedor; pantry; cocina, servicio auxiliar, cuarto de criado con servicio; terraza; gran traspatio y garage. En los altos, recibidor; 4 habitaciones con closets, baño intercalado; terraza. Carpintería de caoba y sabicú. Facilidades. Pedro de la Cuesta A 8697 y FO-2419.

AMPLIACION DE ALMENDARES
$9.500

En la gran calle 12 entre 3a. y 4a. Avenidas. Residencia de una sola planta. Mide 13x53. Dos años de construída. Con jardín; portal; sala; hall; tres habitaciones bajas y una alta, dos baños; comedor al fondo; terraza sevillana; pantry y cocina; gran traspatio con frutales, cuarto y servicio de criados. Ruta 30 por la puerta. A media cuadra del Parque y de la nueva Iglesia. Pedro de la Cuesta A-8697 y FO-2419.

OBRAPIA No. 308
entre Aguiar y Habana
Depto. No. 1

VENTAS

48 CASAS

VEDADO: GRAN RESIDENCIA ESquina Fraile, calle Y; mide 1.300 metros una planta, cantería, monolítica; jardín, portay, recibidor, gabinete, sala, hall, 7|4, tres baños, comedor garage, $35.000. Campanería. Teléfono M-7785. Aguiar 206.

VEDADO. CALLE 17 CERCA PASEO, Monolítica; 2 plantas independientes, cada una jardín, portal, sala, hall 4|4, baño, comedor, garage. Renta $170. Precio $25.000. Campanería. Aguiar 206. Teléfono M-7785.

VEDADO. CALLE J, CERCA 23 MOderna, mide 13.66 por 50, total 683 metros; jardín, portal, sala, 5|4, baño, comedor, garage, 1|4 criado, monolítica, $18.000. Es ganga. Campanería. Aguiar 206. M-7785.

VEDADO. CALLE 19 CERCA 12 UNA planta, citarón, monolítico; jardín portal, sala, comedor, 3|4, baño intercalado. $5.500. Calle A. cerca Calzada, moderna, $4.000. Campanería. Aguiar 206. M-7785.

VEDADO. CALLE 12 CERCA 23 MOderno: Jardín, portal, sala, comedor, 3|4, garage, $8.500. Edificio de 2 plantas monolítico, cada planta sala, hall, 4|4, comedor, garage, $22.000 Campanería, Aguiar 206. M-7785.

ENSANCHE HABANA. CALLE ALmendares, cerca Carlos 3ro., lujosa casa una planta citarón, monolítica portal, sala, saleta, hall, 4|4, dos baños, comedor, garage, $12.500. Campanería. Aguiar 206. M-7785.

URGE VENTA CASA EN ALTURAS de Calabazar, citarón citara monolítico; 2|4, baño moderno intercalado agua fría y caliente, portales frente y fondo, comedor, cocina, garage, cuarto y servicio criado; 1,200 metros terreno. Véalo y ofrezca. Informes. X1445.

$5,300

Elegante y amplio chalet en Víbora, cerca de la Calzada; Jardín, portal, sala, hall, 4 cuartos, baño intercalado, comedor, pantry, cocina, patio, garage. O-Reilly 251. Departamento 407. Teléfono M-1072.

MARIANAO: A UNA CUADRA DE la Calzada y los tranvías. ¡Ganga! ¡Ganga! Casa moderna amplia y cómoda, portal, sala, saleta, comedor, cuatro habitaciones, baño completo, cocina. $2.400.00. Diego Pérez. Obispo No 307. M-6872.

HABANA

Casa 2 pisos, cerca edificio Bacardí 7x30, rentando $90; $10.500; Merced, 2 plantas nuevas, rentando $70, $7.500; junto Neptuno, 5 pisos, rentando $225, $24.000; Ensanche Habana, chalet con garage, $8.500. Figuras, 1 piso, $2.300. A media cuadra Belascoaín, 1 piso, $3.000. Teléfono M-1072.

VEDADO: $18,500

Lindísimo chalet recién construído, lujoso con todas comodidades, construcción fina. Otro en lo mejor del Vedado; 5|4, 2 baños, garage. Precioso $15.500. Gerardo Mauriz. M-7586. Metropolitana, 538.

VEDADO, CHALET: $11,000

4|4, sala, gabinete, comedor, 3|4 de criados, garage 2 autos, lavandería. Otr casa de dos plantas independientes con garage. $11.500; renta $85.00. Otra 3|4, baño intercalado, techos monolíticos: $5,500. Gerardo Mauriz. M-7586. Metropolitana, 538.

VEDADO, RENTA $310:
$35,000

Moderno edificio de apartamentos de esquina, lujoso. Otro renta $175, precio $18.500. Casa 3 plantas nueva, renta $160, $20.000. Otra calle 23, 2 plantas, $15.500. 4 casas, rentan $180, $25.000. Gerardo Mauriz. M-7586. Metropolitana, 538.

LA LOMA: $10,800

Gran chalet esquina Fraile, 5|4, garage, modernísimos jardines. Otro Alturas, $6,500. Otra Sierra, $1.900. Otro 4 casas con garage, rentan $80, en $8.500, techos monolíticos. Gerardo Mauriz. M-7586. Metropolitana, 538.

ALTURAS DE ALMENDARES
$12,500

5 habitaciones, 2 baños bajos, salones. Otra regia residencia situación admirable, $16.500. Otra, $10.500. Otra regia mansión casi regalada. Gerardo Mauriz. M-7586. Metropolitana, 538.

MIRAMAR: $9,500

Próxima a la 5ta. Avenida. Otro chalet 4|4, 2 baños, garage, patio, $16.500. Otra, esquina 4.4, 2 baños, $12.000. Otra, una planta, 5|4, 2 baños, patio, $20.000. Otra esquina 5a. Avenida, regio palacete. Gerardo Mauriz. M-7586. Metropolitana, 538.

ESQ. 3 PLANTAS: $9,000

Moderna casa de esquina próxima a Palacio, buena renta. Otra, 3 plantas, próxima a Muralla con establecimiento, renta $95, $11.000. Otra próxim.. Palacio de los Deportes; Sala, saleta, 4|4, $3.500 y reconocer $1.000 hipoteca moratoriada. M-7586. Mauriz.

SAN RAFAEL ESQ.: $18,000

Casa de esquina 2 plantas, 2 establecimientos, 4 casas, buena construcción de Galiano a Belascoaín, buena renta. Otra próxima Neptuno 4 casas; rentan $125, $14.000, Otra, Neptuno, 2 1|2 plantas, rentan $90, $13.000. Mauriz: M-7586.

ESQUINA CON COMERCIO

Bien situada. Inversión inmejorable. Un regaldo. Da el 9 por ciento libre, 135 metros, Precio: $6,500. Informes exclusivamente: Manuel Rico, Industria 166. Telf. M-9300.

CASA EN ARROYO NARANJO

Calle Luz, amplia y cómoda, 5,000 metros de superficie, agua abundante, luz, teléfono, etc. Precio: $5,000. Verdadera ganga. Informes: M. Rico. M9300.

VIBORA: $4,900. ¡UN REGALO!

Casa moderna, 750 metros, con jardín, portal, sala, 3 cuartos, baño intercalado, comedor, cocina, pantry, etc. y garage. Informa M. Rico, Industria 166: M-9300.

S. RAFAEL, ESQ. DE FRAILE

Casa de 2 plantas con comercios. Con alquileres muy bajos, da el 8 por ciento. Informa Manuel Rico, Industria 166: M-9300.

GANGA

Se vende o se alquila magnífica casa-quinta. Consta de sala, comedor, cuatro dormitorios, baño, cocina y garage, magnífica arboleda en producción. Cantidad e teeno: 4,500 vaas, a $1.25 vara. Es un verdadero regalo. No trato con corredores. Para más Informes, su dueño; Pablo Donato Díaz de Villegas. Telf. A-6182.

GRAN RESIDENCIA

Compradores: vean la aristocrática residenga, ganga de última hora, situada en lo mejor de Miramar, calle 12 entre 5a. y 3a., solar completo, compuesto áardín, gran portal, lujosa sala, gran comedor, hall, cuatro amplias habitaciones, dos lujosos baños, closet, gran cocina con todas comodidades y pantry, espléndida terraza, garage, tres cuartos criaos y servicios, mucho terreno al fondo, fabricación de primera. Véanla. Informes directos al FO-2247, Precio: $20,500. Dejamos parte en hipoteca. Véanla y no pierdan esa ganga. No corredores.

ALVAREZ Y ROJAS
CONSTRUCTORES: FO-3137

Vendemos, sin estrenar, lindo chalet, una planta. Detalles: lujo y confort. Véalo todas horas: calle 17 y C, reparto Almendares. Fácil pago.

VENDO AMPLIACION ALMENDAres. Avenida 3a. Calle 10; tres cuartos, buen baño, garage, cuarto alto, patio, traspatio, doy facilidades. Dueño; Julián Alfonso, Teléfono I-5738.

M.E.C.D. 2016

VENTAS

48 CASAS

INVERSIONES

Vendo y compro casas y solares. Dinero en hipoteca en La Habana y repartos. Mucha reserva, prontitud y honradez en las operaciones. Victoriano Alvarez. FO-3786, 14 y D. Reparto Almendares.

VENDO UNA ESQUINA, 2 PLANTAS, pegada Belascoaín. Renta: $85.00, en $9,000. La ganga del año. Otra pegada a Monte, 3 plantas. 11 x 18, en $17,000. Informes: Galiano 509. García.

SANTOS SUAREZ

Calle Santa Irene, a una cuadra de la Calzada. monolítica: sala, saleta, columnas escayola centro, 4 habitaciones, baño intercalado, comedor y cocina, patio y traspatio, preparada para altos. José B. Fernández, Obrapía 308: M-7430 y M-1506.

SANTOS SUAREZ: BIEN SITUADA, jardín, portal, sala, comedor, hall, 3 habitaciones, baño: $5.000; otra jardín, portal, sala, comedor, hall, 4 cuartos traspatio $4.500. San Lázaro 71. M-2846

VIBORA. MODERNA CASA PORTAL sala, comedor, 3 cuartos, baño intercalado, $2.850; otra portal, 3 cuartos, garage, monolítica: $3.500; otra, sala, comedor, 2 cuartos, cielo raso: $2.500. San Lázaro 71. M-2846

INMEDIATA BELASCOAIN AMPLIA casa, sala, comedor, 4 habitaciones, cielo raso: $4.500; otra sala, comedor, 3 cuartos, azotea: $3.000 próxima Infanta, dos plantas modernas: $6.200. San Lázaro 71. M-2846

SANTOS SUAREZ CASA JARDIN, portal, sala, comedor, 2 cuartos, cielo raso: $2.200, (puede quedar algo a deber), amplia casa azotea 2 cuartos, mucho patio, $1.900. San Lázaro 71, M-2846

VEDADO, CHALET, CALLE L.

Calle L. cerca de 19, cantería y monolítica, en los altos habitaciones amplias y 2 baños. Tiene todo lo que exige un residencia de lujo. José B. Fernández, Obispo 308: M-7430 y M-1506.

VIBORA, ESQUINA (CHALET)

Calle O-Farrill, residencia de esquina, en un cuadro de 600 varas, en los bajos todas las comodidades de una residencia de lujo; en los altos: 4 habitaciones de 4 x 4. Oportunidad por unos días en este precio. José B. Fernández, Obrapía 308: M-7430 y M-1506.

VIBORA, CALLE CARMEN

Calle Carmen a poca distancia de la Calzada. Casa portal, sala, columnas centro, 4 habitaciones, cerca de 20 metros de traspatio con frutales. José B. Fernández, Obrapía 308: M-7430 y M-1506.

VENDO $2,780 SIN ESTRENAR ENAmorados y Paz casa monolítica mar cos caoba portal, sala, 2 cuartos, baño en colores, comedor hall, cocina. Informan en la misma cualquier día y hora.

SE VENDE EN $5.000-00 ULTIMO precio y trato directo. esquina de Salvador y San Quintín, Cerro. Hermoso chalet estilo americano con 1509 metros cuadrados de terreno. Informan: Manzana de Gómez 427. Teléfono M-2148

SE VENDE EN $4.000-00, TRATO directo y último precio. Carvajal 2, a tres cuadras de la Esquina de Tejas y a media cuadra de la Calzada del Cerro. Sala, recibidor, cinco cuartos, comedor al fondo, etc. Informan: Manzana de Gómez 427. Teléfono M-2148

DOS CHALETS NUEVOS EN SANtos Suárez y Almendares, dos esquinas de dos plantas en Belascoaín facilidades de pago. Zanja 6-A, altos, García.

SE VENDE PRECIOSO CHALET EN $4.200.00 Reparto Almendares, Lanuza y C, recién construido 10.459 varas frente por 22.17 varas fondo; o sean 231 varas 895 milésimas cuadradas. Modernista, techos monolíticos, carpintería cedro, bien decorado; jardín; portal, sala, cuatro habitaciones, comedor, gran garage, cocina, agua fría y caliente, patio y todo confort; baño intercalado en precioso colores, servicio y entrada independiente para criados. También otro chalet igual en la esquina, que tiene además hermoso jardín lateral, en $4.800.00. Trato directo con el dueño. Informes en la misma. Bacardí, departamento 302 Guasch. M-6398

REGALADA CASA MAGNIFICA EN $8.500. Ampliación Almendares. Sala, comedor, 3 cuartos, garage etc. Apúrese. Calle Once esquina Avenida Nueve. Ingeniero Manuel Ricoy, 50 casas fabricadas vendidas. FO-3329. Apúrese.

SIN ESTRENAR

Vendo chalet de una planta con jardín, portal, sala, hall, comedor, 3 habitaciones, baño, pantry, cocina, cuarto y servicio criados. Figueroa entre Vista Alegre y Carmen. Informes: I-3016

GANGA DEL DIA VENDO CASA MOderna tres plantas, calle Cienfuegos 206, en $4.600.00. Trato directo. Teléfono A-8637. San Nicolás 956.

VEDADO. VENDO UNA CASA DE ESquina de fraile en la calle 15; techos monolíticos, 5 cuartos, 2 baños de lujo, Guillermo Delmonte, Habana 264, M-2474.

SE VENDE CHALET MODERNISIMO 2 plantas, calle 18 entre E y F. Almendares, muy barato, gran confort, acabados de fabricar todo citarón, 2 baños y cocina de lujo con despensa, cinco cuartos, cinco closets, dos portales, una terraza, sala con living-room y bar, comedor, garage, cuarto y servicio sanitario, criados jardín y traspatio. Puede verse a todas horas. Telf. M-2863 y F-3131.

VENDO MODERNA CASA: CITARON monolítico; preparada para altos. Espacioso, independiente apartamento al fondo 400 metros superficie. Renta cincuenta pesos. Jardines, baño, comedor, galería, pantry, hermosa cocina $6.250 Libertad 458 «Mendoza».

CASAS A PLAZOS. FABRICO Y REparo casas a plazos. Altos y bajos, escalera de mármol, baño intercalado, 2 habitaciones, pantry etc. en tres mil pesos. Arquitecto: Santiago de la Peña. Oficina: Amistad 460, teléfono M-7170

POR EMBARQUE INMEDIATO VENdo o cambio por propiedad un negocio en marcha con sus maquinarias y marcas sin duedas, para más informes. Piñera No. 231 Cerro.

SANTOS SUAREZ, VENDO BARATA la casa de dos plantas compuesta cada piso de sala, saleta, dos grandes cuartos; comedor al fondo; baño completo, puertas y ventanas de cedro; acabada de decorar fabricación de primera, informan en J. Bruno Zayas No. 7, sin corredores.

INVERSIONISTAS

Al hacer sus inversiones en propiedades inmuebles, velando por su seguridad y garantía, solicite los servicios de un **corredor** miembro de la **Asociación Nacional de Corredores de Bienes Inmuebles,** cuya seriedad está respaldada por esta Asociación, exigiéndole su Carnet. Julio C. Granda, Presidente.

VENDO CASA ANTIGUA EN VElasco 22, mide 5.1|2 por 26 metros media cuadra de los muelles $2,200. Su dueña I-3755

VENTAS

48 CASAS

GRANDES OPORTUNIDADES PARA RENTA
QUINTANA E HIJO
INVERSIONES
Casas - solares - hipotecas
Chacón 203 bajos M-8182

GANGA, VEDADO $8,500

Vendemos casa dos plantas calle 12 próximo a 23 compuesta cada planta de sala, 4|4, baño intercalado, comedor, cocina 1 1|4 y servicio de criados. Informan Quintana e Hijo, Chacón 203 M-8182.

VEDADO, CHALET $11,000

Vendemos, chlet moderno calle 13 próximo a 4, compuesto planta baja, Jardín, portal, vestíbulo, comedor, cocina, Pantry 1|4 y servicio de criados. Alto: Escalera de mármol, 5|4; baño completo y 2 terrazas. Informan Quintana e Hijo, Chacón 203. M-8182.

VEDADO, CHALET $6,000

Vendemos elegante chalet próximo a Paseo entre Línea y 17, compuesto de jardín, portal, sala, recibidor, 1|4, toilet, gran comedor, lujosa cocina y pantry, 2|4 criados, garage y traspatio. Altos: 5|4, 2 baños de gran lujo, y 2 terrazas. Precio $6.600.00 y reconocer $14.000. Costó $65.000.00. Informan Quintana e Hijo, Chacón 203 M-8182.

VEADDO, CASA 3 PLANTAS $19,000

Vendemos casa moderna 3 plantas calle 23 compuesta cada planta de portal, sala, hall, 3|4, comedor, baño intercalado y 1|4 y servicio de criados. Renta $180.00. Informan Quintana e Hijo, Chacón 203. Telf. M-8182.

HABANA, CASA 2 PLANTAS $5,500

Calle Habana vendemos casa moderna 2 plantas, compuesta cada planta de sala, comedor, 2|4, baño completo, cocina, y pantry. Renta $45.00. Informan Quintana e Hijo, Chacón 203 M-8182.

HABANA, ESQUINA 2 PLANTAS: $12,000

Vendemos casa de esquina próxima a Belascoaín, los bajos comercio y 3 casitas, altos una sola vivienda. Renta $101.00. Construcción sólida y moderna. Informan Quintana e Hijo, Chacón 203, M-8182.

HABANA, CASA 2 PLANTAS $9,000

Vendemos, casa 2 plantas próxima Carlos III, construcción moderna, compuesta cada planta de sala, 3|4, baño intercalado en colores, comedor, cocina de gas, servicio de criados y patio. Informan Quintana e Hijo, Chacón 203. M-8182.

AMPLIACION ALMENDARES

Ganga fenomenal, vendemos residencia una planta construcción moderna, compuesta de jardín, portal, sala, 4|4, 2 baños, comedor, cocina, y 1|4 y servicios de criados, patio y traspatio. mide una superficie de 700 varas. Precio $7.500.00. Urge venta antes del día 1o. Informan: Quintana e Hijo, Chacón 203, Teléfono M-8182.

MIRAMAR

Regia residencia con 1,252 varas próxima 5a. Ave. $12.500.00; otra esquina 4|4, 2 lujosos baños, barape y demás comodidades $15.000.00. Informan Quintana e Hijo, Chacón 203. M-8182.

LA SIERRA

Residencia 4|4, baño completo, garage 1|4 y servicio de criados. patio con frutales. Ganga en $7.000.00. Véala hoy mismo. Informan Quintana e Hijo. Chacón 203. M-8182.

AMPLIACION ALMENDARES

Tenemos casas modernas de $4.000; $6.000; $8.000 y $11.000, con 6|4, 2 baños y garage para 2 autos. Informan Quintana e Hijo. Chacón 203. M-8182.

ALTURAS DE ALMENDARES

Parcela de 15x35 a $6.00 otra de 12x38 a $5.50; otra de 16x40 a $6.00. Informan Quintana e Hijo, Chacón 203 M-8182.

MIRAMAR, PARCELAS DE 30x30

A $5.00; otra de 20x30 a $3.50; otra de 25x30 a $4.00; muchas más a precios inigualables. Informan: Quintana e Hijo, Chacón 203, Telf. M-8182.

VEDADO, CALLE 8

Solar de 13.66x50 a $9.00; otro de esquina Paseo 1.600 metros a $11.00; otro 17, 22x50 a $7.00. Quintana e Hijo. Chacón 203. Telf. M-8182.

AMPLIACION ALMENDARES

Calle 12 solar 12x42 a $3.00; calle 11, 15x35 a $3.00; Ave. 9, 14 por 47 a $2.00; calle 3, 14x47 a $1.50. Quintana e Hijo, Chacón 203, M-8182.

VENTAS

48 CASAS

HORROROSA GANGA EN GUANAbacoa a dos cuadras de la ruta cinco, casa de mampostería, sala, comedor, cuatro cuartos, servicio sanitario con tres solares anexos, 35 varas frente por 30 fondo, muchos frutales. Informan de 7 a 9 p.m. Jesús María 7, Guanabacoa.

MALOJA $4.00

Se vende esta casa situada a tres cuadras de la Secretaría de Sanidad. Medidas 5 1|2x35 1|2 Metros. Renta $40. Informe Olózaga FO-3752.

INVIERTA GANANDO: VENDO CASA magnífica esquina; compuesta sala; biblioteca, cuatro habitaciones; dos baños; comedor espacioso, cocina, garage, cuarto servicio criados, patio traspatio $9.500. Informan Nueve entre Avenidas Seis y Siete, Ampliación Almendares casa construcción. Sr. Alvarez.

AMPLIACION DE ALMENDARES: Precioso chalet monolítico; acera brisa, pegado Línea Playa; 4 habitaciones; garage; lujoso baño; excelente cocina; lavadero; patio. $5.500. Pueden dejarse $1.200 hipoteca. Fernández: M-1506 e I-6205.

AMPLIACION DE ALMENDARES. Avenida Primera esq. a 9. Vendo casa sin estrenar, jardín, portal, sala, recibidor, cuatro habitaciones, otra criados, buen baño, comedor, cocina, garage. patio, lavadero y otras comodidades. Dueño Vázquez I-6850.

$2.200 ESQUINA MODERNA

Pegado Porvenir, portal corrido, sala, 2|4, comedor, otra $3.300, Santos Suárez, 10x39 monolítico, 2|4, Obispo 307 departamento 7. M-9193. Romero.

SE VENDE: MARQUES GONZALEZ No. 863 entre Figuras y Benjumeda preciosa casa construcción de primera de gran lujo: Sala; saleta corrida; cuatro cuartos; baño intercalado; servicio de criados; cocina para gas y carbón; calentador etc. $6.500.00; 130 metros cuadrados de superficie. Informa su propietario Agustín Alvarez Jr. Aguiar No. 305 Telf. A-7830. Puede ver la casa de 7 a 11 a. m. y de 1 y media a 5 p.m.

SE VENDE PRECIOSA CASA DE San Lázaro No. 76 entre Vista Alegre y Carmen, a una cuadra de la Calzada de la Víbora, de construcción de primera de gran lujo. Compuesta de portal; sala; saleta corrida;; cuatro cuartos; saleta de comedor al fondo; cocina; servicio de criados; baño intercalado de gran lujo: $6.500. Informa su propietario: Agustín Alvarez Jr. Aguiar 305. Telf. A-7830. Pueden ver la casa de 8 a 11 a. m. y de 1 a 5 y media p.m.

EN $1.650.00 VENDO PRECIOSA CAsa madera y mampostería nueva piso mosaico pintada aceite Reparto Párraga solar 10x48 Dra. Prieto Reina 110 de 2 a 5.

EN LA VIBORA A UNA CUADRA de la calzada, se vende bonita casa compuesta de jardín; portal; sala; recibidor; seis cuartos; lujoso baño; comedor y tres patios. No corredores. Telf. I-6293

ELEGANTE CHALET, $8,800

Un sanatorio para sus hijos a 190 pies sobre el nivel del mar y cerca del Colegio Belén. Fabricación de primera. Sin estrenar. Véalo a horas hábiles en calle tres y Calzada Columbia. Absténgase intermediarios.

COMPRA VENTA HIPOTECA. TOMO directo $1,200 al 10 por 100 sobre $15.000 casa esquina vendo Santos Suárez solar 2 cuartos mampostería 450 reconocer compañía. Compro casita Habana antigua sobre $2.500. Infanta y Santa Rosa, (bodega) Pancho.

SE VENDEN DOS CHLETS DE una planta acabados fabricar; construcción primera; paredes citarón; placa monolítica; marcos caoba; carpintería cedro. Jardín; portal; sala; comedor; 3 cuartos; baño intercalado; pantry; cocina; cuarto criado y servicios; garage; patio y traspatio. Una con biblioteca en alto. También se venden solares con facilidades de pagos si se fabrican. Trato directo con compradores. No se pagan corretajes ni sobre precios. Avenida Central, Reparto Kohly. Manzana de Gómez 264.

VENDO CASA POR $3.500, PEGADO a Tejadillo y Monserrate, tiene sala; tres cuartos baños y uno alto y servicio azotea pisos mosaicos. Informan J. Llanes, Sitios 76 Telf. M-2632.

CALZADA DE JESUS DEL MONTE $8.500

Entre Milagros y Santa Catalina se vende esta casa con 9 metros de frente por 53 metros de fondo. Superficie total 500 metros. Informes Olózaga FO-3752.

49 SOLARES

LO MEJOR DE BUEN RETIRO, AVEnida de Columbia entre San José y Santa Catalina. Se vende una parcela de terreno de 11x47, informes al lado.

EN EL VEDADO SOLAR PEQUEÑO ideal para fabricarlo; solo 370 metros, estupendo lugar, de porvenir incalculable. Precio de situación; lo vendo directamente, Echeverría, Haban 301 (bajos).

MIRAMAR: EN LA GRAN QUINTA Avenida. Próximo Miramar Yacht Club. Parcela terreno (esquina) 1.600 vras a $3.00 vara. Dos solares de 1.400 varas cada uno, $2.75 vara. Diego Pérez. Obispo No. 307. M-6872.

VEDADO. CALLE 19 GRAN ESQUIna para fabricar, 22.66 por 50 metros a $17 metro. Calle 25 cerca G.; mide 13 por 22.66, precio, $6.000. Campanería. Aguiar 206. M-7785.

MALECON. VENDO EN ESTA GRAN Avenida lote de 800 metros con 20 metros de frente a $32 metro. Gervasio para fabricar, 7 por 22 metros, $5,000. Campanería. Aguiar 206. Teléfono M-7785.

VEDADO

Vendo en la calle C., casi esquina a 29, un solar llano de 14.50 por 50 metros Precio de ganga. Me urge la venta. Ultimo precio: a $6.00 vara. Fariñas. Telf. A-6625.

MANZANA FRENTE BELEN, SITUAción inmejorable, 7.400.00 varas. $2.25 vara. También Parcela 12x23.50, $1.000. Otra 15.30x27.50, $1.560.00. También esquina Calzada y 6. Marrero, Aguiar 117. M-7774.

CALLE 23, ESQUINA

Calle 23, esquina con 50 metros de fondo y de sombra, cerca de la calle 6. Se vende toda la esquina o parte a menos de $23.00 el metro. José B. Fernández, Obrapía 308: M-7430 y M-1506.

CERCA CARLOS III TENGO VArios solares desde siete pesos, cerca 4 caminos, tengo solares desde seis pesos facilidades pago. Zanja 601 altos. García.

CALLE 23, A $16.00

Calle 23, de la calle 6 a la calle 12, solares de centro de 13.66 x 50 a $16.00. Oportunidad por unos días. José B. Fernández, Obrapía 308: M-7430 y M-1506.

VEDADO: CALLE 21, 27x30

Calle 21, cerca de la calle 12, lote de 27 x 30, acera de la sombra, con gas y alcantarillado, propio lote de casas para edificio o residencia, a menos de $15.00. José B. Fernández, Obrapía 308: M-7430 y M-1506.

VEDADO: CALLE 8, A $5.50

Calle 8, cerca de Línea. Solar de sombra 13.66 x 50 (683 metros, 950 varas), a $5.50 vara, fabricado por sus costados. José B. Fernández, Obrapía 308: M-7430 y M-1506.

VEDADO: CALLE 6, A $5.00

Calle 6, cerca de Calzada, acera de la sombra, 2 solares de 13.66 por 50, cada uno; 683 metros, o sea 950 varas cada uno). Se venden juntos o separados, a $5.00 vara. José B. Fernández, Obrapía 308: M-7430 y M-1506.

VENTAS

49 SOLARES

SOLARES

De todas las medidas y precios al alcance de todas las fortunas. Buenas calles y las mejores vías de comunicación. Informes personalmente al comprador.
VICTORIANO ALVAREZ
14 esquina a D. Almendares
FO-3786

VEDADO: ESQUINA FRAILE. Situada calle 25 y 26. Mide 40 x 39. Precio: $6.50 vara. También 14 por 39. Tengo esquinas, centros, manzana, media manzana, cuarto manzana. Marrero: M-7774.

VEDADO: CALLE C. A $6.00

Calle C. parte alta, solar con 3 metros de altura sobre la acera. Mide 15 x 41. Total: 602 varas, a $6.00 vara. José B. Fernández, Obrapía 308: M-7430 y M-1506.

MIRAMAR: CALLE 20, A $4.75

Calle 20, solar de sombra y parte alta, solar completo de 23.58 x 52, 1,251 varas a este precio, por unos días solamente y varios más en todo el reparto. José B. Fernández, Obrapía 308: M-7430 y M-1506.

MIRAMAR: CON PISCINA

Esquina de fraile con una piscina que costó solamente hacerla $1,500. Mide la esquina 17 x 72. Total 1,636 varas. Está toda cercada. José B. Fernández, Obrapía 308: M-7430 y M-1506.

CALZADA LUYANO: A $2.75

Entre la Calzada y la parte alta, solar de sombra casi frente a la calle Fábrica. (Mide 12.51 x 48.12 metros, o sea 14.75 x 56.74 varas, 602 mts. igual a 838 varas), propio para residencia o lote de casas, a $2.75 vara. José B. Fernández, Obrapía 308: M-7430 y M-1506.

SANTOS SUAREZ

Calle Paz, solar entre las calles Santos Suárez y General Lee, con 3 metros de altura sobre la acera, de sombra, único por fabricar. Mide 12 por 47. Tengo varios más. José B. Fernández, Obrapía 308: M-7430 y M-1506.

PLAYA GUANABO: 23x58

Playa Guanabo frente a la misma entrada y con frente al mar. Solar de 23.58 x 58.96, 1,390 varas, a 85 centavos la vara. José B. Fernández Obrapía 308: M-7430 y M-1506.

CUATRO MIL METROS EN EL PINtoresco Reparto La Coronela, se adquieren con sólo dos mil cuatrocientos pesos. Fíjese que es casi media manzana, Lugar alto y fresco, el más agradable para vivir en esta capital. Dese un paseo por él o pida informes, sin compromiso de su parte a Forcade, Obispo 305 Telf. M-6543

VEDADO. CALLE 4 VENDO PARCEla a la sombra 24x34, propia para Edificio de Apartamentos por facilidades de comunicaciones. G. Delmonte. Habana 264 M-2474.

VEDADO. EN LA CALLE 17, VENDO parcela de esq. a $8.50 mt. verdadera ganga por su situación. Mide 22.66 por 22.66. Guillermo Delmonte. Habana 264 M-2474.

VEDADO. CERCA DE LINEA. VENdo parcela de 10x22 en $2.500. Llana y rodeada de magníficos edificios. Guillermo Delmonte Habana 264. M-2474.

VENDO $2 METRO, CON FACILIDAdes, la medida que dese, solar en la Avenida de Acosta entre Santa Catalina y Octava, Víbora. (Vélo cerca azul). Alberto Cuervo, Metropolitana 342 M-2808.

SE VENDEN 3.000 VARAS A $2.00 vara en 5a. Avenida y calle 4, Reparto Buena Vista. Informan Telf. U-1427

PARCELA DEPARTO MENDOZA VIbora 14.00 varas de frente por 23.58 se vende a $6.00 vara. D-Strampes entre Santa Catalina y San Mariano, al fondo de Ward y la botica. Informan Dr. Montalvo F-5040 solo de 3 a 5.

CALLE 17, VEDADO

Solar de esquina, vendo a $7.00 metro, mide 22.66x50 mt. Informa el propietario, Aguila 206, altos.

SE VENDEN SOLARES REPARTO Kohly, Alturas primer Reparto salida Puente Almendares; el de más porvenir por ser el más próximo al Vedado por lo saludable, por su gran altura y fresco, por su panorama no igualado en ningún Reparto, por su hermosa vista al río Almendares. Solares chicos en el Vedado, calle 32 entre 25 y 27 y las esquinas de 30 y 27 y 28 próximo a 23. Trato directo con compradores. No se pagan corretajes ni sobreprecios. Manzana Gómez No. 264.

GANGA: VEDADO. ESQUINA CALLE 19 y 24. Mide 26 x 24.37: $5.75 vara. También calle 26 entre 23 y 25, sombra, 15 x 40: $6.75 vara. Marrero. Aguiar 117: M-7774.

SE VENDEN DOS PARCELAS EN la Playa Cuba, Guanabo, 10 metros por 30 de fondo cada una. Precio: 300 pesos. Informan: F-3864

SE VENDEN REPARTO LA SIERRA acera de la sombra dos solares 24 por 46.75, calle 10 entre A y B a $3.50. Informan U-2392

50 FINCAS RUSTICAS

FINCA RUSTICA DE PUNTA BRAva a Santa Fe, tierra colorada de 1a. de 1a., de fondo llana y cuadrada, gran frente a carretera, 2 caballerías, muchos árboles frutales, un gran pozo, agua muy fina; precio: Siete Mil Pesos. Es una ganga; es para liquidar una herencia. Fariñas. Teléfono A-6625.

FINCA CARRETERA CENTRAL PEgado a Guanajay; 1 caballería tierra primera, colorada; árboles frutales, un gran pozo de caudal inagotable. Precio $3.600 Fariñas. Teléfono A-6625.

VENDO FINCA 6 CABALLERIAS

5,500 palmas caimito,, en 10,000. Se cambia por casa. Tiene 3 bateyes y en carretera pegada al Instituto Cívico Militar. Véame hoy, Galiano 509. Telf. M-4461. García.

VENDO FRENTE CARRETERA UNA finquita fabricada arboleda, frutales, platanal, pozo, precio $1.600. Otra fabricada frente carretera arboleda pozo, precio: $1.400. Juan Miguel Fernández, Vereda Nueva.

Finquita próxima a la Ciudad

La familia de la Habana no necesita varias caballerías de tierra para tener su retiro campestre. Basta con media hectárea, pero cerca de la ciudad. Vendo lotes en la Coronela a $3.000 y menos. Rodríguez Teléfono M-6543

ARROYO ARENAS. JUNTO A LA ERmita vendo finquita varios tamaños con casas; todas frente a carretera; cómoda comunicación; precios bajos y facilidades. G. del Monte, Habana 264 M-2474

VENDO FINCA 2 CABALLERIAS en San Pedro, tierra de primera colorada; propia frutos menores frutales, casa, establo pozo fértil; es negocio. Rafael Prado FO-7801

ARROYO ARENAS: JUNTO A LA ERmita, vendo finquitas varios tamaños con casas; todas frente a carretera, cómoda comunicación: precios bajos y facilidades. G. del Monte Habana 264 M-2474.

FINCA RUSTICA EN MANAGUA

Vendo finca de cuatro caballerías, con tigua al pueblo, con frente de más de un kilómetro a carretera. Casa de mampostería, buen pozo. Totalmente cercada. Precio de situación
CRUZ MUÑOZ,
Obispo 305. Telg. M-6921

VENTAS

51 ESTABLECIMIENTOS

MAGNIFICA OPORTUNIDAD. POR no poder atenderla, vendo moderna casa de modas en lo más céntrico de la Habana. Informen Telf. A-9847, Rodríguez.

FARMACIA

Se vende una en el Vedado. Precio de ganga. Informes: Telf. M-1253.

VENDO MAGNIFICA

Bodega, Vedado, sola en esquina; vendo por mitad de precio con refrigeración; ventajoso contrato. Alquiler $9. Venta diaria $60 garantizados. Carballo. Café «La Diana». Reina y Aguila, de 2 a 6.

LLEGO LA HORA DE COMPRAR

Por módico precio, con poco de contado, grandes facilidades de pago y en lugares escogidos: bodegas, cafés, barras, lecherías y demás. ¡Un millón que escoger!... Para informes sin engaños ni retraticos: Suárez, Belascoaín y Desagüe, café, 1 a 6.

REGALO

Mi casa huéspedes por embarcarme, 31 habitaciones, 27 amuebladas. Todas alquiladas, en lo mejor de La Habana. Informes: Monte y Zulueta, café «Internacional», Pérez.

¿BUSCA NEGOCIOS? ¡TENEMOS LOS MEJORES!
BENJAMIN GARCIA: M-4461
VENDO, CAMBIO

Y compro negocios, una barra cafe: $2,500. Una casa, 2 plantas: $6,500, renta $1000. Una esquina, 8 casas: $9,000. Vendo lechería: $800.00. Vendo hospedaje, hotel. Vendo tintorería: $2,000. Vendo grandes naves para industrias. Tengo toda clase de negocios. Vendo casa Calzada y una esquina: $9,000. Vendo esquina con comercio, 2 plantas, renta $80.00, en $7,000. Vendo casas Infanta, 3 plantas: $9,00. Vendo 15 casas, rentan $220.00, $17,000. Vendo edificio de 4 casas0 5,500, renta $80.00. Vendo casa 3 plantas, 11 por 14: $10,000, pegada a Monte. Otra, San Lázaro, 2 plantas, 11 por 24: $15,000. Informes: Galiano 509. García. Telf. M-4461.

VENDO GRAN BODEGA $2,600

Venta diaria: $50.00, sola en esquina, en La Habana, por embarcar pronto. Vale más. Informa su dueño: Galiano 509. García.

SE VENDE UN TREN DE LAVADO en buenas condiciones en Sol 406.

POR EMBARCARME VENDO MI establecimiento productos del país gran venta de contado. Informa: José Grande Avenida 4a y calle 6 Buena Vista.

MANUEL LLENIN

Venta y compra de bodegas, cantinas, cafés y fondas y toda clase de establecimientos, mi seriedad y honradez es bien coconida. San Lázaro 682 U-1802, bajos esquina Belascoaín.

BODEGA CANTINA $700 SOLA EN esquina. Tiene mercancía, está libre deudas, es un regalo. Vea a Alvarez. Dragones y Amistad, café.

VENDO GRAN HOTEL EN PRADO muy barato, casas huéspedes, tienda ropa, botica $3.500. Gran cine 1.000 lunetas, $5.500. Otro $4.500. Cafés lecherías pegadas Parque Central baratas barras, cafés, bodegas. Vidrieras tabacos desde $450 a $2.500. Panaderías; solicito socio para gran Hotel, otro barra, otro fabricar jabón, otro tienda ropa, otro sastrería, otro bodega, otro café. Prado y Dragones, café M-4739 Yanes.

CON $1,000 DE CONTADO

Y $1,000 a pagar como usted quiera, le vendo una gran bodega, sola en esquina, moderna, con mucha mercancía. Véame: Dragones y Amistad, café. Alvarez.

HAY MUCHOS COMPRADORES

De bodegas, cafés, barras; lecherías; panaderías; fondas y demás. Si usted desea vender su negocio, tráigame inmediatamente precio y condiciones aceptables. Suárez, Belascoaín y Desagüe, café, de 1 a 6.

POR RETIRARME DEL NEGOCIO su dueño vende por la mitad de su valor un gran hotel Café y Restaurant con dulcería y garage. No paga alquiler. Para informes: Optica Versalles frente al Capitolio.

VENDO SASTRERIA Y CAMISERIA acreditada con 30 años establecida. Se vende por querer retirarse su dueño de los negocios. Punto céntrico Habana. Compostela 306 casi esquina Obispo. Informes en la misma.

52 BOVEDAS Y PANTEONES

VENDO $325 BOVEDA CON OSARIO de mármol, en la puerta del Cementerio es una ganga, está en el cuadro 2. Alberto Cuervo, Edificio Metropolitana 342 M-2808. O-Reilly y Aguacate.

53 AUTOMOVILES - ACCESORIOS

SEA USTED UN BUEN COMPRAdor. Los accesorios que los fabricantes mandan en sus automóviles son los que «El Relámpago» vende a precios irrisorios.

¿USTED POSEE UN AUTOMOVIL que no tiene Agencia en Cuba? No se preocupe por eso. «El Relámpago» tiene accesorios que pueda necesitar: baratísimos. Concha Nro. 969

CAMION G. M. C. CON CARROCEría de estacas, gomas 32x6 con su chapa $450.00. Es una ganga verdad para los clientes de «El Relámpago», Concha Nro. 969

CAMION CHEVROLET DE 10 RUEdas con carrocería de estacas, ideal para cargas grandes. Verdadera oportunidad que brinda «El Relámpago», a sus clientes. Concha Nro. 969.

LA OPORTUNIDAD DE SU VIA, SOlo la tiene «El Relámpago», Chevrolet Sedan del 36 con maleta, 4 puertas Master de Luxe. Baratísimo con facilidades. Concha Nro. 969.

NO SE CANSE BUSCANDO POR otros lugares la ganga que sólo «El Relámpago» tiene: Ford Cupé convertible 1937 inmejorables condiciones $450.00 «El Relámpago», Concha Nro. 969

CHEVROLET SEDAN DEL 33 EN perfectas condiciones a plazos. Es ganga de «El Relámpago», Otros Sedanes Ford del 32 y 37. Véalos en Concha Nro. 969

CHEVROLET OMNIBUS DEL 35: carrocería de corte moderno en perfectas condiciones, la doy baratísima y con grandes facilidades de pago. ¡Ganga! «El Relámpago», Concha número 969

CHEVROLET SEDAN DEL 35 DE 4 puertas. Master de Luxe con maleta, vestidura de piel magnífico. Es la ganga del año. «El Relámpago», concha Nro. 969

PRECIOSO SEDAN PONTIAC CUAtro puertas 1936 seis cilindros. Inmejorables condiciones mecánicas y aspecto. Es la ganga del día, $350.00. Cómprelo hoy. «El Relámpago», Concha Nro. 969

VENTAS

53 AUTOMOVILES - ACCESORIOS

SEDANES CHEVROLET Y FORD DE 2 puertas del 31, 32, 33,, 34, 35 y 36 desde $100.00 en adelante. Verdadera ganga. «El Relámpago», Concha número 969.

GANGA: SE VENDE UNA CUÑA Chevrolet del 32, convertible. Informan en el Teléfono U-1911.

SE VENDE CUÑA CHEVROLET DEL año 32, en perfectas condiciones; acabada de pintar y juego de gomas nuevas. $225.00. Informa Sampedro y Castro. Telérono M-7296 y FO-3158.

CHEVROLET DEL 30 MAGNIFICO para viajante, bueno de todo, muy barato. Chapa nueva. Puede verse a todas horas en Garage de Oquendo y Peñalver.

SE VENDE POR EMBARCAR STUdebaker Sedan Seis, 1936. Seis gomas, radio, refrigeración, faroles especiales; $600.00 cash. Informan: Garage Trocadero o M-9115.

SE VENDE UNA MAQUINA CHRYSler del 34; véala en 19 entre 26 y 28, Vedado Telf. F-2084

CEDO ACCION DE UN CARRO O LO alquilo por meses, Chevrolet Master de lujo recorrido 12.000 kilómetros. I-6104 Teófilo, Verlo San Agustín y Managua.

POR EMBARCAME VENDO CHEvrolet Modelo 1938 tipo «De Luxe Sport Sedan» de cinco pasajeros con radio, está nuevo, venta al contado, su precio $775, puede verse de nueve a. m. a 6 p. m, en el Garage Miramar Empedrado No. 1 casi esquina a Mercaderes.

SE VENDE BARATA LA SALLE 1936 cuatro puertas, gomas blancas, nuevas; puede verse en 15 No. 1002, esq. a 10 Vedado.

¡GANGA!

Se venden dos carros abiertos de siete pasajeros

1 PACKARD

1 HISPANO SUIZA

También otro carro cerrado de siete pasajeros completamente nuevo y un Wyllys del año 1937 en perfectas condiciones. Informes Sr. Mora. Teléfono. Teléfono: U-1934

VENDO AUTOMOVIL WILLYS 1935 Gomas nuevas, funcionamiento perfecto, cuarenta kilómetros por galón la prueba que desee. $325. Libertad 458, entre J. Delgado y Goicuría, Reparto Mendoza.

GRAN LIQUIDACION

CUENTA MILLAS EN CERO

R. Y G.

Diligencia Ford del 38 con ruedas 18»
Ford del 1937, 60 HP.
Ford de lujo del 37.
Ford de lujo del 36, con baúl y piel.
Ford del 35, con baúl y piel.
Crevrolet del 34, de 2 puertas.
Cupé Victoria del 32.
Ford 4 puertas del 34.
Ford 4 puertas del 31.
Ford 2 puertas del 29.
Camión de Reparto International, 4 cilindros.
5 Chassis Ford del 1930 al 37.

Nuestros carros de uso son preparados para una nueva vida y larga.

AGENCIA DE AUTOMOVILES DEL VEDADO, S. A.
23 y J. Vedado. Telfs. F-2986 y F-2996

REGALO FLAMANTE CADILLAC

Siete pasajero, 6 gomas nuevas. Busque el regalo en el Parque, frente Manzana de Gómez, Parapar, Salón H.

OLDSMOBILE 35: $600

Cerrado, 4 puertas, 6 cilindros, en perfectas condiciones, poco uso, pintura de fábrica, bien de gomas. Para verlo: llame al M-7586.

FORD DEL 37 60 H. P. 4 PUERTAS vestidura de cuero en perfecto estado de mecánica, pintura y gomas. Grandes facilidades de pago. Hornos 68, teléfono U-6522 Arjona.

DILIGENCIA (PISA Y CORRE) FORD 1937, de cristales, biuenas gomas; motor, etc. Cedo su contrato. Debe $377. Alvarez, 25 Nro. 7, casi esquina a Marina, costado Edificio Carreño

CHEVROLET 1936, SEDAN DE CUAtro puertas; baúl; piel; pintura y gomas nuevas. Buen precio y facilidades. Alvarez, 25 Nro. 7, casi esquina a Marina, costado Edificio Carreño.

SE VENDE: UN LIMOUSINE PACkard, de 7 pasajeros, en buenas condiciones y con buenas gomas. Diríjase al Séptimo Piso del Edificio del Royal Bank of Canadá, Aguiar y Obrapía.

54 MAQUINARIAS

VENDO PAILAS DE COBRE Y PAsadores, bombos de confituras, molino de almendra, maiz y sal. Nordi 6 masas, planta de éter y de pasteurizar Burreoll, bomba vacío, tacho 4 por 6 pies. Manila 314, Cerro. I-6346. Hilario García.

VENDO CENTRIFUGAS 10 POR 30, motor Diesel, 6, 8 y 120 H. P. Winches vapor, eléctricos y de mano compresor de aire para 300 pies p.m.; tijera y punzón herrería, turbinas y bombas de pistón, 1, 2, 3, 4 5 y 6 pulgadas; motor eléctrico 5, 10, 15, 35, 50 y 150 H.P., correas, poleas y diferenciales. Manila 314, Cerro I-6346 Hilario García.

VENDO PLANTA DE HIELO, DE 1, 2, 4, 8 y 20 toneladas, bomba Triplex p.p. 500 galones p.m. bombas Duplex de 1, 2, 4, 6 y 12 pulgadas: máquinas de vapor 10, 20 y 100 H.P. cepillo 3 caras Fay, escoplo de barrena y cadena; tanques de 2.000 y 5.000 galones; croches de 5 a 700 H.P. Manila 314, Cerro. I-6346. Hilario García

VENTAS

54 MAQUINARIAS

VENDO UNA SIERRA SINFIN, DE 32 Dankaert; una sierra circular, en caja-bolas: $50.00; una idem. de tronzar: $85.00; una lijadora: $30.00; un ranurador: $15.00; motores y transmisores. Informes: Díaz, Galiano núm. 409. Telf. M-8873.

SE VENDE BARATO UNA PAILA de vapor de cinco caballos, un autoclave para baño maría, un tacho hierro fundido con su serpentín y un ventilador eléctrico, Informan Lombillo No. 211 Cerro.

VENDO EN $110 UNA MAQUINA DE agua de Seltz. Puede verse en San Isidro 157. Pregunte por Mena.

56 MUEBLES Y PRENDAS

M-2687 COMPRAMOS ROPA USADA DE CABALLEROS

Si usted tiene alguna ropa usada, zapatos, recuerde Martínez lo compra y le paga bien. Villegas 266 esquina Lamparilla. Telf. M-2687

POR EMBARCAR VENDO REGIO juego de comedor, costó $1.000, lámparas y todos los muebles de mi casa de 9 a 4. Jesús Peregrino 159, altos.

FAMILIA QUE EMBARCA VENDE todos sus muebles, piano cola, refrigerador eléctrico, radio, juegos comedor, cuarto miscelánea. Calle 4 606, altos Vedado entre 25 y 27

URGENTE FAMILIA VENDE LINDO juego cuarto 3 cuerpos, nuevecito: $32; otro $45; comedor renacimiento, baratísimo; sala $32, Singer ovillo (ganga) valen doble. Escobar 63 San Lázaro y Lagunas.

FAMILIA VENDE LUJOSO JUEGO cuarto último modelo tres cuerpos, elegante coqueta, tiradores carey butacón $125; comedor oRenacimient, $60; sala fino $30; Lámpara madera, $15. Concordia 467 Belascoaín y Gervasio.

FAMILIA GANGAS MUEBLES

Juegos cuarto 3|c., Chifforrober 3|c., gavetas al centro, finos tiradores y butaclón, $125.00 a $165.00; otros $98.00, $115.00. Comedor, $70.00. Living-room, $98.00. San Nicolás 305, entre Neptuno y San Miguel.

SE VENDE UN JUEGO DE SALA DE caoba, compuesto de: un sofá, dos butacas, dos sillas y una mesa. Precio inmejorable. Verlo en Concordia 471 bajos, entre Gervasio y Belascoaín.

VENDO MAQUINA SINGER OVILLO central, nueva garantizada y baratísima con las piezas de bordar. Escobar 574 bajos, entre Salud y Reina.

SE VENDE UNA NEVERA ELECTRIca completamente nueva. Calle 25 esquina a L Nro. 309 de 2 a 4 p.m.

LIQUIDAMOS

Objetos decorativos para casas

OBJETOS DE PLATA

Joyería fina

Visítenos y se convencerá

LOS TRES HERMANOS

Consulado 160 y 162

Teléfono: M-3534

VENDO TODOS MUEBLES MODERnos Cuarto 3 cuerpos caoba $125; comedor Renacimiento $95. Recibidor, $50; living room, máquina Singer eléctrica $50.00. Lealtad 361, bajos, San Rafael y San Miguel

SE VENDE REFRIGERADOR ELECtrico, Radio, Juego comedor, gabinete cocina. Libros novelas americanas a 15 centavos cada uno. Calle 10 entre 9 y 10 De 9 a 12 a.m

FAMILIA PARTICULAR VENDE REgio cuarto moderno, chifforrober 3 cuerpos, $130, lujoso comedor Renacimiento, $85; Lámpara madera, $13; sala nueve piezas $40; Living-room $85. Salud 262 bajos Escobar y Lealtad.

COCINA DE GAS

Casi nueva, se vende barata. Gertrudis 8, Víbora.

CHRYSLER PINTADO DE MARRON con radio en perfecto estado 4 puerta. Gomas nuevas, Animas entre Aramburo y Soledad, garage. Precio $250.00.

POR AUSENTARME VENDO UN elegantísimo juego de living-room, un radio «Phillips» 10 tubos y uno pequeñito ambos de 1938, un refrigerador «Leonard» 6 1|2 pies cúbicos, un librero revistero, 1 bonita moderna lámpara de sala; una comedor, dos de cuarto y un farol portal bronceado. Preciosos cuadros artísticos de sala, comedor y cuarto. Además un gabinete de cocina, un filtro, una vajilla y cristalería. Libertad 458 entre J. Delgado y Goicuría. Rep. Mendoza.

SALUD 51, ANTES 9
MUEBLES EN LIQUIDACION

Juegos comedor Renacimiento $60 Cuarto $25. Sala $25. Recibidor $18. Chifforrober, escaparate y un variado surtido en piezas sueltas. Juegos de Despacho estilo Rto. Living-room, surtido completo en muebles de oficina, Sillones de inválidos. Lámaparas, faroles Rto Máquinas de escribir y coser. Neveras, Frigidaire, Baúles, Maletas; vidrieras; objetos de arte, propios para regalos. Compramos y cambiamos Salud esq. a Rayo M-7179.

MUEBLES A PLAZOS

Construídos con las mejores maderas, estilos modernos y elegantes. Grandes facilidades de pago. Admitimos muebles en cambio. Visítenos y se convencerá: «Díaz y Chao», Neptuno No. 709 y 710, entre Belascoaín y Lucena. Telf. U-5154.

PULSERAS Y DIJES

Liquidamos miles de pulseras de oro y dijes de oro y platino con brillantes. Alhajas antiguas y modernas en profusión; cuadros; crucifijos; rosarios de oro; porcelanas antiguas y modernas. Juegos completos de café; té y cubiertería. Bandejas; candelabros; jarras y palanganas, todo de plata maciza.
CARBALLAL HERMANOS
San Rafael No. 618, entre Belascoaín y Gervasio. U-5744.

SUSCRIBASE Y ANUNCIESE EN EL «DIARIO DE LA MARINA»

VENTAS

56 MUEBLES Y PRENDAS

PELOTARI EMBARCA VENDE JUEgo 4 piezas personal $22. Recibidor tapizado 6 piezas último tipo $85, máquina Singer ovillo, nueva $24. Comedor nacional $23. Nevera 3 puertas porcelana $25. Belascoaín 458 lado E. Medicina.

VENDO UNA NEVERA BONH SYphon grande en muy buen estado. Se da barata. U-2366.

REALIZAMOS

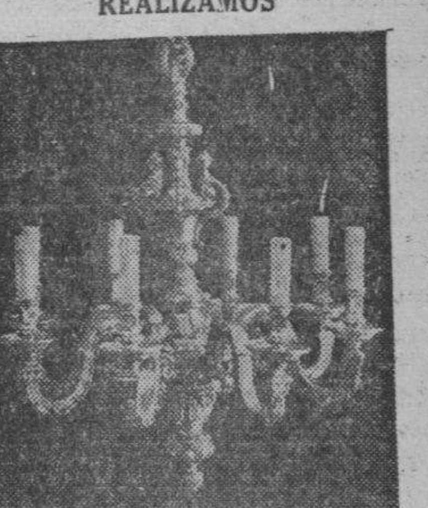

Sólo por este mes un enorme surtido de lámparas en todos los estilos al alcance de todas las fortunas. Cuadros óleo, alfombras, panoplias, objetos arte, máquinas de coser y escribir. Aprovecho las gangas que le está ofreciendo

LA PREDILECTA
San Rafael y Oquendo. U-2530

SALUD 53
antes núm. 11 ent. Rayo y San Nicolás.

venta especial: juego-cuarto $20, sala $12, comedor $30, recibidor $25, cuarto 3 cuerpos $30, escaparates $12, camas $3, coqueta $3, mesa comer $3, regio juego cuarto, sala, comedor living room, neveras, radios, pianos, lámparas.

MUEBLES DE OFICINAS

Archivos, burós, libreros, sillas, pupitres, máquinas-socer, escribir.

EQUIPAJES

Burós maletas, vidrieras, mamparas, sillas-viena, nuevos y de uso. Visite esta su casa. Compro, Cambio y Vendo. Salud 53. M 9136.

UNA NEVERA DE USO SIN REPARAR ES UNA CAJA DE SORPRESA

NEVERAS

Americanas reconstruídas y garantizadas.

REFRIGERADORES

De uso en magníficas condiciones todas marcas y tamaños. Rionda, Infanta 1059 entre Desagüe y Benjumeda, frente a Pennino. U-3968.

GRAN VENTA ESPECIAL

COMPRAMOS Y VENDEMOS MUEBLES DE OFICINA

Archivos de Acero «Steel Age» y cajas de archivo, cajas de caudales de todos tamaños.
Mesas, Burós, sillas, sillas giratorias, mesas-satélites. ó
Adresógrafos y Mimeógrafos, máquinas de escribir, sumar y calcular de todas marcas.
Cajas Registradoras, «National», Relojes marcadores «International», Molinos de Café, gabinetes Kardex, Tarjeteros, pupitres, juegos de sala y recibidor. Reparamos máquinas escribir y mimeógrafos. Registradoras.
Baúles y Maletas
Radios de todas marcas

"LA NACIONAL"
VILLEGAS 359
entre Tte. Rey y Amargura
Teléfono A-9915

LINDA COMODA DE LACA CHINA decorada con relieves en oro y magníficos bronces, sofá y butaca francés, mesita de bandeja Veneciana, véase después de las 2 en Línea 809 esquina 4 apartamento 24.

MUEBLES A PLAZOS

Construídos con las mejores maderas, estilos modernos y elegantes. Grandes facilidades de pago. Admitimos mueblos en cambio. Visítenos y se convencerá: **«Díaz y Chao», Neptuno No. 709 y 710, entre Belascoaín y Lucena. Telf. U-5154.**

MUEBLES BUENOS Y BARATOS

Juegos para cuarto, comedor; sala; recibidor etc Todos modelos modernísimos para satisfaceh el gusto más exquisito y muebles garantizados. No pague lujo.

A PLAZOS $150 SEMANAL

Cambie sus muebles usados por nuevos; avise para verlos al U-1360. No cierre trato hasta ver esta casa. Recuérdela.

EL FENIX
Picos Carballino y Compañía.
Neptuno 901 y Soledad
Teléfono U-1360.

TRAJES PARA CABALLERO

Surtido completo, se liquidan en lotes y detallamos por lo que pueda el comprador, se liquidan en este mes; no pierda oportunidad: damos facilidades: pase por
«LA COMPETIDORA»
Gloria 68, al 50, esquina Indio, Teléfono A-6827 G. Arango y Cía. S. en C.

MUEBLES EN GANGA

Juegos cuarto: $25.00; idem, tres cuerpos: $40.00; sala: $10.00; comedor, desde $25.00; escaparates: $9.00; con lunas $15.00; mesas correderas, $4.00; aparadores: $6.00; sillas y 2 sillones: $10.00; neveras $10.00; máquiquinas coser y escribir. Se cambian y se compran toda clase de muebles, pagando más que nadie.
«LA PRINCESA»
San Rafael 575 y 577, entre Escobar y Gervasio. Telf. U-5926

MUEBLES A PLAZOS

VEA NUESTRO GRAN SURTIDO EN MUEBLES DE TODAS CLASES

Precios baratísimos
«LA PERLA»
Animas 404, casi esquina a Galiano

VENTAS

56 MUEBLES Y PRENDAS

¡¡OPORTUNIDAD!! JUEGOS DE cuarto, de 8 piezas con elegante butacón, $100.00. ¡Dando y dando! Necesitamos dinero. También chaselongs de imitación piel y juegos tapizados a precios increíbles. Mueblería «García Espinosa», San Rafael entre Aramburo y Soledad.

SE VENDE UN JUEGO CUARTO Y uno de comedor, último modelo. Véalos en Revillagigedo No. 112 entre Apodaca y Gloria. Pague lo que quiera. Urge venta.

URGE VENDERSE EXCLUSIVAMEN te a particulares un juego de sala, recibidor y comedor, en buenas condiciones. Se dan baratos. Pueden verse en Infanta 368 2o. piso.

MUEBLES EN GANGA
SALUD 203

Juego de cuarto de 3 cuerpos moderno $40.00, comedor moderno $35. Sala moderno $25.00. Muchos muebles más de uso en ganga.

SALUD 203
Entre Campanario y Lealtad

FAMILIA VENDE LUJOSO JUEGO cuarto último modelo tres cuerpos, elegante coqueta tiradores carey. Butacón $125; comedor Renacimiento, $60; sala finísimo $35; lámpara madera $15. Concordia 467 Belascoaín y Gervasio.

MUEBLES BARATOS

Juegos de cuarto de 6 piezas $1.00 semanal. Sala $1.00 semanal, comedor $1.000 semanal. Vea nuestra existencia y calidad y se convencerá. Grandes existencias de las últimas creaciones. Tomamos sus muebles parte pago.

«LA CASA BAHAMONDE»
Monte 674 Figuras y Carmen

AVISO. NEGOCIOS. IMPORTANTE. juego cuarto 8 piezas caoba, primera butacón damasco, mitad precio. Lámparas modernas. Frigidaire; radio; bicicleta; máquina escribir. Egido 654 bajos. Entre Gloria y Misión.

MUEBLES A PLAZOS

Con grandes facilidades de pago, vea nuestro gran surtido en finos y corrientes. Admitimos muebles a cambio. También alquilamos. Casa Hierro, Compostela y Merced. Teléfono: M-122*

AVISO IMPORTANTE
TRASLADOS DE REFRIGERADORES ELECTRICOS

De todos los tipos. Por este medio aviso a mi extensa clientela, que tenga cuidado a quién le confía el traslado de su refrigerador. Debido al cambio de teléfono, me han pedido que anuncie mi nuevo número y dirección.

MANUEL BALSA
A-7080, San Nicolás 408

«SOFA-CAMA»
Living Rooms, «Arte Moderno» y «Estilo Inglés»

¡No pague lujo! Del fabricante a sus manos: Mueblería y tapicería «García Espinosa», San Rafael entre Aramburo y Soledad. Nota: Armazones de caoba (no comején).

POR EMBARCAR VENDO REGIO juego de comedor, costó $1.000; lámparas y todos los muebles de mi casa de 9 a 4. Jesús Peregrino 159, altos.

CAMAS OPERADOS Y SILLONES de inválido alquilo y compro, toda clase de útiles para profesional y de oficina. Casa Fernández Neptuno 617, entre Escobar y Gervasio. Telf. U-3322.

VENDO LUJOSO JUEGO CUARTO 3 cuerpos nuevo, $75; otro regio caoba con chifforrober tres cuerpos regalado; comedor $48, sala $28.00. Teléfono A-4147 Antón Recio 212 entre Gloria y Ruvalcaba.

MUEBLES, URGE VENTA. VENDO juego cuarto caoba 3 cuerpos, juego living-room tapizado en terciopelo; juego comedor Renacimiento con cueros; todo muy barato. Véalos Manrique No. 413 Telf. M-2484.

VENDO JUEGO CUARTO MODERNO $25; otro mejor 3 cuerpos: $40; juego comedor caoba, $25; sala modernista; radio magnífico $16. Calzada Jesús del Monte 29, altos, una cuadra Esquina de Tejas.

URGENTEMENTE VENDO JUEGO cuarto $22; otro 3 cuerpos, $40; Juego comedor 9 piezas $25; sala; aparador, $8; 2 sillones mimbre, $3; todo moderno. San Joaquín 263 y Monte.

VENDO MESA CAOBA CON CRIStal 4 gavetas, largo 1 metro 44 centímetros, librero grande caoba, aparato bronce para jaula pájaro espejo grande luna superior. Todo buen estado. Línea 962 altos por la calle 10. Vedado. Sólo de 8 a 10 a. m.

VENDO LINDAS COMODAS PALIsandro y boulle con espejos, regios candelabros, bandejas y bracero plata piezas únicas, tapices orientales; lindas lámparas antiguas, porcelanas chinas y españolas; gran valor; encajes y abanicos y objetos de arte. 8 No. 58 entre 3 y 5. Vedado.

PRECIOSO JUEGO TAPIZADO ESTIlo francés (dorado) propio para regalo de boda. Se da a un precio razonable. Puede verse de 8 a. m. a 6 p. m. en San José 717 entre Belascoaín y Lucena.

VENTAS

56 MUEBLES Y PRENDAS

GRAN LIQUIDACION ESPECIAL EN la famosa Casa Kruger y Ca. Gran venta especial a precios de fábrica durante la presente semana. Sofás butacas; sillas; lámparas finas; camas estilo inglés XVIII; óleos; pinturas; muebles de mimbre; de hierro y tapizados; y objetos de arte en general. Aproveche la oportunidad de hacernos una visita durante esta semana de venta especial. —KRUGER y Co. San Lázaro Nro 59 Telf. M-3415

MUEBLES EN GANGA

Juegos de cuarto Arte moderno: $4.00 mensuales; comedor, caoba, último estilo: $3.00 mensuales; sala y recibidor, modernísimo: $3.00 mensuales, juego de cuarto tres cuerpos caoba, últimas creaciones: $5.00 mensuales. Precios muy bajos.

«LA EMINENCIA», NEPTUNO 188
Eentre Gervasio y Belascoaín. U-2427

LIQUIDO MUY BARATO: MAQUINA de zapatero Singer; tapete de mesa de terciopelo verde 3 x 1.80 metros; piano de caoba Monarch; dos mantones de Manila legítimos; máquina contadora National y un Tesoro de la Juventud encuadernado en tafilete. Verlos en Factoría 59, entre Corrales y Apodaca.

57 UTILES DE OFICINA

Máquinas de escribir

«Underwood» «L. C. Smith» «Royal», etc. Reconstruídas en fábrica, con las mismas garantías y apariencia de nueva. Standar y portátiles. También Sumar, Calcular, Adresógrafos, . Servicio certificado. Igualas mensuales. Alquiler. Compra. Venta. Cambios.

TALLERES L. C. SMITH-CORONA
Compostela 360, entre Obrapía y Lamparilla, Teléfono A-7743

MAQUINAS ARCHIVOS

BUROS
CAJAS
Pupitres

Materiales de Colegios

DINERO Y JOYAS
Fluses y capas, a $2.00, procedentes de subastas.

"LA HISPANO CUBA"
Monserrate y Parque Zayas
Telf. A-8054

LA CASA GONZALEZ
MUEBLES DE OFICINA
VENDO Y COMPRO

Burós, bibliotecas, pupitres, sillas giratorias y toda clase de muebles para oficinas

CAJAS DE HIERRO
Archivos, tarjeteros. Kardex, armarios de acero.

MAQUINAS DE ESCRIBIR
Sumar, calcular, mimeógrafos, adresógrafos

Compostela 205 entre Progreso y O-Reilly.
O-Reilly 360, entre Habana y Compostela.
Telfs. M-8638 y M-8081

59 RADIOS

GANGA. PRECIOSO RADIO GENEral Electric acabado de llegar de New York sin estrenar. Véndese en $85.00. Su valor: $135.00. Llamar al FO-1909

EL FONOGRAFO MISTERIOSO

Portátil, úsese donde quiera. No requiere alambres ni conecciones. Funciona con cualquier radio, no importa tipo, marca o época. Tono y Volumen perfectos. Maravilloso. Sorprendente. Al alcance de todas las fortunas. Solo $25. También a plazos $5 entrada y 5 mensuales. Pida folletos.

RADIO CENTER
Neptuno 621 (Eentre Escobar y Gervasio). Teléfono U_2161

VENDO RADIO DE AMATEUR SUpen Skyrider Hallicrafters, último modelo, de 6 a 7 tarde. Hotel San Luis. Departamento 507

VENDO RADIO TROMBERG CARLson High Fidelity, laberinto acústico, por la cuarta parte de su valor o cambio por radio de amateur. Concordia 575 de 4 a 7

A PERSONAS DE GUSTO
Regalo radio RCA-Victor diez tubos gabinete de lujo toda onda, completamente nuevo, su precio $425.00 Regalo $125.00. Véalo, óigalo, examínelo San Miguel 161 esquina Aguila.

SE VENDE UN RADIO R.C.A. 1938, de 8 bombillos, onda corta y larga, $35.00. Paseo 55 entre 5 y 3 Vedado.

VENGA HOY MISMO
Radio «Philco» 4 bandas, 8 tubos $45.00. General Electric toda onda $33.00. Voz de Oro $20.00. También damos facilidades San Miguel 161 esquina Aguila.

VENTAS

60 INSTRUMENTOS DE MUSICA

SE VENDE UN PIANO FRANCES EN muy buenas condiciones. Puede verse en la calle J Nro 161 entre 9 y 11, Vedado.

PIANOS DE CALIDAD

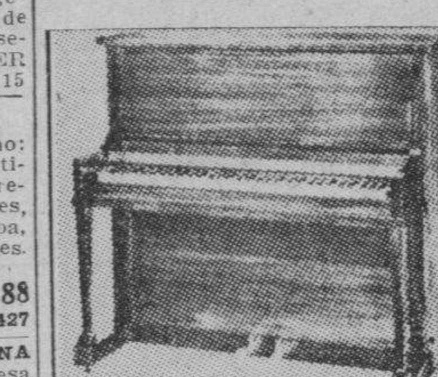

«R. S. HOWARD»
«JOHN L. STOWERS»

PRECIOS RAZONABLES DESDE $100.00

Facilidades de pagos. Exposición: cuarto piso del edificio «Stowers», San Rafael entre Galiano y Aguila. Teléfono: M-1973, Habana.

PIANO ALEMAN COMPLETAMENte nuevo, se vende muy barato. Monte 408 entre Aguila y Angeles.

SE VENDE PIANO BABY GRAND completamente nuevo a primera oferta razonable. También cuarto 3 cuerpos moderno. Comedor sala. Lealtad 361 bajos San Rafael y San Miguel.

FAMILIA QUE POR EMBARCARSE vende su piano, Wurlitzer modelo vertical, tiene seis meses de uso, para informes y verlo Rosa Enríquez 592, altos entre Santa Felicia y Herrera, Luyanó. su precio es de $375, contado

SE VENDE MAGNIFICO PIANO EN perfectas condiciones. Urge su venta por estar estorbando. Corrales número 404, casi esquina a Aguila.

VENDO REGIO PIANO EN BUENAS condiciones, lindas voces, gran presencia, propio persona gusto. Lo doy a primera oferta razonable. Campanario 65, entre San Lázaro y Lagunas.

VENDO UN GRAN PIANO FRANCES casi nuevo, moderno y de toda garantía; mueble elegante en color nogal; lo doy barato. Venga vea. Dragones 53 bajos frente al teatro Martí. Habana.

REALIZAMOS

Pianos de famosas marcas tales como «Steinway», «Pleyel;, «Blutner», «Ronish», «Mehhlin», «Fisher» y muchas otras marcas a precios extraordinariamente baratos y con grandes facilidades en los pagos.

LA PREDILECTA
San Rafael Rafael 803 y 805 esq. a Oquendo.

BARNICE Y REPARE SU PIANO con toda garantía y seguridad; será el mueble más encantador en su hogar. Manuel Domínguez, Barnizador, Afinador y Mecánico de Pianos. Graduado en la Escuela Dangners de Nek York. Taller Dragones 53. Teléfono M-3040.

"LA INTERNACIONAL"

De Prado 256 (frente Hotel Sevilla) vende los mejores pianos europeos y americanos, verticales y de cola. Representantes exclusivos de los famosos pianos «Wurlitzer» y «Bluthner». Facilidades pago. Prado 256 A-6100.

COMPRO PIANO O PIANOLA viejos, rotos. No importa marca; pero sin comején. Llamar solamente hasta el domingo a cualquier hora. Teléfono X-1205.

AFINADORES

AFINE SU PIANO POR $3.00 CON toda garantía y seguridad Manuel Domínguez, afinador mecánico y barnizador de pianos, graduado en la escuela «Vanguard» en New York. Taller de Reparaciones: Dragones entre Prado y Zulueta. Telf. M-3040.

61 DE ANIMALES

SE VENDEN DOS CACHORRITOS raza Spitz legítimos. Informan en 6 y 17 Reparto Almendares Bodega.

SE VENDEN DOS POTROS HECHOS jacas de seis y siete cuartas, criollos caminadores con sus equipos. Carretera Bejucal y Vieja Linda, Angel Bermúdez Telf. I-5931

SE VENDEN CACHORRITOS POINter alemán de pelo corto, registrados, el perro que hace de todo. Zulueta 462 Bajos.

OFRECEMOS PRA LA VENTA LOS siguientes animales importados de pura raza, que tenemos en nuestra finca situada en el pueblo de Loma de Tierra, kilómetro 20 de la Carretera Central: 12 toros Brown Swiss de 8 a 24 meses de edad; 2 toretes Aberdeen Angus; 2 toretes Holstein, 4 novillos Holstein; 12 añojos y toretes Brahman Guzerat o Zebú,; 7 novillos Brahman Guzerat. Solicitamos pedidos para ganado de todas las razas americanas, como también cerdos de todas razas, caballos y asnos. Harper Brothers, Concha 109, Habana. Teléfonos X-1649 y FO-7342

CAZADORES. VENDO UNA PAREJA de Pointer maestros $55.00 y $70. Dos escopetas finas y una automática calibre 12. San Francisco 355, casi Porvenir.

VENTAS

61 DE ANIMALES

BOSTON TERRIER, CACHORRITOS finísimos, de padres importados, se venden en Animas 753 esquina a Gervasio, segundo piso.

GRANJA «LOS COCOS», TELEFONO I-6085, Tenemos a la venta pollitos y huevos de pura raza. También aves adultas a los precios más razonables.

AL ADQUIRIR HUEVOS DE INCUbar exija que éstos tengan el sello de garantía del criador y que éste sea miembro de la «Sociedad de Avicultores de Cuba» y «Asociación Nacional de Avicultura». Vendemos huevos con esta garantía de todas las razas exhibidas en la última Exposición desde $1.50 la docena y pollitos desde vente centavos. También aves premiadas. «El Paraíso». La casa de los Avicultores, Obrapía y Bernaza Teléfono M-5179.

POR TENER EXCESO DE GANADO, hemos puesto a la venta un lote de animales pura sangre Holstein y Guernsey, de todas edades. Visite la finca del Dr. O-Farrill, de 3 a 6 de la tarde. Kilómetro 21, Carretera Central. Loma de Tierra.

VACAS DE RAZA

Vendo junto o separado **75** vacas lecheras, **50** novillas, **20** añojas, y **3** toros todos de raza **Holstein** y **Jersey**, también **3** yuntas de bueyes, **5** caballos de monta, **20** puercas madres; **20** lechonatas, **80** puercos, algunos cebados y otros para cría, estando todos estos animales inyectados, y una cría de unas **700** a **800** gallinas, con sus correspondientes gallos malayos en su totalidad. Vendo asimismo aperos de labranza, tales como arados, gradas, carretas y otros muchos. Todo esto a **20** minutos de la Habana frente **a** la carretera. Informes en Neptuno 615. teléfono U-5620; arrendando también si se quiere la finca, compuesta de 5½ caballerías, **con su casa de vivienda** y establo.

VACAS

Vendo recentinas de mucha producción ordeño 1|2. También 30 añojas y varias novillas, toros y toretes. todos de raza.. Véalos Avenida Boyeros y Carretera de Vento. Telf. I-6139.

NUEVOS PARA INCUBAR PLY mouth Rock, Lephorn, catalanes y Rohde Island a uno cincuenta docena entregados en la Habana, al onterior, uno ochenta, Pollitos a veinte centavos. Granja Noguer, Guanabacoa. Teléfono XO-1631

GANADO DE PURA SANGRE. VENdemos toros; añojos; vacas; novillas, añojas y terneras de raza Holstein y Guernsey. Informes:: Calle D Nro 458, Vedado.

VENDO A PRECIO DE SITUACION mulos, carros y arreos de todas clases; caballos, mulos de monta y Pony, 4 potros sementales, 7 y media cuartas, bonito color; 40 mulos criollos domados de mont ay carros cerrados para lecheros y un burro semental criollo; una cesta de mimbre, con sus arreos, montura y una Pony. Domingo Jarro, Marina y Atarés, Jesús del Monte. Telf. X-1876.

62 OBJETOS VARIOS

REINA Nro. 162 Y RAYO. REMATO varias vidrieras uso; urge venta; hay 4 cajas hierro, 1 contadora, 1 barbería 2 máquinas Singer, 2 Frigidaires, 1 cantina y con necera, una báscula. Urge venta.

SE VENDE UNA BICICLETA 26, en buen estado. Calle D No. 504, entre 21 y 23, Vedado.

YACHT DE RECREO VELA Y MOtor 56 pies se vende por embarcarme; verdadera ganga acabado de pintar y reparar. Informan A-7709 Industria 522. Fernández.

VENDEMOS VIDRIERAS DE 5, 6, 7 y 8 pies mostrador, modernas. Hacemos de todas clases. Vidrieras de todas clases Cuarteles 7, C Santos.

INTERES A MEDICOS Y LABORATOristas muy baratos. Se vende por no poderlo atender un Laboratorio completo para análisis clínicos y fabricación de productos. Informan A-8994.

SE VENDE UN YATECITO DE 21 pies de eslora con cocina; fregadero y nevera; 6 literas; veloz y económico También vendo un Lincoln Zephyr M-1505 F-6589.

VIDRIERAS, CONTADORAS

Vidrieras de todas formas y tamaños; mesa Vitrolite; sillas; banquetas, exprimidores frutas; pasteleras; cajas caudalesá neveras; molino café; picadores carnes; rebanadoras jamón; contadoras National. Compro cambio y vendo.

MAQUINAS DE ESCRIBIR, BUROS
Archivos; tarjeteros; sillas giratorias; libreros; mesas para máquinas. Véame antes de cambiar, comprar o vender sus muebles de oficina, divisiones; mostradores. Casa Cano, Habana 556 y medio entre Teniente Rey y Amargura A-8607

Dinero-Hipotecas.

63 SOLICITUD

DINERO
No pieda tiempo, Cuando necesite tomar dinero en hipoteca o pagarés, vea a M. Fernández, San Ignacio 214 Telf. M-9272 de 2 a 5. Operación rápida y absoluta reserva.

64 OFERTAS

DOY DINERO EN HIPOTECAS AL 7% operación en 24 horas. También sobre vóbedas, panteones, alquileres de casas, usufructo, nuda propiedad, condominio etc. Alberto Cuervo. Edificio Metropolitana 342. M-2808.

DINERO

Facilito grandes y pequeñas cantidades en primera hipoteca desde el 7 por ciento en adelante, para la Habana y sus barrios. Compro y vendo casas, solares y créditos hipotecarios. Compro y vendo Bonos y Acciones.

Julio C. Granda
Obrapía 33. Telf. M-5921 y FO-1668

DINERO
Sobre joyas
en todas cantidades
«LA PERLA»,
Animas No. 404, casi esq. a Galiano
Telf. A-8222

Dinero-Hipotecas

65 BONOS Y VALORES

COMPRO BONOS Y ACCIONES, CENtro Gallego y Bancos Gallego y Asturiano. Compañía Cubana Electricidad. Inversiones e inmuebles. **Pignoramos.** Compro y vendo bonos y acciones de todas Compañías cotizables y no en la Bolsa, Manuel Piñol Obrapía 116.

CAJAS RESERVADAS
Las tenemos en nuestras bóvedas construídas con todos los adelantos modernos y las alquilamos para guardar valores de los interesados. En esta oficina daremos todos los detalles que se deseen.

N. GELATS Y COMPAÑIA
105 Aguiar 108 Esq. a Amargura

PARA LAS DAMAS

67 PELUQUEROS

OJEDA, EL GRAN PELUQUERO CUbano ofrece sus servicios en su casa de usted. Permanentes con electricidad y tintes completos, $2.00. Speek English diga día y hora al teléfono I-7530

PACO, EX-PELUQUERO DE «LLOrens» sirve a domicilio. Permanentes, Croquinol sin corriente hecho en su casa. Ideal para niñas y aprensivas a la máquina. garantizados, melenas, etc. U-5420.

70 INTERES PARA LAS DAMAS

¡¡¡ATENCION!!!

Pieles, plumas. Se limpian, arreglan y reforman toda clase de pieles, abrigos, capas, boleros y chaquetas. Se hacen y venden capas y boleros de plumas. Srtas. Rivero-Massotti, San José 614. Telf. U-6026.

EXTIRPACION
RADICAL DEL VELLO

Métodos modernos, tratamiento garantizado. Sra. Sánchez. Teléfono A-7487. Turnos a horas fijas previamente concedidas.

MODISTA
Rosalía Hernández

San Rafael 804, bajos, esq a Oquendo U-3127

SE CORTAN Y ENTALLAN VESTIDOS DESDE $0.60.

Dobladillo de ojo a:

2 Cts. Vara

Forramos hebillas

Plisados de todos tamaños, bordados, festones y ojetes. Forramos botones.

TENEMOS MENSAJEROS

CORTE MODERNO NACIONAL
SISTEMA MENDEZ

Oficial y reconocido de utilidad para la enseñanza pública. Cuando desee aprender a cortar y coser, decídase por el inmejorable y moderno «Sistema Méndez» y aprenderá con facilidad a cortar y coser los modelos más complicados, basados en las últimas modas de París. Su autora y directora Sra. Méndez, garantiza la enseñanza. Clases diarias a domicilio y correspondencia. Moldes a medida, se corta y entallan toda clase de prendas. Moralidad. Academia: Campanario 304.

PROFESORA LIQUIDA SUS PIAnos por no poder poner Conservatorio. Marcas Ronishs y americano, tipo chiquito, último modelo nuevo completamente. Véalo 12 Nro. 22, entre F y G Lawton-Batista frente destilería Habana.

BRIOSO. — CALZADO A MEDIDA de Señora. Especialidad pies planos y delicados. 15 años experiencia, no cobra lujo. Zapatos plataforma. Salud 213 Campanario y Lealtad. Tel. M-1332

VELLOS

Extirpación definitiva de los vellos de la cara, muslos, piernas, etc. Tratamiento garantizado. Sra. Alexander. calle Tercera número 405 entre Dos y Cuatro, Vedado.

MODISTA: CONFECCIONA Y REforma trajes de señora por últimos modelos, franceses y americanos; especialidad en corte; premio económico. San Lázaro 109 eetre Industria y Crespo.

¡FUERA CANAS! OBTENGA HERmoso color: negro, castaño o rubio, usando tintura «La Favorita». Teñido de cabello $3.00. Estuche $1.00. De venta en todas las farmacias| Depósito: Virtudes 206 Casa «Pilar» Telf. M-9392.

PARA EL HOGAR

73 INTERES PARA EL HOGAR

NIQUELAMOS INSTRUMENTOS DE Cirugía a precios de propaganda. La Casa Salazar, San Miguel y Marqués González, presentado este anuncio después de ajustado el trabajo, 10 por 100 descuento|

ENSEÑANZAS

75 PROFESORAS - PROFESORES

PROFESORA DE INGLES E INStrucción a domicilio. He trabajado en buenos Colegios y tengo recomendación de los mismos. F-3261

CLASES DE MATEMATICAS AJUStadas a los programas vigentes en los Institutos. Individuales y colectivas. También a domicilio. Informes: F-5133.

SISTEMA ALEMANY
APRENDA CORTE

Instituto Central: San José 257 entre Aguila y Galiano. Autora y directora: Matilde Alemany. Reconocido como el mejor. Adoptado en Escuelas Públicas y Privadas. Ebite el uso de plantillas. Vendemos métodos y titulamos. Confeccione sus vestidos.

ENSEÑANZAS

75 PROFESORAS - PROFESORES

PROFESORA DE INGLES AMERIcana, desea dar clases en un colegio por las mañanas. También clases privadas con arreglos especiales. Telf. A-7488. Apartamento 32. No llamar de 1.30-5.30 de lunes hasta el viernes.

¿DESEA UD. APRENDER EL INglés? Vea a Miss Brent (inglesa). Con paciencia le enseñaré este idioma. 10 años de prácticas consecutivas con sus propios métodos, especial para sostener conversaciones. Clases a domicilio también. Prado 314. La Casa Brígida.

MAESTRA NORMALISTA ESPECIAlizada en Aritmética y Gramática, da clases particulares cualquier grado. Incluye inglés. Refuerza asignatura que se desee. Repasa tareas. Años de práctica. Llamar F-2992.

SISTEMA ALEMANY

Aprenda corte. Instituto Central: San José 257 entre Aguila y Galiano. Autora y director: Matilde Alemany. Reconocido como el mejor. Adoptado en Escuelas Públicas y Privadas. Evita el uso de plantillas. Vendemos métodos y titulamos.

CLASES MATEMATICAS. ARITMEtica; Algebra; Geometría; Trigonometría y demás asignaturas del Bachillerato: Ingresos al Instituto; Comercio; Escuelas de Ingenieros Navas; Cadetes Aviación. Basarrate 66 altos Telf. U-6308.

ACADEMIA BRAVO
COLEGIO-ACADEMIA

Ingreso en Ciencias Comerciales, Ingenieros Comercio, Institutos, Normales, Cadetes. Colegio Academia para cursar todos los grados de la Primera Enseñanza. Autorizado para expedir Certificados para ingresar sin examen en Normales, Hogar, Institutos etc. Clases diurnas y nocturnas para ambos sexos. Profesores graduados y especializados. Servicio de Omnibus a domicilio. Cursos especiales para ingreso en las Escuelas de Ingenieros; Cadetes; Aviación; Taquigrafía; Mecanografía; inglés; Correspondencia; Teneduría; Contabilidad; Práctica de Oficinas. Cuota muy módica. Neptuno y Lucena U-2627. **Cursos especiales para ingreso en la Escuela de Ciencias Comerciales.**

JOSEFA MARIA PAJARES EX PROfesora de Escuelas Públicas se ofrece para dar clases a domicilio. Informes de 9 a 11 a. m. Concordia 410 altos.

SEÑORITA EUROPEA DESEA DAR clases a particulares, francés, alemán, violín. F-5941

INGLES
Profesora inglesa da clases a domicilio o en su casa. Informes por el teléfono F-5136.

CLASES DE INGLES MUCHA EXperiencia y buenas referencias. Eugene Davis. Telf. M-1534 Industria 406 altos departamento 13

PROFESOR INGLES (LONDRES) enseña correctamente en corto tiempo, precios módicos. Preparo exámenes Instituto. Clases a domicilio. Alfred Nanson. Martes jueves, sábado, Teléfono M-7081.

INGLES, TAQUIGRAFIA, (INGLESA y española, Teneduría, Cálculos Mercantiles, Aritmética, Algebra, Caligrafía, Mecanografía y Ortografía: 6 pesos mensuales a domicilio por el Profesor F. Heitzman, Estrella 166, altos. Teléfono A5-1822

INGLES

Innecesario ir al Norte para aprenderlo. Con nuestro curso intensivo y clase laboratorio los alumnos adquieren en tres meses conocimientos correspondientes a un año escolar (standards americanos) según demostrado por nuestro sistema de mediciones educacionales. Más de 30 cursos, diurnos y nocturnos. Profesorado americano. Curso intensivo cinco pesos mensuales (dos horas diarias. Curso económico tres pesos. 1 hora diaria) **Havana Business Academy, Línea 257, F-3043 y Neptuno esquina Amistad A-6033.**

PROFESORA FRANCESA DA CLAses de francés y de inglés (fonética) a domicilio. Informes de 7 a 9 p. m. FO-2130.

CLASES DE GUITARRA
A domicilio por el profesor José Rey. Una clase semanal, $10 mensuales. Tratos personales en San Rafael Nro. 405 (fábrica de Guitarras), Habana.

FRANCES - INGLES INSTRUCTOR francés graduado escuelas francesas y estadounidenses con largos años residencia en ambos países. Enseñanza práctica y rápida. Teléfono M-1303

CABALLERO
ESCUELA SUPERIOR PRIVADA

Con licencia del Estado para cursar del primero al noveno grados, expidiendo certificados oficiales para ingreso en la 2da. Enseñanza. Cuotas moderadas. San lafael 775 altos. Teléfono U-2832.

PROFESOR INGLES (LONDRES) enseña correctamente en corto tiempo, precios módicos. Preparo exámenes Instituto. Alfred Nanson. Martes, jueves, sábado, Teléfonos: M-7081, 2 y 1|2 a 3 1|2 p. m. U-3696, 6 1|2 a 7 1|2 p. m.

ESTUDIE POR CORREO

La academia «Rabiña», en Neptuno 414, esq. a Manrique, altos M-7849. tiene organizado clases por correspondencia desde hace años habiendo prestado gran beneficio a aquéllos que tienen deseo de prosperar. Estudie las asignaturas siguientes: Taquigrafía; Mecanografía; Teneduría; Cálculos Mercantiles; Gramática; Ortografía; Procurador; Química industrial. Inglés; Francés etc. Informes: **Academia «Rabiña». Neptuno, 414. esquina a Manrique. Telf. M-7849.**

ESCUELA DE BAILE
Exclusivamente bailes de salón. Sou Fox, Tango etc. Se garantiza la enseñanza. Ismael Servelló, Cárdenas Nro. 51, segundo piso.

ESTUDIOS. BAILES MODERNOS
Tomasín. Positivamente enseño con práctica son; Pasodoble; Vals; Blues; Fox; Tangos; Clases todos los días de 9 a.m. a 11 p.m. Clases a domicilio San Nicolás 1008 (moderno) entre Gloria y Misión, 2 cuadras de Monte.

ENSEÑANZAS

75 PROFESORAS - PROFESORES

"SAN ELOY"

Colegio y Academia Fundado en 1907. Primera y Segunda Enseñanza; Preparatoria; Bachillerato; Comercio; Idiomas. Cultura Física. Cursos preparatorios especiales. Admitimos pupilos y medios pupilos y externos. Quinta Menocal, Samá 31. Marianao. Telf FO-7462 Pida Prospectos.

76 COLEGIOS

PUPILOS DESDE 6 PESOS
Ambos sexos todos los grados Alimentación abundante y nutritiva. Vigilancia y moralidad. Inglés diario. Estudios comerciales. Corte y Costura. Compostela 706. «Colegio Cuba».

COLEGIO
Santa Teresa
INGRESO AL BACHILLERATO

Enseñanza en inglés y español. Primer Grado, $3.00. Segundo $4.00. Tercero y Cuarto $5.00. Quinto y Sexto, $6.00. Séptimo y Octavo $7.00. Autorizado para expedir certificados de Octavo Grado para ingresar en Normales, Institutos, Hogar, ets. Taquigrafía, Mecanografía, Ortografía, Inglés, Correspondencia Comercial, Corte y Costura y Labores. Clases de piano. Pida prospecto Calle 23 No. 1.511 entre 24 y 26. Vedado. Teléfono F-5096.

Corte y Costura
ACADEMIA «SANTA TERESA»

Calle 23 No. 1511 (Vedado entre 24 y 26 F-5096. Hágase profesora en tres meses. Desde la primera clase usted podrá cortar sus vestidos por figurín. También clases por correspondencia. Pidan la primera lección, incluyendo 3 centavos para franqueo. Expedimos títulos.

OBSEQUIO DE LA
ACADEMIA DE COMERCIO

Luis B. Corrales. Establecida en 1889. Enviando $0.15 en sellos recibirán mi Aritmética Mercantil. Enseñamos Teneduría de Libros. Taquigrafía e Inglés. La Mecanografía $1.00 al mes. Nuestros Títulos los más solicitados. Lealtad 567 entre Salud y Dragones Telf A5-1632

77 ACADEMIAS

ACADEMIA "MORALES"

San Rafael 1055, Habana. Teléfono: U-3969. Clases de Primera y Segunda Enseñanza; Mecanografía, Taquigrafía, Inglés, Teneduría, plática de Oficina. Clases por Correspondencia y a domicilio. Expedimos certificados de Octavo Grado.

Havana Business Academy

Profesores y sistemas procedentes de los mejores Business Schools de los Estados Unidos. Elevados standards de enseñanza comercial en inglés y español. **Todos los graduados de nuestro curso secretarial han encontrado emplea bien remunerado. Taquigrafías Pitman y Gregg. Omnibus Línea 357. F-3043 y Neptuno esquina a Amistad A-6033.**

ACADEMIA RABIÑA

NEPTUNO No. 414 (ALTOS) ESQUINA A MANRIQUE. INGRESO A LAS ESCUELAS DE COMERCIO

Clases individuales, Francés, Inglés y Teneduría, Taquigrafía «Pitman» y «Gregg», Mecanografía, Correspondencia y Aritmética Comercial. TAMBIEN CLASES POR CORRESPONDENCIA. Ingreso en Escuelas de Ingenieros, Arquitectos, y Comercio. Servicio de ómnibus y de internos Pida prospectos. Expedimos títulos y proveemos de empleo a nuestros graduados.

ACADEMIA DE IDIOMAS ROBERTS
Malecón 153. Telf. M-2124. ¿Desea usted aprender inglés? Compre el método Roberts. Se recomienda por sí solo Distinción. Eficiencia, Garantía. Cuarta edición: $2.00.

INTERES GENERAL

VINO OROTAVI, DE FRUTA BOMba madurada en la mata, sabroso y digestivo. Puro como rayo de sol, Pídal, hoy mismo en establecimientos de víveres, bares y restaurants, o a José Caamaño. Morro y Refugio. Teléfono A-7729.

PAPEL DE PARED
De toda clase y a todos los precios en miles de dibujos preciosos. Muestrarios e informes: Oficina Concordia 421 entre Gervasio y Escobar.

DESEO COMPRAR COLECCIONES de sellos viejos especialmente cubanos, americanos y colonias inglesas Shilstone. Hotel Florida Dpto. 115 después de las 6 p. m.

AVISO DE ECONOMIA. LOS TRAJES viejos los arreglo o reduzco para sus hijos. Hago a medida. Sastre con garantía. Precios situación. Voy a domicilio. San Nicolás 155, A-7095. González.

ALQUILERES

79 HOTELES

HOTEL "ALCAZAR"

Tiene este hotel muy ventiladas habitaciones todas con baño privado, teléfono y elevador a todas horas, sus precios son económicos, haciéndose arreglos especiales por meses a familias estables incluyendo un exquisito servicio de comida. Cárdenas Nro 209

HOTEL «VANDERBILT»
Neptuno 1223. Situado en lo mejor de la Loma de la Universidad, lujosas, amplias y confortables habitaciones; baño privado; agua abundante fría y caliente. Atención esmerada. Neptuno 1223. Conviene para los que tengan que vivir cerca del Hospital Calixto García.

HOTEL PRADO
Prado 351 esq. Virtudes
Entrada por Virtudes, habitaciones balcón a Prado, agua abundante caliente y fría, buena comida, familias estables $40 a $45 por 2 personas, ascensor día y noche. M-7660 F. Mariño G.

ALQUILERES

79 HOTELES

HOTEL PROVIDENCIA
Obrapía No. 519 entre Bernaza y Villegas. Se alquilan habitaciones con toda asistencia por meses y por días matrimonio desde $38.00. mensual. Diario desde $1.00 por persona.

HOTEL "CANADA"

Restaurant, Villegas y Tejadillo, dos cuadras Prado, tres Parque Central. Residencia para familias estables. Habitaciones agua caliente, elevador, cocina moderna; todo el servicio desde $26.00 mensuales.

THE SAVOY
F y Quince. Vedado
Telf. F-6616

Situado en un lugar alto del Vedado, con fácil y frecuente comunicación con la ciudad y repartos. Rodeado de jardines, con 600 metros de hermosos portales. Las habitaciones tiene ventiladición directa, teléfono, baño privado, con agua fría y caliente. Precios moderados, incluyendo tres excelentes comidas. El servicio en mesas separadas, para cada familia.

HOTEL "VEDADO"
CALLE 19 ESQUINA A M

Residencia excelente, que reúne excepcionales condiciones para vivir con toda comodidad. Frecuente y fácil comunicación con la ciudad y repartos. Esmerado servicio. comida criolla, española y americana. Telf. F-6631.

HOTEL Y RESTAURANT
«LAS TULLERIAS»

Monserrate 407, entre Lamparilla y Obrapía. Desea usted comer bien y barato, con esmerada atención, precio reducido y vivir tranquilo y con mucho fresco. Visítenos y quedará encantado. Cerca de teatros y tiendas.

HOTEL REGINA

Industria 419 frente al Capitolio, M-5955. Deseamos hacer saber a todos qiue debido a la situación actual de reajuste, ofrecemos un servicio nuevo de hotel a unos precios inigualables. Una persona con comida desde $48. Dos personas con comida desde $71.00. Excelente comida. Absoluta moralidad. Lujo y limpieza.

HOTEL "ANDINO"

San Lázaro 1218, esquina a M. U-2553. Unico en su clase. Moderno, céntrico, amplio, fresco, saludable, frente Universidad. Conviene para los que necesitan vivir cerca de los hospitales Calixto García o Mercedes. Habitaciones con baño privado, balcón, hermosa vista, con tres excelentes comidas: 45 pesos matrimonio. Una persona desde 28 pesos. Clientela escogida. Pensión completa para huéspedes del interior. Precios sin competencia. Esmerado servicio en mesas separadas.

"TROTCHA"

En lugar más céntrico del Vedado. Amplias y frescas habitaciones con o sin comida, a una cuadra de los baños de mar, tranvías y ómnibus. Calzada y Dos Vedado. Telf F-2383.

Hotel Roosevelt
AMISTAD Y SAN MIGUEL

$55.00 Matrimonios con tres excelentes comidas mensuales.

Apartamentos para familias, todos con baño privado. Elevadores día y noche.

HOTEL COLONIAL
SAN MIGUEL 254

Esquina a Galiano. Habitaciones y apartamentos con baño privado y muebles modernos. Magnífico comedor a la carta. Elevador día y noche. Precios especiales para huéspedes por mensualidades. Confort y moralidad. Teléfono A-6958.

HOTEL BIARRIZ
RESIDENCIAL

Prado 519 frente al Capitolio, para matrimonio sin niños exclusivamente. Hermosas y ventiladas habitaciones con baño privado y closets. Lujoso roof garden y cocina moderna. Comida a la carta. Elevador día y noche. Confort y limpieza. Estricta moralidad.

SU CASA

Y la de su familia. El lujosísimo hotel Belmont. El más céntrico de la Ciudad, San Rafael e Industria. Con tres excelentes comidas: $55.00 matrimonio. Una persona: $30.00.

FOLLETIN 81

EL SECRETO DE LA SOLTERONA

(POR E. MARLITT)

davía, lo intentaré con toda mi alma.

—Lo sé, y ya lo experimento; porque, a pesar de todo, me considero el hombre más feliz de la tierra.

—No estará usted ausente mucho tiempo, ¿verdad?...

—¡Ja!, ¡ja!... Pero ¿de veras creía usted que me marcharía solo?—respondió Juan Hellwig alegremente.— Si usted no hubiese estado tan preocupada con los acontecimientos imprevistos que se han sucedido estos días, ya sabría a estas fechas que usted sale mañana para Bonn acompañada de nuestra buena señora Frank y bajo mi custodia... Esa buena mamá ha representado su papel a las mil maravillas... Arriba, y en un cuarto cerrado con llave, para evitar las miradas indiscretas, están nuestros equipajes preparados desde ayer. También hay allí un vestido de viaje para usted, escogido por mí, se entiende, ayudado por buenos consejos. La señora Frank llevará a usted al colegio de la señora Berg, que ya está avisada y aguarda a mi prometida. Hay que esperar, ¡cómo ha de ser!, cuatro semanas para correr las amonestaciones y demás preparativos indispensables para nuestra boda. Desués usted se instalará en la casa de este huraño profesor, que no será huraño para usted seguramente.

El señor de Hirschprung, en representación de su padre, único descendiente de la familia a quien pertenecía la herencia de la solterona, fué puesto en posesión de ella, y renunció a toda reclamación que pudiera entablar contra la familia Hellwig, después que el médico añadió a los bienes de la tía Cordula la cantidad necesaria para completar los cien mil escudos robados por su abuelo.

En lo que toca al manuscrito de Bach, se llegó a una trasacción, pagando la señora Hellwig una suma bastante respetable, después de haberse convencido de que, si se entablaba un proceso, tendría que hacer un sacrificio más importante.

—¿Por qué te lo he de ocultar?—dijo el abogado a Juan Hellwig pocos momentos antes de que éste saliera para Bonn.—No te envidio a Felicidad..., pero desde el primer día que la vi supe apreciar el valor de su alma escogida... Algún tiempo necesitaré para olvidarla... Pero, entretanto, siento un gran consuelo al pensar que ha hecho de ti un hombre nuevo, ganándote para la verdadera Religión y para la causa de la humanidad, y dándote un poco de ternura de corazón, para que tus cualidades brillen con todo su esplendor. Te ha despojado de aquella dura corteza que podía ser un estorbo para tu carrera, y al ponerte en comunicación de ideas conmigo, ha fijado las bases de nuestra inquebrantable amistad... Porque puedo decírtelo con franqueza... Antes sentía hacia ti más inclinación que cariño... Me atraías y me repelías al mismo tiempo.

—Tienes razón —respondió Juan.— Yo era quien estaba engañado groseramente. La última palabra de la Religión y de la ciencia es el amor; no sólo rigor, sino también indulgencia; no únicamente severidad, si no compasión. Pero el camino que he necesitado recorrer para llegar, ha sido bastante rudo para que puedas envidiarme una recompensa tan penosamente adquirida.

EPILOGO

Juan Hellwig, después de su casamiento, presentó a Felicidad en la sociedad escogida y severa de las respetables señoras de Bonn, por la que fué acogida con cariño y consideración, a pesar de las insinuaciones y calumnias de la interesante Adela. Ha obtenido todo lo que se prometía de su matrimonio con la hija del saltimbanqui, que tiene la virtud de borrar las arrugas que los cuidados y sinsabores de la vida forman en su frente... Durante las veladas la ruega a veces que cante, y entonces escucha embelesado aquella voz magnífica y armoniosa que le hizo huir de la casa materna a los bosques de la Turingia, para sustraerse al imperio que la pobre huérfana ejercía sobre él.

Ha hecho transportar a Bonn todo el mobiliario que le fué legado por la tía Cordula, y el piano y los bustos rodeados de yedra adornan el salón de Felicidad. En el armario de secreto encierra la joven la vajilla que en el mismo sitio estuvo guardada tanto tiempo; la caja gris y el manuscrito que encerraba fueron quemados por el profesor el día en que la familia Hirschprung le envió el finiquito de sus cuentas con la casa Hellwig. El libro donde constaba la deuda fué destruído; la iniquidad, reparada en la medida de lo posible, y el alma de la tía Cordula pudo ya descansar tranquila, pidiendo desde el cielo bendiciones sin cuento para aquel matrimonio que tanto veneraba su memoria.

Tomás vive en Bonn con Juan Hellwig y su esposa, estimado y querido por sus amos, y gozando de una vejez tranquila. A veces suele encontrarse en la calle a la viudita, vestida de seda y terciopelo, y llevando siempre las modas más llamativas y extravagantes, ahora que no tiene interés en no provocar las sátiras picantes de su primo. La interesante Adela vuelve la cabeza a otro lado, aparentando no conocer al fiel criado, y éste, por vía de desquite, murmura por lo bajo con alegría maliciosa:

—Las guirnardas de pensamientos y siemprevivas no la han servido a usted de nada, respetable señora.

La elegante Adela no puede ya adornar su brazo con el brazalete curioso de que antaño estaba en posesión. Su padre lo ha enviado, pues era caso de conciencia, a la familia Hirschprung, acompañado de una carta, en la que declaraba que aquel joya fué a parar a sus manos «por casualidad y por error». Sus relaciones con la viudita son muy tirantes, pues no puede perdonarla que, por una «estupidez incomprensible», denunciase a su primo la parte que había tomado en el robo. Como la interesante Adela reparte su tiempo entre el mundo y las obras filantrópicas de ostentación, Anita, entregada a cuidados mercenarios, camina a pasos agigantados a una muerte inevitable. En cuanto a Pablo Hellwig, el hombre irreprensible, no parece que le inquieten los remordimientos. Por lo menos, sigue desempeñando su papel de varón intachable de un modo concienzudo.

La señora Hellwig sigue sentándose todos los días cerca de la ventana y de su indispensable adelfa. La desgracia la ha herido doblemente, con la ausencia de Juan y con el suicidio de Nathaniel como término de una existencia desordenada y llena de deudas. Las facciones petrificadas de la madre de Juan parecen haberse dulcificado un tanto bajo la influencia de sus desdichas, y a veces parece que su cabeza erguida se inclina con desaliento. Recientemente ha recibido carta de Juan Hellwig, anunciándola el nacimiento de su primer hijo, y, cosa verdaderamente extraordinaria, la canastilla de la señora Hellwig, siempre llena de madejas grises o negras, contiene ahora un ovillo de lana de color de rosa, con el que hace algo a hurtadillas. Federica jura que ese algo no es un par de medias bastas para una de sus famosas loterías, sino un gabancito de niño. ¿Estará ese gabansito destinado a cubrir el cuerpo del último de los Hellwig? Lo ignoramos; pero, sea dicho en honor de la humanidad, no hay alma, por endurecida que esté, que no sea capaz de un buen movimiento: esa alma pudo de ignorar durante muchos años el tesoro que oculta, y que puede, andando el tiempo, redimirla. Pero viene un día de prueba, quizá algún acontecimiento que en un principio parece insignificante: el mal queda vencido, y el alma entonces revela el tesoro que sin darse cuenta ocultaba. El amor de la abuela hacia sus nietos puede a veces hacer ese milagro... Esa luz, en un principio débil e incierta, puede animarse, disipar para siempre las tinieblas, y derretir las nieves que rodean el corazón de la señora Hellwig.

Esperémoslo, amigo lector.

FIN.

M.E.C.D. 2016

ALQUILERES

HOTELES

79

HOTEL "IDEAL ROOM"

Prado 93B, (Por Pasaje)

¿Desea vivir en casa tranquila, mejor que en su propia casa? Visite esta gran casa, aunque sea por curiosidad. Por dentro, la mejor. Si hace poco usted la visitó y no encontró habitación, vuelva a visitarla, hay habitaciones disponibles. Visite esta casa y así verá su patio andaluz, de hace poco. Se construyó el mejor, sin duda. Precios los más económicos. Se exigen referencias de moralidad y pagos.

80 CASAS DE HUESPEDES

CASA HUESPEDES, MAGNIFICA HAbitación matrimonios, baño anexo, agua abundante, comida inmejorable, familiar y sana, teléfono, absoluta moralidad y orden $35.00, matrimonios servicios clompleto. Amistad 208 casi esquina Neptuno.

GALIANO No. 404 ALTOS, ALQUILO apartamento 3 habitaciones; baño y terraza. Otro 2 baños y balcón, una habitación con baño y balcón, una habitación en azotea asistencia a hombres solos $25.00. Moralidad.

CASA PARA FAMILIAS: PRADO 251 antes 65, exclusivamente para personas de estricta moralidad Si no es así, no se presente. Habitación con balcón calle, con toda asistencia. Comida inmejorable. En azotea, habitación para matrimonio u hombres solos.

CASA DE HUESPEDES «LA REINA» en Reina 152 esquina Rayo. Habitaciones y departamentos amplios y ventilados, Baños intercalados. Agua caliente. Comidas variadas. Precios módicos Telf M-6287

HUESPEDES. PRADO No. 22 AMPLIAS y ventiladas habitaciones con balcón a la calle; agua abundante; magnífica comida; moralidad. Vida familia. Matrimonios desde $35.00, hombres solos $20.00 todo servicio.

HUESPEDES «CAMPOMIR» EMPEDRADO 517 entre Monserrate y Villegas. Todo renovado. Nuevo dueño. Habitaciones de balcón con agua dentro. Apartamento de baño privado y dos aposentos vista calle. Con o sin muebles. Moral y económico. M-3274.

VILLEGAS 466, CASI ESQUINA A Muralla, magnífica residencia familias, elevador, teléfono, agua fría y caliente, habitaciones con muebles, lavabos y ventanas, (muchas con baño)) Precios razonables. Informan: A-9985

CASA DE HUESPEDES «LA MATANcera», Reina número 219, esquina Manrique. Telf. A-0238. Se alquilan amplias habitaciones con vista a la calle, con o sin baño, agua fría y caliente, a precios muy reducidos. Comida española y criolla.

CASA DE HUESPEDES: TURIS, Manrique 611, entre Reina y Salud, Telf. A-6388. Hermosas habitaciones, vista calle einteriores. Matrimonio: $35.00. Individuales: $20.00. Abonados al comedor: $13.00.

CASA DE HUESPEDES MALOJA 23 casi esq. Angeles, ventiladas habitaciones vista a la calle, precios especiales a hombres solos. Excelente comidas, habitaciones desde 40 cts. diarios en adelante. Telf. A5-3262.

CASA DE HUESPEDES LA «REPUblica», Aguila 559 esquina a Barcelona. Telf. A-6639, habitaciones y departamentos conagua corriente todos; excelentes comidas. Se admiten abonados al comedor. Precios económicos.

REINA No. 14

Residencia de lujo. Espléndidas habitaciones con baño privado, agua fría y caliente, garantizando que nunca falta el agua. Muebles nuevos de lujo, pudiendo traer sus muebles si lo descan. Garantizamos la mejor y más sana comida de la Habana. Precios de situación, Reina 110. moderno, 14 antiguo, entre Galiano y Rayo.

82 APARTAMENTOS

AMISTAD 215 SEGUNDO PISO, CAsa familia decente alquila ventilado alegre departamento, compuesto de hermosa habitación, cocina de gas, baño y pequeño potiecito, $23, incluído servicio de gas y luz; no niños; hay teléfono.

EDIFICIO «ARBOS» OQUENDO 308 entre San Rafael y San Miguel. Alquilo apartamentos frescos e independientes. Informan en la misma.

HOTEL DE APARTAMENTOS
8 y 19
1, 2, 3 4 cuartos, cocina; frigidaire
GARAGE, RESTAURANT
Grandes reservas de agua. F-3131

ALQUILO APARTAMENTO SEGUNdo piso 3 amplias habitaciones baño completo y cocina. Las llaves e informes Colón y Crespo, bodega.

APARTAMENTO ALTO CON LUZ SAla, cuarto grande, balcón corrido 16 pesos, habitación grande con luz 7 pesos, Puerta Cerra No. 64 Habana. Dueño García, Telf. A5-2491

EDIFICIO URSULINAS
EGIDO ESQUINA A SOL
Casa de apartamentos modernos, propios para matrimonios o reducida familia, con servicios sanitarios completos; luz, agua caliente y fría; situados en lo más céntrico de la ciudad, con espléndidas vías de comunicaciones para toda la capital e interior de la República.
INFORMES EN EL MISMO
PRECIOS MODICOS
Apartamento bajo Nro. 1.

RESIDENCIA PARTICULAR VEDAdo, alquilo apartamento con baño y todo servicio. Informan Teléf. F-7016

SE ALQUILA UN APARTAMENTO con baño, agua fría y caliente y demás comodidades. San Rafael, 313, entre Rayo y San Nicolás. Teléfono M-2645.

APARTAMENTO ALTO SALA, CUARto con luz, balcón corrido; 15 pesos Puerta Cerrada No. 64, habitación moderna, baño privado, luz, entrada independiente, $7.50. Puerta Cerrada, número 307, Habana.

ALQUILO HERMOSO APARTAMENto compuesto de sala, 2 cuartos, hall, baño completo, cocina y balcón a la calle. 10 de Octubre 409 Edificio «Larrea» Informes la misma M-2422

VEDADO. CALLE TRECE Nro. 1215 entre 18 y 20, se alquilan modernos apartamentos, compuestos de 2 habitaciones, baño, cocina y servicios sanitarios, construcción moderna. Informan: El Encargado en la misma.

SE ALQUILA AMPLIO APARTAMENto y habitación, tiene vista a amplia terraza con toda asistencia. Galiano 305 esquina a Neptuno.

VEDADO AMUEBLADO APARTAmento 2 habitaciones, baño lujoso, vajilla, ropa cama, mantelería. También una casa amueblada con 4 habitaciones. Precio sumamente módico. Informan 5a 461 entre A y Paseo.

ALQUILO HERMOSOS APARTAMENtos con toda comodidad en Galiano Nro. 210 3er piso, lo mismo que habitaciones; hay teléfono; agua caliente y sala de recibo; estricta moralidad.

OFICINAS

O-REILLY 302 ESQUINA AGUIAR, se alquilan pisos independientes para oficinas a 55 pesos.

ALQUILERES

OFICINAS

OFICINAS MODERNAS

Con luz; limpieza; teléfono; salón de espera; telefonista. También casas, departamentos, habitaciones amuebladas, desamuebladas. Habana, Marianao y Repartos «Bolsa de Contratación» Cuba No. 209 Telf. M-6961.

MAGNIFICO LOCAL ESQUINA

Propio para oicina, depósito etc. en Genios y Morro.
Informes: en el mismo: Oficinas: Genios y Morro Telf. M-6747

83 DEPARTAMENTOS

COMPOSTELA 508

Entre Teniente Rey y Muralla departamentos de dos posesiones con lavabos y habitación con baño. Referencias.

CARLOS III, 502

Esquina Belascoaín, departamento de dos posesiones con balcón, luz, teléfono; lavabo, comeda si desea. A mayores, referencias.

EDIFICIO YARA. INDUSTRIA 263 en este moderno edificio se alquila un hermoso departamento. Véalo pues se alquila en seguida. Informes Molina M-9659.

MARINA 2 ó 255 ESQ· A 25

Espléndidos departamentos y habitaciones muy frescas, vista al mar, luz y elevador día y noche. Vea y ofrezca lo que pueda.
Informes: Teléfonos: U-1241 y M-6747

EDIFICIO "PASEO"
PASEO Y 25, VEDADO

Se alquila un hermoso Departamento en este Edificio. Se compone de sala, comedor, tres cuartos de dormir, baño intercalado, y cuarto y servicio de criados teniendo el Edificio un garage anexo. Para más informes llame al M-9659, señor Molina.

84 HABITACIONES

VEDADO. SE ALQUILA UNA HABItación en casa familia respetable a señoras o señoritas solas, única inquilina; se piden referencias, calle 13 Nro. 1056 entre 12 y 14.

EN LO MEJOR VEDADO FRENTE A Colegio La Salle alquilo habitación con agua caliente y toda asistencia. Cambiamos referencias. 13 Nro. 607, esquina a B, Vedado. F-4176

ALQUILO CUARTO PEQUEÑO EN azotea con muebles y asistencia $4 mensuales. Si desea comida también, pirecio módico. Consulado 20 (3er piso) Telf. M-7491

DOS GARAGES CON CUARTOS PAra el choffer, baño, servicio en la calle 9 Nro. 205 entre K y L Vedado. Las llaves en la bodega. Teléfono: F-5817

SE ALQUILA UNA HERMOSA HABItación con balcón a la calle y otra interior muy fresca en Lucena Nro. 315 esquina a San Rafael 1er piso derecha.

AVENIDA DE LAS MISIONES MONserrate 15, altos, se alquila una habitación con o sin muebles a matrimino o familia de mucha moralidad.

SE ALQUILA UNA ESPACIOSA HAbitación con baño anexo y todo servicio en L. 304, entre 19 1 21. Vedado. Teléfono F1-6151.

CONSULADO 161, ENTRE COLON Y Trocadero, se alquila una habitación con o sin muebles con vista a la calle. Hay teléfono.

SE ALQUILA UNA BUENA HABItación en $8.00 en Galiano 310, entre Neptuno y San Miguel, altos de «La Opera».

HABITACION ANEXA AL BAÑO (con agua caliente) y otra más pequeña, juntas o separadas, se prefiere sin niños. Factoría No. 119, primer piso izquierda.

PRADO, 65, PRIMERO. ALQUILO habitaciones con muebles o sin muebles; precios económicos; casa de familia honorable y limpia; no niños. Informan en la misma.

SE ALQUILA UNA HABITACION A matrimonio solo o personas mayores con o sin cocina, independiente; en casa de matrimonio solo. Lagunas 110, altos, entre Campanario y Manrique; es muy fresca.

UN MAGNIFICA CASA FAMILIA, entrada por San Lázaro 54 y Malecón 53 a una cuadra de Prado con amplio patio, se alquilan 3 espléndidas habitaciones muy frescas y claras en bajos o altos, con comida o sin ella a matrimonios o personas solas de extricta moralidad. Se cambian referencias. En la misma casa se alquila barato un garage con capacidad para 3 máquinas.

MALECON 357, ALTOS, ENTRE SAN Nicolás y Manrique, habitaciones y apartamentos muy frescos. Con o sin comidas. Moralidad absoluta, mucho orden y tranquilidad. Se exigen referencias. Precios razonables Teléfono M-1436

HABITACIONES AMPLIAS, MUY ventiladas balcón calle, obispo 303 altos café Europa con lavabo agua abundante, luz toda la noche desde 15 pesos. Hay elevador.

EN EMPEDRADO Nro. 457 SE ALquila una hermosa habitación balcón a la calle a dos hombres que trabajen en el comercio. Se exijen referencias.

AMISTAD 215 2o PISO CASA DE familia decente, alquila clara ventilada habitación con o sin muebles a hombre solo o matrimonio sin niños; hay teléfono, no moleste en el primer piso.

SE ALQUILA UNICO INQUILINO, amplia habitación anexa al baño con todo servicio o sin él. Refrigerador, teléfono y demás comodidades. Se cambian referencias. Telf F-7728

SE ALQUILAN DOS AMPLIAS HABItaciones, una vista a la calle en casa de familia, juntas o separadas, sirven para oficina, agua caliente y teléfono. Llame A-8022. Oficios 258.

SAN PEDRO 310 HABITACIONES

para hombres solos o matrimo muy baratas frescas, cómodas. Véalas, mucha agua, moralidad absoluta, frente a la bahía.

ESTUDIANTES

A media cuadra de la Universidad habitación cómoda independiente con baño anexo, véala en San Rafael 1213.

SE ALQUILAN DOS AMPLIAS HAbitaciones, una vista a la calle en casa de familia, juntas o separadas; sirven para oficina, agua caliente y teléfono. Llame A-8022 Oficios 258.

CUARTOS CON BAÑO PRIVADO completo, agua abundante; luz; derecho a balcón y sala; se alquilan por 12 pesos. Véalos en Monte 1119, altos casi esquina Tejas, edificio moderno.

AMUEBLADA, VEDADO, HABITAción casa matrimonio, fresquísima, baño agua caliente puede dar desayuno, señora sola o guardar muebles. También apartamento. Informan 5a 461 altos entre A y Paseo.

REINA 12 MODERNO, ALQUILO HAbitaciones con balcón, lavabo y anexas al baño, hay teléfono, es casa moral. Precios 8, 10, 12 y 15 pesos. Informes primer piso derecha. Hombres solos o matrimonio sin niños.

HABITACION CHICA CON AGUA corriente, económica; con o sin comida. Casa de familia. Lealtad 212 altos entre Concordia y Virtudes.

ALQUILO COMPOSTELA 460 A media cuadra Sarrá hermosas habitaciones. Lavabo, balcón, baño intercalado. Se exige moralidad. Teléfono A5-0371

ALQUILERES

84 HABITACIONES

SE ALQUILA UNA HERMOSA HAbitació con su servicio completo; en Reina 53 moderno, altos de la Locería.

MONTE 5 ALQUILO HABITACIOnes lavabo, balcón, abundante agua caliente, con o sin comida; apartamentos baño privado. Casa de Orden. Teléfono A5-0401

AVISO

Hermosas habitaciones con agua caliente, teléfono, en la nueva casa residencial. Consulado 254 altos entre Virtudes y Animas.

ALQUILO HABITACION MODERNA con baño privado y luz, entrada independiente a una o dos personas mayores Puerta Cerrada No. 307 Habana. Telf. A5-2491.

SE ALQUILAN ESPLENDIDAS HAbitaciones con teléfono, luz y agua abundante. Véalas en Santiago Nro. 558 2o piso a media cuadra de Carlos III

CAMPOAMOR
COMPOSTELA 608 (MODERNO) ENTRE SOL Y LUZ
Habitación con baño privado $15
Habitación con baño privado y comida . . . $30
INFORMES: TELF. A-7350

EDIFICIO «CUBA» SEIS PISOS.
Empedrado No. 42 antiguo. 360 moderno, entre Habana y Compostela. Se alquilan amplias y ventiladas habitaciones, muy baratas, elevador, lavabos, luz toda la noche. Orden y moralidad. Telf. M-5113.

SE ALQUILA EN COMPOSTELA NUmero 457, entre Teniente Rey y Amargura, espaciosos y frescos apartamentos y habitaciones acabados de pintar. Llaves e informes en la misma. Propietario: Aguiar número 305, edificio Pedroso.

85 NAVES - LOCALES

HERMOSO LOCAL DE VENTAS, LO más céntrico de la Habana, propio cualquier giro. Armatostes y vidrieras de primera calidad, listo para surtirlo, todos sus enseres y armatostes al primero que se presente por $500. Sr. Fernández, Telf. A-8866

SE ALQUILA UN LOCAL YA REformado para pescadería y pollería. Salud y Gervasio. Informan en la carnicería.

GRAN LOCAL PROPIO PARA ESTablecimiento. Se alquilas bajos de San Lázaro y Gervasio. Precio: $34.00. Llave en la bodega. Informes: Celestino Cacheiro: A-7780.

SE ALQUILA UN LOCAL MAGNIFIco con vidriera y mostradores. Peluquería «León». Aguila 461, entre San Rafael y San José.

ALQUILO AMPLIO LOCAL CON cuartos al fondo. Monte 998, casi esquina Castillo. Informes Monte 969, edificio «Larrea» A-9245

SE ALQUILA ESTRELLA 255 BAjos gran local propio para negocio o vivienda; también una cocina clara, fresca. Precio módico.

LOCAL. SE ALQUILA UNO DE 10 ms. de fondo por 5 de frente con dos puertas metálicas más un cuarto de 5x5 con todos sus servicios. Sol 466 entre Villegas y Egido. Precio: $25.00. Informan en el Nro. 468 venta de cigarros y tabacos.

SE ALQUILA UN LOCAL EN NEPtuno Nro. 1006 entre Hospital y Espada, propio para cualquier industria o comercio, las llaves al lado. Informan A-6040

MODERNAS NAVES

Se alquilan las tres magníficas naves de techo de acero y tejas de amian to con un área total de 1.200 metros cuadrados en Franco esquina a Llinás. Informan Aguiar 361 Depto. 210 Telf. M-8593.

LOCAL PARA COMERCIO O INDUSTRIA

Se adapta a las conveniencias del inquilino el amplísimo local en lo mejor de la calle Reina 314, ideal para comercio, industria o laboratorio con el frente adaptado para vidrieras y salón de exhibición y el fondo a propósito para departamento de envases y manipulación de mercancías. Tiene además un magnífico patio. Informa Aguiar 361 Dept. 210 Telf. M-8593.

SE ALQUILA PARA CAFE O FONda ya está preparada para establecimiento y vivienda en San José 934. Informan en la calle Lawton 1520, se alquila una casa con cinco cuartos precio $25.00.

LOCAL PROPIO COMERCIO EN Reina, callisa 4 Mercado de Tacón, (Plaza Vapor). Llaves vidriera portal. Ruz, M-2943 Alquiler $25.00.

SAN LAZARO 203 ENTRE AGUILA y Blanco se alquila amplio local, propio para industria o comercio. Informan M-1454

MERCADERES 9 ó 19 CASI ESQUINA A O'RREILLY

Magnífico local, propio para café, restaurante u otro comercio, con mostrador, neveras, vidrieras, etc.
Oficinas: Genios y Morro. Teléfono: M-6747

NAVE

Hermosa nave con 2 habitaciones en Trinidad Nro. 24 o 70 entre Carvajal y Consejero Arango.
Informan en Genios y Morro Teléfono: M-6747

SE ALQUILA NAVE NUEVA DE azotea, 850 metros con altos, entrada por dos calles, muy clara y ventilada, Márquez 154, media cuadra de la Calzada del Cerro y una del paradero. Informan en la misma.

SE ALQUILA LA PLANTA BAJA DE la casa Inquisidor No. 514 moderno entre Luz y Acosta propio para depósito o almacén. Informan en el alto.

ALQUILO HERMOSO AMPLIO LOcal Suárez 160 casi esquina Misión, con dos vidrieras al frente. Informan Muralla 474 apartamento 107.

ESPLENDIDO LOCAL, CALZADA DE Jesús del Monte 518, local moderno de más de 300 metros con tres puertas de hierro, propio para industria y comercio. Alquiler módico. Informes Teléfono F-3649.

NAVES Y LOCALES ACABADOS DE fabricar, se alquilan desde 60 metros a 300. Todos con pavimentos de granito y sin columnas intermedias; un local de esquina para adaptarlo a cualquier negocio y otro propio para puestos de frutas, teniendo nueve apartamentos para familias en la planta alta. Marina y Ensenada, a media cuadra de Concha y de la Quinta del Centro Gallego; «La Benéfica».

87 HABANA

PROPIA PARA TREN DE LAVADO o tintorería, se alquila casa antigua de una sola planta, con gran sala, saleta, 4 amplias habitaciones, espléndido patio, abundante agua y azotea corrida de 53 metros de largo. Estrella 319 entre Campanario y Lealtad. En la misma Informan.

ALQUILO HERMOSOS BAJOS EMpedrado 410, entre Aguacate y Compostela, zaguán, sala, recibidor, 8 habitaciones, saleta, 3 baños tres patios, cocina: $60.

ALQUILO: FIGURAS 103 ESQUINA Lealtad, altos; tiene tres departamentos y baño. Informes: A No. 102, Vedado. Teléfono F-4238.

ALQUILERES

87 HABANA

ESTEVEZ 15. A MEDIA CUADRA Monte y una y media Mercado, se alquila un segundo piso sala, dos habitaciones, comedor, baño intercalado, agua impulsada. Abierto de 2 a 5.

SE ALQUILA APARTAMENTO ALto moderno 4 habitaciones, servicio criados, fresco con abundante agua en Avenida Menocal esquina 25 informan U-5870

EN $25.00 ALQUILO BAJOS DE Habana 1006, casi esquina a San Isidro: sala, comedor, 2 cuartos, baño intercalado, patio y cocina. Llave altos .Informes: M-9232.

ALQUILO

Casa moderna de nueva construcción, compuesta de sala, comedor, 4 cuartos, baño intercalado, servicio de criados, lavadero y patio. San Carlos 806, bajos, entre Sitios y Peñalver. Informan en la misma.

ALVAREZ Y ROJAS CONSTRUCTORES: FO-3137

Sin estrenar alquilamos linda casa. Detalles confort. Véala a todas horas: Belascoaín y Clavel, dos cuadra Cuatro Caminos.

ALQUILO: CAMPANARIO 961, SEgundo piso, entre Figuras y Concepción de la Valla, acabado de pintar: sala, saleta, comedor, tres cuartos, baño y cocina, agua abundante. Ultimo precio: 30 pesos. Informan, primer piso. Telf. FO-1846.

CASA MODERNA $20 SALA, 2 CUARtos; baño intercalado completo, cocina, patio, agua caliente. San Joaquín 155 entre Santa Rosa y Estévez Informan de 2 a 6.

ALQUILO SEGUNDO PISO CONCEPción de la Valla 73, entre Campanario y Lealtad: Sala, recibidor, comedor, tres habitaciones, baño intercalado, cocina, servicio criado. Informan Calle A No. 102, Vedado. Teléfono F-4238.

ALQUILO CASA AGUACATE 4 BAjos, sala, comedor, tres cuartos, cocina, servicios. La llave en los altos. Informan Estrella 61 altos.

SE ALQUILA PRIMERA PLANTA alta Galiano 57 cuatro cuartos. Informan tercera planta o Telf. A-8583

ALQUILO ALAMBIQUE 156, BAJOS entre Diaria y Puerta Cerrada, sala, comedor, cuarto, cocina, baño; ruta 23 y transbús, por frente, Andrés López, Mercaderes 213. M-8628

TEJADILLO 58, ENTRE CUBA Y Aguiar alquilo sala y habitación, juntas o separadas y otras dos interiores, para hombre solo y guardar muebles. Casa respetable.

ALQUILO EN EDIFICIO TROCADEro 255 esquina Amistad. Sala, comedor, 2 habitaciones, baño intercalado, cocina, despensa, lavaderos. Informan azotea. Teléfono M-6453.

ALQUILO MODERNO PRIMER PISO Monte 710 moderno, terraza, sala, saleta, 4 habitaciones, baño intercalado, agua caliente, comedor fondo, cocina, cuarto y servicios criados independientes y patio. Informan Monte 712. Teléfono M-3216.

RONDA No. 11, BAJOS

Entre Neptuno y San Miguel frente a la Universidad. Edificio moderno. Sala, comedor, dos cuartos, baño intercalado, cocina de gas y calentador. Llave encargado. Informes: M-3225

NUEVA DEL PILAR ESQUINA A Arroyo, muy cómodas casitas: sala, saleta, dos habitaciones, etc. Informes mismo edificio No. 214, altos.

$40 A $47
EDIFICIO CON ENTRADA POR MALECON 315 Y S. LAZARO 320

Entre San Nicolás y Galiano. Agua no falta, fría y caliente. En este edificio se alquilan los siguientes apartamentos:

Bajos, Malecón, sala, 2 habitaciones, baño lujo, comedor, cocina, cuarto y servicio criados: $45.

Bajos San Lázaro, sala, comedor, 3 cuartos, baño lujo, cocina, cuartos, servicios criados: $43.

1er. piso San Lázaro, sala, comedor, 3 cuartos, baño, cocina y ss. de criados: $45.

2o. piso San Lázaro, sala; comedor, 3 cuartos, baño lujo, cuarto y servicio de criados: $47.

LLAVES EN MALECON 315 2o. PISO. INFORMES M-2863 F-3131

ALQUILO FRESCOS Y COMODOS ALtos San Lázaro 1163 esquina Basarrate sala, comedor, tres grandes habitaciones, baño moderno, demás comodidades. Informes en la misma $45. Véala.

SE ALQUILA UN PISO SAN RAFAEL y Marqués González, altos Droguería Nacional. Informan U-1427

ALQUILO HERMOSOS VENTILADOS altos Neptuno 626 entre Escobar y Gervasio. Sala, antesala, 3 cuartos, baño intercalado, comedor, cocina, servicios criados, azotea. Informan Muralla 474, apartamento 107. $38.00.

ALQUILO BAJOS DESAGUE 53 PROximo Belascoaín, sala, saleta corrida, dos grandes habitaciones, baño intercalado completo. Véase de 9 a 11 y trate con su dueño. Más informes: Teléfono M-8673.

SE ALQUILA NUEVA DEL PILAR 57 bajos. Sala, comedor, 5 habitaciones, baño intercalado y demás servicios. Informes Estrada Palma 160. Se puede ver de 2 a 5.

ALQUILO HERMOSOS Y VENTILAdos altos Amistad No. 307 recibidor, sala, cuatro habitaciones, cuarto y servicios de criados, comedor, cocina, baño y azotea.

SE ALQUILA HERMOSA CASA EN San José 862 entre Oquendo y Soledad, 2o. piso, sala, comedor, recibidor, 3 cuartos, baño completo y baño criados. Informan en Oquendo 308 (Encargado).

CARLOS III 1.051 ESQ. A CALLE Almendares. Se alquila 2do piso, sala; saleta; comedor; 4 cuartos; buen baño intercalado; cocina; cuarto y servicio de criados. Informan en los bajos Telf. U-3923.

SE ALQUILA. MALECON 653 BAJOS casi esq. Gervasio. Sala; comedor; 3 habitaciones; baño y cocina. $30.00 y dos meses en fondo. Puede verse de 3 a 5 p. m.

SE ALQUILAN LOS ALTOS DE LA espaciosa casa de Trocadero 205. casi esquina a Industria a una cuadra de Pdaro acabada de reedificar, estilo Colonial, Rebajada a $50.00. Dueño Morro 108 Telf. M-2117.

SAN RAFAEL 466, ENTRE LEALTAD y Campanario. Alquilo amplia y fresca casa, segundo piso, lado derecho (entrando): sala; saleta; cuatro habitaciones; baño intercalado; comedor; cocina; habitación y servicio criados. Precio $50.00. Puede verse de 8 a 11 y de 2 a 5 p. m. Más informes: Teléfono F-4993.

ALQUILO SAN RAFAEL 957, ALtos, entre Hospital y Espada; sala, saleta, 3 haitaciones, baño intercalado moderno y cocina. Llaves bodega esquina Hospital. U-5215

ALQUILASE GRAN CASA SAN MIguel 569, bajos entre Gervasio y Belascoaín; recibidor, sala, 5 cuartos, comedor, patio, traspatio, lujoso baño, servicio criados, calentador, agua abundante, acabada pintar y muy espaciosa. Llave informes en los altos. Se da económica.

ALQUILERES

87 HABANA

SAN MIGUEL No. 107, ENTRE INdustria y Amistad, se alquilan los altos compuestos de sala, comedor, tres habitaciones baño intercalado, cocina gas cuarto y servicio de criados. Informan: Consulado No. 412 esquina San Rafael. Telé, M-2222 y A-6483.

ALQUILO HERMOSOS VENTILAdos altos Neptuno 626 entre Escobar y Gervasio. Sala, antesala; 3 cuartos; baño intercalado; comedor; cocina, servicios criados azotea. Precio: $38. Informan Muralla 474, apartamento 107

EN $40.000 SE ALQUILAN LOS BAjos de San José 762 compuestos de sala, recibidor, tres cuartos; saleta corrida, lujoso baño completo servicio de criados y demás comodidades. Informan Aguiar No. 305 Telf. A-7830 Agustín Alvarez Jr.

AMUEBLADAS

O sin amueblar tenemos casas, departamentos, habitaciones: Habana; Marianao; Repartos: modernas; lujosas. También oficinas independientes modernas; salón de espera; teléfono; luz; teelefonista «Bolsa de Contratación». Cuba 209. Telf. M-6961.

EN $15.00 SE ALQUILA LA ACCEsoria de Marqués González letra A. entre San José y San Rafael, acabada de pintar. Compuesta de sala y una habitación: patio; baño; etc. Llaves en el puesto de frutas de San José y Marqués González. Informes: Agustín Alvarez Jr., Aguiar 305. Telf. A-7830.

SE ALQUILA HERMOSO SEGUNDO piso, a una cuadra de Carlos III y otra de Belascoaín, con sala; saleta; cuatro cuartos; baño intercalado; comedor al fondo; cocina; cuarto y servicio de criados. $40.00. Santiago 558 entre Jesús Peregrino y Pocito. Informan en el primer piso.

CADIZ 174 ENTRE INFANTA Y Cruz del Padre. Se alquila primer piso moderno sala, recibidor, 3 habitaciones; baño intercalado; cocina comedor. Llave último piso. Teléfono A-9745

PRECIOS DE SITUACION
Aquí esta lo que necesita. Desde 12 pesos en adelante
ESCOJA Y OFREZCA LO QUE PUEDA

PEÑALVER 116 O 556 ALTOS, SALA comedor, dos habitaciones; baño y cocina.

CONCORDIA 12 O 56 (MODERNO) altos, casa de sala, saleta, cuatro habitaciones, comedor, hall baño y cocina; cuarto y servicio en la azotea.

SAN RAFAEL 174 O 1070 MODERno, altos y bajos. Casa de sala; comedor; 2 habitaciones; y en los altos: hall; baño y cocina.

SAN MIGUEL 170, ANTES 336, CAsa de sala, saleta, comedor, 4|4, baño y cocina, cuarto y servicio criados.

CERRO Y COLON, UN MAGNIFICO local interior propio almacén o depósito.

INQUISIDOR 11 O 401 MODERNO, esq. Sol altos, compuesto de sala, comedor tres habitaciones, baño y cocina.

CALLE 12 Y 23 DPTO. DE SALA, cuarto, baño y cocina.

LINDERO No. 24 O 58 MODERNO. Casa de sala; comedor; 3 habitaciones; baño; cocina y cuarto de criados.

EMPEDRADO No. 20 O 258 ACC. DE sala, habitación, baño y cocina.

INFANTA 72 BAJOS CASI ESQ. A Carlos III. Hermoso local propio para almacén, industria, comercio etc.

CORREA No. 5 C. O 59 CASA, SALA, comedor, 2 habitaciones, baño y cocina.

VEALOS A CUALQUIER HORA INFORMES EN LAS MISMAS Y EN OFICINAS GENIOS Y MORRO
Telef. M-6747

EN $25.00 SE ALQUILA LA ACCEsoria Marqués González letra C. entre San José y San Rafael, acabada de pintar, compuesta de sala; una habitación; dos patios; baño completo; calentador y cocina. Llaves en el puesto de frutas de San José y Marqués González. Informes: Agustín Alvarez Jr. Aguiar No. 305 Telf. A-7830.

88 VEDADO

SE ALQUILA EN 17 Nro. 1410, ENtre 26 y 28 bajos acabados de fabricar, portal, sala, recibidor, comedor, 3 cuartos, closets, baño, cuarto y servicio de criados. Patio y traspatio. La llave en los altos. Precio: $45:

SE AQUILA $40: 19 No. 913 ENTRE 6 y 8, frente Colegio Alemán, planta abaja, 3|4.

VEDADO 21, ESQUINA A 14. ALquilo moderna y fresca planta alta: Sala, comedor, dos habitaciones, baño intercalado completo, cocina; agua fría y caliente abundante. Rebajada: $26.00. Informan M-7119.

SE ALQUILA CASA, ALTOS, 21 esquina 24: sala, tres cuartos, baño, cocina, agua fría y caliente y con dos habitaciones, desde $22.00, edificio La Campana.

SE ALUILA EN PARTE ALTA, A la brisa, casa de 8 habitaciones altas y demás servicios, en los bajos. C. núm. 710, Vedado.

EDIFICIO SANTEIRO, CALLE G ENtre 25 y 27, Vedado, se alquila un apartamento moderno compuesto de salón, cuarto, baño, closet, repostería, cocina, servicio de criados y terraza. Puede verse a todas horas. Informes en el mismo. Telf F-7410

LINEA 1162 ESQUINA 18. APARtamento nuevo, sala, comedor, dos cuartos grandes con closets, baño y cocina $30. Vea encargado, FO-3219.

CALZADA Nro. 55 PLANTA BAJA, con seis cuartos, amplio comedor, garage para tres máquinas $65. La llave Andrés en el garage contiguo. Informan M-4500 y M-8196

VEDADO 17 No. 664, ESQUINA A A, se alquila magnífico chalet recientemente reparado, propio para familia de gusto, con todo el moderno confort. Informes Telf. A-7501.

E ESQUINA 29, VEDADO

Segundo piso, sala, comedor, tres cuartos, terraza, cuarto y servicio criada, baño colores, agua abundante, todos adelantos modernos, garage. Informa encargado misma casa.

CHALET DE 27 Y 2, VEDADO SAla; comedor; 4 cuartos; baño; garage, demás servicios. Llaves al lado. Informa: Armando Ruz M-2943. $65.00.

PASEO 514 ENTRE 21 Y 23, ALQUIlo ventilados altos de 5 habitaciones; servicios y dos cuartos para criados. Telf. F-7355

SE ALQUILA LA CASA ZAPATA 1620 esquina a 4, Vedado, lista para establecimiento de cualquier clase. Informan por el Telf. F-6783

ALQUILERES

88 VEDADO

SE ALQUILAN LOS ALTOS J. Nro. 457, entre 23 y 21 sala; recibidor; dos terrazas; cuatro cuartos, dos baños; garage. Informan en los bajos.

SE ALQUITA AMUEBLADA EN LA calle 4 entre 21 y 23, Vedado: cuatro habitaciones; dos baños intercalados; gran comedor; preciosas decoraciones; cuarto y servicio de criados; garage para dos máquinas; cuarto y servicio de chofer; terraza. Informes y llave en Padial: M-8032

89 CERRO - PALATINO

ALQUILO UNION Y AHORRO 101 Y 105 accesoria sala y cuarta $12; una casita sala cuarto todo omplio moderna; acabadas de pintar $15. Informan 113.

90 MARIANAO - REPARTOS

ALTURAS DE ALMENDARES. SE alquila moderno y cómodo chalet. Avenida de América Núm. 5.

MIRAMAR: 5ta. AVENIDA ESQUIna a 8. Espléndida residencia lujosa y amplia, moderna, acabada de pintar. Rodeada jardín. Informan Teléfono F-7787.

BUEN RETIRO: STEINHART, ENtre San Jacinto y Robau. Se alquila en $45.00, chalet de dos plantas, cuatro habitaciones, baño completo, garage y demás servicios. Informan en frente «Villa María Luisa».

SE ALQUILA UNA CASA AMUEblada en el Lago Norte del reparto Country Club. Informan teléfono FO-7062

SE ALQUILA UNA CASA CON CINco habitaciones en $45.00. Calle Dr. Domínguez esquina a Panorama, Reparto Buen Retiro, Marianao. Informan en los teléfonos U-5475 y M-9050

MIRAMAR AMUEBLADA CON TOdos sus servicios y refrigeradores, 4 cuartos, 2 baños a familia extranjera se alquila casa esquina muy céntrica. Informan A-7709 Fernández.

AMPLIACION ALMENDARES. CAsa nueva, Tercera Avenida, 59, entre Nueve y Diez, acera brisa, $43. 3 habitaciones, cuarto criada, garage baño lujo, hermosa cocina, demás comodidades. FO-10004, I-6205.

GENERAL LEE ENTRE CONCEPción y Reina, Quemados de Marianao, altos y bajos, con terreno al fondo: 4 cuartos, baño intercalado moderno; agua fría y caliente; sala; comedor; portal, cocina de carbón, pantry, servicio criados. Llave al lado en casa de madera. Informes: M-2863 y F-3131.

$25.00 ALQUILO JARDIN, PORTAL, sala, comedor, cocina baño, cuatro habitaciones amplias, frescas, traspatio, frutales. Especie finquita. C Nro. 6, frente a «Vitapan» FO-3518, Sr. Ovies.

AMUEBLADA

Se alquila: perfectamente amueblada, lujosa residencia, acera sombra, 3 amplias habitaciones con closets; hall 2 baños lujo, livingroom, estudio, comedor, pantry, refrigerador eléctrico, cocina, cuarto y baño criados, garage. en 8 entre 11 y 13 La Sierra FO-1346 M-1072.

SE ALQUILA MODERNO Y LINDO chalet dos plantas, cuatro habitaciones, garage dos máquinas. Calle 12 entre 4a y 5a Amtpliación Almendares. Precio: $60.00 Telf. F-6328

ALQUILO EN LA CALLE 9 Nro. 20, altos entre 16 y 18 Marianao, casa con sala; saleta; portal; tres habitaciones y doble servicio. Precio $30. La llave en la ferretería.

SE ALQUILA MODERNO Y LINDO chalet dos plantas, cuatro habitaciones. Garage dos máquinas. Calle 12 entre 4a. y 5a. Ampliación Almendares. Precio $60.00. Telf. F-6382.

LA SIERRA ALQUILO A ESQUINA 8 y 10 en $18; cómoda casita al fondo con local para auto; calentador para la ducha. La lolave e informes en la carnicería.

ALQUILO CHALET VILLA TITA, Reparto Nogueira Calle Santa Emilia y Santa Aurora, Marianao, en 65 pesos; sala; saleta; comedor; cocina; 2 baños completos; 7 cuartos; garage; jardín; 800 metros patio cercado, árboles frutales; 4 cuartos criados. Informan Santa Aurora 39, Teléfono. F-7332.

91 JESUS DEL MONTE - VIBORA

ALQUILO JESUS DEL MONTE 604, moderno. Sala, saleta, zaguán, 7 cuartos, comedor y 3 cuartos altos. Informan Malecón 681 primer piso, derecha.

ALQUILO: SAN FRANCISCO 119, bajos entre San Lázaro y Buenaventura, Víbora: Sala, recibidor, comedor, tres habitaciones, cocina, baño completo y traspatio. Informes: F-4238 o A, esquina a 5ta. No. 102, Vedado.

SE ALQUILA PRECIOSA CASA ZApote entre Serrano y Flores: Sala, comedor, portal, 3 habitaciones, baño intercalado, terraza, garage, cuarto criado, baño y cocina. Llaves en la misma. Informes: Teléf. FO-1996.

10 DE OCTUBRE 1113 ESQUINA A Santa Catalina, 2 plantas independientes, portal, sala, saleta, 4 habitaciones, comedor, cocina baño completo, patio traspatio; cuarto y servicio criados. Informan F-2090

ALQUILO CASA ENCARNACION No. 66 entre Dolores y San Indalecio, portal; sala; comedor; cuatro habitaciones; agua caliente y fría. Llave bodega San Indalecio. Informan Tel. F1-7672

ALQUILO CASITA MODERNA SALA, cuarto; cocina; servicios y lavadero; abundante agua $12.00 San Benigno 214 entre Tamarindo y Rodríguez. Informan 10 de Octubre No. 277.

ALQUILO MAGNIFICA CASA, ESTrada Palma 51, esquina Párraga; bajos, cuatro salones; repostería; cocina; altos: cuatro cuartos, dos baños; garage; tres cuartos criados; jardín. Informan FO-3309. Edificio Ariosa.

SE ALQUILA UNA CASA EN FIgueroa entre Santa Catalina y Milagros No. 269 con tres cuartos; sala; comedor baño intercalado y cocina teléfono I-7554

92 SANTOS SUAREZ - MENDOZA

ZAPOTES 273 (SERRANO Y DUrege) a una cuadra del tranvía y ómnibus, calle asfaltada, portal, sala, 3 cuartos, baño completo, agua abundante siempre; calentador, $32. León, A-6642

SANTOS SUAREZ, ALQUILO LOS ALtos de la casa Pasaje Este No. 42 con sala; saleta; 2 cuartos; comedor; cocinaá baño $23. Informan en la misma.

93 LUYANO

ALQUILO CASA MODERNA: SALA, 2 cuartos, bonito baño, Herrera 378 casi esquina Rosa Enríquez. 15 pesos Luyanó.

94 LAWTON - BATISTA

ALQUILO PRECIOSA CASA MODERna espaciosa 6 cuartos frente tres calles con garage, tranvías al frente y ómnibus. Informes en la misma. Avenida de Acosta y San Francisco.

96 LOS PINOS y NARANJITO

DE $15 Y $25 CASAS MAMPOSTERIA moderna lugar alto saludable cómodo en Avenida Apóstol y Betancourt, Los Pinos próximo a la casa socorro. La ruta 13 pasa por la puerta. Informes F-2225

98 ALQUILERES VARIOS

ARROYO NARANJO ALQUILO HERmosa casa-quinta. Cuatro cuartos, tres baños. Precio: treinta pesos. Calle Luz núm. Once. Llave al lado. Informan: A-6222. Dumas.

UN GARAGE PARTICULAR SE ALquila en C Nro. 466 entre 19 y 21. Vedado.

ALQUILERES

98 ALQUILERES VARIOS

SAN MIGUEL DE LOS BAÑOS: SE alquila una casa amueblada, con vajilla, cubiertos y batería de cocina, tres habitaciones y dos baños, 4 portales y garage. Informes FO-1055.

SE SOLICITAN

101 PERDIDAS

SE GRATIFICARA

El sábado por la tarde, probablemente en la Ferretería Monserrate o a la puerta de dicha casa por la calle de O-Reilly o bien en la tienda La Bohemia de la calle de Neptuno, o a su puerta, fué perdido un broche de brillantes, de señora. Se suplica a la persona que lo haya encontrado tenga la bondad de entregarlo a la que lo perdió, en el Edificio López Serrano, (Calle 13 Nro. 108, Vedado) en el apartamento Nro. 105 donde además de darle las gracias por tan señalado favor, se le gratificará con un buen regalo.
101

102 AGENCIAS COLOCACIONES

«AGENCIA BEERS» EL DECANO. después de muchos años de trabajo con las mejores Oficinas y residencias particulares, hemos ganado la confianza de ellos, por resolverles sus porblemas domésticos y de empleados de todas categorías. No se olvide, nuestro lema: Seguridad y Cumplimiento. Repetimos una vez más. Plaza de la Catedral No. 54 M-7730.

«LA OTILIA» DOMESTIC EMPLOYment Agency. Señora: cuando usted necesite criado; criada; cocinero; cocinera; manejadora; chofer; lavandera; jardinero; mensajero; nurse house-keeper etc. Calle K No. 361 entre 19 y 21 Telf. F-4806.

M-6961
«Bolsa de Contratación»

Servimos toda clase de servidumbre cuidadosamente identificada. Nos esforzamos honradamente investigando moralidad y referencias previamente. Abierto los domingos. Cuba No. 209 entre Empedrado y O-Reilly.

U-1880 «LA HABANERA

Neptuno y Espada. Tenemos: numeroso personal de mujeres y hombres, blancas, de color extranjeras y del país, cocineras, criadas, manejadoras, mensajeros; choferes; pinches. Personal por horas. Sirvientes a Clínicas con referencia. U-1880.

AGENCIA «SAN RAFAEL» U-5388

Servimos con personal recomendable, blancas y de color; hombres y mujeres; cocineras; criadas; manejadoras; mensajeros; choferes; cocineros; pinches; criados finos; españoles y del país con referencias, jardineros; serenos; porteros etc. etc. U-5388.

LA COMERCIAL M-1149 AGUILA 759 y Monte, para hombres y mujeres del país y extranjeros, criadas, niñeras, criados, choferes, camareros, dependientes, cocineros, cocineras, fregadores; pinches, lavanderas, repartidores cantinas porteros.

LA AMERICANA, F-2524, 23 407, ENtre J e I para hombres y mujeres del país y extranjeros, criadas, criados, niñeras, cocineros, cocineras, choferes, pinches, camareros, dependientes, fregadores, lavanderas, mensajeros, serenos. F-2524

LA MATANCERA: A-7740

Servimos para cualquier parte de la Habana y repartos servidumbre de ambos sexos del país y extranjeros con referencias, servicio rápido Sol 465 entre Egido y Villegas.

103 CRIADAS - CRIADOS

SE SOLICITA UNA BUENA CRIAda de manos que esté práctica en el servicio. Campanario 254.

SOLICITO MUCHACHA DE MORAlidad, para limpiar casa, dormir en la colocación. Traer referencias. Sueldo ocho pesos. San Lázaro 1068, a las dos de la tarde.

SE NECESITAN UNA CRIADA DE mano y uno cocinera, sueldo: $18. También se necesita un criado y un chauffeur, $25. Informan Compostela 362 entre Lamtparilla y Obrapía.

SE SOLICITA UNA CRIADA ESPAñola lista e inteligente, inútil presentarse sin referencias. Buen sueldo Calles 11 y 4 No. 809 Vedado.

CRIADAS Y MANEJADORAS

Con buena presencia y referencias solicitamos criadas de mano y manejadoras Colocadas inmediatamente de presentarse.. Abierto. los domingos. Bolsa de Contratación. Cuba No. 209 Teléfono M-6961.

104 COCINERAS Y COCINEROS

SOLICITO UNA CRIADA PARA COcinar y limpiar a corta familia, que sepa su obligación, traiga referencias, duerma en colocación. Sueldo $15.00. O-Farrill 168, Víbora.

SOLICITO COCINERA QUE DUERma en la colocación, 8.00, si no sabe cocinar no llame. Telf. F-3539

SOLICITO MUCHACHA DE MEDIAna edad para cocinar y lavar alguna ropa, dormir colocación. Sueldo: doce pesos. San Lázaro 1068 a las dos de la tarde.

COCINERAS Y COCINEROS

Solisitamos con buena presencia y referencias, también para cocinar y limpiar. Son colocados inmediatamente de presentarse. Abierto los domingos. «Bolsa de Contratación». Cuba No 209 Telf. M-6961.

110 LAVANDERAS-LAVANDEROS

ANTONIO CALVO. TRABAJO CENtral «Algodones» año 1929. Su hermano desea saber su dirección. Calle 6 410, 17 y 19. F-7464, Vedado, Habana.

114 AGENTES - VENDEDORES

GANE DINERO. VENDA EN SUS ratos libres a sus amigos artículos útil y solicitado. Le enseñaremos cómo ganar magnífica comisión adelantada. Escríbanos hoy mismo. Hook Fast de Cuba. Edificio Metropolitana No. 816.

¡¡¡REVENDEDORES!!!

Ofrecemos los mejores precios a revendedores del interior en mercancías de última novedad y probada demanda, tales como cubiertos e mesa, planchas eléctricas, lamparitas, etc. Establezca su propio negocio de ventas al contado y a plazos. Grandes ganancias. Pida catálogo. Quality Goods Store, Obrapía No. 257, Habana.

SI USTED ES PERSONA ACTIVA Y seria de buenas referencias, le ofrecemos la oportunidad de ganar de $2 a $3 diarios en artículos de fácil venta. Obrapía 357

SE SOLICITAN AGENTES PARA EL interior de la Isla prefiriendo los que tengan camiones, venta de chocolates. Confituras en general. Felices. Arbol Seco 270.

DESEAMOS AGENTES EN TODA LA Isla para ventas a domicilio. Véanos de 8 a 12 o escríbanos. Columbus. J. Peregrino 162, altos, esquina a M. González.

117 SOLICITUDES VARIAS

NECESITO UNA DEPENDIENTA Y otra sepa escribir en máquina, sueldo: $30. También necesito una camarera y un camarero para hotel $15. Compostela 362, «La Palma»,

SE SOLICITA PROFESOR O PROfesora de baile clásicos, sin grandes pretensiones. Estudio «Art che» Merced y Cuba.

SE OFRECEN

118 CRIADAS-CRIADOS

SE OFRECE CRIADO JOVEN CUbano, tiene referencias. Teléfono F-4321.

SE OFRECEN

118 CRIADAS-CRIADOS

SE DESEA COLOCAR UNA JOVEN de color del campo para todos los quehaceres de corta familia, es formal y trabajadora. Para informes llame al M-7390 de 9 a 12.

JOVEN EXTRANJERO SIRVIENTE de comedor, se ofrece a casa particular; es hombre solo. Sale al campo, tiene referencias, prepara cactails y sabe plauchar trajes de caballero. Informtan al teléfono A-8551 Reina 150 bajos.

SE OFRECE CRIADA PRACTICA EN todo servicio para cuartos, comedor tengo buenas referencias salgo a los repartos o donde se ofrezca, 25 407 esquina J. F-2524

SE OFRECE UN MUCHACHO DE color; tiene esmeradas referencias, sale a cualquier parte; soy formal de criado o de fregador, sé de cocina. Informes en el F-2524 en caso de interrupción llame al M-1149

SE OFRECE UNA MUCHACHA DE color para criada de comedor o cuartos, con buenas referencias; también para manejadora, salgo a los repartos. M-1149

SE OFRECE UNA MUCHACHA DE color para criada de comedor o cuarto con buenas referencias, también para manejadora. Salgo a los repartos, 23 407, esquina9 F-2524

SE DESEA COLOCAR UN JOVEN sirviente de casa particular, está muy práctico en los quehaceres, en servicio fino; sabe hacer toda clase de cocteles y plancha ropa de caballero y tiene referencias de las mismas. Teléfono M-1792.

DESEA COLOCARSE BUEN CRIAdo de mano joven español muy trabajador y muy práctico en todo esmerado servicio fino, tiene muy buenas recomendaciones de donde ha trabajado tres años y dos años en otra. Sabe servir bien la mesa a la rusa, hace toda clase de cocteles, ha estado con muy buenas familias. Informan Teléfono M-5244.

SE OFRECE UN JOVEN PARDO PAra pinche, criado o jardinero; no tiene mayores pretenciones; va a donde quieran; tiene magnífica referencia. Informes al F-2067.

SEÑORA

Nosotros creemos estar en condiciones de servirle la criada que usted necesita, española, cubana, inglesa, dándonos tiempo para hacerlo Abierto los domingos. Bolsa de Contratación. Cuba No. 209 Telf. M-6961.

119 COCINERAS-COCINEROS

UN COCINERO JOVEN DESEA COlocarse; sabe hacer dulces y tiene buenas referencias, con muy buena sazón. Informes F1-6122

UN COCINERO REPOSTERO ASIAtico desea colocarse en casa articular; tiene recomendaciones. Informan: San José 463 quincallería Telf. U-6863 Pregunte por José.

BUEN COCINERO CHINO COCINA A la criolla y española, repostero. Para familia. Va al campo. Vive calle Salud Nro. 11, (altos tiene buenas referencias. Telf. A-7144.

EXCELENTE COCINERO REPOStero muy práctico en comprar, lo mismo para familia particular, que para hacer pastelería y especialidades para fuente de soda; desarrolle su negocio con protección propia, garantizo mi trabajo garantizo mi trabajo, referencias particulares y comercial. I-7524

DESEA COLOCARSE MAESTRO COcinero asiático joven experto toda clase cocina y repostería para casa particular. Habla bien español y tiene referencias. Compostela 362 teléfono M-1959

UN JOVEN CHINO COCINERO DEsea colocarse en casa particular;; sabe repostería, cocina criolla, americana y española; mucha limpieza; buenas referencias. Calle Acosta 255, entre Habana y Compostela Telfs. M-8429 y A-9427

SE DESEA COLOCAR UN COCINERO del país repostero experto coicnero, bien sea huéspedes, particular, establecimiento u hotel sale al campo. Informes Telf. M-5254

DESEA COLOCARSE UNA SEÑORA española de cocinera repostera, hace los quehaceres si es corta familia, no va a los repartos. Telf. M-4890.

SE OFRECE UNA BUENA COCINEra repostera para cocinar solo o cocinar y ayudar a limpiar; duerme en la colocación o fuera, salgo a los repartos, tengo buenas referencias, soy limpia 23 407 esquina J F-2524

SE OFRECE UNA BUENA COCINEra de color, repostera para cocinar y limpiar o cocinar, solo, duermo en la colocación; salgo a los repartos. Tengo referencias. M-1149

SE OFRECE MUCHACHA ESPAÑOla para cocinar solo, no duerme colocación, tiene referencias, hace dulces. Telf U-1612 poco sueldo no se moleste.

SE OFRECE SUPERIOR COCINERO español sin familia, cocina criolla, española y francesa, repostería y pastelería fina y helados, particular, garantiza su trabajo, limpio y puntual en la cocina; sale afuera. Antonio Vega, M-5600

DESEA COLOCARSE UNA JOVEN de color para cocinar y limpiar a matrimonio o corta familia; hace cualquiera de los dos trabajos solo; tiene buenas referencias; desea casa buena; llamar al Telf. M-5075

COCINERA SE SOLICITA QUE SEA repostera y cocine a la francesa. Edificio «América», N. y Jovellar, apartamento No. 410.

SEÑORA

Nosotros creemos estar en condiciones de servirle la cocinera que usted necesita, española, cubana, inglesa, dándonos tiempo para hacerlo Abierto los domingos. «Bolsa de Contratación» Cuba No. 209 Telf. M-6961.

124 LAVANDERAS-LAVANDEROS

DESEA COLOCARSE UNA SEÑORA de mediana edad de lavandera, no lava driles; lo mismo hago una limpiera por horas, U-7044

SE SOLICITA MUCHACHA BLANCA, del campo, para lavar y planchar, limpiar casa chica, corta familia, dormir en la colocación, sueldo diez pesos y uniformes. Informes por teléfono FO-1501

125 CHOFERES

CHAUFFEUR MECANICO ESPAÑOL desea colocación en casa particular, es serio y cumplidor con más de 20 años en el manejo de automóviles y excelentes referencias. Informes: teléfono FO-3232

SE OFRECE CHOFFER DE COLOR con muchos años de experiencia y muy buenas referencias Baños No. 2 o al teléfono F-6137 Preguntar por José (De llamar y no estar en ese momento, dejar dirección o teléfono)

DESEA COLOCARSE DE CHOFFER un joven, no tiene pretensiones; tiene referencias. Telf. F-6137

CHAUFFEUR ESPAÑOL DESEA COlocarse en casa particular con buenas recomendaciones. F-6256.

AVISO IMPORTANTE

Si Ud. tiene automóvil y aprecia su vida, hágase de un chofer serio y competente, solicitándolo a la Sociedad de Beneficencia «Motor Club de Cuba» C No. 160 Vedado. Telf. F-5315.

129 OFICINISTAS

SE OFRECE JOVEN AUXILIAR PAra cualquiera oficina, sin grandes pretensiones, con buenos conocimientos de Mecanografía, Teneduría de Libros y buena preparación en general. Informes al Teléfono M-2276. Habana 658.

131 OFERTAS VARIAS

FARMACEUTICO: SOLICITA REgencia en el interior, dispuesto residir en el lugar que sea. Para informes Eloy Ruiz Rayo 2, Habana.

¿Contraofensiva? ¡¡La esperamos!!

(Especial para el DIARIO DE LA MARINA)

En un periódico de la tarde apareció el otro día un artículo pronosticando que en la próxima primavera los ejércitos chinos reorganizados llevarían a cabo una arrolladora contraofensiva para desalojar los ejércitos japoneses de las posiciones que hasta ahora han ocupado. El autor del artículo trae a colación el hecho de que los japoneses no han proseguido su campaña de ocupación contra Kwangsi, Yunnan, Kwangtung, Hunan, Shensi y Kansu como prueba palpable del debilitamiento de la retaguardia nipona, «incapaz de soportar los enormes gastos requeridos para financiar la campaña». Un factor da veracidad al anunciado intento de Chiang Kai-Shek de contra-atacar y es la ayuda que le prestan Inglaterra y Francia y otras naciones interesadas en oponerse al Japón. Las municiones las recibe Chiang Kai-Shek a través del ferrocarril Indochina-Yunnan y de las carreteras de Birmania y de la Mongolia Exterior, si bien la capacidad combinada de tales rutas parece insuficiente para cubrir las necesidades. Los últimos reportes de la aviación japonesa dan cuenta de la aparición de aviones de caza tipo Seversky y Curtiss Hawk, en la base aérea de Lanchow, en el Noroeste chino.

Una noticia que ofrece marcado y pintoresco contraste con lo expuesto en el mencionado artículo es el dado por Domei, según la cual: «...El Ministerio de la Guerra japonés ha colocado pedidos de equipo deportivo por la suma de 250,000 yens (unos $65,000) para enviar a los soldados estacionados en el frente. El material ordenado incluye: 1,700 equipos de tennis y otros tantos de baseball. 8,000 equipos de ping-pong (tabletennis), 15,000 balones de foot-ball, 2,000 pares de patines, etc., etc... Se espera que para marzo estén en posesión de las guarniciones del frente...»

Tal vez el alto mando japonés planea una ofensiva deportiva para introducir y popularizar los deportes modernos en las remotas regiones de la China. Digo en las regiones remotas pues en las áreas urbanas hay muy buenos teams de foot-ball, basket y volley-ball, quizás los mejores del Extremo Oriente.

Volvamos a nuestro asunto: Teniendo en cuenta las características del ejército chino: aceptable en la defensa pero no muy fuerte en el ataque, nos parece posible aventurar la opinión de que si no pudieron sostener posiciones tan bien fortificadas como Shanghai, Nanking, Hsuchow y el valle del Yantzé, las posibilidades de recuperarlas de manos de los japoneses con las armas son demasiado remotas. La limitada capacidad de amunicionamiento de los chinos constituye un gran obstáculo a las pocas probabilidades que tienen en las actuales circunstancias.

Francisco T. OGAWA.

EL GOBIERNO ESLOVACO HACE DECLARACION DE COOPERACION CON PRAGA

PRAGA, marzo 6 (AP).—El gobierno de la Eslovaquia autónoma reafirmó hoy su fidelidad a la República de Checoeslovaquia, poniendo fin a las noticias que habían circulado acerca de que un grupo radical del gabinete se proponía pedir la independencia de Eslovaquia bajo la protección de Alemania.

El acuerdo se tomó en una reunión extraordinaria del gabinete de Bratislava, capital de Eslovaquia, después de las demandas del gobierno e Praga de que «se hiciera una franca declaración acerca de su leal cooperación».

Un comunicado que se dió en Bratislava después de la reunión del gobierno dice que éste decidió defender la constitución formulada en el mes de Octubre poco después de la paz de Munich.

Los círculos gubernamentales de Praga han recibido con agrado la decisión de Eslovaquia.

La falta de brazos obliga al Reich a emplear hebreos

Sin embargo, los judíos no serán utilizados en trabajos relativos a defensa nacional

BERLIN, marzo 6. (AP).—Una orden del doctor Friedrich Syrup, presidente de la Junta de seguro contra el desempleo y miembro del departamento del Trabajo, recomienda que sean empleados los judíos tanto en las empresas públicas como en las privadas, dejando sin efecto disposiciones anteriores que limitaban sus negocios, profesiones y su intervención en la vida pública.

La orden especifica, sin embargo, que solamente deberán aceptarse los judíos al trabajo en los casos en que no estén en contacto con los gentiles. De acuerdo con esta orden, unos 4,000 judíos de Berlín que están sin trabajo así como otro número indeterminado en el resto de Alemania, hallarán ahora trabajo.

Se dice que los judíos no serán puestos a trabajar en los proyectos que se consideran esenciales para la defensa nacional, tales como fortificaciones y canales. En cambio, se les utilizará para cubrir las vacantes que dejen los gentiles enviados a los trabajos anteriores.

La construcción de carreteras, mejoramiento del suelo, fabricación de ladrillos y faenas del campo serán algunos de los trabajos que se asigne a los hebreos.

La orden del doctor Syrup dice que Alemania «no está interesada en dejar inactiva la capacidad de trabajo de los judíos hábiles como tampoco a que vivan ayudados exclusivamente por la caridad.»

El departamento del Trabajo dijo que esta orden no tiene relación ninguna con las negociaciones del gobierno con la Comisión intergubernamental pro refugiados de Londres.

El Fuehrer visitó, después de clausurada oficialmente, la Exposición Automovilística de Berlín

BERLIN, marzo 6. (Transocean).—Después de la clausura oficial el Füehrer visitó de nuevo y, detalladamente, la Exposición Automovilística de Berlín. Lo acompañaban el director, ingeniero Otto Sodhurz, jefe del Departamento del Reich para la industria automovilística. La visita duró varias horas, pidiendo el Füehrer que se le explicaran los detalles técnicos y poniendo particular atención en el automóvil popular Kog.

ANOCHE FALLECIO EL PRIMER MINISTRO Y PATRIARCA RUMANO M. CHRISTEA

UN REÑIDO COMBATE ENTRE TROPAS INGLESAS Y ARABES

Después de la conferencia de ayer, los árabes estaban más lejos que nunca de aceptar el plan británico

Las ventanas del Consulado inglés en Lvow, Polonia, fueron destrozadas anoche durante una manifestación de los judíos que abogan por una política favorable respecto a Palestina

LONDRES, marzo 6. (Havas).—Esta noche se celebró una nueva reunión entre el Ministro de las Colonias, Malcolm McDonald, el subsecretario de Estado Butler, Lord Dufferin, también miembro del Gabinete, y varios delegados judíos a la Conferencia de Palestina. La discusión duró más de hora y media, y al final de ella los representantes hebreos estaban más lejos que nunca de aceptar como base de solución al problema palestínico, las proposiciones de Inglaterra. En breve se celebrará otra reunión igual a la de hoy para continuar la negociación.

Reñido combate entre árabes e ingleses, cerca de Galilea (Palestina)

JERUSALEN, Palestina, marzo 6. (Havas).—Seis árabes fueron muertos en un combate librado el domingo, en el que participó un destacamento del regimiento de fusileros reales irlandeses y una banda de rebeldes, al Noroeste de Galilea. Los ingleses hicieron un prisionero.

En Jaffa la policía británica detuvo un vehículo de tiro. en el cual varios árabes se llevaban a un secuestrado, el que fué rescatado así, arrestándose a sus capturadores.

Manifestación de los judíos en Polonia contra los ingleses

LVOW, Polonia, marzo 6. (AP).—Las ventanas del Consulado británico fueron destrozadas anoche durante una manifestación antibritánica que se cree estuviese formada por judíos contrarios a la revisión y que abogan porque se siga una política completamente favorable a los hebreos de Palestina.

Los que destrozaron las ventanas consiguieron escapar.

Un grupo de jóvenes judíos pertenecientes a la organización sionista revisionista realizaron una manifestación de protesta en Varsovia, marchando al consulado inglés con letreros en los que se leía: «Viva Palestina», «Abajo los ingleses» y «Abajo los árabes».

Se confirma el viaje del coronel Beck a Londres a principios de abril

VARSOVIA, marzo 6. (Havas).—Se ha confirmado en buena fuente que el coronel Joseph Beck, ministro de Estado de Polonia, saldrá en dirección a Londres para una serie de importantes conferencias con el Gobierno británico, del 1o. al 2 de abril próximo.

Aumenta el número de millonarios en Inglaterra

LONDRES, marzo 6. (Havas).—Las estadísticas de la Tesorería publicadas hoy revela que el número de millonarios (en libras esterlinas; cada libra vale aproximadamente 4.70 dólares) ingleses, aumentó en diez, durante el año de 1936 a 1937. Según las cifras, hay en Inglaterra 539 personas que tienen ingresos anuales entre cuarenta mil y doscientas mil libras. De ellas ochenta poseen rentas superiores a las cien mil libras.

SUSCRIBASE Y ANUNCIESE EN EL «DIARIO DE LA MARINA»

LA SUEGRA IDEAL HA SIDO, TAMBIEN, HALLADA

El juez Jonah Goldstein, entregando un certificado de mérito a Mrs. Lorna Doone Mitchel, durante un mitin de la Asociación de Suegras de Nueva York. La mencionada dama había sido escogida como «la suegra ideal para su yerno».

El Rey Carol ha encargado ayer mismo al Vice-Primer Ministro, señor Calinescu de formar nuevo Gabinete

El Patriarca Miron Christea se hallaba hace días en Cannes, Francia, sufriendo allí el ataque de bronco-pulmonía que dió fin a su vida. Se dará carácter nacional a los funerales

CANNES, Francia marzo 6. (Havas).—A las nueve y media de la noche falleció en esta ciudad de la Costa Azul el Primer Ministro y patriarca de la iglesia Ortodoxa rumana, Miron Christea, quien se encontraba aquí desde hace días.

Quién era Miron Christea

BUCAREST, Rumania, marzo 6. (Havas).—El patriarca Miron Christea, que falleció esta noche en Cannes, jugó en Rumania desde los principios de la post-guerra, un papel de primer orden en el terreno político. Jefe de la iglesia ortodoxa rumana, su gran prestigio y su autoridad moral habían de ponerla a la cabeza de tres gobiernos sucesivos, en los momentos en que el rey Carol decidió acabar con el juego parlamentario y llevar personalmente la dirección de los asuntos nacionales. A pesar de que no gozaba de mucha salud, el patriarca aceptó presidir el gabinete. Sólo hasta el pasado mes de febrero Armand Calisnescu, Ministro del Interior, fué nombrado vice presidente del Consejo, asumiendo virtualmente la jefatura de éste.

Tras de sufrir un ataque de grippe y una congestión pulmonar que redujeron al mínimo su resistencia, el patriarca fué enviado por los médicos a Cannes, para que se restableciera en el benigno invierno de la Costa Azul francesa. Y es allí donde acaba de morir.

Miron Christea había nacido el 18 de julio de 1868, en Toplitza, Transilvania, en aquel entonces una provincia húngara. Tenía al fallecer, por consiguiente, 70 años cumplido. Estudió teología en Sibu y letras en Budapest. Después se dedicó a la enseñanza. Hasta el año de 1932 no recibió las órdenes religiosas, en el monasterio de Hodos-Bobrog.

Poco después se encargaba de la dirección cultural rumana en la Transilvania. En 1918 fué consagrado como obispo de Caransebes. Después del armisticio de aquel año, Christea participó en la asamblea de Alba-Julia, que decidió la anexión de la Transilvania a Rumania. En 1925 fue hecho patriarca de la iglesia ortodoxa nacional. Desde 1927 a 30, es decir, en el trienio en que el príncipe Mihai estuvo en el trono, Christea fué uno de los tres regerentes. Fundó la Facultad de Teología de Chisinaú, en la Vesarabia, el Instituto Bíblico de la iglesia Ortodoxa y, en 1927, imprimió el Nuevo Testamento en la traducción de Gala Galaction. El primero de octubre de 1934 introdujo en Rumania el calendario occidental. Hasta 1938 el patriarca no comenzó a participar en primera línea en la vida política de la nación, cuando al ser llamado el diez de febrero por el rey Carol, pasó a presidir un Gabinete formado por todos los ex primeros ministros rumanos. El veinte de febrero promulgó la nueva Constitución. El treinta de marzo constituyó el segundo gobierno, con elementos técnicos y el cual había de restaurar el orden en el país. Disolvió la Guardia de Hierro. En febrero último quedó reorganizado el gabinete, elevándose a Armanda Calinsscu a la vicepresidencia.

Poco después de recibida en Bucarest la noticia de la muerte de Christea, el rey Carol designó Primer Ministro al propio Calinescu.

Rumanía hará funerales nacionales al Patriarca

CANNES, Francia, marzo 6. (Havas). El patriarca Miron Christea, falleció esta noche, llegó a Cannes el 24 del pasado febrero, instalándose en la villa La Fregate. Le ocampañaban su sobrino, el obispo Emiliano, y varias personalidades políticas rumanas. Parece que durante el viaje el Patriarca y Primer Ministro sufrió un enfriamiento, que marcó su fin. Días después se desarrolló la bronco-pulmonía. Hoy, a eso de las seis de la tarde, Christea sufrió un síncope, de cuyos efectos no pudo salir. A las nueve y media fallecía en los brazos de sus familiares y amigos.

Es probable que los restos del patriarca sean embalsamados mañana, martes, y expuestos en la iglesia rusa de Cannes, el miércoles. Se dará carácter nacional a sus funerales, en Rumania, aunque no se ha anunciado aún la fecha.

Armand Calinescu ha recibido la misión de formar gobierno en Rumania

BUCAREST, marzo 7. (martes). El rey Carol nombró hoy a Armand Calinescu, primer ministro del Gobierno que sucede al del Patriarca Miron Christea que falleció ayer en Cannes, Francia.

El nombramiento fué hecho en una conferencia celebrada a media noche por el consejo del Rey.

Calinescu, como vice primer ministro, ha estado realizando las funciones del jefe del gobierno durante la enfermedad de Christea. Espera someter dentro de unas hora la lista de los nuevos ministros, teniéndose entendido que casi todos los que forman parte del actual gobierno seguirán en el que presidirá Calinescu.

No se ha anunciado oficialmente la muerte de Christea, pero la noticia ha circulado profusamente por toda la ciudad.

Se preparan grandes funerales en honor del Patriarca en su doble capacidad de primer ministro y jefe de la iglesia oficial.

En relación con un curioso ritual funeral para los patriarcas y metropolitanos de la iglesia Ortodoxa se recuerda que los cadáveres de los dignatarios de la Iglesia son enterrados en posición de sentados.

Si la tradición se sigue, el cadáver de Christea, revestido con los ornamentos religiosos y con una corona, será traído sentado desde Cannes en un tren especial.

COMENTARIOS DE LA GUERRA

7 DE MARZO DE 1939

Lo que ayer nos remitieron a título de rumor, vemos hoy que es confirmado. La flota que flota de milagro en el puerto de Cartagena, parte se ha hecho a la mar, pues que los informes de procedencia francesa e inglesa están de acuerdo que han sido vistas a la altura de las costas de Argelia 13 unidades de las que estaban fondeadas en la dársena del puerto militar del Levante español. Los despachos que se refieren a este paso que dan los buques, cuya única hazaña ha consistido en asesinar a mansalva los cuadros de oficiales y levantar el puño, más que de emprender vergonzosa fuga ante la sola presencia del glorioso «Baleares», van sin duda alguna, en busca del puerto militar de Bizerta, donde en situación análoga también entró la última escuadra rusa que en el fondo del puerto interior de esta Base Naval francesa ha visto cómo los años han ido destrozando las que fueron también gallardas unidades que el bolcheviquismo ruso obligo a dar en esta misma Bizerta, en donde, al parecer también irán los 13 barcos españoles, aunque por motivos distintos. Los rusos recalaron por culpa del comunismo; éstos en cambio, recalan por servir a bolcheviques y superar los procedimientos de los que persiguieron a los rusos.

Decimos ayer que lo ocurrido en Cartagena no estaba claro, al menos cuando nos informaron que los fuertes de ambas bandas de la bahía de la entrada estaban en manos de los sublevados, y que tras del dominio de las fortificaciones, habían intimado la rendición de los buques que, por permanecer tanto tiempo anclados sin salir a batirse, debían de tener toda clase de mariscos pegados en sus fondos.

Si los fuertes han caído en poder de la sedición, no se explica que salgan a la mar y busquen amparo en los puertos de la costa de Africa, estas trece unidades que, al decir de las agencias de información, van como el judío errante costeando Argelia para recalar en la base de Bizerta.

En Cartagena deben estar el acorazado «Jaime I», tres destructores, dos cañoneros y algunos submarinos que en esta cofradía que va para Bizerta (según informan) no aparecen y como aún no han llegado noticias que aclaren lo que ocurrió en Cartagena, ya en el terreno de las deducciones es posible pensar que que en la fecha anterior fueron dueños de Cartagena, al no poder sostenerse en todas las fortificaciones y en la totalidad de los buques, determinaron inutilizar las baterías de la costa que dominaron, especialmente todo lo que hay establecido en las cercanías de los fuertes «Galeras» y «San Julián», para, con el canal de entrada libre, emprender esta fuga que si bien es cierto puede tener la ventaja de no ocasionar daños a los buques que se han ido, por el contrario en esta última fase de la contienda, los integrantes de las unidades que componen la flota que flota **de milagro** han quedado a la misma altura que en los días que degollaron a sus propios jefes. Son muchos los de a bordo que a la hora de liquidar cuentas, están en las mismas condiciones que los dueños de vidas y haciendas que han hecho de las suyas en los respectivos pueblos en que campearon hasta que aparecieron las tropas de España. Aquellos no tuvieron buque donde escapar y de ahí la ventaja que tienen estos que en la madrugada de hoy deben entrar en Bizerta, si es que piensan echar anclas en la base francesa de Túnez.

Si las noticias de Cartagena han llegado confusas(al extremo de no haber explicado que ocurrió) puesto que lo único que parece cierto es la fuga de los trece buques, en Madrid está ocurriendo algo análogo después de la fuga de Negrín y Don Julio que ya han hecho acto de presencia en la ciudad francesa, en donde dió hace pocos días el último suspiro el traficante de trigo y cambiador de a peseta.

En la ex capital de España se ha constituído una Junta de Defensa o grupo de mandantes que aspira a entablar negociaciones con los nacionalistas, a los cuales ya no llaman facciosos. Los nuevos directores han hablado por radio, y han dicho que solo lo aspiran a «luchar por la independencia de España, amén de otra serie de palabras del orden barato... lo único que indican es la clase de caos que reina en la Villa del Oso y del Madroño.

Los mismos despachos participan que han sido eliminados los comunistas en la formación de este «gobierno», y que, además, están siendo perseguidos con saña por los que hasta ayer eran inseparables camaradas. Es de suponer que todo esto sea pura filfa, y en el fondo solamente se está representando una comedia con el fin de enternecer a Burgos, cosa difícil, porque precisamente de la vieja capital castellana ya se apresuran a manifestar que ni les hacen caso ni tampoco pueden engañar a nadie debido a que son todos ellos bien conocidos.

Además de esto será una triste gracia que tal cosa ocurriera, pues ello implicaría una reacción contra Don José, que traería como resultado el destrozo de tanta lámina como se ha vendido con la figura del jefe de la España colorada, y que a estas horas muchos cientos de amantes de la «democracia» y «simpatizantes» (como diría el de la «Hora Nabos y Grelos») la tienen colgada de la cabecera de la colombina. Aparte de esto, también se exponen todos los que por suerte o por desgracia llevan este apellido, a un «bigoteo», frase que también está patentizada por el parlante de la «hora» antes citada.

En Burgos han escuchado los «cantos de sirena» que salen de Madrid y se apresuran a participar que no creen en ellos ni por los mismos que realizan los preparativos que se están haciendo para la próxima ofensiva que se llevará a cabo, si antes no rinden las armas; entre las advertencias que llegan y que, sin duda alguna son para la zona por liberar, se señalan por anticipado que el castigo que va a empezar es de mucha mayor magnitud que el que azotó a Cataluña. Ante los acontecimientos que se avecinan está más que justificado el sobresalto que en Madrid ha sido causa de estos cambios que hasta la fecha han explicado a medias.

Salamanca vuelve a repetir otra vez que ha reinado la tranquilidad en los frentes de la cruzada. Al citar las actividades de la aviación, reporta el bombardeo del Grao de Valencia que ayer anticiparon desde Madrid.

A la fuga de la flota «que flota» en el Mediterráneo, no le da importancia alguna; lo mismo hace con relación al paso de comedia que se está representando en Madrid por la nueva compañía dramática que se ha reorganizado. Es que los conocen demasiado...

El Alférez de Complemento.

EL MINISTRO DE ESTADO DEL IMPERIO NIPON DICE QUE ES UN ERROR EL CONSIDERAR A SU PAIS COMO TOTALITARIO Y ANTI-DEMOCRATICO

Desde Orán llegan a Marsella barcos cargados con armamento destinado a los rojos concentrados en Valencia

Parece que las armas son adquiridas en Alemania por agentes griegos, como destinadas a aquel país, realizando luego un bonito negocio al venderlas a subido precio y, además, en oro

(De nuestra redacción en New York)

NUEVA YORK, marzo 6. (Exclusivo).—Viajeros llegados de Francia informan que el gobierno rojo de España está aún recibiendo armas del exterior, a pesar de las negativas que hicieron en la frontera francesa antes de huir los ministros de dicho gobierno.

Un viajero dice que estuvo recientemente en Marsella y vió un buque con bandera panameña cargado de armas que según pudo saber iban destinadas a Valencia. Agregó que la mayor parte del tráfico se lleva a cabo por el puerto de Orán, Argelia. Las armas son de fabricación alemana en su mayor parte y compradas en Grecia. Es evidente que el gobierno rojo español compra a los agentes griegos las armas que éstos han importado de Alemania con los marcos askis. Como esas compras las hace Grecia a cambio de mercancías, al vender las armas por oro español, realiza un lucro grande.

Muchos de los buques son ingleses y se dedican al comercio legítimo entre Marsella y Valencia, llevando gasolina, víveres y otros materiales que no se consideran de contrabando. Parece que los capitanes de los buques ingleses tienen dificultades en reclutar tripulaciones en Marsella, debido a la competencia que les hacen los barcos panameños. Los ingleses ofrecen solamente 150 dólares al mes a los marineros y los panameños ofrecen hasta 400.

Este tráfico en armas alemanas por la ruta de Grecia explica la declaración de Negrín al reunirse las Cortes en Figueras recientemente de que hasta en Alemania e Italia habían comprado armas. Esa declaración se debió a la investigación que estaba conduciendo secretamente el gobierno francés sobre la gran cantidad de armas alemanas ocupadas a los soldados que fueron internados en la frontera.

Los fusiles capturados por las autoridades francesas son calibre 44 y llevan la marca Waffenbabrik Thuer. Los fusiles tienen poco uso y se supone que hubieran sido importados recientemente. Los barcos llevan generalmente tripulación griega y el gran número de vapores capturados por el general Franco y conducidos a Mallorca, es prueba de las dificultades que tienen que atravesar los contrabandistas.

Franco tiene espías en los puertos que lo informan sobre la salida de los barcos; pero éstos generalmente pintan de nuevo el buque y le cambian el nombre en cuanto se hacen a la mar. Los viajeros agregan que los observadores del Comité de No Intervención no leen nunca los manifiestos y que muchas veces mercancía aparentemente legal es en realidad el contrabando. Pero con las dificultades del bloqueo, Valencia recibe un basto muy limitado de armas. Se cree que tardarían meses para poder acumular lo suficiente para una batalla de dos días.

UNA MANIFESTACION DE NACIONAL-SOCIALISTAS, DISUELTA EN BUDAPEST

BUDAPEST, barzo 6 (AP).—Un grupo de nacional-socialistas que distribuían un manifiesto y daban vivas fué dispersado por la policía, que dió una carga con sus sables, en la estación del ferrocarril del Oeste de esta capital.

No hubo bajas y el orden quedó rápidamente restaurado. La policía dice que la manifestación fué organizada, según parece, por un pequeño grupo que se titula partido nacional socialista húngaro.

STARACE SUENA PARA PRESIDENTE DE LA CAMARA CORPORATIVA DE ITALIA

ROMA, marzo 6 (AP).—Achille Starace, que como secretario del partido fascista es el primer disciplinario, probablemente será el presidente de la nueva Cámara corporativa, según se dice en los círculos políticos.

Los informantes dicen que Starace seguirá en la secretaría del partido fascista.

La nueva Cámara se compondrá de 650 miembros en representación del partido y de las corporaciones.

La destrucción, como característica de las brigadas rojas

Ocupación de un documento del jefe de una división, con órdenes a ese respecto

BARCELONA, marzo 6. (SE).—He aquí uno de los documentos ocupados por las tropas nacionales en su avance:

«V Cuerpo de Ejército, XI División. Estado Mayor. Servicios. Continuación de la orden de operaciones. (Servicios). Dada en mi P. C a once (11) horas del día nueve (9) de febrero de 1939.—Efectuada la totalidad del traslado de las fuerzas, y una vez que se hayan descargado todos los camiones de municionamiento y demás servicios, en el pueblo de Llanesa, los jefes de Brigada pondrán a disposición del jefe de Servicio de esta División, todo el material de transporte de su Brigada, a excepción de los coches de turismo y un camión por Brigada, los cuales estarán destinados a trasladar a los oficiales a Francia y el material y archivo de oficinas de la Unidad. El resto del material conjuntamente con el de la División procederá a ser destruído una vez se hayan efectuado como anteriormente indica la totalidad de los movimientos, advirtiendo que tanto los camiones como demás vehículos deberán incendiarse precisamente en las carreteras y vías de comunicación, para obstaculizar y retardar los movimientos.

El jefe de Servicios se hace responsable directo del incendio de todas las esencias, grasas, municionamiento, víveres y demás materias de esta G. U., procurando a ser posible entregar sobre la marcha a cada soldado un equipo completo y un par de ranchos en frío.

El teniente coronel jefe de la División: **Sánchez Rodríguez.»**

Tal es la copia del edificante documento, encontrado por nuestros soldados de la Cuarta Brigada Navarra a su paso por Llanesa. Edificante prueba documental de muchas cosas. Por ejemplo: de lo pronto que se asciende en la zona roja: el capitán Sánchez Rodríguez es ya teniente coronel jefe de Estado Mayor, precisamente del X Cuerpo de ejército, el cuerpo que más y mejor recibió la paliza del Ebro. Se ascenderá con esa rapidez, sin duda, en razón directa del descenso definitivo por desaparición de ese y otros cuerpos tan juncales.

Pero es edificante sobre todo, porque, por lo leído, para los rojos y sus dignos jefes la destrucción del material y vehículos es uno de los capítulos de la orden de operaciones. Le llaman operaciones a incendiar, con el mismo derecho que un matarife podría calificar su faena de descuartizamiento de la res como «intervención quirúrgica». Pero, nótese una salvedad preciosa: dejan sin destruir los coches de.. turismo. No les basta correr. Para huir del ímpetu arrollador de nuestros heroicos soldados, necesitan autos. No les bastan los... pies. ¡Que ejemplar documento! En él quedan definidos los dos bandos: escapar en coche, los vencidos por temor a que les alcancen las gloriosas tropas de Franco. Así son los nuestros y así son... ellos como ese capitán Sánchez. ¿Capitán Sánchez? Nos suena esto de capitán Sánchez y no recordamos de qué... ¡Ah! Sí. Ya caemos... ¿Y ustedes?

La fuerza bruta y la coacción al servicio del Derecho

NEW YORK, marzo 6. (Por F. Larzegui).—Toda la patulea de «escribidores» y políticos amigos de los frentes populares, que no han gastado ninguna tinta en protestar contra la fuerza bruta del marxismo. se sienten alarmados ante la posibilidad de que una fuerza racional y dirigida con altura de miras, se emplee en el restablecimiento de la justicia.

Como en muchas cosas, son las circunstancias más que la esencia misma de las cosas, lo que hace a estas buenas o malas. La muerte de un hombre puede ser un accidente en el manejar un auto, un asesinato horroroso, un simple homicidio, cumplimiento de deber en el guardián de Sing Sing cuando da corriente a la silla fatal, y puede ser un acto laudable cuando es consecuencia de la defensa del derecho o del amor a la patria. Lo mismo ocurre con la fuerza. La fuerza bruta, indigna, censurable de utilizarse, criminal y hasta repugnante, fué largamente empleada por las checas de los «incontrolables» y de muchos dirigidos desde arriba, durante la guerra de España. La última muestra de esta fuerza bruta y brutal, está en el asesinato de los prisioneros que fueron sacrificados en la retirada roja de Cataluña a Francia.

Este empleo de la fuerza, mediante el número o las armas que intimidan a la pobre víctima, no tiene justificación alguna. Pero el empleo de la fuerza al servicio del derecho, es precisamente lo que caracteriza la aplicación de la justicia. Siempre tuvo la balanza de la justicia la espada por sostén. Ese «fasces», que ha dado nombre al fascismo y que no es otra cosa que la insignia de los antiguos jueces romanos, llevada por los lictores, como señal de la administración de justicia, no es más que la fuerza puesta para sanción del derecho. En el haz romano están las varillas de los azotes rodeando el hacha para las ejecuciones capitales, compendio del ejercicio de la alta y baja justicia. Y aunque hoy no se den azotes, ni se ejecute con hacha, si el Derecho no tiene a su servicio la coacción, deja de ser derecho para convertirse en cosa de irrisión y de burla. La sentencia de un juez, sin el alguacil, el policía o alguien que, en suma, haga cumplir la disposición judicial por la «fuerza», ninguna ejecutoria sería más que un pobre papel mojado. Como aseguran y proclaman a una tratadistas de derecho y de moral, lo que caracteriza el derecho es la coacción para hacerlo cumplir e imponerlo.

Esa coacción, esa fuerza al servicio del derecho, no puede compararse, por lo tanto en modo alguno, con la fuerza bruta del que conculca la ley. Es como si se comparara la espada de la balanza de la justicia, con el puñal del asesino.

¿Cómo admitir, que uno de esos corresponsales de Europa, cultivador de las noticias que pueden darse con grandes títulos, se meta a hablar sin entenderlo, de lo que es realmente fuerza, suponiendo que Franco ha vencido únicamente por ella? La espada del soldado, en esta guerra de España, se ha confundido realmente con la espada de la justicia. No es la fuerza bruta, sino la que racionalmente se pone como coacción que caracteriza el Derecho.

Ese servicio prestado por la espada a la justicia, tampoco cabe calificarla en ningún sentido de «represalia». El juez que condena no realiza ningún acto de represalia, sino simplemente administra justicia. Ni es posible pretender que vayan a tratar en pie de igualdad, como sentados a lo diplomático alrededor de una mesa, el juez y el criminal. Este tiene indudable derecho a ser oído y hasta a ser defendido. Recuérdese que fué la Convención en Francia, como últimamente el Soviet, que suspendieron la intervención del abogado defensor.

Sí, el ejército mandado por el general Franco, ha empleado la fuerza pero no la fuerza bruta, sino la coacción, que, como en la administración de justicia de los países civilizados, es cual rúbrica que autentica una sentencia bien dictada. Y la sentencia de la guerra civil de España, tiene resultados donde constan mil atropellos de todas las leyes divinas y humanas, una tradición nacional y un ansia de vivir mejor que son fundamentos del fallo, y la resolución final, que no puede desentenderse de los resultados que le preceden y que exigen la debida sanción.

F. Larcegui.

Nueva York 1 de marzo.

Los japoneses informan a todas las potencias de la intensificación de las operaciones militares en Kiangsú

Un destacamento nipón entró en el establecimiento de las naciones en Shanghai exigiendo, por orden superior, la entrega de varios chinos perseguidos por actividades anti-niponas

TOKIO, marzo 6. (AP.) — El ministro de Estado Hochiro Arita declaró hoy en la Dieta que es un gran error considerar al Japón como estado totalitario y que su posición no es necesariamente de antipatía hacia los Estados Unidos, la Gran Bretaña y Francia.

Contestando a una pregunta, aseguró, sin embargo, que «el eje de la política diplomática del Japón es el pacto contra el Comintern firmado con Italia y Alemania.»

Es un error, agregó, considerar «el pacto contra el Komintern como una combinación de potencias totalitarias contra las llamadas democracias.»

El Japón, dijo, debe redoblar sus esfuerzos para hacer comprender a esas tres potencias—Estados Unidos. Gran Bretaña y Francia—las razones del «nuevo orden» que se propone establecer en Asia.

Los observadores dicen que el discurso de Arita no dió a entender en manera alguna que el Japón trate de apartarse de Italia y Alemania o que trate de realizar algún esfuerzo especial para acercarse a las democracias.

Coincidieron sus manifestaciones con la ya repetida tesis japonesa de que la ocupación por el Japón del territorio chino no perjudica a los derechos e intereses de los extranjeros.

Intensificación de las operaciones militares en Kiangsu

SHANGHAI, marzo 6. (AP.)—Las autoridades japonesas informaron esta noche a las potencias acerca de la próxima intensificación de las operaciones militares en el norte de la provincia de Kiangsu, donde hay muchos americanos.

El cónsul general japonés pidió a los cónsules de las demás potencias que aconsejen a sus nacionales respectivos que se alejen.

También ha pedido que las propiedades extranjeras sean marcadas con toda claridad «a fin de que no sean bombardeadas por equivocación por los aviones japoneses.»

Hay más de cien misiones americanas en la región, la que se encuentra al norte del río Yangtzé y a lo largo de la costa oriental de China.

Los japoneses se muestran silenciosos acerca de las operaciones en el sudoeste de Haichao, donde ayer habían rodeado a más de 60,000 soldados chinos. Haichao, terminal el Ferrocarril Lunghai, en el norte de Kiamgsu, fué capturada la semana pasada.

El viernes se concertó un acuerdo contra los japoneses y las autoridades del establecimiento internacional acerca del servicio de vigilancia del área y hoy se puso en vigor. Los japoneses establecieron un cordón de soldados alrededor de la estación de policía situada al norte del arroyo Suchao.

Esta parte del establecimiento estaba ocupada por los japoneses desde agosto de 1937.

Después de rodear la estación, los japoneses obligaron a la policía a entregarle dos chinos que estaban detenidos allí y a los cuales se acusa de actividades anti-niponas.

Exigen las tropas japonesas la entrega de varios chinos, en Shanghai

SHANGHAI, marzo 6. (Havas). — Un destacamento de unos cien soldados de infantería de Marina japonesa, actuando por órdenes superiores, exigieron esta noche a uno de los puestos de la policía internacional del Establecimiento, la entrega de varios prisioneros chinos inculpados de actividades anti-japonesas. A la exigencia de los nipones siguió una discusión entre las autoridades de las dos partes, sobre la intervención de aquellos en los asuntos interiores del Establecimiento. El hecho se ha complicado aún más por haberse producido en la barriada del Yang Tse Pú, que es una parte de la zona extranjera ocupada por el ejército y la armada japonesa, y donde el control de la policía internacional es puramente nominal.

El Senado de los Estados Unidos ha dado ayer su aprobación al proyecto de expansión de las fuerzas aéreas

Se ha pedido al Gobierno una investigación referente al fabuloso precio de los aeroplanos, así como sobre «aumento artificial» del precio en los aparatos destinados al Gobierno

WASHINGTON, marzo 6 (AP).—Un proyecto de ley autorizando al cuerpo de aviación militar para aumentar sus efectivos a 6.000 aeroplanos obtuvo hoy la aprobación del Senado después de un debate en que se puso de manifiesto la «amenaza» de las naciones totalitarias a las democracias del mundo.

Por 54 votos contra 28 fué aprobado el proyecto, en el que figura también el establecimiento de una base naval en la isla de Guam, proyecto que rechazó la Cámara de Representantes.

El Almirante Leahy, jefe de las operaciones navales, compareció ante la Comisión de Asuntos Navales para recomendar la proposición, diciendo que la posición estratégica de esa base en el Pacífico occidental sería de «inestible valor» para este país y serviría para contener a cualquier nación que se propusiera atacar a Hawai o a la costa del Pacífico de los Estados Unidos.

La votación del Senado se registró en el curso del debate sobre el proyecto de rearme de $358.000,000.

La oposición al aumento de 6.000 aeroplanos fué iniciada por el senador Clark, demócrata de Missouri, quien arguyó que el aumento es «simplemente un gratuito intento por parte del ejército» de obtener fondos adicionales.

De acuerdo con esta medida, dijo, el ejército puede seguir con sus contratos de aeroplanos y después enviará al Congreso nuestros proyectos solicitando más créditos por resultar insuficientes los concedidos.

«No hay una sola línea en este proyecto—dijo a grandes voces en el Senado—que impida al gobierno gastar mil millones, dos mil millones o el número de millones que quiera».

El senador Clark dijo que si el Congreso no limita la expansión de la aviación militar y las demás fases del programa de rearmamento del gobierno, posiblemente habrá una «inflación de la pre-guerra» que llevará el costo del programa a un nivel «que mareará a la imaginación».

El costo de los aeroplanos fué discutido por varios senadores, además de Clark, pidiendo Norris que el Congreso investigue «los precios fabulosos» que alcanzan así como lo que llamó «aumento artificial» de costo de los aviones para el gobierno.

El senador Tobey anunció que ofrecería una enmienda para limitar las utilidades de la industria de la aviación al diez por ciento. El presidente Sheppard, de la Comisión e Asuntos Militares, dijo que aceptaría la enmienda y el senador de la mayoría Bailey agregó que no veía ninguna razón para oponerse a ella.

En Bélgica, según el Rey, se infringe la ley fundamental

Disuelto el Parlamento se efectuarán elecciones para la Cámara y Senado

BRUSELAS, marzo 6. (Havas.)—El rey Leopoldo dirigió esta noche una carta al Primer Ministro dimisionario, Hubert Pierlot, en la que el monarca, después de exponer que se da cuenta de toda la gravedad que tiene la resolución de disolver el Parlamento, dice que ha observado durante el desarrollo de la reciente crisis, que los principios constitucionales de Bélgica son frecuentemente desconocidos u olvidados. El monarca lamenta también que se quiera poner siempre como respaldo de la responsabilidad política y jurídica de los Ministros, la moral del rey, precisamente el único ciudadano del reino a quien le está prohibido los medios, que se concede a todos los demás, de defender sus opiniones y sus actos.

Como serán las elecciones belgas del 2 de abril

BRUSELAS, marzo 6. (Havas.) — La disolución del Parlamento, decretada hoy por el rey Leopoldo como único remedio para solucionar la laboriosa crisis ministerial, implica la renovación del Senado y la Cámara. El cuerpo electoral belga elegirá el 2 de abril, sobre la base de representación proporcional, 101 senadores y 202 diputados. Además otros 44 senadores serán electos en una segunda vuelta por los consejeros provinciales, a razón de un senador por cada doscientos mil habitantes. Los electos designarán a su vez otros 22 senadores, con lo cual la Cámara Alta tendrá 167 miembros. Votarán todos los hombres mayores de 21 años y las mujeres madres o viudas de soldados muertos en el frente, durante la Guerra Mundial. Para ser elegido diputado, hay que tener 25 años. Para ser senador es preciso haber cumplido 40 años.

La actual composición del Senado, en lo que concierne a los 101 senadores electos por sufragio directo, es la siguiente: 39 socialistas, 34 católicos, 11 liberales, 8 rexistas, 5 flamencos nacionales y 4 comunistas. La de la Cámara es así: 70 socialistas, 63 católicos, 23 liberales, 20 rexistas, 16 flamencos nacionales, 9 comunistas y un independiente.

M.E.C.D. 2016

SUPLEMENTO DIARIO EN ROTOGRABADO

DIARIO DE LA MARINA

ACTUALIDAD NACIONAL E INTERNACIONAL

LA HABANA, MARTES, 7 DE MARZO DE 1939

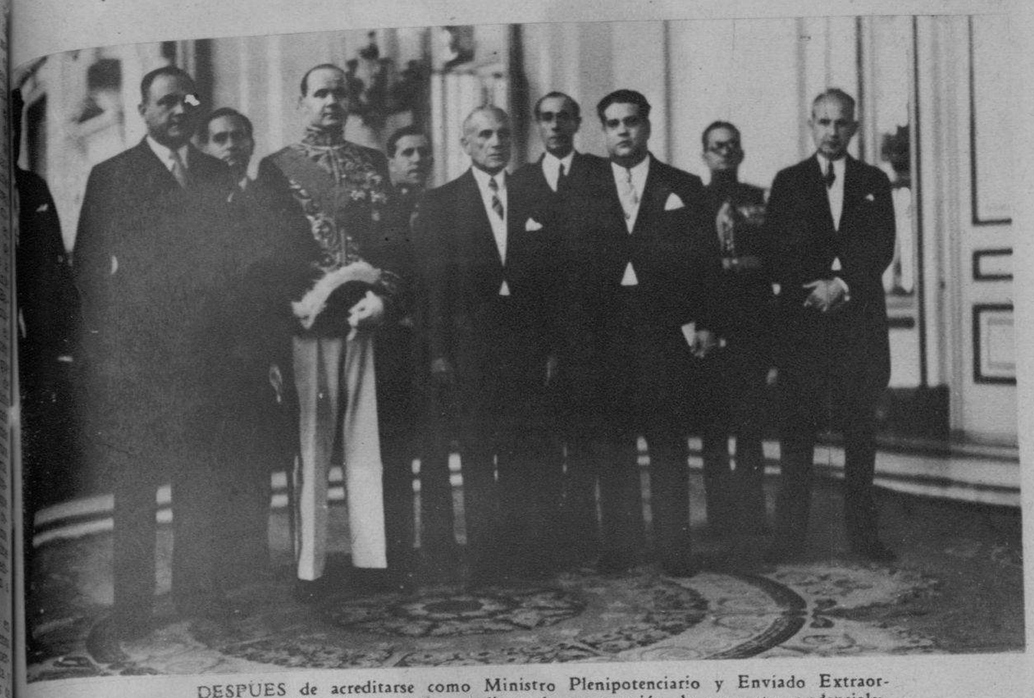

DESPUES de acreditarse como Ministro Plenipotenciario y Enviado Extraordinario de Holanda en Cuba, mediante la presentación de sus cartas credenciales, Mr. Loudon posó en Palacio junto al Hon. Presidente de la República, coronel Laredo Bru, al Canciller y al Vice-Canciller, doctores Remos y Campa, y los ayudantes de la Presidencia. (Foto D. M.)

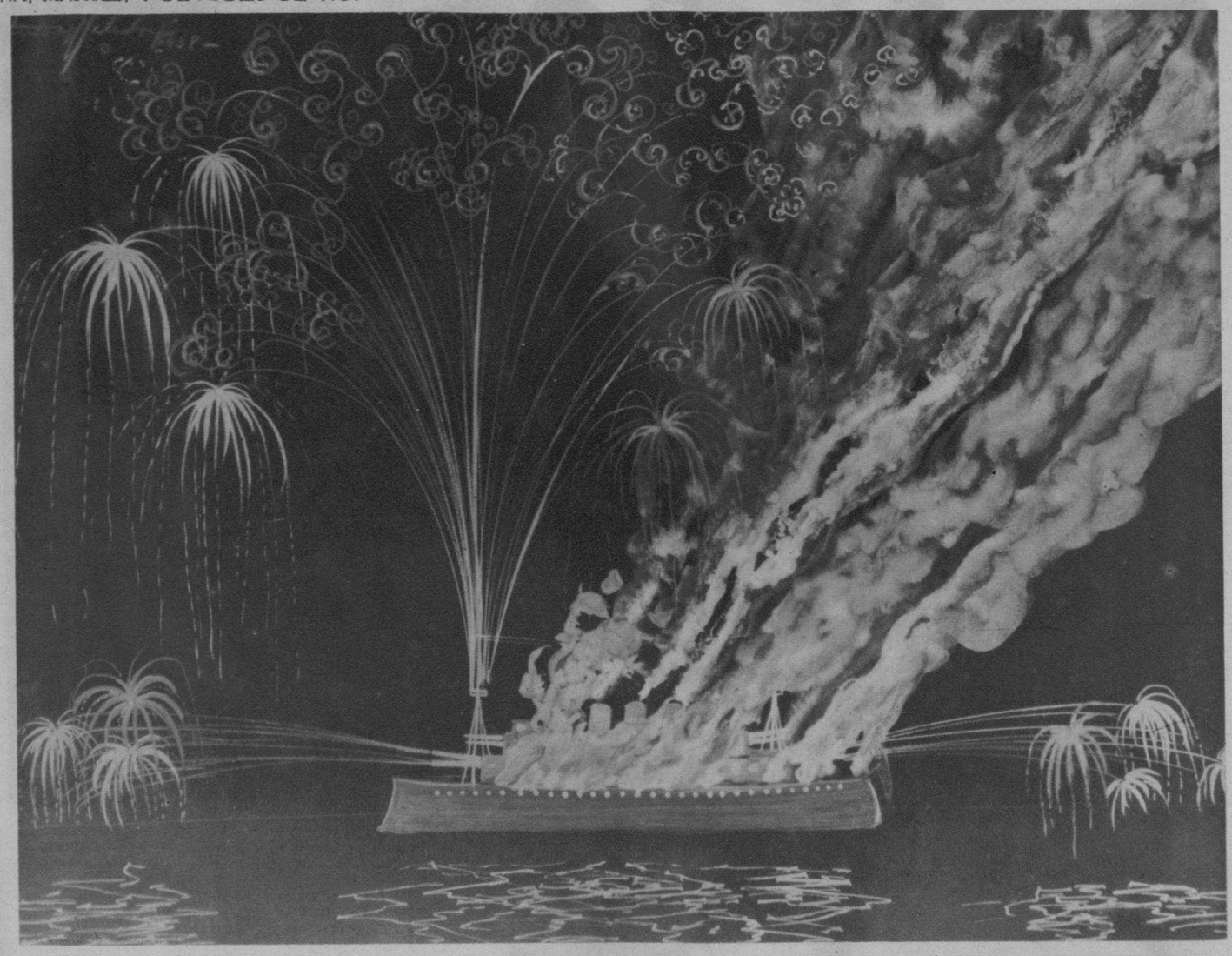

EL DOMINGO entrante, día 12, a las nueve y media de la noche, y como número extraordinario del programa de festejos organizado por el Departamento de Turismo Municipal, tendrán efecto en el Malecón, entre las calles de Galiano y Manrique, unos fuegos artificiales que constituirán una extraordinaria novedad para la Habana, según demuestra el «sketch» que publicamos. La fiesta será dirigida por el señor Aurelio H. Zeledon, creador de famosas y originales carrozas que han triunfado en los últimos tres años en los paseos de Carnaval. (Foto D. M.)

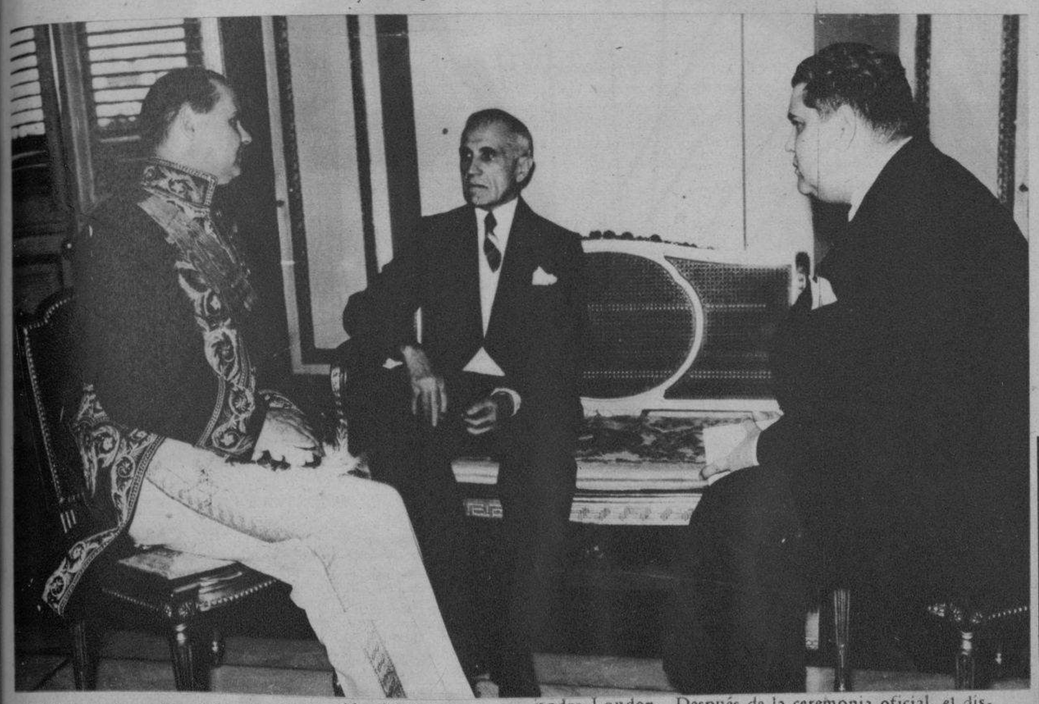

AYER por la mañana hizo la presentación de sus cartas credenciales al Hon. Sr. Presidente de la República, el Ministro Plenipotenciario de Holanda, Excmo. Sr. Alejandro Loudon. Después de la ceremonia oficial, el distinguido diplomático departió breves momentos con el Presidente y el Secretario de Estado, Dr. Remos. (F D)

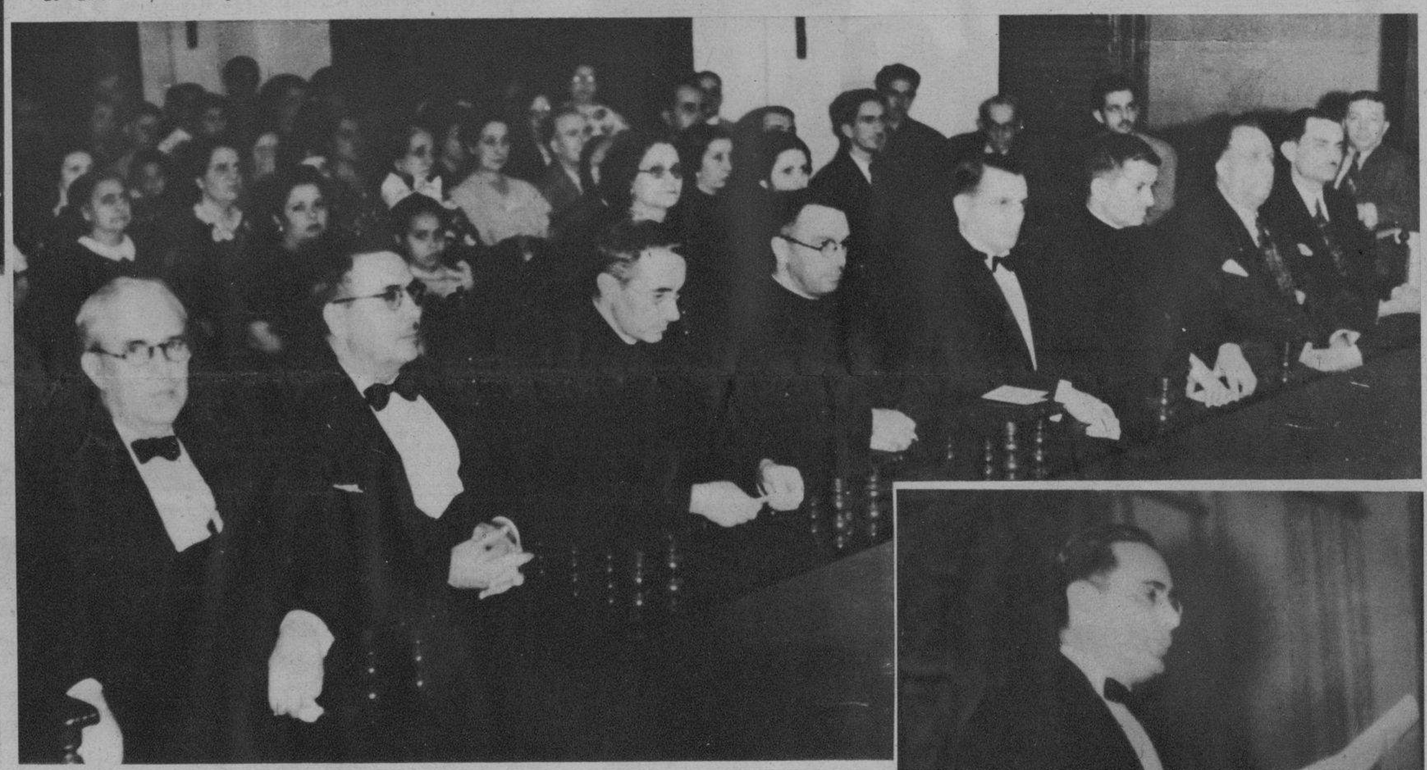

EN EL HABANA Yacht Club ofreció el domingo pasado un almuerzo el ex-Presidente de la República, señor José A. Barnet, y su esposa en honor del Ministro de Holanda, Excmo. Sr. Alejandro Loudon, que ayer presentó credenciales, y de su esposa Madame Loudon. En la presente foto aparece el homenajeado con la señora de Barnet; el Consejero de la Legación del Brasil, doctor Lima Sarmanho; la señora de Echarte; la señora de Hoyt; el señor Salomón Maduro y el doctor Luis Moas. (Foto D. M.)

LA CONGREGACION Mariana de la Anunciata, celebró el pasado sábado una gran Velada Fúnebre en memoria de S. S. Pío XI, la cual presidieron las siguientes personalidades: R. P. Rector del Colegio de Belén, P. Ramón Calvo, S. J. R. P. Pedro Abad, Superior de la Residencia de Reina, R. P. José María Aboy, S. J. Dres. Arturo Fernández, Oscar Barceló, Bassar y otras distinguidas personalidades. ABAJO: El doctor Arturo Fernández, leyendo una muy documentada biografía de Pío XI. (Fotos D. M.)

LUISA MARIA MORALES, la exquisita cantante cubana, que gentilmente se ofreció para actuar en el beneficio que se celebró ayer por la noche en el Principal de la Comedia «Pro Niños Pobres Cubanos», organizado por el Comité Universitario. (Foto D. M.)

MOMENTOS en que Orencio Nodarse, asesor de golf de la DGND, hacía entrega a los ases criollos, Rufino y Pepe Fernández, de los relojes que los socios del Jaimanitas y Country Club les obsequiaron con motivo de sus triunfos sobre los campeones americanos Gudhall y Shutte, recientemente.

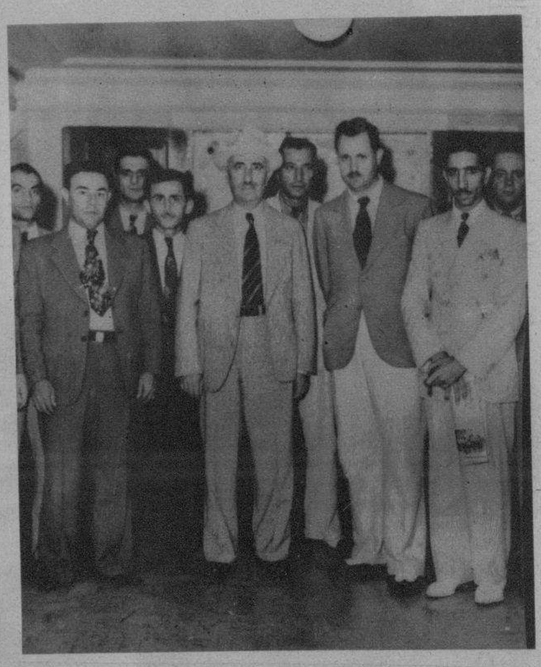

LOS DRES. YAMIL Bayhum y Emile Ghoury, Presidente de la Academia de Ciencias del Líbano, el primero, y Secretario del Partido Nacionalista Palestino, el segundo, llegados a la Habana recientemente, en recorrido de propaganda pro-Palestina. A recibirlos acudieron al muelle numerosas personalidades de la colonia de habla árabe y nuestro compañero Alfredo Torbay. (F. D. M.)

M.E.C.D. 2016

PARA «acaparar» los beneficios de los rayos solares, en el Mirador (Palm Springs, California), estas bañistas se ponen los cascos que aquí vemos, que no evitan el sol, pero parece que lo filtran, llegando hasta el cutis como una especie de esencia solar. (Foto Wide)

LA MAQUINA contra el hombre.—La competencia de la máquina alcanzará bien pronto incluso al servicio doméstico. Esta «peladora» de patatas, que entró a funcionar en la Guardia Nacional—138 Regimiento de Missouri—puede llegar hasta las cocinas de las casas particulares y entonces... (Foto Wide)

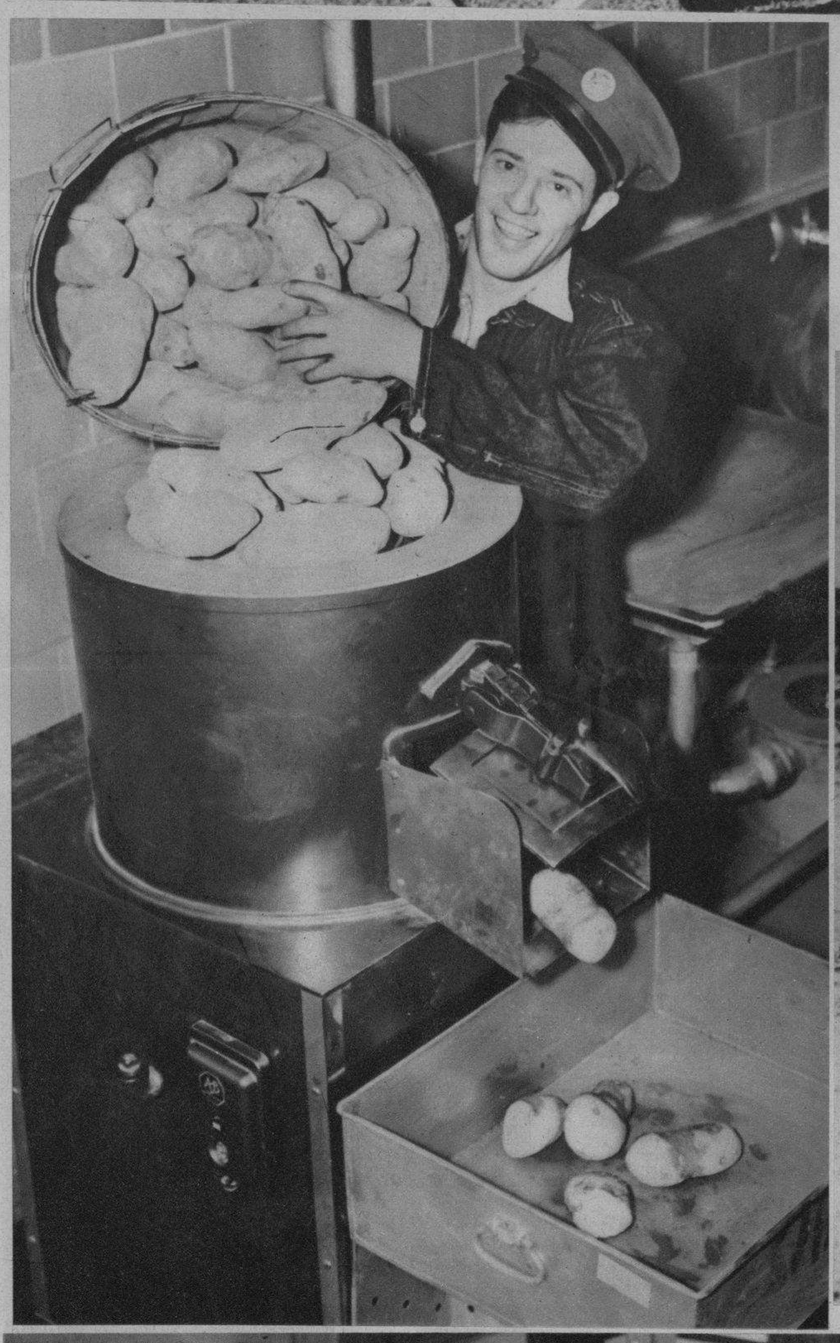

EL CARIÑO que este gatito tiene a su dueño le ha obligado a aprender a montar en bicicleta. En la forma que muestra la foto recorre las calles de Londres. (Foto W.

MUN

DIA

LES

BIEN protegida contra los fríos invernales de Londres, esta pastorcita cuida sus cisnes en Kingsmore, cerca de Wimbledon (Inglaterra). (F. W.)

NO PARECE que adelante mucho la lección; pero de todas suertes Tommy Dorsey está empeñado en que los jovencitos chimpancés del Zoo de Filadelfia completen su sinfonía. (Foto Wide)

ESTAS al parecer grotescas máscaras no son otra que unos cascos inventados para cubrir las hélices de motores, a fin de evitar accidentes como los ocur hace poco debido a la acumulación del hielo. La pañía aérea T. W. A. de los Estados Unidos pro todos sus aparatos con tales cascos. (Foto Wid

M.E.C.D. 2016

DIARIO DE LA MARINA

CHECAS Y TORTURAS RUSAS EN LA BARCELONA MARXISTA

LA conquista de Barcelona—punto culminante de la victoriosa ofensiva nacional sobre Cataluña—ha puesto de manifiesto a los ojos del mundo el dolor de una ciudad sometida a la tiranía y tortura de los comunistas gobernantes y el goce de todo ese pueblo doliente al verse liberado por la espada justiciera del Caudillo.

Cuanto ha padecido la ciudad de Barcelona, por el arte demoníaco de la policía hispano-soviética, no es posible describirlo en una crónica periodística. La capacidad de maldad de los rojos españoles fué superada por la dirección «especializada» de los rusos venidos a la España marxista a depurar y reprimir la retaguardia, con el consentimiento del comité de Barcelona, entregado a los métodos de terror de la G. P. U. para así salvar la existencia, el botín y finalmente la fuga al extranjero en el momento próximo de la derrota.

Pero he aquí que la genial operación de envolvimiento de la ciudad por las tropas nacionales hizo imposible la destrucción por los rojos de las cámaras de tortura, testimonios que constituyen no sólo la demostración irrebatible del grado de criminalidad del gobierno marxista, sino que constituyen también el más infamante baldón que pueda echarse sobre una colectividad.

Cuando las turbas del frente popular español se entretenían en consumar el asesinato de varios cientos de miles de personas contrarias a sus ideas comunistas, la política de los dirigentes rojos se vió forzada por el extranjero a cambiar tomando un aire aparente de democracia y libertad. Entonces, transcurrido un año de asesinatos brutales a la luz del día, la propaganda marxista habló de orden y de igualdad ante la ley. Pero se organizó un nuevo procedimiento de terror y de muerte que sustituyera al asesinato escandaloso, diariamente repetido en las calles y carreteras de la España roja. Para esto se dió paso a una organización policíaca extraña en nuestra península, la auténticamente rusa que trajo su personal y elementos de las mismas prisiones de la Lubianka. Con ello se iba a intentar extirpar de raíz los brotes no comunistas del suelo rojo. Fué obra especialmente de Indalecio Prieto y de Juan Negrín, echados en brazos de Rusia para estos fines como para los militares con ánimo de detener la ofensiva nacional que ya se había adueñado de Málaga y que avanzaba por el Norte y el centro con arrollador empuje. La hipócrita política del Comité de Barcelona así se realizó. Se instauró un cierto orden en las calles cuando naturalmente éstas eran intransitables para las gentes que no pertenecían a la revolución: se hicieron declaraciones sobre la libertad religiosa y el restablecimiento del culto en el momento en que todas las iglesias estaban destruídas e incendiadas y sufrían una cotidiana profanación; se reunió el llamado parlamento sin tener en cuenta que la mayoría de los diputados estaban huídos o habían sido asesinados por los secuaces del «poder legítimo», y se hicieron reiteradas invocaciones a la democracia cuando perecían y enloquecían en las cámaras de tortura de Barcelona los detenidos supuestos enemigos del Comité marxista.

Las chechas secretas de Barcelona han caído en poder de la España Nacional. Los rojos en su huída no pudieron destruirlas. Y al día siguiente de la conquista de la capital por las tropas de Franco todo el mundo pudo contemplar con indecible horror los medios de persecución empleados por los sedicentes defensores de la democracia española y universal. Todos los periodistas extranjeros que prestan sus servicios informativos, con las mayores facilidades, en la España Nacional han visto ya estas checas. El Ministro de la Gobernación, que les acompañó, ha declarado que todos los corresponsales enviaron a sus periódicos respectivos la descripción detallada de cuanto vieron. Responsabilidad, ciertamente grave, será la de aquellos órganos de opinión que silencien la denuncia del espantoso crimen de las checas barcelonesas.

Dos años vivió la población civil de Barcelona bajo este inenarrable terror. Cuantos han ido ahora a la Barcelona Nacional han podido darse cuenta del hondo pánico colectivo que inspiraban las checas del S. I. M. El hambre sometía a las gentes a la angustia de la lenta depauperación; las levas las obligaba a tomar las armas en defensa de sus mismos asesinos; el saqueo organizado o incontrolado les sumía en la miseria, perdiendo todos los bienes aun aquellos de escaso valor que constituyen el conjunto de los recuerdos familiares. Pero nada supervivió tanto en el ánimo espantado de la gente como las checas oficiales del Gobierno, donde entraban las gentes sanas y normales y salían con graves transtornos cerebrales, ciegas, mutiladas o muertas.

Estas cárceles fueron instauradas con hombres, planos y procedimientos traídos por Rosemberg, embajador ruso en Madrid, y Antonof Owsoyenko, cónsul general soviético en Barcelona. Se hicieron de nueva planta; se construyeron en lugares determinados de la ciudad, como por ejemplo en el jardín del convento de los Sanjuanistas. «Lo más impresionante de estas checas—decía el señor Serrano Suñer—es lo que puede llamarse el tecnicismo de la crueldad; la crueldad científica, metodizada; la elección de los procedimientos más adecuados para actuar sobre la psiquis de los presos... Previamente se realizaron unos estudios y proyectos, sin que hubiera un residuo de humanidad que interrumpiera una obra de este designio refinadamente criminal».

En la checa de los Sanjuanistas—comencemos la descripción—se construyeron unas habitaciones pequeñas con el techo muy bajo; en el suelo, ladrillos colocados verticalmente en forma de T, cogidos fuertemente al pavimento, impedían que el preso se pudiera sentar ni acostar, y que tampoco pudiera andar sino sobre el canto de uno u otro ladrillo y teniendo que guardar el equilibrio del cuerpo. En esta celda se metía a los presos casi desnudos y se les sometía al hambre. No tenían cama ni lugar donde sentarse. Pero para que la fatiga llegase hasta la enajenación mental tenían una cama de cemento con inclinación tan marcada que hacía totalmente imposible la estabilidad en ella, porque el cuerpo se deslizaba imperiosamente por la pronunciada pendiente de la misma. Un asiento, también de cemento y con idéntica inclinación, situado a un metro y medio del suelo hacía que los presos también se torturaran en la busca de un descanso que no podían alcanzar.

En otras habitaciones, también salpicadas de ladrillos verticales y sin posibilidad de asiento ni reposo, se pintaron las paredes con colores vivísimos y dibujos combinados que producen el vértigo a los pocos segundos de su contemplación.

En otras se construyeron las paredes buscando tal resonancia que un simple arañazo produce un eco asombroso. Y así a la desesperación producida por la falta de descanso y por los trastornos de un sueño imposible se añade la tortura de las propias lamentaciones. En alguna de estas celdas hay señales de sangre de gentes que locas ya, se golpeaban contra las paredes buscando el final de su vida.

Otras cámaras de resonancia tienen un potente metronomo. Los presos metidos en ellas, pierden la razón con el tic tac permanente de la máquina que martillea sobre su cabeza.

Había asímismo instalaciones especiales para el suplicio de la luz. Los presos eran sentados y maniatados en unas estrechas camarillas totalmente a obscuras. Unos aros, a manera de monóculos, abrían los ojos del preso impidiéndole pese a todos sus esfuerzos, cerrar los párpados. Y entonces los verdugos les encendían en frente una luz potentísima que dejaba a las víctimas con la vista deshecha.

En otro lugar se construyeron recipientes ovalados, a manera de tinajas, pintados de negro en su interior, donde eran lanzados los presos. En la parte alta, o claraboya, una luz de muchas bujías producía vértigo y alucinaciones en el detenido.

En otras celdas de los Sanjuanistas y de la checa de la calle de Vallmajor, estos procedimientos científicos de tortura se alternaban con los rústicos medios de sufrimiento. En unas habitaciones, una argolla de hierro en el techo servía para suspender al preso por un pie y en esta posición meterles la cabeza en un recipiente de agua; en otras se ven los sitios para atar a las víctimas mientras se les golpeaba hasta su extenuación con varas y correas.

Y así el casi interminable relato con el que el alma se abate ante la contemplación de tanta miseria y tanto crimen.

En las paredes de las celdas hay escritas firmas de los presos y letreros puestos en los días de cautiverio. Escrito con sangre está el nombre de España. En la bohardilla, sin agua, luz ni ventilación, llamada cárcel de mujeres, también se han encontrado testimonios de los sufrimientos que padecieron. Rosarios hechos con nidos anudados, donde no falta el detalle de una pequeña cruz de madera, servía para rezar en silencio y pedir la hora de la liberación del martirio o la libertad del alma por la muerte.

No precisan comentarios. No los necesitan ni estas descripciones escuetas de la gran tragedia, ni los documentos encontrados en las checas según los cuales los prisioneros que adquirían la libertad—libertad vigilada por el S. I. M. para encontrar nuevas víctimas—se comprometían bajo pena de muerte a no revelar cuanto habían visto y sufrido.

Por esto, por la eterna fecundidad del dolor y por la fe de estos españoles en la España Nueva, la entrada de los libertadores en Barcelona constituyó el más indescriptible espectáculo de fervor popular. «Ya se han ido los del S. I. M.», repetía la gente alborozadamente. Porque como es costumbre los criminales se fugaron ante la presencia de las tropas. Pero no han desaparecido del todo. A los tres días tan sólo de abandonar sus checas y sus instrumentos de terror, alguno pedía la palabra en el escaño del parlamento en Figueras para hablar de la salvación de la democrcia.

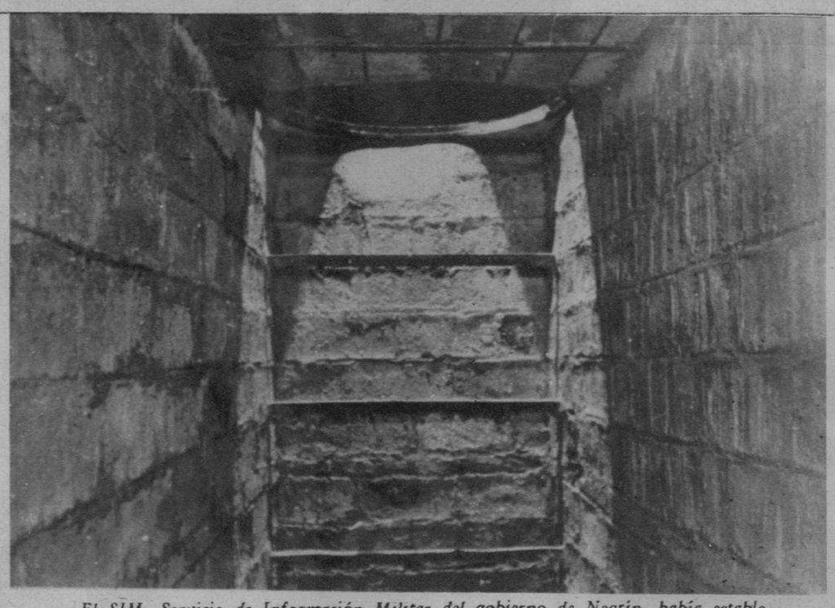

El SIM, Servicio de Información Militar del gobierno de Negrín, había establecido en Barcelona diferentes checas dotadas de elementos de tortura de la más refinada crueldad en la que los presos eran sometidos a espantosos suplicios. Mazmorras de tormentos en la checa de la calle de Vallmajor, sometidos los presos en ella a la más completa oscuridad, sin sitio donde sentarse o reclinarse, un péndulo oscilaba constantemente con su sonido icrósono que solía producir a los presos espantosas perturbaciones cerebrales.

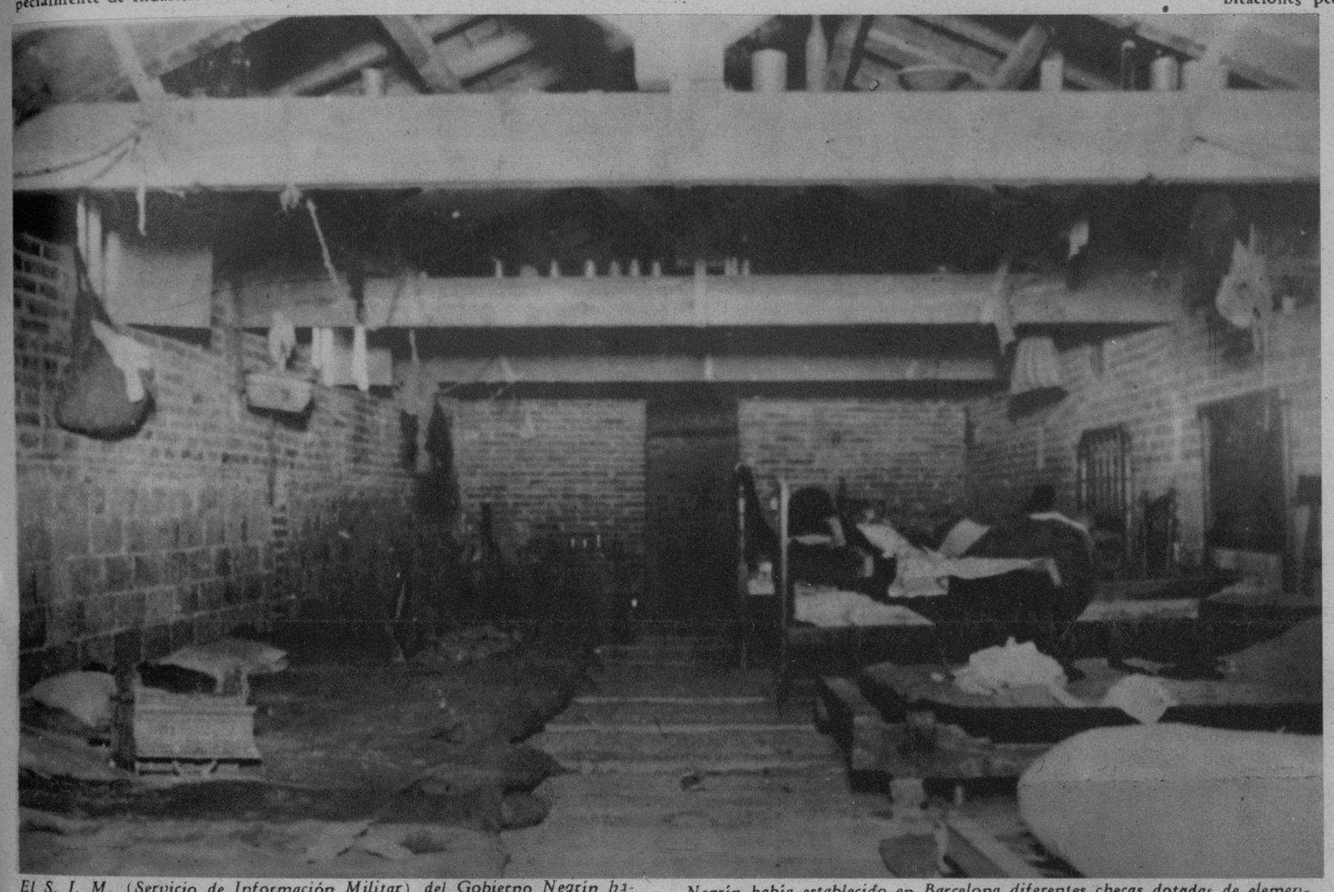

El S. I. M. (Servicio de Información Militar) del Gobierno Negrín había establecido en Barcelona diferentes checas con salas de tortura de la más refinada crueldad, en la que los presos eran sometidos a los más espantosos suplicios. Una de las checas más importantes estaba radicada en el edificio de un antiguo convento de la calle Vallmajor. Este lugar infecto, sin luz, sin ventilación, ni agua, y sin las más elementales condiciones de higiene, era el destinado a la cárcel de la calle de Vallmajor a la reclusión de las mujeres, hacinándose allí en pésimas condiciones.

Negrín había establecido en Barcelona diferentes checas dotadas de elementos de tortura de la más refinada crueldad en la que los presos eran sometidos a espantosos suplicios. He aquí una de las cámaras de tortura de la checa de la calle de Vallmajor, de Barcelona. La celda, verdadera mazmorra subterránea, estaba envuelta en la más completa oscuridad mientras por una pequeña ventana entraba a raudales la vivísima luz de un foco de gran potencia, que cegaba y sometía a los presos a espantosos suplicios cerebrales.

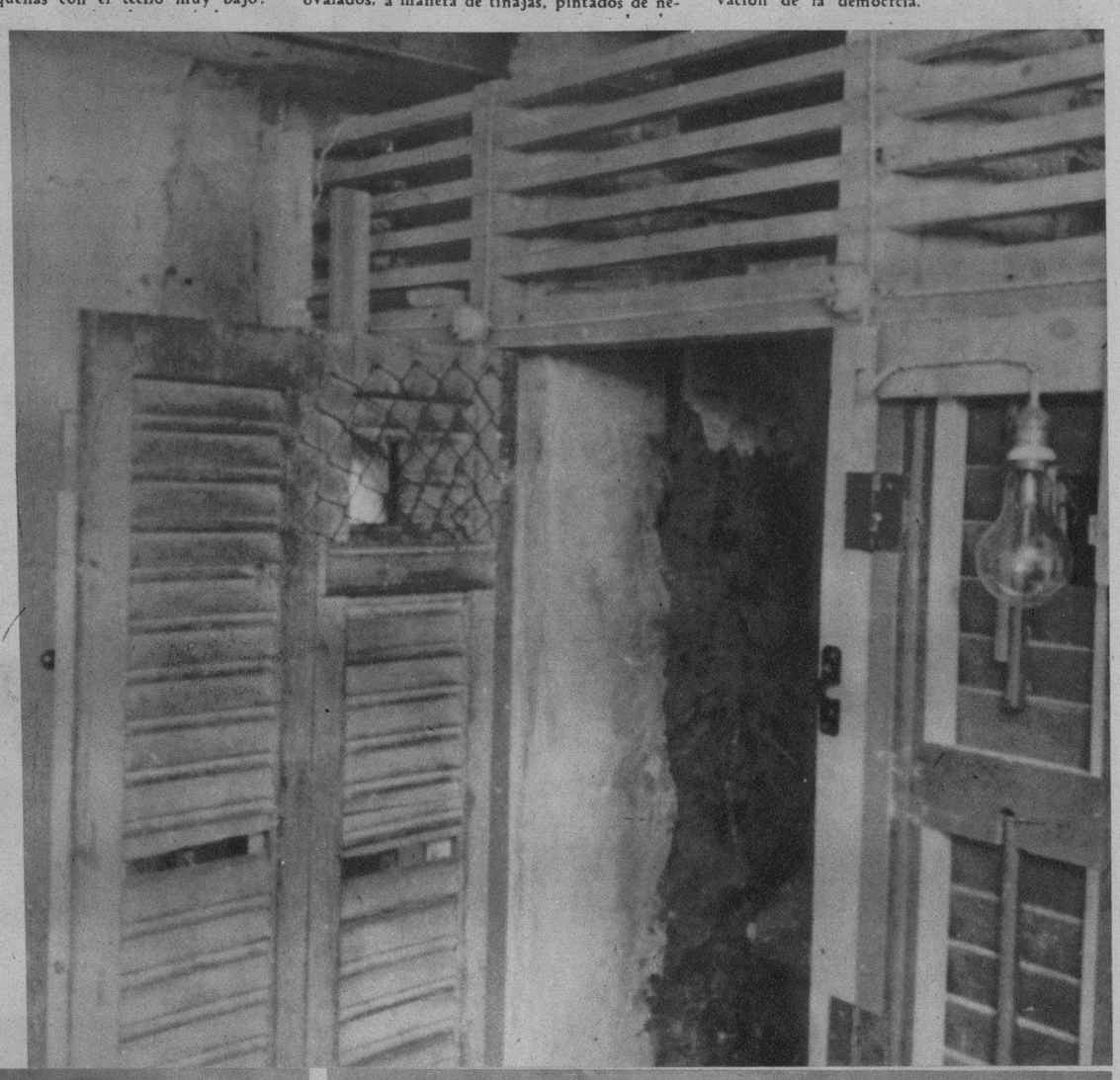

Instrumentos de tortura encontrados en las checas de Barcelona de la calle de Zaragoza. En el centro la camilla en que eran retirados los detenidos, luego de haber sido sometidos a tormentos. Pueden verse las manchas de sangre.

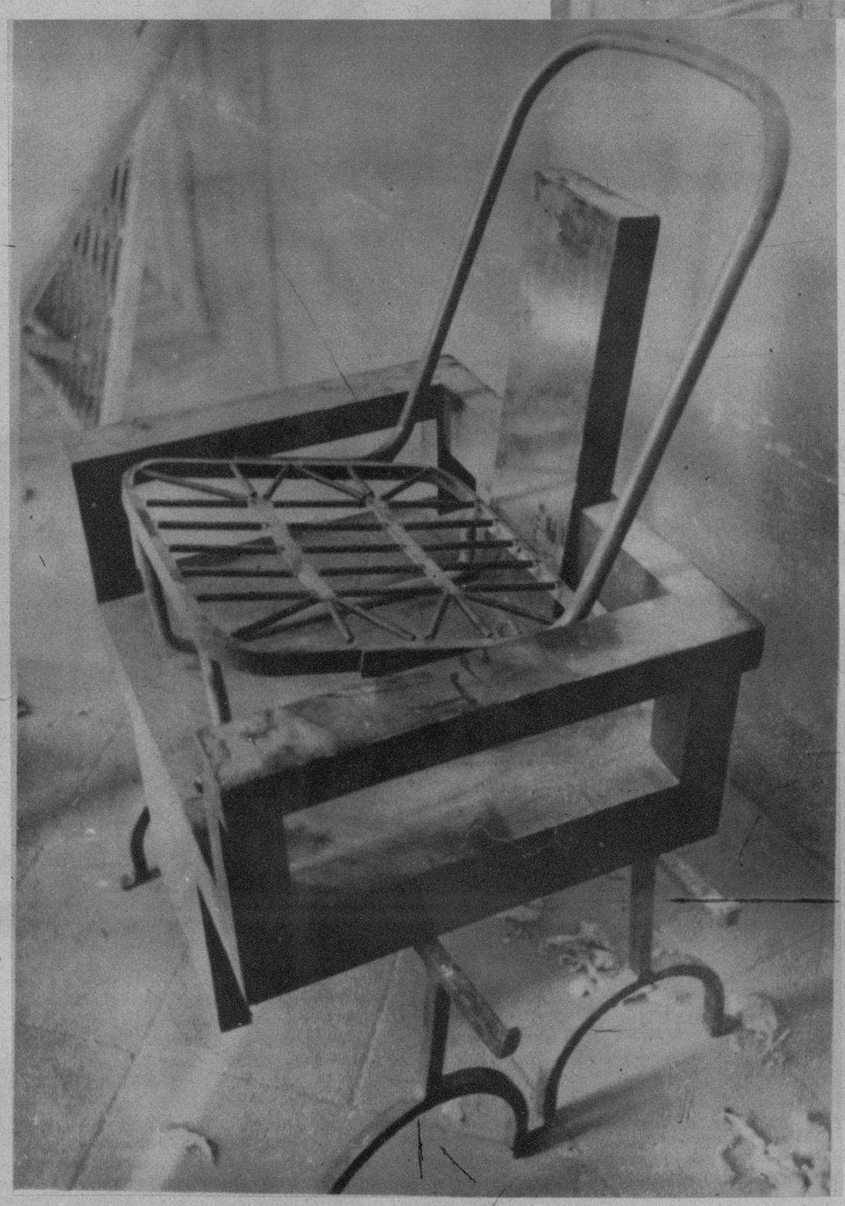

Silla de tormento empleada en la checa de la calle de Zaragoza.

Vista desde el exterior de una de las celdas de tortura de la checa de la calle de Zaragoza. El suelo está embaldosado con ladrillos de punta para que los detenidos no pudieran permanecer de pie y el asiento y la cama de cemento tienen una considerable inclinación con objeto de que tampoco pudieran sentarse ni acostarse.

M.E.C.D. 2016

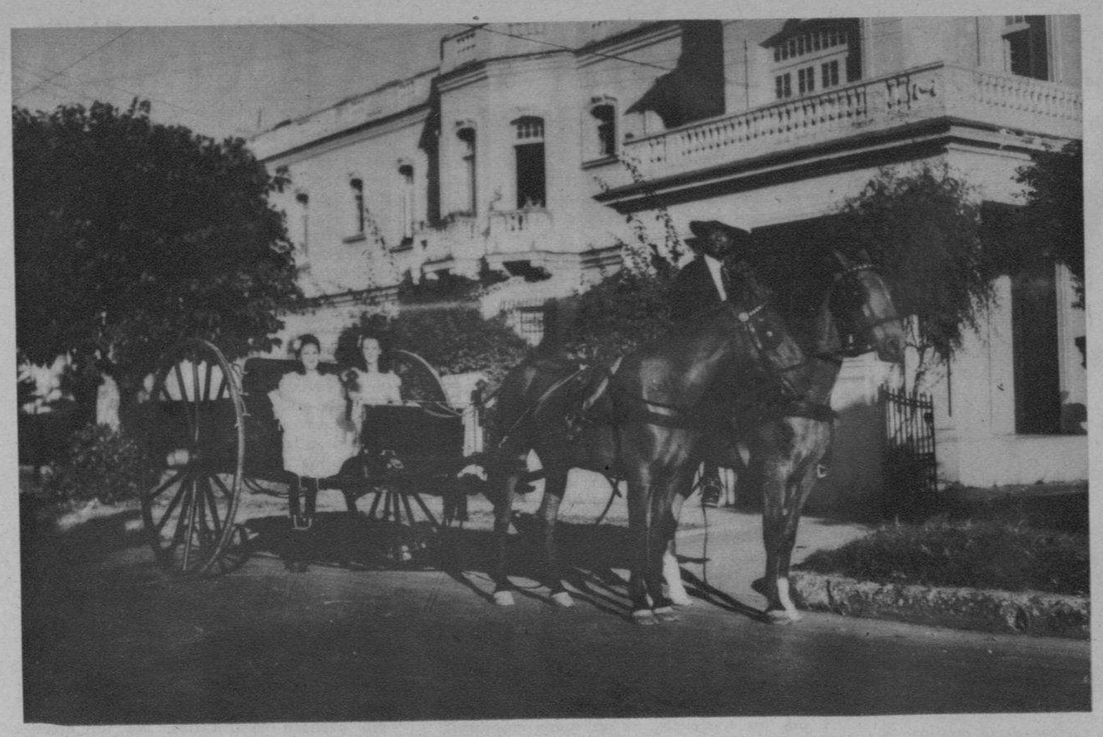

UN ECO ROMANTICO de la Colonia.—Volanta «tripulada» por las lindas «jeune-filles» Beatriz Carreras Martínez y su prima Matilde Porcel Carreras, ataviadas bellamente al estilo de 1800. Figuraron en el último desfile de Carnaval, llamando poderosamente la atención. (Foto D. M.)

DIAS PASADOS visitaron la exposición del Círculo de Bellas Artes más de cien niñas de la Escuela Vocacional «Aguayo». Les acompañaron varias de sus profesoras, confundidas aquí con un grupo de las niñas visitantes. (Foto D. M.)

POR EL AVION de la P. A. A., desde Miami, llegó el domingo a esta ciudad el experto más eminente en materia de perforación de pozos de petróleo en los Estados Unidos, Mr. J. E. Brantly. Fué a recibirlo el Director General de Petrolera Nacional de Motembo, S. A. señor José E. Cortiñas. (F. D. M.)

EL DR. MANUEL Costales Latatú, Secretario de Sanidad y Beneficencia, visitando una de las salas de niños del Hospital Civil de Santa Clara. Aparecen en la foto el doctor Velasco, Director de dicho Hospital; el doctor García Montes, Secretario de Agricultura; el Alcalde Municipal de dicha Villa y nuestro compañero Juan F. Morán, secretario del doctor Costales. (F. D.)

EL SEC. DE SANIDAD, doctor Costales Latatú, dirigiendo la palabra a las Damas de la Liga contra el Cáncer, con motivo de las peticiones hechas por éstas al señor Secretario. Acompañan al doctor Latatú, el Director del Hospital Civil de Santa Clara; el Gobernador de las Villas, Cnel. Gabino Gálvez; el Secretario de Agricultura, Dr. García Montes, y nuestro compañero S. García. (F D)

El Diario de la Marina, defensor de la causa de España. Con admiración Emilio Pino

UNA PERSONALIDAD destacada en estos instantes de España es el señor ingeniero Emilio Pino, alcalde de Santander, que cuenta en la Habana con numerosas amistades y grandes simpatías. El señor Pino se ha distinguido últimamente por su recta gestión al frente de la Municipalidad de la bella ciudad montañesa. La foto que publicamos fué dedicada gentilmente a nuestro Director, doctor José I. Rivero. (Foto D. M.)

YA PRESENTADOS en el marco que les corresponde, de la manera en que habitualmente se les presenta al llegar a cada ciudad, Rosario Pérez y Antonio Ruiz, «Los Chavalillos Sevillanos», han accedido a combinar su magnífico espectáculo con exhibiciones cinematográficas, y actuarán a partir del jueves próximo en el Teatro Nacional en los turnos de 5 y media y 9 y media. (F. D.)

EL DR. VELASCO, Director del Hospital Civil de Santa Clara, dirigiéndose al doctor Manuel Costales Latatú, Secretario de Sanidad y Beneficencia, en su discurso pronunciado con motivo de la reciente visita de dicho funcionario a la inauguración de nuevas obras de dicho Hospital. (Foto D. M.)

EL PASADO domingo, en el Hotel Nacional, se efectuó un magnífico banquete-homenaje en honor de los profesionales de la colonia Sirio-Líbano-Palestino que más se han distinguido en el ejercicio de sus actividades académicas. La foto recoge la presidencia del acto, compuesto por Mons. Caruana, Nuncio Apostólico; Dr. René Ferrán; el Excmo. Sr. Ministro de Inglaterra; el doctor Cadenas, Rector de la Universidad; Dr. Fernández Supervielle; Dr. Moisés Chediak; Excmo. Sr. Ministro de Francia; Sr. Julio Abislaiman; doctora Haifa Chediak; capitán Rodríguez; Dra. Ada Kouri y nuestros compañeros Octavio de la Suarée y Alfredo Torbay. (F. D.)

DIAS PASADOS la Asociación Nacional de Contables ofreció una comida a las representaciones de todos los sectores interesados en la Ley Supervielle. Asistieron al ágape, que presidió el titular de la Asociación Nacional de Contables, Sr. Luis Lorenzo Tarazona—juntamente con la Directiva en pleno de dicha Asociación—, los doctores Fernández Supervielle, Decano del Colegio de Abogados; San Miguel, Decano de la Facultad de Ciencias Comerciales; Llanes, Catedrático de la Escuela Profesional de Comercio, y señores Ignacio de Vega, Vice-Decano del Colegio de Peritos y Profesores Mercantiles; José García Brahojo, Presidente de la Federación de Alumnos de las Escuelas Profesionales de Comercio; Segundo García, Presidente de la Asociación de Alumnos de la Escuela Profesional de Comercio de la Habana; Agapito Cabrera, Perito Mercantil, y Emilio Reynaldo Zúñiga. (Foto D. M.)

M.E.C.D. 2016