1A SECCION 1

SERVICIO DE ASSOCIATED PRESS. Esta queda autorizada para usar nuestro servicio y noticias de información.

Servicio exclusivo de la agencia «Havas» y del «Herald Tribune», de New York.

DIARIO DE LA MARINA

El DIARIO DE LA MARINA es el periódico más antiguo de Cuba. Fué fundado en el año mil ochocientos treinta y dos.

Servicios especiales de España. Hilo directo con New York y recepción directa por radio de otros servicios.

1A SECCION 1

AÑO CVII.—NUMERO 15 ACOGIDO A LA FRANQUICIA POSTAL LA HABANA, MIERCOLES, 18 DE ENERO DE 1939.—SANTAS LIBRADA Y PRISCA TIEMPO PARA HOY: BUENO PRECIO: 5 CENTAVOS

FRANCIA NO ABRIRA SU FRONTERA CON LA ESPAÑA ROJA, SIGUIENDO LA CONDUCTA DE INGLATERRA

(COLUMNA CINCO)

Mientras capturan prisioneros aislados, avanzan hacia Barcelona los nacionalistas

Igualada, base de las defensas de la Ciudad Condal, caerá muy pronto por el intenso ataque

Numerosas poblaciones fueron tomadas ayer, pese a que las tropas nacionales dedican mucho tiempo a limpiar de enemigos los bolsones que forman en su avance

DOS LINEAS DE DEFENSA HAN CONSTRUIDO LOS ROJOS APRESURADAMENTE PROXIMAS A SU SEDE

LERIDA, enero 17. (Por André Vincent, corresponsal de la Agencia Havas).—Durante la tarde de hoy el cuerpo de ejército mixto y el del Maestrazgo, terminaron su enlace entre Cervera y Montblanch, estableciendo conjuntamente una fuerte base de apoyo, para amenazar la carretera de Cervera a Igualada. Al mismo tiempo continuaron las operaciones de limpieza en los sectores situados entre Tarragona y Reus. En el sector del Norte, donde opera el cuerpo de ejército de Urgel, aunque las fuerzas nacionales no han progresado considerablemente hacia el Este, han alcanzado los siguientes objetivos importante: A las ocho de la noche de hoy (martes) se atrincheraron solidamente delante de Tora, sobre la línea Norte-Sur, en una extensión de unos diez kilómetros, apoyándose al Sur sobre el Pico de Garriga, que tiene 527 metros de altura, y al Norte sobre el pico Dalter, con una altitud de 648 metros. Los nacionalistas dominan y vigilan así dos carreteras de retirada de las tropas del Gobierno, que son la que sube hacia el Norte, hasta Seo de Urgel, y la que desciende hacia el Sur, por Igualada.

Entre tanto los viajeros que han llegado a esta frontera, incluyendo muchos desertores del ejército de Barcelona, dice que el gobierno rojo abandonó sin defender los seis pueblos grandes y numerosas aldeas para reconcentrar su gente en las dos líneas de defensas construidas a toda prisa alrededor de Barcelona.

«Cuando comenzó la ofensiva hace 26 días —dijeron— el gobierno de Barcelona no tenía gente suficiente para la enorme línea y en muchos casos tuvo que imponer a un batallón la defensa de más de dos kilómetros de frontera. Normalmente un batallón protege una extensión de 600 metros».

Agregan que las fortificaciones levantadas en Barcelona forman dos líneas. La parte exterior de Tora, en Lérida, y continúa por Calaf, Igualada y Villafranca, hasta llegar a Vallanueva, a unos 48 kilómetros, al Sur de Barcelona.

La segunda, que será el último reducto que defenderán los rojos antes de refugiarse en la capital, parte de Solsona, pasando por Cardona y Manresa y sigue la orilla del río Llobregart hasta el mar. En su punto meridional dicha línea llega a corta distancia de las afueras de Barcelona.

Sarabia, el último optimista de Barcelona

Frente a las defensas rojas está el general Juan Sarabia, quien por radio en Barcelona declaró hoy que «no hay motivo de alarma». Sarabia explicó que lo principal es conservar el ejército y que «hoy tenemos hombres suficientes».

Se refería a la nueva leva en la cual se incluyeron hombres hasta de 49 años de edad y niños de 17.

Era evidente en esta frontera que la demora de hoy del ejército de Franco se debía a operaciones de limpieza y consolidación de las numerosas posiciones conquistadas en la semana última. La columna que ocupó Cervera estuvo hoy mejorando sus posiciones en Pavía y Aguila, en la carretera de Igualada, después de limpiar a Santa Coloma de Queralt. Despachos de Barcelona de que dicha aldea había sido recapturada en un contra-ataque fueron desmentidos por la radio de Burgos.

En ese mismo sector los anquistas ocuparon a Pallerols, Guardiola y Lluida. Esta noche quedaba el ejército de Franco a 52 kilómetros escaso al Oeste de Barcelona. Al Norte de Tarragona el general Yagüe informó que había hecho hoy unos 4,000 prisioneros con lo cual el total de capturados en las dos semanas últimas llega a 35,000 y el total desde que comenzó la ofensiva monta a 78,000. Las bajas del ejército rojo pasan entre muertos, heridos y prisioneros de 127,000.

Otras versiones circulantes

El Alcalde francés de Perpiñán tuvo que negar a los periodistas hoy un rumor de que Negrín, jefe del gobierno de Barcelona, había cruzado la frontera en misión secreta.

De Zaragoza informaron también que la Granja de Torrehermosa, en el sextor de Extremadura, fué capturada en un contra-ataque iniciado esta mañana, que culminó en un duelo cuerpo a cuerpo en las calles de dicha aldea, situada en Badajoz, al Norte de Fuenteovejuna. El triunfo de Franco fué completo.

Existe la creencia aquí de que Barcelona será tomada sin necesidad de destruirla con un bombardeo de artillería, porque Negrín cederá el gobierno a un comité de comerciantes catalanes, quienes negociarán la entrega.

Avanzan ya por la provincia de Barcelona los nacionales

BURGOS, Enero 17. (Havas).Radio-Nacional de España trasmitió esta noche el siguiente extracto del comunicado oficial del Gran Cuartel General, dado en Salamanca:

Hoy continuó la ofensiva victoriosa de las tropas nacionales, en todo el frente de Cataluña, hacia el Este. Rompimos la resistencia del enemigo y rebasamos la aldea de Montmaney y las sierras que dominan al Sur. El progreso nacionalista alcanzo una profundidad superior a los diez kilómetros, y penetrando en varios lugares de la provincia de Barcelona, ocupamos las poblaciones de Argensola, Aguila y varias otras así como una serie de posiciones importantes. Los rojos abandonaron gran número de muertos y material de guerra abundante. En las primeras horas de la noche proseguía el avance. En el sector de Pons rechazamos igualmente al adversario, ocupando al Norte y Sur de esa población, alturas de máxima importancia estratégica.

En el sector del Ebro continuamos la limpieza de la vasta zona que acabamos de ocupar, e hicimos más de dos mil prisioneros. Encontramos varios depósitos de municiones y material considerable.

En el frente de Extremadura, y no obstante la tormenta de agua que castiga la región, avanzamos nuestras líneas en el sector de Monterrubio, causando grandes bajas a los rojos, que dejaron sobre el campo más de trescientos muertos. En los demás sectores del frente Sur, el enemigo lanzó ataques desesperados, en los cuales fué literalmente diezmado por el fuego de los nacionales. Hicimos numerosos prisioneros, recogiendo además, muchos cadáveres abandonados por las fuerzas del gobierno entre las dos líneas.

(VEANSE más CABLEGRAMAS de ESPAÑA en la página 13)

ESTADO DEL TIEMPO

Pronóstico para hoy, miércoles

Vientos del nordeste al sudeste, alcanzando fuerza de brisote. Cielos parte nublados. Pocas lluvias en el territorio. Subiendo algo las temperaturas.

Observatorio Nacional.

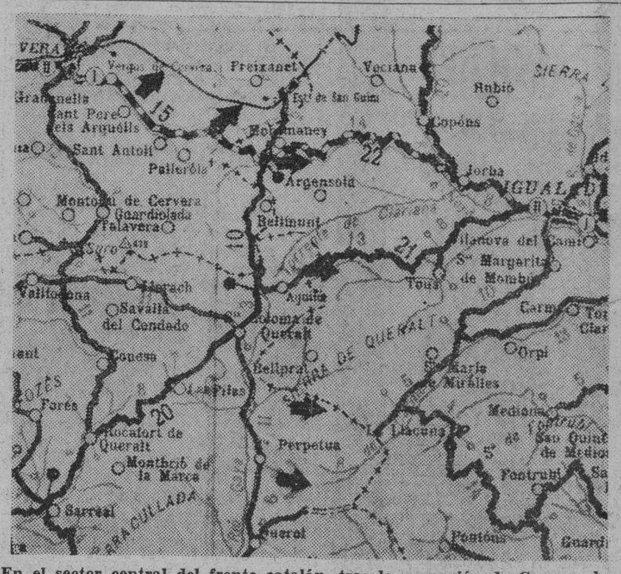

En el sector central del frente catalán, tras la ocupación de Cervera, ha continuado el avance por la parte Sur de la carretera que va a Igualada, y se alcanzó sobre el trazado de ésta el pueblo de Montmaney, al mismo tiempo que se hacía la ocupación de Argensola. Al Sur del barranco de la Clariana, los que hace dos días entraron en Santa Coloma de Queralt, se han hecho dueños del pueblo de Aguiló, operación con la que han reducido el frente que en la fecha anterior tenía el saliente de Bellprat, también perteneciente a la Sierra de Queralt y el punto más avanzado en la dirección de Barcelona. Desde esta localidad hasta la Ciudad Condal, la distancia en línea recta es de 60 kilómetros.

LOS MUNICIPIOS ORIENTALES INTERPRETAN ERRONEAMENTE LA NUEVA LEY DE PRESUPUESTOS

Pretenden cobrar a los contribuyentes, incluso a las fincas azucareras, dos semestres en uno. Los hacendados visitan al Secretario de Gobernación y le exponen este grave problema

LOS ACUERDOS EN ESE SENTIDO DE LOS MUNICIPIOS DE BANES Y ANTILLA, SUSPENDIDOS POR UN DECRETO

Para tratar de un problema planteado por los Municipios de la provincia de Oriente, visitaron ayer al Secretario de Gobernación Dr. Joaquín Ochotorena, los señores José M. Casanova, presidente de la Asociación de Hacendados y senador de la República por dicha región; Arturo Mañas, Joaquín F. Pardo, Néstor Mendoza, Juan M. Menocal Barre... y Gustavo Mendive, miembros todos de dicha Asociación.

Ese problema es el creado por dichos Municipios, los que se obstinan en cobrar los impuestos territoriales del segundo semestre del año económico de 1938 a 1939 a todos los propietarios de fincas rústicas y urbanas, entre los cuales figuran como principales contribuyentes los centrales de la provincia oriental, girando los recibos en varios casos como alcances de la zafra de 1938.

A esa pretensión de los municipios de cobrar un año entero de contribuciones, en vez de un semestre, se oponen los hacendados, estimando que se trata de aprovechar una interpretación de las leyes municipales en relación con la ley de 2 de noviembre del pasado año, que modificó el año económico, y así cobrar el doble.

Los hacendados alegan que los municipios no sufren perjuicio alguno, pues en vez de cobrar el segundo semestre de 1938 a 1939, deben cobrar el primer semestre de 1939, como han hecho los demás municipios de la República.

El Secretario de Gobernación quedó enterado del problema y ofreció a los visitantes una solución inmediata justa y equitativa, informándoles que precisamente el pasado lunes el señor Presidente de la República había firmado la resolución, refrendada por el propio Secretario, suspendiendo los acuerdos de los Ayuntamientos de Banes y Antilla, por los que se pretendía cobrar indebidamente dicho semestre de contribuciones. Los referidos señores se retiraron muy complacidos.

Seis accidentes de aviación ocurridos en la Gran Bretaña

Uno de los aparatos cayó envuelto en llamas sobre una casa, y la incendió

LONDRES, enero 17. (AP). — El Vicemarshal del Aire, Henry Meyrick Cave resultó hoy gravemente herido en uno de los seis accidentes de aviación que costaron la vida a cuatro personas.

El piloto del aparato de las Reales Fuerzas Aéreas en que volaba el Vicemarshal resultó muerto cuando cayó en Butley, a unas 20 millas al norte de Ipswich, en la costa oriental

Otro aeroplano de las Reales Fuerzas Aéreas cayó en una casa en Vrowborough, Sussex, y se incendió, matándose el piloto y causando la muerte a la criada de la casa, que fué destruída por las llamas

Un sargento de las Reales Fuerzas Aéreas perdió la vida en un accidente de aviación en Amalton, Hampshire

Tres oficiales de las mismas fuerzas recibieron heridas en otros dos aeroplanos

Un transporte aéreo de la Imperial Airways hizo pasar un soberano susto a 21 pasajeros al realizar un mal aterrizaje en el aeródromo de Croydon, pero no hubo heridos.

Preparan un plan para financiar la ruta Panamericana

Celebró su última sesión el III Congreso de Carreteras realizado en Stgo. de Chile

SANTIAGO DE CHILE, enero 17. (AP).—El Tercer Congreso Panamericano de carreteras celebro la ultima sesión plenaria a las 6:30 de la tarde de hoy, aprobando las siguientes recomendaciones:

Creación de las Cajas de crédito vial para hacer préstamos a los gobiernos que proyecten la construcción de carreteras y no dispongan de los fondos necesarios.

Recomendar a los gobiernos un plan para financiar la construcción de la carretera Pan-americana.

Dar las gracias a los Estados Unidos por su cooperacion en la construcción de la carretera Panamericana.

Recomendar a los gobiernos americanos que establezcan una zona de ancho uniforme a lo largo de las carreteras en que no se hagan construcciones.

Recomendar a los gobiernos que estudien la posibilidad de reducir los derechos de importación a los accesorios de automóvil.

Recomendar a los gobiernos que faciliten la importación de vehículos de motor.

Recomendar que todos los impuestos sobre la gasolina y otros productos similares se apliquen a la construcción de carreteras.

Recomendar a los países de la Unión Panamericana que autoricen el establecimiento de un canje directo y permanente de las publicaciones de carácter científico y práctico relacionadas con las arreteras y las leyes existentes.

Insistir en que se constituya la Asociación permanente Panamericana de Congreso de Carreteras y sucursales nacionales en todos los países Panamericanos.

Cuba tiene trece consulados en la España Nacional

En cambio sólo existen 4 en la zona de los rojos. Inquietud por un Cónsul

Hasta hoy—tres días después de la toma de Tarragona—no se tienen noticias del Cónsul de Cuba en aquel lugar, señor Baldomero Marozzi.

No se sabe si Marozzi se ha trasladado a Barcelona ante el avance victorioso de las fuerzas nacionalistas. Lo más probable es que continuará en la misma ciudad de Tarragona, ya que los consulados cubanos en aquellos lugares que han pasado a poder del Generalísimo Franco, continuaron funcionando con toda normalidad y garantías.

En la relación de cables enviados por los funcionarios del Servicio Exterior destacados en España, que casi diariamente da a la publicidad la Secretaría de Estado, no apareció información alguna del Cónsul Marozzi en los últimos días.

Sin contar el consulado de Cuba en Tarragona, el número de oficinas consulares cubanas en la España nacional es más del triple. En la España roja solo hay cuatro consulados, en tanto que en la España nacionalista existen trece consulados representativos de nuestra República.

Solamente quedan consulados cubanos en las ciudades de Barcelona, Valencia, Alicante y Madrid, en la parte de España todavía en poder de los rojos.

En distintas ocasiones se ha hablado del traslado de la Embajada y del Consulado de Cuba en Madrid, a la ciudad de Barcelona, pero debido a la amenaza que pesa sobre la misma, parece que no se pudo llevar a cabo el proyecto y que continuará en la ex capital hasta que finalice la campaña.

LA SECRETARIA DE EDUCACION CONSTRUIRA UN CENTRO ESCOLAR EN S. SPIRITUS

DALADIER, BONNET Y FLANDIN TUVIERON QUE CAPEAR RUDAS TORMENTAS DE EXTREMISTAS

La convicción de que la Gran Bretaña no se mezclará en la contienda española «pase lo que pase» despertó a los comunistas que estaban ya planeando el conflicto

TANTO ALEMANIA COMO ITALIA CREEN «PELIGROSO» QUE FRANCIA ABRA LA FRONTERA A LOS ROJOS

PARIS, Enero 17. (AP).—Francia parece que desea aclarar su posición con referencia a la guerra civil española.

El gobierno de Daladier dijo hoy que no ayudará al gobierno rojo de Barcelona a menos de que la Gran Bretaña decida hacerlo, y el gobierno de la Gran Bretaña ha resuelto no intervenir. Los riesgos de una guerra se consideran muy grandes.

Los líders del gobierno de Daladier estuvieron luchando durante todo el día de hoy con ese problema y hubo un momento en que se consideró conveniente coger al toro por los cuernos y hasta los franceses pensaron en actuar por su cuenta, pero el temor a verse arrastrados a una guerra en la que posiblemente Francia se encontraría sola, hizo volver el juicio a los que estaban a punto de perderlo.

Seguirá la política de Inglaterra, que está ya bien definida

El ministro de Estado Georges Bonnet hizo el resumen de los esfuerzos del día anunciando que Francia revisará su política de no intervención en España únicamente en el caso de que la Gran Bretaña también lo acordara. Sin embargo, tuvo mucho cuidado en no cerrar herméticamente la puerta a las esperanzas de una parte del parlamento francés que pide con insistencia que se ayude al gobierno soviético de Barcelona.

Francia y la Gran Bretaña, dijo Bonnet, están conferenciando con la idea de hallar una solución que ponga fin a la ayuda que los beligerantes reciben del extranjero.

La naturaleza del plan no se reveló y las informaciones que se reciben de Londres aseguran que el gobierno inglés no ve con simpatía la idea de que Francia abra su frontera a los rojos.

Mientras tanto, los despachos de Berlín aseguran que Alemania consideraría la reapertura de la frontera francesa como un acto altamente peligroso.

La lucha del primer ministro Daladier frente al arrollador avance de las nacionalistas hacia Barcelona y la repugnancia de Inglaterra a sancionar que los franceses abran la frontera para ayudar a los bolshevikis españoles, se puso de manifiesto hoy en la Cámara de los Diputados.

Daladier y sus ministros fueron atacados por los comunistas. Detrás de esas demandas lanzaban la amenaza de unirse a otros grupos para derribar el Gabinete.

León Blum, líder de los socialistas, que constituyen el partido numéricamente más fuerte de la Cámara, invitó al cuerpo a que se pronunciara en relación con el problema español.

Flandin cortó con un discurso, el agudo debate

«A la Cámara le corresponde decir—declaró—que los gobiernos francés e inglés están ahora obligados a denunciar el acuerdo de no intervención, o por lo menos, a pedir el estricto cumplimiento del mismo por todas las potencias signatarias».

Bonnet, que había llegado precipitadamente de Ginebra, donde se había reunido la Liga de las naciones, calmó el temporal que se había desatado en la Cámara de los Diputados momentáneamente, ayudado principalmente por el ex-primer ministro derechista Pierre Etienne Flandin.

Flandín pronunció un discurso de una hora de duración haciendo constar que ya es muy tarde para que Francia imite a otros países interviniendo en España.

Los comunistas presentaron después una moción a la Cámara pidiendo que se abra inmediatamente la frontera para los cargamentos de víveres destinados a Barcelona.

Vibrante discurso de Taittinger

PARIS, Enero 17. (Exclusivo).—Los discursos del ex-premier Etienne Flandín y el diputado derechista Pierre Taittinger, en la Cámara de Diputados sobre la no intervención francesa en el asunto español, parecen haber surtido efecto y no se cree aquí que Francia abrirá su frontera para el paso de armas a España, como lo pretenden los comunistas.

Taittinger, quien visitó a Franco recientemente, declaró en el reñido debate de hoy, que Franco le había dicho que simpatizaba con Francia.

«Es indispensable que Francia reconozca inmediatamente el régimen nacionalista para contrarrestar a la influencia italiana», dijo Taittinger.

El debate fué, en realidad, un ensayo para la sesión más importante del jueves, cuando el canciller Bonnet leerá la promesa hecha por Mussolini a Chamberlain, en su reciente visita a Roma, de que retirará las tropas de España en cuanto Franco triunfe.

Flandin dijo que el deber de Francia era atender a su imperio y no entrometerse en lo que pasaba en España.

La actitud de Francia con España

Surtió mal efecto, sin embargo, la lectura de algunos diarios italianos, particularmente «El Telégrafo», de Livorno, y «La Gaceta del Popolo», de Turín, que son propiedad del canciller italiano Galeazzo Ciano, alegando que «Italia fué a España a defender la unidad ibérica contra el imperialismo francés».

En el «Popolo», Giovanni Ansaldo declaró que Francia siempre ha tratado de dividir a España en secciones regionales, para mantenerla débil y que Italia quería unificarla para hacerla fuerte, de modo que pudiera defenderse contra Francia.

Ansaldo citó a Talleyrand, Carlo Magno y Richelieu, para defender su tesis. Dice que «Italia no pelea solamente contra el «bolchevismo», sino que tiene otros motivos principales: «el de crear la unidad ibérica como baluarte contra la rapacidad francesa».

En los círculos oficiales no se cree que se alterará en nada el statu quo sobre España y se manifiesta la idea de que en cuanto la guerra termine se habrá despejado el horizonte europeo y eliminado la amenaza constante del polvorín español.

De Berlín llegaron despachos respaldando la cruzada de la prensa italiana, y advirtiendo a Francia que si va a ayudar a los «rojos españoles» habrá dado un paso contra el mantenimiento de la paz europea.

SE DESTROZA UN AVION AUSTRALIANO. PERECIENDO CUATRO PERSONAS

PUERTO DARWIN, Australia, 17 enero. (Havas).—Un avión de la Compañía de Transportes de la Guinea descendió violentamente en Katherina. Sus cuatro tripulantes perecieron en el accidente.

Exige condiciones Santo Domingo a la entrada de judíos

No se ha decidido todavía la forma en que habrán de ser admitidos en ese país

LONDRES, enero 17. (Havas).—El comandante Frederick Sharles, cónsul general de la República Dominicana, aclaró hoy los informes sobre la admisión en Santo Domingo de refugiados judíos, en gran escala. Declaró el cónsul que el Gobierno de Ciudad Trujillo notificó al comité intergubernamental de Londres, que estaba dispuesto a permitir un número alto de refugiados, en su territorio, pero con ciertas condiciones. Estas se referían principalmente a la forma de organizar la corriente inmigratoria, de manera que no hubiese confusiones o dificultades, para lo cual fué elevado un memorándum minucioso al comité.

En caso de aceptarse los detalles del plan de la República Dominicana para que los inmigrantes hebreos se establezcan en determinados distritos del centro de su suelo, se pasará a discutir con las organizaciones interesadas el proyecto, en todas sus fases, para concertar después la forma en que definitivamente será aplicado.

EXIJA el Suplemento en ROTOGRABADO con esta EDICION

Serán fijadas las cuotas azucareras la próxima semana

Cuestionario periodístico. Renovado el impuesto de un centavo por saco de azúcar

Los reporters palatinos enviaron anoche al señor Presidente un cuestionario que fué contestado del modo siguiente:

—¿Cuándo será el próximo Consejo de Secretarios?

—El martes de la semana entrante.

—¿Tendría inconveniente en informarnos algunos particulares sobre la visita que le hizo usted al coronel Batista, en Columbia, el lunes por la noche?

—Tuvo por objeto felicitarle con motivo de su onomástico. En una visita de esta índole no pudo tratarse nada trascendental. Ustedes saben lo que son esos actos.

—Se rumora, señor Presidente, que en breve habrá cambios en el Gabinete y en la política del Gobierno. ¿Es esto cierto?

La anterior pregunta quedó sin contestar.

—¿Ha firmado ya el decreto relativo a la distribución de las cuotas azucareras entre los centrales?

—Lo firmaré la semana próxima.

El Secretario de Agricultura

El ingeniero José M. García Montes, Secretario de Agricultura, puso ayer a la firma del señor Presidente dos decretos.

—Renovando el impuesto de un centavo por cada saco de azúcar fabricado, con destino al sostenimiento del Instituto de Estabilización del Azúcar.

(Se trata de un tributo ya establecido que se reproduce en cada zafra).

—Fijando la cuota azucarera para la presente zafra.

(Se informa que esta cuestión será llevada al próximo Consejo de Secretarios).

HAN COMENZADO AYER 17 CENTRALES MAS LA MOLIENDA DE 1939

Además de los centrales de que dimos cuenta ayer, han comenzado la molienda los siguientes:

Provincia de Pinar del Río: San Cristóbal, Pilar, Orozco, y Andorra.

Provincia de la Habana: Rosario.

Provincia de Matanzas: Dos Rosas, Cuba, Triunfo, y Progreso.

Provincia de Santa Clara: Santa Isabel, y Constancia.

Provincia de Camagüey: Estrella, y Florida.

Provincia de Oriente: Maceo, Algodonal, Salvador, y San Antonio.

Producción de los ingenios

En su primer día de molienda El Central Pastora envasó 295 sacos.

El Central Baraguá no envasó.

El Central Vertientes envasó 1,200 sacos.

El Central Romelie envasó 120 sacos.

LAS BESTIAS EN ACCION

Causan horror los crímenes que realizaron los rojos en Tarragona antes de su huída

SAN SEBASTIAN, enero 17. (Transocean). — Los partes de guerra llegados de Tarragona y procedentes de todas partes de la España nacionalista, comunican ahora los detalles de los últimos días del dominio de los rojos en dicha ciudad.

Según estas informaciones, pocos días antes de ser ocupada por las tropas nacionalistas, fueron detenidas en Tarragona más de tres mil personas, e internadas todas en barcos convertidos en prisiones.

En uno de estos barcos encerraron a ochocientos ochenta presos, de los cuales fueron condenados a muerte, en un solo día, trescientos cincuenta, siendo fusilados con ametralladoras.

Otros trescientos cincuenta detenidos fueron transportados en otro barco con destino a Barcelona.

Los diarios dicen que el número total de personas fusiladas por los rojos, antes de la caída de Tarragona, asciende a mil quinientos. Los periódicos continúan informando sobre los enormes destrozos causados en las iglesias y los museos, demolidos por los rojos antes de su huída.

EL PRINCIPE HEREDERO DE JOHORE LESIONADO GRAVE POR UNA PANTERA

SINGAPORE, Establecimientos del Estrecho, enero 17. (Havas). — El Príncipe heredero y regente de Johnore, hijo del ex-sultán Ibrahim, fué atacado por una panterra siamesa, perteneciente a su colección zoológica particular, y la cual le clavó garras y dientes en un brazo, pecho y espalda, causándole lesiones graves. La fiera fué traída de Siam, hace varios meses. En los momentos en que se instalaba en su misma jaula otra pantera, la bestia escapó, atacando al Príncipe, que estaba a corta distancia.

EL PROXIMO LUNES SE CASA LA PRINCESA MARIA DE SABOYA

ROMA, enero 17. (Havas).—El matrimonio de la Princesa María de Saboya con el Príncipe Luis de Borbón-Parma, se celebrará el próximo lunes 23, en la capilla Paulina, del palacio del Quirinal. La recepción tradicional, se celebrará la noche del sábado 21.

CONTARA ESTADOS UNIDOS CON UNA FLOTA AEREA DE 5,400 AVIONES MODERNOS

SAN LUIS, enero 17. (Havas).—«Con los trescientos millones de dólares que el Presidente Roosevelt pondrá a disposición del Ejército de los Estados Unidos, será posible crear una aviación de primera línea, formada por 5,400 aparatos», declaró esta noche el Secretario auxiliar de la Guerra, Louis Johnson. Agregó que «la industria norteamericana pronto estará en condiciones de producir siete mil aviones y dieciséis mil motores anualmente».

DIMITIERON SUS CARGOS UN JEFE MILITAR Y DOS MINISTROS DE CARDENAS

CIUDAD MEXICO, enero 17. (AP). Dos miembros del gabinete y el comandante de la zona militar de Ciudad México, todos ellos mencionados como posibles candidatos a la Presidencia, presentaron hoy las dimisiones después de una conferencia con Lázaro Cárdenas.

Los tres—general Francisco Mujica, Secretario de Comunicaciones y Obras Públicas; general Manuel Avila Camacho, Ministro de la Guerra, y general Rafael Sánchez Tapia, comandante de la primera zona militar—publicaron una nota conjunta anunciando que «han dimitido para hacer comprender al pueblo que consideran prematuro cuanto se ha hablado en relación con la campaña presidencial».

SE COLOCARA LA PRIMERA PIEDRA EL DIA VEINTE

Concheso asistirá al acto. El colegio de «Las Ursulinas» se ha incorporado al Instituto

Un centro escolar habrá de construir la Secretaría de Educación Pública en la ciudad de Sancti Spiritus.

El doctor Aurelio Fernández Concheso, Secretario de Educación, partirá precisamente para dicha localidad el viernes, a las diez y media de la noche, para presenciar el acto de la colocación de la primera piedra.

Asistirá también el doctor Fernández Concheso a la inauguración del gabinete dental que ha establecido en Sancti Spíritus el departamento de Higiene Escolar de la Secretaría de Educación.

De la atención de dicho gabinete ha sido encargado el doctor Cañizares.

Según las noticias que se nos facilitan, el pueblo de Sancti Spíritus, contribuirá a la erección del centro escolar de dicha ciudad.

Distintas fiestas y banquetes se han organizado ya en honor del Secretario de Educación.

Exención de pago a la Inmaculada

Se ha eximido del pago de los derechos de matrículas para la celebración de exámenes parciales al Colegio La Inmaculada.

En ese sentido ha dictado una resolución el Secretario de Educación, de acuerdo con el artículo III del Reglamento de los Institutos de Segunda Enseñanza.

Incorporado el Colegio de las Ursulinas

También por otra resolución del Secretario de Educación se ha dispuesto la incorporación del Colegio Las Ursulinas al Instituto de La Habana.

Las alumnas de dicho plantel podrán disfrutar de los beneficios que lleva aparejada la incorporación.

Se convoca a los Artistas Cubanos

El Instituto Nacional de Artes Plásticas y Pictóricas, ha convocado a los artistas cubanos para que concurran con algunas obras a la Exposición Panamericana de Bellas Artes que, bajo los auspicios del Gobierno de los Estados Unidos, tendrá lugar en el Riverside Museum de New York.

La apertura de dicha exhibición coincidirá con la Feria Mundial de 1939.

La exposición será clausurada el día 31 de julio del mismo año.

RESTITUIDO MARINELLO EN SU CATEDRA DE LA E. NORMAL

Ha sido restituido, por decreto presidencial, el doctor Juan Marinello en la cátedra de Literatura de la Escuela Normal de Maestros de la Habana.

El citado profesor estableció distintos recursos con ese objeto.

LLEGA A CUBA EL JEFE AGRICOLA DE LA «UNION PANAMERICANA», EL 21

WASHINGTON, enero 17. (AP).—La Unión Panamericana anunció hoy que José L. Colom, jefe de la División de Cooperación Agrícola, llegará a la Habana, el 21 de este mes, respondiendo a una invitación del Gobierno cubano.

Colom, que acaba de hacer una visita a Venezuela, conferenciará con los funcionarios de la Secretaría de Agricultura cubana acerca de los planes para la Segunda Conferencia Interamericana de Agricultura.

Programa para hoy de las radiodifusoras CMCF y COCH

	810 kcs.	9437 kcs.
8.00	a.m.	—Noticias.
9.00	»	—Música selecta.
10.00	»	—Hora para la Mujer.—María Radelat.
11.00	»	—Hora «Buen Humor», con música Argentina.
12.00	m.	—Música Americana.
12.30	p.m.	—Conjunto de cuerdas compuesto por profesores de la Filarmónica de la Habana. Ilustraciones musicales a cargo de Pablo Medina.
1.30	»	—Música Española.
2.00	»	—Madame D'Avignon. Hora Presagios.
3.00	»	—Conjunto Veracruz.Canciones mexicanas.
4.00	»	—Música cubana.
4.30	»	—Avances de AVANCE.
5.00	»	—Trío «Star», piano, violín, acordeón y canto, bajo la dirección del Maestro Pego.
6.00	»	—Trozos escogidos de música selecta.
7.00	»	—¿Qué hubiera querido ser?
7.15	»	—Música clásica.
7.30	»	—Ocurrencias, por Pablo Medina.
8.00	»	—Hora Afirmación Artística Nacional. Música y Poesía de autores cubanos. Orquesta de Castillito con su cantante Julio M. Conill.
9.00	»	—Desde el Teatro Principal de la Comedia. Exito de «Los Amnistiados» por la Compañía Garrido, Piñero, y «La que no se debe querer», con la cooperación de Garrido y Piñero. Programa patrocinado por la Cervecería «La Tropical», (con todos y para todos).

FBI - FOIA - DOJ 2016

EN SESION EXTRAORDINARIA ESTA TARDE LA CAMARA RESOLVERA SOBRE LOS PAGOS DEL CENSO ELECTORA

POLITICA y POLITICOS

MAS ES EL RUIDO . . .

El doctor Verdeja no anduvo con equívocos al definirse, frente a esta actualidad candente que ha establecido, en nuestra Política, el problema del Comunismo mezclado con el nombre del Jefe del Ejército, más por el nerviosismo de la timidez que por los síntomas de la realidad.

Y el Comité Parlamentario del Conjunto Nacional Democrático en la Cámara de Representantes, tampoco fué remiso en glosar y unirse al pensamiento de su jefe, en términos tan contundentes, claros y concretos, que no dan ocasión a duda.

Recio a su vez, Presidente de los liberales, ha prometido a nuestro compañero Miguel de Marcos declaraciones aclaratorias de su actitud. Le suponemos, a estas horas, consultando: y estamos seguros de las contestaciones que estará recibiendo, si el comandante Recio se cree en la necesidad, aunque no sea más que por pura fórmula, de ir a la consulta de sus más salientes colaboradores en el Partido Liberal. La opinión personal que el Comandante Recio nos ha dado, a raíz de aquella famosa, saludable y elocuente rechifla (que nosotros aplaudimos muchísimo, a ver si se repite) fué concluyente. El Partido Liberal no podrá jamás, por su historia y por su liberalidad, aceptar concomitancias con la facción política enemiga fundamental del individuo humano, que fía su doctrina en la destrucción de todos los principios liberales.

El doctor José Enrique Bringuier, Secretario de la Presidencia y Jefe del Nacionalismo camagüeyano, hombre de carácter entero y viril, de convicciones firmes, acaba de informar su posición frente a ese dilema que a nuestra Política se le plantea en la conciencia pública:

«Revolucionario de origen, por programa y por naturaleza, el Partido Unión Nacionalista es, sin embargo, un partido de orden y de equilibrio, un partido de centro democrático, pero con evidentes proyecciones hacia el plano de los avances revolucionarios y sociales.»

Esta es la más perfecta definición que puede hacerse de un Estado liberal, de un partido liberal-demócrata que lleva, en su ejecutoria, un largo historial como el voto femenino que no se ha concedido en naciones como Francia, ni aun bajo el mando de gobiernos más declaradamente izquierdistas de extremo. Es la definición clásica, que interpreta el sentir de los fundadores de la Nación, que crearon un Estado libre, abierto a todos los progresos sociales sin necesidad de cambios de régimen y sí con la exigencia de que, esas evoluciones hacia el progreso de la sociedad, ideas y procedimientos, se instalen en la legislación por la vía legal, con el consensus de las mayorías y tamizados por las objeciones saludables de la oposición.

Tenemos, pues, que los partidos «de centro», los gubernamentales, no son, no pueden ser pajes del Comunismo, cosa que equivaldría tanto como a ofrecerse para llevar, en bandeja de oro, el hacha de su propia decapitación.

Y de los partidos «de derecha», Grau, francamente situado por su actuación, por su ideología y por sus afirmaciones rectilíneas y nunca desmentidas en la izquierda republicana demo-liberal, es actualmente «un indecente fascista» para los predicadores en los mítines triunfales del Comunismo. Hasta ayer, esos partidos extremistas estuvieron dando mítines disfrazados en pro de la candidatura de Grau; las afiliaciones falazmente conseguidas, lo fueron asegurando a los «correligionarios» que eran para votar por Grau: pero, hoy, Grau es un «fascista» más, porque se ha negado, con una clara visión que se anticipó a todos los políticos cubanos, a integrar frentes populares y mesas redondas.

Y de Menocal no caben dudas: el Estado Mayor Intelectual del A. B. C. tampoco admite sospechas, pués propugna esa agrupación el Parlamentarismo, suprema concepción liberal: y del hijo del General Libertador en la etapa heroicamente romántica, menos pueden concebirse sospechas que constituirían una negación paterna.

¿Por qué, pues, la duda de que Batista pueda adscribirse a un sistema sin sentido humano, sin vibración espiritual, sin raíces en la cubanidad y sin orientaciones históricas?

Ante un problema tan grave como el cambio radical de régimen, Menocal y Verdeja, Grau y Mendieta, el A. B. C. y los liberales, todos, votarían sin menoscabos ni claudicaciones en un mismo sentido, sin perjuicio de discutir, luego, el Poder desde sus distancias. ¿Qué peligro hay, por tanto, para la República, y para sus fundamentos inconmovibles, con las ruidosas actividades comunísticas?

Es más el ruido que las nueces y parécenos que ya vamos dando al asunto una importancia que no tiene.

Joaquín ARISTIGUETA.

Los fundamentos del Tribunal Supremo en la inconstitucionalidad contra la Ley de Emergencia

Se ha hecho pública por el Tribunal Supremo en Pleno, la sentencia dictada con fecha de once de noviembre de 1938 en el recurso de inconstitucionalidad establecido contra el Código Electoral de Emergencia y radicado al número 102 de dicho año.

Dicen así los «Considerados» de la expresala sentencia:

«Que el Código Electoral de Emergencia del que forman parte los preceptos tildados de inconstitucionales, según expresamente se dice en su artículo primero, sólo rigió para las pasadas elecciones de cinco de marzo del corriente año ya que terminadas definitivamente, por haber sido proclamados los candidatos que resultaron electos.

Que siendo el único efecto de las declaraciones de inconstitucionalidad hechas mediante el ejercicio de la acción pública que autoriza el artículo 38 de la Ley Constitucional, a tenor de lo prescripto en el mismo, el de que no vuelva a aplicarse en lo sucesivo los preceptos impugnados sin afectar a situaciones pasadas y a los derechos creados al amparo de ellas, se manifiesta la improcedencia del presente recurso, porque su éxito por baldío sería en lo absoluto intrascendente en el orden práctico, por la imposibilidad de que vuelva a tener aplicación un Código que ya carece de existencia legal, por haber terminado el período de su duración que en él se fijó transcurrido el cual quedó automáticamente derogado.

Con esta sentencia y dos más en q. se sostiene la misma tesis, y las disposiciones de la Ley de Amnistía aplicables a los delitos electorales, ha quedado definitivamente liquidado el proceso electoral por las elecciones celebradas en cinco de marzo de 1938.

SIGUEN LAS ABSOLUCIONES EN PROCESOS ELECTORALES

Fueron absueltos ayer en la Sala Cuarta de lo Criminal de la Audiencia, previa retirada de la acusación por el Ministerio Fiscal los siguientes acusados de delitos cometidos durante los pasados comicios del 5 de marzo del pasado año. Fueron absueltos Luis Valdés Marín, Alberto Regino Giral, Enrique Vera, Francisco Gutiérrez, Avelino Lameiro, Mario Peñalver González y Armando Pereira. Fueron defendidos por los doctores Gregorio del Real, Judas Pacheco y Carlos R. Menció.

HOMENAJE EN SU ONOMASTICO AL COMPAÑERO MARTINEZ PEREIRA

Mañana, a las cinco de la tarde y en el restaurante «Toledo», Aguila y Barcelona, será ofrecido un Ponche-Homenaje, de carácter íntimo, al estimado compañero en el periodismo, señor Augusto Martínez Pereira, Jefe de la Página Jolítica del colega «Información», con motivo de celebrar su onomástico.

Dicho acto en honor del compañero Martínez Pereira, es organizado por un grupo de sus amigos íntimos, entre los que se encuentran los señores Carlos Girón Bofill, estimado compañero en el diarismo banero, Miguel Angel Perera, Luis Lazo, Avelino Segrera, Buenaventura Ramírez, Ramón Valdés de la Torre, Higinio J. Medrano, Armenio la Villa y Ramiro Díaz.

METODO RAPIDO E INOFENSIVO DE LAVAR LOS RIÑONES DE ACIDOS Y VENENOS

Mantenga la vejiga libre de irritación y ponga fin a las levantadas de noche

Siéntase más joven—Luzca mejor—Consérvese activo

40 CENTAVOS LO DEMUESTRAN ¿PARA QUÉ PAGAR MÁS?

Cuando se eliminan los desperdicios orgánicos y los ácidos nocivos que obstruyen los millones de delicados tubos uriníferos de los riñones se da un gran paso para ayudar a la Naturaleza a purificar la sangre — lo cual significa una vida más larga, más sana y más feliz.

Ayude a la Naturaleza y la Naturaleza lo recompensará dándole más energía y acometividad — realzando sus atractivos personales — haciéndolo sentirse más joven y activo.

La vejiga irritada causa nerviosidad e insomnio

Y no sólo esto, sino que la vejiga irritada comenzará a funcionar debidamente y dormirá Ud. mejor toda la noche.

Así podrá Ud. ponerle fin a las levantadas de noche.

Pero recuerde esto: cuando se decida a comenzar a lavar los riñones de ácidos y venenos, restablecerles su actividad normal y darle alivio a la vejiga irritada, obtenga un verdadero diurético y estimulante de los riñones como las Cápsulas Medalla de Oro de Aceite de Haarlem, que obran de un modo eficaz e inofensivo, en vez de recurrir a drogas de acción drástica y violenta como esas que prometen realizar milagros en pocos días — más vale precaver que tener que lamentar.

Un gran diurético—declaran los farmacéuticos

Su farmacéutico conoce bien las notables propiedades de las Cápsulas Medalla de Oro de Aceite de Haarlem — él sabe que millares de personas insisten en ellas cuando quieren un buen diurético y estimulante de los riñones, eficaz, inofensivo y económico —un diurético de resultados siempre ciertos.

Las afecciones de los riñones presentan también otros síntomas que nos hacen miserable la existencia y nos ponen descontentos e irritables.

Los dolores de cintura, por ejemplo, y los desvanecimientos—la nerviosidad y los terribles calambres en las piernas — la orina escasa, frecuente y ardorosa.

Ud. no descuidaría la obstrucción intestinal

¿No es igualmente claro que los riñones obstruídos por los desperdicios orgánicos y los ácidos nocivos necesitan, al igual que los intestinos, de una buena lavada?

Y ahora que puede Ud. hacerlo eficaz e inofensivamente, y mejorar al mismo tiempo su salud en general, ¿por qué no procura en su farmacia un frasco de 40 centavos de Cápsulas Medalla de Oro de Aceite de Haarlem y comienza a deshacerse del ácido úrico que le está envenenando el sistema?

Ciática—Neuritis—Lumbago

No, no se equivocará Ud. al insistir en este excelente remedio que durante más de dos siglos ha venido ayudando a millares de personas a corregir sus achaques y dolencias y a combatir los trastornos motivados por el ácido úrico — que tanto exacerba los dolores de la ciática, las neuritis, las neuralgias, el lumbago y el reumatismo.

OBTENGA LAS GENUINAS — INSISTA EN LA MARCA MEDALLA DE ORO

Otros de los síntomas que indican obstrucción de los riñones son el abotagamiento de los ojos, las ojeras y las manos sudorosas.

Pero recuerde el nombre e insista en las Cápsulas MEDALLA DE ORO de Aceite de Haarlem — del original y genuino Aceite de Haarlem de Holanda. De venta en todas las farmacias.

PALUDISMO

Combátalo con "QUINA-LAROCHE"
el vino reconstituyente y febrífugo por excelencia, el único recomendado por el cuerpo médico.

La "QUINA-LAROCHE" es de un sabor agradable y contiene el principio activo de tres quinas.

FIEBRES
FALTA DE APETITO
AGOTAMIENTO
DEBILIDAD
} QUINA-LAROCHE Simple

ANEMIAS
CLOROSIS
} QUINA-LAROCHE Ferruginosa

DE VENTA EN TODAS LAS FARMACIAS
NO ACEPTE SUSTITUTOS
LABORATORIOS CLIN-COMAR et Cie. PARIS.

La Sala 1ra. está liquidando causas por las elecciones

La Sala Cuarta absuelve a acusados por esos delitos. Son nulas unas actuaciones

La Sala Primera de lo Criminal de la Audiencia ha dictado auto anulando todo lo actuado hasta ahora en la causa que por delito electoral con motivo de los pasados comicios se seguía a los acusados Anacleto Bienvenido Lauzar, Juan Lara, Horacio Huguet, Esteban A. Cuesta, Eduardo Cantalapiedra y Dionisio de la Campa. En dicha causa el Ministerio Fiscal había formulado conclusiones provisionales imputando a los acusados la comisión del expresado delito, y el Tribunal en su parte dispositiva, al anular lo actuado dice que es forzoso el archivo de la causa por no estar previsto y sancionado el delito origen de ella en la vigente legislación represiva; firman los doctores Manuel Carnesoltas, Enrique J. Guiral, José Vidal Roque, Gonzalo Alvarado y Félix Sánchez Penichet. La aludida resolución se dictó a instancia del Dr. Juan Manuel Alfonso, letrado director de los acusados.

La Sala en su Considerando expresa que los hechos origen de la causa son de que los acusados infringieron preceptos del Código Electoral de Emergencia de 1937, el que en su artículo primero dispone que el mismo regirá para las elecciones de 5 de marzo de 1938, terminadas ya definitivamente por haber sido proclamados todos los candidatos que en la citada elección resultaron electos, por lo que es vista la imposibilidad de aplicar un Código que hoy carece de existencia legal por haber terminado el período de su duración que en él se fijó, transcurrido el cual quedó terminantemente derogado, por lo que es procedente, por no tener los hechos justiciables previstos y sancionados en el vigente Código de Defensa Social, declarar de acuerdo con lo que dispone el artículo 2, letra C de este Código no considerar como delito o contravención los hechos origen de esta causa y consecuentemente debe anularse todo lo actuado hasta ahora en la presente causa en relación con el delito que se imputa y por ende archivar las presentes actuaciones.

Sigue retirando la acusación el Ministerio Fiscal

La Sala Cuarta de lo Criminal de la Audiencia, por su parte, absolvió ayer a varios acusados de delito electoral, para quienes el Fiscal había formulado conclusiones provisionales acusatorias, pero que retiró la acusación así que se desarrollaron las pruebas aportadas por los defensores doctores José Manuel Quintana, Gregorio del Real y Carlos R. Menció. Dichos acusados son Ramón López Mendive, Waldo Cárdenas Ruiz y Miguel Armando Valdés.

Pero en la Sala Tercera de lo Criminal de la Audiencia se celebró el juicio contra Rodolfo Cabanas y Enrique Varona, por delito electoral también, manteniendo el Fiscal la acusación y defendiendo el doctor Carlos R. Menció.

Ninguna de dichas dos Salas han archivados los procesos electorales de que han venido conociendo como lo han hecho ya la Primera y la Segunda.

PETICION DE DATOS EN TORNO A LAS GESTIONES PARA EL NUEVO TRATADO

El Representante señor Manuel Fernández Nodarse ha presentado a la Cámara una petición de datos al Poder Ejecutivo acerca de los debates producidos en el Congreso de los Estados Unidos al tratarse de las negociaciones para la revisión parcial del Acuerdo Comercial de 12 de junio de 1934, sugiriendo, además, que mientras se conoce bien todo esto se suspendan esas gestiones y se estudie la conveniencia de utilizar nuevos mercados para colocar los productos que dejamos de enviar a los Estados Unidos.

MOVIMIENTO POLITICO

DECLARACIONES DE SUAREZ RIVAS

«El dictamen de la Comisión Mixta sobre el Código Electoral, que a juicio del Comité Parlamentario Liberal y posiblemente de la mayoría cameral, tiene errores que ameritan su modificación está sufriendo retardo en su aprobación, con gran perjuicio de la convocatoria a Constituyente.

El Comité Parlamentario Liberal propugna esa legislación electoral, pero confronta el grave problema de que la misma no puede modificarse por tratarse de un dictamen de Comisión Mixta. No puede modificarse por una ley aparte, por entorpecerlo la Ley de Relaciones entre la Cámara y el Senado; y si se rechaza el dictamen, no puede tratarse esa legislación electoral en la presente Legislatura.

Se me ocurre, y así he de plantearlo a la Cámara, que sin rechazar el dictamen ni aprobarlo, se acuerde enviarlo de nuevo a la Comisión Mixta, para que atempere los criterios de ambos Cuerpos, pues en el actual dictamen la Comisión no concilió los criterios disímiles del Senado y la Cámara, sino que estructuró un proyecto a sus respetuoso entender, pero plagado de ciertos subterfugios que son imposibles de aceptar.

El Código Electoral debe ser de garantía para todos, pero que del mismo no se deriven ventajas para nadie, ni para el gobierno para la oposición.»

Eduardo Suárez Rivas.

—El próximo día 22 del presente mes celebrarán los abecedarios un mitin en el central Unidad, Santa Clara. Hablarán los doctores Ichaso, Martiatu, María I. Matheu y el presidente de la organización Joaquín Martínez Sáenz.

—A los efectos de que asistan a la reunión que celebrará la comisión de propaganda del ejecutivo municipal de la Habana del PRC, que preside el doctor Grau San Martín, se cita a los señores Elvira Name, Iluminada Acanda, Agueda Valdés, Rubén Fernández, Dinorah Muñoz, Armando García, Caridad Arnaldo, A. López, Manuel Ugalde, Agustín Salcerio, Homero Arango, Francisco Benach, Gerardo Barreto, Juan Figueredo, Agueda Medina, Armando Gómez y Arturo González.

Esta reunión tendrá efecto el día 19 del presente mes en las oficinas del ejecutivo municipal, San Lázaro 463 entre Perseverancia y Campanario.

—Esta noche se reunirá el comité ejecutivo del barrio de Cayo Hueso del PRC (realistas) en Aramburo 403, para tomar diversos acuerdos.

—El próximo martes 24 en Consulado 208, altos, tendrá lugar la Asamblea municipal que con carácter de extraordinaria celebrará el PRC que preside Sergio Carbó. La comisión organizadora reitera a todos los comités de barrio que no hay más organismo municipal debidamente legalizado, que el que surja de esta asamblea.

—Fué reorganizado el comité de barrio de San Miguel de los Baños del PRC (realistas). Fueron elegidos presidente y secretario, respectivamente, los señores Santiago Alvarez y Mario Martínez.

—La secretaría del comité gestor del barrio de Cayo Hueso del PDR, ha quedado instalada en Lucena número 360, entre San Rafael y San José. Allí se ofrecerán cuantos informes se soliciten relacionados con el censo electoral y demás intereses del Partido.

DECLARACIONES DE JOAQUIN PEDRAZA

«En el cambio de impresiones, según se dice, llevado a cabo en la ciudad de Santa Clara y que publicaron algunos periódicos en días pasados, se propuso mi candidatura para el Gobierno de las Villas y en otras connotadas personalidades para distintos cargos en una posible unión de que se hace eco la prensa. Aunque desconozco los detalles de esta reunión agradezco, infinitamente, el honor que se me hace al mencionarse mi modesta persona para el cargo de Gobernador de mi provincia. Ahora bien, como todos mis actos los anima un espíritu de justicia y una rectitud de principios que en todo momento defiendo por ser mi único tesoro político, quiero hacer resaltar, por mi propia cuenta, que en cualquier liga de intereses en que se involucre al Partido Unión Nacionalista, es injusto silenciar a un hombre que todo lo dió por el nacionalismo en sus inicios, que cumple su mandato ahora, después de haber cumplido, también, con su deber y con nuestro Partido desde la posición que ocupa y que no es otro que el Senador Dr. Rafael Octavio Pedraza y Rodríguez.»

—Saludamos al doctor Carlos Manuel Mena, presidente del PDR en el barrio de San Juan de Dios y valioso político de esta municipalidad. El doctor Carlos M. Mena aspira a concejal de nuestro Ayuntamiento y en ese sentido se encuentra desarrollando una activa labor con miras a la próxima reorganización.

—Regresó de Guantánamo, Oriente, el señor José Granda Hernández, secretario particular del legislador doctor González Parra y joven político liberal que aspira a representante en las próximas elecciones.

—Se encuentra en esta capital, procedente de Santiago de Cuba, el señor Luis Gervet Villafañe, director del Noticiero CMGD que se radia en la capital de Oriente. El señor Gervet Villafañe milita en las filas del CND y aspira a Delegado por el barrio de Dolores de dicha ciudad.

—Ha llegado a la Habana el señor Celestino Mustelier, jefe del departamento de apremios de la Alcaldía Municipal de Manzanillo, Oriente.

—Se reunió el ejecutivo municipal del CND en Santiago de Cuba, acordando aceptar las renuncias presentadas, como miembros de dicho organismo, por los señores Pedro Goderich, Alfredo del Prado y Francisco Infante. En esta reunión también se tomó el acuerdo de declarar vacante los cargos que ocupaban en el ejecutivo los señores Antonio Bravo Acosta, José A. Rizo y Santiago Cuesta Felizola. En este mismo acto se conoció que el señor José Sol, presidente del CND en la ciudad de Bayamo, se mantiene dentro de dicho Partido, no habiendo, por tanto, firmado el manifiesto que circuló en la región oriental, anunciando su separación. En la misma forma que el señor Sol, se ha manifestado el representante oriental señor José A. Cardet.

—Regresó de Placetas el doctor Miguel Suárez y Fernández, representante a la Cámara y político nacionalista de las Villas.

—Llegó a la capital, procedente de Morón, el Comandante Enrique Recio, presidente del Partido Liberal. El Comandante Recio asistió a una reunión que celebraron los representativos de dicho Partido para tratar asuntos relacionados con la próxima reorganización.

—En Zanja número 758 se reunieron los presidentes y secretarios de comités de barrios del Partido Liberal en este municipio, a los efectos de elegir la nueva directiva de dicha organización. Resultaron electos los señores Vicente Carone, presidente; y Vicente Díaz Moreno, secretario. También fueron elegidos: Rogelio Mata, Luis L. de Mola, Modesto Puente, Elio Nodarse, Alberto García, Enrique Zamora, Juan F. Chalons, Carlos Peñalver y otros.

—Visitaron ayer al Secretario de la Presidencia, doctor José Enrique Bringuier, los señores Lucas, Angel y Rafael Cambó, a los efectos de darle cuenta de su reciente ingreso en las filas del PUN.

—Se constituyó en Campo Florido el comité gestor del ABC en una fiesta a la que concurrieron innumerables afiliados y simpatizadores de dicha organización. Desfilaron por la tribuna diversos oradores entre los que se encontraban los doctores Espinosa, Pequeño, Betancourt y otros, estando el resumen a cargo del doctor Martínez Sáenz.

En días pasados se reunieron en la calle de Suárez 116 los correligionarios que patrocinan la candidatura para Delegado del señor Francisco Iglesias y Ferrer, por el Partido Liberal, en el barrio de Ceiba, tomando el siguiente acuerdo:

Aprobar la proposición hecha por el candidato a Delegado Francisco Iglesias y Ferre de hacer cuestión de honor el defender la candidatura para Presidente de dicho barrio al señor Generoso González y Fernández, por ser un liberal de siempre, que desde que se inició en la política siempre lo hizo en el Partido Liberal, fué uno de los que ayudó a levantar la bandera del liberalismo nuevamente en este barrio visitando casa por casa y recogiendo firmas y de simple sargento ocupó varias posiciones en el Ejecutivo del Barrio hasta llegar a ser su Presidente.

Por ello, es un honor para los liberales de Ceiba llevarlo nuevamente a la presidencia de dicho barrio.

Suscriben esta declaración: Andrés Vidal, José Manuel Morejón, Juan Lago, Aida Oliva, Margot Herrera, Rogelio Zequeira, Lorenzo Fernández, Isabel Espinosa, Octavio Bernáldez, Benito Padrón, Francisco Valreldi, José Rodríguez, Rigoberto Ramírez, Rubén Ortiz, Rubén Sardiñas y Santos Marquetti.

PALACIO

Suspendidas las audiencias

El señor Presidente de la República ha suspendido las audiencias que había concedido para el día de ayer, hasta nuevo aviso.

El Secretario de Agricultura

El Secretario de Agricultura señor José M. García Montes manifestó a los repórters palatinos que su Departamento viene dedicando extraordinario interés a intensificar el fomento en gran escala de aquellos productos agrícolas de gran consumo en el país que se obtienen de nuestra tierra en mejor calidad, seguramente, que los importados.

POLITICA PINAREÑA

—Manuel Pérez Galán, legislador vueltabajero, ocupará el Gobierno de la Provincia apoyado por la coalición de los partidos gubernamentales, por ser el que mayores fuerzas electorales tiene en la provincia de cuantos aspiran actualmente a tan destacada posición.

La candidatura de Galán une a liberales, cenedistas y nacionalistas, porque ante la realidad de sus arraigos personales, todos los obstáculos tienen que vencerse, para facilitar el triunfo definitivo de la mayoría gubernamental.

—Conrado Padrón, Alcalde de San Luis y primer suplente entre los representantes cenedistas; el doctor Matías Rubio Linares, futuro Representante a la Cámara y el Alcalde de Consolación del Norte Ricardo Cruz, están ya en franca campaña electoral, captándose cada día mayores adeptos y robusteciendo las filas del CND en Vueltabajo.

—Puede asegurarse que la actuación desplegada un día y otro por el Senador pinareño «Macho» Ferro Martínez, ha sido el factor para mantener las fuerzas unificadas de nacionalistas y sociales demócratas en Pinar del Río.

—Agapito Guerra Gálvez, el Alcalde de la capital del tabaco, parece que comienza a encontrar dificultades en su retirada hacia los sectores de oposición, pues los menocalistas como parte mayoritaria en la coalición de esos partidos, no se dejarán arrebatar la postulación alcaldicia que quieren para uno de los hombres arraigados en sus filas.

—Matías Rubio Linares, ex Representante a la Cámara y médico del término de Guane, sigue siendo una verdadera realidad política en esta provincia y su nombre girará en combinaciones electorales del futuro.

—El Partido Liberal dá señales de vida al través de los términos municipales de Pinar del Río. Dentro del mismo se agitan aspiraciones como la del doctor Narciso López Valdés como candidato a Consejero Provincial.

—Antes de que finalice el presente mes, la Crónica Política registrará interesantes noticias para el público. Sabemos que se están haciendo importantes ajustes que tan pronto como trasciendan, causarán sensacionales sorpresas.

Prometemos ofrecerlas tan pronto como nos sea posible.—**Guillermo Rodríguez.**

SUSPENDIDO EN GOBERNACION UN ACUERDO DEL AYUNTAMIENTO DE MARIANAO

A propuesta del Secretario de Gobernación, doctor Joaquín Ochotorena; el Presidente de la República ha suspendido los siguientes acuerdos Municipales: Del Ayuntamiento de la Habana 25 acuerdos correspondientes a distintas sesiones del Ayuntamiento y, además, éstos: concediendo un crédito de $1.200 pagadero por dozavas partes, a favor de Enrique González Mantici, para que pueda trasladarse al extranjero a ampliar y perfeccionar sus conocimientos de música; concediendo un crédito de $1.200 para subvencionar a la Asociación Nacional de Periodistas de Radios; disponiendo consignar en tres presupuestos consecutivos un crédito de $360 anual con destino a una beca para los estudios en esta República o en el extranjero del niño Enrique Solís Bravo; concediendo un crédito de $600.00 para entregar a la Asociación de Auxiliares de la Administración de Justicia y mandando a pagar al doctor Carlos Gardiner Andricain, Jefe de Segunda Clase de la Secretaría de Gobernación, sus haberes desde el primero al 22 de octubre. Del Ayuntamiento de Morón designando nuevos Alcaldes para los barrios de Cupeyes, Chambas, Este, Guadalupe, Marroquí, Oeste, Punta Alegre, Ranchuelo, Santa Gertrudis y Tamarindo; del Ayuntamiento de Antilla por el que se dispuso modificar el período voluntario para el cobro de los impuestos por conceptos de fincas rústicas no arrendadas destinadas al cultivo de caña; del Ayuntamiento de Banes por el que se dispuso poner al cobro los mismos impuestos que el Ayuntamiento de Antilla. Entre otros acuerdos suspendidos figura uno del Ayuntamiento de Marianao por el cual se establecía un impuesto de dos centavos por cada peso de premio que los Book-Makers paguen en el Hipódromo de esa localidad por el concepto de apuestas. Fundamenta el doctor Ochotorena la suspensión de este acuerdo en que el Apartado K del Artículo Primero, señala la cuantía y el procedimiento para el cobro de los impuestos de los espectáculos de la índole del que se trata, motivo por al cual el Ayuntamiento carece de facultades para establecer nuevos impuestos o modificar los existentes. Además, en el decreto de suspensión alega el doctor Ochotorena que aparte de las razones expuestas anteriormente, el referido acuerdo infringe el Artículo 8 de la Ley Orgánica de los Municipios.

Y finalmente que contra el expresado acuerdo se han producido numerosos elementos de la municipalidad marianense que en despachos telegráficos se han dirigido a la Secretaría protestando del aludido impuesto, protestas que el Gobierno se ve en la necesidad de atender.

SESION EXTRAORDINARIA H... EN LA CAMARA DE REPRESENTANTES

La Cámara de Representantes ha sido convocada a sesión extraordinaria esta tarde a las cinco.

Aun cuando no se ha revelado el orden del día a tratar se infiere que en la misma figura la discusión del dictamen sobre el Presupuesto Fijo de Gastos y la ampliación de pago del crédito destinado a sufragar los gastos de los empleados del Censo electoral.

SOBRE EL CODIGO ELECTORAL SE PRODUCE EL COMITE REPUBLICANO

El doctor Radio Cremata, ... del Partido «Acción Republicana» a la Cámara de Representantes en relación con el dictamen de la Comisión Mixta sobre el Código Electoral, hace las siguientes declaraciones:

«Acción Republicana, consecuentemente con sus principios ideológicos y por acuerdo de su Comité Ejecutivo Nacional, insiste en la necesidad de la aprobación de un Código Electoral que viabilice la Convocatoria para elecciones a Delegados a la Constituyente, única oportunidad de retornar al estado político constitucional.

Como medida parlamentaria, y los efectos de evitar «Acción Republicana, que resulte interpretada en un plano de insinceridad política situación análoga cuando la aprobación del Código Electoral para los comicios del 5 de marzo—producconstancia en el Diario de Sesiones contrario al acto de la Mayoría Congresional Gubernamental, dictando un Código Electoral que involucre con una elección para delegados a la Constituyente, una elección de carácter general para renovar los poderes públicos.

«Acción Republicana», sin minucaciones de ninguna clase, propiciará siempre, cualquier legislación electoral que nos conduzca a elecciones para delegados a la Constituyente.

(Fdo.) **Dr. Radio Cremata**, Líder del Comité Parlamentario del Partido «Acción Republicana» en la Cámara de Representantes.

SIN LUGAR LA RECUSACION CONTRA EL PRESIDENTE DE LA MUNICIPAL DE YAGUAJAY

El Tribunal Superior Electoral en su sesión de ayer declaró sin lugar la recusación establecida por Benito Pérez Soto contra el Presidente de la Junta Municipal Electoral de Yaguajay doctor Berenguer Pallou de Comosoma Espaltor. Dicha resolución fué dictada poco después de haberse celebrado la correspondiente vista.

Doce días

puede recibir **Gratis**

DIARIO DE LA MARINA

si se hace *suscriptor antes del día 20*

A partir de ese día lo tendrá en su domicilio libre de costo alguno todos los días que restan del mes.

Suscríbase

por los teléfonos:

M-7911, M-7912 y M-7913,

de nuestra Administración, para disfrutar de ese beneficio que le ofrece el mejor y más completo periódico que se edita en Cuba y lo tendrá antes de las siete de la mañana en su domicilio.

Las suscripciones en Provincias pueden solicitarse directamente, o por medio de nuestros Agentes.

M.E.C.D. 2016

PRORROGADO HASTA EL DIA 30 EL PLAZO PARA INSCRIPCIONES EN EL REGISTRO ESPECIAL DE COMERCIO

TERMINARA EL PAGO DE DICIEMBRE EN EL MUNICIPIO CON $50,000 ALLI DEPOSITADOS

CONFIASE EN QUE GOBERNACION APROBARA LA CASI TOTALIDAD DEL PRESUPUESTO CAPITALINO

Ante esa perspectiva, surge el optimismo en el Municipio.

Doscientos expedientes de rectificaciones de rentas fueron diligenciados el último día por la Junta de Amillaramiento

Doscientos expedientes de rectificaciones de rentas y cincuenta recursos distintos, fueron diligenciados ayer por la Junta de Amillaramiento Municipal en una sesión ordinaria.

Igualmente se acordó por dicho organismo el envío a la Audiencia de la Habana, que así lo interesa, de todos los antecedentes relacionados con el recurso contencioso-administrativo establecido por la Havana Docks Corporation contra la resolución de la Alcaldía que la obliga a pagar impuesto territorial por los muelles de San Francisco, Machina y Santa Clara.

Por cierto que en la Municipalidad se estima que dicho recurso será declarado sin lugar, ya que la resolución en cuestión es una de las acertadas de la Administración de Beruff Mendieta.

Los pagos al personal

En el día de ayer, se dispuso en el Municipio el pago de los haberes de Diciembre a los empleados que prestan servicio en la Sección de Compras, Material y Transporte del Acueducto.

Dicha nómina asciende a $1,905.

Hoy se pagará a la burocracia del Matadero Industrial.

Optimismo por la Aprobación del nuevo presupuesto

La impresión predominante en el Palacio Municipal, en lo referente a la aprobación del Presupuesto por la Secretaría de Gobernación, es de que esta Ley Económica será sancionada por el Ejecutivo Nacional con muy ligeras modificaciones, dándose como cosa cierta que los créditos consignados para pagar haberes atrasados a ex-empleados por más de 150 mil pesos, serán aceptados sin objeción alguna, así como las creaciones de plazas y aumentos de categorías y sueldo incluídos para el presente ejercicio por el Ayuntamiento de la Habana.

No obstante, como resultado de la gestiosa labor que vienen realizando los técnicos en materia de presupuestos municipales de la Secretaría de Gobernación, ya han sido suspendidos varios acuerdos entre los cuales figuran dos becas y una subvención de $1,200 a la Asociación de Periodistas de Radio.

El acuerdo concediendo dietas a los Asesores de la Junta de Amillaramiento, por la cantidad de 100 pesos mensuales, se asegura que también será aprobado por el Secretario de Gobernación, teniéndose en cuenta para ello la labor que realizan en favor del Municipio de la Habana.

Se aplicaron 50 mil pesos de depósitos para pagar sueldos

El contador municipal Armando Paz Larrabide, informó ayer, que los contables de su departamento, que se encuentran en la Sección de Apremios revisando un gran número de depósitos efectuados para garantizar el pago de contribuciones correspondientes a pasados ejercicios, comenzarían en breve a efectuar aplicaciones de dichos depósitos, con el objeto de que por la Contaduría se dispongan los ingresos en firme, con los cuales se podrán liquidar importantes obligaciones atrasadas, entre las que se encuentra parte de los haberes de los empleados correspondientes al pasado mes.

Se calcula que con dichas aplicaciones, ingresarán en el capítulo de resultas unos 50,000 pess.

Enviados a Contaduría dos nuevos cargos de recibos

Por el Negociado de Adresógrafo y Control del Departamento de Impuestos del Municipio de la Habana, fueron enviados en el día de ayer al Departamento de Contaduría, dos nuevos cargos de recibos de contribución por Fincas Urbanas correspondientes al primer trimestre del año natural de 1939.

Los cargos remitidos son los que serán cobrados por las taquillas 6 y 7 y el importe de los recibos girados asciende a la cantidad de $170,541.12.

Hoy se enviarán los pertenecientes a las taquillas 9 y 11.

Movimiento de fondos

El movimiento de fondos ocurrido en la Tesorería Municipal el día 16 del actual, según la nota facilitada por el Contdaor, fué como sigue:

Recaudación: Por Ejercicio Corriente, $2,818.51; por Ampliación del Presupuesto, $944.19; por Resultas, $724.43; para el Consejo Provincial, 716 pesos con 15 centavos; y por Plumas de Agua, $755.80.

Existencia en Caja: De Ejercicio Corriente, $209,010.28; de Ampliación del Presupuesto, 1,903 pesos con 24 centavos; de Resultas, 19,328 pesos 37 centavos; de Presupuesto Extraordinario, $228.00; del Consejo Provincial, 52,102 pesos 55 centavos; del Acueducto de Albear, 3,618 pesos 69 cts.; y por Plumas de Agua, $258,029.96.

Total en Caja por todos conceptos, $590,864.07.

El Dr. Céspedes se muestra agradecido al Dr. J. Ochotorena

Desde su lecho de enfermo se interesó por el magno homenaje rendido a Bayamo

El ilustre patriota doctor Carlos Manuel de Céspedes, que como saben nuestros lectores se encuentra enfermo desde hace algún tiempo, sin salir de su casa, ha tenido en el día de ayer un gesto de sincera simpatía hacia el doctor Joaquín Ochotorena, Secretario del Interior.

Con motivo de haberse celebrado el septuagésimo aniversario del incendio de Bayamo el día 12 de este mes, en el que esa heroica ciudad fué por quince minutos capital de la República de Cuba, el Secretario de Gobernación representó al Gobierno en tan magno acontecimiento, y pronunció allí un discurso en sesión solemne del Ayuntamiento, ante un público inmenso que le escuchó con fervor patriótico y el que ha sido comentado en toda la República por la brillantez de su verbo y la energía de su pensamiento.

Y el doctor Carlos Manuel de Céspedes, alma sensible, atento a todas las manifestaciones que se tributen a la nación cubana, designó al doctor Charles Mendiola, miembro del Servicio Exterior de la República y familiar íntimo suyo, para que le hiciera saber su agradecimiento al doctor Ochotorena como hijo del fundador de la patria, por el emotivo discurso pronunciado en Bayamo en homenaje a los libertadores, misión que fué cumplida en la mañana de ayer por el doctor Mendiola.

Sólo nos resta decir que el doctor Carlos Manuel de Céspedes se vió impedido de asistir a las fiestas de Bayamo, donde era esperado con fervorosa ansia patriótica, a causa de su enfermedad. Son innumerables los telegramas que ha recibido el ilustre enfermo de todas las clases sociales, interesándose por su salud.

SORPRENDE A MARTHA DE LA TORRE LA VIDA MUSICAL TAN ACTIVA DE LA HABANA DE HOY

La creación del Conservatorio Nacional es de urgente necesidad para nuestra cultura. Ofrecerá dos conciertos durante su permanencia en Cuba. Actuará de solista

La eminente violinista cubana Martha de la Torre, entrevistada durante su visita de cortesía a la Redacción del DIARIO, por nuestro compañero Leandro Robainas.

Se encuentra de nuevo en la Habana, después de larga ausencia, Martha de la Torre, la gran violinista cubana, querida y admirada de nuestro público, que recuerda los éxitos clamorosos que la notable artista compartiera con su hermana Angela, talentosa pianista concertista, de gran temperamento artístico, fallecida en plena juventud, cuando más sonreían el arte y la vida a su refinado espíritu.

Martha de la Torre fué, desde niña, una revelación. Recibió sus primeros estudios musicales de sus padres Gabriel de la Torre y Lina Campuzano. Después, el Gobierno cubano la envió a Bélgica, donde estudió con el famoso violinista César Thomson, en el Conservatorio Real de Bruselas. Allí alcanzó cuatro primeros premios: en solfeo, violín, armonía y composición.

Viene Martha de la Torre procedente de Washington, en cuya capital ha pasado los últimos tres años. Aprovechamos para obtener las impresiones de su regreso, la visita que nos hace, deseosa de saludar al DIARIO DE LA MARINA, a quien Martha no olvida como heraldo de sus triunfos artísticos, desde hace años.

—Me ha sorprendido gratamente—nos dice—el auge que ha alcanzado en Cuba el arte, en todas sus manifestaciones. El gran movimiento musical que se ha operado en nuestra patria durante mi ausencia, es bien consolador para cuantos se impresionan con el pesimismo de los que sólo tienen fe en los valores extranjeros, restándole méritos a todo lo nuestro. Cuba es hoy uno de los países que marcha a la vanguardia en materia de Arte en América. Encuentro en la Habana mucho más vida musical que en Washington, a pesar de ser aquella ciudad la capital de los Estados Unidos, donde radica una muy nutrida alta sociedad y el cuerpo diplomático más importante del mundo.

«Si ha sido para mí una verdadera y agradable sorpresa este cambio favorable que se ha operado en el arte en Cuba, también me ha sorprendido que no exista aún un Conservatorio Nacional, que estimo es una verdadera necesidad».

Hablándonos de sus actividades en Washington, nos dice:

«Llegué a la capital americana en 1935, para dar un concierto en la sala de música del hotel «Willard». A este concierto asistió el director de la Orquesta Sinfónica de Washington, Mans Kindler. Encantada con la belleza de la ciudad y considerándola lugar propicio para estudiar y reposar, decidí quedarme en ella, donde he permanecido hasta ahora. Durante mi estancia en Washington, realicé algunas tournés artísticas por Detroit, New York, Filadelfia, Baltimore, etc., en algunos conciertos en Washington, alternando con Pepito Echániz».

Luego, evocando sus triunfos por España, Martha de la Torre nos habla del gran compositor español Joaquín Turina, que la seleccionó entre los violinistas extranjeros para tomar parte en el homenaje que le tributaron al maestro en el teatro «San Fernando», de Sevilla, acompañando a Martha con su «Poema de una sanluqueña», que él mismo compuso. Después, durante su estancia en Madrid, Martha de la Torre fué presentada a los reyes, para los cuales tocó en audición especial.

En aquella triunfal tournée por España, un día se anunció un concierto de violín con una orquesta de renombre. No acudió la orquesta al teatro, como se había anunciado, y el público, en los primeros momentos, se sintió defraudado, mas a medida que se iba desarrollando el programa de violín por Martha de la Torre, el público se fué entusiasmando de tal modo, que al terminar la función se había alegrado de la falta de la orquesta, ya que así pudo escuchar mejor y comprender con más justeza la labor de la artista.

Contestando a nuestras preguntas acerca de sus planes artísticos durante su estancia entre nosotros, Martha de la Torre nos dice:

—En la Habana actuaré en dos conciertos: uno en el Círculo de Amigos de la Cultura Francesa, el día 25 por la noche. Será por invitación y con el fin de estimular el aumento de asociados de la prestigiosa institución que, después de diez años de actividades culturales eficientes, que ofrece a sus asociados por una insignificante cuota mensual, parece condenada a morir por falta de calor y de apoyo. El otro concierto será en el Anfiteatro Nacional, el día 28, en homenaje a la memoria de nuestro Apóstol José Martí, y actuaré como solista con la Orquesta Sinfónica del maestro Gonzalo Roig. Regresaré a Washington el próximo mes de marzo para cumplir el compromiso de un concierto en la capital americana, contratada por una prestigiosa empresa local.

—¿Volverá pronto a Cuba?—le preguntamos.

—¡Quién sabe! Espero que se realice algún día la creación del Conservatorio Nacional para venir a contribuir con mi grano de arena en la enseñanza de la música en Cuba.

Y estrechamos la mano de esta artista del violín, gloria de Cuba, admirada y considerada en el extranjero.

Mr. Gale Woolbert visita el DIARIO y tiene elogios para la América Latina

Hemos tenido el placer de recibir en nuestra Redacción la visita del señor Robert Gale Woolbert, editor de la importante revista financiera «Foreign Affairs», de la ciudad de New York, quien ha salido de la Habana a bordo del «Cuba», en viaje de regreso a su país.

El señor Woolbert se ha mostrado muy complacido de su visita a la Habana, haciéndonos un fervoroso elogio de la América Latina y del plan del Subsecretario de Estado, Mr. Cordell Hull, que propugna las relaciones comerciales y de confraternidad con los demás países del Continente.

Nos alegramos que la visita a nuestra Capital, haya sido tan grata al distinguido escritor y hombre de negocios.

CHILE SE NIEGA A RECONOCER UN ACUERDO LEGAL

Pruébase que el Congreso Odontológico tendrá por sede a nuestra capital

En relación al escrito que aparece recibido por nuestra secretaría de Santiago, firmado por el presidente y secretario del Consejo Nacional de la Federación Odontológica Latino Americana radicada en Santiago de Chile—publicado en algunos colegios—informando haber acordado acudir al IV Congreso Odontológico que ha de celebrarse en Montevideo, los doctores Armando Renté y Miguel A. Bello, secretario y tesorero del Consejo Ejecutivo de la FOLA que radica en la Habana, nos declaran lo siguiente:

«Nada más falto de razón y de lógica que ese acuerdo de los compañeros dentistas de Santiago de Chile. Probado está, hasta la saciedad, que a Cuba corresponde el derecho indiscutible de tomar por sede a su capital para la celebración de este IV Congreso Odontológico Latino Americano, de conformidad con lo acordado en el anterior III Congreso celebrado en Río de Janeiro, con la firma de todos los delegados asistentes al mismo, inclusive la del delegado oficial de Chile, doctor J. L. Garcia, conforme consta en el documento original suscripto en aquel acto y que consta en los archivos oficiales que tenemos en el Ejecutivo Central de la FOLA. Es más, en el propio acto y según consta del propio documento en cuestión, además de acordarse que la Habana fuera la sede de este IV Congreso Odontológico Latino Americano, se acordó también confiar la presidencia del mismo al doctor José María Reposo, cargo ese que en la actualidad ostenta y seguirá ostentando hasta que en el acto de clausura de este certamen científico, el día 11 de febrero próximo venideros se acuerde cuál ha de ser la República de nuestro Continente a quien ha de caber la suerte de que su capital sea designada como sede del próximo V Congreso».

«Para abundar mejor en nuestros pronunciamientos, basta decir que son más de quince las naciones afiliadas a la FOLA que han reconocido esos derechos indiscutibles de Cuba, por referendum celebrado al efecto, debiendo por lo tanto enviarán sus delegaciones oficiales a la Habana para que tomen parte en las sesiones que celebrará nuestra Academia de Ciencias, con motivo de este IV Congreso Odontológico Latino Americano, del 4 al 11 de febrero entrante. Y si esto no es suficiente, ahí están las invitaciones oficiales hechas por la Cancillería cubana, a nombre del Gobierno Cubano, a las demás Cancillerías de las Repúblicas latino americano federadas a la FOLA».

ATENTADO EN SHANGHAI

SHANGHAI, enero 17. (Transocean).—Se ha recibido en ésta noticias de un atentado cometido hoy, viernes, en Hong Kong contra un comerciador de Wang Chink Wei, ex presidente de la oficina política central, expulsado recientemente del partido Kuomintang.

Dicho colaborador, llamado Lumsam, fué herido de gravedad, a tres tiros por dos chinos.

UN EMPLEADO DEL DR. BRANLY, TRATO DE SUICIDARSE, INGIRIENDO UN TOXICO

En el consultorio del doctor Branly Sáez, situado en O-Reilly y Compostela, trató de poner fin a su existencia ayer tarde, el empleado Antonio Díaz Sánchez, de 40 años de edad, y vecino de Palatino número 68, en el Cerro.

Para consumar sus propósitos, Díaz ingirió una gran cantidad de cloruro de mercurio, ignorándose las causas que lo indujeron a tomar tal resolución.

El paciente ingresó en la Sala de Urgencias, del Hospital Calixto García.

La Corporación Nacional de Asistencia Pública crea un sorteo de caridad y el primer premio será un bello chalet

Otros premios valiosos serán ofrecidos por la Institución mediante ese sorteo. Casi dos millones de pesos distribuyó la Corporación, en sus dos años de fructífera existencia

Una vez más la Corporación Nacional de Asistencia Pública, a través de sus Fiestas de Caridad, va al corazón del pueblo. Ahora lo hace de manera inusitada. Y es que la cristalización de los proyectos de esta institución meritísima —que preside el comandante doctor Julio D. Argüelles— abre crédito de anchas perspectivas a cuantos propósitos emanan de su seno. Por eso ahora la celebración de las Fiestas de Caridad tendrá otro carácter.

La Corporación Nacional de Asistencia Pública, institución filial del Consejo Corporativo de Educación, Sanidad y Beneficencia, es creación (como todas estas organizaciones cívico-militares) del forjador magno de la reconstrucción nacional: del coronel Fulgencio Batista, ilustre jefe del Ejército Constitucional. Y, como toda obra donde la piedad irradia su claridad milagrosa, un grupo de damas distinguidísimas contribuye a la culminación de esta cruzada de humanidad. Al frente de este grupo, la señora Elisa Godínez de Batista, alma noble, cooperadora eficaz de toda labor generosa. Y junto a ella, dos damas de fina distinción, las señoras María Dolores Machín de Upmann y Mercedes Carballal de Remos. Al citar estos nombres, no es posible dudar el triunfo de las realizaciones de la Corporación Nacional de Asistencia Pública.

Ayuda a los necesitados

En las pasadas Fiestas de Caridad y en los dos días destinados a ellas, hubo un verdadero y múltiple deseo de ayudar a los necesitados; lo mismo al que reclamaba la alimentación material, un pedazo de pan que al que requería un rato de solaz para el espíritu. Todos recibieron el apoyo generoso de la Corporación Nacional de Asistencia Pública. Niños adultos, ancianos; todos gozaron los beneficios de las Fiestas de Caridad.

Ahora, para este año, la meritísima institución ha organizado un sorteo magnífico: quiere que el bienestar alcance también a los que aportan su óbolo, a los que contribuyeron a las iniciativas de la Corporación.

Magnífico premio

El primer premio de este Sorteo Nacional de Asistencia Pública consistirá en un soberbio palacete. A la señora Godínez de Batista se debe la cristalización de este propósito. Los planos se deben al talento artístico del arquitecto señor Luis Pizarro. La residencia alzará sus elegantes líneas en la calle 36 del Reparto Miramar y su costó excederá de los $25,000. La selección del estilo y la perfecta armonía de los detalles han merecido la aprobación y el aplauso unánime de cuantos han tenido la oportunidad de ver los planos y diseños.

El segundo premio consistirá en otra casa, donada por la firma de Crusellas y Cía. Esta casa será construída en el lugar de la República que designe el favorecido por la suerte, y reunirá todos los requisitos de elegancia y confort.

El tercer premio consistirá en un automóvil de la marca Lincoln, mundialmente reputada como sinónimo de suprema distinción. Este premio es una donación de la firma comercial Trinidad y Mno., industriales villareños a cuya altruista conducta se debe el funcionamiento de la Colonia Infantil de Santa Clara y otras obras de positivo beneficio nacional.

Medio millón repartido

Casi medio millón de pesos ha repartido la Corporación Nacional de Asistencia Pública en sus dos años de vida. (Esta distribución se hace escrupulosamente, con previa comprobación de la necesidad a cubrir y posterior inspección de la obra realizadañ Los libros de contabilidad de la Corporación Nacional de Asistencia Pública, como todos los de las organizaciones cívico-militares controladas por el Consejo Corporativo de Educación, Caridad y Beneficencia, están a la disposición de cuantos quieran investigar en ellos). En estos dos años se ha logrado el mejoramiento de las instituciones benéficas adscriptas, la atención de enfermos, la provisión de frazadas para los recluídos en Mazorra, la construcción de una cocina moderna en el Hospital Nuestra Señora de las Mercedes y la ampliación de dos pabellones en la Leprosería del Rincón, y, además, muchas obras de construción en distintos lugares de la República, al abrir su ala protectora sobre tantas instituciones necesitadas, tiene una proyección de higiene y exaltación pedagógica. Es preciso que los millares de niños recluídos en esas instituciones sean factores de utilidad ciudadana. Para eso hay que purificar con la higiene y la visión pedagógica. Mucho se hace, y mucho más se hará, cuando la voluntad se dirige con energía y decisión al cumplimiento de los deberes sociales. O sea, cuando se procede como procede y actúa el Comité Ejecutivo de la Corporación Nacional de Asistencia Pública.

Este Sorteo Nacional de Asistencia Pública será una contribución magnífica para dar término feliz a la obra extraordinaria que se levanta en la provincia villareña, en los alrededores de Santa Clara, la Escuela Vocacional, con capacidad para trescientos niños. Todo el pueblo de Cuba ha de tomar parte en este magno sorteo. Y tanto los que resulten felices triunfadores en el sorteo como todos los que participen en él, sentirán la satisfacción íntima de saber que son parte de un torrente circulatorio que emana del y vuelve al corazón del pueblo.

EL GRUPO UNIVERSITARIO FEMENINO DA LA VOZ DE ALERTA

El Grupo Universitario Femenino, de la F. de la J. C. C., ha recibido, por distintos medios no oficiales, insistentes insinuaciones de colaborar en el próximo Congreso Feminista de Cuba.

El magno programa del Congreso, las vindicaciones femeninas que plantea la urgencia inaplazable de buscar solución adecuada a problemas cubanos y femeninos de carácter gravísimo, nos puso, desde un principio, en expectación inquietante, en actitud de quien quiere y teme.

Y los presentidos temores han resultado, para desconsuelo nuestro, bien fundados, y vienen a definir nuestra actitud de abstención.

Las Asociaciones que toman parte, sus tendencias harto conocidas y nada sospechosas, el sesgo sectario que van tomando las reuniones previas, las intenciones que ya se traslucen a todo espíritu medianamente perspicaz, han motivado la decepción y la retirada de algunas de las más destacadas mentalidades femeninas católicas. Lo decimos con el alma amargada por la más deprimente desilusión; ante la proximidad de un Congreso Feminista soñamos en un mañana mejor, en un mañana de justicia social, en la posibilidad de ver cristalizadas las nobles y legítimas aspiraciones femeninas, en la perfecta armonía de los derechos de la mujer y de los fueros de la moral cristiana.

Y hemos llegado a la íntima, firme persuasión de que el Congreso Feminista no ha de satisfacer el ideal armónico y sublime que hemos abrigado como mujeres y como católicas.

El G. U. F. da la voz de ¡Alerta!

La Habana, 8 de Enero de 1939.—**Julia Iglesias Blanco**, Secretaria.

NUEVA JUNTA DIRECTIVA DE LA ASOCIACION DEL COMERCIO DE FARMACIA

Con asistencia de numerosos asociados, y en su local social de Soledad 519 se reunió la Junta Directiva de la Asociación del Comercio de Farmacia de la República, sociedad en que están representados los dueños prácticos de las farmacias establecidas en Cuba.

Después de haber sido aprobada el acta de la reunión anterior, se procedió a la elección de la nueva Directiva que regirá los destinos sociales durante el resto del presente año, resultando electos los siguientes miembros:

Presidente, Florencio Gutiérrez; vice, Antonio Prieto; secretario, José I. Bravo; vice, Santiago Piñero; tesorero, Julián González; vicetesorero, Saul Dean; vocales: Eliseo Guzmán, Julián Paredes, Pedro Santos, Rafael García, Emilio Fernández, Pedro Rivas y José Mollero.

La nueva Directiva tomará muy pronto posesión de los cargos y se nos comunica que uno de los asuntos de mayor importancia que habrá de tratar, es el que se refiere a la implantación del nuevo Reglamento que fija los precios a que en lo sucesivo se deberán vender las medicinas al púbilco.

YA ESTA FIRMADO EL DECRETO PRESIDENCIAL CONCEDIENDO LA NUEVA FECHA DE VENCIMIENTO

El Secretario de Comercio propuso esta medida, en vista de las muchas solicitudes a tal respecto de entidades farmacéuticas. 36 agentes oficiales de Propiedad Industrial están registrados

El Sr. Presidente de la República a propuesta del Secretario de Comercio, Dr. Edgardo Buttari, ha firmado el siguiente Decreto por el cual se concede una prórroga para las inscripciones en el Registro Especial creado por el Decreto 2584:

POR CUANTO: Por Decreto de esta Presidencia número 2584 de 23 de Noviembre de 1938, publicado en la Gaceta Oficial de la República, correspondiente al día 3 de Diciembre del propio año, se creó en la Secretaría de Comercio un Registro Especial en el que debían inscribirse obligatoriamente los que realizaren cualquiera de las actividades que se enumeran en el Apartado Primero de dicho Decreto.

POR CUANTO: Por el Apartado Quinto del propio Decreto, que antes se cita, se dispuso que las personas naturales o jurídicas que a la publicación del mismo en la Gaceta Oficial, se dedicaren dentro del Territorio Nacional a cualquiera de las actividades mercantiles o industriales que se enumeran en su Apartado Primero, debían solicitar la inscripción en el Registro Especial aludido, dentro de los veinte días siguientes a dicha publicación.

POR CUANTO: El referido término de veinte días vence precisamente en esta fecha.

POR CUANTO: Diversas entidades se han dirigido al señor Secretario de Comercio en solicitud de que se prorrogue el término primeramente concedido, a fin de poder cumplimentar debidamente todos los requisitos exigidos para obtener la inscripción en el Registro Especial expresado.

POR CUANTO: Procede acceder a lo solicitado.

POR TANTO: En uso de las facultades que me están conferidas por la Ley Constitucional de la República y demás leyes en vigor, a propuesta de Secretario de Comercio

RESUELVO:

PRIMERO: Prorrogar hasta el día treinta de Enero de mil novecientos treinta y nueve, el término de veinte días concedidos por el Apartado 5to. del Decreto 2584 de 23 de Noviembre de 1938, para que dentro de dicha prórroga puedan inscribirse en el Registro Especial creado por dicho Decreto, las personas naturales o jurídicas que aún no lo hubieren efectuado y que realicen cualquiera de las siguientes actividades:

a) Los fabricantes nacionales o extranjeros que elaboren o manufacturen en Cuba cualquiera de los productos y especialidades a que se refiere el Artículo 29 del Reglamento contenido en el Decreto 1396 de 9 de Julio de 1938, tal como se encuentra modificado por el Decreto 1836 de 30 de Agosto del mismo año.

b) Las sucursales, los representantes, los agentes y los comisionistas radicados o establecidos en el País, de fábricas y laboratorios extranjeros que elaboren o manufacturen fuera de Cuba los productos y especialidades a que se refiere el inciso anterior.

c) Los demás importadores de los citados productos y especialidades, no comprendidos en los incisos a) y b) que preceden.

SEGUNDO: El Secretario de Comercio queda encargado del cumplimiento de lo que por el presente Decreto se dispone.

Dado en la Habana, Palacio de la Presidencia, a los veinte y nueve días del mes de Diciembre de mil novecientos treinta y ocho.

FEDERICO LAREDO BRU,
Prsidente.

EDGARDO BUTTARI,
Secretario de Comercio.

APARECEN INSCRIPTOS 36 AGENTES OFICIALES DE LA PROPIEDAD INDUSTRIAL

La Dirección de la Propiedad Industrial de la Secretaría de Comercio, a cargo del Dr. Emilio Sardiñas, acaba de confeccionar una relación de los Agentes Oficiales de la Propiedad Industrial que se encuentran inscriptos en el Departamento y por tanto debidamente autorizados para realizar esa función.

Hasta el 31 de Diciembre último se encontraban inscritos en la Secretaría de Comercio 36 agentes. En la relación que se ha confeccionado y que se insertará en la Revista de Comercio se consigna el nombre, domicilio, fecha de la solicitud y día en que renovó su título así como el número de la última Carta de Pago contentiva de haber satisfecho los derechos exigidos por la Ley para ejercer esa profesión.

FIANZA PRORROGADA

El Presidente de la Compañía de Seguros y fianzas «Cienfuegos S.A.», ha participado al Director de Comercio, señor Ismael Clark, que la fianza expedida por dicha entidad para garantizar las gestiones del señor José Vicente Taquechel, como Corredor Notario Comercial, en la plaza de Manzanillo, queda vigente por un año más, por haber el citado corredor renovado la misma, que es por la suma de $4,000.

EL FERROCARRIL DE CHAPARRA

El Administrador del «Chaparra Railroad Company», ha remitido a la Dirección de Comercio, de esta Secretaría, el estado de los ingresos de dicho ferrocarril de servicio público, durante el mes de Diciembre último, que fué de $8,994.81, incluyendo los conceptos de pasajes, expreso, carga, misceláneas y otros.

También ha reportado su recaudación registrada en el citado mes, la empresa del «Ferrocarril Central de Matanzas S.A.», la que obtuvo un ingreso por todos conceptos de $7,839.93.

MAS DE CUATRO MIL SERVICIOS PRESTO LA POLICIA SECRETA DURANTE DICIEMBRE

El señor Enrique Fernández Parajón, segundo jefe de la Policía Secreta, nos informó ayer que durante el pasado mes de diciembre dicho cuerpo policíaco había prestado 4,252 servicios, distribuídos así: mandamientos judiciales diligenciados, 2,009; arrestos efectuados, 215; denuncias formuladas, 334; investigaciones en el interior de la República, 102; ocupación de efectos del delito, 67; cartas de ciudadanía informadas, 224; expedientes de extranjeros indeseables, 27, y servicios diversos, 1,272.

Preso por el hurto de una sortija

Un detective de la Secreta, del grupo 5, detuvo ayer a Israel Laufer Román, establecido en el Mercado Unico, por Monte, y residente en Conde 55, altos, por ser el que adquirió la sortija que fué hurtada por Jesús González García, llamado Machito, a Manuel Ramos. Del hecho conoce el Juzgado de Instrucción de la Quinta sección.

Piden los alumnos de Filosofía que se supriman las especialidades para los estudiantes de la E. de Pedagogía

Solicitan del Consejo Universitario el crédito para la creación del Instituto Modelo. Hoy por la tarde celebrará nueva reunión este organismo. Las elecciones en Farmacia

Los estudiantes de la escuela de Filosofía y Letras de la Universidad de la Habana acordaron ayer, en una asamblea, solicitar del Consejo Universitario que se supriman para los alumnos de Pedagogía, las especialidades que se explican en las escuelas de Ciencias y Filosofía y Letras.

Ya el claustro de profesores de la escuela de Ciencias, con fecha 14 de abril del año pasado, adoptó el acuerdo de proponer dicha supresión de especialidades para los estudiantes de Pedagogía.

Acordaron también los alumnos de Filosofía y Letras interesar del máximo organismo del Alma Máter la concesión del crédito necesario para el Instituto Modelo de Segunda Enseñanza, anexo a esa facultad.

El Consejo Universitrio se reúne hoy por la tarde.

Hoy, por la tarde, habrá de continuar tratando el Consejo Universitario de los asuntos pendientes.

En la sesión de hoy posiblemente se conceda un nuevo plazo para que abonen la matrícula los estudiantes pobres que no alcanzaron los beneficios de la matrícula gratis.

Elecciones en Farmacia.

Se encuentran casi terminadas ya las elecciones estudiantiles en la escuela de Farmacia.

Resultaron elegidos delegados por el primer curso, Andrés Domínguez y Carlos Penichet; por el segundo curso, Diego Moré y Evangelina Suárez y por el tercero, Roberto Fundora y Carlos Rodríguez.

El próximo viernes habrá de ser designado el presidente y el secretario de la asociación de alumnos de la escuela.

Una excursión a Viñales.

El próximo domingo habrá de realizar una excursión a Viñales, con sus alumnos, el doctor Salvador Massip, profesor de Geografía de la Universidad.

El doctor Massip ofrecerá clases objetivas sobre la naturaleza de los terrenos y otros particulares.

Partirán los alumnos del pie de la escalinata universitaria a las ocho de la mañana.

Asamblea de Pedagogía mañana

Mañana celebrarán una nueva asamblea los estudiantes de Pedagogía del Alma Máter, a las diez a. m.

Decidirán si se reintegran a clases o no.

EL DIA DE LAS LETRAS DE LA II FIESTA INTELECTUAL DE LA MUJER, SERA EN MATANZAS

Las más destacadas escritoras y poetisas de Cuba tomarán parte en ella. El acto será de 9 a 12 de la mañana y lo presidirá la doctora Zoraida Curbelo. El Teatro Sauto, local de la fiesta

La serie de actos que integran el programa de la II Fiesta Intelectual de la Mujer dió comienzo con la brillante exposición nacional femenina en la Escuela Vocacional, y ha ido desarrollando sus números espaciadamente para no interferir con otras actividades nacionales de importancia que reclamaban la presencia de muchas de las más destacadas figuras femeninas.

El Día de las Letras está fijado para el próximo domingo 22, en Matanzas. Lo patrocina la sociedad Amigos de la Cultura Cubana, ubicada en la propia ciudad yumurina. El teatro «Sauto» y a las nueve de la mañana, son el lugar y la hora señalados. El programa, de extraordinario interés lo reproducimos a continuación.

1.—Ofrecimiento del acto en nombre de los Amigos de la Cultura Cubana, por un miembro de esta institución. 2.—Palabras de la Presidenta p. s. r., de la Sección de Literatura, señora Cuca Quintana. 3.—Discurso del eminente escritor matancero doctor Medardo Vitier. 4.—Presentación por provincias de todas las cuentistas, poetisas y recitadoras seleccionadas y designadas previamente: Pinar del Río. Poetisa. Herminia Herrero. Cuentista, Angeles Cañas. Recitadora Práxedes Pérez. Habana: Poetisas Serafina Núñez y Mirta Aguirre. Cuentista Cuca Quintana. Recitadora: Rosita Orozco. Matanzas: Poetisa Araceli Torres. Cuentista: Celia Pérez Belinchón. Recitadora: Violeta Casals. Santa Clara: Poetisa: Julia Consuegra de Montalvo. Cuentista: Matilde Soy y Menéndez Tuya. Recitadora: Liduvina González Fernández. Camagüey: Poetisa: Alicia Agramonte. Cuentista: Flora Basulto de Montoya. Recitadora: Carmina Benguría. Oriente: Poetisa Ciana Valdés Roig. Cuentista: Martha García Ochoa. Recitadora: Thais Raffo.

5.—Entrega de diplomas a las triunfadoras en el Concurso Nacional de Literatura, por la Presidenta Provincial doctora Zoraida Curbelo. Premios: Novela, doctora Flora Díaz Parrado. Ensayo, Dora Jiménez. Teatro, Flora Basulto de Montoya.

6.—Palabras en nombre de las escritoras premiadas, por la señora Dora Jiménez.

7.—Resumen del acto, por María Luisa Ríos, presidenta de la Fiesta Intelectual de la Mujer.

Verdaderas excursiones de intelectuales y artistas se preparan desde todas las poblaciones de la isla para asistir a este acto trascedental y único.

Se ha pospuesto para próxima fecha la colocación de una tarja en la casa donde naciera Lola María Ximeno, como homenaje a esta ilustre matancera. A este acto asistirán el Director de Cultura de la Secretaría de Educación y otras distinguidas personalidades. Oportunamente daremos a los lectores del DIARIO otros detalles. Isabel Chapottín, profesora de la Academia «San Alejandro», se le ha confiado la ejecución de la tarja. Existe el proyecto de fundar una Editorial Femenina, el primer libro que se imprima será el de la propia Lola María Ximeno.

FEGD 2016

DIARIO DE LA MARINA

(S. A.)
FUNDADO EN 1832.
Dirigido hasta 1919 por D. Nicolás Rivero y Muñiz
DIRECTOR: Dr. JOSE I. RIVERO — ADMINISTRADOR: D. CELSO GONZALEZ
Domicilio Social: PASEO DE MARTI, número 103
Joshúa B. Powers, Ins. 220 East. 42nd. St. New York City

Editado por la Cía. DIARIO DE LA MARINA, (S. A.), cuyo programa consiste «en la defensa de los intereses generales y permanentes de la Nación cubana, de los especiales de la Colonia Española establecida en la misma y de la unión y armonía entre los diversos elementos que conviven en el país». Art. 1o. de los Estatutos.

TELEFONOS DEL DIARIO
Dirección M-2856
Administración M-7911
Suscripciones M-7911
Quejas M-7911
Clasificados M-7915
Jefe Redacción M-1287
Redacción M-7913
Sports M-7912
Ag. Guanabacoa XO-1584

PRECIOS DE SUSCRIPCION	Territorio Nacional	Extranjero	Países Fuera del Convenio Postal
Año	$ 13.50	$ 17.00	$ 20.00
Semestre	7.00	9.00	11.00
Trimestre	3.75	5.00	6.00
Mes	1.30	—.—	—.—
Dominical Semestre	—.—	5.00	7.00

EDITORIALES

El Secretario de Sanidad de viaje

El Secretario de Sanidad y Beneficencia ha partido para Matanzas. Recorrerá la provincia para inspeccionar los servicios sanitarios y benéficos. Al doctor Costales Latatú le agrada la comprobación personal que no deje lugar a dudas ni esté expuesta a interpretaciones diversas. Y posee un verdadero archivo de informes referentes a la región que ahora visita. Podía, con tal motivo, sin moverse de su mesa de trabajo, dictar órdenes y tomar providencias.

Ha preferido, empero presentarse allí donde apreciará de visu el desenvolvimiento de las labores confiadas a sus subalternos. El recuerdo de su viaje a Oriente debió estimularle para este viaje a Matanzas. Aquel resultó provechoso. Este lo será también. Sobre todo, podrá darse cuenta de la actuación de las Jefaturas Locales acerca de muchas de las cuales se tienen en las oficinas de la Calzada de Belascoaín noticias poco favorables. Ya se sabe que éstas, en toda la República dejan bastante que desear. Muchas veces son responsables de las deficiencias en los servicios públicos, y en ya mayoría de los casos trabajan como pueden por la escasez de recursos. El problema es viejo. Data de hace muchos años. Tiene su origen en algo evidente y lamentable: la limitación de los créditos.

De Oriente trajo a la Habana hace pocos meses, el doctor Costales Latatú, el convencimiento de que la Sanidad y Beneficencia necesitan mayores recursos que los que cuentan; pero asimismo adquirió en Santiago de Cuba y otras ciudades, la convicción de que muchos males a los que se atribuye el carácter económico, podrían aliviarse y en ocasiones curarse, con una mejor organización en las actividades burocráticas y con un concurso más eficaz que el actual de las autoridades municipales.

Lo que Sanidad y la Beneficencia necesitan es trabajar con éstas de acuerdo, bajo una preocupación común; la del interés popular. Probablemente se traerá de Matanzas igual criterio. Ambas experiencias podrán valerle de mucho en sus proyectos de imprimirles a las labores de su departamento un ritmo nuevo y una organización de mayor eficacia. Acerca de la oportunidad de estas medidas, hablan diversas preocupaciones sanitarias de la hora presente, que reflejan inquietud popular, muy razonable por cierto.

Matanzas, como antes Oriente, recibirá al Secretario de Sanidad esperanzada de que de esta visita resulte propicia. Desde luego que un viaje no puede hacer milagros, y que es imposible resolver de prisa y definitivamente problemas hidráulicos, conflictos hospitalarios y dificultades múltiples de que allí se lamentan. Pero el doctor Costales Latatú obtendrá una impresión cabal de las necesidades matanceras y bien conocidas éstas, será más fácil estudiar el modo de satisfacerlas.

Una coincidencia que no debe desaprovecharse

Una gran tarea legislativa tiene por delante nuestro Congreso. La lentitud con que últimamente han desenvuelto sus actividades ambas cámaras ha acumulado excesivo trabajo sobre ellas. Ciertas cuestiones han absorbido toda la atención de los legisladores, sin dejarles tiempo para conocer de los últimos mensajes del Ejecutivo, en los cuales se recomiendan algunas medidas legislativas de positivo interés.

No parece, empero, probable que Senado y Cámara impriman un «tempo» más rápido a sus futuras labores. Hay varios asuntos de capital importancia que preocupan sobremanera al Congreso y que mantienen dividida la opinión de sus miembros en uno y otro hemiciclos. Esos asuntos son, en primer término, la Ley Electoral que ha de regir en los próximos comicios a constituyentes, la Ley de Alquileres y la Ley de Revaluación Hipotecaria. Son de tal magnitud y trascendencia estos tres proyectos que bastan para consumir más de una legislatura, sobre todo si son tratados con la minuciosidad y el rigor que requieren.

La Ley Electoral tiene una importancia exclusivamente política, pero muy acentuada por las suspicacias y temores a que da siempre lugar entre nosotros una legislación de esa naturaleza. Es muy difícil que todos los partidos se pongan de acuerdo sobre el cuadro de garantías que debe ofrecerse a la ciudadanía en materia de elecciones. Aun las pragmáticas más previsoras—como aquella que recomendara Crowder y que fué Ley durante mucho tiempo—han sido denunciadas como carecientes de las seguridades necesarias. No dudamos nosotros que es muy importante la vigencia de una ley sabia, que no deje resquicios a la arbitrariedad y al fraude; pero creemos, por otra parte, que la legislación más escrupulosa resulta deficiente cuando entre las fuerzas políticas en pugna no hay el «mínimum» de confianza y de buena fe indispensable para que el hecho electoral resulte efectivo.

La democracia es un régimen que descansa en la buena fe de quienes practican sus doctrinas. Como todo juego noble exige, en primer término, lo que los ingleses llaman «fair play». Si los contendientes tienen el propósito de jugar limpio, la presencia o ausencia de tal o cual regla, de tal o cual formalidad, resulta secundaria. Si en uno solo de ellos falta esa pulcritud de conducta, la reglamentación más severa deviene ineficaz. De ahí que se considere que la democracia es un régimen de pueblos cultos y se hable tanto en toda la América, donde el sistema no ha dado todavía sus mejores frutos, de educar al pueblo para la democracia.

Entendemos que la legislación electoral no debe sufrir demoras por razones meramente formales o adjetivas. Hasta ahora el gobierno y la oposición han coincidido en un punto que muy bien podemos llamar vital: la necesidad de llegar a la Constituyente cuanto antes, como medio de lograr que el país recobre su normalidad jurídico-política. En este sentido se han expresado los más altos personeros de todos los partidos políticos, así como aquellas figuras que por su relieve en la vida pública cubana tienen derecho a ser oídas en todas aquellas cuestiones que atañen a la organización futura del país.

Esa coincidencia desde ángulos diversos es muy importante a los efectos de encauzar políticamente a la nación. Por grandes que sean los antagonismos existentes entre los diversos grupos en que hoy se divide la opinión nacional, es bastante que todos concurran a una misma aspiración inmediata para que el principio democrático, que es el que importa defender, quede a salvo. Lo grave sería que cada partido tirase por su lado y ofreciese una solución distinta a los problemas políticos del momento.

Es preciso aprovechar esa coincidencia, hacerla fecunda, mantener su característica de meta primera y común de las más encontradas ideologías y tácticas políticas. Para ello no hay más que un camino: dar facilidades para la convocatoria, elección y reunión de la Asamblea Constituyente dentro de este año. Las dificultades que existan, que por lo que se ve no son sustantivas, deben ser allanadas. En lo que a esto concierne el Congreso ha de ser el primero en mostrarse propicio. Si la legislación electoral significa un «impasse», las organizaciones políticas que han dado crédito a la palabra del Gobierno se sentirán decepcionadas y pudiera perderse aquel mínimum de acuerdo a que nos hemos referido antes y que tan fecundo puede ser si sabemos aprovecharlo en bien de los sentimientos democráticos del país.

Ni la mayoría ni la minoría del Congreso deben hacer cuestión de negra honrilla tal o cual disposición del Código Electoral. Lo fundamental es que haya cuanto antes una Legislación que permita a los partidos organizarse con vistas a la Constituyente. No son los preceptos legales los que hacen buena o mala una elección; es la propia conducta de los ciudadanos la que influye decisivamente en la pureza del sufragio. Y más cuando lo que se va a ventilar en las próximas elecciones es más bien una cuestión de posiciones políticas o de cargos públicos jugosamente retribuídos.

Al Margen de la Historia

TRES ANECDOTAS CONTEMPORANEAS

I

El secretario de la Presidencia de cierto país amigo tenía la costumbre de teñirse el pelo. Ocultaba piadosamente sus canas para engañar a los demás, pero sólo conseguía engañarse a sí mismo.

Era del dominio público que este buen señor empleaba las primeras horas de los jueves en embadurnarse los cabellos. Y nadie podía entrar en sus habitaciones en tan graves momentos, porque, hombre pudoroso al fin, evitaba por todos los medios que se descubriera «su gran secreto».

Una mañana—era jueves—antes de entrar en su tocador, abrió el periódico del día y vió, con asombro, que publicaba la noticia de haber sido despojado de su alto cargo. Sin acordarse que tenía la cabeza completamente blanca, se vistió rápidamente y fué al Palacio Presidencial. Entró como una tromba en el despacho del primer magistrado y, dirigiéndose a éste, que charlaba con varios amigos, preguntó:

—¿De manera que ya no soy secretario de la Presidencia?

—No—respondió uno de los presentes—ahora eres María Antonieta, que encaneció en una noche.

A pesar del grave trance en que se hallaba, comprendió la alusión. Y calándose el sombrero de golpe hasta los ojos, salió sin despedirse de nadie.

II

En Rodas (provincia de Santa Clara), como en casi todos los pueblos del interior, se celebraban, hace algunos años, simpáticas veladas teatrales en las que tomaban parte las señoritas y los jóvenes más destacados de la localidad.

El «primer actor» del consabido cuadro escénico, tenía—creía tener—extraordinarias disposiciones dramáticas, y en todas las fiestas interpretaba los papeles serios, utilizando el latiguillo con muy buen éxito.

Una noche este actor se hizo aplaudir recitando el monólogo «Adulterio». Salió a escena con el pelo en desorden y un cuchillo sangrante en la temblorosa mano. Dió media docena de gritos, puso los ojos en blanco, y luego recogió «modestamente» los laureles conquistados.

Como hacen casi todos los aficionados jóvenes, apenas bajó el telón, nuestro héroe se deslizó entre el público para recibir los parabienes de sus amigos. A derecha e izquierda oía lo mismo:

—Muy bien, chico.

—Has estado magistral.

—Eres Ricardo Calvo en persona.

De repente, se enfrentó con el doctor Ramón Font, hombre prudente y sabio, que gozaba—y goza todavía, porque vive—de una bien merecida reputación de humorista. El letrado le tendió la mano al «niño precoz»:

—Has estado muy bien. Te felicito.

—Doctor—respondió el «actor dramático» con fingida modestia—su felicitación me honra... Gracias.

—Sí—prosiguió Font—has estado muy bien, porque eres el único que me ha hecho reir.

El «niño prodigio» es, en la actualidad, el presidente de la comisión de Relaciones Exteriores de la Cámara de Representantes, y se llama Juan Francisco López, el popular «Fico», que, desde aquel día, renunció a las tablas.

III

Y ya que hablamos de congresistas, referiré una anécdota de Lorié Bertot. El joven representante oriental entabló conversación con una lindísima señorita norteamericana, en lo que él llamaba «un correcto inglés». La «miss» empezó a notar que Lorié, mientras hablaba, hacía un movimiento rotatorio, rarísimo, con la cabeza. Y quiso saber las causas de semejante «tic».

Un amigo del congresista, que presenciaba la escena, le aclaró el misterio:

—Es que aprendió el inglés oyendo discos fonográficos, y, claro, la costumbre...

José SANCHEZ ARCILLA.

EN LA PLAZA DE TOROS

Por Roseñada

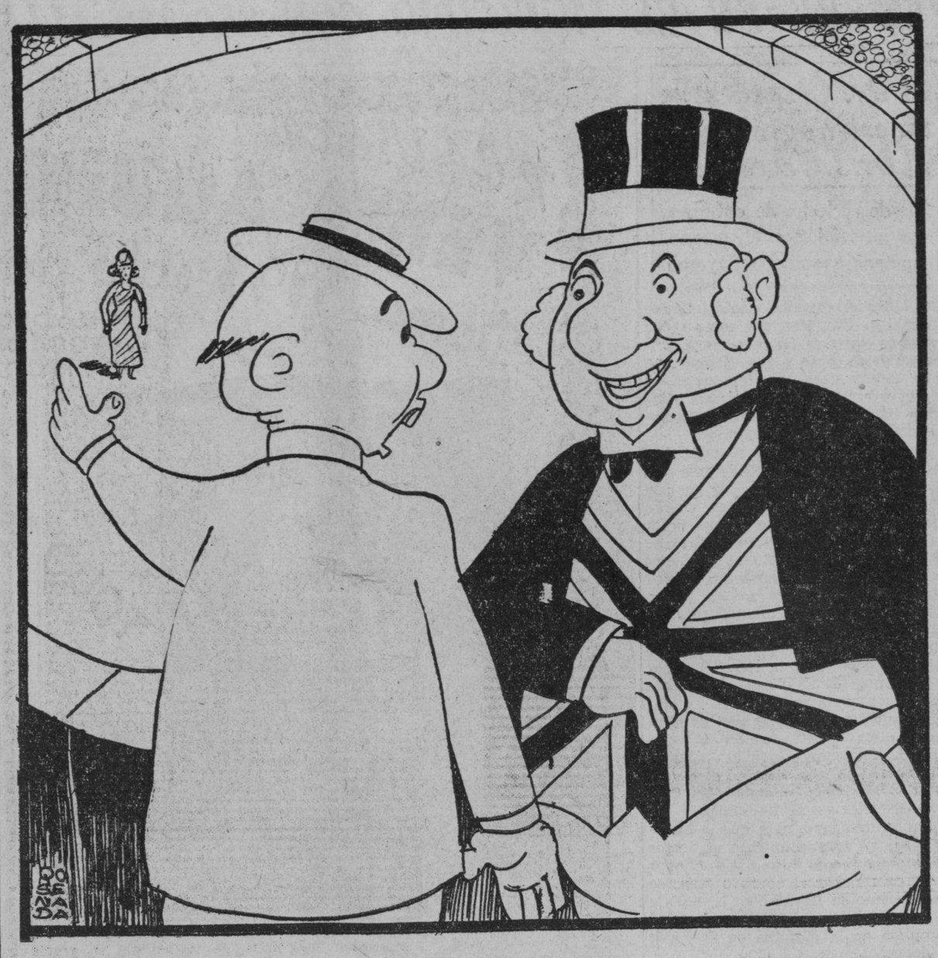

—John, mire dónde se ha metido Francia.
—Allá ella. Yo le dije que viniera conmigo a ver los toros desde la barrera...

REVISTA DE CIENCIAS

CON CINCO CONGRESOS CIENTIFICOS DE LA ECONOMIA SOCIAL CERRARON LOS SABIOS AMERICANOS EL AÑO 1938

Por el DR. JULIO CANTALA

El año 1939 se despidió en Estados Unidos con un alarde de ciencia, exteriorizado en varias reuniones científicas que mostraron al mundo hechos concretos sobre el avance del saber humano. El día 27 se inauguraron en el Hotel Waldorf Astoria, de Nueva York, las sesiones de la Sociedad Americana de Geólogos. El mismo día, se iniciaron las reuniones de la «American Physical Society», en Washington. El 28, la «American Association for the Advancement of Science», inició su asamblea anual en Richmond, (Virginia). En Providence, se juntaron los miembros de la Sociedad Americana de Arqueología, el mismo día 28 y el 29 los salones del Waldorf Astoria de Nueva York, cobijaron a la Association for Research in Mental and Nervous Diseases.

En forma cinematográfica, daremos a nuestros lectores los comentario surgidos de esos cónclaves que fueron una especie de concentración de la «sustancia gris» que rige la sabiduría americana...»

GRECIA Y ROMA SUFRIERON CRISIS SOCIALES COMO LA NUESTRA

En las reuniones celebradas en Providence, bajo la hospitalidad de la «Brown University», el doctor Williams Oldfather de la Universidad de Illinois, leyó un trabajo en el que demuestra que en tiempos antiguos la humanidad padeció de «ismos», «new deals» y «Estados corporativos», en la misma forma que ahora. Entre las catástrofes económicas de Grecia y Roma y las actuales inquietudes sociales, existe un paralelismo cuyo fundamento está, según el conferencista, en la mala distribución de la riqueza. En Grecia, desde su alza hasta su decadencia, ocurrieron los mismos fenómenos que ahora contemplamos. Platón, (considerado por el doctor Oldfather como aristócrata de sangre azul), fué el «ideólogo» de un «totalirianismo» formado por unos cuantos elegidos que sufrieron ante los ataques de un «pseudocomunismo» predicado por Demóstenes. El caso de la caída de Roma lo explicó el conferencista de la misma manera. Mencionó a Cicerón como un predicador que creía en un Estado autoritario, sostenido por unos cuantos hombres de mentalidad cultivada... Si nuestra civilización presente quiere subsistir, tiene que hacer una distribución de la riqueza, «cuidando del bienestar del individuo aislado», en la misma forma que se cuida del hombre que tiene un cerebro pulimentado. El profesor Borrows, (Yale University), presentó los estudios hechos en las excavaciones realizadas en El-Kheleifeh del Mar Rojo, antiguo puerto del Rey Salomón, en donde se han descubierto vestigios de culturas «presalomónicas» e implementos que alcanzan a períodos de los siglos V y VI; un buen material para los orientalistas. El doctor Campbell del «Wesley College», dió a conocer sus exploraciones en el Eufrates, con las cuales ha encontrado elementos para un trabajo sobre «Los Banquetes Rituales en las diferentes Religiones»....

TAMBIEN LOS GEOLOGOS HABLAN DE POLITICA

Diciembre 28. Los salones del Waldorf Astoria estaban repletos de señores de aspecto exótico. La Sociedad de Geología Americana, convocó a sus miembros. el doctor Butler, Presidente de la «Columbia University», inauguró las sesiones con un discurso en el que dijo que los avances de la ciencia deben hoy de dirigirse hacia la solución de las crísis políticas y económicas que afectan a los humanos. La ciencia especializada, no puede evitar la catástrofe que se avecina. El doctor Veatch en colaboración con el Comandante Paul Smith del Departamento de Costas y Geodesia en Washington, disertó sobre «Los Valles submarinos del Atlántico», y afirmó que el sueno del Océeano ha tenido unas alzas y bajas de 12,000 pies desde la época de la última glaciación en Europa. Así se han formado valles, y montañas en el fondo de los mares de tanta o más importancia que las que existen en la superficie terrestre. Los trabajos de estos exploradores, se han realizado en la cuenca del Río Hudson y en el Valle del Río Congo, de las costas de Africa. Fueron elegidos: Presidente de la Sociedad de Mineralogía americana, el doctor Maxwell Short y Presidente de la Sociedad de Geología, el doctor Waylan Waughan.

LOS FISICOS MEZCLAN LA CIENCIA CON EL METILCOLANTRENO

Los físicos se reunieron en Washington el día 27. Trataron en primer lugar, de la crisis social que ataca al mundo y varios fueron los oradores que abogaron por un estudio de esos males hecho con un espíritu de investigación científica, sin influencia de odios, rivalidades y credos políticos. El Profesor Bridman, de Harvard, abogó por «una revisión profunda» de los conceptos sociales que hoy rigen a los humanos. Los físicos escucharon con interés unos trabajos presentados por los doctores Halaender y Cole, del «Biophysical Institute», de Washington, sobre el cáncer y su prematuro diagnóstico. Según estos investigadores, la causa inicial de esta enfermedad, es un cuerpo químico llamado «metilcolantreno». Su presencia en la sangre es difícil de observar, porque a veces se encuentra en cantidades eminentemente pequeñas. Ahora bien, Halaender y Cole toman colonias de levadura de cerveza, que viven en una solución de sal común. Se les añade cierta cantidad del citado nefasto «meltilcolantreno» y.... aparentemente nada ocurre; pero si a esta «solución» se la trata por la acción de la lámpara ultra-violeta, los diminutos organismos de la levadura, (sabido es que tal levadura es una sustancia que tiene vida), desaparecen. En otras palabras, la acción del cuerpo que aparentemente origina el cáncer, es descubierta por los rayos ultra-violeta que sin duda revelaban un fenómeno de naturaleza «foto-biológica». Quizás sea este el principio para averiguar con anticipación la presencia en la sangre humana del citado componente químico.

El californiano Luis Alvarez, disertó sobre un nuevo tratamiento del cáncer por medio de los «neutrones», (corpúsculos que viven dentro del núcleo anatómico) y que al parecer, producen efectos más elocuentes que el tratamiento por el radium. De los ínfimos neutrones saltaron los asistentes al origen de ciertos mundos que a una distancia de millones y millones de millas se están formando en los espacios. El doctor Ross Gunn, (Naval Research Laboratories), habló de la catástrofe ocurrida en la «Nova Pictoris», que por una explosión se ha dividido en tres porciones cada una de las cuales «anda bailando por esos espacios del Cosmos y forman una especie de Estados Totalitarios, es decir, de sistemas solares independientes y semejantes al nuestro... Tal afirmación sirve la hipótesis que explica el origen del mundo por una catástrofe parecida a la que aconteció con «Nova Pictoris....»

Uno de los problemas que hoy más preocupan a la Humanidad es el predominio de los trastornos nerviosos. A juzgar por las estadísticas que se publican, la Tierra está en camino de convertirse en un enorme manicomio.

LA PSICOSIS CONTEMPORANEA

Los miembros de la Asociación que investiga las Enfermedades Nerviosas y Mentales, tuvieron largas discusiones el día 29 en el citado y favorecido Waldorf Astoria.

Emoción.... Emoción y latigazos emocionales como causa de muchas dolencias, fué el tema favorito del Congreso. A este prpósito, el doctor Félix Deutch, de (Harvard University), explicó sus trabajos para tratar el «asma bronquial», por métodos psíquicos. Según este investigador, tal dolencia está compuesta de dos fenómenos. Uno que es el pulmón sensible a ciertas proteínas, (esto se llama «alegría» y es consecuencia de la acción del polvo de las plantas en nuestro organismo) y el otro, (que hoy se considera como causa primordial de la enfermedad,) es una «psicosis», es decir, una dolencia de carácter nervioso, el Dr. Dutch habló de cien casos asmáticos tratados por medio de la sugestión. El doctor Cobb abogó por el olvidado hipnotismo en estos trastornos y presentó casos tratados por estos métodos que ya estaban casi olvidados. Tales afirmaciones coinciden sin duda con el sentir de cualquier médico moderno a quien las visitas a sus enfermos han convencido de que la mayoría de los padecimientos actuales tienen como origen los latigazos emocionales originados por la vida moderna.. y principalmente la incertidumbre y la falta de dinero....

OTRA VEZ LA FE COMO FUNDAMENTO DE LA CIENCIA

Pero sin duda que el Congreso más importante fué el celebrado en Richmond, (Virginia), porque la American Association for the Advancement of Science, está formada por los Platones y Cicerones modernos que ya hemos dicho, fueron criticados en Providence por el doctor Oldfather... Primeramente el doctor Birkhoff, Decano de la Facultad de Ciencias de Harvard y Presidente de la Asociación se sintió Aristóteles y pronunció un discurso de carácter filosófico. Habló de los tres pilares que hoy sostienen a las ciencias: la Fe, la Intuición y la Razón. La primera es la madre de las anteriores. Además, el mundo de la investigación científica, está formado por un espectro que da los siguientes colores: el matemático, el físico, el biológico, el psicológico y el social... En el mundo matemático, el concepto básico es el número en el físico la materia. En el mundo biológico, la piedra angular es el «organismo», en el psicológico es el «pensamiento»... y en el social, una «cosa que se llama sociedad»... Para el doctor Birkhoff la dificultad estriba en dejarnos dominar por uno de estos conceptos... ¿Por qué no armonizar todos estos elementos cubriéndolos con un manto que pueda ser la Fe?... Mística notable la que se desplegó en ese Congreso de Richmond, en donde sin duda penaba el alma de San Agustín.

EL CENTENARIO DE LA TEORIA CELULAR

Se festejó el Centenario del enunciado de la Teoría Celular. Los nombres de Scheiden y Schwan fueron nublados por el trabajo presentado por el doctor Conklin de Princeton. Rehabilitó el nombre de Hooke médico, matemático y arquitecto, que en Inglaterra en el año 1667 fué el verdadero iniciador de la teoría de la célula, fundamento de la Biología. Sin duda que el doctor Conklin no tiene «amistad» con los antiguos médicos árabes de la Escuela de Sevilla, los cuales hablaban de «corpúsculos ínfimos» que forman los órganos de los animales.... El tema más importante del Congreso fué el que presentó el doctor Demerec, del Departamento de «genética» en la Carnegie Institutión. Fué un análisis de los cromósones y «genes», alma del núcleo de las células, elemento máximo de la herencia de los humanos, y factor en la evolución según lo calificó el conferenciante. Según estos estudios, el «gen» ofrece tres características.

Primera: La sustancia química que lo compone. Segundo: Su acción genética que es fatal y Tercero, la posición dentro de esa cadena que forman otros hermanos «genes» para constituir el «cromosón». El cambio de estos factores, influye en el individuo que más tarde se deriva de ese «gene». Si es un trastorno la posición «génita del cromosón» puede surgir un individuo anormal. Consecuencia: Que al ser influenciados estos corpúsculos por los cambios de posición o por trastornos en sus sustancias químicas, se logra de desviar la ley de la herencia. ¡El laboratorio fabricando monstruos!

De mucha importancia fueron los trabajos que se presentaron para estudiar la «fatiga» como causa de la mayoría de las enfermedades mentales que atacan al hombre actual. Y como estabamos convencidos de dicha «fatiga» realmente es el origen de muchas dolencias, finalizamos estas líneas para que nuestros lectores no caigan en ese factor ético que los Cicerones y los Platones americanos consideran tan importante... La cortesía que nos distingue nos lea, no puede ser agobiada con el «cansancio»....

El año de 1938 se despidió en medio de constelaciones de sabios.

El Comité Ejecutivo y presidentes saliente y entrante de la Academia Americana para el Avance de la Ciencia.

HIPO

por Enrique FORTUN

El prefijo (delante) griego «hypo» que significa debajo, se confunde en español con el sustantivo, también griego, hippos (caballo). Ambos se han castellazinado en el término «hipo»; lo que da lugar a confusiones e interpretaciones erróneas.

Con el carácter de prefijo se emplea muy frecuentemente en Medicina, significando debajo de lo que expresa la palabra a la que va unidos. Por ejemplo: hipodermia debajo de la piel; hipogloso debajo de la lengua; hipotensión tensión debajo de la normal. En el orden moral tenemos «hipócrita», estar disfrazado, es decir bajo una capa que oculta las cualidades morales de una persona. Hipocondrios, regiones anatómicas así llamadas por estar debajo de los cartílagos (chondros) situados en la parte inferior del tórax. Hipocondría (neurastenia, tristeza) tiene la misma etimología por haberse creído que este estado es debido principalmente a enfermedades del hígado, glándula situada en el hipocondrio derecho.

El sustantivo hipo (del griego hippos, caballo) no es un prefijo en el sentido gramatical de esta palabra, sino el primer término de una palabra compuesta que expresa algo relacionado con el caballo. Hipódromo, lugar en que se celebran las carreras de caballo; hipófago el que come carne de caballo; hipopótamo caballo de río, (pótamos, río); hipógrifo caballo mitológico, alado. Recuérdese la bella poesía que comienza: Hipógrifo violento, que corriste parejas con el viento.

En inglés, en francés y en alemán se ha conservado la ortografía griega tanto del prefijo (hypo, debajo), como el sustantivo (hippo, caballo); de manera que no hay confusión posible. Cuando leemos un libro escrito en cualquiera de estos idiomas nos damos cuenta enseguida, sin posibilidad de error, de si se tratara del prefijo o del sustantivo. En cambio en italiano, idioma en el cual ya apenas se emplea, se ha suprimido esta letra tanto en el prefijo, como en el sustantivo, y en el prefijo se ha sustituído la «y» por la «i», de manera que en este idioma se dice: ipoteca, ipodermia, ipócrita, etc. Pero en el caso del sustantivo hippos (caballo) se ha suprimido la h, pero se ha conservado la doble p; lo que permite orientarse enseguida: ippopótamo, ippódromo, etc.

Siendo yo médico, por una parte, y estando sobre el tapete, por otra, la cuestión de la revalorización hipotecaria no terminaré sin tratar de las palabras hipo (como término patológico) e hipoteca (como término económico).

El hipo es una contracción espasmódica del músculo diafragma que da lugar a una sensación como si algo brincara del estómago al tórax y viceversa. Es pues una expresión simbólica que tiene términos especiales en otros idiomas; pero cuando es usado atendiendo a las etimología griega lo escriben en inglés, francés y alemán, con pp, hippo y en italiano ippo.

En cuanto a «hipoteca» es una expresión gráfica también. El término se compone del prefijo hipo (debajo) y de teca (derivada de una palabra griega que significa poner o colocar). La palabra es muy simbólica; despierta la idea de un match de boxeo en que el acreedor está arriba, noqueando al deudor. En la lucha que se avecina y que tendrá por escenario un ring enorme, (toda la República) el coronel Batista, que va a actuar de referee, parece que quiere evitar un «knock out» general. ¿Lo logrará?

¡Chi lo sa!

A TRAVES DE LA VIDA

EL MARGEN DE LA HISTORIA

(Confidencial)

De sobremesa, cuando se ha levantado el servicio y los criados se retiran, gusta a la bella esposa del Doctor X... hablar seriamente con el «Señor», quien, como es sabido, guarda siempre una actitud reservada, sin dejar de ser atenta y amable.

—Pues, sí señor, —decía la elegante dama insistiendo en el tema —no te figures que sea ésa, la razón que han dado, la verdadera causa por la que se ha roto la boda, o por lo menos aplazado indefinidamente.

—A mí me parece muy plausible.

—Tú lo encuentras todo muy natural. ¡Tienes un talento, chico!

El Señor se encoge de hombros y dice:

—Porque no quiero ver en las cosas más sencillas lo que inventan la fantasía de unos o la malevolencia de otros.

—No lo diras por mí, porque yo soy incapaz de levantar una calumnia.

—Ya lo sé y de ello me felicito; pero te dejas llevar del «on dit» y del «chismecito», como se dice queriendo atenuar la significación de la palabra chisme, que es una cosa indigna.

—Tampoco es todo tan claro como aparece—dice la Señora, volviendo al tema.—Aparte de que el novio, en una conversación privada que sostuvo con los padres, exigió que en el testamento que éstos debían otorgar antes de la boda, la muchacha recibía ser mejorada.

—¿Y quién reveló el secreto? ¿El notario?

—¡Yo qué sé Lo cierto es que la muchacha no podrá casarse hasta que no se cure unas herpes que tiene en el pecho.

—¡Pero si es absurdo lo que dices! ¡Si eso es de la vida íntima y no puede saberse!

—Pues me consta positivamente—dijo irónía el «Señor»—porque los médicos son mudos y los padres no van a divulgarlo.

—¡Pues para que lo sepas; lo he contado en confianza a varias personas. Su más íntima amiga!

Héctor de Saavedra.

Yiraudy y su Exposición de dibujos en el "Lyceum"

Yiraudy es un joven santiaguero que reside en la Habana hace varios años. Muy dado a buenas lecturas, sintiendo gran vocación por la Pintura, prefirió seguir el procedimiento antiguo de recibir lecciones de un solo maestro, en vez de adquirir los conocimientos en una escuela o academia de Bellas Artes.

Y de todos los pintores nuestros, el que le resultaba más emocionante desde el punto de vista estético era Víctor Manuel, de quien ha recibido enseñanzas y consejos, logrando el difícil triunfo de no dejarse influenciar por su maestro. Víctor Manuel le hizo pintar y dibujar a la vez, siempre de memoria, plasmando imágenes puramente subjetivas.

Los primeros trabajos que Yiraudy presentó al público fueron diez dibujos —figura— conjuntamente con otros tantos de Portocarrero, «Andrés» y Rigol, tres compañeros jóvenes de gran personalidad. «Modelo», «Afro», «Eza» y «Autorretrato» fueron los cartones de Yiraudy que gozaron de más favor del público.

Desde entonces—1936—no ha vuelto a exhibir, encerrándose a estudiar y a producir. De cincuenta dibujos «regados» en la Habana, sólo ha logrado recuperar veinte para la exposición abierta en el Lyceum. Todos son al lápiz, muy trabajados, de diversos temas: Naturaleza en reposo, composiciones, figuras, paisajes... Muchos de ellos son de «Realidad mágica», como «La ciudad tras flor».

—«Realismo mágico»—nos dice Yiraudy—es situar lo irreal, por medio de yuxtaposiciones, en un plano de realidad; dar forma comprensible y plástica a los elementos imaginativos. Si en la fotografía, y más frecuentemente aún en el cine, el simultanismo es admitido como una expresión gráfica elocuente y verdadera, porque en la memoria, reproduciendo con los ojos cerrados lo que evocamos o imaginamos, es frecuente que se vean a la vez varias imágenes; si en la música se entrelazan la melodía y el contracanto a la vez que el ritmo, y nos absorbe la polifonía con deleite, no hay razón para limitar el dibujo y la pintura a la reproducción directa de una sola imagen. Que el retrato reproduzca las facciones de una persona determinada está bien; pero cuando se quiere crear, las formas se exaltan, los rasgos fisonómicos se estilizan y la obra lograda es algo más que una simple fotografía. Los fotógrafos modernos utilizan procedimientos diversos, papeles especiales, trucos de impresión, para conseguir efectos, para lograr originalidad. El pintor, el escultor, deben trabajar la materia hasta dominarla, y cesar hasta que queden plenamente satisfechos de haber plasmado una emoción estética, lo cual a veces requiere minutos, a veces días y de trabajo, y otras veces no se logra nunca. La reproducción que puede llamarse mecánica de los objetos o seres que todo el mundo ve, si se reúnen otras calidades, podrán ser considerados «estudios de técnica» «ejercicios»; pero no obras de arte.

Hemos observado con detenimiento la veintena de dibujos que expone Yiraudy en el «Lyceum». Ama las perspectivas violentas, visiones desde lo alto. Su cartón «Niña de los pinos» parece alejado de nuestra retina por una distancia de niebla. Las cabezas de negros parecen talladas en diorita. La «Negrita con lazo en el pelo» muestra calidades extrañas, tornasoles inesperados. Y todo ello está ejecutado con lápiz very-black de repórter.

En todas las artes hay el «lugar común», la totalidad o parte que ya hemos visto u oído varias veces, lo que acusa en el autor falta de originalidad o pereza. Yiraudy prefiere presentar menos trabajos que incurrir en repeticiones. El ocio creador de todo artista supone largas horas de contemplación, de éxtasis, en la búsqueda de un nuevo motivo, del mensaje que todos anhelamos y que a veces no nos llega nunca.

Armando MARIÑO.

Para comer y leer

En muchos hoteles y restaurantes de Estados Unidos ha comenzado a difundirse el uso de unas lámparas de mesa con pantallas especiales y un pequeño soporte para colocar un libro o un diario y sujetarlo con una varilla.

Instaladas en las mesas de los sitios más tranquilos y menos iluminados de los comedores, que suelen ser las preferidas por las personas que van solas a comer, resultan de gran utilidad para los aficionados a combinar la lectura con la comida que son muchos.—(Adaptado de «Popular Science», Nueva York).

FECHAS Y ANIVERSARIOS

ENERO 18

El 18 de enero de 1732, nació **Francisco Caracciolo**, príncipe de dicho nombre, almirante napolitano y revolucionario.

Pertenecía a la Armada británica en la guerra de la Independencia de los Estados Unidos y también actuó contra la piratería y contra los franceses en el sitio de Tolón. Fué el único napolitano preeminente que mereció la confianza de Fernando IV rey de Nápoles (III de Sicilia y I de las Dos Sicilias), y fué leal al rey hasta la huída de este monarca. En enero de 1799 Caracciolo regresó a Nápoles, donde fué recibido con gran entusiasmo en momentos en que estallaba la revolución. Tomó el mando naval de las fuerzas de la República Parthenoniana y luchó contra las fuerzas inglesas y escuadrones napolitanos. Finalmente cayó prisionero, siendo apresado por elementos de la flota inglesa que establecieron sobre él un cerco que le fué imposible vencer, no obstante haber tratado de efectuarlo las uerzas terrestres del cardenal Ruffo.

Al tratar de escapar, Caracciolo fué arrestado, y debidamente maniatado, compareció ante el tribunal que lo juzgó a bordo del buque insignia de Nelson. Sentenciado a muerte, la ejecución tuvo lugar a las pocas horas, siendo fusilado y después colgado de un mástil de la fragata napolitana «Minerva», el 30 de junio de 1799. Parece que en la sentencia y ejecución de Caracciolo no dejó de estar complicada Lady Hamilton, la mujer fatal que alcanzó justa celebridad como amante de Nelson.

Opera y «Jazz»

Este otoño, durante la temporada lírica del Manhattan Opera House, de Nueva York, ahora llamado Manhattan Center, habrá después de cada función de ópera bailes gratuitos en la sala al compás de una orquesta de «swing».—(De «Newsweek», New York).

M.E.C.D. 2016

IBOREÑAS

ESQUELAS DE PESAME. — En su residencia de la Loma del Mazo, se encontraban recibiendo todos los pésames por la tarde y por la noche, los de pésame, nuestro distinguido amigo el cumplido caballero, señor Manuel García Rivero y sus hijos Nena, Beba, Francisco José y María Marta, Mariano y Nona Pérez Serra, tan rodeados en estos momentos por lo imposible y sentido fallecimiento de la que fué cariñosa compañera y madre amantísima, la señora Angela Alonso de García Rivero.

La familia García Rivero, desde el primer instante en que se conoció la triste nueva de su gran desgracia, sólo ha recibido pruebas inequívocas del alto aprecio y muchas consideraciones que le tiene la sociedad habanera, encontrándose todos profundamente agradecidos las tantas atenciones y demostraciones, de que a diario viene siendo objeto.

CUMPLEAÑOS. — Una monísima angelical niña, Sylvia Granda Fraga, cumple en esta fecha sus años de edad, de dichas y de infinitas para sus queridos padres nuestro fraternal amigo y antiguo compañero de colegio, el señor Raúl E. Granda y su joven esposa Conchita Fraga, a quienes deseamos todo género de dichas en unión de su encantadora hijita.

SUS DIAS. — Mañana en la festividad de los Santos Marcelino y Augusto, celebrará su cumpleaños nuestro querido compañero y distinguido joven Mario Ramos y Reyes Gavilán, galanista social del periódico «El Mundo» que por su caballerosidad y cortesía de bien, unido a estas otras dotes, su trato afable y sus buenos deseos de complacer a todos, ha sabido ganarse en la alta posición que ocupa en la sociedad habanera, el afecto y simpatías de numerosas amistades y compañeros, que en tan señalada fecha, tendrán para él toda clase de halagos y congratulaciones, haciéndolo de esta manera, a quien hacen atenciones, desde su especial sección.

Un antiguo amigo y compañero también mañana estará de plácemes el doctor Augusto Cabrera Macías, de lo más correcto y caballeroso, unido a la crónica social, donde es tan querido y admirado, por su espíritu de compañerismo y don de gentes, bellas cualidades, que enaltecen la distinguida personalidad del doctor Cabrera Macías.

Su cooperación a la crónica, resulta valiosísima, de muy positivo valor literario, siendo muy leídas sus brillantes e interesantes reseñas de los grandes acontecimientos sociales.

Reciban Castellanos y Cabrera Macías, nuestra más cordial felicitación, deseándoles el más dichoso día.

NOTA DE DUELO. — Muy sentida ha sido la triste noticia del fallecimiento del respetable caballero doctor Herminio Valdivieso, que víctima de cruel dolencia dejó de existir rodeado del cariño de su pobre viuda y desconsolados hijos.

Su entierro resultó grande e imponente manifestación de dolor a la que se unieron todos sus familiares y amigos, acompañando sus restos hasta el Cementerio de Colón donde recibieron cristiana sepultura.

A su viuda la señora Angela Izquierdo y a sus hijos Lito, Carmen y Herminia, hacemos llegar la expresión de nuestra más sentida condolencia, deseándoles la resignación necesaria para sobrellevar tan rudo golpe.

BAILE DE MAMARRACHOS. — El Club Deportivo de Santos Suárez, celebrará el día cuatro del próximo mes de febrero, su primera fiesta de carnaval, consistente en un baile de mamarrachos bajo el título de Blanca Nieves y los Siete Gigantes.

Para ese día lucirá el club un magnífico decorado en sus salones y terrenos, que se verán concurridísimos, a juzgar por el extraordinario interés y entusiasmo que ha despertado entre sus nuemerosos asociados y simpatizadores, el sólo anuncio de este baile.

La orquesta Havana Swing y el septeto Terry, estarán encargados del programa de los bailables.

Las entradas para los caballeros y las invitaciones para las damas pueden adquirirse en la secretaría del Club en Santa Emilia 318.

Orestes DEL CASTILLO.

EVIAN CACHAT

Exija siempre el Agua de = EVIAN-CACHAT y no se contente de pedir solamente Agua de EVIAN

Solo el Manantial CACHAT está prescrito por el Cuerpo médico francés

Rehuse toda substitución

PINAREÑAS

El doctor Cabada

Un triste aniversario.

Ayer martes, cumplió el séptimo aniversario de la muerte del doctor Juan María Cabada y del Haya, ex alcalde y senador de la República y figura prestigiosa de nuestra sociedad que lo recuerda siempre con afecto y cariño, por lo que él representó entre nosotros.

Con motivo de tan triste fecha, sus familiares y amigos le tributaron una perigrinación a la Necrópolis, donde yacen sus restos, cubriendo su tumba con una montaña de flores.

Allí estaban tres hermanitas atribuladas: María, Trina y Paula, fecundando con sus lágrimas la tierra sacrosanta que guarda al que fuera un pedazo de su corazón.

El cronista que estaba ligado al ilustre vueltabajero por lazos de intimidad y de amistad que lo admiraba y quería grandemente por su caballerosidadl intachable, por sus nobles propósitos y ejemplar educación ciudana, siente también el dolor inmenso de haber perdido con el doctor Caba un verdadero afecto y un amigo que supo serlo.

Siete años han transcurrido de la caída del pinareño todo corazón y buen deseo y su memoria queda imborrable en los hombres que saben aquilatar los méritos públicos y las virtudes privadas.

Porque en ambos campos el doctor Cabada fué digno de encomio. Su actuación como funcionario del pueblo se caracterizó por la honradez de sus principios y por lo progresista de sus hechos.

En la vida íntima fuera de las actividades del palenque electoral, sus gestos fueron siempre inmutables: la sonrisa acogedora para el hermano y el auxilio de su bolsa, sin importale ni el credo ni la raza de los que a él acudían en demanda de alguna cooperación.

Eso fué Cabada.

Como todos los grandes hombres, tuvo sus detractores. Hubo elementos que le combatieron gratuitamente, pero no importa porque su obra perdura y perdurará siempre, mientras no se extingan las almas sensatas que supieron de sus hechos y de sus esfuerzos.

Pinar del Río no lo olvida.

¿Podría un pueblo olvidar al hombre que hizo posible numerosas mejoras en el orden colectivo? Vive latente a través de los hechos y los hechos son indestructibles, porque están tangibles y sobreviven a todos los embates.

Al recordarle en este nuevo aniversario de su muerte, sean mis palabras un lenitivo capaz de llevar un poco de resignación a los corazones de esas tres generosas hermanitas que como premio al infinito amor que él sintió por ellas, siguen la ruta de que aquél aprendieran, practicando el bien y honrando la memoria de su gran hermano.

Que así sea.

Un distinguido enfermo

Completamente restablecido.

Durante algunos días se ha vista precisado a guardar cama atacado de ligera afección grippal, el respetable caballero Don Silvestre Cirval, figura distinguida en nuestra sociedad donde sabe hacerse admirar y estimar por su generosidad y buen comportamiento.

Hasta sus habitaciones privadas del hotel Globo, donde reside desde hace algunos años, llegaron con tal motivo sus numerosos admiradores del rotarismo y de la sociedad pinareña, para interesarse por el estado de salud de tan querido amigo.

Grata la nueva de su restablecimiento.

Que soy el primero en celebrar.

Entre nosotros

Un inteligente estudiante.

Procedente de la capital de la República, he tenido el gusto de saludar en Pinar, al joven estudiante de derecho de la Universidad Nacional, señor Roberto Ferrer Fuentes.

Vino a esta cidad a interesarse por el estado de salud de su abuelita, la apreciable dama Martina Cruz, viuda de Fuentes, que sufrió recientemente un lamentable accidente que le produjo la fractura de un brazo.

Reciba mi saludo.

Expresivo y cordial.

El Dr. Llopiz

Hacia Consolación del Norte.

Tras haber resuleto satisfactoriamente todos los problemas que le llevaran hacia la Habana, acaba de regresar a su término de La Palma, el joven y valioso galeno doctor Pedro Llopiz Ramos, ex candidato a Representante en las últimas elecciones y elemento bien querido entre los consolareños.

El cronista lo despide.

Y lo saluda con estas líneas:

Milanés

Magnífico el programa de hoy.

Esta noche como todos los miércoles coliseo nos ofrece un programa lleno de grandes atractivos con el estreno de dos interesantes producciones que llevan por título «Feliz desengaño», y «El rey del harem», totalmente sincronizada en español, con preciosas canciones del ídolo de las mujeres, José Mojica.

Será un nuevo éxito del Milanés.

En los turnos de tarde y noche.

Guillermo RODRIGUEZ

HA DADO UNA PRORROGA A S DUEÑOS DE VALLAS PARA UE LAS HAGAN DESAPARECER

ólo un pequeño crédito para dar fin a la vía que une Cerro con Carlos III. Terminó la reparación de una calle en Guanabacoa. La Ruta Central reclama atención urgente

esolución presidencial se ha dado una prórroga en la vigente decreto 2327, de 26 de octubre, ampliando el plazo que la colocación de vallas anuncia en la siguiente forma:

Todos de vallas anunciadoras, marquesinas y letreros que no sean a lo dispuesto, deben retirarse están situados en las provincias la Habana y Matanzas Playa de Varadero, dentro de días; si se hallan en el resto la provincia de Matanzas, Santa y Pinar del Río, dentro de días; y si están en las provincias de Camagüey y Oriente, dentro noventa días.

Las prorrogas se entenderán a partir el 16 del corriente mes

Crédito para terminar las obras de la vía Cerro-Carlos III

El Jefe del Distrito de la Habana ha informado la terminación de las obras de reparación de la carretera de Rancho Boyeros, tramo comprendido Carlos Tercero, donde fueron mil quinientos metros de pavimentación, con ocho metros ancho de superficie de desgaste «Cut Back», cogidos numerosos y realizado el desbroce y arreglo del paseo.

Un pequeño crédito para terminar kilómetro pendiente, pues los pesos concedidos por el Gobierno han invertido ya en aquellas obras.

Piden la reparación de una calle en Guanabacoa

El Jefe del Distrito de la Habana ha informado sobre la terminación de los trabajos de pavimentación en la calle Máximo Gómez, de Quintín Banderas y Marianao, Guanabacoa. Se empleó en la superficie de desgaste el «Cut Back». Los PP. Escolapios y los vecinos han quedado muy complacidos de la eficiencia de las obras.

La carretera Central reclama urgente atención

Numerosas quejas se están recibiendo en Obras Públicas procedentes de las empresas de transporte, empleados municipales, congresistas y elementos particulares, sobre el estado de la carretera Central, vía ésta de excepcional importancia. Agrietada en muchos lugares, reclama urgente atención, según han podido comprobar en las inspecciones hechas por funcionarios de dicha dependencia. Urge que se evite la destrucción total de esa obra que costó muchos millones de pesos, pero ello no puede hacerse con pequeñas sumas presupuestadas. Corresponde al Congreso arbitrar los recursos necesarios para mantenerla en condiciones de soportar el tránsito, cada día más intenso, que por ella se realiza. Aparte de lo mucho que significa en el orden material, es una humana contribución a la seguridad de los que por ella viajan, al disminuir los accidentes.

Espera Obras Públicas que la Secretaría de Hacienda resuelva el abono del flúido eléctrico

Ha trascurrido más de un año desde que la Secretaría de Obras Públicas llamó la atención a la Secretaría de Hacienda, para que se le abonara el flúido eléctrico que viene suministrando de su planta de Casa Blanca al departamento de Inmigración, a cuyo efecto la Dirección General de Obras Públicas, cumpliendo órdenes del secretario ha fijado la orientación debida, por no disponer el departamento de crédito para sufragar ese consumo, el que supone, además, la instalación de los nuevos relojes para la separación de los servicios que corresponden a las secretarías de Hacienda, Sanidad y Defensa Nacional, Campamento de Tiscornia, Colonia Infantil y Escuela de Reclutas, y los que debieran sufragar cada una de dichas dependencias.

La Dirección General del Servicio Central correspondió a las peticiones de Obras Públicas exponiendo cue se estudiaban las medidas oportunas para conseguir los créditos, y la inclusión de los mismos en los presupuestos, pero pidió, también, que se evitara la supresión del flúido a Inmigración, por el perjuicio que ello podría representar. La Secretaría de Obras Públicas espera que la de Hacienda le resuelva de una vez este asunto.

VICIOSO DETENIDO

Miembros del Servicio de Inteligencia Militar arrestaron en Prado y Trocadero, a Honorio Bueno Demena, de 23 años, vecino de San Rafael 3, al que le ocuparon un cigarro de mariguana. Se trata de un vicioso de la droga.

GRAN CONCIERTO ESTA TARDE

Grandero interés ha despertado el concierto que ofrecerá esta tarde la culta Sociedad femenina Vedado «Liceum», el violinista cubano, Alexander Prilutchi, notable del eminente Carl del Conservatorio de Berlín. El programa responde a la más selecta artística. Juzgue el lector:

Trio del Diablo, Sonata. Tartini-Kreisler.

Concierto en Sol menor. Violín solo.

Concierto en Re menor. Wisconciones. Tartini-Kreisler.

Kol Nidre (de Baal Shem), Ernest Bloch.

Jota caprichosa. F. Ries.

Danza Española. De Falla-Kreisler.

El notable maestro Jascha Fisher lo acompañará al piano. Y 30, comenzará.

CRONICA HABANERA

GRACIELLA GOMEZ DIAGO

Graciella Gómez Diago, expresión magnífica de la belleza, la gracia y la simpatía, celebró su santo el pasado lunes, viéndose con tal motivo muy congratulada.

La señorita Gómez Diago es la segunda de las hijas del prestigioso ex Presidente de la República doctor Miguel Mariano Gómez y de su gentilísima esposa Serafina Diago.

Para ella un saludo.

LA BODA DE ESTA NOCHE.—Abrirá sus puertas esta noche, a las nueve y media, la Iglesia Parroquial del Vedado, para una boda de rango elegante.

Serán contrayentes la bella y encantadora señorita Sylvia Seiglie y Crusellas y el estimado amigo Arturo Goudie y de Monteverde, ambos pertenecientes a familias muy distinguidas de nuestra sociedad.

Dicha ceremonia, a pesar de su carácter íntimo, revestirá gran lucimiento.

La novia lucirá como complemento de sus galas nupciales un ramo lindísimo que llegará a sus manos desde el favorito jardín «El Clavel», como un obsequio del cronista.

Tema para la crónica.

COMIDA ELEGANTE.—El doctor Joaquín Viñals y su joven e interesante esposa Mercy Taquechel, tan estimados en el seno de nuestra sociedad, ofrecieron anoche una comida en su bellísima mansión del Vedado.

Comida elegante a la que asistió un grupo numeroso de distinguidos matrimonios cuya relación damos a conocer seguidamente:

Ramón Martínez Pedro y Mariita Barrueco, Jorge Alfredo Belt y Alicia de Cárdenas, Tomás Terry y Herminia Saladrigas, Charles Theye y Nena Romero, Ramón Argüelles y Graciella del Monte, Alberto Belt y Bebita Alonso, Juan de Cárdenas y Graciella Guzmán, Carlos Arnoldson y Clotilde Alacán, Ricardo Moreira y Graciella Bandini, José Manuel Coroalles y Elena de Cárdenas, Ricardo Morán y Lila Forcade, Willy Baró y Nenita Abril, Roberto Pollack y Chita Diehl, Ventura Dellundé y Carmen Menocal, Miguel Lasa y Conchita Urrutibeascoa, Ramoncito Osuna y Lydia Plá, Eusebio Dardet y Lourdes de Cárdenas, Silvio Sanabria y Matilde Dopico, Críspulo Goizueta y Aída Cantera, Guillermo Lancís y Sylvia Cardona, Ramón Cifuentes y Celia Bernal, Rafael Piñeiro y Herminia Elena Bernal, Gustavo Suárez y Mignone Menéndez, Manolo Velasco y Elena Rosainz y Alan Collazo y Beba Rosainz.

Se sirvió un riquísimo buffet supper.

Aparecía dispuesto en una gran mesa, en el regio comedor de la casa, que ostentaba un precioso adorno floral.

Los esposos Viñals-Taquechel se multiplicaron en atenciones y halagos para todos sus invitados.

Fué una comida animadísima.

DESPEDIDA DE SOLTERA—El lunes próximo en el aristocrático Country Club de la Habana, se le ofrecerá a la lindísima señorita Kika Sánchez y Sánchez, un almuerzo de despedida de soltera al que seguirá un «Kitchen Shower».

Simpático homenaje de afecto que le organizan sus amigas con motivo de su próximo enlace con el joven Víctor Pedroso, señalado para el sabado veintiocho del corriente, en la Santa Iglesia Catedral de la Habana.

MARIO CASTELLANOS—Mañana jueves, celebra su santo uno de los compañeros más queridos del cronista: Mario Castellanos y Reyes Gavilán, redactor de la crónica social de «El Mundo».

Mario Castellanos, que apesar de su juventud ha sabido triunfar en este difícil sector del periodismo por su caballerosidad intachable, por su talento y su gran actividad, tendrá mañana innumerables pruebas de afecto y de simpatía.

Con un saludo sincero le hacemos llegar nuestra felicitación anticipada.

JORGE ACEVEDO.—Al caerse del caballo que montaba el domingo pasado en el Picadero Miramar, sufrió la fractura de un brazo el estimado amigo Jorge Acevedo y Mestre, joven que goza de grandes simpatías en nuestra sociedad.

El joven Acevedo hállase recluído en su residencia del Vedado para atender a su curación.

Un pronto restablecimiento le deseamos.

OPERADA.—En la clínica de la calle 17 esquina a J, en el Vedado, se encuentra operada de apendicitis la graciosa jeune fille Susana Conejo y Merino.

Dicha operación fué llevada a cabo el pasado lunes por el eminente cirujano doctor Elpidio Stincer que se anota un nuevo éxito.

NUEVA DISTINCION.—El doctor Pedro G. de Medina y Sobrado, joven y talentoso letrado, Registrador de la Propiedad de Pinar del Río, acaba de ser invitado por The American Academy of Political and Social Sciences para que como miembro forme parte de ella.

La mencionada corporación científica norteamericana lleva cerca de medio siglo de fundada y a la misma pertenecen destacadas personalidades de distintos países como Altamira, Madariaga, Alfaro, Hoover, Litvinoff, Benes, Sombart, Bunge, Minot y otros.

Nuestra felicitación al doctor Medina por esta nueva distinción.

(Continúa en la página SIETE)

REGALOS PARA BODAS

Gran Variedad en Objetos Prácticos, Cuyo Recuerdo Perdura.

Siempre lo más nuevo al precio más bajo.

LE TRIANON — JOYERIA OBJETOS DE ARTE AVE. ITALIA 405 TEL. M-9150 HABANA

Joyería "LE TRIANON"

(La Casa de los REGALOS ARTISTICOS)

S. FONDON Y CIA., LTD. GALIANO 405

OFERTAS de ENERO

Hoy es el Ultimo Día de Rebajas en Ropa de Cama, Tapicería y Mantelería.

¡Una singular oportunidad!

Grande fué el número de personas que ayer y anteayer visitaron nuestro tercer piso, aprovechando las importantísimas reducciones de precio que allí hemos hecho por tres días. Todas comprobaron que, efectivamente, las economías anunciadas son una realidad en todos los Departamentos. Manteles, Ropa de Cama, Materiales de Tapicería, Alfombras, Cojines... todo cuesta mucho menos ahora. Pero sólo queda ya el día de hoy. Vea usted, señora, cuáles son sus necesidades y aproveche este último día. Estamos seguros de que nos agradecerá esta urgente recomendación.

fin de Siglo

san rafael y águila, teléfonos: m-5991-92-93

Aplicaciones

Ofrecemos un extenso surtido en aplicaciones de:

SEDA
ENCAJE
MOSTACILLA
PALLET
METAL
TERCIOPELO

Así como una gran variedad en galones trenzas y cintas de fantasía.

Bazar Inglés

NOTICIAS DE LOS CABALLEROS DE COLON

Sellos para las misiones

La Comisión de Actividades Religiosas del Consejo ha recibido paquetes de sellos usados de correos, con destino a las misiones católicas en el extranjero, remitidos por el doctor René García, la señorita María Teresa Alavedra y otras personas.

El Director de Actividades Religiosas, señor Juan Curantaliot, ruega a las personas que remiten sellos que cuando envíen los paquetes se sirvan dar su nombre.

El Calendario Artístico de la Revista Católica

La Sección de Publicidad del Consejo se complace en recomendar muy encarecidamente como obra de prensa católica el Calendario Artístico Religioso de la Revista Católica de El Paso, Texas, calendario por excelencia el más hermoso que se publica en América.

Su profunda inspiración espiritual, lo útil como recordatorio de las obligaciones del buen católico, y también la apariencia elegante colocan este calendario en miles de hogares cada año.

La cubierta del calendario de 1939 es una hermosísima imagen del Sagrado Corazón, reproducción de una bella pintura, tan perfecta en el hogar.

La belleza de este calendario de diez y seis páginas cautiva a primera vista. Es en verdad un trabajo de arte. Cada mes tiene una reproducción de una pintura religiosa de fama reconocida. Además contiene toda la información necesaria y práctica para todo hogar católico; es un guía diario de nuestros deberes religiosos.

Puede adquirirse por cincuenta centavos en el Consejo San Agustín, Galiano 212, altos, entre Concordia y Virtudes, Teléfono M-3288.

LANZADO UN COLONO DE SU FINCA AL NO PROBAR QUE TENIA ESE CARACTER

El fiscal de la Audiencia de Santa Clara ha remitido al del Tribunal Supremo, doctor Maximiliano Smith, un extenso informe en relación con el juicio de desahucio interpuesto por una compañía azucarera contra el colono Manuel Fernández, al amparo del cual se efectuó un lanzamiento que dió lugar a la protesta enérgica y denuncia de la «Asociación Nacional de Colonos de Cuba», contra el Juzgado Municipal de San Diego del Valle.

En la citada denuncia se alegaba el desconocimiento y falta de aplicación de la ley de Coordinación Azucarera, que ampara en esos casos a los colonos y subcolonos.

Expone el fiscal de la Audiencia de Santa Clara que ha verificado una amplia investigación del hecho y que el juez de San Diego del Valle declaró sin lugar la demanda, aplicando para ello la citada ley en su sentencia.

Pero la compañía azucarera demandante, en vista de ese fallo, fué en apelación ante el juez de Primera Instancia del partido, que dispuso el lanzamiento del demandado, ya que no había justificado su condición de colono o subcolono, requisito este que es necesario acreditar a los efectos de la ley de Coordinación Azucarera y su reglamento, para poder obtener amparo de la misma, procediéndose a la paralización del procedimiento civil. Igualmente es condición esencial para interponer al incidente el haberse abonado la renta o rentas vencidas, extremos estos que en ningún momento han figurado en el caso de que se trata, por lo que entiende el fiscal que el juez Municipal de San Diego del Valle actuó conforme a la ley.

TOS

La tos y la irritación bronquial son, cada una, causa y efecto de la otra. Rompa la cadena en seguida y evite las complicaciones tomando la

MIEL Y ALQUITRAN DE PINO DEL DR. BELL

✝

E. P. D.

EL SEÑOR

SERGIO LEON OTAÑO

HA FALLECIDO

Y dispuesto su entierro para hoy, a las 9 a. m., los que suscriben, padres, hermanos y demás familiares, agradecerán se sirvan acompañar el cadáver desde la funeraria «Vega-Flores» Reina 306 hasta el Cementerio de Colón.

La Habana, 18 de Enero de 1939.

Sra. León León; María Otaño de León; Pedro, Emelina, Herminia, Elia y Evangelina León Otaño; Pablo Duarte; Carlos Campillo; Mario Corte; Dr. Roberto Pérez Díaz; Dr. Rafael Ramírez León; Dr. Joaquín Martos.

✝

E. P. D.

EL SEÑOR

Fernando Fueyo y Casal

HA FALLECIDO

Y dispuesto su entierro para hoy, miércoles, 18, a las cuatro y media de la tarde, sus hijos que suscriben, ruegan a las personas de su amistad, se sirvan asistir a la hora indicada, a la casa calle San Lázaro, número 106, para acompañar su cadáver hasta el Cementerio de Colón, por cuyo favor les quedarán eternamente agradecidos.

La Habana, 18 de Enero de 1939.

María Teresa, Fernandina, Fernando, Asunción, Manuel, Antonio y Carmelina (ausente) Fueyo y Suárez; doctor Eugenio Torroella.

FUNERARIA DE PRIMERA CLASE DE

JOSE C. VIOR

ESPADA 26 - TELEFONOS U-3838 Y U-5252

M.E.C.D. 2016

ESCENARIO y PANTALLA

EXHUMACION DEL GENERO VIENES

Estábamos en Santiago de Cuba cuando Lydia de Rivera exhumó «La viuda alegre» en el teatro «Nacional». Mucho sentimos no poder asistir al acto curioso y pío. Lo decimos sin el menor asomo de ironía. Desde el punto de vista de la cultura nos parece tan inconveniente hacer ascos de la opereta vienesa como apasionarse por el género Si lo segundo puede parecer ingenuidad o anacronismo, lo primero es inevitablemente esnobismo o pedantería. La opereta tuvo su momento. Un momento de laxitud universal, de sensualismo fácil y perezoso, de voluptuosidad sin vértigo, de sentimientos y estados de ánimo perfectamente avenidos con las cadencias muelles del vals. Adviértase que todo aquel «gran mundo» pintoresco y un poco bohemio de las operetas se parecía mucho a la «sociedad elegante» que se deleitaba con ellas. Decididamente era un mundo confiado, un mundo que no sentía palpitar el drama acechante detrás de cada sonrisa, entre el varillaje de los abanicos, en el poso de la copa de champán. La opereta era en la pre-guerra lo que en la post-guerra han sido la comedia musical, el vodevil, la revista moderna. Pero ¡qué distinta fruición la de aquél género y la de éstos! El placer se ha hecho más vertiginoso. Vivimos en una época en que hasta los que se divierten tienen prisa. El vals de ritmo caricioso ha sido suplantado por los ritmos furiosos del «jazz». No hay tiempo para el deleite moroso. Hasta en el cine se han acabado los largos suspiros y los besos van siendo ya más cortos.

Por eso precisamente llamamos «acto curioso y pío» a esa resurrección de la opereta que ha realizado Lydia de Rivera. Como «curiosidad» no tiene el género vienés la austeridad de lo arqueológico. Su encanto es más bien el de esas viejas fotografías que se guardan en los cofres familiares y que de vez en cuando contemplamos con una peculiar melancolía agradable. O más exactamente el de la fragancia que todavía conserva el viejo pañuelo de mujer que olvidamos un día en una gaveta y que al cabo de los años —as da el olor del tiempo en el perfume de su dueña. Hay siempre una buena impresión de reencuentro. Impresión efímera, naturalmente, porque el aire de los recuerdos, si bien más intenso que el del presente, se enrarece también con más facilidad Con el aroma de los tiempos idos podemos embriagarnos unos minutos, pero no vivir. Pero —y aquí viene lo pío del suceso propiciado por Lydia— ¿no es grata esa embriaguez momentánea? ¿No es una buena obra la de la artista inteligente y fina que desempolva viejas estampas frívolas y nos hace vivir durante unas horas el placer lento, cadencioso, suspirante que no podemos encontrar en la existencia afiebrada de hoy?

A Lydia de Riera le agradecemos que al representar por segunda vez La viuda alegre», en vista del éxito clamoroso (teatro lleno y público entusiasta, según nos ha dicho Eduardo Héctor Alonso, tan poco amigo de la hipérbole) de la primera función, nos diese también a nosotros la oportunidad de remontar los años e instalarnos con la más sencilla satisfacción en aquel tiempo tan poco amigo de complicaciones y de sutilezas que sus gentes no vacilaban en dar categoría de sentencia al «Así están las cosas y basta» que Ana de Glavary repite a manera de estribillo en la opereta de Lehar. ¡Tan candoroso era entonces el entusiasmo por las frases hechas, signo inequívoco de comodidad, de conformismo, de miedo a pensar por cuenta propia!

Lydia ha revivido la opereta con la distinción y el buen gusto que pone en todos sus empeños artísticos. Su Ana de Glavary, aquella viudita balkánica y volcánica, que tal vez en nuestros días no haría fortuna por la competencia irresistible de la moderna «flapper», de la vampiresa sutil o de la absorbente «gold-digger», tiene la gracia de la época, aquella gracia deliberadamente lánguida e irremediablemente decadente que entonces «privaba». En esto ha consistido el talento de la intérprete: en no adulterar el personaje modernizándolo imprudentemente.

No vamos, desde luego, a hacer lo que se llama una crítica de «La viuda». Estas exhumaciones escénicas son más para gustadas que para enjuiciadas. Sólo queremos señalar el decoro con que ha sido montada y la eficaz colaboración que han prestado a Lydia el actor argentino Fernando Cortés —un excelente Conde Danilo—, el maestro Peyró, al frente de una bien concertada orquesta y otros artistas del patio. Y añadir que la segunda representación se ha celebrado también a teatro lleno, hasta el punto de que bien pudiera pensarse en una tercera sin incurrir en exceso Prueba palmaria de que la llamada «crisis del teatro» es muy relativa y de que el público responde cada vez que se le brinda algo que, por un motivo u otro, despierta su curiosidad o su interés.

Francisco ICHASO.

NACIONAL: «MALDITA SEA LA GUERRA». 30 CTS.

He ahí una vibrante, enérgica y conmovedora denuncia contra la guerra. He ahí el documento pacifista más rotundo que se haya opuesto jamás a las empresas bélicas y a los organizadres de conflictos armados. He ahí la condenación impresionante de esa bárbara práctica humana que se fundamenta en la destrucción. He ahí un aporte utilísimo del cine a la causa de la paz.

Lo objetivo de la lección es lo que precisamente le da su exacta importancia. Todos los discursos reunidos; todos los panfletos editados, y todas las descripciones divulgadas, en conjunto, no contienen tanto horror como «Maldita sea la guerra». Se ha dicho con esta película—se ha hecho, para mejor expresarnos—algo definitivo en contra de las contiendas entre los hombres.

«Maldita sea la guerra» se estrenó ayer en el «Nacional», ante un público emocionado, al que se le brindó también, en compensación y para aliviarlo un tanto, «Los apuros de Annabelle», amén de un material corto tan selecto como Noticiario Pathé número 2 y «La marcha del Tiempo», con detalles de la vida en la ciudad de Shanghai y pormenores sobre el sensacional secuestro de Shiang Kay Shek.

Hoy vuelve a la pantalla «Maldita sea la guerra», a las 2.30, 5, 7.30 y 10.15, y «Los tropiezos de Annabelle», deliciosa comedia por Lucille Bell, y Jack Oakie, a las 3.15, 5.50 y 8.30. La entrada, a todas horas, 30 c

Pasado mañana, viernes, y hasta el domingo, estreno en Cuba de «La batalla silenciosa», uno de los más sugestivos dramas que haya presentado el cine sobre ese tema, eternamente impresionante, que es el espionaje. «La batalla silenciosa» encierra una grave y complicada intriga internacional y, además, felices momentos de fino humor.

CAMPOAMOR: GRAN DEBUT DE CHARLO

La gran atracción del día está en «Campoamor», con el debut del gran artista argentino Charlo y sus celebrados guitarristas Casao, Robles y Arana, a las 5 de la tarde y a las 9.30 de la noche de hoy. Para su debut estrenará dos números que serán del agrado de sus innumerables simpatizadores. El primero será una composición original de Charlo, dedicada a las bellas mujeres cubanas; es un bolero titulado «Solamente tú». El otro estreno es una conga, original del reputado maestro Eliseo Grenet, escrita expresamente para ser cantada por Charlo, titulada «La clave de oro», así como otras muchas novedades que dará a conocer en esta corta temporada en «Campoamor», en su carácter del más formidable intérprete de la música argentina y como consagrado por todos los públicos como cantante, guitarrista, tanguista, músico, acordeonista, etc., acompañado por Casao, Robles y Arana. Forman el resto del programa de hoy, desde la 1.30, en función continua, con la interesante film «Caminos de ayer», hablada en español, por Jorge Negrette, Carmen Hermosillo y otros ases de la pantalla y del teatro español. Además se estrenará en este teatro la bella comedia titulada «Cuando nos casamos» revista universal, cartón y comedia. El éxito rotundo, franco y decisivo de Charlo, hoy, en la escena de «Campoamor», está asegurado. Charlo es el cantor y el intérprete más afortunado del tango y de la música argentina, consagrado como tal por todos los públicos, y su espectáculo es presentado como corresponde a todo artista de su prestigio y de su categoría. No obstante el magno programa de hoy, no se cambiarán los precios, los que serán: lunetas, mayores, 30 centavos hasta las 6.30; después, 40 centavos; niños, 20 centavos y tertulia 15 cts.

HOY: CLARK GABLE Y MIRNA LOY EN EL FAUSTO

Un drama vívido, real, calcado en la vida misma, que nos muestra en todos sus detalles la vida azarosa y llena de peligros que arrostra el cameraman en su misión informativa de sucesos mundiales. Escrito por los que lo han vivido en todas sus partes. Una producción inolvidable. Eso es «El irresistible», con Clark Gable y Myrna Loy, los novios fascinantes que vimos en «Piloto de pruebas», otra vez juntos en una trama que encanta por su vividez y su bello y emocionante realismo. Una joya de la pantalla que lleva el sello de garantía de la Metro. Shanghai bajo el fuego incesante de los cañones japoneses, viviendo los días trágicos que conmovieron la opinión mundial. Escenas que parecen extraídas de un noticiario cinematográfico y son filmadas por el protagonista, que es cameraman de noticias sensacionales, el inmenso Clark Gable. «El irresistible» se exhibe hoy acompañada de la graciosísima comedia de los Niños Peligrosos «Fuego graneado» y el noticiario. «El irresistible» pasará por la pantalla exactamente a las 3.54, 6.03, 8.11 y 10.21. Los precios: 40 centavos de 3.30 a 6.30 y 50 centavos después. Niños, a todas horas, 20 centavos y tertulia familiar, 15 centavos

El martes, un triunfo rotundo de los estudios de la Metro, «Andy Hardy se enamora», con la máxima revelación de 1939, Mickey Rooney, con la colaboración de Lewis Stone, Judy Garland y Cecilia Parker. La historia del muchacho cuando comienza a enamorarse, para quien cada mujer que ve es un amor, hasta que se le reúnen tres y pasa los apuros de su vida. Los problemas de la familia Hardy son problemas que se les presentan a todas las familias. Lo que a ella le sucede, ocurre siempre en el seno de todas. «Andy Hardy se enamora» es, pues, un cuadro familiar, que capta las simpatías del público en un grado de insospechada atracción.

Pronto: «Casemos a mamá», otro hit con Freddie Bartholomew y Judy Garlan. Más adelante, Richard Greene y Nancy Kelly en la suprema realización de la 20th Century Fox, «La patrulla submarina».

RADIO CINE: «ANGELES CON CARA SUCIA»

Monumental es el programa doble que mantiene en cartel el más grande de teatro de Cuba, «Radio Cine», combinado con dos estupendas producción de la Warner, tituladas «Angeles con caras sucias», que interpreta el ídolo del público en los papeles de hampón, James Cagney, secundado por Pat O-Brien, Humprey Bogart, George Bancroft y los seis pilletes de «La escuela del crimen».

Véalo en esta producción armado de dos pistolas y de su brutal violencia usual como héroe de la jornada más trágica que se ha vivido en el hampa.

La otra producción se titula «Las inseparables», interesante y sugestiva comedia que interpretan Ann Sheridan, Margaret Lyndsay y Marie Wilson y, además, para completar el programa se exhibe un precioso documental explicado en español y noticiario sonoro.

Los precios para hoy: luneta y primer piso, 30 centavos antes de las 6.30 y después 40 centavos; los niños, 20 centavos y la tertulia, entrada por Concordia, 10 centavos.

«Angeles con caras sucias» empezará a proyectarse a las 3.45, a las 6.45 y a las 10 de la noche por última vez.

El lunes, otro doble programa con dos estrenos. Uno de Dick Powell, el célebre tenor, interpretando una avalancha de lindas canciones, en la producción musical titulada «El guapo del rancho», un rodeo de romances y un derroche de acción, conflictos y carcajadas; y la otra se titula «El valle de los gigantes», filmada totalmente en tecnicolor por los mismos productores de «Robin Hood», con Wayne Morris y Claire Trevor.

El lunes 23, Errol Flynn en «La escuadrilla de la aurora», con Basil Rathbone y David Niven.

LAS BELLAS CANCIONES DE «TIERRA BRAVA» QUE SE ESTRENARA EN EL MARTI EL PROXIMO LUNES

Un verdadero acontecimiento será el estreno de «Tierra brava», el lunes próximo en el teatro «Martí». Esta grandiosa película mexicana que presente en Cuba la Columbia Picture, sorprenderá a todos por el magnífico espectáculo musical que la misma encierra. Lorenzo Barcelata, compositor bien conocido del público cubano, brinda en «Tierra brava» once canciones típicas que entusiasmarán a todos los que asistan al estreno de esa formidable película. Entre ellas recordamos «La rama», Tierra brava», «Naranjas y limas», «Los pregones», «El tabacal» y «Mi morena», guapango que interpretan Rafael Falcón y Lorenzo Barcelata... Ellos frente a frente disputándose el amor de una linda chiquilla, canta «Mi morena, mi morena... para cantar y bailar... he dispuesto este momento... sólo quiero suplicar dispenses mi atrevimiento... la muchacha del lugar... que en mi corazón la siento, no lo puedo remediar...» Así estos dos hombres se disputan un amor que les muerde el alma... y llegan hasta el momento culminante de esgrimir sus aceros para disputarse a la mujer que quieren... Pero en «Tierra brava» no hay sólo esto... ¡que ya es suficiente!, sino tres formidables cómicos: Chaflán... Pardave... Don Catarino... que hacen horrores en esta cinta, que es una verdadera orgía de música... bailes... alegría... carcajadas, estando en la misma reunidos los más altos valores del cine mexicano, que hacen de «Tierra brava» la película estrella de este año...

«Con los brazos abiertos», por el laureado Spencer Tracy y la máxima sensación de 1939, Mickey Rooney.

CARTEL DEL DIA

POR LOS TEATROS:

LA COMEDIA: A-6737.—A las 9 y 15: Los amnistiados y La que no se debe amar. Trasmiten CMCF y COCH.

MARTI: M-2724. Desde las 2: «María», de Jorge Isaac y «Hombres de Mar».

POR LOS CINES:

ENCANTO: M-6055.—A todas horas; Nancy tiene tres amores, comedia y variedad.

NACIONAL: A-6700.—A todas horas: Maldita sea la guerra y Los apuros de Annabell.

CAMPOAMOR: A-7054.—A todas horas; Caminos de ayer. Cuándo nos casamos y debut de Charlo y sus guitarristas.

FAUSTO: M-7800.—A todas horas: El irresistible y comedia.

ALKAZAR: A-6869.—A todas horas: María y otras.

RIVIERA: F-2040.—Di que me quieres y Justicia armada.

RADIO-CINE: M-1407.—Angeles con cara sucia y Las inseparables.

AUDITORIUM: F-4455.—La vuelta de Buldog Drummond y Si yo fuera rey.

TRIANON: F-2403.—Artistas y Modelos en Montmartre y Dr. Remifasol.

PAYRET: A-7157.—El romance del palmar y Sucedió en la Habana.

OLIMPIC: F-3711.—Vidas truncadas y La dama desconocida.

NEPTUNO: M-1515.—Daría un millon y En el viejo Chicago.

FLORENCIA: U-3533.—El bucanero y Tifón.

INFANTA: U-3700.—Justicia armada y Sombras en fuga.

MANZANARES: U-3354.—El ángel fracasado y El demonio es un pobre diablo.

REINA: M-2272.—Caminos de ayer y Centinela alerta.

RIALTO: M-1831.—Quesos y besos y El cazador.

ROXY: FO-3255.—El Club de las Millonarias y Baila conmigo.

RIVOLI: FO-1130.—Vidas truncadas y El beso revelador.

LARA: M-2421.—Al servicio del zar y El deber.

PRADO: M-2822.—Abuso de confianza y Genoveva de Brabante.

VERDUN: A-9206.—Mala sombra o Jettatore y New York turbulento.

COLONIAL: A-7879.—El rosario de Amozoc y No basta ser madre.

CERVANTES: M-6494.—Su excelencia el vagabundo y Robin Hood del dorado.

MAJESTIC: M-4477.— Mademoiselle Frou Frou y Madre Tierra.

DELASCOAIN U-5200.— Mademoiselle Frou Frou y Cupido a la orden.

INGLATERRA: M-5527. — San Francisco y Londres de noche.

GRIS: F-4292.—Labios callados, y La mujer comprada.

CUATRO CAMINOS: M-3676.—Hambre y La torre de Nesle.

VIVES: F-3128 -Tierra de promisión y La batalla de Broadway.

MODERNO: X-1305.—Al compás de mis recuerdos y Valiente familia.

SANTOS SUAREZ: I-4600.—Sombras de la ciudad y Preludio de amor.

WILSON: U-5863.—Su excelencia el vagabundo y El que lucha triunfa.

TOSCA: I-3099.—Los miserables y El conde de Montecristo.

CUBA: M-9796.—Cantando llegó el amor y Lucerito.

ROJO: M-1794.—El embrujo del trópico y Por la justicia y la razón.

UNIVERSAL (Egido y Monte).—Piratas de ferrocarril y El último de los Cliton.

BELGICA: A-9128.—La muchachada de a bordo y Cantando llegó el amor.

VIOLETA: M-3238.—Amapola del camino y Una sombra que pasa.

MENDOZA: I-7285.—Al compás de mis recuerdos y otras.

OLIMPIC: «VIDAS TRUNCADAS»

«Olimpic», en Línea y B, en el Vedado, con el teléfono F-3711, ha combinado para hoy un estupendo y colosal programa, en el que figuran dos estrenos.

A las 4 y 15 de la tarde y 8 y 30 de la noche se exhibirá la preciosa y soberbia cinta «La dama desconocida» con Patricia Ellis y Preston Foster.

A las 5 y 30 y 9:45, revista y gran estreno de la sensacional, estupenda producción de intenso argumento «Vidas truncadas» con Helen Parrish, Robert Wilcox y los muchachos tan colosalmente actuaron en la película «Callejón sin Salida».

Precios: luneta mayores 20 centavos hasta las 6 y 30 y 30 centavos después. Los niños 15 centavos y tertulia 10 centavos a todas horas.

Mañana: «La fuga de Tarzán» y «Vivir para gozar» y episodio.

FLORENCIA: MAÑANA: «LA LEGION EXTRANJERA»

Hoy, a beneficio de la Escuela número 27, Freddie March en «El Bucanero» y «Tifón», desde la 1:30.

Mañana, la formidable producción «La Legión extranjera» de Tania Balsador y Constant Remy, y «Perdida la niebla» con Annabella y Pierre Richard Willm.

El viernes, popular, Lilly Pons, Jack Oakie en «El Ruiseñor del Cabaret» y «El desterrado».

El sábado y domingo: «Rugas» Multitud» con Robert Taylor y Maureen O-Sullian y «Tierra Bonaerca» con Evelyn Venable, exhibiéndose el domingo, el episodio número de la serie «La flotilla Misteriosa» con Katharine Hepburn, Brian Aherne y Cary Grant y «El Banquillo de los acusados» por Walter Abel.

REX CINEMA
SAN RAFAEL Y AMISTAD — M-2214 HOY
Un programa muy interesante, figurando el magnífico documental histórico
EL BUQUE FANTASMA

LA COMEDIA: EXITO DE GARRIDO-PIÑERO

La gran compañía cubana de Garrido y Piñero, continúa anotándose grandes y muy resonantes triunfos en el «Principal de la Comedia». Anoche quedó confirmado el buen éxito de «Los amnistiados», al verse el aristocrático teatro colmado de espectadores. La revista-sainete de Agustín Rodríguez ha gustado y el público, con sus risas y sus aplausos, demuestra que sabe agradecer la alta calidad de la obra.

Esta noche vuelve a la escena «Los amnistiados», compartiendo los honores del programa con «La que no se debe querer», comedia lírica de Pepín Rodríguez, musicalizada por el maestro Rodrigo Prats.

La función, como siempre, será corrida y comenzará a las nueve y cuarto de la noche.

En «Los amnistiados» y «La que no se debe querer» podrán admirarse todos los artistas que integran el gran conjunto Garrido-Piñero.

El próximo viernes, el segundo gran estreno de la temporada. Se trata de una nueva obra de Agustín Rodríguez, titulada «El romance del palomar», secuencia de la película «El romance del palmar» uno de los más resonantes éxitos de Películas Cubanas, S. A.

El inquieto Julito Díaz prepara también su estreno, que, como suyo al fin, habrá de resultar un triunfo más para el actor y autor. La obra en perspectiva de Julito Díaz se titula «La caravana del progreso».

Los precios que regirán para la función de esta noche son los de costumbre, es decir: palcos con seis entrasa, 3 pesos; luneta numerada, 50 centavos; butaca numerada, 40 centavos, y butaca sin numerar, 30 centavos.

El programa de esta noche, como de costumbre patrocinado por la gran cervecería «La Tropical», cuyo lema es «con todos y para todos», será transmitido por la CMCF, en 810 kilociclos, onda larga, y por la COCH, en 9437 kilociclos, onda corta.

Dado el gran éxito de la temporada insistimos en seguir recomendando a nuestros lectores separen su localidad con tiempo al teléfono: A-6737.

NEPTUNO: «DARIA UN MILLON» CON W. BAXTER

20th Century Fox y la empresa de este favorito teatro, tienen el gusto de presentar hoy a Warner Baxter y Marjorie Weaver en la originalísima producción «Daría un Millón», exhibiéndose a petición «En el viejo Chicago» con Tyrone Power, Alice Faye y Don Ameche. Además el Noticiero. Los precios: 15 centavos de 2:30 a 6:30 y 20 centavos después. Niños a todas horas 10 centavos.

Mañana, este mismo sensacional programa.

El viernes, la reina del patín, Sonja Henie y el nuevo ídolo, Richard Greene, en la maravilla musical «La buena estrella», conjuntamente con «Noche de sorpresas» con June Lang, Dick Waldwing y Lyle Talbot. También el episodio número 10 de la ultradinámica serie: «La flotilla Misteriosa».

El lunes, el estupendo drama saturado de risas y lágrimas, «Con los brazos abiertos», con el laureado actor Spencer Tracy y el genial chiquillo, Mickey Rooney, acompañado de «El retrato delator» con Roger Pryor.

MARTI: Exito de «María» de Jorge Isaac y «Hombres de Mar»

El bello romance de «María mantiene interesado enormemente al público habanero que diariamente concurre al teatro «Martí», para disfrutar de la exquisita película realizada talentosamente por Chano Urueta. El personaje central, a cargo de Lupita Tovar, artista mimada de todos los públicos que realiza una brillante labor en esta fina película. Se completa el programa de hoy con el Noticiero «Pathé» (exclusivo de estreno) y la deliciosa comedia de los Tres Chiflados: «Artista de Brocha Gorda» (estreno en Cuba). La función es continua, comenzando desde las 2 de la tarde con «Hombres de Mar», por Arturo de Córdova. En esta bellísima cinta, también distribuida en Cuba por la Continental, se ofrece el hit musical del momento: «Vereda Tropical». El horario es el siguiente: «María», va a las 3.58 7.17 y 10.31 y «Hombres de Mar» a las 2.25, 5.43 y 8.57. Sólo 20 centavos vale la entrada antes de las 6.30 y 30 centavos después. Tertulia, 10 centavos a todas y 15 centavos los niños, también a todas horas. El viernes, además de «María» se ofrece la soberbia producción «Yo acuso», una película sensacional, y el sábado y domingo una comedia simpatiquísima: «El superhombre», por Joe E. Brown. Y el lunes algo estupendo: «Tierra brava», la película estrella que costó doscientos mil pesos filmarla. Canciones exquisitas... melodías que estremecen... bailes formidables... Chaflán... Barcelata... Falcón... Ssther Fernández... Don Catarino... Pardavé... Un verdadero conjunto de grandes estrellas.

Pronto: «Rasputín», de Harry Baur.

VEA HOY
desde las 2 en
MARTI
oo
Hombres de Mar
Con el "hit" musical"
"VEREDA TROPICAL"
Y
MARIA
(De Jorge Isaacs)
oo
Luneta, 20 y 30 centavos
Tertulia, 10 centavos, a todas horas

TRIANON: «ARTISTAS Y MODELOS EN MONTMARTRE»

Arte, lujo y alegría, deliciosamente combinados por una mano experta, da como resultado la filmación de una espléndida película. Esto ocurre con Artistas y Modelos en Montmartre», la super-producción Paramount que hoy presenta este favorito teatro, en sus turnos de 5:15 y 9:45. El arte lo encontramos a través de todas sus interesantes escenas, en el desarrollo de la trama y en la interpretación insuperable de sus estrellas Joan Bennett, Jack Benny, Charley Grapewin y Mary Boland.

El lujo tiene su más fiel exponente en las maravillosas creaciones para 1939 de los famosos modistos de París, Alix, Lanvin, Le Long, Worth, Patou, Paquín, Shiaparelli y Maggy Rouff. Y la alegría es todo su argumento, una sátira ocurrida en las alegres calles de París, con todo lo que encierra esta divertida y popularísima capital de Francia. En los turnos de 4 y 8:30: «Doctor Remifasol» por Bing Crosby y Mary Carlisle.

Mañana: La reina de todos los corazones, Deanna Durbin, más linda que nunca, en su nuevo gran triunfo «Sueño de Juventud». La niña que ustedes conocieron y amaron se ha convertido en una jovencita encantadora.

Ella os cautivó en «Tres señoritas a la moderna»; ella os deleitó en «Tres hombres y una muchacha» y ella os fascinó en «Loca por la Música».

Pero vosotros no sabréis en realidad quien es ella, hasta que no veáis en «Sueño de Juventud», el romance de las niñas, demasiado pronto idas para las muñecas, demasiado jóvenes para amar.

Ella triunfa con la cooperación de un reparto selecto, donde se destacan Melvyn Douglas, Jackie Cooper, Irene Rich, John Hallyday y Nancy Carroll.

PAYRET: «El Romance del Palmar» y «Sucedió en La Habana»

Exito del gran programa netamente cubano, que está abarrotando «Payret», diariamente y que lo forman «El Romance del Palmar» super-producción que interpreta Rita Montaner con Garrido Piñero, Gallo, y otros con bellísima música del Maestro Roig y de Gilberto Valdés. Esta película lleva dos semanas llenando «Payret».

Hoy, también para que el programa sea más criollo se exhibe de relleno la primera película de Películas Cubanas S.A., titulada: «Sucedió en la Habana», también interpretada por los mismos actores de la anterior. Una revista de asuntos mundiales completa este formidable programa.

«El Romance del Palmar» se exhibe a las 2:10, 6:00 y a las 10 de la noche. «Sucedió en la Habana» a las 3:50 y a las 8 y 10 de la noche. Venga temprano pues como las películas son muy largas para recibir completas tiene que venir por lo menos antes de las 8:10.

Los precios no se alteran: 20 centavos luneta hasta las 6:30 y 30 centavos después. Niños 15 centavos. Tertulia 15 centavos.

Mañana: Este mismo programa. La empresa prepara dos días antes la tición «Carmen» por Imperio Argentina con «Morena Clara».

REINA: «CAMINOS DE AYER» Y «CENTINELA ALERTA»

Con éxito estupendo estrenó ayer el super-cine «Reina» sito en Rayo y Reina con el teléfono M-2272 la magnífica producción mejicana «Caminos de ayer» con Jorge Negrete y Carmen Hermosillo. Vuelve hoy a formar parte del programa esta estupenda producción en la que podremos ver la triste historia de una muchacha. Vea Vd. en «Caminos de ayer» el calvario de una madre al tener que negar a su hijo.

Como una cortesía de la Empresa de López y Rouco se volverá a exhibir la producción española «Centinela Alerta» para así complacer las peticiones que les han hecho innumerables personas que a diario vienen a este popular coliseo. «Centinela Alerta» está interpretada por el famoso y popular «cantaor» Angelillo y por la simpatiquísima María Custodio. Un cartón y la vista Fox Movietone completan el programa.

Los precios serán de 15 centavos la luneta hasta las 6 y media y 20 centavos después, la cómoda tertulia familiar con sus regias localidades 10 sentavos.

Mañana: «Nina Petrovna ha muerto» y «Labios callados».

(VEASE MAS GACETILLAS EN LA PAGINA OCHO)

NOTAS

EL LUNES: CHARLES BOYER EN EL ENCANTO

Locas llaman las gentes a las muchachas que son como la heroína de «Nancy tiene tres amores»; pero es que no se paran a considerar la irresponsabilidad de la bella delincuente, ni tienen para nada en cuenta que son sus encantos, su único delito; y que si hay algún reo, hay que buscarlo entre los hombres... Vea hoy a Janet Gaynor, Robert Montgomery y Franchot Tone en «Nancy tiene tres amores». Una deliciosa comedia Metro La muchacha que para tres hombres era un ideal de amor, y para ella, un triple dolor de cabeza. Completa el programa la variedad musical «Una noche en el Trocadero», la lindísima comedia «Pague a la salida», por los Niños Peligrosos, y el noticiario. Los precios: 30 centavos de 3.30 a 6.30 y 40 centavos después. Niños, 20 centavos.

El lunes, en día de gran gala y esplendor, premiere del film de excepcional belleza, «Argel», donde el ídolo de ídolos, Charles Boyer, realiza su más vigorosa y genial interpretación. Una gran atracción de «Argel» es Hedy Lamarr, cuya personalidad maravillosa se apodera inmediatamente de nuestro corazón.

HOY: «EL DIA QUE ME QUIERAS» EN EL RIVIERA

Hoy presenta la empresa de este elegante teatro un programa extraordinario de la R.F.O. Radio: «Dí que me quieres», maravillosa superjoya en español, con Jorge Lewis, Eva Ortega, Paul Ellis, Martín Garralaga, Rosita Ríos y la excelsa tanguista Azucena Maizani. Canciones típicas, música arrulladora, bellas mujeres en un lujoso ambiente newyorkino con los ensueños, anhelos truncos y la alegría de vivir de un par de ilusos que arrostran privaciones y sufrimientos hasta alcanzar el triunfo. La otra gran atracción en este estupendísimo programa es el profundo drama de gangsters, «Justicia armada», con Chester Morris, Frances Mercer y Bruce Cabot. Además, el noticiario. Precios: 30 centavos por la tarde y 40 centavos por la noche; niños, tarde y noche, 20 centavos, y tertulia, a todas horas, 15 centavos.

El viernes, la deslumbrante superjoya de la Paramount, «Artistas y modelos». El sábado, «A galope tendido», por los incomparables mosqueteros de la risa, los hermanos Ritz.

El lunes, «Colegio de señoritas», con Anne Shirley, Nan Grey y Ralph Bellamy, al frente de 50 preciosas girls. El jueves 26, Freddie Bartholomew y Judy Garland en la magnificente y clamorosa super-joya «Casemos a mamá».

Pronto: «Nancy tiene tres amores», con Janet Gaynor, Robert Montgomery y Franchot Tone, y estreno en Cuba de la copia nueva de «Sucedió una noche», con Clark Gable y Myrna Loy.

«El Correo de Lyon» y «Si yo fuera Rey» en el ALKAZAR

Continúa exhibiéndose con gran éxito, el colosal programa estrenado el lunes, con la monumental producción de la Internacional, «El correo de Lyon». ¿Cree usted en la infalibilidad de un gallo judicial? ¿Cree usted que un inocente puede ser llevado a la guillotina y que el jurado que le condenó actuó con la más estricta imparcialidad? ¿Cree usted que veinte testigos manden a un hombre a la muerte sin ser sus enemigos? ¿Se imagina usted la desesperación de un inocente condenado a la última pena, su agonía en vida, la tortura de sus últimos momentos? Vea «El correo de Lyon», la reconstrucción de un célebre proceso; la historia data de más de un siglo, y sin embargo ella ha sobrevivido en la memoria de los hombres a todos los acontecimientos políticos o militares de aquellos tiempos. Otra gran atracción de este programa es el orgullo de la Paramount: «Si yo fuera rey», maravillosamente interpretada por Ronald Colman, Frances Dee, Basil Rathbone, Ellen Drew, Henry Wilcoxon, cientos de actores y miles de extras. Dirigida por el genial Frank Lloyd. Además el noticiario. Los precios son populares, a base de 20 centavos. El lunes, el glorioso romance de romances, «El cow-boy y la dama», con Gary Cooper y Merle Oberon, y estreno en Cuba de la copia nueva del gigantesco drama «Huracán», con John Hall y Dorothy Lamour. El jueves, el estupendísimo drama saturado de risas y lágrimas,

M.E.C.D. 2016

Para EVITAR muchos Resfriados
VICK VA-TRO-NOL
"Bastan unas pocas gotas en cada fosa nasal"

Para ACABAR con un Resfriado más pronto!
VICK VAPORUB
"Basta frotárselo en el cuello, pecho y espalda"

SIGA UD. EL PLAN VICK PARA DOMINAR MEJOR LOS RESFRIADOS
Detalles completos en cada paquete

CARDENENSES

LA GRAN BODA DEL SABADO

Señorita Balbina Debasa y González
Señor Arturo García García

Boda elegante.
De todas mis simpatías.
Acto nupcial solemne y brillante que data de la noche del sábado último, ése que unió para siempre con los lazos indisolubles del matrimonio a la bella e interesante señorita Balbina Debasa González y al siempre buen amigo el señor Arturo García y García, representante en nuestra provincia de dos firmas tan poderosas como la Cuba Industrial y Comercial S. A. «La Estrella» y la Compañía Lechera de Cuba, en cuyas industrias Arturo goza de confianza, aprecio y consideración por sus méritos personales.
Conozco su labor.
Puedo dar fe de ello.
Unido al novio el cronista por una amistad de años, he reconocido siempre sus actividades, que lo han llevado al éxito y que ahora ese éxito lo lleva al altar compenetrar su corazón con la mujer de sus ilusiones, una señorita dechado de virtudes y bondades, para ser la reina más exelsa del más sacrosanto altar.
Son ya felices!
Marchan ya unidos!
Balbina y Arturo han de serlo siempre porque sobre bases sólidas de un puro amor se levanta la unión bendecida la noche del sábado.
Fué primero el acto notarial.
Ante el sociable notario de las bodas, el querido doctor Max Quintero, al que acompañaba su siempre elegante esposa, la señora Concha Conde, en nombre de la República de Cuba, quedaron unidos Balbina y Arturo.
Seis los testigos.
Que citaré.
Por el novio: los señores Manuel Arias Arias. Manuel Menéndez, Felipe Navia, el querido director de «La Estrella», y por la novia, los señores Paulino García García, el afable hermano del novio; Lucio Rodríguez y Eusebio Saínz, activo y competente jefe de cobros de la Cuba Industrial y Comercial S. A.
Después, al templo.
A la boda religiosa.
Marco tan bello como la bonita capilla del Sanatorio de la Colonia Española de Cárdenas fué el elegido para esa ceremonia y debo decir antes que nada que el decorado de la iglesia era un verdadero primor.
Flores y luces.
En armonioso conjunto.
El acreditado jardín cardenense «Vadillo» tuvo a su cargo ese adorno y desde el pasillo central, con doble hilera de hermosas arecas y luces hasta el altar, con arcos de dalias y búcaros con gladiolos blancos, en el espectáculo atrayente y seductor.
Vi llegar la novia.
Inspiradora!
De brazo del padrino del acto, que lo fué el solvente comerciante señor Carlos Chouza, querido y simpático amigo, iba Balbina, risueña, y tras ellos la esposa del señor Chouza, la elegante señora Onésima Ramos, que fué la madrina, de brazo del novio.
Sonó la Marcha Nupcial.
Se oían sus ecos triunfales.
Del armonium hacía brotar esas notas la joven y bella señora Rosita Rodríguez de Arrieta, que durante la ceremonia dejó oir también el Ave María de Gounod, haciéndolo con tanto gusto Rosita que demostraba evocarle esas notas su noche nupcial de oro.
Elegante la desposada.
Ataviada ricamente.
Su traje, de estilo colonial, de tafetán-falla, con velo de encajes, procedía de «The Fair», casa de modas habanera.
Precioso el ramo.
También estilo «Colonial».
Era de la «Casa Trías», jardín capitalino, y fué espléndido regalo de la madrina, la gentil señora Onésima Ramos de Chouza.
Actuó el Padre Martínez.
El querido Párroco.
Como testigos sólo firmaron por lo religioso la hermosa y simpática como bella señorita Adalsinda Ferrer, que lucía un traje de gusto irreprochable, y el señor José Lastra, empleado de confianza del novio.
Tras la ceremonia, el desfile.
Desfile solemne.
Se volvía a escuchar la Marcha Nupcial y Balbina y Arturo, ya esposos, salían del tempo risueños y gozosos.
Observé un detalle.
Muy saliente.
Sosteniendo la larga cola del traje de la novia iban dos bellísimas hermanitas de la mejor sociedad del Perico, las señoritas Carmita y Nena Rodríguez, la primera prometida del atento Manolo Debasa y la segunda un cromo ideal.
Para ella mi elogio.
Cálido y merecido.
En el hogar de la novia se abrió el espléndido buffet, que sirvió el activo Lorenzo González y donde con el ponche y otras pastas sobresalian los riquísimos helados y cakes helados Hatuey de la Compañía Lechera de Cuba, que dirige mi distinguido amigo el señor Carlos Quirch, atendiendo a los invitados la respetable mamá de la novia, la señora Antonia González viuda de Debasa.
Imposible citar la concurrencia.
Sería interminable.
Pero no podré olvidar a dos distinguidos matrimonios de la Habana, el señor Felipe Navia, director general de «La Estrella», al que saludé con el afecto de siempre y su elegante esposa la señora Angelina Martínez y el señor Eusebio Saínz,.
Reinó el baile.
Y la alegría en esa boda.
Vestía ya Balbina el traje de tornaboda que era un finísimo modelo de «El Encanto», de color azul y negro, bordado, cuando los nuevos esposos se disponían a partir de viaje.
Iban a San Miguel.
Primera etapa nupcial.
Después seguirán a Cienfuegos, Santa Clara, Camagüey y hasta Oriente llegarán esos novios del sábado, para por último regresar a Cárdenas y fijar aquí su nido de amor.
Iban placenteros.
Al iniciar su nueva senda.
Que una estrella reluciente les guíe siempre en el camino de su vida de casados.
Eso les deseo.
Como amigo y cronista.

EN LA BARRIADA DE MIJALA
Las solemnes fiestas del Niño Jesús de Praga

En jornada brillante.
De fe y amor.
En jornada triunfal un año más dos leaders de nuestra sociedad elegante, dos damas todo prestigio y distinción levantan la devoción al Milagroso Niño Jesús de Praga, rindiéndole homenaje de admiración y respeto: las señoras Onelia Méndez de Iturrioz y Charito Aramburu de Fernández.
Inició el programa la Archicofradía del Niño Jesús de Praga en la bella Iglesia de la barriada de Mijála con el Triduo, estando el primer día el sermón a cargo del Reverendo Padre Juan de la Dolorosa, trinitario, y el segundo día del Reverendo Padre Agapito de la Peña, también trinitario.
Dos sermones magníficos.
A cual mejor.
La solemne función de la mañana del domingo fué algo extraordinario y en ella hizo el panegírico el ilustrado sacerdote Reverendo Padre Juan Manuel de San José, Carmelita y director de distintas cofradías en Matanzas, no olvidando decir que horas antes, en la misa de comunión general de ese día, ofició el Reverendo Padre Juan de San Antonio, director de la Archicofradía del Niño Jesús de Praga.
Se distribuyeron crucifijos.
Con todas las indulgencias.
El tiempo lluvioso de la tarde del domingo no permitió celebrar la procesión por las calles de la barriada de Mijala, pero se efectuó en el patio del asilo de niños «San José», con gran solemnidad, cánticos y ángeles.
Un desfile precioso.
Admirable!
Las damas de la Archicofradía llevaron en hombros las andas del Niño Jesús de Praga y así llegó a su epílogo el programa de este año de esas fiestas religiosas tradicionales, cuyo pero principal llevan siempre con un entusiasmo especial, con una fe absoluta y con un amor purísimo esas dos damas que tanto distingo y que se llaman Onelia Méndez de Iturrioz y Charito Aramburu de Fernández, que pueden sentirse satisfechas de su labor digna de un premio del cielo.
Para ellas mi felicitación.
Mi enhorabuena!

De paseo

Entre nosotros.
Un joven matrimonio.
Son ellos la interesante Nena Doy y el señor Máximo Sanabria, que desde la capital donde residen vinieron a abrazar a sus queridos padres, los esposos señora Petra María Roselló y el señor Enrique J. Doy.
Me place saludarlos.
Afectuosamente.

Cumpleaños

De un joven.
Muy simpático.
Lo celebra en la fecha del 18 de enero el inteligente Pepito Alvarez García, uno de los hijos de los apreciados esposos señora María García de Alvarez y el señor Ramón Alvarez, acreditado comerciante local.
Felicito a Pepito.
Con afecto!

Francisco González Bacallao.

KABUL
no es tintura
KABUL es una brillantina delicadamente perfumada que se aplica con las manos. No mancha ni es perjudicial para la salud. Cuarenta años de éxito constante contra las canas, su mejor garantía. De venta en farmacias y perfumerías.

¡HOY!
Reaparición de
CHARLO
El Gran Cantor Argentino
con sus guitarristas
CASAO, ROBLES
Y ARANA
Presentado por la
CADENA CRUSELLAS
en la trasmisión del
SEMANARIO
PALMOLIVE
GIGANTE
Hoy miércoles de 9 a 9.30 de la noche
por la CMQ y COCQ
Pida en todas partes
PALMOLIVE GIGANTE
Tamaño especial para el baño, 10c.

Un diario japonés lanza amenazas a los Estados Unidos

Refiérese en el artículo a la fortificación de las Islas de Guan y Wake hecha por E. U.

TOKIO, enero 17. (AP).—Un periódico considerado como órgano del ejército y de los elementos ultranacionalistas previene a los Estados Unidos contra la fortificación de las islas Guam y Wake, si con ello pretende una penetración política en China.

Si tales fueran las intenciones de los Estados Unidos, declara el periódico «Kokumin Shimbun», el pueblo japonés está dispuesto a chocar con la flota americana.

Pregunta que se diga cuáles «son las verdaderas intenciones del pueblo americano en la parte occidental del Pacífico—no las del Presidente o del departamento de Estado».

Si los Estados Unidos solamente desean aumentar su comercio con China, sigue diciendo el editorial, entonces el Japón les ayudará, pero si los Estados Unidos intentan intervenir en la política japonesa en China, recurriendo a las armas si fuere necesario, entonces el Japón se aprestará a chocar con la flota americana.

«Esta no es la opinión del Ejército ni de la Marina, sino la determinación del pueblo japonés»—asegura «Kokumin Shimbun».

Agrega que debido a que el Japón abrogó el tratado naval de Washington, no ha podido protestar contra la fortificación de Guam, pero que «se da cuenta de que tal fortificación constituiría una amenaza para las islas de mandato japonés y como es natural los japoneses están vivamente perocupados».

El editorial del periódico dice que la fortificación de las islas Guam y Wake estaría justificada «solamente en el caso de que el pueblo americano hiciera objeciones a la política japonesa en China y se propusiera intervenir en ella».

El ministro de Marina Almirante Mitsumasa Yonsi dijo que la Marina de guerra japonesa no está preocupada con los planes americanos para aumentar la flota y duda que «el pueblo americano, amante de la paz», apruebe el programa.

«Sin embargo, no puede ignorar las informaciones que se han publicado. La política naval fundamental del Japón se basa en los principios de no amenazar ni agredir. Un examen del actual programa suplementario basado en ese principio debe hacerse en el futuro, dependiendo de los acontecimientos de la situación internacional», dijo.

CRONICA HABANERA

GRACIELLA MARILL

El pasado lunes, en ocasión de su santo, se vió congratuladísima por familiares y amigos la gentil y dulce señorita Graciella Marill, miembro de una distinguida familia de nuestra sociedad.
Reciba con estas líneas nuestra felicitación.

FIESTA DE NIÑOS.—El sábado último por la tarde se celebró una simpática fiesta de niños en la residencia del señor Francisco Blanco y de su gentil esposa Luisa Ramos en el Reparto Miramar.

Fué en honor de la mayor de sus hijas, la linda María Luisa Blanco, que cumplía en esa fecha diez años.

Entre la algarabía consiguiente fué rota una linda piñata.

Después actuaron un ventrílocuo y simpáticos payasos, verificándose varios juegos con magníficos premios para los ganadores.

Entre los niños asistentes: María Teresa y María Eugenia Sardiña y Azcárate, Thelma Ascanio, Elena y Alina Aguilera y Pollack, Matildita y Jesús Azqueta, Florita, Carlitos y Ramón Alvarez Argüelles, Lillian Rivero, Elia Rodríguez, Mariana Cadenas, Sylvia Martínez, Ana María y Alvaro Cadenas, Sylvia Hernández, Lidia, Manolo y Carlos Porro, Lourdes Sáenz, Odette Blanco, Hilda Torres, Hilda Cuervo, Martha Hevia, Joaquinito Fernández, Alvaro, Rolando, Manolo, Gonzalo y Georgina Carta, Julia y Hortensia Amézaga, Marcia Brusell y los niños de la casa Rosita, Panchito y Franklin Blanco.

EL DOCTOR GUILLERMO BELT.—A bordo del «Evangeline» embarcó anteayer rumbo a los Estados Unidos, en viaje de negocios, el doctor Guillermo Belt, ex Alcalde de la Habana.

El doctor Belt iba acompañado de su joven y distinguida esposa Cuquita Martínez.

Feliz viaje.

CRUZ BLANCA DE LA PAZ.—El próximo sábado, a la una en punto la prestigiosa asociación Cruz Blanca de la Paz, ha dispuesto la celebración de su almuerzo mensual.

Tendrá efecto en el Hotel Nacional con la asistencia de una nutrida representación de nuestro feminismo intelectual.

LA FUNCION BENEFICA DE MAÑANA.—En el teatro «Auditorium» a las cuatro de la tarde de mañana jueves, se celebrará, como hemos anunciado, la función extraordinaria a beneficio de las Conferencias de San Vicente de Paul del Vedado.

La sociedad habanera siempre dispuesta a cooperar a toda obra de caridad ha tenido la mejor acogida para esta fiesta de mañana, adquiriendo casi todas las localidades del Teatro, que se encuentran en poder de nuestras principales familias.

Las películas a exhibir son: «Con la misma moneda» por Mickey Rooney y «El último bandido» por Edward G. Robinson.

He aquí la Directiva de las Conferencias de San Vicente de Paul, cuya magnífica labor en favor de los pobres del Vedado, es bien conocida.

El Director: Padre Pablo del Olmo.

Presidenta: Micaela Mendoza viuda Carrillo.

Vice-Presidenta: Julia H. de Menéndez.

Secretaria: Margot M. Pedro de Longa.

Tesorera: Marie H. de Gastón.

Vocales: Elisa Pell viuda de Hernando, María Herrera viuda de Seva. Julián Jorrín de Culmell, Isabel Pedroso de Alvarez Escobar. Cristina Kindelán de Mendoza. Esther del Pino de Batista. Rita María A. de O-Naghten. Maggie Orr de Aróstegui .Adelaida Comontes de Canto. Mercedes de Juria de López. Aurora Montoulieu. Conchita Bonet. Conchita La Villa. Magdalena Trujillo. Asunción Masvidal.

LA SEÑORA VIUDA DE ARRIBA.—Completamente mejorada, ha sido trasladada para su residencia del Vedado, la respetable dama Blanca Alvaro viuda de Arriba, quien, según anunciamos en su oportunidad, fué sometida recientemente a una delicada operación en los ojos.

Esta operación la llevó a cabo el talentoso especialista doctor Antón Lutz que se anota un éxito brillante.

Nos complacemos en consignar la mejoría de la paciente.

COCKTAIL PARTY—Para el viernes próximo tienen preparado un cocktail party las lindísimas señorita Chony Pérez Benitoa y Helen Hernández.

Se celebrará por la tarde en la residencia del señor Manolo Pérez Benitoa y señora Lolita Boullón, en el Reparto Miramar, en honor de los oficiales del «Schlesien».

EN EL LYCEUM.—Esta tarde a las 5 y media, se efectuará en el Lyceum, un recital de violín a cargo de un gran artista rumano: Alexandre Prilutchi, discípulo sobresaliente que fué del eminente artista Carl Flesch, en el Conservatorio de Berlín. Prilutchi se ha presentado en Europa como solista, mereciendo críticas muy encomiásticas figurando también en la Orquesta Filarmónica de la capital alemana.

En su programa del Lyceum, que le será acompañado al piano por el reputado maestro Jascha Fischermann, figuran obras de Tartini, Wieniawsky, Bloch, Ries y de Falla. Así como la Sonata en Sol menor para violín solo de J. S. Bach.

Tarde de arte, la de hoy, en el Lyceum.

(Continúa en la página NUEVE)

Jamón en Dulce y LUNCH Exquisito!
Nuestro Departamento de Lunch ofrece un selecto surtido de jamones en dulce, quesos, embutidos, etc., reuniendo todo aquello que Vd. pueda desear para complemento de su mesa, y ofreciendo además un excelente servicio de "Quick lunch".
Las mejores marcas en cada artículo y nuestro lema de "mercancía siempre fresca".
Calzada y D Teléf. F-6066
EL CARMELO VEDADO
23 ent. G y H Teléf. F-6263

La Causa del Asma Eliminada en 24 Horas
Gracias al descubrimiento de un médico americano es ahora posible librarse de esos terribles ataques de asfixia, respiración anhelante, tos y ahogo del asma, eliminándo la verdadera causa. No más quemaduras y polvos, no más inyecciones hipodérmicas. Este nuevo descubrimiento, Mendaco, empieza a obrar en 3 minutos purificándo la sangre y restaurándo la vitalidad de manera que Ud. pueda dormir profundamente toda la noche, comer todo lo que quiera, trabajar y gozar de la vida. Mendaco es tan eficaz, que se garantiza, que en 24 horas hará que Ud. pueda respirar fácil y libremente poniendo fin a los ataques de asma en 8 días, o se le reembolsará su dinero al devolver el frasco vacío. Consiga hoy mismo en la botica un frasco de Mendaco. La garantía lo protege a Ud.

MENTHOLATUM
Para los Niños
Para obtener pronto alivio y evitar que el catarro se empeore, aplíque abundantemente el MENTHOLATUM en las fosas nasales, las sienes y el pecho. Es un remedio eficaz y rápido, aprobado tanto para niños como para adultos. Indicado para resfriados y corizas leves, y en uso diario en muchos hospitales y en millones de hogares. Exíja el legítimo
MENTHOLATUM

AUNQUE MAYOR QUE EN 1936, DISMINUYO LA EXPORTACION DEL TABACO HABANO EN 1938

Se mantiene, contra dificultades de todas clases, la estabilidad de nuestras exportaciones, según se ha podido comprobar por las estadísticas publicadas por la Comisión de Propaganda de esa hoja

La «Comisión Nacional de Propaganda y Defensa del Tabaco Habano», acaba de publicar la estadística de las exportaciones tabacaleras durante el pasado año de 1938.

Es un trabajo muy completo y detallado, que permite apreciar con toda claridad el movimiento de nuestra exportación de tabaco y sus productos, así como la situación de los distintos mercados exteriores, donde hay que luchar denodadamente para vencer los grandes obstáculos que se alzan contra la importación, aunque se trate de un artículo tan excepcional como el tabaco habano.

Las barreras arancelarias, el control de la moneda, la decidida protección a los productos nacionales y el ilimitado poder adquisitivo, constituyen inconvenientes que a veces parecen insuperables, pero que la Comisión va sorteando hábilmente, y con éxito en no pocos casos, logrando recuperar por un lado lo que en ocasiones se pierde por otro, y manteniendo en una satisfactoria estabilidad el total de las exportaciones.

El comercio internacional sigue desenvolviéndose tan dificultosamente en todas partes, pese a nobles esfuerzos como la reciente Conferencia Panamericana de Lima, tendiente, entre otros extremos, a propiciar el normal intercambio de mercancías, que cuando se logra rebasar un año sin mayores quebrantos, observándose más bien la estabilidad de un negocio de exportación, puede afirmarse que ha habido una gran labor para la defensa de esos intereses, y que a la misma hay que prestar una juiciosa cooperación, porque resulta indispensable para hacer frente a las actuales dificultades en espera de mejores perspectivas, y preparados para obtener de aquélla entonces el mayor beneficio posible.

El valor total de nuestras exportaciones de tabaco y sus productos sólo declinó durante 1938 en unos 879 mil 739 pesos con respecto a 1937, pero superó en $713,352 las cifras de 1936.

Es curioso observar que en cuanto a tabaco en rama y despalillado se refiere, exportamos 618,871 libras más que en 1937, pero con $371,799 menos en el valor, debido a que los precios promedio fueron más bajos, tanto en las capas como en las tripas, el despalillado y los recortes. Las capas muestran una baja de $2.30 en el precio promedio de las cien libras; las tripas, $1.74; los recortes $0.58; y en el despalillado esa diferencia adversa en el precio promedio se eleva hasta $4.06 para las cien libras.

Esto pone de manifiesto la situación general de los mercados, donde el factor precio sigue sobreponiéndose casi siempre a toda otra consideración. Pese a nuevas exacciones como las derivadas de las leyes sociales, que, con más o menos diferencia, rigen hoy en todo el mundo, el comercio y la industria se ven precisados a reducir los precios para no perder la demanda de sus productos.

Uno de los países que aumentaron sus compras de tabaco habano durante 1938 fué Chile, que pasó de $49,384.00 a $1z1,829.00, como consecuencia del tratado de comercio con Cuba, al cual está dando satisfactorio cumplimiento. En el presente año deberá elevar dichas compras hasta u ntotal de $200,000.00.

La exportación a los Estados Unidos mermó en unos $539.063, pero esto se debe a una más cautelosa extracción de rama de los almacenes afianzados por parte de los fabricantes americanos, para aprovechar la ventaja de la restitución de los bajos derechos sobre el tabaco habano al modificarse el vigente Tratado de Reciprocidad. Normalmente las existencias de rama en dichos almacenes —lo que se llama **tabaco in bond** —es de unos cuatro o cinco millones de libras; y acaso toda la razón de la ligera merma registrada en el valor total de nuestras exportaciones tabacaleras durante 1938, estriba precisamente en esa más cautelosa extracción de rama de los aludidos almacenes por la indicada causa de carácter transitorio.

Los productos tabacaleros exportados en los dos últimos años se detallan en el siguiente cuadro:

CANTIDAD	1937	1938
Tabaco en rama ..Lbs.	26.997,474	27.616.345
Tabaco torcido ..Núm.	34.985,512	32.217.937
Cigarrillos ..Núm.	23.927,779	30.847,317
Picadura ..Lbs.	34.209	19,719
VALOR		
Tabaco en rama	$11.210.747	$10.838,948
Tabaco torcido	3.637.974	3.126,752
Cigarrillos	57,417	67.839
Picadura	17,870	10,730
TOTAL	$14.924.008	$14.044.269

Los principales países a los cuales exportamos tabaco el año pasado, con el valor total de sus compras, figuran a continuación:

PAISES	VALOR
Estados Unidos	$ 8.189,606
Reino Unido	1.819,020
España	1.156.661
Argentina	689,129
Alemania	473,701
Francia	338.278
Canadá	241,758
Uruguay	172,944
Holanda	161,639
Africa Inglesa	138,518
Chile	101,829
Australia	97.172
Perú	63,940
Suecia	59,813
Puerto Rico	54,631
Bélgica	42,130
Panamá	42,051
Otros países (37)	201.440
Total	$14.044,269

MALTRATO DE OBRAS

El vigilante 1470, procedió al arresto de Luis Cabaleiro Rodríguez, vecino de Lagunas 397, por haberlo sorprendido cuando en la esquina de Animas y Prado, maltrataba de obras a la joven América Martínez Méndez vecina de Estrella 220, a la que causó lesiones de carácter leve, motivando su actitud, el negarse ella a reanudar las relaciones que existían entre ambos.

ENVENENADO

Casualmente se produjo en su domicilio una grave intoxicación, José Antonio Pereza Vicente, de 19 años y vecino de Corrales 66.

ENFERMEDAD SERIA
Para los riñones no deben usarse drogas drásticas. Si descuida usted los dolores de los riñones o si usa un tratamiento inadecuado los resultados pueden ser desastrosos para su salud, pues el padecimiento de los riñones es una enfermedad seria. Mande a la farmacia por un frasco de Anticalculina Ebrey, el poderoso extracto de plantas frescas que ha librado a millares de enfermos de padecimientos sin cuento, y recobrará pronto su felicidad y salud. Tome media cucharadita de Anticalculina Ebrey en un vaso de agua por la mañana y por la noche y usted mismo palpará sus felices resultados, pues a las primeras dosis sentirá notable alivio a sus dolores. Sin embargo, es necesario comenzar sin pérdida de tiempo antes de que la enfermedad se haga crónica y se formen piedras. Anticalculina Ebrey fortificará sus riñones, sangre pura y rica correrá por sus venas y se verá pronto en el camino de la salud. Usted puede adquirir un frasco de Anticalculina Ebrey en cualquier farmacia.
Anticalculina EBREY

ARRESTO DE UN RECLAMADO

Rafael Lio, gerente de la razón social de Lio y Cía., situada en San Ignacio 77, fué detenido por estar reclamado por el Juez Correccional de la Sección Primera.

EDITA UN ALMANAQUE EL CONSEJO DE TUBERCULOSIS CON FINES FILANTROPICOS

El Consejo Nacional de Tuberculosis, que tiene a su cargo la enorme labor que representa la cruzada antituberculosa que lleva a cabo en todos los ámbitos de la República, ha editado un artístico y valioso almanaque de positiva utilidad para los hogares. El Consejo Nacional de Tuberculosis, que invierte en beneficio del pueblo hasta el último centavo de sus recaudaciones y da servicio público por cada peso de sus entradas, utilizará los fondos que produzca la venta de este almanaque en beneficio también de las instituciones que ha creado y sostiene. El precio de este almanaque es de un peso, moneda nacional. Costo insignificante, si se tiene en cuenta la utilidad del mismo durante un año entero y el destino que se dará a los fondos recaudados por este concepto. Cada ciudadano de Cuba está en el deber moral de contribuir al mayor éxito de la campaña antituberculosa. Por interés colectivo y por interés propio, todo ciudadano de nuestro país debe estar alerta y dispuesto para contribuir a esta campaña. Sea usted el centinela de su propio hogar, de los suyos, de su familia. No espere necesitar de los servicios, del cuidado, de la atención del Consejo Nacional de Tuberculosis para acordarse de esta institución. Y, en consecuencia, generosamente, filantrópicamente, acaso previsoramente, remita un peso moneda oficial, o en sellos antituberculosos, a las oficinas del Consejo Nacional de Tuberculosis, y a vuelta de correo le será enviado un ejemplar del almanaque. Coopere con el Consejo Nacional de Tuberculosis a crear un espíritu público cívico, de apoyo a nuestras instituciones populares, que ello es la base del engrandecimiento de los pueblos. Contribuya también, en lo posible, a la erección del primer hospital infantil antituberculoso adquiriendo sellos semi-postales, y hará obra de revalorización moral en Cuba. Sírvase a sí mismo, sirviendo a los demás.

RIÑA Y ESCANDALO

Pedro Martínez, vecino de Trocadero 163, Carlos Pérez Respaldiza de San Lázaro 309 y Emilia Castro Vázquez, del mismo domicilio, fueron detenidos al formar un fuerte escándalo en el establecimiento que está situado en Prado y Refugio.

CLINICA DE OJOS
DR. ENRIQUE CUELLAR DEL RIO
DIRECTOR OCULISTA
Consultas: 9 a. m. a 7 p. m. REINA, No. 358. Teléfono M-7766.

M.E.C.D. 2016

G A C E T I L L A S

INFANTA: «JUSTICIA ARMADA»

Para hoy señala la cartelera del moderno y cómodo teatro «Infanta», del circuito Carrerá, de Infanta y Neptuno, teléfono U-3700, con dos regios estrenos siendo el principal: «Justicia Armada» con Chester Morris, Bruce Cabot, France Mercer y Rita Johnson; una vivida y realística trama en que se expone la titánica lucha que sostiene la ley en la persona de un recto fiscal, contra los que al margen de ella, cometen toda clase de desafueros.

Le sigue en turno el estreno de 'a cinta: «Sombras en fuga», con Frank Albertson y Eleanor Lynn; un drama de Hollywood que a menudo ha inflamado las páginas de los periodicos con las narraciones policiacas de los crímenes cometidos en las personas de celebérrimos artistas y poderosos magnates.

Completa el programa la revista de asuntos mundiales y un cartón en colores.

Mañana: «Caminos de Ayer» por C. Hermosillo.

El viernes: «Labios callados» por Adolphe Menjou.

MANZANARES: «EL ANGEL FRACASADO»

La empresa Manuel Rodriguez, del elegante y confortable cine «Manzanares», que majestuosamente se alza en Carlos III y Avenida de Menocal, con el teléfono U-3354, la mejor proyección y el mejor sonido, ha combinado para hoy un programa especial en el que figuran dos soberbias películas.

En tanda a las 5 de la tarde y nocturna a las 8 y 30, se pasa por la pantalla gigante de este favorito cine de las familias, revista, comedia, estreno de la grandiosa. soberbia joya cinematográfica «El Angel Fracasado» creación de la genial estrella Margaret Sullavan, laureada este ano como la mejor actriz con James Stewart y Walter Pidgeon y estreno de la magnífica, interesante superproducción «El demonio es un pobre diablo» con los pequeños actores Freddie Bartholomew, Mickey Rooney Jackie Cooper y otros.

Mañana: «Tres Camaradas» con Robert Taylor y «Una noche en la Opera».

ROXY: «EL CLUB DE LAS MILLONARIAS»

Crímenes que espantan! Misterios que intrigan! La sutil imaginación de una mujer, frente a la sabia experiencia de la policía. Y romance en su más fascinante y arrobadora belleza... tal es en síntesis, «El club de las Millonarias», deliciosa producción R.K.O. Radio, que hoy presenta el «Cine Roxy», del Reparto Almendares.

El drama de la muchacha de sociedad amante de las aventuras, que en una de ellas vivió horas de trágicas torturas y halló el amor, una película modelo para pasar un rato de esparcimiento y diversión con sus comicísimas escenas, que tiene como principales protagonistas a dos ídolos del público: Bárbara Stanwyk y Henry Fonda.

Conjuntamente la última creación de la inseparable pareja Fred Astaire y Ginger Rogers, «Baila Conmigo» y el último Noticiario Movietone.

Precios: 20 centavos luneta por la tarde y 30 por la noche. Niños y tertulia 10 centavos.

Mañana, estreno de la preciosa película Paramount, «Confesiones de una Colegiala». El viernes: «Yo soy la Ley».

RIVOLI: «VIDAS TRUNCADAS»

Usted llorará, reirá y se sentirá profundamente emocionado cuando vea este intenso drama de la nueva Universal: «Vidas Truncadas», el más humano que se ha llevado a la pantalla. Los muchachos que asombraron al público en su primera película, «Callejón sin Salida», y «La Escuela del Crimen», superando ahora sus anteriores triunfos en este espléndido film de trama interesantísima, de acción vertiginosa que levanta al público de sus lunetas por sus escenas inminentemente interesantes.

Completa el programa el último Noticiario y el lindísimo film, «El beso revelador», por Warren William y Gail Patrick.

Precios: 15 centavos luneta por la tarde y 20 centavos por la noche. Niños 10 centavos.

Mañana estreno de la formidable y originalísima comedia, «Quesos y Besos», espectacular super-comedia musical, plena de un humorismo arrebatador, por los Reyes de la risa: El Gordo y el Flaco, (Stan Laurel y Oliver Hardy.

RIALTO: «QUESOS Y BESOS» Y «EL CAZADOR»

Hoy se exhibe en el simpático teatro «Rialto» por última vez la hilarante comedia titulada «Quesos y besos» por los insuperables cómicos Stan Laurel y Oliver Hardy.

La historia simpatiquísima de dos vendedores de ratoneras... que estaban para ser cazados, Stan Laurel y Oliver Hardy en la mejor trama que jamás han presentado en la pantalla. Los secundan artistas de fama como: Dalia Lind, Walter Woodf King y Eric Blore.

La otra producción con que se completa el programa de hoy es la comedia melodramática: «El Cazador» interpretada por Dennis O-Keefe Ann Morris, Lewis Stone y Nat Pendleton. El noticiero Universal con los últimos acontecimientos mundiales, un documental y un bello cartón en colores. Los precios para hoy mayores 20 centavos hasta las 6 y 30, después 30 centavos. Niños 15 centavos. Mañana: estrenos de la maravillosa producción hispana titulada «Suspiros de España» por Estrellita Castro y Miguel Ligero. Conjuntamente con «Ladrones de Levitas».

LARA: «AL SERVICIO DEL ZAR». 10 CTS.

El más estupendo programa lo brinda hoy el elegante cine «Lara», de Prado y Virtudes, con el teléfono M-2421, cuya elegante sala se ve a diario tan favorecida por las familias.

Hoy en su función continua, siempre de 2 de la tarde a 11 y 30 de la noche se exhibirá revista, comedia, estreno de la sensacional, formidable producción de intenso argumento «Al servicio del Zar» con Vera Korene y estreno de la estupenda, intensa super-producción «El deber» toda en español con Carmen Rodríguez y otros.

Precios: luneta 10 centavos a todas horas. Entre y salga cuando quiera. La función es continua.

Mañana: «Su Excelencia el vagabundo» con Costance Bennett y Brian Aherne y «Un pobre millonario.»

PRADO: DOS GRANDES PELICULAS. 10 CTS.

Para hoy tiene «Prado» el elegante teatro del Paseo de Martí, como todos los días matinée a las 2 y tandas a las 5 y 8 y 15, con lo mejor en película por el más bajo precio de 10 centavos. Exhibiendo primeramente una maravillosa producción que el cine francés se complace en presentar «Genoveva de Brabante» por M. Capeluto, y la más genial creación de Danielle Darrieux «Abuso de confianza». Una película de proporciones gigantescas. Completando el programa una revista y un gracioso cartón. Mañana «La Dama de Malacca» por Pierre R. Willm y «Lucerito» por Leo Carrillo. El viernes, «Mártir de su destino» uor Michele Morgan y «Mamá Colibrí» por Jean Pierre Aumont.

VERDUN: «MALA SOMBRA» (JETTATORE)

Complaciendo gran número de peticiones vuelve hoy a la pantalla del elegante teatro «Verdún» de Consulado 214, teléfono A-9206 la formidable comedia argentina titulada «Mala sombra», (Jettatore), interpretada por Tito Lusiardo y Enrique Serrano. Conjuntamente se exhibe la bellísima cinta «New York Turbulento», con Leo Carrillo, Henry Armetta y Ann Dvorack. Completándose el programa con el Noticiario Paramount y un cartón.

La función que es continua dará comienzo a las 2 de la tarde rigiendo los siguientes precios: 15 centavos luneta hasta las 6 y 30 y 20 centavos después. Los niños 10 centavos y la tertulia familiar con butacas 10 centavos a todas horas.

Mañana, estreno de «El tirano de Alcatraz», por Lloyd Nolan y Gail Patrick.

COLONIAL: «EL ROSARIO DE AMOZOC»

Un regio programa todo en español rigiendo precios populares es el que ofrecerá hoy el simpático y elegante cine «Colonial», sito en Reina 309, con el teléfono A-7879.

En función continua, de 5 de la tarde a 11 y 30 de la noche se pasa por la pantalla revista, comedia, estreno de la grandiosa joya mexicana «No basta ser madre» creación de Sara García y el popular Carlos Orellana (el tío Lamparita) y estreno de la soberbia, bella joya toda en español «El rosario de Amozoc» creación de Lupita Tovar.

Precios para hoy: luneta 10 centavos antes de las 6 y 30 y 15 centavos mayores y 10 centavos los niños después. Tertulia familiar damas y niños 5 centavos y caballeros 10 hasta las 6 y 30 y mayores 10 y niños 5 centavos después.

Mañana: «Nobleza baturra» y «El Barbero de Sevilla», dos joyas españolas.

MAJESTIC: «MADEMOISELLE FROU FROU»

Dos gigantescas producciones, a precios populares, es el programa que presenta para hoy, en todos sus turnos, el elegante teatro «Majestic» situado en Consulado 210 con el teléfono M-4477. Comenzando la función corrida a las 2 en punto de la tarde, y además de un noticiario, un cartón en colores y una graciosa comedia, se exhibirá la exquisita producción «Madre Tierra» con Paul Muni, Luise Rainer y Walter Connolly. Una sensacional historia de amor y sufrimientos, que pinta con caracteres perfectamente definidos la psicología del pueblo chino. A continuación, se exhibirá la encantadora producción «Mademoiselle Frou-Frou» con Luise Rainer, Melvyn Douglas y Robert Young. La historia de una jovencita frívola y caprichosa que para satisfacer esos caprichos, sacrificó su hogar, su amante esposo y su hijo. Precios: Luneta y preferencia, antes de las 6 y 30, 10 centavos. Después, 15 centavos. Tertulia a todas horas, damas y niños 5 centavos, caballeros 10. Mañana: Jeannette Mac Donald y Nelson Edy en «Bajo el Cielo del Oeste» y Greta Garbo y John Gilbert en «La Reina Cristina».

CERVANTES: «SU EXCELENCIA EL VAGABUNDO»

Regio, monumental resulta el programa de hoy en el «Cervantes», el cine de las familias, cine tan cómodo como el primero de la Habana, en todos sus turnos y a precios populares se estrena como base la grandiosa producción por Constance Bennett titulada «Su Excelencia el vagabundo» y como complemento la interesante producción por Warner Baxter titulada «Robin Hood el Dorado», los precios son de 5 centavos damas y niños luneta en matinée y tanda. Mañana se ha confeccionado un grandioso programa a base de variedades teatrales y de las estrellas del radio, más las producciones «El Testigo Extraordinario» con Lew Ayres y la gran producción por Marlene Dietrick titulada «Angel». Los precios de mañana son populares. El día 25 Homenaje a Ramón Pereda.

REAPERTURA DEL CINE ACTUALIDADES

El miércoles 25 de enero abrirá sus puertas de nuevo este simpático cine de la calle de Monserrate. Remozado, totalmente nuevo con el confort y comodidad que requieren el funcionamiento del espectáculo más aventajado dotado de aparatos de proyección ultramodernos, con equipo de sonido super-sinfónico a pruebas de ruidos; butacas última novedad, ventilación equilibrada de regulación automática, pantalla de fibra de plata neutralizadora de rayos reflejos. Y todo ello, manteniéndose los tradicionales precios populares que hicieron de este teatro el más concurrido, a base de 5 centavos tertulia a todas horas y todos los días; luneta 5 y 10 centavos días entre semana; y 10 y 15 centavos sábados y domingos.

BELASCOAIN: «MADEMOISELLE FROU FROU»

Magnífico programa presenta para hoy el moderno y elegante «Belascoaín», el prefrido de las familias, del circuito Edelberto de Carrerá, situado en Belascoaín 853 esquina a Peñalver con el teléfono U-5200, a base de dos interesantes producciones, siendo la principal: «Mademoiselle Frou Frou», que interpreta magistralmente Louise Rainer, cuyo argumento se desarrolla en la época del New Orleans francés, en un ambiente romántico y soñador, profundo y humano. Es la otra «Cupido a la orden» interpretada por Dennis O-Keefe, completándose el programa con revista de asuntos mundiales.

La función que es continua dará comienzo a las 5 de la tarde siendo los precios hasta las 6 y media luneta 10 centavos y después 15, los niños y la cómoda tertulia para familias 5 centavos a todas horas.

Mañana: «El Gaucho Cruz».

4 CAMINOS: «HAMBRE» Y «LA TORRE DE NESLE».

El super coliseum de Belascoain 1107, con el teléfono M-3676, preferido de todas las familias, no tan sólo por sus múltiples comodidades sino también por la calidad de sus programas ha seleccionado para hoy en su cartelera la película de actualidad titulada «Hambre», por Rafael Falcón; y la joya francesa «La Torre de Nesle», por Tania Fedor, película que todos quieren ver una más y el que la perdió tiene la oportunidad la mejor realización francesa.

«Hambre», más que una película es el sentir humano donde no se reconocen ricos ni pobres, a la vez de ser la mejor interpretación de Rafael Falcón; el episodio número 15, final de la gran serie «El conquistador de la pradera» es el complemento del programa.

La función empieza desde las 2 como de costumbre continua y los precios; 15 cts., antes de las 6:30 y 20 cts., después. Niños y la regia tertulia familiar 10 cts.. a todas horas.

Mañana: «El batacián en París» y «La escuela del crimen».

El viernes: «Al compás de mis recuerdos» y «Promesa dorada».

INGLATERRA: «SAN FRANCISCO» (COPIA NUEVA)

El elegante y coquetón cine Inglaterra, de San Rafael y Consulado, con el teléfono M- 5527, el predilecto de las familias, anuncia para hoy a sus favorecedores un programa grandioso.

En función continua, siempre de 1:30 de la tarde a 11:20 de la noche se pasa por la pantalla gigante revista, comedia, estreno de la grandiosa, extraordinaria joya musical con un soberbio e histórico argumento «San Francisco» creación de la bella sobrano Jeanette Mac Donald y Clark Gable y estreno de la soberbia, estupenda film «Londres de noche», con Rita Johnson y George Murphy.

Precios: luneta mayores 10 cts., hasta las 6:30 y 15 cts., después. Los niños 10 cts., a todas horas.

Mañana: «La diosa Blanca» o «Trader Horn» y «Un viaje misterioso».

GRIS: «LABIOS CALLADOS»

Dos regias películas pasa por su pantalla gigante hoy el elegante cine Gris, sito en Baños y 17, en el Vedado, con el teléfono F-4292.

En turnos de 4 y 8:15 se exhibirá la soberbia, regia produción «La mujer comprada», con Maurean O-Sullivan y Wallace Beery.

En tandas elegantes, a las 5:30 y 9:45 se exhibirá revista, el cartón «Ratoncitos traficantes» y estreno de la maravillosa, conmovedora joya cinematográfica «Labios sellados», con George Murphy, Adolphe Menjou, el muñeco Charlie Mac Carthy de Edger Berger y otros.

Precios: luneta 20 cts., y niños 10 cts., y tertulia 10 cts., a todas horas.

Mañana: «La diosa blanca», «Los hombres no lloran» y episodio de «Los conquistadores de la pradera».

VIVES: «TIERRA DE PROMISION»

Vives, el simpático cine de las familias, sito en la calle B., entre 27 y 29, en el Vedado, con el teléfono F-3128, de la empresa Valmaña, anuncia un programa colosal.

A las 4:30 y 8:30 se exhibirá la soberbia estupenda producción «La del gran actor Víctor Mac Laglen y Bryan Ronlewy.

En turnos elegantes a las 5:45 y 9:45 se exhibirá revista y estreno de la grandiosa producción muy de actualidad «Tierra de promisión», con Don Ameche y Arleen Whalen.

Precios: luneta mayores 15 cts., en la tanda y 20 cts., por la noche. Niños 10 cts., a todas horas.

Mañana: «Mademoiselle Frou Frou con Louise Rainer y Deslices con Norma Shearer.

MODERNO: «AL COMPAS DE MIS RECUERDOS»

A petición de innumerables familias, el teatro Moderno leva a su pantalla hoy, la colosal producción Fox, titulada, «Al compás de mis recuerdos», de Tyrone Power, Alice Faye, Don Ameche; y «Valiente familia» de Ann Sothern Jack Haley; y un «Paramount News».

Hasta las 6:30 20 cts; después 30 cts., Niños 15 cts., tertulia familiar 10 cts., a todas horas.

Mañana: Damas y niños 5 cts., en la tanda; con un formidable programa, «Corazones sin rumbo», de Charles Boyer, Katharine Hepburn; y «Miguel Strogoffo «El correo del Zar», de Antón Walborck, Margot Grahame, Akim Tamiroff; damas y niños 5 cts., en la tanda.

El viernes: «Nina Petrovna ha mentido», de Isa Miranda, Fernand Gravet; «Mujer al fin», de Robert Montgomery, Virginia Bruce. Tertulia familiar 10 cts., a todas horas.

SANTOS SUAREZ: «SOMBRAS DE LA CIUDAD»

Santos Suárez, el elegante y concurridísimo cine sito en Santos Suárez y San Benigno, con el teléfono I-4600, de la empresa Díaz López, anuncia para hoy un programa precioso.

En tanda a las 5 y nocturna a las 5:15 se exhibirá revista, comedia, estreno de la maravillosa joya musical con Grace Moore «Preludio de amor», y estreno de la soberbia, regia, bella super producción «Sombras de la ciudad», con la nueva estrella Edith Fellows y Leo Carrillo.

Precios: luneta 10 cts., y tertulia familiar damas y niños 5 cts., y caballeros 10 cts., a todas horas.

Mañana: Estupendo programa con «Tempestad sobre el Asia» y «Abuso de confianza» con Danielle Darrieux.

WILSON: «SU EXCELENCIA EL VAGABUNDO»

WILSON, Belascoain y San Rafael, U-5863; 10 cts., de 1:30 a 6:30 y 15 cts., después, niños 10 cts., a todas horas.

La mejor proyección y el más perfecto sonido de la Habana. Ventilación especial, aire natural acondicionado.

Hoy, tarde, y noche, la revista semanal, la comedia especial en 2 actos «Cortados por la misma tijera», y el cartón especial en colores. «Porky hace llover», y las super atracciones «Su excelencia el vagabundo», estupenda super comedia extraordinaria interpretada por Constance Bennett, Brian Aherne, y Billie Burke, y «El que lucha triunfa» magistral joya especial interpretada por Priscilla Lane, Wayne Morris, John Liel, y Dick Foran.

A las 5 p. m., «Su excelencia el vagabundo», por Constance Bennett, Brian Aherne, y Billie Burke, y «El que lucha triunfa», por Priscilla Lane, y Wayne Morris.

Mañana: regio programa especial con «Secuestrado», sensacional y emocionante producción extraordinaria interpretada por Warner Baxter Freddie Bartholomew, Arleen Whelan, y Rallp Forbes; y «Tierra de promisión», magistral super producción joya de la Fox. interpretada por Don Ameche Arleen Whelan.

TOSCA: «Los Miserables» y «El Conde de Montecristo»

Tosca, en 10 de Octubre 1007, entre San Francisco y Concepción, en la Víbora, con el teléfono I-3099, anuncia hoy a sus favorecedores un programa grandioso, a precios populares.

En tanda a las 5 de la tarde y nocturna a las 8:30 se pasa por la pantalla gigante de este predilecto cine viboreño revista, comedia, estreno de la sensacional, intensa super joya «Los miserables», creación de Freddich March y Charles Laugthen y estreno de la grandiosa, regia, preciosa joya «El conde de Montecristo», con Elissa Landi y Robert Donat.

Precios: luneta mayores 10 cts., niños 5 cts., y tertulia familiar 5 cts., por la tarde y mayores 15 cts., niños 5 cts., y tertulia 10 cts., por la noche.

Mañana: Día de moda con «Yo soy la ley», «La patrulla heroica», episodio de «Los conquistadores de la pradera» y revista.

CUBA Y SALON ROJO: BELLAS PELICULAS

Dos bellas películas forman el programa que ofrece a sus favorecedores hoy la empresa López y Rouco del elegante cine Cuba, de Suárez y Corrales. A las 5 y a las 8:15 se exhibirá revista, comedia estreno de la preciosa joya musical «Lucerito» con Edith Fellows y Leo Carrillo y estreno de la preciosa joya musical argentina «Cantando llegó el amor», con Agustín Irusta y Perlita Mux, que cantan bellos tangos. Precios: damas y niños 5 cts., y caballeros 10 cts., en la tanda y mayores 10 cts., y niños 5 cts., por la noche. Mañana: «Saratoga» y «Mujer al fin».

El concurridísimo cine Salón Rojo, de Monte y Antón Recio, brinda tanda a las 5 y nocturna a las 8:15 se exhibirá revista comedia, estreno de la preciosa regia joya musical «El embrujo del trópico», con Tito Guizar, Dorothy Lamour, Martha Raye y otros y estreno de la grandiosa, formidable producción «Por la justicia y la razón», con Joan Bennett y handolph Scott. Precios: damas y niños 5 cts., y caballeros 10 cts., hasta las 6:30 y mayores 10 cts., y niños 5 cts., por la noche. Mañana: «Una noche de amor» y «Viaje sin regreso».

UNIVERSAL: «PIRATAS DE FERROCARRIL»

Pasando por su pantalla gigante dos grandes producciones el confortable cine Universal de Egido entre Muralla y Sol, ofrece hoy a sus asiduos un programa estupendo.

En función continua, de 1 de la tarde a 11 de la noche se exhibirá revista, comedia, estreno de la sensacional, emocionante producción de mucha acción y emoción «El último de los Chinton», con Harry Carey y estreno de la formidable, monumental producción de intenso argumento «Piratas de ferrocarril» con Eric Von Stroheim.

Precios: damas, niños y tertulia 5 cts., y caballeros 10 cts., hasta las 63:0 y mayores 10 cts., y niños y tertulia 5 cts., después.

Mañana: «Su excelencia el vagabundo», «Londres de noche» y episodio de «La sombra del Aguila».

BELGICA Y VIOLETA: GRANDES PROGRAMAS

Colosal programa para hoy en el cine de las familias, situado en Egido y Corrales, programa en español al precio de entrada de 5 cts., las damas y niños en matinée y tanda, con «La muchachada de abordo» por Luis Sandrini y «Cantando llegó el amor», por Agustín Irusta. Mañana: «La hija de Juan Simón», por Angelillo y «El barbero de Sevilla», por Miguel Ligero y Estrellita Castro. El sábado «Hombres de Mar», Domingo «El Rosario de Mazoc», por «El Tio Lamparita, lunes: «Rosario la cortijera», por Estrellita Castro y «Payasadas de la vida.».

Violeta: Cartones por Popeye, comedias, noticiarios, «Una sombra que pasa» regia producción por Fredric March y «Amapola del camino», en español con Tito Guizar y Chato Ortin, es el programa de hoy en este cine de familias al precio de 5 cts., todos en matinée y tanda. Mañana: «Rosalía y Maniquí, por Joan Crawford precios bajos. El sábado: 21 «La marca de fuego», Víctor Francen.

TEATRO PRINCIPAL DE LA COMEDIA

EXITO DE LA GRAN COMPAÑIA CUBANA

Garrido Piñero

HOY MIERCOLES 18 HOY

Gran función en la que tomarán parte todos los artistas del conjunto, el mejor de cuantos actúan en esta Capital.

PRIMERA PARTE:

El sainete revista, gran éxito de la temporada, original de Agustín Rodríguez, música de Rafaelito Betancourt:

LOS AMNISTIADOS

SEGUNDA PARTE:

Exito de la Comedia lírica de Pepín Rodríguez, música del Maestro Rodrigo Prats:

"LA QUE NO SE DEBE QUERER"

La función comenzará a las nueve y cuarto de la noche.

Precios para toda la función.

Palco con seis sillas	$3.00
Luneta	0.50
Butaca numerada	0.40
Butaca sin numerar	0.30

El próximo Viernes: El segundo cañonazo de la temporada. "El Romance del Palomar". (Secuencia de "El Romance del Palmar"), Otro triunfo de Agustín Rodríguez.

En preparación. "La Caravana del Progreso" de Julito Díaz.

Este programa, patrocinado por la Cervecería "La Tropical" (con todos y para todos), será retrasmitido por la CMCF (810 Kc., en onda larga), y la COCH, (9,437 kilociclos, en onda corta)

PROXIMO VIERNES A LAS 9 P. M.

VEA A GARRIDO Y PIÑERO EN "EL ROMANCE DEL PALOMAR"

ORIGINAL DE AGUSTIN RODRIGUEZ

TEATRO PRINCIPAL DE LA COMEDIA

SE EFECTUARAN MEJORAS EN LOS SERVICIOS DE LOS HOSPITALES DE LA PROVINCIA DE MATANZAS

Las promete el Secretario de Sanidad durante la inspección que viene girando. Admira la buena administración que hay en el Regimiento Núm. 4. Saneamiento de la Jefatura Local

Tan pronto arribó ayer a Matanzas el doctor Costales Latatú, secretario de Sanidad y Beneficencia, acompañado del teniente coronel Gonzalo García Pedroso, Jefe del Regimiento 4, y del teniente Mario Fuentes, visitó la ciudad militar de Matanzas, donde tuvo oportunidad de admirar la perfecta organización de los cuarteles.

Verificado un recorrido por todo el cuartel, el doctor Costales y sus acompañantes fueron invitados por el coronel García Pedroso y demás oficiales a un café de honor, en que se cruzaron frases de salutación.

Acto seguido el Jefe de la Sanidad visitó al Hospital Civil Santa Isabel y San Nicolás, que dirige el doctor Luis Tapia Dávila, funcionario éste que, careciendo de determinados recursos, lo mantiene en buenas condiciones. El doctor Costales ofreció material para la residencia de las enfermeras y cooperar con la comisión local que al cumplirse el primer centenario de dicho centro benéfico recaudó dos mil pesos que servirán para construir, con algun aporte que haga el Estado, la Sala de niños.

Igualmente dotará el Secretario de Sanidad al Hospital de Matanzas de una Sala para enfermos infecto-contagiosos y otras mejoras indispensables, así como la reposición del laboratoratorista que fué declarado excedente.

Posteriormente visitó el doctor Costales las oficinas de la Jefatura Local de la ciudad, comprendiendo que es necesario iniciar por las mismas el saneamiento. dado el estado en que se halla el edificio, que es alquilado.

Pudo apreciar que en la Jefatura no existen laboratorios para análisis de la leche, ni de las heces fecales de los niños que concurren al Servicio de Eugenesia y Homicultura. Con tal motivo se ha dispuesto que dichos análisis se practiquen en el Laboratorio del Hospital Civil mientras se provee a dicha Jefatura de los aparatos indispensables.

Dió órdenes el doctor Costales de que se adquiriese un juego de gomas para el camión del riego de las calles y se habilitase otro camión del servicio de recogida de basuras.

Revisando los libros donde se anotan las infracciones sanitarias que constituyen la imposición de multas, el doctor Costales vió que los Jueces Correccionales en tres meses habían absuelto a todos los infractores, a excepción de uno, al que impusieron cincuenta centavos. Con los anteriores informes, el Secretario de Sanidad celebró, en el local del Hospital de Maternidad, una entrevista con el Presidente de la Audiencia, doctor Cristóbal Moré, al que pidió intercediera con el Poder Judicial para llevar a cabo una labor sanitaria uniforme, de manera que el Departamento a su cargo no sea burlado como hasta ahora. El doctor Moré prometió enviar una Circular a todos los Fiscales y Jueces en ese sentido.

En el Instituto de Homicultura, que dirige el doctor Alfonso Borges Oliva, en sustitución del doctor Gaspar Llovet, que se encuentra en comisión en el Hospital Nacional «Calixto García, fué informado el doctor Costales Latatú de la necesidad de reparar los aparatos de Rayos X y dotar a dicho centro de un radiólogo, del que carece, así como aumentar el número de enfermeras, pues con las que cuenta no se puede atender a todas las madres pobres que al mismo concurren.

Además en la Consulta Externa, que se ofrece los lunes, miércoles y viernes, concurren cada vez más de cincuenta mujeres próximas a ser madres.

Indicó el doctor Costales Latatú, al Jefe local de Sanidad de Matanzas, doctor Antonio Soler Prats, la necesidad de esforzarse en los trabajos de saneamiento, vigilancia sobre la venta de productos alimenticios y limpiar, debidamente, las propias oficinas de la jefatura, cuyo cuarto destinado a archivo no reúne las debidas condiciones de higiene.

Después de almorzar en el hotel París, invitado por el teniente coronel García Pedroso, el Jefe de la Sanidad anunció su propósito de dirigirse a Cárdenas y a Varadero, para continuar durante el día de ayer y el de hoy, la inspección de otras jefaturas locales de la provincia matancera, entre ellas Colón y Jovellanos.

Durante su permanencia en la ciudad de Matanzas recibió el secretario de Sanidad la visita de connotadas personalidades, entre ellas la del doctor López Luis, presidente del Colegio Médico.

Gran satisfacción ha producido en la población matancera la visita del Jefe de la Sanidad, ya que ninguno de sus antecesores lo había hecho desde hacía tiempo, para conocer las verdaderas necesidades del término y tratar de resolverlas de manera favorable.

Grandes entidades contra un decreto ahora en proyecto

Trátase del que se estudia en la Secretaría de Comercio para fijar precio a las mercancías

El reciente acuerdo adoptado por la Junta Nacional de Comercio por el cual se declara ilícito el hecho de vender mercancías al detalle a precios inferiores al costo; venderlas a precios distintos al fijado por los productores, a otros que no sean los regulares oficialmente y a la práctica de fijarles diferencias de precios a mercancías de igual clase y calidad entre distintos compradores, ha motivado enérgica protesta por parte de importantes entidades mercantiles, por entender que la proyectada disposición gubernamental tiende a intervenir y regular de manera artificiosa los precios, cuando éstos lo son por la ley natural de la oferta y la demanda.

Entidades que votaron en contra del proyectado decreto

Que el acuerdo de referencia fué tomado sin el consensus de las entidades representadas en el acto, señalan que los que se han declarado contrarios al proyectado decreto de la Secretaría de Comercio, lo prueba el hecho de que la Cámara de Comercio de la República de Cuba, la Lonja del Comercio de la Habana, la Confederación de Corporaciones Económicas de Cuba, el Habana Clearing House, la Cámara de Comercio de Santiago de Cuba, la Asociación de Comerciantes de esa misma ciudad y la Cámara de Comercio de Automóviles hicieron constar sus votos en contra de la pretendida intervención de precios.

Se impediría la libre competencia por el control artificioso

Además de otras razones de orden jurídico y económico, entre las que figuran la inconstitucionalidad (artículos del Título VI, Sección Primera de la Ley Constitucional vigente-derechos individuales que garantiza la Constitución) y la ruptura del equilibrio natural de la oferta y la demanda, estiman los que industriales se han manifestado, contrarios al proyecto de decreto surgido del acuerdo de la Junta Nacional de Comercio, que de implantarse semejante medida se impediría la libre competencia, con marcado perjuicio de los consumidores, además de atentar contra los estímulos que el espíritu de empresa fomenta y que son factores elementales del desarrollo comercial y progreso económico de las naciones.

HOMENAJE DEL CIRCULO DE BELLAS ARTES AL DOCTOR A. FERNANDEZ CONCHESO

Después de celebrado con gran brillantez el Primer Congreso de Arte Cubano, que tuvo como sede la ciudad de Santiago de Cuba, celebró sesión la Junta de Gobierno del Círculo de Bellas Artes.

En esa reunión se presentó por varios de sus miembros la proposición de ofrecer un homenaje al Secretario de Educación, que tan calurosa y decisiva acogida prestara al citado Congreso, iniciativa del propio Círculo. Dicho homenaje consistirá en un banquete en uno de nuestros mejores hoteles, y a posteriori un acto social en el local del Círculo para ofrecerle un pergamino de reconocimiento otorgado por la Mesa Ejecutiva de esa entidad artística y la de la Comisión Organizadora del Primer Congreso de Arte Cubano.

Por un miembro de la Junta de Gobierno se tuvo conocimiento en esa sesión de que por la prensa se había anunciado ya la celebración de un acto análogo y que entre los iniciadores figuraban compañeros, miembros del Círculo, tan respetados como los señores Rodríguez Morey, Sánchez Araujo, Caravia y Boada y acordándose definitivamente hacer constar que los organizadores de ese acto, llevado por su entusiasmo, se habían adelantado a este deseo manifestado por la Junta de Gobierno del Círculo, y como el Reglamento del mismo estatuye que actos de esa u otra naturaleza pública deberán ser tomados en cuenta y aprobados por la citada Junta de Gobierno, no podía tener validez dicha proposición, pero que tomada en cuenta y aprobada por la Junta de Gobierno procedía nombrar la Comisión que quedaba encargada de llevar a cabo tan feliz idea, y que oportunamente se daría a la prensa los detalles de este homenaje.

LA NOVIA DE DOUGLAS FAIRBANKS, JR., SE CASO CON UN ARTISTA NOTABLE

NEW YORK, enero 17. (Exclusivo.) — El pobre Douglas Fairbanks Jr.—«El amante mas infortunado del cine,» descubrió hoy que su novía, Vera Zorina, estrellita de « Me casé con un Angel», es casada.

Zorina se casó con George Balanchine, director del baile ruso, la víspera de pascuas. El matrimonio fué secreto y el joven actor del cine, continuó llevando a la gentil bailarina a los cabarets de Broadway y presentándola a sus amigos como «mi futura esposa».

Zorina no decía nada.

El ex-esposo de Joan Crawford llegó a regalar a Zorina el anillo de compromiso. Ella se lo devolvió luego alegando que no deseaba que se supiera que estaba comprometida.

Fairbanks le suplicó que lo acompañase al altar; pero la joven dijo que el matrimonio interferiría con su carrera.

Ayer, sin embargo, Zorina se fué a vivir a casa de su marido y el secreto se hizo público.

Al casarse Zorina usó su nombre de pila, Brigida Hartwig.

Las bodas se celebraron en Staten Island y por eso nada se publicó en Nueva York. Poco después del matrimonio, Balanchine tuvo que ir a la Florida y Zorina continuó paseando con Douglas Fairbanks Jr.

DENUNCIA DE HURTO

Francisco Guerrero, Barquiense, vecino de 15 número 309 en el Vedado, denunció a la policía que de la sala de su domicilio le habían hurtado un reloj de oro y la suma de cincuenta pesos.

PAYRET GRAN PROGRAMA CUBANO HOY

EL ROMANCE DEL PALMAR y SUCEDIO EN LA HABANA

M.E.C.D. 2016

GUANABACOA AL DIA

Sesión Rotaria

Hoy, miércoles, a las siete y media de la noche, celebrará el Club Rotario, su acostumbrada sesión.

En los salones del Casino Español.

La cual será para homenajear a los señores Faustino Grana, Maximino García, César Fernández y doctor Oscar M. Blanco Arenas.

Con motivo de haber sido electos, Presidente, Vices y Vocal, respectivamente, del Centro Asturiano de La Habana.

Motivo simpático escogido por los componentes del Rotary Club, para conjuntamente con tan distinguidas personalidades.

Sesión que celebrarán con damas.

Y de la cual nos haremos eco.

Enfermita

La encantadora y pequeña amiguita Lilly García Bassette.

Hija de los distinguidos esposos Lilly Bassette de García y doctor Rafael García Martínez.

Encuéntrase enferma desde el domingo.

Su estado hoy es de restablecimiento.

La cual celebraremos muy de veras.

Toma de Posesión

El domingo último, la Asociación de Propietarios, Industriales, Comerciantes y Detallistas de Guanabacoa, en sencillo acto, celebró el cambio de mandatarios.

El cual fué presidido por los señores doctor Rafael Rodríguez Alvarez, Alcalde Municipal, Domingo Ortiz y Bello, Presidente de la Institución, Rev. P. Modesto Galofre, Director de las Escuelas Pías, doctor Francisco María Héctor, Presidente de Honor, doctor Manuel T. Alonso, Secretario, Manuel Cuervo Muñiz, Tesorero y Valerio Presmanes Pérez, Presidente del Casino Español.

Asistiendo a la vez numerosas y distinguidas personalidades de las fuerzas vivas de la población.

Por el doctor Manuel T. Alonso, se dió lectura a la memoria de los trabajos realizados por la Asociación durante el año que acababa de terminar.

En la cual se demostró la fructífera labor llevada a cabo en bien de los señores asociados.

Dicho trabajo fué muy elogiado.

A continuación el señor Domingo Ortiz y Bello, procedió a hacerle entrega de la Presidencia al señor Jorge G. Rafols, joven industrial que cuenta en el seno de nuestras instituciones sociales con simpatías por doquier y hombría de bien.

Felicitándose también a los demás miembros de la Directiva electa a que dimos a conocer oportunamente.

Hicieron uso de la palabra el señor Odasús Rafols, agradeciendo tal distinción y a la vez solicitó del doctor Rodríguez Alvarez, su valiosa cooperación, como Alcalde Municipal, para resolver con la Asociación que desde ese momento iba a presidir los vitales problemas de la Villa.

El doctor Francisco María Héctor, el Rvdo. P. Modesto Galofre, Segundo Vicepresidente, nuestro compañero Joaquín Ferreti, redactor del colega local «La Publicidad», y el doctor Rafael Rodríguez Alvarez, quien ofreció atender las justas demandas de la Asociación, manteniendo a la vez el ofrecimiento hecho de la pavimentación de las calles de Pepe Antonio y División.

Un exquisito buffet fué servido, compuesto de ricas pastas y finos licores.

Feliz Advenimiento

Un feliz hogar de los jóvenes y distinguidos esposos Anita Menéndez de Pagés y Lorenzo Pagés Jr.

Se encuentra sumamente alegrado con el feliz advenimiento de un hermoso niño.

Primer fruto de sus amores.

A quienes felicitamos, haciendo votos por la salud y larga vida del primogénito.

Cumpleaños

Cumple en la fecha de hoy tres años de edad.

La Teresita García Blanco.

Linda muñequita.

Hija de los esposos Conchita Blanco y Justo García.

Cuya fecha que será celebrada con una alegre piñata que ella ofrece a sus amiguitos.

Habiéndose escogido las cinco de la tarde para su celebración.

En este nuevo cumpleaños, renovamos nuestros votos por que continúe celebrando estos aniversarios con la dicha de que hoy disfruta.

Hand Ball

Como habíamos anunciado, nuestros aplaudidos hanbbolistas, celebraron el pasado lunes en la magnífica cancha del Luyanó Club, la serie de partidos que tenían concertados para esa fecha.

Debido al entusiasmo e interés que estas justas deportivas vienen despertando en el seno de nuestros círculos sociales.

Nuestras encantadoras figulinas, acompañáronles hasta el feudo del «Viejo Mata», con el noble deseo de verlos triunfar.

Pero las esperanzas de ese día fueron eclipsadas.

El primer partido, jugado por la pareja de López, del Luyanó, de, a la de Marín y Costales en veinte tantos.

Mata y González vencieron a Sirgado y Arana, que sólo pudieron llegar al tanto veinte y cuatro.

Valdés y González, obtuvieron otra victoria sobre Suárez y Alvaquez dejándolos en el tanto veinte y dos.

Y el último partido de la noche, que parecía iba a salvar la situación para los guanabacoenses, fué ganado por Pino y Riverón, que jugaron maravillosamente contra los hermanos Mujica, que sólo llegaron al tanto veinte y ocho.

Los «chicos» del Luyanó, se desquitaron de las derrotas sufridas en nuestro patio, les felicitamos.

Y a la vez agradecemos las múltiples gentilezas tenidas para con los guanabacoenses en su visita a su home.

Pero, no se entusiasmen mucho, no sea que en la próxima, que ha de ser esta noche, los que defienden a la villa de Pepe Antonio, hagan una de las suyas y entonces el viejo Mujica le grite a Mata. ESOS SON MIS HIJOS.

Un Baby

Los esposos Carmen Vázquez de Viana y José Viana, besan regocijados el segundo fruto de sus amores.

Un hermoso varón.

Nacido en días pasados en la clínica de las Hijas de Galicia.

Nuestra felicitación y muchos años de saludable vida.

José R. ARANGO DE LA MAZA.

ILUMINE SU SONRISA CON KOLYNOS

La belleza personal y el atractivo dependen de tener la dentadura sana, blanca y brillante.

Kolynos está trayendo nuevo atractivo a millares de personas, debido a su admirable acción antiséptica y detersoria.

Use usted Kolynos y disfrutará de esa sensación de limpieza absoluta en la boca.

Economice—compre el tubo grande

He aquí el remedio de acción rápida, que con unas tabletas cortan el catarro antes que se complique

LAXATIVO BROMO QUININA
E. W. Grove

MUSICA Y MUSICOS

TRIUNFO DE CARMELINA ROSELL Y OPERA NACIONAL EN SANTIAGO DE CUBA

Queremos hacernos eco del triunfo resonante alcanzado en la noche del 10 en el Teatro Oriente de Santiago de Cuba, por una hija de la indómita región: Carmelina Rosell. También queremos anotar el éxito de esa institución novel y meritísima que lleva por título Opera Nacional, creada por el entusiasmo, esfuerzo y tesón de nuestro compañero en la prensa Juan Bonich, al que prestan su calurosa colaboración un grupo valiente (por que se necesita valor para emprender por amor al arte, una empresa de esta naturaleza!) de idealistas pro ópera, en nuestro país. Tema éste, muy extenso, que no cabe en estas líneas volanderas, que el compañero Bonich, más que con palabras, supo defender con hechos en el reciente Congreso de Arte, celebrado en la capital de Oriente.

Así fué, ya que, según noticias, la representación de la ópera de Donizetti, «Lucía di Lammermoor», causó un verdadero «pandemonium» primero porque, imprevisoramente no se ofreció, por quienes correspondía, a la sociedad y al pueblo de Santiago, una audición de la compañía de Opera Nacional, tanto más, cuanto que en ella figuraba como personaje central, una hija de aquella región. Muy humanamente, la sociedad y el pueblo de Santiago se posesionaron del teatro, que, en la hora sexta, fué cedido por los congresistas y gran parte de ese pueblo y sociedad disfrutó entonces de la excelente labor de Panchito Naya, Alberto Márquez y de los demás artistas que integran Opera Nacional y pudo aplaudirlos con entusiasmo y ovacionar a Carmelina Rosell, orgullo legítimo de Oriente, en el role de Lucía, ovaciones que se repitieron al día siguiente, cuando la gentilísima soprano de coloratura se dejó oir, acompañada por la Banda Municipal dirigida por el maestro Gonzalo Roig, en un parque de la ciudad.

Y de cómo se aprecia entre nosotros el valor de los nuestros se destaca por un simple, pero muy importante detalle. Nuestra prensa, se contenta con citar en dos líneas que Opera Nacional estuvo en Santiago y Carmelina Rosell cantó la «Lucía». Sin más datos ni más comentario.

En cambio, la prensa de Nueva Orleans, ciudad donde Carmelina Rosell se educó y estudió canto, comenzando en ella su vida profesional, ha recogido, con grandes titulares, el triunfo de Carmelina Rosell, en sus recientes presentaciones en el Auditorium y Teatro Nacional. Y lo que es más significativo todavía: el articulista comienza diciendo: «Nueva Orleans puede reclamar a una hija adoptiva que está consiguiendo triunfos en su carrera artística». Es decir que Nueva Orleans se enorgullece de Carmelina Rosell a quien considera hija adoptiva por el sólo hecho de haber estudiado allá y comenzado en su suelo una carrera artística, hasta ahora, sólo coronada por el éxito. En cambio, nosotros, todavía no nos hemos dado buena cuenta de ese mérito que le atribuye Nueva Orleans. Y sigue diciendo el articulista: «Carmelina Rosell, soprano de coloratura hizo su debut recientemente en el Teatro Nacional de la Habana en la presentación de «Lucía», por Opera Nacional, cantando el role de la protagonista. La señorita Rosell que vino a los Estados Unidos desde su país, aún muy pequeña, recibió su educación musical en el Conservatorio de Música de Nueva Orleans, afiliado a la Universidad de Loyola. Durante ese período estuvo bajo la dirección vocal de Elizabeth Woods. Después fué a Nueva York, estudiando allí también y cantando por la cadena de la NBC, así como por la General Electric, en una serie de trasmisiones».

La prensa de Nueva Orleans publica también el retrato de Carmelina y declara que se la recuerda y es siempre admirada del público de Nueva Orleans por su voz deliciosa y simpática personalidad.

Grato es para nosotros dejar constancia en estas columnas de la estimación que la ciudad sureña norteamericana guarda hacia nuestra compatriota tan valiosa como modesta y de que en nuestra capital y en la de Oriente, que meció su cuna, se ha sabido apreciar, ovacionándola, a esta gentil cantante cubana.

Nosotros que la presentamos en 1930, en el Auditorium con el tenor Sidney Rayner, hoy en el Metropolitan, cuando ella comenzaba no a iniciarse como cantante, sino a estudiar, nos sentimos verdaderamente satisfechos y orgullosos de Carmelina Rosell.

N. B.

TITULOS PARA MARCAR GANADO EXPEDIDOS POR LA S. DE AGRICULTURA

El subsecretario de Agricultura, doctor Gustavo E. Perea, ha firmado los siguientes títulos expedidos por el negociado de Registro Pecuario y Marcas de Ganado:

Antonio María Sánchez Arancibia, Zoila Cruz Vento y Pablo Díaz Duarte, de la provincia de Pinar del Río.

Antolín Quintana, de la provincia de Matanzas.

Adolfo Delgado Oquendo, Marceno Díaz, María Macías Ortiz, Olayo Pérez Reyes, Bernardo Roche Marín, Abedulio Jiménez Calderón, Fernando Ruiz Mursuli, Esteban P. Rangel, Ramiro Sabucedo, José Solenzar e Hijos y Francisco Torres Alvarez, de la provincia de Santa Clara.

Angel Jiménez Gómez, Gaudencia Galindo Rivero, Carlos Irola Esquivel, Honorio Villasuso Castro, de la provincia de Camagüey.

Enedina Silva viuda de Aguilera y Caridad J. Morell Tornes, de la provincia de Oriente.

Marcas de ganado

Han solicitado marcas como ganaderos menores, los siguientes señores:

Manuel León Rodríguez, Vidal Linares Mantua, Juan Trías Ferrás, Jesús Pérez Pérez, Alfredo Espinosa Espinosa, Baltasar Granda Heredia, Alfonso Guido Padilla, Amalia Graña, Avelino Lamas, Félix Díaz García, Caridad Muñoz Miranda, Julio Martínez Hernández y Emilia García Marrero.

Y como ganadero mayor, la señora Josefa Juana Prende Ross.

Desde los estudios provisionales de Prado 63.

10 a. m. Hora para la Mujer, a cargo de la distinguida escritora señora María Radelat. Tópicos, de alto interés femenino.

2 p. m. Mad. D'Avignon en su "Hora Presagios" Fiel interpretación de los sueños. Dirija su correspondencia al Apartado 41. Habana.

7 p. m. ¿Qué hubiera usted querido ser, de no ser lo que es? Un hit más de estas populares Emisoras.

Francisco Fernández, Gerente Comercial de la General Electric y Presidente de la Asociación de Anunciantes de Cuba.

Adolfina Cantero, Profesora de Instrucción Pública.

CRONICA HABANERA

BODA EN CAMAGUEY

MERCEDES SAEZ.—Llegan a la crónica los ecos de una brillantísima ceremonia nupcial verificada el domingo último, a las diez y media de la mañana en la Capilla del Asilo de Ancianos de San José en Ciego de Avila.

Eran los contrayentes dos jóvenes distinguidos cuyas relaciones se extienden hasta esta capital: la señorita Mercedes Sáez y Urés, miembro de una de las familias más prominentes de aquella localidad y el joven y talentoso letrado doctor René Acevedo Laborde, tan querido en los círculos habaneros.

Una brillante concurrencia formada por damas y caballeros, tanto de la localidad, como de la Habana, Camagüey y otras poblaciones presenció la ceremonia que ha sido una de las más lucidas verificadas en aquel lugar.

Muy linda lucía la capilla decorada con flores.

El Rvdo. Padres Irineo de Santa Teresa impuso a los novios la bendición siendo padrinos la señora María Urés viuda de Suárez, madre de la novia y el señor Andrés J. Simo Hautrive.

Testificaron por ella:

Testigos de ella: doctor Gerardo Maidique Venegas. Señor José C. Vior, señor Benigno Prado Aladro, señor Manuel Riera Obregón, señor Armando Calleja y González, señor Antonio Sánchez y Hernández, señor Alfredo Casals y Rey, señor Juan José Hidalgo y Miralles.

Testigos de él: señor Fernando Rivero San Román, doctor César Cardeno Carmenati, señor Fernando Simo y Hernández, señor Ramón Estapé Pedro, señor Antonio Martínez Morales, Gral. doctor Daniel Gispert Franco, señor Venancio Méndez Lasarta y doctor Francisco Rodríguez Castellanos.

Como flower girl fué la linda niña Bebita Simo y Sáez.

Y como damas de honor las encantadoras niñas Mellita Prado Tarifa y Puchita Romero y Flores del Campo.

El traje de la novia, bello y elegante, era, como el de las niñas, un lindísimo modelo de «Finde Siglo».

El bouquet nupcial llegó hasta sus manos desde esta capital, directamente de la «Casa Trías», el gran jardín del Vedado.

Después de la ceremonia los invitados se trasladaron a los salones de la elegante sociedad Tennis Club donde fueron exquisitamente atendidos por los familiares de la novia y por la Directiva en pleno de tan selecta sociedad, muy especialmente por su distinguida Presidenta, y se sirvió un buffet.

Los novios pasarán la luna de miel en Camagüey.

INSTITUTO CLINICO DE LA HABANA.—Ha sido sometida a la operación de un quiste en la región sub-maxilar, la señora Amparo Rodríguez de Manzanero.

La intervención quirúrgica fué realizada con brillante éxito por el Laringólogo de la Institución, doctor Pedro Manuel Souza.

HOTEL SEVILLA BILTMORE.—Los tes bailables que diariamente y durante la temporada invernal, se están celebrando en el hotel Sevilla Biltmore, son fiestas frívolas y elegantes, a las que acude la sociedad habanera.

Por las tardes a la hora del te, en aquel patio sevillano se forman animados parties, bailándose con la orquesta de Don Azpiazu.

El domingo, después de las carreras, reunióse allí gran concurrencia.

Anota el cronista estas mesas:

En una, el señor Miguel Tarafa y su esposa Chiquitica Azpiazu, con Adolfo Arenas y su esposa Carmen Gómez Mena, el señor Manolín Hierro y la señora Graciela Abril.

Una petit-table: Ena Senior y Luis Soria.

El señor Antonio Colete y su señora Zoila Guedes.

Dos parejitas en otra mesa: Mirella Sardiñas y Tomás Hernández y Julia Alvarez Marrero y Hans Steinkams.

La señora Corina C. de Mateu, con dos parejitas en la mesa: Nenita Santa Cruz y Jesús Mier y Margarita Mateu y Manuel López Chávez.

La señora Aña Delgado de Sánchez, las señoritas Dita Pardo y Olga Codina Delgado con los jóvenes Juan Luis Pedro Jr. y Juan A. Galán.

Otro party con la señorita Elodia Navarro y el joven Antonio Fernández, chaperoneados por la señora Juana M. Suárez viuda de Navarro.

Otra mesa de parejitas simpáticas: Esther Febles y Tomás Sollozo, Graciela Alfonso y Luis Granados y Carmen de Posada y Dr. Luis Rodolfo Febles.

En otro party las señoritas Otilia Vildosola y Lidia y Zoraida Aranguren y los jóvenes Pipo y Pedro Gutiérrez.

El señor Hugo Carballal y Julia Valdés, con Enrique del Pino y Delia Carballal y la señorita Lydia Dorreste y el doctor Ernesto Fernández.

DEL MIRAMAR.—El Comité de la Casa del «Miramar Yacht Club» ha acordado las fechas para la celebración de sus habituales fiestas carnavalescas, las que prometen ser este año fiel exponente del entusiasmo que ha despertado en el Club la nueva Junta Directiva.

El sábado 11 del entrante mes se celebrará el Baile de Trajes, seguido por el Infantil el día 26 y cerrando la temporada el de Mamarrachos el 11 de marzo.

El decorado del salón y terrazas para el día 11 será en forma de Verbena Andaluza, estando encargado de toda la decoración el conocido artista Sr. Alejandro Garrido, quien está pintando unos monumentales mantones y diversos ventorrillos donde correrá el clásico chato de Manzanilla.

Se preparan numerosas comparsas y disfraces individuales que auguran el más completo éxito para esta fiesta.

(Continúa en la página ONCE)

SI DIGIERE MAL Tome MAGNESIA BISURADA

Neutraliza el ácido excesivo... Evita la indigestión, pesadez, eructos, agruras y flatulencia.

ALIVIA EN 3 MINUTOS

UN ARROLLADO

Rubén Alvarez Quiñones, vecino de Municipio 119, sufrió lesiones de carácter leve al ser arrollado en Compostela y Teniente Rey, por la bicicleta que montaba Angel Rivero Alvarez, vecino de San Lázaro 581.

SORPRENDIDOS INFRAGANTI

El vigilante 2681 arrestó a José Fernández Castillo, vecino de Cuba 212 y Juan Núñez Méndez, con domicilio en Figuras 161, por haberlos sorprendido cuando en horas de la madrugada, fracturaban el candado de la vidriera situada en Mercado del Vapor 61, con el propósito de robar. El propietario de la misma se llama Braulio Menéndez.

PROFUGAS DETENIDAS

Laudelina Palmer, de 15 años, vecina de Genios 207 y Concepción del Risco Sisa, de 15 años y con domicilio en O'Reilly 28, fueron detenidas al comprobarse que eran prófugas del Asilo de Aldecoa.

UNA IMPORTANTE PREGUNTA AL COMERCIANTE MODERNO:

¿Ha medido Usted...

La popular tienda de víveres "La Mía" acaba de acondicionar la luz en su casa principal — Belascoaín y Zanja — elevando su intensidad lumínica a 20 pies-bujías, mediante la instalación de 24 globos difusores del tipo más moderno que se diseña para establecimientos comerciales.

LA LUZ de su ESTABLECIMIENTO?

¡No deje de hacerlo!

El "Luminómetro" le revelará algo que es de supremo interés para su negocio... quizás le descubra la causa por la cual éste no es tan próspero como Ud. desearía.

La receta moderna para estimular las ventas, mediante la atracción de nueva clientela, es simple, pero infalible:

¡USE LUZ ACONDICIONADA!

...y apreciará sus inmediatos resultados

POR QUE:

1.-Retiene al comprador, al hacer más grata su estancia en la tienda.
2.-Permite apreciar mejor la calidad, colores y diseños de la mercancía.
3.-Mantiene más alerta a los dependientes.
4.-Acelera el cierre de las ventas.
5.-Disminuye los errores y las devoluciones.

Este es el "Luminómetro", que mide la luz con igual facilidad con que un termómetro mide la temperatura.

GRATUITAMENTE

con sólo solicitarlo, uno de nuestros especialistas en iluminación comercial, medirá la luz de su establecimiento y le ofrecerá valiosas indicaciones para hacer de ella una de sus más productivas fuentes de negocio.

¡AVISENOS HOY MISMO!

Cía. Cubana de Electricidad
A las Ordenes del Público

Un magnífico acto de confraternidad naval en la Escuela del Marlel, que fué visitada por los marinos nazis

Careció de rigidez protocolaria. Izada la bandera de la «Swastica» al llegar a la Academia el Ministro alemán. Se hicieron las salvas de rigor. Un abrazo de cordialidad

El comandante Felipe Lois, Director de las Escuelas Navales del Mariel y el cuerpo de profesores, oficiales y guardias marinas, allí destacados, ofrecieron en la mañana de ayer un magnífico acto de confraternidad naval a un grupo de oficiales, profesores y guardias marinas alemanes del navío de guerra «Schlesien», que desde la lejana Germania han venido a traernos un mensaje de buena voluntad y a pagarnos la visita de cortesía que hizo a su país, en fecha no lejana, nuestro crucero «Cuba».

Y, a fe, que nada se escatimó, material y espiritualmente, para que los bizarros marinos alemanes se lleven del lugar una agradabilísima impresión de la verdadera hospitalidad cubana, nunca desmentida, pese a algunas esporádicas manifestaciones de incivilidad concebidas en las mentes enfermas y en los hígados deteriorados de algunos extranjeros que, olvidando el respeto que deben al país donde, quizás erróneamente, se les ha dado asilo, se han producido en días pasados como vulgares expositores de una malacrianza repelente.

Acompañados de Su Excelencia, el doctor H. H. Voelkers, Ministro de Alemania en Cuba, llegaron al Mariel los guardias marinas germanos. Con el señor ministro llegaron el comandante Lindenau, el teniente-capitán Hesler y otros distinguidos oficiales. Al detenerse la comitiva frente a la portada de la Academia, la bandera de la Swástica fué izada al tope del asta de honor y allí permaneció hasta que los visitantes regresaron a la ciudad. Cuando partieron, se le hizo al señor ministro la salva de rigor. El doctor Voelkers, el comandante Lindenau y demás oficiales que lo acompañaban descendieron del coche que los conducía, al pasar por la portada, y allí, en atención, recibieron los honores que se extendían.

Todos los departamentos de la Academia fueron recorridos por los visitantes. La magnífica colección de armas antiguas que está colocada en la sala de armas fué de particular interés para los oficiales alemanes. Un grupo de veinticinco guardias marinos cubanos fué destacado para atender a los guardias marinos alemanes y explicarles el funcionamiento de la academia, cuyas actividades no se suspendieron durante la visita, pudiendo así los alemanes ver una clase de matemáticas en funciones.

Se sirvió luego un repasto y exquisito ponche de champagne, servido con gran profusión. El que relata pudo observar el creciente espíritu de confraternidad entre visitantes y visitados.

Luego, en el despacho privado del comandante Lois se volvió a destapar el champagne para obsequiar allí al señor Ministro y la alta oficialidad presente. Y se encendieron, además, exquisitos habanos que fueron ofrecidos con la característica largueza del anfitrión, comandante Lois.

Precisión militar y genuina cortesía

Nuestros guardias marinas hicieron grandes elogios de la precisión militar de sus colegas alemanes y éstos, a su vez, comentaron la cálida y sincera hospitalidad que recibieron de los gallardos cadetes navales de nuestra República.

Un acto genuinamente social

No fué el de ayer uno de esos actos protocolarios, secos y rígidos, que se efectúan para cumplir un deber. Fué un acto de extraordinaria sociabilidad en el que reinó la más sana camaradería. No hubo sonrisas forzadas y cuando el comandante Lindenau partió de la Academia, no se despidió con un mero apretón de manos. El comandante Lindenau y el comandante Lois se estrecharon en un cordial abrazo.

Aunque algunos de los marinos alemanes poseen el idioma castellano y otros cubanos hablan el alemán, el idioma que sirvió de vehículo de entendimiento entrambos durante el curso de la visita fué el inglés. Que los guardias marinas cubanos pudieran entenderse perfectamente con los alemanes en este idioma es un crédito indudable para el profesor de este idioma, en la Academia Naval.

M.E.C.D. 2016

Contra LA TOS probad una caja de PASTILLAS VALDA

SE DISTINGUEN UNA VEZ MAS LOS ALUMNOS DE LA ASOC. DE DEPENDIENTES

Prosiguen los alumnos diurnos de las escuelas de la Asociación de Dependientes del Comercio mereciendo los parabienes de sus profesores. Este curso, que comenzó con el éxito que apuntamos al finalizar el primer período del mismo, tiene ya eso a su favor: una corriente apreciable de aplicación y disciplina por parte del alumnado, que se evidencia, cada semana, al rivalizar los estudiantes por figurar en el Cuadro de Honor.

Correspondió esa distinción en la semana última a las niñas: Isabel Iglesias, María Esther Veira, Rosa Coll, Florinda Domínguez, Hilda Pérez, Mercedes Funcasta, Clotilde María Jané, Ignacia Alvarez Zenaida Carrasco, Carmen González, Siomara Bustamante, Natividad Fernández, Elsa Romero, Alicia E. Pérez, Rita Zayas, Ida del Rey, Rosa Valdés, Juana Ardeo, y a los niños: Dagoberto Correa, Manuel González, Manuel Valdés, Rafael M. Brito, Alberto Manent, Orlando García, Armando Puentes, Emilio J. Fernández, Gerardo Sánchez, Ivan Vigo, Orlando González, Antonio Torres, Humberto Fernández, Carlos Cardoso, Eduardo González, Leonel Fernández, Manuel Torres y Mario Pardillo.

MATINEE DEL CASTELLANO

A pesar del tiempo que se presentó el pasado domingo, la matinée que ofrecieron los muchachos del Liceo de la Habana en los salones del Centro Castellano alcanzó gran animación.

En la del próximo domingo actuarán también la orquesta de Belisario López y José Luis, con su Gloria Matancera. Las matinées de Carnaval se están organizando cuidadosamente, puesto que los muchachos del Liceo quieren lograr que sean de las más originales.

EL NOVENARIO SOLEMNE

El entusiasmo despertado por el novenario que tiene lugar en la Capilla de la Quinta Canaria es evidente. Este pasado domingo, en que se celebró el séptimo día, congregó ante la Patrona a multitud de devotos.

Las damas y los caballeros que asistieron se retiraban alegres, entusiastas, satisfechos, porque el culto a la inmaculada Virgen de la Candelaria llena de fieles cada vez más la amplia y hermosa Capilla de la Quinta Canaria.

FARMACIA DROGUERIA DE "JOHNSON" DE TURNO LOS LUNES Obispo No. 30 TELEFONO A-2129.

LA MAYOR 35 EDIFICIOS 700 EMPLEADOS SARRA DROGUERIA ABIERTA TODOS LOS DIAS TODA LA NOCHE LOS MARTES A-9025 A-3641

FARMACIAS DE TURNO HOY MIERCOLES

DESDE BAHIA A PASEO DE MARTI (PRADO)

Calle y Núm.	Teléfs.
Habana No. 112	A-8778
Inquisidor No. 1	A-6413
Luz y San Ignacio	M-6677
O-Reilly No. 11, por Cuba	A-7544
Villegas No. 33	M-4030
Panda 64	M-2866
DE PASEO DE MARTI (PRADO) A PADRE VARELA (BELASCOAIN)	
Carmen y Tenerife	M-5121
San Lázaro y Campanario	M-4486
Reina No. 107	M-4188
Escobar No. 48	U-6813
Consulado y Trocadero	M-5052
San Rafael No. 37	M-5588
Suárez y Apodaca	M-5190
Amistad y San José	A-6663
San José y Gervasio	U-3030
Neptuno y Manrique	M-4166
Neptuno 17	A-6566
DE P. VARELA (BELASCOAIN) A AVE. DE MENOCAL (INFANTA)	
Carlos III e Infanta	U-6808
Carlos III No. 8	U-2195
Castillo y Santa Rosa	M-4655
San Rafael 172	U-7077
Belascoaín 126 A y B	M-7551
Neptuno y Oquendo	U-6924
VEDADO	
Calzada 84, entre A y B	F-6271
9 e I	F-6161
Línea 1206	F-404
23 y G	F-6119
D, entre 19 y 21	F-6292
VIBORA	
Jesús del Monte 695	I-7678
San Francisco y Buenavista	I-7518
JESUS DEL MONTE Y SANTOS SUAREZ	
Juan Delgado y Lacret	I-7755
Rodríguez y Dolores	I-7613
Santos Suárez 10	I-7332
LUYANO	
Santa Ana y Cueto	X-1111
J. Alonso E. Infanzón	X-2371
Herrera y Justicia	X-1936
CERRO	
Cerro y Auditor	M-4010
Calzada del Cerro 895	I-7486
Palatino y Atocha	I-7719
Calzada del Cerro 527	M-9768

Este grupo deberá prestar servicio público todo el día y la noche de los domingos siguientes: Enero 16, Febrero 27, Abril 10, Mayo 22, Julio 3, Agosto 14, Septiembre 25, Noviembre 6 y Diciembre 18.

Estos turnos han sido acordados en cumplimiento de lo dispuesto en el Artículo VI del Decreto-Ley 2604 de 7 de Noviembre de 1934.

SOCIEDADES ESPAÑOLAS

CONTRA QUIENES PROCURAN NADAR ENTRE DOS AGUAS PRONUNCIASE UN BUEN ESPAÑOL, MIEMBRO DE FALANGE

Los espectadores que siembran el confusionismo deberían apreciar el «quehacer español» de los hombres decididos. Los equivocados de manera digna, merecen más consideración

El drama español es hondo motivo de estudio para los psicólogos. Como se trata de un problema trascendental, el mundo entero ha derivado emotivamente hacia el mismo, surgiendo por tal motivo el factor **tendencia**. A un extremo, o al otro. Pero aquí surge el enigma, que es la excepción, o sean los retardados, los indecisos, los que observan con sentido utilitario a fin de acercarse **al sol que más calienta**...

Y ya se sabe que estas plantas dañinas producen la natural reacción de las conciencias íntegras. Como caso específico, extractamos de la gran revista «¡Arriba España»—publicada en Cuba por Falange Española Tradicionalista y de las J. O. N. S.—unas consideraciones estupendas a este respecto, debidas al administrador de dicha publicación mensual, señor Sergio Cifuentes, quien acostumbra a usar el seudónimo de «El Camarada Chuchi». Apliquen bien el oído los equilibristas, o sea los que están en la cerca, para que se definan:

LOS ESPECTADORES

«Hace más de un año, cuando predicábamos nuestra doctrina por la radio, dijimos que además de pesimistas e izquierdistas, había otro tipo de español que abundaba mucho en Cuba: el espectador.

«Los espectadores suelen ser supervivientes de las castas que empobrecieron a España, caciques pueblerinos del tiempo pasado. Segundones de los mandarines que redujeron la política española a una despreciable pugna de intereses.

«Los espectadores de esta gloriosa época en que resurge la nueva España, no quieren puesto en el «quehacer español». Y a falta de un quehacer español como el que nos ocupa a los nacionalsindicalistas, los espectadores se entretienen en intentar una siembra de confusionismo, vinculados siempre al interés de la casta, de la fortuna, del egoísmo, del privilegio personal. Querrían hacer de nosotros su espejo; pretenden convertirnos a su imagen. Pero, por suerte, ya los conocemos. Son los **cucos** de siempre, los que no quieren resignarse a los nuevos métodos, los que siempre encuentran un recurso hábil para todas las disposiciones de nuestro Gobierno. Aquéllos que no conciben las rebeliones biológicas de los pueblos y no quieren saber de nuestro movimiento. Son los que se han pasado años y años acomodados en los sillones y sofás de los «clubs» y «casinos», entregados a discusiones ociosas, despotricando como papagayos, contra todo lo espiritual y divino.

«Esa Unidad que reclama la Falange, basada en el servicio de todo español a la Patria; en la obligación a servir los supremos intereses de España por encima de todo, sin que los intereses creados o las posiciones sociales signifiquen privilegios o exención, es cosa que no quieren entender los «espectadores».

«Creyéndose astutos, juzgan su astucia mayor que la de los demás. Pagaron su «entrada» al espectáculo, arrastrados por los entusiasmos de su alrededor y quisieron ayudar a la empresa. Se callan cuando les conviene a sus intereses y sólo hablan cuando consideran peligrosa su postura de silencio. Y entonces hablan para decir que ellos fueron siempre buenos españoles. Pero nunca se les vió defendiendo a España en los lugares de peligro, en los puestos adecuados; no se atreven a ir más que hasta el límite justo en que nadie les podría reprochar un exceso de celo. Y con ello creen que han cumplido sus sagrados deberes para con la Patria.

«Nada de esto puede llamarnos la atención. En estos años de guerra hemos visto cosas tan extrañas que ya nos vamos aclimatando. Pero cuando nuestros padres y nuestros hermanos riegan con su sangre el patrio suelo, cuando con tanta generosidad se da la vida en las trincheras y en los parapetos por una España nueva, no pueden tolerarse ciertas posturas.

Lo hemos dicho en más de una ocasión: «Tenemos más simpatía por los que se han colocado abiertamente, sinceramente, en el sector contrario, de una manera equivocada, pero digna, que por los que pretenden nadar entre dos aguas. Nos repugnan profundamente, nos dan lástima y asco».

«En estos instantes no caben posiciones ambiguas o indeterminadas; lo exige la Patria, lo exigen la dignidad y el decoro. Lo exigen nuestros muertos.

«No se puede presumir de buenos españoles si no se sabe llegar al sacrificio personal de satisfacciones y de intereses en favor de la España Nacional. Hoy no hay más españoles que aquéllos que saben colocar a España por encima de sus compromisos sociales y de sus dividendos. Los demás no son españoles; son cobardes indignos de formar parte de este gran Imperio que se está fundiendo con la sangre de nuestros mejores y por voluntad inquebrantable de El Caudillo.

«Que despierten de su sueño los espectadores. La tibieza de sus convicciones y su cobardía ratonil y ridícula de nada han de servirles el día—no muy lejano—en que el esplendor glorioso de nuestra victoria ilumine hasta los más apartados lugares del planeta.

«Cuando se siente a España en el fondo del alma, cuando su nombre se lleva grabado no en los labios, sino en el corazón, a ella hay que dárselo todo—así en la expresión pura del vocablo—todo, desde la vida hasta el honor, porque ambas cosas a la Patria pertenecen.»

ACTOS PARA HOY

CENTRO GALLEGO DE LA HABANA: Junta de la Sección de Bellas Artes por la noche en el palacio social.

CENTRO DE DEPENDIENTES: Junta de la Sección de Beneficencia por la noche en el palacio social.

HIJOS DEL AYUNTAMIENTO DE CAPELA y EL VALLE DE ORO: Junta de Directiva por la noche en el Centro Gallego.

Citan los respectivos secretarios, señores José Carballeira y R. Picoaga.

VIVERO Y SU COMARCA: Junta de Propaganda por la noche en el Centro Gallego. Cita el secretario, señor D. Sánchez.

COLONIA LEONESA DE CUBA: Toma de posesión de la nueva Directiva a las ocho y media de la noche en el Centro Castellano. Para este acto invita el secretario, señor Alfredo Martínez.

FIESTAS PROXIMAS

AGRUPACION ARTISTICA GALLEGA: Velada social el sábado en sus propios salones de Zulueta y Gloria. Subirá a escena la obra titulada «La Cuna Vacía».

PRIMERA AGRUPACION DE DETALLISTAS DE VIVERES DE LA HABANA: Banquete en honor de Narciso María Rodríguez y entrega a éste de un diploma, el domingo a la 1 de la tarde en los jardines de la Cervecería Polar.

LICEO DE MEDINA: Brillante baile el domingo por la noche en sus amplios salones de 23 y D, Vedado, amenizado por la orquesta Riveiro con Joseíto Fernández, y el Quinteto de Tomé. Los caballeros abonarán 20 centavos.

CLUB DEPORTIVO CARMELO: Gran fiesta bailable el domingo por la noche en su espléndida terraza de Línea y 18, Vedado, amenizada por la orquesta Mojica y el Quinteto Barcalés. Los caballeros sólo pagarán 20 centavos.

LICEO DE LA HABANA: Magnífica matinée el domingo en el Centro Castellano, amenizada por Belisario López y la Gloria Matancera.

CLUB HISPANO-HABANERO: El sábado una verbena, amenizada por Cheo Belén Puig, Sonora y Gloria Matancera. El domingo habrá matinée, con los mismos conjuntos.

JARDINES DE LA TROPICAL: Regio festival benéfico el 28 de enero, amenizado por Belisario López, Gloria Matancera, Rítmica Internacional y Melodías Cubanas. Los caballeros abonarán 40 centavos. Las damas, gratis.

CLUB SAN CARLOS Y DEPORTIVO ESTRELLA: Gran fiesta-homenaje el día 28, amenizada por Casino de la Playa, Eddy Lester, Mandalay, Mojica, Típico Habana, Septeto Nacional y Septeto Casino.

CLUB ESPAÑOL DE ALMENDARES: Verbena de carnaval el 5 de febrero, amenizada por Antonio María Romeu y Raúl Valdespí.

LA TEMPORADA CARNAVALESCA DEL CENTRO GALLEGO HA DE REMEMORAR LOS BAILES DE TACON. EL TEATRO NACIONAL SERVIRA DE MARCO TAMBIEN A ESOS ACTOS

El plausible acuerdo de la Sección de Orden conjuntamente con la de Inmuebles, de celebrar en todos los salones del palacio y el teatro Nacional los bailes de la temporada carnavalesca, llevará como siempre al monumental edificio de los gallegos una enorme muchedumbre.

Este poderoso aliciente, que permite con una sola entrada al precio de un peso, disfrutar al mismo tiempo de los bailes del Centro Gallego y de los tradicionales y famosos de Tacón, de tal manera ha de entusiasmar a la bulliciosa y divertida juventud, que no es aventurado asegurar que «O Antroido», primer baile de disfráz con que se inaugura la temporada el sábado 4 de febrero, ha de resultar un espectáculo imponente.

En cuanto a la música, pocas veces o quizá ninguna, habrá la oportunidad de ver juntas, es decir, en un mismo festival, ocho grandes orquestas como las que amenizarán el baile inicial de «O Antroido». La Comisión organizadora advierte que las invitaciones de caballeros quedan totalmente suprimidas, salvo casos excepcionales. Las damas gratis.

TOMA DE POSESION EN LA INSTITUCION PROGRESISTA

La simpática agrupación Progresista, integrada por valiosos elementos del giro hotelero, dará posesión a una nueva Directiva mañana jueves a las diez de la mañana en su propio local de Paseo de Martí y Neptuno.

He aquí la relación de quienes integran el nuevo gobierno:

Presidente, José Rubio. Vice presidente, Amadeo Fontevedra, Secretario, José Campo Rivera, Tesorero, Graciano Vázquez.

Vocales: José Piñeiro Piñeiro, Cándido García Ares, Ramón Antelo Suárez, Juan Rial Pose, Gabriel Ballester, Manuel Antejo Cancelo, José Villar, y José Arias.

Vocales suplentes: José Ferreiro García, Francisco Vázquez, Manuel Alvite Agra y Florentino Ardura.

LA LEY DEL CINCUENTA POR CIENTO, VISTA POR EL SR. GERMAN SANDE

Bajo los auspicios de tres magníficos asturianos, los señores Manuel Alvarez, Francisco Inclán del Busto y Angel F. Galán, acaba de ver la luz un libro muy interesante. Trátase de «Cobardía moral», del señor Germán Sande, quien ha reunido en ese volumen varios artículos inéditos relacionados con la violenta ley llamada del Cincuenta por Ciento, y la cual afecta hondamente—por la interpretación especialísima que se le ha dado—a los extranjeros nacionalizados.

No es una obra terrible por lo extensa, ni plomiza por lo incomprensible. El estilo del señor Sande—asturiano de legítimo talento—es sencillo y ameno. Aborda el tema con roble indignación; señala errores imperdonables que han ocasionado verdaderas catástrofes morales y materiales en muchos hogares cubanos. A la vez hace historia de muchas cosas que conviene conozcan el público en general y hasta algunos señores demagogos cuyos principios **democráticos** justifican el fin lamentable de muchas vidas honradas y humildes.

La mencionada obra contiene un atinado prólogo de nuestro compañero Cándido Posada, a quien suponemos un tanto preocupado a causa de las numerosas «comas» que omitió o agregó el linotipista... Pero esto son pequeños gajes del oficio.

Quien desee tener una idea de conjunto respecto a dicha tremenda ley, no dejará de leer «Cobardía moral». Es un esfuerzo del valioso Germán Sande, quien recibirá el estímulo amplio a que se ha hecho acreedor.

LA SOCIEDAD DE ARZUA RENOVO SU DIRECTIVA

La progresista sociedad gallega «Partido Judicial de Arzúa» dará posesión a su nueva Directiva el domingo 22, a las 2 p. m., en el Palacio de Galicia.

He aquí la lista de sus integrantes:

Presidente, José García; vice, Angel Pedrido; secretario, Alfredo Pérez; vice, Ramón Sánchez; tesorero, Victoriano Patiño; vice, José Presas; contador, Evaristo García; vice, Antonio Ben; vocales: Roque Barral, Luis García Mencia, José Blanco, Juan Aguión, Ramón Rajo, Agustín Balado, Rufino Rey, Luis García Rial, Manuel Rodríguez, Jesús Vázquez, Andrés García, Andrés Quintela, Jesús Rodríguez y Fidel Cadaval; suplentes, Manuel Debesa, Manuel Andrade, Agapito Casal, Antonio Balado, Enrique Enjamio, Manuel Hermida y Francisco Quintas.

LA SOCIEDAD DE PADRON ELIGIO SUS DIRIGENTES

En junta general celebrada recientemente por la Sociedad Padronesa fueron designados para formar la nueva Junta Directiva los siguientes caballeros:

Presidente, Luciano Carregal, por 2 años; primer vice, Manuel Botana, por 1 año; segundo vice Ramón Noya, por 2 años; secretario, Juan Cordal, por 2 años; tesorero, Antonio Alvariño, por 2 años; vice-tesorero, Serafín Rey, por dos años; vocales: José Grandío, Ramón López, Daniel Mesías, José Cerdeira, Rosalino González, Teodoro Sánchez, José Campos, Mario Valdés, Manuel Ares, Manuel García, Severino Cruces y Antonio Puente, los que tomarán posesión de sus cargos el día 21 de los corrientes en San Nicolás y Reina, en horas de la noche.

Llegue seguro. Viaje en TRANVIA y TRAN-BUS Comodidad, rapidez y economía TRANSFERENCIA DE UNO A OTRO VEHICULO

EN TORNO AL CARNET HACE IMPORTANTE ADVERTENCIA LA GRAN CASA DE GALICIA

Con motivo de las últimas elecciones se ha visto que buen número de socios poseen aún el carnet de inscripciones anteriores a la actual, no coincidiendo por tanto con el número ni la fecha de reingreso del recibo, lo cual ofrece un serio inconveniente para el ejercicio de sus derechos, ya que ambos documentos tienen que estar en perfecto acuerdo para que surtan todos sus efectos legales.

Ese mismo inconveniente con que tropiezan al querer emitir el voto, lo encontrarán también en las consultas de los médicos de la casa de salud, quienes no podrán atender a los socios que no presenten su carnet de acuerdo con el recibo.

La Sección de Propaganda se cree en el deber de llamar la atención de los socios que se hallen en ese caso para que sin pérdida de tiempo acudan a la Secretaría a solicitar el nuevo carnet que corresponde a su última inscripción, evitando de ese modo perjuicios y molestias innecesarias a que da lugar su apatía.

PIO ANCA ES AHORA EL PRESIDENTE DE LA GRAN COLECTIVIDAD EUMESA

En junta general efectuada últimamente por la sociedad galaica «Puentedeume y su Partido Judicial» fué electa la nueva Directiva, cuyo organismo tomará posesión el sábado día 21, a las 9 de la noche, en el Centro Gallego.

He aquí algunos datos acerca de la junta general de referencia:

Fueron aprobados el acta de la sesión anterior, el balance trimestral de tesorería y el informe trimestral de la Comisión de Beneficencia.

Se conoció el informe trimestral de la Directiva.

Se guardó un minuto de silencio, por el fallecimiento del padre del asociado señor Amado López; y por el fallecimiento del padre de la asociada señora Francisca Fealde López.

Se procedió luego a elegir la Directiva que ha de regir los destinos de la sociedad durante el período 1939-40, resultando electos los siguientes señores: Pío Anca, presidente; Constantino Ramil, vicepresidente; Domingo Cernadas, tesorero; José Pazos, vicetesorero; Mariano Gutiérrez, secretario; Nicolás Miño; vicesecretario. Vocales efectivos: Robustiano Echevarría, Ramón Anca, Francisco Freire, Amado López, Alfredo Montero, Francisco Vivero, Vicente Martínez Corpas y Antonio Barcia. Suplentes: José Campelo, Julián Orjales, José Pérez y Amador Alvarez.

SE HALLA LABORANDO DE NUEVO EL DR. PEÑALVER

Completamente restablecido de la enfermedad que le obligó a reposar durante un período de tiempo relativamente largo, ha vuelto a hacerse cargo de los servicios de traumatología y ortopedia de la clínica «Ntra. Sra. del Pilar» el Dr. Rafael Peñalver.

Durante la ausencia del doctor Peñalver, este servicio fué atendido con verdadera eficacia por sus auxiliares, los doctores Manuel García y Julio Bernal.

Ya el Dr. Peñalver está atendiendo personalmente su consulta privada, así como la consulta de los asociados de «Nuestra Sra. del Pilar» y el servicio de urgencia y accidentes del trabajo que tiene establecido en la mencionada clínica de Belascoaín y Nueva del Pilar.

MAS VENTAJAS BRINDA A TODOS LOS ASOCIADOS EL GRAN CENTRO CASTELLANO

No olvida la Sección de Sanidad el procurar nuevos beneficios a los asociados.

Recientemente graduóse de optometrista en la Universidad de la Habana el Sr. Lorenzo de Toro y Toro; ha abierto al público un gabinete de óptica, montado con todos los adelantos modernos para atender cumplidamente a las exigencias de esta índole, siendo su primera determinación poner al servicio de los asociados del Centro Castellano el aludido gabinete, para que los socios puedan beneficiarse con los valiosos conocimientos del estimado amigo y sus colaboradores, brindándoles atención, cuidado, esmero, y, como buen castellano, el afecto y cariño que debe existir entre hermanos.

El Sr. Lorenzo de Toro tiene abierto su gabinete de óptica en la calle Prado No. 557, entre Dragones y Tte. Rey, y atiende a todos los asociados del Centro Castellano que acudan al mismo, en todos momentos. La Sección de Sanidad ha agradecido muy de veras el rasgo gentil del señor Toro, felicitándole por sus triunfos y confirmando a los asociados los beneficios que pueden disfrutar con esta nueva dotación.

REELECTO VICE TITULAR DEL BANCO ASTURIANO EL SR. GONZALEZ FRANCOS

En la junta general de accionistas del Banco Asturiano de Ahorros, que fué presidida por el presidente p.s.r. señor Celestino González Francos, en compañía del vicepresidente segundo, señor José Menéndez; del delegado de la Secretaría de Hacienda, señor García; del director, señor José Pérez Famoso; secretario, doctor Bernardo Caramés; subsecretario, señor Luis Rodríguez Lamult; y del ex presidente, señor Fernando Lobeto Miguel, se aprobaron el acta anterior, el informe del Consejo, los balances y el de la Comisión de Glosa, procediéndose a reelegir en el cargo de vicepresidente primero, por dos años, al actual presidente p. s. r. señor Celestino González Francos, eligiendo tesorero al señor Maximino García Alvarez y consejeros a los señores Benjamín Menéndez, Malaquías Rodríguez, Restituto Sánchez, Emilio Leiva y Rudesindo Alonso; vocales suplentes, señores Manuel Olay, José Fernández Trio y Timoteo Alvarez; y vocal por un año al señor Manuel Arnaldo.

DOS FIESTAS DEL HISPANO

La Verbena de los Globos, la tradicional fiesta del Club Hispano-Habanero, tendrá efecto el próximo sábado, día 21, en el local de tan simpática sociedad.

La orquesta de Cheo Belén Puig, alternará con los septetos Sonora y Gloria Matancera.

Los hermosos salones de San Lázaro y Blanco están siendo muy favorecidos por la juventud bailadora, la que concurre allí segura de encontrar siempre buenos conjuntos musicales y un trato afable por parte de los componentes de dicha Sociedad. La verbena del sábado comenzará a las nueve de la noche y se prolongará hasta las cuatro de la mañana. El domingo habrá matinée, amenizada por Cheo Belén y Sonora Matancera.

Van los Presidentes de Partidos Astures a la reunión de hoy

A fin de buscar solución armónica al problema de las Secciones y de la Tesorería General, se efectuó ayer una reunión trascendental en el Centro Asturiano. El presidente, señor Faustino Grana García, convocó a los ex presidentes sociales y a los Socios Fundadores, fundándose así un Consejo Consultivo.

Acompañaron al señor Grana los ex presidentes don Vicente Fernández Riaño, José Martínez Alvarez, Benjamín Fernández García, Sandalio Cienfuegos, Juan Bautista Díaz Cuervo, Domingo Méndez y Emilio Castrillón García.

Los socios fundadores don Segundo Hevia, Celestino Cernuda, José Alvarez, José Pardo García, Belarmino Rodríguez, José González, José Blanco, y Eustaquio Alonso Forcelledo. (Comenzada la reunión, se tuvo conocimiento de que acababa de fallecer el querido socio fundador Fernando Fueyo, quien ostentaba el número 18. Su sepelio se efectuará hoy a las cuatro y media de la tarde, partiendo el cortejo fúnebre de San Lázaro número 106).

Iniciado el cambio de impresiones, el señor Grana hizo constar, una vez más, su ferviente deseo de que todo problema del Centro Asturiano se resuelva dentro de la mayor armonía. A la vez solicitó la opinión de las citadas personalidades acerca de los asuntos que todos conocen.

Como es de suponer, se habló largo y tendido. Hicieron uso de la palabra Vicente Fernández Riaño, Eustaquio Alonso, Emilio Castrillón, Domingo Méndez, Juan Bautista Díaz Cuervo, Angel Arias, Benjamín Fernández, José Martínez Alvarez y José Blanco.

A la postre se acordó nueva reunión para hoy a la una de la tarde en el propio edificio del Centro, a la que asistirán también los presidentes de todos los partidos astures, esperándose que el problema quede resuelto satisfactoriamente.

RESUMEN DE LA GACETA OFICIAL

Día 16 de enero, primer pliego

SECRETARIAS DEL DESPACHO

Justicia

Decretos. Disponiendo que el nombramiento de Fiscal de Partido de Guantánamo hecho a nombre de José Grave de Peralta y Yáñez, se entienda otorgado a nombre de José Grave de Peralta y Yánez.

Adición de apellido a favor de Armando Díaz.

Adición y cambio de apellido a favor de Domingo Atanasio Tomás Felipe y León.

Cambio de apellido de Olga Montalvo y Valdés.

Cambio de apellido de Escolástico Guillermo Salazar.

Adición de apellido de Arturo Rafael García y de la Arena.

Adición de apellido de Antonio Aurelio García y de la Arena.

Adición de apellido de José de la Merced Casales.

Dirección General de Justicia

Dejando sin efecto títulos a los procuradores Pío José García y Gómez y Eusebio de la C. Romero y Díaz.

Aprobando fianzas de los procuradores Juan Francisco Muñoz Sotolongo, Lucrecio Pillot Bernal, José de J. Echemendía y Rodríguez y Gregorio Montano y Mesa.

Hacienda

Decreto. Designando inspectores para la cobranza de impuestos creados por Ley de 15 de noviembre de 1930.

Decreto. Sobre la selección de inmigrantes.

Direc. Gral. de Consultoría y Bienes del Estado

Convocatoria de subasta de arrendamiento de finca del Estado en Cienfuegos.

Distrito Fiscal de P. Betancourt

Notificación a la señora Carmen María V. Cobos.

Obras Públicas

Decretos. Concediendo plazo para la retirada de vallas anunciadoras.

Autorizando para una construcción en la playa de Santa Fe al señor Jesús Gómez Casas.

Accediendo a la renuncia sobre ejecución de obras hecha por la Cía. Peñas de Hicacos, S. A.

Autorizando para construcción al señor Camilo Velar y Diego.

Comercio

Dirección de la Propiedad Industrial

Aviso. — Notificación al señor Fidel Arechaga y Portela.

Sec. de la Presidencia

Resolución en recurso de alzada establecida por miembros del sindicato del Central Santa Rita.

TOKIO, enero 17. (Transocean).—En su avance a través de la provincia central de China, Hupeh, los japoneses consiguieron ocupar la población de Kingshan, situada a 120 kilómetros al noroeste de Hankow.

Los informes agregan que continúa dicho avance en dirección oeste a lo largo de la carretera Chingmen.

VILLAVICIOSA Y COLUNGA

Basándose en preceptos reglamentarios, la simpática entidad asturiana «Villaviciosa y Colunga» dará posesión mañana a su nueva junta de gobierno, a las nueve de la noche y en los salones de la Beneficencia Asturiana.

Teniendo en cuenta que los chicos de las dos villas hacen las cosas en grande, no podría faltar pastas y licores para todos los socios, a quienes se invita por este medio, a ruegos del presidente p. s. r., señor Bernardo Teja de Loy, y del secretario, señor José María Arenas.

DON JOSE BAÑA POSE

Nos llegan noticias un tanto sensibles acerca de la salud de don José Baña Pose, viejo periodista gallego que desde hace tiempo se halla recluído en «La Benéfica».

Su edad harto avanzada, por una parte, y la dolencia que le aqueja, por otra, han motivado en él hondo quebranto físico. No obstante, creemos que reaccionará el intrépido gallaico, al extremo de que volverá a dirigir corrosivos documentos a este o aquel señor que se meta en «honduras» alrededor del Centro Gallego...

Hacemos sinceros votos por su mejoría.

UN ALMUERZO CAMPESTE

El estimado caballero Alfredo Fernández Méndez, ex presidente de «Hijos del Concejo de Villayón» y destacado director del «Centro Asturiano» obsequió últimamente a un grupo de sus amigos con un almuerzo en el salón «La Cúpula», de los jardines de «La Tropical». Se destacó el «yantar» porque se saborearon en él productos traídos expresamente de la bella región asturiana.

Con el anfitrión se hallaban su esposa, señora María Fernández, y sus hijos; también asistieron M. del Campo y familia; Ramiro Alonso y familia; Pascual Pérez, Francisco Inclán e hijo; Francisco García Méndez, Juan Fernández y familia; Manuel Llerandi, Francisco Castro Cuanda y señora; Bernardo Loredo Berros, José Velasco y familia; Vicente Martínez Pajón, Alejandro y Manuel R. Castrillón, Avelino Iglesias, Francisco Bouza, José Vela y señora; Pedro Pérez, José Iglesias, Remigio Osuna, Pedro Javier, José A. Fernández, Pedro Navarrete, Francisco Valdés, Fermín Martínez, Manuel Menéndez, Manuel Fernández y Francisco Peláez.

Unas horas agradabilísimas pasaron todos los romeros invitados por D. Alfredo.

EL COMISARIO LITVINOFF PARECE QUE HA CAIDO EN «DESGRACIA» CON STALIN

PARIS, enero 17. (Transocean).—Según «Jour» ha caído en desgracia el comisario soviético de Relaciones Exteriores Litvinoff, pues no obstante la tensión de la situación internacional y los problemas urgentes, no asistió a la reunión del Consejo en Ginebra.

El nuevo jefe de la GPU, Beriya, es declarado enemigo de Litvinoff y desenterró viejas cartas en las cuales éste criticaba algunos actos de Stalin.

Será una realidad la nueva iglesia de Sta. Cruz del Norte

El comienzo de las obras está ya próximo. Será en cuanto se termine la de Puentes Grandes

La Iglesia Parroquial

Por fin va a ser un hecho lo que en tantos y tantos años esperábamos todos los buenos cubanos que en este bello rincón de Cuba vivimos sin lo que todos los pueblos tienen: Iglesia Parroquial o lo que es lo mismo: Iglesia Católica, la que tiene veinte siglos de existencia por ser la única fundada por Nuestro Señor Jesucristo. Bien es cierto que tenemos provisionalmente una casita de madera, de lo más humilde y pequeña que concebirse pueda; pero cuatro años ha llegó en buena hora, a este pueblo, el activo y celoso Padre Balbino García Blanco, quien el mismo día de hacerse cargo de la dirección de los católicos de este poblado, dijo, entre otras cosas: «No puede ser, que mientras muchos viven aquí, y que dicen llamarse católicos, en magníficas casas habitan y al mismo tiempo que no podamos brindar a Dios un lugar adecuado y digno para El. Hay que organizarse; y suplico a todos los buenos cubanos que por ser tales son católicos formen inmediatamente un comité Pro Construcción Iglesia Parroquial y todos trabajemos con entusiasmo hasta tener lo más grande que tienen todos los pueblos civilizados: la Iglesia Parroquial». Y uniéndose los hechos a las palabras se nombró al efecto dicho comité, el cual no obstante lo azaroso de la vida cubana en estos cuatro años, junto con la crisis económica porque atraviesa el país, logró reunir lo suficiente para comprar un costoso solar en el mismo centro del pueblo y disponer de no muy grande cantidad para dar comienzo a las obras preliminares.

A tal efecto el pasado domingo estuvo en ésta, visitando el solar propiedad de la Iglesia, el Sr. Martínez, ingeniero del Arzobispado de la Habana y el Sr. Rábago, contratista de obras, también del Arzobispado. Llegaron dichos señores al final de la Misa que se celebraba en la humildísima capillita, la que una vez concluída, y gentilmente atendidos y acompañados por el Sr. Cura Párroco y un numeros contigente de personas, se dirigieron al mencionado solar, donde manifestaron públicamente que venían en nombre del Sr. Arzobispo Monseñor Ruiz, para decir al pueblo que tan pronto terminen las obras de la Iglesia de Puentes Grandes de la capital, pasarán a este pueblo a iniciar las obras de la tan anhelada Iglesia Parroquial.

Este corresponsal felicita a todo el pueblo de Santa Cruz del Norte y lo anima, con el concurso de la colaboración más entusiasta, a no desmayar, hasta ver pronto airosa, gallarda y gentil, levantarse la esbelta torre, que sirviendo de pedestal a la Cruz, diga a todos y anuncie con el jubiloso sonar de sus campanas, la grata nueva de poseer Iglesia propia.

Estudiantes que Regresan

Y regresaron para el Colegio de Belén, acreditadísimo plantel de los Padres Jesuítas de la Habana, los jóvenes estudiantes Panchito Díaz, José Muñiz, Fernando Chirino y Pablito Rodríguez, estos dos últimos del vecino central Hershey.

Acontecimiento Social.

Lo constituyó, sin duda alguna, el simpático bautizo de la preciosa bebé Norma Rita, hija primogénita del feliz matrimonio de los señores Fernández-Villalobo.

La religiosa ceremonia en la que ofició el querido Padre Balbino C. Blanco, tuvo lugar en la campestre residencia que en la «Tranquera Colorada» tienen los padres de la neófita, donde se reunió la distinguida concurrencia, que a continuación copiamos: Dr. Michelena y señora; Sr. Vicente González; Sra. Josefa Fernández de M.; Sr. Ambrosio López y su señora Amelia González; Sr. Amado González y Sra. Zita Jiménez, Sres. Juan, Pedro y Ramón Fernández; Sritas. Agustina Villalobos y Anita Fernández.

Los padrinos fueron los estimadísimos Sr. Agustín Fernández Jiménez y su distinguida señora Aurora Valdés Muñoz, quienes se desvivieron por atender a la concurrencia en atenciones y delicadezas finísimas. Terminada la cristiana ceremonia, fué servido a la numerosa y selecta concurrencia un suculento banquete, en el que no faltó el típico lechón asado, muy propio y en consonancia con el poético lugar de tan pintoresca y hermosa finca.

El Corresponsal.

CINCO TRIMOTORES NACIONALISTAS VUELAN SOBRE BARCELONA

BARCELONA, enero 17. (Havas).—A las 11:45 de la mañana de hoy cinco trimotores nacionalistas volaron sobre esta ciudad.

ELEGIDOS LOS DIRECTORES DE LOS INSTITUTOS DE CARDENAS DE LA VIBORA Y DE GUANTANAMO

Continúan celebrándose las elecciones con el mismo fin en otros planteles similares. Nombrados más profesores honorarios. Pídese la reapertura de la Escuela número 2

Continúan celebrándose las elecciones de directores de los institutos de Segunda Enseñanza.

Las tres últimas realizadas han sido las correspondientes a los institutos de Cárdenas, Guantánamo y la Víbora.

Para el de Cárdenas fueron designados los señores Gerardo Fernández, director; Julio Hernández Escalada, vice-director, y Juan C. Torres Cabarrocas, secretario. Para el de Guantánamo, José A. Méndez Gómez, director; Ramón Rubio Muñoz, vicedirector, y Bartolomé Arce Fernández, secretario. Y para el de la Víbora, Fausto García Rivera, director; Calixto Masó, vicedirector, y Mario Roque Garrigó, secretario.

Este último plantel tiene señalada, para el día 23 de los corrientes, a las nueve de la mañana, la inauguración de un aula que se ha habilitado por suscripción entre los alumnos y la cooperación de las autoridades del plantel.

De los directores designados para los Institutos de la Habana, el Vedado y Marianao, dimos cuenta oportuna. Los doctores Isidoro Castellanos y Ciro Espinosa, fueron ratificados en los primeros, y para el último se ha elegido al doctor Rafael Rodríguez Blada.

Profesores honorarios designados

Se ha autorizado a los directores de distintos institutos para utilizar los

MATANCERAS

Moraima del Portillo.

La novia del sábado.

Traigo a estas «Matanceras» la interesante foto de la gentil y graciosa señorita cuyos esponsales, con el caballeroso y cumplido joven Enrique Haza, celebrados el pasado día 14 del corriente, en la Catedral de San Carlos, constituyeron acontecimiento social muy resonante, al que me referí en la correspondencia del domingo quince de enero.

Irradiando su fina belleza, las alhajas nupciales, hizo Moraima del Portillo en esa tarde brumosa del lunes de la anterior semana, una de las novias más interesantes y más celebradas de la presente season invernal.

Gratifico aquí mis votos por la dichosa pareja que forman la señorita Moraima del Portillo y el joven Enrique Haza Grasso.

Serán dichosísimos.

La señora Viuda de García

Doña Jobita Cobo.

En la madrugada de ayer martes entregó su alma a Dios la respetabilísima dama que era tronco de una muy estimada familia de esta sociedad y un acabado compendio de cuantas virtudes cristianas.

Viuda de uno de los comerciantes de con más tesón, más ahinco y más interés laboró en nuestra plaza, la noble mujer que baja a la tumba rendida a los años y a los sinsabores, disfrutó de la más holgada y floreciente situación económica, aunque vivió siempre en el plano de modestia y sencillez que tanto cuadra a la dulzura y bondad de su alma.

Rodeada de reciedumbre bien probada, doña Jobita Cobo de García no sólo en los postreros años de su existencia disfrutó de la apacibilidad a que tanto derecho tenía, porque si es cierto que la rodearon en éste tramo de su vida parte de los hijos a quien adoraba, confrontaba la ausencia de otros que luchando en España junto al Generalísimo Franco, están en constante exposición el resto de su existencia. Hasta allí, hasta los campos de la reivindicadora España nacionalista llevará el cariñoso atribulado Bernardo García la triste nueva de la pérdida de la madre que aquí oraba por el triunfo de las armas del salvador de la Madre Patria.

Todos todos los hijos de la finada y particularmente para su primogénito el Cajero de la Aduana matancera, así como para todos sus hermanos, van estas líneas de pésame en que nos identificamos en su gran dolor.

Descanse en paz doña Jobita Cobo viuda de García y premie el Cielo su vida de sacrificios, de sinsabores y nostalgias de la ausencia, que fueron sus últimos años en la tierra.

Ensayos.

En el Liceo.

Comienzan esta noche en los salones de la cubana sociedad, los de las parejas de cuadros—lanceros, cabildos y rigodones—que van a bailarse en la gran fiesta del once del próximo febrero.

Contratado el pianista Melero para los ensayos, tres veces por semana—lunes, miércoles y viernes, concurrirán a aquellas salas las señoritas y caballeros y los jóvenes y señoritos que en esa fecha en que cumplen sus ochenta años de fundada la legendaria institución, van a bailar épocas ya pasadas y costumbres y modas tan añejas.

La reina de esa gran soirée, la señorita Nenita Font Tió, con sus seis damas formarán dos cuadros para el baile, teniendo por compañeros a cuatro de la Directiva del Club y los concurrentes se formarán con muchísimos que bailarán también las airosas, señoriles y aristocráticas piezas.

La reunión efectuada el lunes—a la que asistieron con esas sobredichas damas del baile del once, las damas honorarias que pertenecen al Comité de Acción Social de la Casa, señoritas Bianca Luisa Vallice de Rodríguez Taquechel, Lolita Cunill de Bonsall, María Dolores Núñez de Arredondo, Antonia Garrigó de Dihigo, Josefina Carballo de González Irigoyen, Julia Martín de Flor, Juanita Rodríguez de Obregón, María Elvira Fernández de Alfonso, Esther Gener de Cuervo de Villavicencio, con una pléyade de encantadoras mademoiselles. Demuestra inmenso interés que ha despertado esta fiesta conmemorativa de los cien años, se traduce en el número de figuras que lucirán trajes de época en la misma, pudiéndose asegurar que prevalecerán en ella las crinolinas, las polonesas y las redingotes del Directorio, con los toilettes del año actual.

Cada grupo tiene ya su modelo la noche del baile, que desplegará el lujo de un gran toilette con que inmortalizó un gran pintor la augusta figura de la Duquesa da Aumale—el gran toilette que se ajustaba a los modas de 1830, que llevaban dos de las damas de la Reina Nenita Font, la gentil Babyta de Font y la ideal Amparito Díaz Font.

Hoy, a las ocho y media p. m. es la cita esta noche en los salones del Liceo, para ensayo de las piezas de cuadro que han de bailarse en la fiesta del once de febrero.

«El Imparcial»

De nuevo en la brecha.

Después de unos días de ausencia del estadio de la prensa, reinició ayer su publicación ese órgano de opinión—el más avanzado de la localidad—que termina en estos momentos arreglos y modificaciones en sus talleres.

Puntual en su siempre anhelada visita, recibimos ayer el diario de Félix U. Casas, nuestro muy querido compañero, al que saludamos plenos de complacencia y de satisfacción por su reintegro a nuestras actividades.

Welcome, cofrade.

El ticket del Casino.

Como lo prometimos.

Damos hoy los nombres de los caballeros que con don Eudoro Alba, triunfaron en las elecciones del pasado domingo en el palacete de España.

Para vicepresidentes: tercero y quinto, Rosendo Vallín y José M. Cubrías; para vicetesorero y secretario, Manuel Fernández y Arístides Runsiyol; para vocales: Manuel G. Migoya, Juan A. Alvarez, Jacinto Alonso, Facundo Alvarez, Eulogio Díaz, Francisco Coro, Francisco Baquedano, Fermín Sánchez, Javier Lazcoz, Jesús Ramos, Narciso Iturralde, Aurelio Cribeiro, Fernando Artamendi, Manuel Martínez, Juan Secroeuk, Aurelio Vargas, Ricardo Linares, Jesús Nieto, Víctor Arnaiz, Armando Fernández, Marcelino Menéndez y Ramón Attamendi; y para suplentes: Víctor Aguiregaviria, José Ibarra, Juan Ortiz, Lorenzo Solhega, Ceferino Miranda, José Cabañas y José Rehaday.

De la gestión de estos caballeros con Eudoro Alba en la presidencia mucho tiene derecho a esperar el Casino.

De duelo.

El presidente de la Cámara de Comercio.

Con motivo del fallecimiento ocurrido en la Habana del señor Maximiliano Curbelo guarda luto en estos momentos el muy estimado caballero Eduardo Sánchez, que además de presidir la Cámara de Comercio de la localidad, es vicepresidente del Rotary Club.

Casado el señor Curbelo con una hermana de Eduardo, la señora Rita María Sánchez, el infausto acontecimiento ha venido a llenar de dolor y de pena la residencia de los esposos Sánchez-Junco.

El cadáver del fenecido caballero fué inhumado en la Necrópolis de Colón, en la Habana, el pasado lunes, siendo muy numerosas las personalidades de esta ciudad que concurrieron al sepelio.

Para la señora Rita M. Sánchez, para sus hijos, así como para nuestro amigo el presidente de la Cámara de Comercio matancera y todos los otros familiares del señor Curbelo, nuestro más sentido pésame.

La señora de Trelles Boissier.

Mercy Plazaola.

Está de días en esta fecha del dieciocho de enero en que festeja su natalicio, quien está ligada al cronista por vínculos de tan estrecho parentesco y de tan intenso cariño.

Rodeada de sus hijos—Elena, Luis y Jorge—junto al amante compañero el doctor Luis Trelles Boissier, en aquel hogar de la viuda de Plazaola, Isabel Mahy y de Ximeno, calle 4, número 357, pasará entre halagos Mercy el día de su natalicio.

Felicidades.

Las fiestas del domingo.

Una contrariedad.

Con motivo del duelo de la artista que estaba confeccionando la lápida que había de descubrirse en la casa en que naciera Lola María de Ximeno de Escoto, no podrá ya efectuarse el homenaje que los componentes de la II Fiesta Intelectual de la Mujer iban a rendir a la autora de «Aquellos tiempos».

A la hora en que escribimos estas líneas, no ha llegado aún a nuestras manos el programa completo de los actos de ese día 23 de enero, dedicado a Matanzas, como «Día de las Letras».

Lo publicaremos mañana.

La Directiva del Tennis.

La candidatura completa.

Con Bertila Haedo, como adelanté ayer, triunfaron en su ticket presidencial, para la vice la señora Antonia Garrigó de Dihigo; para directora, Chela Torres; para vice, Mercedita Díaz Pardo; para secretaria, María Josefa Begueristain; para vice, Lolina Schweyer, y para tesorera, la señora Nena Cossío de Alvarez y para vice, la señorita Gina Duque de Heredia.

Vocales: Margarita Harves, Cuca Bretos, Yolanda Puñals, Charo Pérez Bango, Babita Zapico, Panchita Casas, Cudelia Rando, Minelia Jiménez y Clara Luz Arca, y como suplentes: Nenita Font Tió, Aleida Obregón, Tula Alfonso, Irma Pérez Cuba, Mirtha Maribona y Sofía Pailot de López.

Gran conjunción de valores, de entusiasmos, de juventudes y prestigios los que regirán en este año el Matanzas Tennis Club.

Gran boda

En la Catedral de la Habana.

Llega a mi mesa una lujosa esquela para los esponsales de la gentil señorita Kika Sánchez y Sánchez, y el joven Víctor Pedroso y Aróstegui, que se celebrará el día 28 de enero a las nueve y media de la noche en el legendario templo de la capital de la República.

De abolengo matancero la novia es descendiente de esa encumbrada familia de Sánchez que en el libro de oro de la Atenas llena páginas y más páginas de nuestro glorioso pasado.

Cuanto al novio, que lleva dos de los apellidos de la más rancia aristocracia cubana, es nieto de esa ilustre figura de la medicina cubana, a la que el Ayuntamiento yumurino confirió el título de «Hijo predilecto de la Yucayo», el doctor Gonzalo Aróstegui y del Castillo.

Bodas del más elevado rango social serán esas del último sábado de enero de 1939.

Acuso recibo y agradezco la cortés invitación que para las mismas se me hace.

La última nota.

Para formular votos por la mejoría de la joven e interesante dama Josefina Castañeda de Campuzano, que se halla recluída en sus habitaciones sufriendo los achaques de una molestia dolencia.

Que cuanto antes se restablezca son nuestros deseos.

Manolo JARQUIN

MARCA UNA ETAPA DE FE Y DE ESPERANZA LA X CONVENCION DE LOS CABALLEROS CATOLICOS

(Esp. para DIARIO DE LA MARINA)

La acogedora y tranquila ciudad de Pinar del Río, la de las dilatadas zonas tabacaleras, la capital de nuestra provincia más apartada y más laboriosa, en una inusitada y desbordante alegría y entusiasmos, recibió regocijada a los Caballeros Católicos que acaban de celebrar allí de manera brillantísima su X Convención Anual en un ambiente fraternal y en una cordial bienvenida. Vistió en esta ocasión memorable, de larga recordación, sus mejores galas y amable y cariñosa abrió sus brazos a los cubanos que fueron a su seno a compartir con ellos estas tareas anuales.

Sus bellas mujeres, atrayentes y sugestivas, dieron la nota brillantísima y el toque maravilloso de todos los actos allí celebrados, prestando la gentileza de sus innegables bondades y de sus hermosuras a estas fiestas del amor y de la paz.

Las altas autoridades, el comercio, la banca, la industria y todos los sectores valiosos de la ciudad pinareña, dispensaron sus finas atenciones y sus decididos empeños a nuestras tareas, haciendo los días que allí pasamos, exquisitos e inolvidables.

El amplio programa de esta Convención Anual tuvo indudablemente un feliz y magnífico desarrollo en la ciudad vueltabajera, progresista y honesta, cumpliendo el programa de los distintos actos en la forma siguiente.

MISA DE COMUNION

A las 7, acudimos todos a la Santa Iglesia Catedral, de una arquitectura soberbia, donde tiene de párroco al venerable sacerdote, todo dulzura y bondad, Rvdo. P. Manuel Feliú. Se dijo la santa misa de comunión de los señores Delegados en la que ofició el Asistente Eclesiástico de la Asociación Caballeros Católicos de Cuba Rvdo. P. Esteban Rivas S.J. Todas las representaciones de las 72 Uniones visitantes se acercaron fervorosamente al banquete eucarístico, terminado el cual, el ilustre jesuíta pronunció bellas y sentidas y conmovedoras palabras las que fueron para los Delegados una viva y hermosa exhortación para continuar laborando con renovado entusiasmo y amor por la consolidación de nuestros ideales.

LA APERTURA

Una vez que los Delegados visitantes disfrutaron del desayuno, nos reunimos en el magnífico edificio que ocupa el Liceo pinareño, que preside el distinguido Teniente Coronel Manuel Benítez Valdés, Jefe del 8o. Distrito Militar. En un amplio salón bellamente decorado se colocaron las mesas para las Delegaciones, ocupando la presidencia, en primer término, el actual Presidente Sr. Luis C. Bello; Dr. Enrique de la Maza, Secretario; Eusebio Capestany, Tesorero; Monseñor Dr. Manuel Ruiz Rodríguez, Arzobispo de la Habana y Asesor Eclesiástico de la Asociación Caballeros Católicos de Cuba; los Rvdos. Padres Esteban Rivas S.J. y Bernardo Redondo, S.J. y P. Pedro Aranguren, O.F.M., Asistentes Eclesiásticos; el Dr. Valentín Arenas Armiñán, Asesor Seglar; Nicolás Izquierdo, Vecesecretario; y, en otras mesas los miembros del Directorio Nacional y Síndicos provinciales.

Abierta la sesión con el rezo de ritual y comprobado el quórum, la presidencia declara que por el Secretario se procedía a la lectura del acta anterior la que fué aprobada unánimemente.

LOS DELEGADOS

Seguidamente se procedió a la presentación de credenciales, resultando presentes en la asamblea anual las siguientes Delegaciones: Dr. Valentín Arenas, de la Unión No. 1, de Sagua la Grande; Melecio Santos, de Candelaria; Pedro J. Sierra Gutiérrez, de Cárdenas; Dr. Pedro Márquez Pérez, de Cárdenas; Francisco García González, de Mariel; Dr. Antonio Camps, de Los Arabos; José Escala Espinosa, de Manzanillo; Joaquín Iglesias Len, de Remedios; Manuel Carreño Hernández, de Encrucijada; Odilio M. de Ayala, de Santa Clara; José R. Lorbes Tellechea, de Aguacate; Bernardo Ortiz San Miguel, de Pinar del Río; Dr. Domingo Lopetegui, de Caraballo; Dr. Manuel Plasencia Márquez, de San Cristóbal; Rafael María Delgado, de Madruga; Miguel Fernández Alvarez, de Guanabacoa; Dr. Jenaro Novoa Sarasa, de Marianao; Agustín Brassart, de la Habana; Ramón García Gómez, de Sancti Spíritus; Ingeniero Oscar Pardiñas Royero de Matanzas; Cipriano Rodríguez Lleonard, de Camajuaní; Ceferino Barreiro, de Casa Blanca; Juan G. de León, de Regla; Anastasio Cabrera, de Cabaiguán; Diomedo López Sánchez, de Guantánamo; Dr. Oscar A. Lay, del Cerro, Habana; Dr. José R. Valls, de Cienfuegos; Alberto Masouco Menéndez, de la Víbora, Habana; Ceferino Varela, de Fomento; Rafael Martínez Inclán, de Ciego de Avila; Gregorio Petrirena, de Alacranes; Luis Carbia Balmory, de Puentes Grandes; Eladio Sánchez Martínez, del Central Cunagua; Nicolás Amaro, de Artemisa; Julián Capestany García, de Naranjito; Juan N. Ravelo, de Santiago de Cuba; Dr. José María Virnadell, de Mayarí; Ramón Padrón Queral, de Puerto Padre; Juan Cebrián Martínez, de Luyanó; Saturnino Alzola, de Central Nela; José Endi Felfli, de Palma Soriano; Juan Melo Quirós, de Camagüey; Joaquín López Pérez, de Esperanza; Dr. Gustavo Roig Suárez, de la Habana; Mario Borroto Carriegos, del Central Jaronú; José Santiesteban Rodríguez, de Jiguaní; Rodolfo Fuentes Pérez, de Güira de Melena; Leopoldo C. López, de Cabezas; Eduardo J. Palomo, de Sagua de Tánamo; Francisco Sariol, de Camagüey; Manuel R. Bustamante, de Santiago de las Vegas; José Justo Martínez, del Cerro, Habana; Antonio Trasanco, de Jovellanos; Juan Balerdi, de Güines; Joaquín Friguls, Manuel Purón y Nicolás Izquierdo, de la Unión 27, de la Habana; Gabriel Cartas López, de Colón; Romualdo Maza, de Bayamo; Máximo López Varela, de San Luis, y la Agrupación Católica Universitaria, representada por Carlos Martínez Arango, asistiendo igualmente los respectivos Consiliarios de las Uniones visitantes.

PALABRAS DEL SR. ORTIZ

Inmediatamente después, el cumplido y estimado caballero Sr. Bernardo Ortiz, en su carácter de Presidente de la Unión de Pinar del Río, pronunció su discurso de salutación a los asambleístas, dedicando a los mismos expresivas frases de bienvenida y haciendo votos sinceros por el engrandecimiento de la Asociación por la que siente acendrado cariño y devoción. Las palabras finales del activo Presidente fueron ovacionadas largamente en señal de gratitud y reconocimiento por parte de los delegados.

CONDECORADO EL DR. ARENAS

Una gratísima sorpresa, en forma inesperada, pero que causó en el corazón de los asambleístas una legítima satisfacción, fué cuando Monseñor Ruiz, dió lectura a un documento de Su Santidad el Papa, en el cual se le significaba la alta distinción de que había sido objeto el Dr. Valentín Arenas y Armiñán, concediéndole el honroso título de Comendador y Caballero de la Orden de San Gregorio el Magno, cuyo título le será entregado en fecha próxima en solemne acto. Apenas Monseñor Ruiz pronunció al final de aquel documento el nombre de Valentín Arenas, los asambleístas puestos de pie y en medio de una emoción sentida y honda, prorrumpieron en largas ovaciones que duraron minutos. Y así, siguiendo los aplausos férvidos de todos, el venerable Prelado abrazó emocionado al doctor Valentín Arenas que recibió conmovido aquel homenaje merecido, como tributo a su incansable labor apostólica, en pro de la acción social-católica.

SIGUE LA CONVENCION

Durante las horas de la mañana y de la tarde, siguieron las labores de la Convención. Pero antes, digamos que en su inicio, se dió cuenta del curso de varios telegramas de salutación a las altas autoridades eclesiásticas y civiles, recibiéndose por la tarde, varios mensajes telegráficos de los altos funcionarios saludando a los asambleístas.

Fueron muchos los acuerdos y diversas las sugerencias adoptadas en el curso de la asamblea que sería prolijo enumerarlos aquí. En cambio, nos concretaremos a señalar en forma sintética, los acuerdos más sobresalientes que se tomaron y que fueron los siguientes: crear el Sanatorio Católico para hombres, bajo la administración de las Hijas de la Caridad de San Vicente de Paúl, a propuesta de la Unión del Cerro, en la Habana, cuya proposición mereció la aprobación y el aplauso unánime de la Asamblea, dedicando en este sentido, Monseñor Ruiz, bellas palabras en las que se observaron el interés de que se llevara a cabo tan feliz proyecto; imprimir un folleto contentivo de los acuerdos adoptados en las pasadas convenciones, así como el Reglamento con inclusión del correspondiente al auxilio familiar, ritual de ceremonias, etc.; celebrar en la primera quincena de noviembre la junta especial de elecciones de las Uniones, efectuándose el acto de la toma de posesión de la nueva Directiva en la primera quincena de diciembre de cada año, en vez de celebrarse ambos actos en la forma estipulada actualmente en el Reglamento; autorizar a la Unión No. 3, de Cárdenas, la celebración en el actual año, los Juegos Florales de carácter nacional, para enaltecer a la mujer cubana virtuosa, estimulándose así la nobleza del espíritu, y realizar eficaz propaganda por los ideales católicos. Asimismo se adoptaron otros acuerdos como dejar en estudio la Moción No. 5 de la Unión 75, de Santiago de las Vegas, relacionada con determinados beneficios del Auxilio Familiar; la número 7, de la Unión 58, de Luyanó, que trata de crear un Panteón para las Uniones de la Habana y sus Barrios limítrofes; Reglamento del Auxilio Familiar, sólo por este año, a reserva de que las Uniones presenten sus opiniones; aprobar dos apelaciones presentadas por la Unión de Cárdenas, relacionadas con el pago de dos pensiones, acordándose el pago del 50 por ciento restante de cada pensión a los familiares de los dos hermanos fallecidos, una vez aclarados determinados extremos jurídicos de ambas apelaciones; a propuesta de la Unión 27, de la Habana, se acordó que el banquete anunciado en honor de los señores Delegados se efectuara en honor del Dr. Arenas, en ocasión del honroso título otorgado por la Santa Sede, mereciendo esta iniciativa estruendosas ovaciones; que los libros de Caja y Secretaría de las Uniones visitantes fueran revisadas por los respectivos Síndicos provinciales hasta el día 30 de junio próximo, a fin de cumplimentar el acuerdo de otorgar los premios en efectivo a las Uniones agraciadas; que la Unión de Santiago de Cuba eleve a Monseñor Valentín Zubizarreta, Arzobispo de aquella región, un amplio y documentado informe acerca de erigir un busto del nunca bien recordado P. Diego José Batista, del cual el Dr. Ravelo hizo una breve apología de este héroe y alma de la revolución del 68; crear en el seno del Directorio Nacional, la Sección de Libros para los asuntos relacionados con el Auxilio Familiar.

POR LA NOCHE

Reanudadas las labores de la Décima Convención, hace su entrada, entre aplausos, Monseñor Alberto Martín Villaverde, Obispo de Matanzas quien ocupa un asiento en la presidencia. Se dió lectura a otros telegramas de bienvenida recibidos, de la Asociación de abogados católicos; de Monseñores Zubizarreta y Dalmau, de Santiago de Cuba y Cienfuegos, respectivamente; del Gobernador de Pinar del Río Dr. Juan M. Argudín.

Inmediatamente se creó la mesa electoral, para elegir el nuevo Directorio, actuando de presidente el señor Gregorio Petrirena, de Alacranes, y de Secretarios escrutadores, Sres. Nicolás Izquierdo y Armando Brande. El resultado del escrutinio fué el siguiente: Presidente, Luis C. Bello; Vice, Juan Balerdi; Secretario, Nicolás Izquierdo; Vice, José Francisco Valdivia; Tesorero, Julián G. Capestany; Vice, José Ramón García; Abanderado, José R. Lorbes; Vice, Bernardo Ortiz. Seguidamente se dieron a conocer los que resultaron electos para los cargos de Síndicos provinciales: para la provincia de Pinar del Río, Bernardo Ortiz; Habana, Dr. Enrique de la Maza; Matanzas, Ingeniero Oscar Pardiñas; Santa Clara, Dr. Valentín Arenas; Camagüey, Juan Melo Quirós y, Santiago de Cuba, Dr. Urbano Somodevilla. Cuando se conocieron oficialmente el resultado del escrutinio y cada uno de los elegidos, merecieron largas ovaciones de los asambleístas.

LA PROXIMA CONVENCION

Se acordó celebrar la XI Convención Anual de la ACCC el próximo año 1940, en la progresista ciudad de Cienfuegos, cuyo acuerdo fué acogido con aplausos sinceros de todos.

PALABRAS DEL SR. BELLO

Concluída la tarea del día, usó de la palabra el presidente reelecto por unanimidad Sr. Luis C. Bello. Todos estaban pendientes de la palabra elocuente de este orador que supo, una vez más, conmover al auditorio con sus frases hondamente sentidas. Al comenzar su peroración brillante, dedica un saludo a todos y dedica frases de profundo agradecimiento para la Unión de Pinar del Río, a los dirigentes del Liceo que cedió amablemente sus salones, a las representaciones todas para quienes pidió un aplauso cerrado que fué instantáneamente cumplimentado; exaltó el heroico esfuerzo de la delegación del Central Nela, que a pesar de su lejanía y dificultades para trasladarse a Pinar del Río había concurrido a la Convención, para cuya Unión, integrada por hombres obreros, cubanos todos, mantenía airosa la bandera de Cristo; hace mención con parrafadas hermosamente perfiladas sobre los últimos acontecimientos celebrados en Cuba, las Concentraciones Provinciales celebradas en Santa Clara, Habana, Camagüey; de la brillante jornada eucarística, de la Semana Social Católica, en Sagua la Grande que fué en verdad una obra gigante y magna propulsada por el alma todo catolicismo y todo batallar del Dr. Arenas, haciendo en este punto un breve análisis de la obra provechosa de aquella Semana gloriosa, ante el cual los Delegados prorrumpieron en ovaciones; se refiere a la propaganda de prensa y sus aspectos en general a la posible creación del Sanatorio Católico que sirva de refugio para los hombres de fe y, finalmente declara su agradecimiento por la valiosa cooperación recibida durante el año social y hace firme promesa de seguir laborando con el concurso de los abnegados caballeros católicos de toda la Isla para cuyas Uniones el Sr. Bello tuvo siempre la frase amable, agradecida y afectuosa.

HABLA EL DR. ARENAS

No ofreció discurso alguno. Lo advirtió previamente. Sólo quiso pedir que se hiciera constar en acta un voto de gracias al Directorio Nacional, y de manera muy especial a su actual presidente Sr. Bello, quien había realizado una ingente y titánica labor sumamente extraordinaria, superando notablemente a las labores de pasados años. Y así fué en efecto, la labor del Sr. Bello fué una elocuentísima manifestación de su amor a la causa, de su innegable cariño observado en más de una ocasión. La hermosa y noble iniciativa del Sr. Arenas fué generalmente acogida con nutridas ovaciones.

AL DIA SIGUIENTE

Fué domingo. Desde tempranas horas fueron llegando trenes y ómnibus, procedentes de numerosas poblaciones de las provincias pinareña, habanera y villareña, con cientos y cientos de excursionistas que venían a participar en los grandes festejos del día. Y a la hora señalada, acudimos nuevamente a la Santa Iglesia Catedral. El templo del Señor estaba materialmente invadido de hombres católicos de todos los pueblos. A lo largo del pasillo central se hallaban las banderas correctamente colocadas, de las 77 Uniones de toda la República. No cabía, en verdad, alma alguna. El acto de la misa de comunión general fué indiscutiblemente solemne. Ofició el P. Manuel Feliú, mientras desde el estrado del altar mayor, Monseñor Ruiz dirigió la palabra a los fieles. Y como siempre, el venerable Prelado cubano hizo llegar con su elocuencia innata en él la alta significación y desarrollo de la obra magna de la ACCC.

LA MANIFESTACION

Después nos reunimos en el Parque de la Independencia para tomar parte en la magnífica manifestación cívica, donde se formaron las filas admirablemente organizadas, iniciándolas la Banda de Música del Ejército, siguiéndole los abanderados y después los miembros del Directorio Nacional, acompañados de las altas autoridades oficiales y civiles de Pinar del Río. Tras de ellos, cientos y cientos de caballeros católicos de las 77 Uniones con sus respectivas banderas. Y así pasamos por las calles principales hasta llegar al lugar donde se halla el monumento a José Martí, ante el cual se colocó una artística ofrenda floral, destacándose en su centro una cruz, homenaje de la ACCC al insigne Apóstol. La Banda ejecutó el Himno Nacional e inmediatamente el Dr. de la Maza, ante el silencio general, pronunció un inspiradísimo discurso, de férvido patriotismo, con palabras sencillas pero elocuentes que hicieron resaltar el por qué de aquel homenaje de los católicos cubanos para el gran cubano. Estuvo muy oportuno y muy discreto el joven letrado, que al final de su magnífico discurso recibió copiosas ovaciones.

EN EL GOBIERNO PROVINCIAL

Partimos seguidamente al Gobierno Provincial efectuándose ante numeroso público la solemne recepción en honor de los Delegados. En el gran salón de actos, tomaron asiento en la presidencia, el Gobernador Dr. Argudín, el Sr. Agapito Guerra, en representación del Alcalde Municipal; el Jefe de la Policía Arcángel Rodríguez; Monseñor Ruiz, Arzobispo de la Habana; el Sr. Bello, el Dr. Arenas y miembros del Directorio Nacional, así como también altas autoridades oficiales y civiles y un grupo selecto y numeroso de bellas damas pinareñas. Monseñor Ruiz en un discurso admirable, filosófico y elocuente, saludó a las autoridades en nombre de la ACCC e inmediatamente el Dr. García Tuduri, Juez de Instrucción, a nombre del Gobernador, pronunció un magnífico discurso de bienvenida que fué, como Monseñor Ruiz, largamente aplaudido. Seguidamente todos fueron obsequiados espléndidamente con un rico ponche en su honor.

EL BANQUETE

A las doce y media del día acudimos al hotel «Ricardo». Se efectuaba allí el gran homenaje en honor del Dr. Arenas. Más de 300 cubiertos integraban las largas mesas bellamente adornadas. Sirvieron de adorno en el dosel de la presidencia las banderas de Cuba y de la Asociación y un precioso estandarte. En la presidencia se hallaban: Monseñores Manuel Ruiz, Arzobispo de la Habana y Alberto Martín, Obispo de Matanzas; el Dr. Gustavo A. Gispert, en representación del Gobernador; Pablo R. Cuevas, Alcalde Municipal p.s.r.; Dr. Arenas; Sr. Bello; el primer teniente Marcelino García, en representación del Jefe del Octavo Distrito Militar; el capitán Alejandro Iglesias y señora; el doctor Miguel Pérez Arias, Fiscal de la Audiencia; Bernardo Ortiz, Presidente de la Unión de Pinar del Río; Fr. Pedro Aranguren, Comisario de los Franciscanos en Cuba; R. P. Esteban Rivas S. J.; doctor Juan Balerdi y otras autoridades. La prensa estaba representada por los compañeros Tomás de le Cruz, de «El Mundo» y «El País»; Lorenzo Rodríguez, de «La Tribuna», de Palma Soriano; Rubiera, corresponsal de «El Mundo»; Guillermo Rodríguez, de «Avance»; Herrera, Cronista de «Avance»; el director de «Heraldo Pinareño»; Fraguela, de «El País» y otros.

La banda de música del Ejército, bajo la dirección del reputado maestro el Tte. Francisco Valdés González, en el transcurso del magno banquete, ejecutó preciosas piezas musicales que fueron largamente aplaudidas.

Usó primero de la palabra el señor Bello, que fué recibido con una salva de ovaciones. Explicó la causa de aquel homenaje que se le rendía al propulsor máximo de la ACCC Dr. Valentín Arenas, de quien hizo una discreta relación de la infatigable labor apostólica del magnífico paladín de la causa. El discurso del señor Bello fué una emotiva clarinada de bellezas literarias plenas de profunda filosofía. Y es que este admirable caballero de la buena causa, este orador emotivo y sentimental, cuyo verbo cálido y fervoroso se derrama sobre la atención subyugada de sus oyentes, como una cascada suave, melodiosa, apacible y serena, que llega al alma de cada persona que lo oye, y se entra en las entrañas del alma, diciendo como él solo sabe hacerlo las grandes verdades y los grandes sentimientos de Dios, de la Patria, de la Familia y de la Mujer, es sin duda alguna grandilocuente orador que se adueña mansamente de los corazones de sus oyentes.

Después, visiblemente emocionado, surgió la figura destacada del doctor Arenas, para agradecer en lo profundo de su corazón, de manera pública, su agradecimiento ante aquel homenaje. Explicó cómo concibió la feliz idea de fundar en Cuba una agrupación de hombres católicos capaces de manifestar su fe, sin el miedo del qué dirán, haciendo alusiones oportunas de frases célebres que concordaban con su ideal, y ofreciendo así un soberbio discurso que en varias ocasiones fué interrumpido por las aclamaciones entusiastas de los comensales. El doctor Arenas, como siempre, vibrante, fogoso, fluído, captó el grave problema que confrontamos ante las ideas equivocadas y confusas propaladas por doquiera y que requiere, precisamente, nutrirse las filas de hombres de fe, de convicciones formales, para engrandecer y consolidar la causa de Cristo.

El acto cultural

Más tarde, como último acto, asistimos al teatro «Milanés». Cuando llegamos, la platea y lunetario del coliseo estaban atestados de cientos de personas. Los palcos altos estaban adornados con las banderas de las Uniones visitantes. La concurrencia fué innegablemente completa. En la presidencia, las autoridades oficiales y civiles, representaciones diversas de las Uniones, y los principales miembros del Directorio.

Se inició el programa con el himno nacional, ejecutado por la banda del Ejército, inmediatamente el Síndico de la Provincia de Pinar del Río, señor Santos, pronunció sus palabras de salutación; le siguió el discurso de apertura del señor Bello, que ofreció un bosquejo interesante y documentado de la labor desarrollada por la ACCC, resaltando en justicia la actuación de sus dirigentes y para quienes dedicó el notable tribuno merecidas frases de exaltación justiciera. Después la simpática señorita Orquídea Ponzoa Portales recitó en carácter la bella poesía «El anillo de bodas», del inmortal Campoamor. Le siguió el número musical ejecutado por la banda titulado «El soldado de chocolate» que fué muy aplaudido. Más tarde, pronunció un soberbio discurso el doctor Arenas. Pocas veces oímos un discurso tan elocuente y tan conceptuoso que el pronunciado en esta ocasión felicísima. Imposible entresacar a la ligera los brillantes párrafos de este paladín incansable. Basta señalar que fué muy oportuno y muy acertado. Monseñor Ruiz cerró el acto con un discurso-resumen, que fué más bien una simpática charla que causó verdadera impresión por sus ocurrencias oportunas, perfilando brevemente los números ofrecidos.

Y con el himno oficial de la ACCC concluyó el acto cultural con el cual quedó cerrada con broche de oro la X Convención.

Final

Llevamos muy en la entraña del corazón los recuerdos amables de Pinar del Río, la simpática, criolla, sencilla y acariciadora de sus preciosas mujeres, la fineza y fraternal estimación de sus hombres, la atención delicada de sus autoridades y la impresión imborrable de su pueblo cubanísimo.

Pinar del Río, tranquilamente trabajadora y sufrida, alegremente laboriosa y pacífica, merece toda clase de bienandanzas. Es una ciudad cubana que ama hondamente a su Cuba, un pueblo que sin quejas y sin estridencias vocingleras, trabaja y espera...

La Asociación de Caballeros Católicos de Cuba al terminar la jornada de esta su X Convención, nuevo jalón de gloria y de afianzamiento para sus prestigios y su causa, es deudora a Pinar del Río de un profundo afecto y de una alta consideración. Nuestro triunfo allí conquistado, es el triunfo de los pinareños y el triunfo de Dios y la Patria, tan hondamente sentida y tan hondamente amada en esta capital provinciana.

Y para el señor Bernardo Ortiz, Presidente de la Unión de C. C., para sus entusiastas colaboradores, las felicitaciones muy sinceras del cronista, que ha palpado y ha contemplado en el silencio, la ingente labor desarrollada para que esta Convención recultara —como resultó— un magnífico y elocuente exponente de su entusiasmo y de su amor jamás entibiado por la consolidación y grandeza de la causa de Cristo.

Para todos, un abrazo y una felicitación cordialísima.

C. Rodríguez de la Cruz.
Cronista Oficial de la ACCC.

EMPRESA DE OMNIBUS

SANTIAGO - HABANA

Carros Pullman de Lujo - Los Más Económicos

14 SALIDAS diarias directas a SANTA CLARA, CAMAGUEY y SANTIAGO DE CUBA, desde su Estación Oficial del Hotel "PUERTA TIERRA", MONSERRATE Y MURALLA Habana. Teléfono M-2266 a LAS SIGUIENTES HORAS:

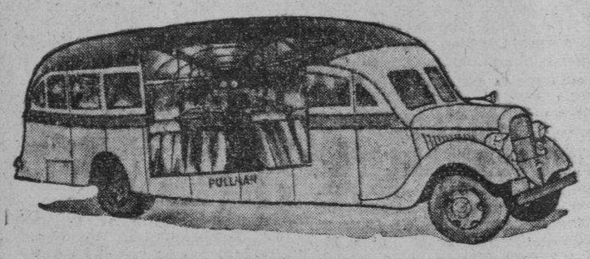

NUEVO ITINERARIO

4.30 a. m.	Directo a	Santiago de Cuba	(Rápido).
7.00 a. m.	"	" Santiago de Cuba	
8.15 a. m.	"	" Sta. Clara	"
9.30 a. m.	"	" Santiago de Cuba	"
11.15 a. m.	"	" Camagüey	"
12.30 p. m.	"	" Sta. Clara	"
2.00 p. m.	"	" Sta. Clara	"
3.00 p. m.	"	" Santiago de Cuba	"
5.30 p. m.	"	" Santiago de Cuba	"
7.30 p. m.	"	" Santiago de Cuba	"
11.15 p. m.	"	" Santiago de Cuba	"
12.30 p. m.	"	" Santiago de Cuba	"

Informes generales: En Monserrate y Muralla: Hotel "PUERTA TIERRA" o por el **TELEFONO M-2266**

0 Años PRESTANDO SERVICIO

Relevo de personal cada 6 horas y reservación de Asientos numerados con anticipación.

Oficina Central en Santa Clara: Marta Abreu y J. B. Zayas

Con motivo de las próximas Pascuas y Año Nuevo, hay gran demanda de pasajes. Separe el suyo con anticipación.

CRONICA HABANERA

GRACIELLA PUJOL

En la fecha de su onomástico, acaecida el lunes último, Graciella Pujol y Piloto, recibió innumerables pruebas de simpatía y afecto. La bella y gentil señorita pasó el día congratuladísima. Felicidades.

PAULINA ADRIAENSENS. — Esta tarde, por la vía de New York en dirección a París sale la señorita Paulina Adriaensens, Directora del Salón Francés de Sombreros de «El Encanto».

La señorita Adriaensens se propone asistir a las exhibiciones de primavera y verano de las más exclusivas casas de París para ofrecer después a nuestras mujeres elegantes las primicias de los grandes creadores franceses.

DOS BODAS. — Ya empiezan a anunciarse las bodas del selecto y muy brillante capítulo de Febrero.

Para el día cinco a las once de la mañana en la Capilla del Colegio «La Inmaculada» se halla dispuesta la de Mercedes Grau y Silveira, bella y muy gentil señorita

INGRESARON EN TISCORNIA EL AÑO ULTIMO 1,979 PERSONAS, PAGANDO AL DPTO. $6,374.04

Un contrabando de encendedores descubierto. Mejora la recaudación aduanera. Trajo el «Quirigua» dos yates. El movimiento por las líneas aéreas sigue en auge. Petróleo

Rindiendo su viaje regular de los martes, llegó ayer tarde de Nueva York, el turbo eléctrico americano «Quirigua», de la Flota Blanca, que ha traído 1634 toneladas de carga general, 196 sacos de correspondencia y 22 pasajeros con destino a este puerto así como carga y 53 pasajeros en tránsito, de los cuales 23 son turistas que harán el viaje redondo del buque.

De la lista de los pasajeros para la Habana anotamos a los señores: Harvey Childs, banquero de Pittsburg quien ha llegado en compañía de su esposa, en viaje de vacaciones.

Mr. Edward Cook, quien viene en su acostumbrado viaje anual para visitar a sus hijos Mr. Edward Cook y señora, que residen en esta capital.

Mr. Charles Dominy, grumete del yacht «Star Glass» «Fofo» quien fue recibido por los señores: Charles de Cárdenas y Rafael Posso.

La señora Luisa G. Párraga, Higinio Alvarez, Humebert Peter Costello y señora, Consuelo Ernts y otros.

Entre los pasajeros en tránsito anotamos a los señores Hanry E. Worcarter, hijo del vice presidente de la Flota Blanca, en Boston, quien viaja en compañía de su esposa. Fué recibido por el señor Isidoro González, Agente General de dicha Compañía en la Habana, así como por Mr. W. Schuyer y señora.

El doctor Luis Jiménez, prominente médico de San José, Costa Rica; y dueño del Gran Hotel de aquella ciudad.

Miss. Natalie Kingman, del Departamento Médico de la Flota Blanca en Puerto Armuelles; Mr. Fenshawe Surre, secretario del Presidente de la Pond-s Extract Co, de New York, el profesor Gordon Houser, el exportador colombiano, Arturo Montiel y familia, Dora Saenz e hija, el profesor W. Lester, las misioneras Emerlinda Ascuite, Eltenice Mastrofini y Givanne Mapelli, de Nacionalidad italiana y la española Rosario Escala.

Dos yates tipo Star Glass

Con destino a la Habana han llegado a bordo del vapor americano «Quirigua» dos yates tipo Star Class.

Viajeros de la vía aérea

Procedente de Miami arribaron al aeropuerto del Arsenal los aviones de la Pan American Airways Inc, marcados con los números NC 822 M, que rindió dos viajes, y NC 753 V, los cuales trajeron en total 80 pasajeros, turistas norteamericanos en su mayoría.

Figuran también en la lista de pasajeros los señores Ernesto Sanson y Jorge Sánchez.

Las expresadas aeronaves, regresaron ayer mismo al puerto de procedencia, con 52 pasajeros entre los que figuran el comandante Bernardo Luna y los señores Emilio San Pedro y Pedro Carvajal, siendo los restantes turistas.

«El Florida»

Conduciendo 304 pasajeros, en su mayoría turistas americanos, llegó ayer mañana de Miami el vapor americano «Florida», correo de la Peninsular y Occidental SS. Co.

Otros pasajeros llegados por este buque son los señores Leandro J. Rionda y señora, Gilberto González, Ramón Grau y señora, Mario Solomon y otros.

También llegaron dos chinos.

Llegó el vapor nacional «Cuba»

Con 32 pasajeros, carga general y correspondencia arribó ayer a nuestro puerto el vapor correo nacional «Cuba», procedente de La Guayra, San Juan de Puerto Rico y ciudad Trujillo.

Llegó en ese buque el ministro de Cuba en Venezuela general Enrique Loynaz del Castillo, a quien le fueron concedidas cortesías y franquicias aduanales.

También llegaron el profesor cubano Jesús Pallás, y señora, los artistas de la misma nacionalidad Hilda Salazar Jordán, Augusto Fernández, Manuela Cal Fariñas y Luis Guerra Martínez, el artista brasileño Angelo Riggirossi, la artista holandesa Mercedes Girón Cerna; los empresarios Juan Lucas y Eulogio Velasco, Francisca D. Fernández, Manuel A. Cuenco Frías, José Ricardo Rubio, Miguel Ruffín, José Isidoro Molina, José Bellón, Rafael Cisneros Sucre, el profesor puertorriqueño José Díaz Rodríguez, Marina Sánchez Fernández, Obdulia F. viuda de San Miguel, Rosa María Rosay de Barrera, el ingeniero americano Clifford L. Burdick, Celestino Costales, Hipólita Martín viuda de Mostelier-Enrique Cerdá, Elvira Narvaez, José Manuel Pichardo y otros.

También llegó en el propio buque el tenor español Hipólito Lázaro, en unión de su esposa la señora Juana Almeida de Lázaro, y de su empresario señor Eulogio Velazco. Vienen de Venezuela.

El «Orizaba»

Directo de New York llegó ayer el vapor americano «Orizaba», de la Ward Line, que trajo carga general 34 pasajeros para la Habana y 38 de tránsito para Progreso y Veracruz hacia cuyos puertos siguió viaje ayer a las once a. m.

Pasajeros con destino a la Habana, llegados en ese buque son: el médico cubano doctor Miguel Hernández, residente en Florica; el comerciantes español Robustiano Arias Gabriel Cabezas, Francisco Palombo, Manuel Henríquez, Alberto Rodríguez, Manuel Brañas Eires, señora Ellen Masse y familia y otros, entre ellos cuatro chinos, que regresan de visitar su país.

De tránsito viaja el arqueólogo americano Edward Kennedy, que va a visitar las ruinas indias de Yucatán.

Los que se embarcaron para Miami

En el vapor americano «Florida» que regresó anoche a Miami con 100 pasajeros, en su mayor parte turistas, se embarcaron también los señores Leonides Carrodeguas, Enrique Cerda, Andrés Fleitas, Cira Tellechea, María Lafebre, María Ortiz y otros.

Viajeros del «Orizaba»

Para Progreso y Veracruz salieron ayer en el vapor americano «Orizaba» los señores: Francisco Orozco, la doctora Ofelia Domínguez Navarro, A. P. González, Alberto Girondo, y señora, Manuel Junco, Rodríguez, Florinda García, el corresponsal de «El Universal» de México, señor Roberto Moya, el señor Pablo Rodríguez, la señora Josefina R. Navarro, esposa del Vice cónsul de México señor Navarro y otros.

Los ferries

Los ferries americanos «Estrada Palma« y «Seatrain New Orleans» llegaron ayer procedentes de Port Everglades y New Orleans, respectivamente con carga general.

Cargamento de petróleo

Con carga de petróleo llegó ayer de Aruba, el vapor noruego «Besulieu».

Las salidas.

Durante el día de ayer salieron los siguientes vapores: «Seatrain New Orleans» para el puerto de su nombre: «Dean Emery», para Baton Bouge: «Estrada Palma», para Port Everglades». «Cuba» para Key West y Tampa. «Orizaba para Progreso y Veracruz y «Florida» para Miami.

El «Britannic»

Con numerosos turistas en tránsito llegará hoy por la mañana a este puerto en viaje de excursión iniciado en New York, el vapor inglés «Britannic».

Un contrabando de encendedores automáticos

Los señores Edelmiro Hernández, Delegado del Inspector General del Puerto y Gonzalo Jáuregui, Agente Especial de la Aduana obtuvieron una confidencia de que por el muelle de la Ward Line y por pasajeros llegados en barcos de Europa, se trataba de introducir un contrabando de drogas y de encendedores automáticos, por lo que dichos agentes, puestos de acuerdo con el Jefe Auxiliar de la Casilla de Pasajeros de ese muelle, señor Martín Hernández, estrecharon la vigilancia sobre los equipajes, dando por resultado que después de haber sido despachados los pasajeros, fueron halladas varias maletas, que no habían sido presentadas a despacho apareciendo una de ellas con la dirección del camarote 202 del vapor «Iberia» a nombre de Guarnard Landelius, la que, al no ser reclamada, fué abierta, encontrándose en su interior 203 encendedores automáticos de distintas clases.

En vista del resultado de las actuaciones se procedió a ocupar la expresada maleta, siendo remitida al señor Inspector Especial de la Aduana, a fin de que se realicen las investigaciones correspondientes, a cuyo efecto se le rindió el oportuno informe por la Sección de Pasajeros, del que se dió cuenta también al Director Administrador de la Aduana doctor Varona Guerrero.

1.979 personas ingresaron en Tiscornia en 1938

Según datos estadísticos del Departamento de Inmigración, durante el año natural de 1938, ingresaron en el campamento de Tiscornia 1979 personas, los que pagaron por su estancia en dicho lugar, en total la cantidad de $6.374.04.

La clasificación que corresponden a los citados internados se descompone en la siguiente forma: Pasajeros despachados mediante garantía, 1705 tripulantes quedados en tierra y reembarcados 77, personas deportadas de distintos países en su mayoría cubanos, 80 polizones, 68 de los cuales fueron despachados, los cubanos y reembarcados los extranjeros, individuos sujetos a expulsión 24, pasajeros reembarcodos al país de origen y otros 25.

Otros barcos que se esperan

También son esperados hoy el vapor «Evangeline» de la Peninsular y Occidental SS. Co. que procede de Miami y el «Iriona» de la Flota Blanca que viene para tomar un cargamento de frutas y vegetales cubanos que llevará a New York.

Se embarcó el Lcdo Reyes Spíndola

Acompañado de su esposa, embarcó ayer en el vapor americano «Orizaba» que salió para Progreso y Veracruz, a las once de la mañana, el Embajador de México en Cuba, Licenciado Octavio Reyes Spíndola, quien fué despedido por personas de su amistad así como por representaciones del mundo oficial y diplomático, elementos de la sociedad habanera y de corporaciones obreras.

Entre los que se hallaban en el muelle de la Ward Line, despidiendo al señor Reyes Spíndola anotamos al Secretario de Defensa doctor Domingo Ramos, al comandante Luis Rodolfo Miranda en representación del Secretario de Estado doctor Remos los Ayudantes del Presidente de la República, del Jefe del Ejército, de la Marina Constitucional, del Alcalde Municipal, el Director de Cultura doctor J. M. Chacón y Calvo, el ministro de Chile, señor Edwards Bello, así como la representación diplomática de todas las repúblicas americanas, el representante de España, representanciones de la Policía Nacional, del Ejército, Aviación etc; el doctor Germán Wolter del Río, los Directores de «El País» y «El Mundo», el representante Carbonell, el señor Luis Clasing, Comisionado de Turismo de México, el Attache Militar de la Embajada Mexicana comandante Pérez, el Cónsul General de México y miembros de la colonia de ese país.

La recaudación

Durante el día de ayer da Aduana de la Habana recaudó $80.495.95.

Conceden la escala proporcional para pagar los tributos

Se ha dado seis meses a una Empresa para cumplir. Siguen pagando a jubilados civiles

El secretario de Hacienda, doctor Oscar García Montes, ha remitido a la Dirección General de Contabilidad un decreto presidencial prorrogando por un término de seis meses la escala proporcional por que viene tributando la empresa del Frontón Jai-Alai.

Por dicha Secretaría se dará cuenta de esa disposición presidencial a la Zona Fiscal respectiva.

Pagos a jubilados

La Pagaduría de las clases pasivas ha informado a los reporters que ha continuado los pagos a jubilados y pensionados de la mensualidad correspondiente al mes de diciembre ppdo., habiéndose situado ya los fondos para los retirados de la Intervención General de la República, Lotería Nacional y Zona Fiscal de Oriente de la Habana.

A los pensionados de estas dependencias que residen en el interior de la República se les está enviando sus cheques directamente por la pagaduría mencionada.

Visitas al secretario

Durante toda la mañana de ayer estuvo recibiendo visitas el secretario de Hacienda, doctor García Montes; entre éstas, las de muchos congresistas.

Para el día de hoy están citados por el secretario de Hacienda el secretario de la Cámara de Comercio de Cuba y los señores Mario Pascual y doctor S. Sánchez.

Subasta de arrendamiento

La Dirección General de Consultoría de la Secretaría de Hacienda ha dispuesto la celebración de la subasta de arrendamiento de la finca rústica denominada «Potrero San Antonio». Esta finca se encuentra ubicada en tierras libres deslindantes de la hacienda «Guabinitas», barrio de Caimanera, término municipal de Cienfuegos, de 50 caballerías, y su arriendo está a cargo del Distrito Fiscal de Cienfuegos.

Ingreso por fianzas

La Dirección General de Inmigración comunicó ayer al secretario de Hacienda que el día 13 del mes actual ingresó la suma de 9,300 pesos como importe de las fianzas depositadas para el desembarco de 20 inmigrantes hebreos.

Aplican la amnistía al Gobernador de Matanzas en un caso de desobediencia y donde era su acusador, un empleado

Juzgarán hoy a Rafael Serrano, matador de su suegro en Alquízar. El Fiscal le aprecia dos agravantes y le pide veinte años de prisión. Cómo fué incendiada una oficina

Rafael Serrano de la Osa dió muerte a tiros el 4 de julio del pasado año a su suegro Cándido Elejalde, en el parque comandante Lence, Alquízar, por diferencias de familia, y el Ministerio Fiscal, calificando el delito de homicidio con las agravantes de parentesco por afinidad entre los protagonistas del hecho y por haber el encausado menospreciado a la víctima que se merecía su respeto, interesa que Serrano sea castigado con la pena de veinte años de privación de libertad, fijando la indemnización en $5.000.00 en beneficio de los herederos de Elejalde. El juicio oral de esta causa está señalado para hoy, ante la Sala Tercera de lo Criminal de la Audiencia, y defenderá a Serrano el doctor Radio Cremata, que, alegando la legítima defensa, interesa la absolución.

Aplicada la amnistía al Gobernador de Matanzas

En resolución dictada ayer por la Sala de lo Criminal del Tribunal Supremo se han aplicado los beneficios de la Ley de Amnistía de 21 de diciembre pasado en la causa que se seguía al Gobernador de Matanzas doctor Lorenzo Delgado, por el delito de desobediencia. La causa en cuestión se inició por haber denunciado Miguel Morey Martell que el citado Gobernador no había cumplido la resolución de la comisión del Servicio Civil que dispuso su reposición en el cargo de Escribiente-Mecanógrafo del Negociado de Personal, Material y Asuntos Generales, del Gobierno Provincial de Matanzas.

Dice el Supremo, para aplicar la amnistía, que imputado por el denunciante un hecho el cual pudiera revestir un delito de desobediencia cometido antes del ocho de octubre del año próximo pasado, el mismo se encuentra comprendido en el caso décimo-primero del artículo primero de la ley de amnistía de 21 de diciembre último y es procedente así declararlo, haciendo los demás pronunciamientos del caso.

Están instalando ya las mamparas de la Audiencia en el nuevo local

Las obras de adaptación del edificio de Tacón frente a Empedrado, continuó al Tribunal Supremo, para instalar allí la Audiencia habanera, que ha de abandonar su antiguo local de Capdevila y Baluarte, están adelantando día por día, debido a la actividad desplegada por el Cuerpo de Ingenieros Militares. Precisamente ayer comenzaron los obreros a trasladar las mamparas de las diversas dependencias de la Audiencia para la casa de Tacón, instalándolas inmediatamente aquí. Oportunamente nos ocuparemos de informar sobre ese nuevo local que, repetimos, aunque algo pequeño en relación con el actual, reúne todas las condiciones necesarias para un tribunal de la naturaleza del que nos ocupa.

Cómo incendió Berta Rodríguez la casa Trocadero 16, según se probó

Hablamos recientemente de la sentencia dictada por la Sala Segunda de lo Criminal de la Audiencia declarando culpable a la joven Berta Rodríguez Lubián del incendio de la casa Trocadero 16, en esta capital, y disponiendo su reclusión en un reformatorio juvenil, en atención a ser menor de 18 años de edad cuando cometió el delito. Hoy ampliaremos los detalles de la sentencia, como prometimos, diciendo que en la misma se expone que la citada Rodríguez Lubián es responsable del delito de incendio en poblado de almacén de materias inflamables, de que fué acusada por el Ministerio Fiscal y la acusación particular, ostentada por el doctor Ramón Infiesta, y que deberá permanecer en el expresado reformatorio hasta que cumpla la mayoría de edad. Además se declara que ella es responsable civilmente de los daños causados por el delito y del pago de las costas, y en consecuencia deberá indemnizar al perjudicado Luis R. Molina, acusador particular, con la suma de $10,000.00 y a la señora Adriana Giquel viuda de Bachiller, con $1,200.00, respectivamente, cuyas indemnizaciones se harán efectivas por la Caja de Resarcimiento de la Secretaría de Hacienda. Todo ello de acuerdo con los dictados del Código de Defensa Social, que se le aplicó, con efectos retroactivos, por serle más favorable.

Dice el tribunal que Berta llegó en la mañana del 14 de mayo del pasado año al local de la citada casa de Trocadero 16, ocupado por las oficinas y almacenes de películas del estudio cinematográfico Royal, con el objeto de entrevistarse con un amigo con el cual estuvo hablando en el piso alto de la casa, surgiendo entre ambos un disgusto al que de momento creyó poner término el amigo, marchándose para la calle, quedando allí la procesada, la que entonces concibió el propósito de darle fuego al estudio con el fin de perjudicar a su citado amigo, y al efecto, se dirigió a la planta baja, encontrándose en la escalera con el empleado Antonio Trigo al que pidió un cigarro para luego tener el pretexto de pedirle los fósforos pero al contestarle Trigo que no tenía cigarros le pidió los fósforos haciéndole creer que era para calentar leche a su hijita que levaba en los brazos, dándole Trigo dos fósforos, subiendo ella de nuevo a la planta alta y aprovecrando un instante que no era vista por los demás empleados encendió uno de los fósforos y lo arrojó sobre las películas que allí habían las cuales se incendieron, y cuando vió logrado sus propósitos se marchó hacia la calle, propagándose el incendio a los pocos instantes al edificio, quedándose parte de éste, que es de la propiedad de Adriana Giquel viuda de Bachiller, y quemándose, además varios muebles y películas pertenecientes a Molina.

Tres trabajadores lesionados en una riña tumultuaria

Diferencias en las labores provocaron el suceso. Sufre lesiones graves un ciudadano

MARIANAO, enero 17.—En el centro de socorro fué asistido de gravísimas lesiones, Alejandro Martínez y Jiménez, natural de Caimito, de 54 años de edad, vecino de San Antonio 30. Declaró al sargento García, de la Segunda estación, que al atravesar la Calzada Real, venían dos ómnibus con excesiva velocidad, uno de la ruta 43 y otro de la 21, no pudiendo ver los números, quedando en el medio de la calle, entre los dos vehículos, siendo alcanzado por uno de ellos, sin saber cuál. El comandante Prats hace investigaciones para detener a los culpables.

Varios heridos en una riña

Los vigilantes Angel Hernández y José Curbelo, pusieron fin a una riña deteniendo y presentando en la Segunda estación de Policía a Juan M. Palacios Cárdenas, de 37 años, vecino de Luz número 368; a Antonio Real Hernández, de 22 años, vecino de Infanta 316; a José González, de 38 años, residente en San Manuel 6; a Enrique Soto Grau, de 21 años, vecino de San Salvador 14; a Caridad Soto Grau, de 28 años, de San Manuel 6; a Francisco Riera, natural de los Estados Unidos, vecino de Máximo Gómez 512; a Isaac Barino Calvet, de 50 años, residente en San Manuel 8; a Concepción Torres Betancourt, de 35 años, del mismo domicilio; a Herman Castro Rodríguez, de 24 años, vecino de Real 38. En la riña resultaron lesionados menos grave, José González, Isaac Barino y Concepción Torres.

Riera declaró que era el administrador de la fábrica de tapas de pomos de leche situada en la calle San Manuel y Pasaje, en el reparto Oriental; que ayer sus obreros se maltrataron de palabras en el trabajo, promediando él, para evitar disgustos, aconsejándoles que depusieran su actitud; que Soto tenía un cuchillo de grandes dimensiones, ocupado por la Policía, con el que quería herir a Barino, terminando todo por el momento, merced a su intervención; pero que hoy, al volver al local de la fábrica, los obreros trataron de agredir a Isaac, originándose la riña, y éste se defendió con el cabo del revólver, causándoles lesiones a algunos de los obreros. La policía tuvo que hacer varios disparos al aire para amedrentar a los revoltosos, quienes, más tarde, ingresaron en el vivac por no prestar fianza de cien pesos que se les señaló.

Teme que su esposo la mate

Andrea Valiente Pérez, natural de San Antonio de los Baños, de 42 años, vecina de Santa Lucía y San Andrés, denunció a la policía que su esposo, Roque Martínez, natural de Nueva Paz, de 49 años y vecino de Delicias entre 4 y 3, en Güines, cada vez que tiene oportunidad de venir a la Habana la visita con el fin de reanudar las relaciones, toda vez que se encuentran separados hace tres años. Al negarse ella, en distintas ocasiones le ha dicho que la va a matar y, temiendo ella que Roque realice sus amenazas, pide protección a las autoridades.—A. Martínez, corresponsal.

RECLAMA DATOS SOBRE EL PRECIO DE LA GASOLINA EL JUEZ DE GUANTANAMO

El juez de Instrucción de Guantánamo, doctor Gallar, remitió al de Instrucción Segunda, un exhorto, solicitando que proceda a interesar de las compañías petroleras Sinclair Oil y Standard Oil, el precio que tienen estipulado para la venta de gasolina.

Necesita el doctor Gallart conocer el valor de la gasolina, ya que está instruyendo la causa 717 del año de 1938, por confabulación para alterar el precio de las cosas, y en la que se encuentran acusadas dichas compañías.

UN FALSO CABO DE LA CRUZ ROJA

El teniente de la Cruz Roja Nacional Oscar Puig Uria, vecino de Valle 159, denunció a la policía que transitando por Lealtad y San Rafael, sorprendió a un individuo vistiendo ilegalmente el uniforme de Cabo de la Cruz Roja y al tratar de proceder a su arresto intentó dicho individuo agredirlo con una navaja, dándose a la fuga, pudiendo comprobar que el citado sujeto, es el mismo que en días pasados despojó de una cartera al turista Martín Dufry.

Trató de matarse un médico forense aburrido de vivir

Lo recogió una dama y lo llevó al centro de socorro. No responden por su vida

Ayer tarde y en la esquina de la Calzada de Luyanó y Nuestra Señora de Regla, intentó suicidarse, disparándose un tiro de revólver en el lado izquierdo del pecho, el doctor Oscar Calvo y Valero, natural de Sancti Spíritus, de 44 años de edad, médico forense del Juzgado Municipal del Este y vecino de Gervasio número 666.

En estado preagónico, el paciente fué recogido por la señora María Valdés Suárez, de 31 años, casada y vecina de Ricla 10, trasladándolo en el auto 7752, hasta la clínica situada en Luyanó 181, donde al ser reconocido se le apreció una herida de bala en la región precordial, sin orificio de salida.

Al ser interrogado por la policía la señora Valdés Suárez declaró que, transitando por el lugar de referencia, advirtió que el doctor Calvo caminaba con dificultad y, al verlo caer al pavimento, se le acercó para prestarle auxilio. Como se diera cuenta de que estaba herido, lo introdujo en el automóvil, conduciéndolo hasta el lugar expresado. Durante el trayecto el doctor Calvo le informó que había intentado suicidarse, disparándose un tiro.

A pesar de su estado de gravedad, el doctro pudo prestar declaración ante la policía. Hizo constar que, aburrido, había intentado privarse de la vida, utilizando para ello un revólver calibre 22, que fué ocupado en el bolsillo del pantalón que vestía y cuya arma tenía disparada una de sus cuatro cápsulas. Con respecto a los motivos que le habían impulsado a tomar tal resolución, el doctor Calvo se negó a expresarlos.

A las nueve de la noche y en la clínica de referencia, el capitán Rodríguez Díaz, de la Policía Nacional, operaba al paciente, cuyo estado es desesperado.

Con lo actuado por el teniente Abilio Suárez, al mando de la Oncena Estación, se dará cuenta en la mañana de hoy al Juez de Instrucción de la Sección Quinta.

El «Margaret Lykes»

Con carga general y 12 pasajeros llegó ayer de Galveston, el vapor americano «Margaret Lykes».

EL PRESIDENTE DEL CONSEJO NACIONAL DE TUBERCULOSIS ESTUVO EN COMUNICACIONES

Acompañaba al Coronel Demetrio E. Despaigne el señor Federico de Ibarzábal, Jefe de Publicidad de la institución benéfica. Propaganda para el sello. Cartas retenidas por mala dirección

Ayer por la mañana, visitaron al señor Francisco Gómez, Secretario de Comunicaciones, el Coronel Demetrio E. Despaigne, Presidente del Consejo Nacional de Tuberculosis y nuestro compañero en la prensa, Federico Ibarzábal, Jefe de Publicidad de dicho Consejo, acompañados por los Directores de Correos e Inspección y Vigilancia, señores José A. Montalvo y Ramón Linares López, los cuales sostuvieron una larga entrevista con el señor Secretario, que giró sobre el sello semi-postal antituberculoso que circula en la correspondencia, con destino a los fondos de dicha institución.

Como resultado de la referida entrevista, se tomó el acuerdo de hacer llegar al público por todos los medios de publicidad posible, que se preste toda la cooperación necesaria a tan altruista obra, en los quince días que faltan para el término del plazo de circulación de los mencionados sellos.

Más correspondencia retenida

A continuación damos una relación de una parte de la correspondencia retenida en la Administración de Correos de la Habana, por carecer de la dirección adecuada. Los destinatarios deben mencionar el número y fecha con que aparece en esta lista, al hacer la correspondiente reclamación:

Habana, Diciembre 24 de 1938.

1—Abascal Yolanda.
2—Adán Mercedes Dra.
3—Ash Miss.
4—Alvarez Manuel.
5—Alvarez Onelia.
6—Alvarez Enrique Dr.
7—Alvarez José Ramón.
8—Alvarea Rosa.
9—Alvarez Blanca.
10—Alvarez Angel.
11—Acevedo Rubén.
12—Argüelles Darío.
13—Argüelles Ramón.
14—Areces Ramiro Dr.
15—Alvela José.
16—Averhoff Antonia.
17—Almirall y Suárez.
18—Aguilar Ixmenia.
19—Acosta Manolo.
20—Acosta Yolanda.
21—Acosta María.
22—Acosta Conchita.
23—Acosta María Josefa.
24—Admor. Revista Enoramericana.
25—Alfonso Aurelia.
26—Albo María.
27—Alfonso José.
28—Ambrosio Alicia.
29—Alonso Ramón.
30—Asociación Nacional Automovilística.
31—Alburuga Simeón.
32—Aulet Gerardo D.
33—Ballester Francisco.
34—Barba Inclán A. Dr.
35—Blanco y Ajo.
36—Blanco Elena.
37—Blanco Celestino.
38—Blanco Vda. de Vendaño J. F.
39—Blanco Elena.
40—Blanco Hipólito.
41—Bravet Inocencia.
42—Barreras y Díaz.
43—Barrass Lily.
44—Bertrand Elie.
45—Betancourt Emilia.
46—Betancourt María.
47—Benítez Ramón.
b8—Benítez Ramón.
49—Brinkman E. J.
50—Bonet María.
51—Borges Guillermo.
52—Boada Diego Dr.
53—Bumbury Walter Herry.
54—Bustamante Tourist Service.
55—Cabrera Cristina.
56—Cañedo Manuel.
57—Cadenos Ramón.
58—Capablanca Sra. de
59—Cárdenas Manuel.
60—Carrazana Miguel.
61—Calero Rosalía.
62—Castellanos Rafael.
63—Cantera Pedro.

Anuncia el Director de Radio que en breve se efectuarán los cambios de frecuencia en forma serena y justa

Solicita la cooperación de todos y especialmente de la Prensa, en una fiscalización equitativa. Declaraciones del Comandante Asencio en torno a sus actividades futuras

El Comandante Andrés Asencio, Director de Radio en Comisión, pertenece al Cuerpo de Señales del Ejército, siendo, además, técnico en materia de radiotelegrafía, teniendo en su haber un contacto estrecho con los asuntos de radio en Comunicaciones desde el año 1922.

El nuevo Director de Radio de la Secretaría de Comunicaciones, ha hecho las siguientes declaraciones a los reporters que hacen el servicio en aquella Secretaría:

«Que ha encontrado todos los departamentos de la Dirección de Radio, en absoluta normalidad y a los empleados y funcionarios en la mejor disposición de cooperar». Hizo una elogiosa exaltación de los merecimientos y capacidad de sus subalternos en la Dirección y repitió que espera de ellos ocoperacion entusiasta. Agregó que no cree que la influencia ajena al Departamento es la causa fundamental sobre la que debe proyectar su acción y que a ese efecto ha hecho saber a funcionarios y empleados, que encontrarán en el respaldo pleno a su gestión burocrática honesta, responsabilizándose él mismo con las medidas que dicte la Dirección para sustraerla de esa acción dañina del elemento ajeno al Departamento.

Declaró el Comandante Asencio, respecto al convenio interamericano, que «se habla mucho de este Convenio, asegurándose que está en vigor, cuando lo cierto es que no lo está hasta transcurrido un año de su ratificación por parte de México, que es el único país de los cuatro signatarios Canadá, Cuba y Estados Unidos) que falta por llenar ese requisito. Respecto al problema que confronta el radio, declaró que más que carácter nacional, tiene carácter internacional ese problema, en cuya solución están interesados todos los países y Cuba entre ellos, como es natural.

Luego se refirió al problema de las interferencias, significando que la Comisión Nacional de Radio tiene en proyecto importantes estudios sobre este problema que se confronta en Cuba por la acumulación de radioemisoras en los centros urbanos. Dijo que en Cuba «caben» unas 250 estaciones de onda larga, si se tiene en cuenta la extensión territorial y otras circunstancias. Respecto a la onda corta, declaró que en Cuba existen actualmente muchas más de las que deben «Caber».

Manifestó que inmediatamente se procederá a estudiar la forma de llevar a la práctica los cambios de frecuencias que en justicia deben efectuarse, resolviéndose este problema, dentro de la mayor equidad.

Por último, el Comandante Asencio, pidió a los periodistas cooperación, fiscalización y crítica serena, cuando procediera, porque estima que de ese modo es como puede llegar a él el verdadero sentir de los elementos relacionados con la Radio.

NOTAS DE "EL ENCANTO"

DEL «LYCEUM»

Esta tarde, a las cinco y media, tendrá efecto en los salones del Lyceum, el recital del gran violinista ruso Alexandre Vrilutshi.

Como una deferencia especial al artista será acompañado al piano por el maestro Jascha Fischerman.

Es, pues, justificado el regocijo de los amigos de la buena música ante este magno recital.

Círculo de Amigos de la Cultura Francesa

Para el próximo viernes, día 20, a las 9.30 p. m., el Círculo de Amigos de la Cultura Francesa tiene organizada una Exposición Internacional de «Afiches» o carteles de turismo, en torno a los cuales disertará el gran pintor cubano señor Eduardo Abela.

Y el miércoles 25 del actual, a la misma hora, un extraordinario concierto, en el que actuará, como una cortesía hacia el Círculo, la notable violinista Marta de la Torre, acompañada al piano por la señora Natalia Torroella.

El Círculo de Amigos de la Cultura Francesa cada día adquiere nuevas y valiosas adhesiones, aumentando constantemente sus listas de asociados, lo que permite que sus actividades sean cada día más brillantes y destacadas.

El Encanto

★ Nuestra audición de esta noche. ★

★ MARGARITA BARROSO
★ GONZALO ROIG
★ ORQUESTA ENCANTO

EL ENCANTO presenta en su audición de esta noche, a la distinguida soprano Margarita Barroso, en un magnífico concierto con la orquesta de EL ENCANTO dirigida por el notable maestro Gonzalo Roig.

8 a 9 de la noche
CMCD, onda larga, 630 Kc.
COCD, onda corta, 6130 Kc.
LA VOZ DEL AIRE, S. A.

Audiciones Transradio Cubana, S. A.

El Encanto

ARCHIVADA LA CAUSA SEGUIDA CONTRA EL PERIODICO «LA PRENSA»

El doctor Zunzunegui, juez de Instrucción de la Segunda, recibió ayer una comunicación del presidente de la Sala Quinta de lo Criminal de la Audiencia, ordenándole que archive la causa número 909, de 1938, instruida por desorden público y que motivó la clausura del periódico «La Prensa», por haber sido comprendida en la reciente ley de amnistía.

Un buen colchón es condición indispensable para dormir bien y reposar cómodamente.

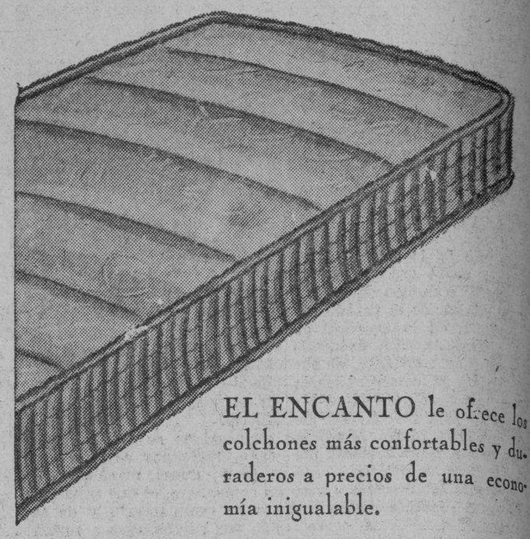

EL ENCANTO le ofrece los colchones más confortables y duraderos a precios de una economía inigualable.

Magníficas colchonetas rellenas de semiseda.
Cameras 2.25; 3/4 Cameras 2.00
½ Cameras 1.80; Personales 1.40

Colchonetas con relleno de flor seda y forro de soisette.
Cameras 4.75; 3/4 Cameras 4.00
½ Cameras 3.85; Personales 3.25

Colchonetas de flor seda con forros de satín y satín floreado. 6.50 y 7.50

Colchonetas con relleno de flor seda y damasco francés de hilo 7.00 y 9.00

Colchones con relleno de semiseda y forro de de cotín floreado o a listas 4.85

Colchones con relleno de flor seda y forro de cotín adamascado 7.50

Colchones rellenos de flor seda con forro de damasco francés de hilo.
11.00, 12.00, 14.00 y 16.00

En fino América Resgueels 22.00

Colchones rellenos de flor seda en cotín de hilo, Especial Encanto, sin motas
22.00 y 24.00

Espléndidos surtidos de colchones de muelles en todas las medidas.

Almohadas con relleno de flor seda y forro de soisette:	Almohadas con relleno de flor seda y forro de satín:
40x130 1.10	42x140 1.60
40x100 90c.	42x130 1.40
40x80 75c.	40x100 1.10
	40x80 90c.

Almohadas americanas de pluma y cotín especial. 21x27 5.00

Almohadas americanas de plumón y cotín especial. 21x27 7.50 y 9.00

Cojines de pluma y cotín especial. 60x60
6.00

Cojines de plumón y cotín especial. 60x60
8.00 y 10.00

ARREGLO DE COLCHONES.

Nuestro Departamento de Colchonería cuenta con una Sección de Arreglos que puede rehacer o arreglar perfectamente sus colchones de uso, dejándolos, prácticamente, nuevos. Estos arreglos se efectuan en nuestra propia Fabrica de Colchones, por lo que nuestros precios son de la mayor economía.

SEGUNDO PISO.

El Encanto

M.E.C.D. 2016

OA. SECCION Z

TELEFONOS:
Dirección M-2856
Jefe de Redacción M-1287
Sección de Sports M-7912

DIARIO DE LA MARINA

TELEFONOS:
Quejas M-7911
A. Clasificados . . M-7915

OA. SECCION Z

AÑO CVII — ACOGIDO A LA FRANQUICIA POSTAL — LA HABANA, MIERCOLES, 18 DE ENERO DE 1939 — EL PERIODICO MAS ANTIGUO DE CUBA — PAGINA TRECE

LA NUEVA ESPAÑA

FRANCIA Y LOS CATALANES TIENEN LA PALABRA

Por lo que a Cataluña se refiere, parece que toca a su fin la Santa Cruzada de la redención de España. Conquistadas en su totalidad dos de las cuatro provincias que forman aquella región y una parte de la capital de la misma y continuando, como consecuencia, con ritmo acelerado el avance triunfal de las huestes invictas del Generalísimo Franco, que son las de España vertical y rediviva, no nos parece demasiado optimista predecir no el resultado, que todos lo tenemos descontado desde el mes de julio de 1936, sino el definitivo final de esta nueva gesta reconquista en que la verdadera España se halla empeñada.

Pero, aun suponiendo muy cercano el desenlace, feliz desde luego para la causa de España, que es la de la civilización, y a pesar de haber recorrido ya la mayor parte del camino y la más trabajosa, ha de ofrecer el final de la magna empresa dificultades bastantes para que el Caudillo, centinela permanente de España, en un puesto sin relevo, que no admite claudicaciones ni descuidos, permanezca más días nunca con el espíritu en perpetua alerta y, como médico experto y concienzudo, no pierda uno solo de los movimientos de un corazón—el de España—que si tiene sístole dentro del propio pecho diástole, las repercusiones de su diástole ha de percibirlas en las entrañas que pudieran creerse más ajenas a su organismo y que sin embargo guardan con él y con la contienda presente una estrecha relación de causa a efecto.

Dos interrogantes se ofrecen al observador del conflicto español, preocupado o no en el mismo, en los presentes momentos que parecen ser los de su liquidación final y quiebra del negocio bolchevique en España. El primero se refiere a la actitud oficial de Francia (la extraoficial y frentepopulista harto bien nos la figuramos). Se designará el gabinete Daladier con los hechos consumados o bien dispuesto de consumarse e inevitables? Es muy posible que así sea, pero el cambio de frente o por lo menos de orientación iniciado ya merece creerlo; pero ¿podrá el actual gobierno francés resistir la nueva presión ejercida sobre él por los elementos extremistas, tan fuertes y de tanto peso, que son cosas muy distintas aunque parezcan, a primera vista iguales? Feliz sorteo de los escollos, de difícil evasión de la tupida red de intrigas, infamias y hasta desventuras tendida a su paso, debido tal vez y en no pequeña parte a la suerte de Europa.

La otra interrogante se refiere a nuestro patio, y hemos de confesar sinceramente que nos encontramos un tanto perplejos para darnos una respuesta adecuada. Se vendrá Barcelona, entregándose intacta (nos referimos a la parte material porque la otra, la moral, requiere derribo y reconstrucción completa) o preferirá luchar hasta el fin, consintiendo en el aplastamiento total?

No se tratase solamente de la Cataluña de los catalanes, tan españoles como amantes de su admirable casa que son afortunadamente la suya, la respuesta tendría que ser la más lógica y conservadora; pero no olvidemos a los elementos extremistas y funestos que, por obra de la intriga y el terror, tenían en sus manos puercas las riendas de un poder omnímodo y despótico, durante las dos últimas décadas; tengamos muy en cuenta que los anarquistas españoles, que allí tenían fuerte y constituían una minoría poderosamente exigua, aterrorizaron a los otros grupos de extrema izquierda, imponiéndose a ellos y dominándolos en la medida de sus fuerzas y necesidades, y finalmente perdamos de vista el credo destructor del anarquista y su disposición al sacrificio propio y ajeno en aras de sus salvajes ideales, se comprenderá fácilmente que esta duda no está muy desencaminada ni fuera de razón.

El problema interior estriba principalmente, a nuestro juicio, en saber si esta minoría anarquista, sin apoyo en nadie ni a nada, antes bien con el odio inextinguible a todo y a todos podrá seguir imponiendo su tiranía basada en el terror, o si elementos de orden amantes de su patria y de su Región, unidos a otros, a los menos hidrófobos tendrán en su propia casa un saludable auto de fe y en un gesto de patriotismo y de hombría, aunque tardío, limpiarán pertinentemente el terreno, quemándolo a fuego preciso, para que sobre la base así preparada puedan echarse los sólidos cimientos sobre los que ha de asentar la España nueva y eterna.

Los catalanes, los buenos catalanes tienen la palabra.

Roberto SANTOS.

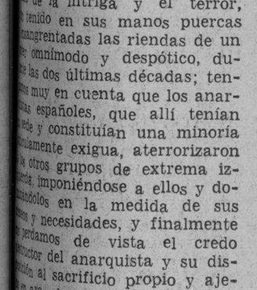

AÑO PASADO LOS ESTADOS UNIDOS IMPORTARON MENOS AZUCAR DE CUBA QUE EN 1937

WASHINGTON, enero 17. (AP).—El Departamento de Comercio informó hoy que las importaciones de azúcares crudos de Cuba el año que acaba de terminar fueron menores que en 1937.

Declara que los embarques ascendieron a 1.843.301 toneladas largas desde el primero de enero al 15 de diciembre, contra 1.843,069 en el mismo período de 1937.

LAS AUTORIDADES MILITARES DEL GOBIERNO ROJO DE BARCELONA SIENTEN GRAN PESIMISMO RESPECTO AL RESULTADO DE LA OFENSIVA NACIONALISTA

ESTA FUERA DE TODA DUDA QUE ALEMANIA COMPRENDE Y APRUEBA LA ACTITUD DE ITALIA RESPECTO A ESPAÑA

Berlín aprueba la energía con que Italia se opone a que Francia sea arrastrada a sostener a los rojos

Alemania considera que la terminante declaración del Duce de que consideraría nulo el Convenio de no intervención si los amigos de Negrín lo infringían, está bien justificada

BERLIN, enero 17. (Havas).—La prensa alemana, que pareció algo impresionada por la unanimidad de que dió muestras Francia cuando le fué planteado el problema de las reivindicaciones italianas en Africa, especula hoy sobre las divergencias que se notan en la opinión francesa, en la cuestión de España.

«Alta tensión por la victoria inminente de Franco», es el título del artículo que publica hoy el «Hamburger Fredemblatt». Por su parte la «Politische Und Diplomatische Korrespondenz» acentúa el sentido de la clara advertencia dirigida por Mussolini, a los que pretendan retardar la victoria legítima de los nacionalistas. Y el órgano oficial del Ministerio de Estado termina diciendo que «está fuera de toda duda que Alemania comprende y apoya sin reservas el punto de vista de Italia».

Son iguales los puntos de vista alemanes e italianos

BERLIN, enero 17. (Havas).—En todos los centros autorizados alemanes se subraya la absoluta solidaridad del Reich con Italia, en el caso de que Francia tome medidas para ayudar al Gobierno de Barcelona. Las trasmisiones oficiosas alemanas destinadas al extranjero, declaran en relación con esto que los círculos políticos de Berlín están completamente de acuerdo con Italia, y aprueban la energía con que en Roma se oponen a que Francia sea arrastrada por ciertos elementos propios, a sostener al régimen rojo español. Alemania consideraría que si la República francesa procediese así, surgiría un factor extraordinario de perturbación en la crisis europea.

La declaración del primer ministro Mussolini de que Italia recuperaría automáticamente su libertad de acción, considerando como nulo el convenio de no intervención, caso de infringir éste los amigos del doctor Negrín, tiene la plena sanción de todos los centros autorizados del Reich, y se la considera como la expresión sincera de un punto de vista absolutamente justificado.

París será el nuevo frente de combate de los internacionales

Lo ha confesado «L'Humanité». Algunas brigadas internacionales que lucharon con los marxistas en España tienen, desde ahora, a su retorno a Francia, un nuevo frente de combate. Esta será una de las consecuencias que habrá de experimentar Francia, derivadas de la guerra de España. No importa que a los milicianos internacionales que no sean súbditos franceses se les niegue la entrada en este país. Serán los propios ex combatientes de España—a quienes irreflexivamente se ha dado en llamar héroes de la libertad—los que creen al gobierno de Daladier los más graves problemas.

Se pretende hacer de estas fuerzas de choque, curtidas en las enseñanzas de una guerra civil, una amenaza contra el Gobierno. Ya tienen los ex combatientes de la guerra del 14, que representan el sentido nacional de la política francesa frente a las demagogias, otros ex combatientes que esgrimen precisamente ahora los principios de una política internacionalista al servicio de los organismos manejados por Moscú. A partir de ahora Gitton, Thorez, Cachin, Duclós y sus afines tendrán un arma nueva de combate. Los milicianos de las brigadas internacionales serán manejados hábilmente por estos personajes. Los marxistas franceses no disimulan el nuevo papel que quieren hacer jugar a aquellos elementos. Utilizaron su fuerza como un elemento de coacción contra decisiones del Gobierno. «L'Humanité» insistía sobre este tema coincidiendo precisamente con los disturbios que en la última semana han entenebrecido a París. El sueño marxista no es otro que transformar las trincheras del Ebro en las barricadas de la capital francesa. Acaso el Gobierno logre consolidar su posición de firmeza. Pero la tentativa roja está ya claramente acusada.

Como continuación hacia el Sur del croquis que aparece en la primera página, el que aquí ofrecemos señala el actual frente al Este de Tarragona, después de cruzar el río Gayá, por las cercanías de Stas. Creus y el Monasterio del mismo nombre. La carretera que cruza el citado río entre Año y Rodoña, es la calzada que comunica a las villas de Valls y Vendrell, separadas por una distancia de 31 kilómetros, que al ser cruzado el Cayá ha quedado cortada en los primeros 11. La captura de Vendrell está próxima si la marcha de las tropas navarras continúa al mismo paso que han llevado hasta las posiciones que ocupan en la noche de ayer.

El Generalísimo puede en cualquier momento elevar a medio millón el ejército en el frente de Cataluña

El mando nacionalista dice que el ritmo más lento de las operaciones se debe a que el mucho terreno conquistado hace necesario el traslado de toda la máquina guerrera

HENDAYA, Francia, enero 17. (AP).—Las fuerzas rojas están haciendo fuerte resistencia al avance de los nacionalistas en dirección a Barcelona, según las informaciones que se reciben de la Ciudad Condal, en las que se anuncia que el ejército rojo está reforzando toda su línea de Cataluña, para resistir hasta donde sea posible el alud nacionalista.

La ofensiva nacionalista contra la capital del Gobierno soviético de Negrín ha tomado un ritmo más pausado, pues solamente se registraron hoy avances en el sector del centro, donde las fuerzas nacionales se apoderaron de otra posición en la carretera que va a Barcelona por Igualada. La nueva posición se halla a unas treinta millas de la capital.

Créese que las fuerzas del Gobierno rojo han sido aumentadas y llegan actualmente a unos 400,000 hombres, como resultado de los decretos del 5 de enero en virtud del cual se llamó a filas a los niños de 17 años de edad juntamente con todos los ciudadanos útiles hasta los 50 años.

Los observadores militares entienden, por otra parte, que el generalísimo Franco podrá, en cualquier momento, elevar sus efectivos del frente de Cataluña a 500 mil hombres, sin desatender por ello ninguno de los demás frentes ni los servicios de retaguardia.

Dicen los observadores militares que el ejército rojo no puede ya seguir esquivando al nacionalista, como ha venido haciendo durante toda la guerra civil, retirándose a las posiciones fortificadas de retaguardia después de haber sido desalojado de la primera línea, sin presentar combate. Con el Mediterráneo a la espalda, o acepta la batalla o se rinde.

Las informaciones nacionalistas explican perfectamente la razón de que las operaciones hayan tomado un ritmo más lento hoy. Es tan enorme el territorio rojo que ha caído últimamente en manos de los ejércitos de Franco, que las tropas tienen que proceder, antes de reanudar la marcha sobre Barcelona, a hacer prisioneros a los grupos de milicianos rojos que andan por los montes, así como el enorme material de guerra que dejaron abandonado los marxistas antes de retirarse.

Además, las bases de aprovisionamiento y la artillería de grueso calibre han quedado muy en la retaguardia, y el alto mando está procediendo ahora a trasladar todo ese material, así como los depósitos de municiones a posiciones más próximas al frente.

Como demostración de ello, las fuerzas que avanzaban por la costa del Mediterráneo que fueron las que efectuaron un asombroso avance días pasados, no han intentado siquiera adelantar un poco más sus posiciones.

El alto mando nacionalista anunció hoy la captura del pueblo de Pallerols, a unas 41 millas al oeste de Barcelona y 13 millas al oeste de Igualada, llave de las defensas de Barcelona por el norte. La nueva ocupación representa un avance de menos de tres millas.

Las avanzadas nacionales están en contacto con la línea del Gobierno rojo que corre a lo largo del río Gaya desde el Mediterráneo, al este de Barcelona, hasta las cercanías de Bellprat.

Pero después del avance rapidísimo que culminó el domingo con la toma de Tarragona y Reus, los nacionalistas se detuvieron a la orilla de ese río para consolidar sus posiciones formando cabeza de puente para cubrir el cruce del río.

La línea de defensa del Gobierno rojo se encuentra a algunas millas más al este.

Según las informaciones del Gobierno de Barcelona, las nuevas líneas son las más fuertes que se han construído en los dos años y medio de conflicto. Dichas fortificaciones están construyéndose desde hace un año y los trabajos se intensificaron el verano pasado, cuando parecía que las tropas de Franco podían cruzar el río Ebro.

Aunque la línea del Ebro resistió entonces bien, los trabajos en las fortificaciones continuaron.

La mayor parte de la zona de defensa se encuentra completamente libre de obstáculos, pues las autoridades militares han obligado a poblaciones enteras a retirarse a retaguardia, abandonando sus pueblos y sus casas. El Gobierno anunció esta noche que hoy terminó la evacuación de toda la zona de defensa, la cual está protegida contra los aviones nacionalistas con cañones antiaéreos montados en camiones.

Los comunicados nacionalistas sostienen que la «contraofensiva» de los rojos en el sur de España y que tenía por objeto obligar a Franco a aflojar la presión sobre Barcelona, ha fracasado.

Franco dirige personalmente el avance a lo largo de toda la carretera, desde Tarragona a Barcelona, mientras los obreros rojos fortifican febrilmente los montes que dominan los caminos.

Las autoridades militares del Gobierno soviético de Barcelona parecen muy pesimistas con relación a los resultados de la batalla para salvar a Barcelona.

HORA ESPAÑOLA

INFANTERIA DE ESPAÑA

HAY, en no recuerdo qué monumento dedicado al españolísimo Emperador Trajano, un relieve que trata de representar el tipo del «soldado de a pie». Siempre me dió por pensar que el modelo para aquella magnífica figura debió de ser un español. Porque en algunas colecciones de muy raros y curiosos dibujos de mediados del siglo XIX, aparecen representaciones de la Infantería de España que, sin proponérselo, reproducen casi con exactitud los caracteres y rasgos descollantes del soldado de Trajano. ¿Fué acaso el mismo Emperador de Roma—el más grande Emperador por los dominios que alcanzó—quien recordando sus tierras de encinas y de olivos sugirió el dibujo artístico del soldado popular; en suma, de la Infantería como concepto universal?

Está la figura muy bien plantada, asentados los pies seguros sobre la tierra, tranquilo, sólido, sin ánimo de agredir injustamente, en espera del posible ataque, apoyado el escudo sobre el costado izquierdo, grave la faz barbuda, ancho el bigote, clavados los ojos en el horizonte...

¡Soldados de Alba, de Espínola y de Gonzalo de Córdoba! ¡Soldados de la Infantería ligera de hace cien años! ¿Cómo no recordarlos cada vez que vuelve a la imaginación el relieve del monumento a Trajano?

Cuando se habla de la Infantería española, al punto se dice, como un tópico reiteradísimo: «Es la más valiente del mundo». Así, sin más ni más, se la da la vuelta al planeta, se hace una urgente circunvalación de la tierra, y quedamos todos tan contentos y en paz. Sobre todo, no hay que molestarse en más agudos y estudiosos rigores sobre el tema.

Soldados magníficos hay en muchos ejércitos. El francés produce en el combate una impresión de briosa audacia y de furioso ímpetu; el alemán es la expresión más acabada de la tremenda tenacidad y del ordenado y supremo valor; el inglés tiene, para la defensiva, un sereno estoicismo y gran firmeza; el italiano posee un «mordente» lleno de fuego; el serbio es como la roca misma para el sufrimiento; el turco ha probado muchas veces su capacidad prácticamente ilimitada para la inconmovible resistencia... Y así podríamos ir expresando las condiciones más descollantes de otras infanterías europeas, americanas, asiáticas y africanas. Durante la Gran Guerra era un ejercicio de observación muy interesante pensar sobre las diferencias entre los franceses y los alemanes, entre los austriacos y los italianos, entre los rumanos y los búlgaros... Y aun dentro de un mismo ejército, resultaba muy sugestivo estudiar los caracteres que diferenciaban al combatiente bávaro del sajón, al prusiano del wutemburgués, al marsellés del parisino, al provenzal del bretón, o al piamontés del romano.

Pues ¿qué diríamos de la Infantería musulmana, tan temible en las guerras antiguas como excepcional en las modernas, desconcertante por la agilidad y destreza de los movimientos, así como por el brío y genialidad de sus asaltos?

Sin embargo, es cierto que la Infantería española lleva fama entre todas. Aníbal, cuando estudiaba sus mejores dispositivos para la batalla, empleaba los combatientes españoles «a pie», sobre el centro de la línea, seguro de que jamás podrían las cargas romanas abrir allí la deseada brecha. Bossuet, en su «Oración fúnebre» para los funerales de Condé, afirma que la victoria francesa de Rocroi era tanto más extraordinaria cuanto que en ella fué necesario afrontar la excepcionalidad de la Infantería de España. Marcelino de Marbot, el gran jinete napoleónico, que no conoció a los nuestros sino en su calidad de guerrilleros, no vacila en expresar su asombro ante las cualidades físicas y morales que definen a los combatientes españoles. Máximo Gómez, el jefe mambí de la guerra de Cuba, decía de nuestros batallones que eran «como cercas de piedra», aludiendo de este modo a la seguridad con que aguardaban, rodilla en tierra, las embestidas de la caballería criolla.

Históricamente se ha sostenido que la Infantería española era más preciada para los sistemas defensivos que para el ataque o la maniobra y movimiento «hacia adelante»; y en este sentido hubo autor—Ardant du Pic, concretamente—que sostuvo la teoría de que las dos mejores infanterías, en el momento de defenderse, eran la española y la turca. Esta interpretación procede—ni que decir tiene—de tratadistas franceses, los cuales encontraron que las características del soldado de España—sobriedad, resistencia a la fatiga, aguante del hambre y de la sed, presencia de ánimo y disposición permanente al sacrificio—le calificaban extraordinaria y preferentemente para defenderse, mejor que para atacar. Probablemente esto no es sino consecuencia del influjo que dentro de la historia militar han ejercido las páginas memorables de Numancia, de Sagunto y otras semejantes. Sin embargo, esa teoría del «soldado español a la defensiva» es falsa, como lo son siempre las generalizaciones cuando se trata de estudiar el corazón del hombre y sus pasiones. Concretamente, la campaña del Gran Capitán en Italia—capítulo inicial de la transformación táctica en el empleo de los infantes—, la de los Tercios que se batieron en tierras flamencas y en el Norte de Francia, las sublimes heroicidades de la conquista de América, son ejemplo de maniobrabilidad, de combatividad ofensiva y de espíritu de ataque muy difícilmente superables. No hace muchos meses, un escritor francés—Georges Oudard—repetía el tópico y pretendía dogmatizar tomando como base de sus juicios acerca de las divisiones españolas, las viejas exégesis francesas sobre el tema.

* * *

En nuestro tiempo, esas exégesis han quedado muy humilladas y desmentidas por un hecho de la mayor significación; me refiero a la creación del Tercio de Voluntarios o Legión Extranjera. Como todos saben, la inmensa mayoría de los inscriptos en las «Banderas» que fundó Millán Astray era española. De suerte que, pese a la denominación oficial de la gran tropa legionaria, cabe afirmar, sin pizca de exageración, que nos encontrábamos ante unidades características españolas. Pues bien; es permitido sostener, frente a cualquier interpretación técnica, e incluso frente al más petulante de los tratadistas extranjeros, que la Legión de Millán Astray, de Franco, de Valenzuela, era un elemento de ofensiva, de ataque, de asalto, de «fuego y movimiento hacia adelante» tan bueno y, por así decirlo, tan maravilloso como el mejor de los que hayan existido o existan en el mundo.

Considérese que, en la actualidad, todo el Ejército Nacional de España, estudiado de un modo general, es «Legión», es «Tercio». Lo son los «Tercios de Requetés», y las «Banderas de Falange» y los batallones nutridos con recluta ordinaria. Por consiguiente, nuestro Ejército, a los efectos de su definición desde el punto de vista de la capacidad ofensiva y de la preparación para la maniobra «hacia adelante», es perfectamente excepcional y extraordinario en estos momentos.

Es natural que cuando una tropa permanece años y años sin ejercitarse en la guerra—único ejercicio que perfecciona las calidades y excelencias de los Ejércitos—parezca mejor dotada para resistir que para atacar. El ataque exige mucho más aprendizaje y práctica que la mera resistencia. En este sentido, el Ejército español ha podido dar en algunas ocasiones históricas la impresión de que estaba especialmente constituído para defenderse. Pero, de pronto, esta terrible convulsión de la guerra iniciada el 18 de julio de 1936, ha puesto en marcha todo un sistema de adiestramiento; y he aquí que los resultados permiten desechar una vez más, por apasionada y por falsa, la caprichosa teoría de algunos tratadistas extranjeros. A la tradicional capacidad para una resistencia verdaderamente única, se ha añadido el brío, el ímpetu, el fuego, la rapidez, la casi mágica improvisación sobre el terreno, los alardes de imaginación—sal de la guerra—, el movimiento inesperado; en suma, la maniobra, que es la culminación del arte militar. No vale la pena de vivir de ilusiones, y debemos declarar los españoles que para alcanzar el Ejército necesario a los destinos y a las necesidades políticas y estratégicas de España, deberemos triplicar o cuadruplicar nuestra potencia artillera, nuestra aviación, nuestros elementos de transporte, nuestra Caballería, nuestra iniciativa industrial, y en fin, todos los elementos imprescindibles para la batalla. No aludo, por el momento a las necesidades en materia de Escuadra. Pero dentro de ese criterio, y ateniéndonos a la realidad misma, podemos ofrecernos a nosotros mismos y brindar a la consideración de Europa, el hecho cumplido de una Infantería de ataque y defensa, mejor que cualquiera de las que España ha tenido a lo largo de su historia, y tan admirable como la que se considere más perfecta. Nuestro soldado, cuando se le pueda dotar de los equipos ultra-modernos y cuando batalle asistido y rodeado cuantitativamente del material indispensable, producirá, no ya el asombro que ha llevado al ánimo de los observadores extranjeros durante la guerra presente, sino una estupefacción mucho mayor. Esta es la verdad, dicha sin ninguna pedantería, y defendible en cualquier orden de la técnica.

Ahora bien; puesto que el arte militar, con haberse transformado y enriquecido mucho, mantiene con una firmeza impresionante el principio de que, en definitiva, es la Infantería el Arma decisiva, y que de ella ha de esperarse, igual hoy que en tiempos de Aníbal, la resolución final de la batalla y de la guerra, pienso que no es poco haber alcanzado el grado de eficacia con que hoy puede presentarse en cualquier circunstancia la Infantería de Franco. Ni los combatientes del Gran Capitán, ni los de Flandes, ni los de América admiten paridad con las Divisiones que ocupan actualmente el frente de la guerra de liberación. Francamente, yo no encuentro (para decir hasta qué punto me parece magnífica la actual Infantería con vistas a su utilización ofensiva y maniobrera) sino un antecedente difícilmente olvidable: los batallones de Zumalacárregui. Recuérdese que han pasado desde entonces más de cien años, y todavía hay técnicos que al referirse a los soldados del generalísimo carlista, dicen claramente que nadie les ha superado. En ellos me parece ver concentrada la verdadera representación y la exacta figura de nuestros «soldados de a pie». Pues bien. Los batallones de Franco podrían dejar casi atónito al propio Zumalacárregui. Son «fuertes y tenaces», como decía el mariscal Davout que debían ser los infantes para alcanzar la victoria. Y, por añadidura, se exaltan en la maniobra.

MANUEL AZNAR

(Cortesía del «Diario Vasco»).

Hoy se puede pasear por los jardines de S. Ildefonso con igual tranquilidad que en tiempos de la Infanta Isabel

Las operaciones dispuestas por el General Serrador han dado en ellos el golpe final

Tiene la guerra española aspectos singulares que la convierten en una de las más apasionadas experiencias por que ha pasado la humanidad a lo largo de los siglos: heroísmos incomparables y extremos nunca igualados de barbarie, de crueldad y de abyección. En pleno predominio del materialismo histórico resurge en ella el espíritu ascético de las cruzadas medievales y el estilo romántico de las guerras civiles. Y además la gesta tiene por teatro paisajes de belleza incomparable, valles y montañas del Norte, sierras azules del Guadarrama, naranjales de Valencia, playas del Mediterráneo. Por toda España ha pasado la contienda conmoviéndola hasta las entrañas y devolviéndola un sentido de la vida que parecía perdido en un siglo de liberalismo.

Al Palacio y a los Jardines de San Ildefonso llegó la guerra a primera hora. Es el antiguo sitio Real una de las residencias más bellas de Europa, del tiempo en que en toda ella los Príncipes y las Cortes exigían Palacios y Jardines al modo de Versalles. Felipe V de España, criado en la Corte de Luis XIV, quiso para calmar sus melancolías un parque con parterres y estatuas, glorietas y juegos de aguas parecido a los que por el mismo tiempo se hacían construir los potentados del norte o los electores alemanes. Pero en San Ildefonso la concepción geométrica de los jardines franceses, se desarrolla en la vertiente norte de la Sierra del Guadarrama, antiguo cazadero de Trastamaras y Austrias; la sierra azul de nevados ventisqueros que brillan al sol, de regatos de aguas rumorosas y de hondos pinares sombríos. Los jardineros del primer Borbón tuvieron que abrir calles, ordenar laberintos y plantar estatuas en la misma selva secular. De aquí la gracia única, a un tiempo agreste y cortesana, montaraz y delicada del Real Sitio de San Ildefonso.

En los primeros días del Movimiento, las hordas de Madrid fueron contenidas, a pocos kilómetros de la Granja, en la carretera de Valsaín por un puñado de artilleros y de ingenieros, pero no fué posible al mando nacionalista, cuyos recursos eran escasísimos, ocupar los jardines y los bosques. Los rojos emplazaron su artillería en las alturas de Navacerrada y de Guadarrama y se dedicaron a cañonear sin descanso el Palacio, los jardines y el poblado. El parque era «tierra de nadie» sometido a las incursiones de unos y de otros y el frente avanzado estaba realmente en la magnífica fachada del Palacio, obra admirable de Jubara. Una línea de trincheras y alambradas corría entre las estatuas y los jarrones del parterre de la Fama, contrastando extrañamente con los bojes recortados en simétricas arquitecturas.

Excmo. Sr. Marqués de Lozoya.

En mayo de 1937, el mando rojo dispuso una operación sobre Segovia con su acostumbrado derroche de hombres y de material ruso y los milicianos internacionales bajaron de los pinares e irrumpieron por los jardines de la Granja. Hubo un momento en que la residencia de los Borbones quedó sitiada y rebasada y el camino de la vieja Segovia, templo de la tradición castellana, libre para los esclavos de Moscú. Afortunadamente la decisión genial y la bizarría del general Varela, dos veces laureado, salvaron la situación Los rojos sufrieron una de tantas tremendas derrotas como han cosechado en esta guerra. Cuando se hubo retirado la orda vencida, el General ordenó para celebrar el triunfo, que en los jardines liberados corriesen en alegre fiesta los juegos de agua ante un público jaranero y asombrado de soldados, legionarios y moros. El chorro que surge del clarín de la fuente de la Fama se irguió entre el paqueo impotente de los rojos como un canto a la gloria de la España inmortal.

Hoy, después de las brillantes operaciones dispuestas por el general Serrador en la primavera del pasado año, se puede pasear por los jardines tan tranquilamente como cuando estaba en ellos la Corte y tenía su tertulia en los bancos de una glorieta la Infanta Doña Isabel. Las huellas de la guerra no son afortunadamente, de importancia: algunas pilastras rotas por los obuses en la fachada principal del Palacio; dos o tres boquetes en la techumbre; dos estatuas de mármol en los parterres fragmentadas también a golpe de cañón y algunos impactos en las fuentes. Los jardines han recobrado su calma mayestática, un momento interrumpida por el fragor de la guerra y los corzos que habían huído espantados por la metralla, vuelven a descender en parejas para abrevarse en las limpias aguas de la fuente de Diana.

Marqués de Lozoya,
Catedrático de Universidad y Académico de la Historia.

DR. MANUEL VILLAVERDE

De las Universidades de Madrid y de La Habana.
Médico de la Clínica del Profesor Gregorio Marañón, de Madrid.
Medicina General. Secreciones Internas. Consulta previo turno.
Teléfono F-3532.—Calle 17, número 11.—Vedado.

Berta Singerman

II

«Sólo son de derechas los escritores mediocres, los artistas advenedizos. La España de Franco no nos interesa. Nosotros rezamos todos los días para que gane Azaña.»
Berta Singerman—Stoici

Pero los escritores y artistas de verdadera estirpe, los que han trazado, los que siguen trazando normas y pautas al Universo, no volverán ni por descuido —pese a Berta Singerman— a incurrir en el tremendo daño esencial de abrazar las causas villanas. Quien se somete a la densidad de las mayorías y halaga sus pasiones y las alienta en sus extravíos, por miedo o conveniencia no solo se degrada a sí mismo sino que envilece y retarda la emancipación de esas mayorías. Bien que la política sea un artilugio de conciliar, lo mejor hábilmente posible el ideal con la realidad; pero ese procedimiento—que casi siempre resulta grave daño—aun en la política es sencillamente imposible en la sublime esfera de la cultura y el arte. A la política se llega avanzando siempre en empujón de audacia; al Arte se llega ascendiendo, con ansias de redención, o no se llega jamás.

De los nobles sentimientos, de las claras aspiraciones de los pueblos el artista extrae sus esencias y forma su panal, como la abeja extrae de la flor el delicioso oro de su miel. Cuando el ambiente de los pueblos se vulgariza en demasía, cuando en las muchedumbres—a falta de un estilo, de un modo, de una tónica—todo se achabacana, todo se desarticula espiritualmente, todo revienta de risa, entonces los pueblos que tienen verdaderos grandes escritores, verdaderos grandes artistas se producen en un movimiento estético que representa una reacción luminosa contra la fealdad y la sombra; contra el fárrago y lo ignominado; contra la espesura y la densidad de la apianadora... Lira, cincel, paleta, pentágrama serán eternamente arista y perfil, ritmo, ondulación y cúspide sobre plano y base. Es decir que siempre las frentes atormentadas de las muchedumbres se elevarán al azul aunque sólo —falta de astros— para mirar con ojos infantiles las luces de pirotecnia.

Todo gran escritor, todo gran artista no puede aprovechar materiales comunes para crear o expresar su obra y, por ello, pone su mas noble empeño en armonizar la vida, en dar a la vida ritmos espirituales, exquisiteces, tonalidades y gesto orden y jerarquía.

La vida, desde que se forma la ciudad populosa, crea el suburbio donde todo el desperdicio y lo ignominado se debate en la agresión y la sombra. Pues bien, en nuestro tiempo la ciudad toda corre el peligro de convertirse en suburbio. Y sólo los grandes escritores, los grandes artistas—asistidos de la Religión—pueden restablecer la arquitectura espiritual ciudadana, porque el hombre de hoy se ha hundido demasiado injustificadamente en el humo de su soberbia. Es por ello que en la hora presente el mundo decae y sus actos pierden la calidad de sus virtudes. Cada pueblo está en el deber de realizar esfuerzos sobrehumanos, heroicas campañas, nuevas acciones constructivas, y si la escasez de los recursos morales se lo impiden, ¡ah entonces no existe otro remedio que volver los ojos al pasado y exaltar los hechos ejemplares, las acciones heroicas de ese pueblo, de esa Humanidad que peligra y amenaza ruina! El dilema no puede ser otro: o superación o reacción. Entregarse al dominio del caos multitudinario, ¡jamás! Quien tal hace prueba dos cosas: falta de valor y carencia de honestidad.

Que España haya reaccionado contra la intromisión de la barbarie rusa no quiere decir que nosotros, servidores de Nacionalsindicalismo, seamos reaccionarios derechistas en el sentido nauseabundo de la palabra. Lo que queremos en la Nueva España es empalmar otra vez la vida sobre la gloria de sus raíces para que el árbol —y aun el bosque, entiéndase bien—agigante la nobleza de su sombra y multiplique sus frutos en bien de la Humanidad.

La emoción profundamente religiosa con que renacemos en España al amor y a la justicia no podra ser burlada por ningún espécimen de arribista, mixtificador o fariseo. Las puertas del templo nacional estarán siempre guarnecidas por la guardia viril, insobornable de la Falange ¡Y nunca, ya, los miserables causantes de la feroz guerra que a España obliga a una infinita responsabilidad ante la Historia, podrán esconder las manos ociosas de su avaricia después de haber arrojado la piedra! ¡No! Contra causantes e inductores la horca.

Yo no podré decir aquí, de una sola vez, si lo que se está creando en la Nueva España pertenece a la categoría de los grandes escritores y artistas que proclama Berta Sirgerman; yo sólo digo ahora que allí se está implantando un estilo de vida con renovado ímpetu avasallador. Y que un estilo de vida, un modo específico de ser jerarquizando todo un pueblo, crea siempre una cultura y un arte que pronto ejemplarizan a la Humanidad.

Y ese pueblo es España, la verdadera España, que en tensión creadora tantos siglos, cae en la abulia. Nada más natural. Su pereza la pervierte, la corrompe, la deforma, hasta que asomada a un borde abismal de tragedia, salta, grita, afirma sus pies en la tierra, extiende el brazo al horizonte y marcha... Su marcha otra vez es férrea, impetuosa, arrolladora. Sacude todos sus morbos, se aprietan todos sus tejidos, se enciende en aureola de redención toda su sangre... ¡Ya nada podrá detenerla! Se la puede seguir o abandonar en su denuedo; se la puede aplaudir u odiar; lo que no puede hacerse es tenderle redes ni barreras que la inmovilicen.

Primero tiene un Caudillo espiritual que conoce divinamente el barro de que están formados nuestros crisoles: José Antonio es ese Caudillo; español central y periférico, español radical, español exacto, penetrado de hispanidad por todos los poros, de alma hispana, de espíritu de nuestra Raza. Artista supremo. En sus oídos suena todavía el ritmo soberano de la epopeya hispana a todo lo ancho del Universo y a todo lo alto del infinito azul. Y es sobre todas estas cosas, un Caudillo de almas, que crea un sistema humano y jerárquico donde la ordenanza se ajusta a la acción y a la responsabilidad ciudadana. En cierto modo, José Antonio es el San Ignacio de nuestro tiempo. Y por eso enseña a la juventud española a montar su guardia, vigilante y rígida, arma al brazo, bajo la luz de las estrellas.

Simultáneamente, el Caudillo espiritual se acompasa en férrea marcha el paso de otro Caudillo: nada más, pero nada menos que el Generalísimo Franco. Y España resucita para sajar infaliblemente su costra rusa.

Eutiquio ARAGONES.

M.E.C.D. 2016

LOU NOVA PELEARA CON MAX BAER EN MAYO 25, EN EL MADISON SQUARE

(Por Walter R. Douglass))

(De nuestra redación en Nueva York)

NUEVA YORK, (Exclusivo).—Desde hace mucho tiempo los boxeadores grandes vienen de California, Jack Dempsey, Max Baer, Buddy Baer y Lou Nova vinieron a Nueva York de la costa del Pacífico. Es posible que la producción de hombres grandes haya sido acaparada por la costa del Pacífico, porque he notado que los equipos de foot ball de las universidades del Pacífico son generalmente compuestos de jóvenes de mayor tamaño que los de las universidades del Atlántico.

Lou Nova, el joven pugilista que ha llegado a escalar en muy corto tiempo una posición en vidiable, acaba de ser «pareado» con Max Baer el ex campeón mundial para un desafío a 15 rounds que tendrá lugar el 25 de mayo en el Estadio de los Yankees en Nueva York.

Mike Jacobs, el empresario neoyorquino que posee el contrato de Joe Louis, ha declarado que no ha ofrecido ni a Baer ni a Nova una pelea con Louis. Tal declaración tiene valor como propaganda. Mientras se mantenga en el misterio el nombre del próximo rival del campeón mundial, mayor será el interés en la pelea que necesariamente se llevará a cabo este verano. Desde ahora pudiera creerse que si Nova no se quiebra una mano o la espalda, podrá derrotar a Max Baer.

Joe Louis ha dicho a sus amigos que ha pedido a Jacobts que le consiga un adversario de poca monta para una pelea de segunda importancia. «Mi programa es el de pelear cuatro veces al año,» ha dicho Louis quien ya no necesita pelear para reunir dinero, porque su fortuna se calcula en cerca de un millón de dólares.

Jacobs quisiera complacer a Louis; pero en realidad, no tiene candidatos que pudieran ser alimentados a la voracidad del campeón. De momento el próximo rival es John Henry Lewis, el campeón semi-completo con quien deberá pelear el 25 de enero. Los cronistas deportivos hablan ya de lo que hará Louis después que venza a su formidable colega de color. Pero yo no sé porque se me ocurre que John Henry es un zapato algo apretado para el pie del campeón. Supongamos que los planes de Mike Jacobs son destrozados por Lewis. Supongamos que Joe Louis pierda su pelea el 25 de este mes y que John Henry sea coronado.

¿Qué hará Mike Jacobs para aprovechar las multitudes que llegarán a Nueva York en el verano con motivo de la Feria Mundial?

Porque nadie duda que John Henry no lleva al circo la mitad de la gente que Joe Louis suele reunir. En realidad, John Henry no es un peleador centellante de esos que reúne a su lado millares de partidarios o que despierta sentimientos de malestar en otros millares. Al público parece interesarle muy poco la suerte de Lewis. En una pelea que sostuvo en Connecticut hace un par de meses, John Henry sólo reunió unos 2,500 admiradores. Y el campeonato no lleva suficente brillo para deslumbrar a los millones.

Gene Tunney, considerado por Jack Dempsey como el mejor pugilista en la historia del boxeo, tuvo que retirarse del sport en el apogeo de su carrera porque no podía entusiasmar al público.

Si Joe logra vencer a Lewis, como lo espera Mike Jacobs y lo desea el público, volverá a pelear en marzo si encuentra contrincante.

PEDRO GALIANA

Desde el Bull Pen

EL MEJOR TEAM CUBANO DE TODOS LOS TIEMPOS EN BASKET

Aceptado por los siempre consecuentes habitantes de San Cristóbal de la Habana que el team de basket ball que trabajó en las dos últimas noches en el floor del Palacio de los Deportes, en representación de la ciudad de Ranchuelo es el MEJOR QUE HAY EN CUBA ACTUALMENTE,—lo que no admite discusión posible—surge una interrogación interesante sobre el puesto que pudiera ocupar el team si se le comparara con los mejores que hemos visto aquí en todos los tiempos... Hablándonos de este asunto el lunes último, mientras los veloces galgos de Trinidad enseñaban a los Marqueses del VTC algo más que el A B C del deporte, Chano Sampedro, Asesor General del Basket Ball en Cuba, que fué una estrella del floor en la temporada de 1924-25, cuando asombró a todos con su juego sensacional, tras de haber caído en el Habana Yacht Club procedente de un colegio americano, nos dijo lo siguiente:

«Para mí, el team que tiene ahora Ranchuelo, es el mejor que he visto en Cuba en los últimos 10 años... Los muchachos saben manipular la pelota como es debido, tiran al goal perfectamente, desde distintos angulos del court, y, no se desesperan cuando el adversario les juega a todo tren y les aventaja algunos puntos en el scoring».

Sampedro decía la verdad. El team de Ranchuelo es, efectivamente, lo mejor que se ha visto en basket ball en Cuba en los últimos 10 años, y al hablar así no excluímos al famoso equipo olímpico que nos representó en los juegos Deportivos Centro-americanos de San Salvador y Panamá... Los muchachos juegan, en conjunto, más que esos dos equipos que representaron a Cuba en el torneo centro-americano de basket, uno los cuales, el que fué a San Salvador, dió a los famosos chamacos de Chapultepec una hermosa batalla, perdiendo solamente cuando el público representó un papel bastante hostil en la jornada.

Pero, si usted tiene buena memoria, y no es fanático de basket del otro día, tendrá que recordar que los mejores teams que hemos tenido en Cuba no se han visto en acción en los últimos 10 años, sino en los últimos 20; y, entonces, cabe preguntar: ¿Qué tal luce la máquina del Atlético de Ranchuelo si se le compara con el Deportivo de Cárdenas de 1927, por ejemplo; con los Caribes Universitarios de 1925-26; a los Marqueses vedadistas de 1926-27; el team que presentó la Asociación Cristiana de Jóvenes en la temporada de 1924-25; el Vedado Tennis de 1923-24; aquel famoso team que tuvo el Vedado en 1919, antes de organizarse la Unión Atlética de Amateurs, máximo organismo de los deportes aficionados en Cuba, donde figuraron Miguel Angel Moenck, Arellano, Ulacia, Guabela Aixalá, Melquiades Montes, Pancho Arango, y otros más?... No sabemos hasta qué punto puede compararse el equipo de Ranchuelo con esos famosos conjuntos que cubren una página brillante en la historia de nuestro basket ball, pero, lo que sí podemos afirmar es que, trabajando, cada uno en su época, el Ranchuelo luce comparable a esos teams del pasado...

EL ATLETICO DE CUBA DE HACE VEINTE AÑOS

Hace 20 años, en Cuba no había mejor team de basket ball que el equipo representativo del Club Atlético de Cuba. Este comentarista era entonces un muchachote que acudía al gimnasio del Centro de Dependientes, para animar a sus dos hermanos mayores, que jugaban en el team junior de los Detallistas, al lado de Laureano García, Pedro Chávez, Lipidia Bericiartu, Ramón Miguel y otros más, y recuerda que cuando se efectuaban las justas «de los grandes», el Dependientes luchaba siempre por conquistar al equipo del Atlético de Cuba, que tenía en sus filas un quinteto poderoso donde figuraban Cappy Campuzano y Mario Valdéspares, como forwards; Alfredo Camacho, como center, Augusto Rodríguez Feo y Reyes Gavilán, como guards. ¡Qué team de basket ball éste!... Los cinco players manipulaban la pelota a su antojo, y, dominaban tan fácilmente a la oposición, que ni aún un maestro del juego como el mexicano José Peralta, que se quedó en el Dependientes como instructor para formar un equipo de empuje con los hermanos Arzuaga, los hermanos Eliseo y Cefe-rino González, Joe Rodríguez Knight, Ramón Miguel y otros más, pudo conquistarlos... Mario Valdéspares fué el mejor forward de Cuba por muchos años.. A tal extremo, que en una lucha deportiva que se llevó a cntre los mejores atletas de la Habana y los de Miami, los americanos llamaron al criollo «The Cuban Flash», por lo bien que se escurría entre la defensa enemiga para encestar sus goals.

Cappy Campuzano, entonces un jovencito animado, y con una concepción formidable del déporte, era la estrella all-around del equipo... El hombre eje de todas las combinaciones... Y el guía del team hacia sus victorias, y Rodríguez Fe y Reyes Gavilán formaban una pareja de guards que, francamente, pocas veces hemos visto reproducida en el piso.

LA YMCA DE 1924-25

El team que representó a la Asociación Cristiana de Jóvenes en el campeonato senior de la Unión Atlética celebrado en la temporada de 1924-25, fué otra gran máquina de basket ball, pues tuvo como fundamento algo que siempre ha caracterizado a los atletas que han salido de la prestigiosa YMCA: el pase.

Ese quinteto, donde jugaron Sorsoso y Zudaire, Ramón Azcárate, Regino Pérez, Luis Dauval y Fernando Martínez, jugaba al basket ball como lo concibieron sus creadores. Pasando constantemente la pelota y tirando a la canasta cuando había realmente chance de anotar. Así fué que, jugando en el campeonato más reñido que ha tenido el máximo organismo, con un Vedado Tennis que tenía a Machadito y a Guabela en su top-form, Frank Trelles haciendo horrores al ataque y la defensa, y Juanito Ulacia gardeando como hay que gardear en basket ball; con un Yacht Club que tenía players como Cuco Morales, Chano Sampedro, Salsita, Pepe Almagro y otros más; y un Atlético de Cuba que presentó a Valdéspares y Mario González, Rodríguez Knight, y otros ases que dieron guerra desde el comienzo del campeonato hasta el final, se llevaron el triunfo en forma convincente.

EL VEDADO TENNIS DE 1926-27

El Vedado Tennis Club, que ha imperado en el floor en años distintos, tuvo un gran team en la temporada de 1926-27, cuando ganó sin dificultad el campeonato de Cuba. Entonces fué que ofrecieron los azules la mejor exhibición de basket de su historia, ganando el apelativo de LINCES por lo rápido que se desenvolvían en el piso. Octavio Machado y Guabela Aixalá jugaron ese año el mejor basket de su vida. Frank Trelles se destacó en los dos departamentos y Ramón Azcárate, Luis (Buffalo) Estévez y el profesor Consuegra completaron el conjunto, dando a la enseña azul una de las mejores máquinas de basket ball que se recuerdan.

Otro formidable equipo del Vedado fué el de 1923-24 que tuvo en su lineup regular a Babe Sánchez y Machadito como forwards, con Avilés en el center y Guabela Aixalá y Juanito Ulacia en los guards.

LOS CARIBES DE LA UNIVERSIDAD

Los estudiantes de la Universidad ganaron su primer campeonato de Cuba en basket ball en 1923, poco antes de inaugurarse el Stadium Caribe, cuando Cappy Campuzano, rodeado de Eloy Castroverde, Rabanito Rodríguez, Chicho Ducassi, Sonny Solomon y Palanca Pérez, fueron al floor que poseían los antiguos alumnos del colegio La Salle en la calle C y Calzada, en el Vedado, para acabar con el famoso team del Atlético de Cuba, donde aún jugaban Valdéspares, Reyes Gavilán, Camacho, Rodríguez Feo y otros más, pero, la mejor «quinta» que ha representado al Alma Máter en una competencia nacional de basket ball se reunió en la season de 1925-26, cuando Cappy Campuzano, aún en el top de sus facultades, logró capturar el triunfo conjuntamente con su hermano Rafael, Rabanito Rodríguez, Fofo Caballero, Jorge Aguayo y Carlos Márquez, hoy Vice cónsul de Cuba en Biarritz.

LOS CARDENENSES

En la campaña de 1927-28, salieron por primera vez a la arena, los ahijados del Maese Otero, y ese equipo, que en sus primeros años no recibió el support que merecía de la crítica, estimándose por muchos que era un team de suerte en sus excursiones a la cancha, acabó por imponerse, conquistando decisivamente a todos los teams de la Habana para proclamarse el mejor del sport.

Jugaban regularmente en sus filas al Guajiro García, uno de los más peligrosos canasteros que hemos visto en Cuba; Ramiro Carlés, estrella de mil combates, que, como Guabela Aixalá, aún tiene vida para hacerse de sentir en el piso; Ricardo Trujillo, por temporadas el mejor center cubano; y Puigpalat, Sanabria, Manolo Cueto y otros, que redondeaban el squad.

Fué éste otro team de empuje en el floor, y, quizás el último de los de categoría hasta que ha surgido esta maquinita del Atlético de Ranchuelo, que, amenaza con iniciar una dinastía prolongada en el deporte.

Ranchuelo, jugando por el sistema moderno, y empleando en todas sus combinaciones una táctica distinta a la de aquellos gloriosos equipos que se vieron de 1919 a 1929, es digno de buena consideración y por eso insistimos en preguntar:

«¿Merece que se le catalogue entre los cinco primeros de todos los tiempos?».

JOSE MICO FUE 5 AÑOS UN BOXER AMATEUR

Respondiendo a las continuas preguntas que se nos hacen sobre las actividades de José Micó el campeón light weight de España que ha demostrado, sin lugar a dudas, ser el más clásico y brillante de los boxeadores hispanos, queremos informar que durante cinco años se mantuvo en las filas del amateurismo.

Micó, nacido en Barcelona, se inició como boxeador en las filas del mismo equipo donde sobresalió José Gironés. El primer año, cuando aún no hacía 122 libras, llegó a las semifinales. Y como el entonces campeón light weight parecía mucho más fuerte que él, no se presentó a las finales, perdiendo así por forfeit. Pero, al año siguiente, ya con 125 libras, Micó resultó campeón. Y tres años más, se consagró representando a España en los torneos olímpicos de Amsterdam y Bruselas.

Cinco años después, hecho físicamente, con 133 libras, pasó al profesionalismo, resultando, desde entonces un verdadero «crack» entre los pesos ligeros. Y quizá si al cuidado que tuvo en medir su tiempo, pudo estilizar su escuela y adquirir esa defensa y ese dominio que tanto han maravillado a la afición habanera.

LLEGARON CUATRO YATES PARA LAS REGATAS INTERNACIONALES

SPORTS DIARIO DE LA MARINA SPORTS

PAGINA CATORCE — LA HABANA, MIERCOLES, 18 DE ENERO DE 1939 — AÑO CVII

«Porters Mite» el potro que descolló brillantemente en Nueva York en la categoría de los dos años, ha iniciado el 1939 con una gran victoria en el hipódromo de Santa Anita, California, al ganar la carrera «Santa María Stakes».

El primer chispazo eléctrico se produjo ayer con el triunfo de "Black Brigade"

Incoloro se convirtió en el primer doble del mitin, llenando de satisfacción a Nilo Larrinaga. Idle Flirt respondió al tratamiento chileno en su primera salida a la pista bajo nuevos colores. The Swagman probó que por algo es hermano del Dr. Freeland en la del cierre.

Por «SALVATOR»

El rayo no suele herir de nuevo en el mismo lugar, pero los ejemplares equinos suelen hacerlo y en lugar sumamente tierno, vulgo bolsillo.

Esto ocurre siempre que los tanáticos se encaprichan en no considerar un candidato debido a su record en los Estados Unidos, por bien que lo haya hecho en su salida anterior en estos lares; y con ello olvidan un detalle que les conviene muy mucho no perder de vista.

Si bien las buenas intenciones de la Comisión de Carreras no se discuten, y tiene el propósito de eliminar el empleo de estimulantes siguiendo el magnífico ejemplo dado por los americanos, tal cosa no ha dejado aún de ser un modesto propósito a cumplir cuando se cuenten con recursos para someter a los pur sangs a la prueba de la saliva.

Todo vale

Mientras tanto, hasta la nitro glicerina puede emplearse para animar a los caballos, procurando siempre no excederse de la medida, y este es el detalle que no deben olvidar los que se empeñan en estudiar un candidato únicamente por su historial en el soberbio libro que ha sacado a la publicación Esteban Esqueu.

La anterior disertación se inserta con motivo de que Black Brigade, que llegó tercero en su anterior salida aquí, triunfó con donosura en la tercera del programa ayer, retribuyendo a sus pocos mantenedores con un pago jugosísimo de $164.40 en primer lugar y $88.20 en place.

¿Cuál era el motivo del poco entusiasmo del público por el hijo de Broadway Jones? ¿Su falta de fe en su progenie fanguera? ¿El hecho de estar montado por el aprendiz Cardosa, que no es ni pariente del difunto Magistrado del Tribunal Supremo americano?

Se equivocan

La causa fué su record de fracasos en 1938, constatado en el libro de Esqueu, que convenció a los fanáticos que debían echar en el olvido a Black Brigade, no obstante haber quedado tercero en su anterior salida contra Addi Abebá, que salió favorito en la séptima del domingo, donde competían Pakala, Inglenook y Little Wackie, por citar algunos.

Parece ser que el ejemplar de Mrs. Bloom le agrada el jarabe o la poción Jacoub, y cualquiera sabe hasta donde pueden llegar varios veteranos alojados aquí que desde hace muchísimos años no se han puesto en contacto con elixires que hacen brotar ocultas energías y transportan al anciano a sus años mozos, cuando todavía despertaba la admiración de los caballistas a caza de algún buen reclamo.

En el curso del presente mitin se rán muchos los Blade Edges que han de despertar al conjuro de los medicamentos que receta Alcober y demás alquimistas tropicales.

Por lo demás, la tarde proporcionó una serie de competencias bien equilibradas en que lo mismo se daba el caballo lógico como el supuesto candidato a la retaguardia.

Repitió bien

Incoloro, el chileno hijo de Pulche que compite bajo los colores del doctor Suquet, soportó con éxito las desventajas de la posición interior y la pesada carga de 116 libras; fué rodeando corajudamente a su grupo y batió en los últimos saltos a Up in Arms, con gran satisfacción de Nilo Larrinaga, que pudo así ensillar el primer doble ganador del mitin.

Cherry Point, con más de 150 libras ganadas sobre las costillas, mostrando que para algo pertenece a un propietario que puede darle toda la comida que necesita, entró en el círculo de los ganadores en su primera salida. Sin notar la presencia en la silla de Manuel Nacimiento, que está iniciándose como aprendiz, la hija de Apex arribó a la meta cómodamente, con la misma delantera que había asumido a la cabeza de la recta.

Miss Kentex, segunda de Alice Dodge en su salida anterior, correspondió a los cálculos de los que solamente se fían de lo ocurrido en su presencia, haciendo poco caso de las noticias que llegan del extranjero; y así, importándoles poco los cuentos de Bugle Bell, ejemplar de Papito Torriente, se encomendaron a la Miss, teniendo como recompensa un ticket ganador a cobrar y no un nuevo cuento fracasado que lamentar durante el resto de la tarde.

Gran despistador

My Blaze, montaco por T. E. Ward, considerado por muchos el mejor jinete en el track, se abrió estilo P. T. Barnum en la quinta, acabando pegado al rail exterior, lo que impedía el empleo de la cámara. Sin embargo, el margen ganador fué decisivo, no habiendo duda alguna en la necesidad de colgar el número del veterano, que ha triunfado muchísimas veces en sus siete años de campaña en el turf.

Idle Flirt hizo buenos los pronósticos del cronista, venciendo con facilidad en la sexta, mostrando lo mucho que suelen adelantar los pur sangs a los pocos días de estar bajo el tratamiento de Don Carlos de la Cerda, cuya magia en ocasiones es notable.

Los leones no se tomaron libertades con Idle Flirt, sacándola dinero parejo. Sobre ella, el muy aventajado aprendiz O. Benítez alcanzo su primer éxito de la season.

The Swagman, hermano entero de doctor Freeland, magnífico ejemplar de la pertenencia de Walter Salmón demostró ser muy superior a sus contrarios en la del cierre, batiéndolos por siete cuerpos totalmente refrenado. Westy-s Duke volvió a pasmar. Empezó corriendo en Handicap bajó a reclamable por Mil pesos y ayer salió a competir por $700. Ni así pudo ganar, y lo que se lamentará su dueño es no poder competirlo en una de esas carreras eliminatorias en boga durante la temporada patrocinada por el senador Caiñas Milanés.

«Notas breves»

Bugle Bell fué reclamado por A. Ulfe por $700., y por idéntica suma cambiaron de dueños Sally Quick y Rolling Past, siendo los nuevos adquirentes H. García y A. Rodríguez.

Los jinetes Couci y Gross fueron suspendidos por diez y cinco días con motivo de haber cruzado al grupo en la primera curva de sus respectivas carreras; y al veterano E. T. Moore lo castigaron con cinco días por tomarse la justicia por su mano y pegar con el látigo a Couci.

SELECCIONES Por SALVATOR

PRIMERA CARRERA.—RECLAMABLE
Cinco y medio furlongs.—Para ejemplares de 4 y más años.—Premio: $400.
SWANKY MISS: Luce la ganadora.

Swanky Miss	106	Y la posición de afuera es favorable.
Best Butter	116	Posee muy elevada velocidad.
Barashkowa	114	Se para por completo al final.
Unknown Worlds	114	Parece un tanto inferior aquí.
Chance It	106	No parece estar en su forma.
Miss Lou Ellen	101	Otra que posee velocidad.

También correrán: Dick D., 106; Masked Smile, 106; Black Dreams, 106; Tri Cap, 106; Wrack Princess, 101; Mickey's Boy, 106; Vitella, 106; King Faro, 106; Alfred C. M., 106 y Trapshooter, 106.

SEGUNDA CARRERA.—RECLAMABLE
Seis furlongs.—Para ejemplares de 4 y más años.—Premio: 600 pesos.
SEA DOVE: Puede repetir con éstos.

Sea Dove	116	Su anterior fué muy buena.
Philigal	106	El contrario lógico a batir.
Transen	103	Ha estado corriendo bien en el Norte
Stand By	113	Veterano de mucha calidad.
Crusand	101	Terminará fuerte; pero llegará?
Golden Gaff	113	Su anterior no fué mala.

También correrán: Bourbon Prince, 108; Mr. Boss, 113; War Tale, 113; Pegotty Ann, 103; McGonigle, 108; St. Etienne, 108; Grey Flash, 106; Zump, 111; Alservant, 106; Luke Connell, 108; Philtrix, 103 y Lady Pal, 103.

TERCERA CARRERA.—RECLAMABLE
Seis furlongs.—Para ejemplares de 4 y más años. Premio: 600 pesos.
BABY WAY: Tiene el mejor chance.

Baby Way	103	Veloz y bien preparada para ésta.
Flying Rapture	111	De una cuadra que mete ganadores.
Morvim	108	Si hay sorpresa, la da éste.
Susie Lee	103	Su anterior aquí fué muy buena.
Miss Tad	108	Tiene sus probabilidades.

También correrán: The Bouncer, 108; David W., 113; Miss Wing, 108; Roving Eye, 111; Chilkat, 103; Winning Woman, 111; Cautious Bo, 113; My Pauline, 101; Young Playtime, 111; Bay Buddy, 113; Bomount, 106; Eager Belle, 108 y Arielette, 108.

CUARTA CARRERA.—RECLAMABLE
Seis furlongs.—Para ejemplares de 4 y más años.—Premio: 600 pesos
MY SURPRISE: Es ejemplar de calidad.

My Surprise	113	Es competidor de grupos fuertes.
Red Hay	110	Su última fué estupenda. Muy peligroso.
Balko's Maid	109	Corrió en Handicap en tu anterior.

También correrán: Mamas Choice, 109; Lilting, 102; Statement, 114; Yomer, 102.

QUINTA CARRERA.—RECLAMABLE
Milla y dieciseisavo.—Para ejemplares de 4 y más años.—Premio: $400.
ROPING: Por sus dos últimas.

Roping	116	Corre junto al rail y puede atascarse
Rickety Jane	106	Su anterior, buena; pero no es mucho
Omar Jones	116	Pudiera hasta batir los anteriores.
Oakwood Belle	111	En el verano compitió en gran forma
Redwick	116	No deja de tener su chance.

También correrán: Friend Whitey, 116; Carsono, 116; Race Cape, 111; Atcines, 116 Sitting Pretty, 106; Keewatin, 111; Budding, 111; W. Cookson, 111.

SEXTA CARRERA.—RECLAMABLE
Milla y dieciseisavo.—Para ejemplares de 4 y más años.—Premio: $600.
ANCIENT ROME: De nuevo ganador.

Ancient Rome	116	Su última demostración, magnífica.
Prince Kayyam	116	Lo estimo el contrario peligroso.
Speedy Skippy	111	Un tanto inferior aquí.
Strophe	105	Terminó muy fuerte ayer.

También correrán: Beau Bon 110; Hilton, 108é Morris R., 116; Dolly Tour, 100; Probationer, 105 y Takawal, 110.

SEPTIMA CARRERA.—RECLAMABLE
Milla y 60 yardas.—Para ejemplares de 4 y más años.—Premio: 600 pesos.
WESTERN RUN: En una justa difícil.

Western Run	112	Tiene flus para batir a éstos.
Early Broom	110	Por su última luce el contrario.
Tynemouth	115	También puede acercarse al final.
Irish Play	107	Lo están corriendo demasiado.
Janstar	101	Es algo inferior aquí.

También correrán: Trumont, 103; Fair Prospect, 115; Portam, 115; Credulous, 115; Tippo Tip, 115; Al Carlys, 115 y Westys Duke, 117

La mejor apuesta del día: ANCIENT ROME

SE PREPARA FILLO ECHEVERRIA EN UNA FINCA DE CAMAGUEY

Quiere estar en condiciones para cuando pelee contra el campeón, Pedro Medina

CAMAGUEY, enero 17. — Por telégrafo—Julián Echeverría, el glorioso pugilista español, reanudó su entrenamiento en esta ciudad, en la finca del Sr. Azorín, entregándose a varios trabajos de preparación física, entre los cuales se encuentra el tradicional corte de hacha vasco.

Fillo, hablando con el corresponsal de este periódico, dijo lo siguiente:

Después de mi reciente triunfo sobre Aguilita, sé que estoy en vísperas de un encuentro importante. Y comprendiéndolo así, he venido a recuperar fuerzas. Quiero que mi «come back» me lleve nuevamente hasta dónde yo quiero estar.»

Como saben nuestros lectores, Echeverría, en sus grandes combates, ha venido a Camagüey a prepararse. Aquí hizo su entrenamiento para el combate con Frankie Martin, Babe Arizmendi y Kid Chocolate, que, sin duda, han sido sus mejores demostraciones en Cuba.

RESULTADO DE LAS CARRERAS DE AYER

Copyrighted by Regal Press

5 Day Tuesday, JAN. 17, 1939 Weather CLOUDY Track DEAVY

128 ORIENTAL PARK, CUBA — PRIMERA CARRERA 6 Furlongs — 4YO&Up — Purse $400 Claiming

Ind	Horses	W	PP	St	¼	½	¾	Str	Fin	Jockeys	O	C
(114⁵)	Incoloro	116	2	1			3¹½	3¹½	3¹½	1hd	C W Smith	4	
106	Up In Arms	111	6	2			2²	2¹	1¹	2⁴	A J Frnandz	10	4
100⁴	Spey Fox	112½	5	3			1²	1½	2½	3¹½	E Castell	2	5
107	Step Aside	111ᵇ	8	8			9⁷	9⁷	7¹½	4hd	J Monroy	3	4
100	Pernoel	*101	3	5			5½	6³	6²	5nk	R L Holcomb	10	20
112	Regusted	116ᵇ	10	7			6¹½	5³	4hd	6²	J Gonzalez	15	20
966	Lucky Kate	111	1	6			8¹½	7hd	8⁴	7³	B Goicochea	12	7
107	Disruption	106	4	4			4²	4¹½	5¹½	8⁴	A F Martinz	2	12
(960)	Shadowgraph	*108½	7	9			7⁴	8¹½	9¹⁰	9⁸	A Gonzalez	6	3
950	Surely	*111ᵇ	9	10			10	10	10	10	A Martinez	20	15

P 2:30 Off 2:32 Time 24 50 2-5 1:18 Start GOOD from Stall Gate for all but Surely Won DRIVING Place SAME

Value to Winner $260—Dr M Suquet b h 5 Pulche—Rachel Incoloro wore down Up In Arms in the final drive The lattrr hung at the end Spey Fox had no mishaps Regusted faltered steadily in stretch run Shadowgrph began slowly Surely propped at the start (C P $500)

Incoloro 11 00 5 80 3 20 Up In Arms 8 00 4 60 Spey Fox 5 20

129 ORIENTAL PARK, CUBA — SEGUNDA CARRERA 6 Furlongs — 4YO&Up — Purse $400 Claiming

Ind	Horses	W	PP	St	¼	½	½	Str	Fin	Jockeys	O	C
† 923	Cherry Point	*106	11	1			2¹½	1¹½	1¹½	1¹½	M N Gonzalz	2	3
† 966	Keltner	*109	10	9			7¹½	4nk	5¹	2²	F Cisneros	4	4
109	Fractious	116	3	7			6½	6nk	4²	3hd	F Fernandz	20	30
(115)	Ejector	*111	9	3			4½	3¹½	3nk	4¹	A Gonzalez	3¹	4
116	W. Cookson	113ᵇ	1	11			9hd	10¹	6½	5hd	C W Smith	20	30
(956)	Budding	*106	7	6			5nk	9hd	9¹½	6nk	L Avila	12	20
115⁴	Toncon	*106ᵇ	2	12			10hd	7½	7hd	7hd	J Alfonso	2	3
107⁴	Blind Playdemal	111ᵇ	4	4			3hd	2hd	2hd	8¹½	A J Frnaadez	4½	7
112	High Quality	116	5	5			1hd	5½	8½	9⁵	P Montalvo	20	30
† 961²	Noreda	*106	12	2			12	12	12	10¹	O Benitez	10	20
966⁴	Exception	111ᵇ	6	10			11hd	8½	10nk	11¹	B Goicochea	10	3
100	Black Dreams	111	8	8			8nk	11½	11½	12	J Guerra	15	30

P 3:00 Off 3:02½ Time 24 50 2-5 1:18 2-5 Start GOOD from Stall Gate Won DRIVING Place SAME

Value to Winne $260—Lopez & Perdomo b m 10 Apex—Cerise II Cherry Point bore out in the stretch run and then drew clear at the end on extreme outside Keltner finished with good courage Fractious over came early interference came through on the inside and then finished with determination Ejector had no mishads Noreda was outrun (C P $500)

Cherry Point 5 80 5 40 3 60 Keltner 5 40 3 60 Fractious 10 40

DAILY DOUBLE—INCOLORO and CHERRY POINT $39 60

130 ORIENTAL PARK, CUBA — TERCERA CARRERA 6 Furlongs — 4YO&Up — Purse $500 Claiming

Ind	Horses	W	PP	St	¼	½	¾	Str	Fin	Jockeys	O	C
109³	Black Brigade	*109ᵇ	9	3			2³	2²	1hd	1½	G Cardoza	20	20
101	Gonsbaby	112	8	1			4hd	6²	4³	2¹½	G Terhune	20	40
† 111²	Myman	116ᵇ	12	2			1½	1²	2nk	3¹	C Payne	3½	5
† 116	Aunt Carol	111	11	8			8²	7¹½	5¹	4hd	J Monroy	8	15
101³	Daria	*104	2	6			5½	4¹½	3½	5³	R Camp	3½	4
109	Bo Dean	112	6	9			11⁶	11⁷	6½	6¹½	G Witmer	3	6
111	Sally Quick	107ᵇ	5	4			3¹	3hd	7¹	7hd	G Horn	10	4
108⁴	Happy Hills	*100ᵇ	1	5			7½	8¹	9hd	8nk	R L Holcomb	12	12
† 114²	Sweedalong	109ᵇ	10	7			6⁴	5¹	8½	9hd	F Frnandz	8	15
105	Campo	112ᵇ	3	11			10²	10½	10½	10½	C W Smith	20	10
111	Emvee	112ᵇ	7	10			9¹	9½	11⁵	11⁵	A J Frnandz	2½	2½
101	Tomah	112ᵇ	4	12			12	12	12	12	J Gonzalez	6	8

P 3:31 Off 3:36 Time 23 4-5 49 1 5 1:17 3-5

Value to Winner $425—Miss O S Bloom blk g 6 Broadway Jones—Shirley Louise Start GOOD from Stall Gate Won DRIVING Place SAME Black Brigade drew away at the end Gonsbaby held on well Myman faltered in the final furlong Aunt Carol made up ground to outfinish Daria in the final drive Bo Dean made up ground steadily (C P $700)

Black Brigade 164 40 88 20 14 80 Gonsbaby 45 00 8 40 Myman 3 60

131 ORIENTAL PARK, CUBA — CUARTA CARRERA 6 Furlongs — 3YO — Purse $600 Claiming

Ind	Horses	W	PP	St	¼	½	¾	Str	Fin	Jockeys	O	C
117²	Miss Kentex	109ᵇ	2	6			2nk	1¹½	1¹½	1hd	V Kamar	7-5	7-5
117	Maolissa	105	5	1			3nk	2¹	2½	2⁴	E T Moore	20	30
110	La Canter	105ᵇ	1	7			5¹	4³	3¹½	3hd	G Witmer	20	30
117⁸	Rolling Past	109	6	5			6⁷	6⁶	5¹½	4³	R Klein	5	5
——	Grace Whisk	*104	7	3			7⁶	7⁸	6⁶	5⁶	T Atkinson	5	8
——	Bugle Bell	*104ᵇ	3	4			1hd	3hd	4hd	6½	O Benitez	1-2	7-10
119	Lucky Seven	110	4	2			4¹	5hd	7⁶	7⁷	C Martinez	10	30
117	Mist of Time	105ᵇ	8	8			8	8	8	8	G Horn	20	30

P 4:03 Off 4:05½ Time 24 50 1-5 1:19 Start GOOD from Stall Gate Won DRIVING Place SAME Miss Kentex outlasted Maolissa in the last strides (Claiming Price $700)

Value to Winner $425—E Broderick ch f 3 Kai Feng—Kentex

Miss Kentex 6 80 4 60 4 00 Maolissa 21 20 4 20 La Canter 9 20

132 ORIENTAL PARK, CUBA — QUINTA CARRERA 6 Furlongs — 4YO&Up — Purse $600 Claiming

Ind	Horses	W	PP	St	¼	½	¾	Str	Fin	Jockeys	O	C
——	My Blaze	115ᵇ	3	4			4¹	2hd	2²	1¹	T E Ward	3½	3½
† 798³	Lord Dalton	115ᵇ	11	6			3¹½	3⁴	3³	2no	A J Fernandz	2½	3½
118²	Penway	*110	6	9			9²	6³	5¹	3½	T Coucci	5	6
——	Musical Jack	*110ᵇ	2	2			1½	1½	1½	4¹½	T Atkinson	2	4½
102³	Oklaqueen	*110ᵇ	8	1			2hd	5¹½	4½	5hd	H L Holcomb	20	30
† 118³	Whip Snake	110	12	8			5¹½	4hd	7³	6²	C

SOLO NOS VISITARAN ASES DE LA NATACION EN EL PROXIMO FEBRERO

La natación femenina es un deporte que siempre ha apasionado grandemente a los fanáticos que simpatizan con las actividades de los atletas amateurs. Cuba ostenta el campeonato olímpico centroamericano en esta especialidad, habiéndose enfrentado sus más notables estrellas de los útlimos seis años con las mejores nadadoras del circuito Centroamericano y del Caribe.

Pero hasta el presente no había sido posible presentar en nuestra propia patria un conjunto de cinco indiscutibles estrellas americanas de la división acuática, pues sólo en una ocasión, hace dos años, nos visitó Katherine Rawls y sus exhibiciones, por falta de preparación y anuncio, fueron casi ignoradas por el público. Sin embargo, la Dirección General de Deportes, durante el gran «meet» internacional del sábado 4 de febrero en la piscina del Hotel Nacional tendrá el altísimo honor de presentar a nuestro público a cinco sensacionales estrellas americanas, todas de records formidables, elaborados compitiendo en los campeonatos oficiales de la Unión Atlética de Amateurs de la gran nación vecina.

Nuestro compañero Julio Fernández, uno de los Asesores de natación de la D. G. N. D., acaba de recibir detalles importantes en relación con la selección del team de diez nadadores de Estados Unidos que ofrecerán, conjuntamente con los campeones cubanos, el más fantástico «meet de natación y diving jamás presenciado por los fanáticos cubanos. Mr. J. B. Lomon, Secretario de la Asociación de la Florida de la Unión Atlética Americana, que posiblemente vendrá a la Habana como director de la troupe «yankee» y que ha tenido a su cargo gran parte de la selección de los «swimmers» de su patria, ha indicado en el día de ayer quiénes son las cinco muchachas que están listas para venir a esta capital dentro de tres semanas

Se trata de un quinteto de reales estrellas: Mary Hoorger, campeona nacional de diving de diez pies en 1935 y el más grande prodigio juvenil que ha tenido el diving en Estados Unidos; su hermanita Ruth, la primera promesa de los clavados de fantasía en la actualidad; Evelyn y Dorothy Rawls, que con Katherine y otra hermana forman la «familia acuática», considerada en la gran nación norteamericana como una de las más bellas cosas que ha producido la natación y June Burr, otra estrella con records nacionales.

Team soberbio

A reserva de indicar en otra ocasión las especialidades a que se dedican las cinco formidables nadadoras que vendrán al meet internacional del 4 de febrero nos apresuramos a indicar sus nombres, que son legítimo timbre de orgullo para la natación estadounidense y que no la piscina del Hotel Nacional, frente a las chiquillas criollas, demostrarán cuánto valen.

Mañana nos ocuparemos del conjunto masculino—también cinco atletas—que estará encabezado por el campeón y recordman olímpico de los cuatrocientos metros, Jack Medica. Y hasta entonces recordamos a todos que el grandioso evento social-deportivo del 4 de febrero en el Hotel Nacional será el mejor festival combinado de la temporada. Dos conjuntos musicales amenizarán el baile de diez de la noche a tres de la mañana. Los salones del Hotel Nacional recibirán centenares de parejas, mientras más de tres mil personas seguirán el curso del primero y más importante evento acuático internacional que ha tenido lugar en Cuba.

Tópicos Futbolísticos

Por «PETER»

—La gran fiesta de esta noche en la Beneficencia.
—Inauguración de los Campeonatos de futbol juvenil.
—Justas de Inter-Institutos y Liga Intercolegial.

Al fin los fanáticos del futbol van a presenciar esta noche, en el Campo de Deportes de la Beneficencia, el espectáculo por el que han estado aguardando durante mucho tiempo y que sin duda alguna representa la más extraordinaria atracción que es posible presentar en nuestro ambiente balompédico con elementos locales.

Este espectáculo consiste, como bien saben nuestros lectores, en el hecho de que los ases extranjeros que se encuentran prestando servicios en conjuntos de este país se enfrentarán con las estrellas nativas, con las que han ido progresando por consejos o instrucciones de aquéllos.

El futbol se ha ido cubanizando de manera tal, que ya hoy estamos en condiciones de presentar una formidable Selección Cubana con magnífico chance de abatir a la extranjera. Sin embargo, nada puede predecirse sobre el resultado lógico de este encuentro, toda vez que las fuerzas están perfectamente balanceadas y cualquier detalle puede dar al traste con la más completa superioridad desplegada en el campo.

Lo que sí podemos resaltar es que cada jugada, cada movimiento de los atletas que tomen parte esta noche en el partido de las Selecciones, será observado con interés extraordinario por los fanáticos todos, ya que se trata de una jornada en la que cada uno de los jugadores tratará de realizar su máximo esfuerzo por proporcionarle el triunfo a la Selección en el que lo hayan incluído.

Imagínense ustedes lo que significa ver al coloso Juan Ayra, con sus saltos espectaculares, tratando de contener el empuje arrollador, peligroso, de toda una línea delantera compuesta por ases del futbol tico y con algunos refuerzos hispanos.

Chorens y Valdivia en una misma línea defensiva. Esa es una pareja que nos hará saltar de gozo esta noche en la Beneficencia. La ciencia y la fortaleza de ambos unidas para contener el ataque cubano. Magriñá, el sensacional delantero criollo que se ganó los aplausos de todo un público francés, luchando por burlar la defensa de su compañero Manuel Chorens. He aquí otro detalle que será motivo de observación por parte de los espectadores.

Para que los fanáticos todos puedan presenciar este juego con la claridad que la importancia del mismo requiere, se han colocado en la Beneficencia veinte reflectores más que reforzarán la batería de treinta ya instalados. Con estos cincuenta poderosos aparatos no cabe la menor duda de que se proporcionará una iluminación como jamás se ha podido dar en Cuba para un espectáculo deportivo.

Esto de por sí es otro factor de interés que servirá de atracción para el público futbolístico. Los que no han estado nunca en el interior de la Beneficencia, pensarán quizás que se trata de un terreno magnífico o cosa por el estilo. No hay tal cosa. Es un campo amplio y magnífico con todos los detalles que reúnen los más modernos campos de deportes y si a eso añadimos que se verá perfectamente iluminado, comprenderán nuestros lectores que es un lugar más que adecuado para ofrecer el gran partido entre Selecciones que esta noche se le brindará a los fanáticos amantes del deporte del balón redondo.

El programa oficial de la fiesta de esta noche, es el siguiente:

8:30.—Desfile de los atletas de los seis equipos de la Liga Inter-Institutos, de los seis conjuntos de la Liga Intercolegial y de las dos Selecciones.

8:45.—Partido entre los equipos de los Institutos de Marianao y del Vedado.

9:45.—Partido entre los clubs Academia Soto y Academia Unión 50.

10:35.—Encuentro final entre las Selecciones Extranjera y Cubana.

Todos estos encuentros se celebrarán con balones pintados de blanco, a fin de que pueda apreciarse su recorrido con mayor claridad.

Para dar una idea del interés que se ha podido anotar, la Dirección General Nacional de Deportes, bajo cuyos auspicios se ofrece esta función, ha dispuesto el traslado y colocación de setecientas sillas en el Campo de Deportes de la Beneficencia, para reforzar los palcos y las graderías.

Ya lo hemos dicho varias veces durante los últimos días, pero como se trata de extraordinaria importancia, queremos repetirlo e insistir sobre el mismo. Los precios que se han fijado para las localidades en esta función inaugural están al alcance de todos los bolsillos, pues se persigue a propósito de que no falte nadie.

La grada costará solamente treinta centavos y las sillas de palcos numerados, cincuenta.

La Banda de Música de la Beneficencia y los coros de cheers de los dos Institutos se encargarán de animar el espectáculo. Los representantes de los distintos planteles alentarán a sus compañeros en el primer partido del programa y lo cual viene a establecer un precedente en nuestro futbol, toda vez que es la primera vez que los Institutos invaden el terreno balompédico.

Esto se debe, como es natural, a los esfuerzos que ha realizado en ese sentido la Dirección General Nacional de Deportes y a la cooperación decidida de todos los Directores de los Institutos.

RECALDE Y URIA PREPARADOS PARA LA DURA LUCHA QUE LES ESPERA HOY EN EL FRONTON "HABANA-MADRID"

Aceitio y Azpeitia forman una buena combinación y serán contrarios de esa notable pareja. Muy buenos los partidos en otros turnos para esta tarde en la Bombonera de Belascoaín

Otro buen programa, de esos que lamentablemente se brindan a los fanáticos día a día en el Habana-Madrid, se presenta a la atención de los fieles habituales al palacete de Belascoaín y Sitios.

Con el calvito y Recalde mayoreando en el segundo match es difícil adelantar quién ha de ser el ganador, si se tiene en consideración que se ha reforzado el zaguero del segundo para nivelar almirablemente las fuerzas de este partido. En esa forma, es decir con Uria respaldando al joven delantero azul, el partido se peloteará de principio con alta intensidad y extraordinario calor, ofreciéndose en ese número uno de los matches más atrayentes de las últimas semanas.

Rementería y Buendía, rivales frecuentes en la Bombonera, se medirán en el último a pelotazo limpio. Los dos son seguros y trabajadores pero Julio lleva una pequeña ventaja en los cuadros alegres a causa del mucho juego que está sacando Rementería. Pero es que no debe olvidarse que Girón ha adelantado mucho y es ahora pelotari que puede entrar perfectamente en dos terceros partidos, haciendo excelente papel.

En el primero saldrán a la cancha Malluquiza segundo y Tacolo para medirse con Severino y Escarza, pareja que está mejorando rápidamente y que ha de lucir mucho en ese match. El hermano del partidario de los Cubs y su compañero tendrán que jugar a tod tren si han logrado la victoria en esa justa inicial de esta tarde.

PROGRAMA PARA HOY

PRIMER PARTIDO, a 25 tantos: Malluquiza segundo y Tacolo blancos, contra Severino y Escarza, azules. A sacar, ambos del cuadro 14 y medio.

PRIMERA QUINIELA, a 6 tantos: Recalde, Escarza, Severino, Malluquiza segundo, Tacolo y Uria.

SEGUNDO PARTIDO, a 30 tantos: Areitio v Azpeitia, blancos, contra Recalde y Uria, azules. A sacar, ambos, del cuadro 14 y medio.

SEGUNDA QUINIELA, a 6 tantos: Girón, Rementería, Salvador, Buendía, Azpeitia y Areitio.

TERCER PARTIDO, a 30 tantos: Girón y Rementería, blancos contra Salvador y Buendía, azules. A sacar, los primeros, del cuadro 14, y los segundos, del 14 y medio.

Resultado de la función de ayer

Primer Partido

Machín y Escarza, blancos	20
Girón y Tacolo, azules	25

Ganador: AZULES.

Primera Quiniela:

Ganador: ESCARZA.

Segundo Partido

Pedrito y Trecet, blancos	30
Areitio y Aníbal, azules	22

Ganador: BLANCOS.

Segunda Quiniela:

Salvador y Buendía, blancos	30
Aguinaga y Azpeitia, azules	22

Ganador: BLANCOS.

ESTA NOCHE

Gran programa de basket ball tenemos esta noche en el floor del Vedado Tennis Club en opción a la segunda junior de la Unión Atlética de Amateurs. Según el schedule oficial, el card ha sido combinado en forma excelente para reunir una buena legión de aficionados en el pintoresco de los Marqueses. El orden de los juegos es:

8:15—Universidad vs. Cubaneleco.

9:30—San Carlos vs. Fortuna.

En los dos choques se jugará bastante. En el primero, porque el team de la Universidad necesitará de todas sus armas para conquistar a los peligrosos tiradores del Cubaneleco, que ya hicieron daño derroche a los Marqueses del VTC, y en el segundo, porque el Fortuna ha ido mejorando desde su primera salida y parece en disposición de proporcionar buena lucha al San Claro está que tanto el Alma Máter, como los carboneros saldrán favoritos para ganar, pero lo que queremos significar es que no tienen nada seguro, pues aunque bien pudieran tropezar con dificultades en el floor.

CANO ANOCHE EL FIVE DEL «DEPORTIVO DE CARDENAS»

CARDENAS, enero 17 (Por teléfono).—El team de la Milagrosa, de Matanzas, y el Deportivo de Cárdenas, hicieron los honores en los juegos de basket ball que celebraron esta noche en el floor de los cardenenses. El team femenino de La Milagrosa derrotó al Deportivo con score de 16 por 8, y el team junior del Deportivo venció a Matanzas, en el segundo partido del primer match, después de perder el primer half con score de 16 por 8, y el team junior del Deportivo venció a Matanzas, en el segundo turno, en el match de hombres, con score de 40 por 33. Cárdenas había ganado el primer half, 20 por 16.

Sergio Cartaya.
Corresponsal deportivo.

SPORTS **DIARIO DE LA MARINA** SPORTS

AÑO CVII — LA HABANA, MIERCOLES, 18 DE ENERO DE 1939 — PAGINA QUINCE

UNIVERSIDAD-CUBANELECO Y FORTUNA-SAN CARLOS, EN EL BASKET JR.

Vedado venció al team de Güines en el encuentro de basket-ball celebrado ayer

En un juego que se fué de un solo lado después de terminado el primer cuarter, el Instituto del Vedado venció al Instituto de Güines con anotación de 66x36.

La gran experiencia de los jugadores que representan al Vedado y teniendo en su line-up a Fico López, impidieron a los muchachos de Rubén Morales desarrollar el juego del otro día, sucumbiendo con honra, ya que dieron cuanto podían durante todo el juego.

Mañana jueves a las 9.00 de la noche y en el floor del Club Deportivo Asturias, se enfrentarán los Institutos de la Habana y Vedado, los cuales se mantienen invictos, pues ambos derrotaron al Instituto de Güines con anotaciones parecidas.

En este juego se discute la supremacía provincial, dándole derecho al vencedor a discutir la zona Occidental contra el ganador de la Provincia de Pinar del Río, y más tarde discutir la supremacía nacional contra los ganadores del resto de las zonas de la Isla.

El Club Deportivo Asturias resultará demasiado pequeño para albergar a la gran cantidad de fanáticos de ambos teams, que llenaron hasta su capacidad el Stadium de Estrella y Subirana para ver en acción a los tradicionales rivales.

A continuación damos el resultado del juego de anoche:

Instituto del Vedado

	Fig.	Fog.	Fc.
F. López f	11	3	1
F. Medina f	5	0	2
F. Neyra f	1	2	1
A. Longa c	4	4	2
B. Guash g	3	0	3
R. Otí g	0	0	0
E. Blanco, g	1	0	1
R. Pagés g	0	0	0
C. Taboada g	0	0	0
J. Fernández g	0	1	3
J. M. Castellanas g	3	0	0
Totales	28	10	13

Instituto de Güines

	Fig.	Fog.	Fc.
J. Valeri f	5	4	0
A. González f	1	2	2
A. Valeri c	3	0	4
C. González c	0	0	3
F. Llano c	0	0	0
A. Hernández g	2	2	2
R. Sánchez g	0	0	0
R. Cuesta g	1	0	3
C. Fernández g	2	0	2
G. Collazo g	0	0	1
Totales	14	8	17

Anotación por halves

Instituto Vedado	28	38	66
Instituto Güines	15	21	36

Jugado en el floor del Club Deportivo Asturias, Enero 17 de 1939. Referees: Julio Fernández Corujedo y Ramón Azcárate. Anotador L. Baloyra, Time-keeper J. Valdés Orta.

Próximo juego: Jueves 19, en el Club Deportivo Asturias.

Instituto del Vedado vs. Instituto de la Habana.

UN VERDADERO CARNAVAL DE CAMPEONES SERA LA FIESTA DE PUÑOS DEL SABADO EN EL RING DE ARENA CERVEZA CRISTAL

El mejor programa entre amateurs ofrecido a la afición habanera como preparatorio del próximo Campeonato de los Guantes de Oro y del torneo con los Campeones de los Estados Unidos

El próximo sábado volverán los amateurs de los «Guantes de Oro» al anterior escenario de su gran éxito. En el ring de la «Arena Cerveza Cristal», se ofrecerá un gran programa de estrellas de cuarenta y nueve rounds y en el que se ofrecerán ocho peleas estelares entre los más destacados boxeadores, y entre ellos, cuatro campeones. Es el programa más sensacional que hasta el presente se ha ofrecido con los boxeadores amateurs.

Santiago Sosa, el campeón de las 126 libras, orgullo de la cuadra de Galbán Lobo, aparecerá en uno de los encuentros a la máxima distancia entre amateurs, contra Rubén Aldama, de la Academia Nacional.

Mario Díaz, campeón de los juniors light-weight, que siempre que sale al ring es para ofrecer los más sensacionales encuentros porque es de los que se faja de campana a campana, peleará también cinco rounds contra uno de los muchachos de la cuadra de San Juan de Dios, integrada por diecisiete boxeadores, todos los cuales aparecerán en el próximo campeonato de los «Guantes de Oro».

Guillermo Barrios, la sensación del campeonato pasado, la figura más destacada en el boxeo amateur durante el año 1938, campeón de las 118 libras, se medirá contra José Soto, a quien le concederá peso, ya que Soto es un feather.

Y el otro campeón que aparecerá en el programa es Reinaldo Gutiérrez, el leader de las 160 libras, que será el oponente de Carlos Chirino también en un encuentro, como los anteriores, a cinco rounds.

Los otros cuatro encuentros a cinco rounds serán los siguientes: Manuel Sánchez, de la Ruta 2, de los Omnibus Aliados, contra Luis Díaz Cruz, de San Juan de Dios; Armando Rodríguez contra Anselmo Delgado; Nicolás Dueñas frente a Roberto Crespo y Oswaldo Cantero, el sensacional Poey. Ya ven cómo, efectivamente, como dijimos antes, se trata del mejor programa que se le ha brindado a los aficionados.

Además se ofrecerán tres buenos preliminares a tres rounds. Ya dijimos que había un total de cuarenta y nueve rounds de boxeo. Y a pesar de la magnificencia del programa, las sillas del ring valdrán solamente sesenta centavos, la preferencia cuarenta centavos y la grada a veinte centavos.

Un verdadero carnaval de campeones.

AMATEURS ACES por DAN

—Algo sobre Ranchuelo.
—Cuál es el mejor player?
—El basket de esta noche.

Guabela Aixalá, que es el basketbolista que lleva más años en servicio activo, al extremo de que ya era estrella cuando Armandito Cuervo no había cumplido aún los siete años, asegura que el team del Atlético de Ranchuelo es de lo mejor que se ha visto en un floor cubano en mucho tiempo... Sin entrar en discusión. Guabela afirma que el team de Ranchuelo es más completo que el que tuvo el Deportivo de Cárdenas desde 1927 al 31... (Y Guabe tiene por qué saber las cosas, pues siempre ha sido uno de los mejores observadores que el game ha conocido aquí)... Cappy Campuzano, otra estrella local de la época que había que poner la mano detrás al saltar en los «jumps», dice que el juego desarrollado el lunes por Armandito Cuervo es el mejor que le ha visto al rubio forward de los Marqueses desde su entrada en el basket-ball hasta el presente... Y, muchos —entre los cuales nos encontramos nosotros—tenemos la impresión que Armando ha mejorado un 50 por 100 desde el año pasado al presente... Está pasando mejor, está saltando enormemente y está desarrollando un juego general más efectivo.

El problema de los teams locales es que dependen solamente de tres hombres, en tanto que Ranchuelo tiene un quinteto tan parejo que no se sabe quién es el mejor player del team... Sobre este asunto hicimos ayer una interrogación curiosa a varios amigos y no pudimos encontrar una respuesta concreta... Unos creen que Sanjurjo es el mejor player del equipo de Ranchuelo... Otros señalan a Mosquito Ordeñana y otros a Manolo García (el número 32 del team)... Los críticos dicen que Sanjurjo es el mejor y se apoyan en su juego all-around para afirmar tal cosa... El cienfueguero, efectivamente, es una estrella tirando, recogiendo pelotas debajo de su aro e impidiéndolas debajo del contrario... Gardea mucho, es ligero, y, aparte de eso, resulta un efectivo lanzador... Si continúa el paso que tiene ahora, pudiera llegar a ser el mejor center de Cuba en todos los tiempos!

Ranchuelo es el team indicado para enfrentarse al quinteto mexicano, si la Dirección General de Deportes se decide a traer a los campeones centro-americanos en febrero... Pero, será necesario que el coach Cueto dé un descanso a los muchachos... Jugando frecuentemente en la forma en que lo hacen ahora, a toda velocidad siempre, aún cuando sus contrarios estén a una milla de distancia en el scoring, los ases de Trinidad pudieran agotarse o llegar al aburrimiento, que mata tanto como el no practicar... A juicio nuestro, los jugadores de Ranchuelo debieran descansar unos 15 días por lo menos, dedicando su atención a otros asuntos, a fin de que no sean víctimas de una borrachera del sport.

Hemos recibido la revista del Club Náutico de Marianao, que es una de las mejores que se edita entre nuestras sociedades... Leyéndola nos enteramos del hermoso programa de fiesta que han combinado en el popular club de la Playa para 1939... Interesantísimo... También hemos sabido ayer que Carlitos Fernández, presidente del club, se encuentra recluído en sus habitaciones... Los clubs de base ball amateur han iniciado ya su entrenamiento de la primavera... El Yara jugó el domingo contra el team del Ferroviario y perdió por diferencia de una carrera... Chichí dice que seguirá probando jugadores hasta formar un gran team... Los muchachos del Cubaneleco también han iniciado su training y sabemos que tienen intención de presentar un gran team... Mientras tanto, en Cubaneleco Park continúa semanalmente la jornada de los «Cuatro grandes», donde intervienen las representaciones del Fortuna, Naval, Teléfonos y Regla... El Teléfonos y el Fortuna tienen dos pitchers de apellido «Rincino» que pudieran resultar un purgante para muchos bateadores...

El team junior de la Universidad tendrá que eliminar esta noche otro obstáculo de consideración en su camino hacia el campeonato de basket unionista... Los estudiantes están señalados para competir en el primer turno del programa fijado para el VTC., contra los eléctricos del Cubaneleco, que tienen magníficos tiradores... A segunda hora actuarán el San Carlos con el Fortuna... Los dos encuentros están fijados para el piso de los azules... Se dijo ayer en distintos corrillos que para 1939 no habrá temporada oficial de foot ball intercolegial, sino que cada club combinará su propio schedule, comenzando por incluir en sus primeras salidas a los equipos colegiales...

SIGUE ANIMADA LA JORNADA DE SQUASH ENTRE LAS DAMAS

Cerca de mil personas—sin que se exagere al mencionar esa cifra—y sin discusión alguna, la más nutrida y selecta concurrencia que jamás haya acudido a una función de Squash en Cuba, presenció el programa efectuado el pasado lunes en la cancha del Cubaneleco, en opción a los campenatos nacionales de la Federación del deporte.

Este desbordamiento de público hubo de provocarlo, seguramente, el emocionante partido que enfrentaba dos parejas femeninas invictas hasta el lunes: Pequeño-O-Shea, del Miramar vs. Cardona-Dubrocá, del Cubaneleco; habiendo vencido las primeras con score de 30 por 23, en un partido que, hasta el tanto veinte se peloteó de lo lindo.

En los restantes partidos, por los Singles Nacionales Masculinos, el campeón social, Andrés Lóriz, del Ferreteros, en admirable forma, venció 30 por 18 a Cabrisas, del Náutico de Marianao.

Otros resultados fueron: Pérez, del Fortuna, derrotó 30 por 27 a Sena, del Miramar y Pau, del Círculo Militar y Naval, dió la sorpresa venciendo a Obregón, del Casino Español de la Habana, con anotación de 30 por 27.

Para la noche de hoy, miércoles 18, comenzando a las 8:30, el sorteo nos ofrece interesante cartelera, en la que se destaca el partido que las hermosas hermanas Sutter, del Náutico de Marianao, celebrarán contra el invicto binomio femenino, no menos bello, Pequeño-O-Shea, del Miramar. De triunfar las hermanas, empatarán con sus propias contrarias, como leaders del campeonato de damas; pero de ganar Pequeño-O-Shea, obtendrán el campeonato y las medallas de oro, con etiqueta de invencibilidad. Este partido femenino será el segundo de la noche. El programa completo va a continuación:

R. Pau, (Círculo Militar) vs. E. Pérez, (Fortuna).

Hermanas Sutter, (Náutico de Marianao) vs. Pequeño-O-Shea, (Miramar).

R. Lastra, (Náutico de MarianMao) vs. A. Callava, (Miramar))

U. Marcos, (Círculo Militar) vs. M. Castro, (Cuerpo de Ingenieros).

Se recuerda a todos que la entrada es gratis.

BONITO TRIUNFO DE MATANZAS EN EL BASKET BALL

Después de perder el primer half por un punto de diferencia, los matanceros ganaron

MATANZAS, Enero 16 (Por Sergio Cartaya).—Los intrépidos chicos que defienden los colores del Instituto de Matanzas, en el Campeonato Nacional de Basket Ball Inter-Institutos, realizando un soberbio «Tour de force» en el segundo half, lograron superar por segunda vez al quinteto del Instituto de Cárdenas, en la serie que vienen efectuando ambos quintetos por el galardón provincial.

Los yumurinos desarrollaron en el período final del game, una bellísima labor, atacando desde todos los ángulos del floor y llevando a su score 28 puntos, mientras los cangrejeros solamente quedaban en 12, para así finalizar el choque con anotación de 48x33.

Laza y Gatell encabezaron el ataque de los locales, mientras Tom Gutiérrez y Soler realizaron prodigios en la defensa, rompiendo los «rushes» enemigos. Albertico Rojas y Pérez lucieron mejor en la ofensiva cardenense mientras que Barro garde6 bastante.

El triunfo alcanzado por los estudiantes matanceros es el duodécimo en sucesión que se apuntan en la actual temporada, manteniéndose invictos.

	Fig.	Fog.	Fc.
F.—A Irastorza (9)	1	2	4
F—A. Gatell (5)	6	4	2
C.—J. Laza (3)	8	3	1
G.—T. Gutiérrez (7)	0	2	4
G.—R. Soler (10)	0	1	4
F.—J. Rodríguez (8)	3	0	0
G.—J. Rosell (6)	0	0	0
G.—L. Rodríguez (11)	0	0	0
TOTALES:	18	12	15

	Fig.	Fog.	Fc.
F.—C. Pérez (3)	3	5	2
C.—A. Rojas (8)	7	3	3
C.—C. Sirvens (9)	0	1	3
G.—L. Bravo (6)	1	0	2
G.—A. Alfonso (12)	0	2	4
C.—R. Castro (13)	0	0	2
TOTALES:	11	11	16

Resultado:

E. Cárdenas	9	12	4	8—33
I. Matanzas	10	10	9	19—48

Referee J. Fernández. Anotadores Antonio Torres. Agulla. Cronometrista Marino Sánchez. Jugado en el floor de Matanzas. Enero 16 de 1939.

BUENA SERIE DE HANDBALL ESTAN EFECTUANDO EL CASINO DE PEPE ANTONIO Y EL LUYANO ATHLETIC

Se jugaron buenos partidos, lográndose un efecto interesante en la competencia. El equipo de Luyanó está jugando cada vez más. Detalles sobre los últimos partidos jugados

El lucido campeonato de hand ball que se está celebrando con brillantísimo éxito entre el team del Casino Español de Guanabacoa y el del Luyanó Atlétic Club, sigue su curso normal. No ha decaído en nada el entusiasmo de los primeros días en que se jugó en la hermosa y fresca cancha de la «Alianza Juvenil» en la villa de Pepe Antonio.

Anoche se jugaron los cuatro primeros juegos de la segunda vuelta en la cancha de los «Enigmáticos», y éstos lograron acortar la enorme ventaja en que cómodamente se había colocado el Casino.

Marín-Costales, del Casino, salieron a contender con los Hermanos López, del Luyanó Athletic Club. Fué un fácil triunfo para el Presidente del «Gording Sporting Club», ya que el simpático y diminuto Costales no pudo descifrar los rebotes lanzados por Mario y Manolo López. Hubo un momento en que el Presidente del «Gording S. Club» parecía agotado, peno no hubo tal, reaccionó prontamente y cuando cesaron los aplausos la pizarra marcaba 30x23 a su favor. Un punto para el L. A. Club.

En el segundo turno salieron al empate de la noche, dos grandes del hand-ball: Arana-Sirgado. Esta es una combinación que sabe jugar hand ball y al mismo tiempo tiene espíritu de combatibilidad; saca, remata, coloca y enchula con precisión matemática; pero la suerte no acompañó al magnífico Arana. Mata-Choquín, que defendieron los colores de los «Enigmáticos», supieron aprovechar las oportunidades en que el gran Emilio González, conocido por Choquín, hizo de las suyas y puede decirse que fué el que ganó el partido con un resultado final de 30x23. Otro punto para el Luyanó Atlétic Club.

Y comienza el tercero. Suárez-Alvarez, dos pinos nuevos del Casino son los oponentes de Valdés-Nico, que lucen en sus pechos sendas banderas del Luyanó Atlétic Club. Los muchachos del Casino comenzaron muy bien, pareció en los primeros momentos que anotarían ese punto para su bando, pero, el gran Nico, conocido por «Zumbón» y el nuncha bien ponderado Lucio Valdés, el «Borracho» no pensaron así y apesar del «pleito de perros» que se traían en todo el partido, pudieron al fin ganar con relativa facilidad 30x22, y son ya tres puntos los que lleva ganados el Luyanó Atlétic Club.

Para el cuarto y último partido de la noche tiene reservada el amigo Mujica, a una de sus mejores parejas: Mujica-Mujica. Se trata nada menos que de «Mis hijos», dos simpáticos y correctos vástagos del «Papá» Mujica, que juegan Hand Ball con coraje, inteligencia, seguridad y lo que es más valioso todavía, con corrección y caballerosidad en todos los momentos.

El señor Mata, vicepresidente del Club Atlétic de Luyanó; presidente de la Sección de Sports, capitán del team de hand ball y jugador del propio team, ¡cómo sube la basura en tiempo de remolino! me encarga muy encarecidamente ruegue a los fanáticos todos un poco más de calma que haga posible la continuación de la buena labor de los señores jueces.

Al propio tiempo me encarga el señor Mata, deje constancia de su agradecimiento más profundo para la señora de Mujica, su bella y simpática hija y damas de la Villa de Pepe Antonio, que con su asistencia dieron realce, esplendor y alegría a la velada de anoche.

Para el miércoles día 18 están señalados los segundos juegos de la segunda vuelta de esta contienda, cuyo estado es el siguiente:

	J.	G.	P.	Ave.
Casino	16	9	7	562.5
Luyanó	16	7	9	437.5

Como se podrá apreciar, no obstante las derrotas de anoche, el Casino tiene todavía una notable ventaja en esta simpática justa.

Adolfo Pérez Marrero.
Cronista social y deportivo.

SE JUGO UN ADICIONAL QUE RESULTO TRAGICO; LO GANO EL SONAMBULO

Ugartechea tuvo que suspender el etelar, al sentir un dolor en un muslo. Sigue la racha de estrellas a la enfermería... Pistón ganó la quiniela, pero anunció que no está en condiciones para jugar partidos. Ituarte y Ondarres les ganaron en adicional a 20 tantos, a 19 iguales, a Ibarlucea y Uriona. Bonito programa praa esta noche. Trágico el 1ro.

Por ELADIO SECADES

También en la pelota vasca los pamidientos vienen en racha... Ugartechea tuvo que suspender el estelar de anoche, cuando más animados estaban los puntos y cuando sus contrarios, el Divino Sonámbulo y Uriona habían soltado la vela a todo el viento de un dominio que hasta el momento de la suspensión era una realidad que no ofrecía dudas. Ugartechea empezó mal y mal estaba jugando. En la primera decena cometió el prepotente Joshe Luis seis faltas casi seguidas y aunque Tarzán Ibarlucea desataba un respetable ataque con la derecha, con eso lo único que había conseguido era acercarse tres tantos, a un empate que difícilmente hubiera cristalizado en la forma desastrosa en que se encontraba el recio zaguero de la escopeta de dos cañones.

En el momento en que la estrella de los cuadros no puede reaparecer como esperaba la Empresa del Jai Alai, el as de la zaga hace una mueca, se quita la cesta y marcha como un tiro a la enfermería. Dolor en la pierna. Está en la cueva unos minutos, sale, juega un tanto más, que gana Uriona con un derechazo que bota más de lo que debía y Ugartechea hace mutis nuevamente, esta vez llamando al Intendente, para decirle que no puede continuar.

Consecuencia del mal comienzo de Ugartechea, Ituarte y Uriona de entrada se ponen en seis tantos, sin que Ibarlucea y el Preponte hayan podido rodar un solo mosaico. Y hay que ver el dinero que aventuran los catedráticos, lo que en realidad no debe darse en la primera decena de ningún partido. El dinero que se está jugando en Cuba es el más valiente que puede concebirse. En esas condiciones el semáforo, se cantan travesas de veinte a seis y los once a cuarenta que salen a la atmósfera, son devorados por los golosos en el acto. Apenas Ugartechea agarra dos pelotas seguidas, Ibarlucea y él se acercan y entonces se nota el pánico de los que dieron logro con un brío prematuro. Un derechazo al medio de Ibarlucea, un remate de Ituarte que va al suelo y un ponche de Uriona sobre una pelota que al salir del rebote se pega a la lateral, ponen el partido a sólo tres puntos del empate (3-6). El cartón siete lo ganan los blancos, por obra y gracia de un canastazo de Uriona, que pasa a Ibarlucea y cuyo bote resulta demasiado elevado para Joshe Luis. Ugartechea encesta a gusto y cruza contra los cuadros diez y once y allí Ituarte, retrocediendo, pierde la pelota. (-4). Después de ese pelotazo, Ugartechea volvió a descender y no podía desarrollar su ataque característico. Tarzán lanzaba metralla al rebote cuando recibió la píldora en sus cuadros, pero eso, siendo mucho, no podía disminuir el dominio de Ituarte y Ugartechea, que elevaban todo el juego y toda la responsabilidad al compañero de Ibarucea.

En once tantos el Sonámbulo y el Negro, por ocho la pareja oprimida, Ugartechea se fué a la cueva, tocándose con la mano sin cesta el sitio adolorido. Salió, lanzó una pelota a guisa de prueba, y continuó jugando. Sólo pudo permanecer en la cancha un tanto más. El que ganó Uriona de un derechazo. La empresa anunció la suspensión y el prorrateo del 18 por ciento de las paradas de ganar. El nombre de Ugartechea amplía la lista de bajas transitorias e intesifica el dolor de cabeza del Intendente.

Y se combinó un adicional que fué como si se regara el asfalto con pólvora de la más fuerte... Ituarte y Ondarres, contra Ibarlucea y Uriona. El dinero salió parejo, pero Ondarrés en los primeros tantos jugó de manera tan desacertada, que todos los espectadores pensaron que no podría aguantar la candela. Ituarte, sólo en ese tramo inicial, parado en el medio de la cancha, hizo un esfuerzo extraordinario, que le significó terminar el partido doblado por el cansancio, aunque siempre jugando mucho más de lo que estaba jugando en el partido suspendido.

En dos ocasiones estuvieron adelante Ibarlucea y Uriona y en otras dos los que marcaron la superioridad numérica fueron el Sonámbulo y Ondarrés, quien en los últimos siete tantos (fué adicional a 20) se compuso y jugó una enormidad. El último empate fué trágico, a 19 y el escalón decisivo se peloteó lo suficiente para que la emoción de la clientela llegara a la locura. Ondarrés, echándose al suelo, devolvió dos rebotes muy difíciles. Ibarlucea pegaba con todo el brazo y con toda el alma atrás, sin poder reducir a Ondarrés, que encestaba y le ventaba la pelota. Por fin Ituarte entró bastante comodo y decidió el partido con un buen remate al rincón.

De los vencidos, el mejor fué Ibarlucea. De todos, el que más jugó fué Ituarte.

Pistón jugó y se llevó la primera quiniela, pero a pesar de eso, subió a la oficina y le dijo a Eguiluz que no le pusiera partido, porque había sentido dolor en la cintura.

El primero fué igualmente trágico. Ochoa y La Paz perdieron por un tanto con Ugalde y Alvarez. La última pelota la perdió La Paz, de revés, muy pasada.

Segundo y Lorenzo contra Elizondo y Ecenarro con Egozcue delante, Ecenarro perdió este partido hace pocas noches, de calle.

PRIMER PARTIDO A 25 TANTOS
Gurucega y Ermua, blancos contra Labat y Ibarlucea, azules. A sacar los primeros del cuadro 10 y los segundos del 10 con ocho pelotas finas.

Primera quiniela a 6 tantos
Irigoyen, Segundo, Argárate, Elizondo, Ecenarro y Lorenzo.

SEGUNDO PARTIDO A 30 TANTOS
Elizondo y Ecenarro, blancos, contra Segundo y Lorenzo, azules. A sacar los primeros del cuadro 10 y los segundos del 10 con ocho pelotas finas.

Segunda quiniela a 6 tantos
Juariste, Maguregui, Azpiri, Gutiérrez, Mendizábal y Egozcue.

TERCER PARTIDO A 30 TANTOS
Egozcue y Mendizábal, blancos contra Juariste y Azpiri, azules.

A sacar los primeros del cuad

EN FEBRERO LLEGARA A SANTIAGO DE CUBA LA FRAGATA ESCUELA DE BANDERA POLACA "DARPOMORZA"

SUSCITASE EN PINAR DEL RIO UN GRAVE PROBLEMA CON MOTIVO DEL "COMPRADOR UNICO" PARA LAS ESPONJAS

DE LA VIDA NACIONAL

LA SOCIEDAD LITERARIA "EL PROGRESO" DE S. SPIRITUS ELIGE DIRECTIVA PARA 1939

Distinguidos caballeros fueron designados para regir los destinos de la prestigiosa institución. Reparto de sobres con semillas frutales, entre los campesinos. Conferencias

La Sociedad Artística y Literaria El Progreso en las elecciones de Diciembre ha elegido la siguiente candidatura por mayoría de votos.

Presidente: Dr. José Antonio García López.

Vice: Dr. Raúl Mendigutia Silvera.

Secretario: Sr. Manuel Modesto Yanes.

Vice: Sr. Eduardo Cancio Campanioni.

Tesorero: Sr. Feliciano Sastre Trimiño.

Vice: Sr. Ignacio Muñio Quintero.

Vocales: Sres. Pedro Echemendía García, Dr. Heriberto Hernández Jiménez, Eloy Jiménez Pérez, José Mugica Fernández, Dr. Jorge Mendigutia López Rogina, Dr. Vicente Ramos Julien, Dr. Gregorio Pérez Fonseca.

Literatura, Artes y Ciencias: Dr. Gaspar de la Cruz Beci.

Hacienda o Comité de Casa: Anastasio Fernández Morera.

Intereses Generales: Dr. Manuel Orizondo Caraballe.

Actos y Fiestas: Dr. Ricardo Mendigutia López Rogina.

Música y Declamación: Sr. Gustavo A. Quirós y Fernández de Córdova.

Deportes: Dr. Joaquín Cañizares Pérez.

Operada

En la la acreditada Clínica Los Angeles de esta ciudad fué sometida a la operación del apéndice con gran éxito, la graciosa niña Nenita Valdivia, amantísima hija de los estimados y jóvenes esposos señores Julio Valdivia y María Josefa Aguilera. Esta operación la llevó a cabo el Dr. Manuel Orizondo Caraballe, auxiliado del Dr. Santiago Echemendía.

Ya se encuentra en la residencia de sus padres.

Restablecida

Se halla totalmente restablecida de la dolencia que venía padeciendo en estos días, la elegante y distinguida joven Sra. Elena Ramírez y Pérez, esposa del Dr. José Francisco Valdivia y García abogado y Notario de esta ciudad.

Trinidad y Hermano

En estos momentos se está llevando a cabo por la firma de Trinidad y Hermano, conocidos industriales de Ranchuelo, una gran propaganda sobre diversificación de cultivos en Cuba como medio de mejorar nuestro sistema agrícola dando conferencias agrícolas por radio el señor José García Zuerarity. En esta ciudad dicho señor en nombre de la citada firma comercial, ha regalado millares de sobres de semilla de fruta bomba, así como al Sr. Alcalde, para que éste distribuya entre los agricultores del Término. Al Club Rotario, Hogar Infantil, Escuelas Cívico-Militares y particulares. Así mismo dentro de poco, y en el salón de la oficina de la Compañía Cubana de Electricidad, será inaugurada una exposición de los productos hechos con dicha fruta.

Ha sido, pues, un esfuerzo más que está realizando Trinidad Hermano en bien de la agricultura.

Fallecimiento

Después de larga y penosa dolencia que venía combatiendo tenazmente la ciencia, dejó de existir en nuestra ciudad., rodeado de sus familiares, el antiguo comerciante de esta plaza, señor Antonio Suárez y Gutiérrez, oriundo de la ciudad de Trinidad y dueño que fué del establecimiento La Diana.

El acto de su sepelio vióse concurridísimo dadas las muchas amistades que en ésta llegó a tener.

Santos y Artigas

Para la segunda quincena del actual mes nos visitará el gran circo de Santos y Artigas que con tanto éxito ha estado artuando en esa capital. Su gran tienda de campaña será instalada en la plaza de la República.

Gabinete Optometrista

El señor Fernando Ibarra, experto optometrista graduado, acaba de instalar su Gabinete, montado con todos los adelantos modernos en la casa calle de Céspedes Nro. 43 en esta ciudad.

Enferma

Desde hace unos días se encuentra recogida en su elegante residencia, a causa de penosa dolencia, la respetable y distinguida señora Tula Serrano Cabrera viuda de Aguilera, tronco de una distinguida y antigua familia espirituana.

De su asistencia está hecho cargo el reputado Dr. Santiago Echemendía García.

Serra CARBONELL,
Corresponsal.

NOTAS DE GUANE

El día 14 dió comienzo el novenario a nuestro patrón San Indefonso.

Grandes preparativos se hicieron para dichas fiestas: Misa cantada por un coro le señoritas. Sermón y procesión. La Sociedad Unión Club ofreció una Verbena y baile y otros festejos que alegraron esos días.

Mejorada

Así se encuentra la distinguida señora Lila Camejo de la Fuente. Mucho nos alegramos de verla restablecida.

De temporada

Nos visita la encantadora señorita Nina Núñez, para participarnos que pasará una temporada en el hogar del Sr. Antonio Galán.

Grata permanencia.

Regreso

Ha regresado de la Habana la señora Tomasa Ramos de Rodríguez Vichot, acompañada de su gracioso hijo Danubio, que fué operado de la garganta por el Dr Codinach.

Las Catequistas.

Todos los sábados dan doctrina cristiana a los niños guaneros las señoritas María C. Cana, Presidenta de las Hijas de María; Manolita García Tesorera y las socias señoritas Lilia Barrio, Aída Peral, Oria Suárez, Mara A. Landin y Nila Martín.

Santa Misión en honor a Nuestro Señor y en bien de la niñez.

El Cine Dalia

Como siempre nos ofrece gran programa.

Jueves 19: La Vida de Joe Louis; domingo 22. La Bailarina, regia película por Ivan Gramford, Clar Gable y Fred Stain. Enero 23: día de San Indefonso: Ken Maynar y Walter Miller, titulada «El Sherif Vindivado» «El precio de un beso» por Mojica 25 de Enero la super joya en español «Nostradamus», por Juan José Martínez Casado y Gloria Morel.

Enero 29: «El Carnaval del Diablo» en colores por Fortuno Brananova.

Siempre los atentos empresarios Suárez y Díaz nos presentan las últimas creaciones del cinema.

Honda Pena

Mucha nos ha causado la muerte del Coronel José A. Bernal. A su viuda Carmen Rosa Rubio y a sus hijos, nuestra condolencia por tan sensible pérdida.

María Cristina PARRA.
Cronista Social.

EN COLON SE HA CONSTITUIDO EL CLUB DE LEONES

Asistieron a ese acto, las delegaciones de diversas ciudades. 20 fundadores

Un Club más de Iions International se ha constituido en la provincia matancera, tocándole ahora a Colón. La noche del 30 de Diciembre último tuvo lugar este acto, al que acudió nutrido grupo de leones del Club de Matanzas, Cárdenas y la representación de los leones de la Habana, que con la cooperación del activo León «Cheo» García Ravella del Club de Cárdenas, fué posible imprimir dinamismo y actividad en la fundación del Club de Colón.

El Vice-Gobernador Salvador Domenech, Juan Frias, Secretario del Distrito de Cuba; el Dr. Ramón García, Vice-presidente del Club de la Habana, acompañados de varios miembros de los Clubs de Matanzas y Cárdenas, y asesorados por el Representante del periódico «El Mundo», el entusiasta León Emilio Zequeira Castañeda, reunieron un valioso grupo de elementos sociales de Colón y procedieron a constituir el nuevo Club, celebrándose con ese motivo un sesión-comida en el Patio Andaluz del hotel Jai-Alai.

El Club de Cárdenas envió una magnífica representación que presidían el Dr. Ramón Amador y Sra., así como el Club de Matanzas, al frente de la cual venían el activo león José Manuel Martínez y Sra. con un grupo numeroso de leones de aquella ciudad.

La representación de la prensa en este acto fué numerosa, así como la de autoridades y elementos del rotarismo local, contándose entre ellos a su presidente el Dr. César Fernández.

Los veinte socios fundadores fueron presentados a los leones visitantes, habiendo reinado un ambiente de franca camaradería durante las horas que duró aquel magnífico acto.

La directiva del nuevo Club, quedó constituida en la siguiente forma: Francisco M. de León, Presidente; Dr. Angel Valdés Caro, 1er. Vicepresidente; Eduardo Castellanos, 2. Vice-presidente; Cap. Rogelio de la C. Quesada González, 3er. Vice-presidente; Joaquín Cartaya Herrera, Secretario; José Souto Campanioni; Tesorero; Emilio Zequeira, Domador; José A. Paltenghi, Tuerce-rabos; Angel Cruzet Prellezo, Domingo Méndez de la Noval y José García Viña, Vocales.

Se señaló la fecha del 4 de Febrero próximo para la entrega de la Carta Constitucional, organizándose para esa fecha magníficas fiestas con motivo de la visita de grandes núcleos de leones que para ese día se concentrarán en Colón, y a quienes les será ofrecido un Lanquete y un baile en una de las sociedades locales.

La primera gestión del Club de Leones de Colón ha sido la de solicitar de las autoridades correspondientes el envío a Colón de un equipo de bomba de riego. Disponiéndose el Club a laborar por porporcionarla si es que su demanda no encuentra eco en las esferas gubernamentales, ya que constituye una necesidad sentida en Colón.

Oportunamente iremos informando de las demás actividades del nuevo Club de Leones de Colón.

GOMEZ,
Corresponsal

EL CASINO ESPANOL, EL LICEO Y OTRAS ENTIDADES DE MELENA DEL SUR, ELIGEN SU DIRECTIVA

El Club Mercedita celebró elecciones y luego ofreció un ponche a los triunfadores y una matinéee bailable. También el Sindicato de Obreros de ese Central efectuó comicios

El Casino Español también celebró elecciones renovando su Junta Directiva en la siguiente forma. Presidente: José Porben Yáñez; Vice: Ramón García Fernández; Secretario: Benjamín Granda; Vice: José Suárez García; Tesorero: José Suárez Rodríguez; Vice: José A. Pérez Dajer; Vocales. Julián Dopazo, Angel Mediavilla, José Angel Brito, Antonio Gacheche, Roberto Vázquez, Juan Arbide, Julio Arcia, Gustavo Curbelo, Laureano García y Hermógenes Mediavilla; Suplentes: Ramón Canton, Sebastián Padrón, José Martínez, Juan Aguilar, Ruperto Lazo, Belén Fernández, Ignacio Vázquez Fausto Rodríguez, Dr. Raul Montes y Eladio Vázquez.

De la Sociedad Liceo

Hé aquí la Directiva electa en la Sociedad Liceo de ésta:

Presidente: José Martinez Alfonso; Vice: Ignacio Padrón Morejón; Secretario: Reinaldo Rivero Alba; Vice: Emilio Rivero Alba; Tesorero: Abel Mañalich Alfonso; Vice: Alberto Sánchez Rivero; Director Manuel Felipe Perea; Vocales: Rodolfo VázquezPlasencia, Ignacio León Vázquez, Hermógenes Mediavilla Mediavilla, Jorge Labarga Gómez, Arturo Blanco Oliva, Jorge Muñiz Curbelo, Antonio López Oliva, Alberto Arcia Blanco, José M. Pérez Molina, Luís Agudo Collazo; Vocales Suplentes; Emérito Hernández Masdeu, Baldomero García Pérez, Sergio Delgado Blanco, Raúl Blanco Mosquera, Emilio Blanco Blanco, José Suárez García, Domingo Rodríguez Andreu, Laureano García Rodríguez y Angel Mediavilla Mediavilla.

Deseamos a los electos en ambas entidades, todo género de éxitos en el desempeño de los cargos a ellos encomendados.

En el Club Mercedita

El Club Mercedita el pasado día 29 de Diciembre celebró elecciones recayendo los nombramientos para integrar la Diectiva del año 1939 en las siguientes personas:

Presidente: José Cabrera Díaz; Vice: Mario Obes Almeida; Secretario: Amado Alarcón Olea; Tesorero: Andrés Alarcón Escalada; Director: Rafael Buria Martínez; Bibliotecario: Artemio González Obes; Vocales: Basilio Alfonso, José D. Sánchez, Francisco Alfonso, Benjamín Cortes Testa, Simón Cabezas, Félix M. Gutiérrez, Helio Gutiérrez y José Izquierdo.

La toma de posesión efectuóse el domingo primero de Enero, con un ponche y matinée bailable. Felicitamos a los nuevos integrantes del Club Mercedita, que tantas glorias ha conquistado en la República por su labor cultural y patriótica.

En el Sindicato Obrero

También el Sindicato de Obreros del central Mercedita eligió su Directiva para el nuevo año. Hé aquí los triunfadores. Secretario General: Julián Alfonso; Vice: Miguel Alvarez Vasallo; Secretario de Finanzas: Rogelio Pedroso; Vice: Higinio Herrera; Secretario de Propaganda: Julio Herrera; Vice: Vicente Martínez González; Delegado ante el Patrón: Modesto Vovarrubias

En el Liceo de Guara.

La Directiva del Liceo del pueblo de Guara, para 199, quedó integrada en la siguiente forma: Presidente: Dr. Félix Diaz Ibarra; Vice: José Diego Roque; Secretario: Domingo Martin Ramos; Tesorero: Carlos Oramas Collazo; Vocales: René Montalvo Gejo, Senén Diaz Oramas, José Seijas Enrique y Arístides Roque Martínez.

Simpática Boda

El pasado día 11 del corriente contrajeron matrimonio en la villa de Güines, dos estimados jóvenes de esta localidad; nos referimos a Abraham M. Pérez Molina, estimado amigo y la espiritual señorita Oria Núñez León.

Ante el Juez Dr. Gregorio Martínez se efectuó la ceremonia, actuando como testigos por él: los señores José Rodríguez Suárez y Mario de la Cruz Toledo. Por ella: Eduardo Ma. Miranda y Eduardo Molina García.

Posteriormente a la ceremonia, se trasladaron los nuevos esposos a la residencia de los padres del novio, el estimado matrimonio José Pérez, y Fortuna Molina, donde se sirvió un exquisito «buffet» asistiendo numerosos amigos y amigas de los contrayentes gentilmente invitados.

Deseamos a los jóvenes esposos una ininterrumpida luna de miel.

El 28 de Enero en Mercedita

El próximo día 28 del corriente, aniversario del natalicio del apóstol Martí, en el Club Mercedita que preside el señor J. Cabrera Díaz, se llevará a efecto un acto cultural en el que tomarán parte distintos elementos de este batey y de Melena del Sur.

Además en dicho día se entregará a la niña o niño que haya nacido entre las 12 de la noche del día 27 y las 12 del 28, la canastilla martiana que dona el Club Mercedita, confeccionada por las alumnas de las Escuelas de Corte y Costura del Club.

Será un acto digno de la memoria de l Apóstol, aprovechándose la oportunidad para colocar en el parque infantil junto al Kinderganten que lleva su nombre un busto de Martí, con la ceremonia propia del caso, diciendo poesías alusivas los niños de las Escuelas, etc.

En próxima crónica informaremos sobre estos actos.

Reparto de Juguetes

Como en años anteriores, el pasado día 6 del actual y en los salones del Club Mercedita, tuvo efecto el reparto de juguetes a los niños del batey con motivo de la festividad de Reyes.

La Compañía Azucarera de Gómez Mena gentilmente donó dichos juguetes, y una comisión del Club, formada por los señores Mario Obes, Rafael Buria, José Izquierdo, Simón Cabezas, Amado Alarcón, José L. Martínez Félix M. Gutiérrez, Helia e Hilda Gutiérrez, Basilio Alfonso, Rafael de Armas, René Montalvo, Félix Muñoz y otros, procedieron en horas de la tarde al reparto aludido.

Más de 300 niños acudieron a los salones de la sociedad, a recibir sus juguetes, y la alegría de los rostros infantiles puso una nota rosa en el ambiente de la tarde. No quedó un sólo niño de los residentes en el batey del ingenio y lugares próximos, sin un juguete. Para cada niño o niña el día de Reyes fué alegre y bullicioso.

La orquesta de los hermanos Montero amenizó el acto y se organizó un baile infantil que duró hasta ya entrada la tarde, en el que participaron también algunos «niños» de 20 años en adelante.

De esta manera el Club Mercedita, con la cooperación de la Compañía Azucarera Gómez Mena que administra el estimado compañero Cabrera Díaz, festejó la fecha del día de Reyes. Y ya con las sombras de la noche, desfilaron los niños a sus domicilios llevando en la mano un juguete y en los labios una sonrisa de satisfacción...

MUÑOZ,
Corresponsal

DE AGUADA DE PASAJEROS

Felicitaciones

Las recibieron con tan fausto motivo, los empresarios de nuestro teatro, así como el Sr. Enrique Pinós, maestro de ceremonias que actuó en este acto tan atractivo como estimulante. Y, para nuestra Mirtha, que le favorezca la suerte por la senda del arte, que va a emprender, para satisfacción de este pueblo que la ve marchar con las mayores esperanzas de un retorno victorioso, y muy particularmente para los dichosos padres de esa linda «muñequita».

Enfermo

En laQuinta de Dependientes se encuentra recluido desde hace días, atendiendo a su salud. el conocido hombre de negocios Romualdo Ramón. Para este compañero, Corresponsal del periódico «Avance», hago votos por su total restablecimiento, para que pronto tengamos el placer de contarle de nuevo entre nosotros.

Modesto PERALES,
Corresponsal-Cronista.

ESTUVO 3 DIAS VEGA ALTA SIN LUZ ELECTRICA

La Compañía de Electricidad retiró de esa localidad al que atendía dicho servicio

Un numeroso grupo de vecinos ha elevado enérgica protesta a la Compañía Cubana de Electricidad, motivada por la supresión del empleado que la citada Compañía tenía en este pueblo, con la misión de atender el alumbrado público así como la autorización de dar servicio cuando por cualquier causa fuera interrumpido.

Con fecha primero de los corrientes quedó materialmente interrumpido el servicio, ya que el empleado encargado para esas atenciones, reside en Encrucijada y por no tener persona que le dé aviso, hace tres días que el servicio público está en suspenso, quedando el pueblo a oscuras todas las noches.

Esperamos que la Compañía en vista de las irregularidades apuntadas, no demorará en restituir al empleado que tan celoso era en el desempeño de su cargo.

Elecciones en el Liceo

El 29 del pasado Diciembre en junta general de asociados y cumplidos que fueron los estatutos de nuestra sociedad Liceo, se celebraron las elecciones para designar la nueva junta directiva que regirá los destinos de la Institución, resultando electos por aclamación los siguientes señores que han sido reelectos para el año de 1939:

Presidente: Valentín Fernández; Vice: Narey Ramos; Tesorero: Angel Furrazola; Vice: Severino Sousa; Secretario: Sebastián Febrer; Vice: Miguel Borrota; Vocales: Jaime Montaner, Juan Trujillo, Conrado Portal, Antonio Dorta, Juan González y Pablo Fuentes.

Felicitamos a los miembros de la directiva por su acertada dirección en los destinos de nuestro máximo centro de cultura durante el año que acaba de terminar, deseándoles nuevos triunfos durante 1939.

Felicitación que hacemos extensiva a los socios en general.

Notas de Duelo

En Santa Clara, adonde fué llevado para atender a su curación falleció ayer el estimado vecino de ésta, señor Tranquilino Andrade que deja sumidos en profundo sentimiento a su viuda e hijos que durante su enfermedad tuvieron para él los mayores cuidados y atenciones.

Nos unimos al duelo de tan estimadísimos vecinos.

—A una avanzada edad y sin que los cuidados de sus familiares y la ciencia pudieran impedirlo, falleció en la madrugada de hoy el señor Leonardo Cabrera Carazana, tronco de una memorable familia de esta localidad donde gozaba de la estimación y aprecio en general.

A su residencia llegan los testimonios de sus inumerables amistades, esperándose que su sepelio constituya una de las más grandes demostraciones de los méritos que gozaba el extinto.

Reiteramos a sus familiares nuestra pena y que Dios acoja el alma del amigo que nos abandona, haciendo votos porque sus deudos sepan sobrellevar con la debida resignación este rudo golpe del destino.

Base Ball

El domingo 8 del actual tuvo efecto en los terrenos de «La Quinta», sensacional encuentro entre los potentes teams de «Trinidad y Hno.» del central Reforma y «Regalías el Cuño», de La Quinta, saliendo victoriosos los muchachos de Reforma con la anotación de 8x6, habiéndose presentado en mala forma el pitcher de La Quinta, Pablo Ramírez, fué a lo que mayormente se debió la derrota sufrida por el team que tan acertadamente dirigé el entusiasta manager Virgilio Monteagudo. A Ramírez le fueron anotadas 7 carreras, permitió 9 hits y dió cuatro bases por bolas en cuatro innings.

La labor realizada por el pitcher Beto Mayo sustituto de Ramírez, es digna del mayor encomio ya que silenció a las huestes de «Trinidad y Hno.» reduciendo su ofensiva a 3 hits en los 7 innings en que actuó.

A continuación el score:

TRINIDAD HNO.

	V.	C.	H.	O.	A.	E.
Severo, cf.	4	1	0	1	0	0
Crispín, 3b	5	2	2	3	3	1
Santiago, ss.	4	2	2	3	0	0
Rojas, 2b	4	1	0	1	0	0
García, lf.	5	0	1	1	0	0
González, 1b	4	0	3	7	0	1
Garmendía rf	5	2	2	0	0	0
Fernández, c.	1	0	0	2	0	0
Soter, p.	5	0	0	0	4	0
Juan José, c, (x)	4	0	2	9	0	0
Totales	41	8	12	27	7	2

(x) por Fernández en el 2o.

REGALIAS EL CUÑO

	V.	C.	H.	O.	A.	E.
M. García, lf.	5	1	2	3	0	1
M. Oliva, rf.	5	1	1	0	0	0
A. Monteagudo, 2b	5	2	2	4	4	0
E. Emilio, 3b	3	0	0	2	0	1
R. González, cf.	5	0	2	1	0	0
J. A. Castro, ss.	5	0	0	1	2	0
E. Toledo, c.	2	0	0	5	1	0
G. Quintanilla, 1b	4	1	1	6	0	0
P. Ramírez, p.	1	0	0	0	0	0
P. Mayo, 3b (x)	2	0	1	0	0	0
B. Mayo, p.	3	0	1	0	2	0
J. González, c. (xx)	2	1	0	5	0	0
Toteales	42	6	9	27	9	2

x) por E. Emilio en el 4o.
xx) por E Toledo en el 5o.

Anotación por entradas

Trinidad Hno.	4	3	0	0	0	1	0	0	0 — 8
Regalias el Cuño	2	0	2	0	0	2	0	0	0 — 6

SUMARIO

Carreras empujadas: Severo 1 Santiago 1, González 2, Garsendia 1. Fernández 1, J. José 1, Oliva 2, Monteagudo 2, González 2; Struck outs: Ramírez 1, Soter 8, Mayo 1; Bases por bolas: Ramírez 4, Soloer 1, Mayo 1; Two bases: J José 1, Martín, García 2, Aliva 1, Monteagudo 1, R González 1; Three bases hits: Garsendía 1, R. González 1; Anotador, Fuentes.

Angel FURRAZOLA,
Corresponsal

SOCIALES DE FLORIDA

Demostración de Gratitud

El Club Rotario ha tenido un gesto plausible al reconocerles a los Administradores de los Centrales Vertientes, Agramonte, Estrella, Florida y Céspedes y a sus auxiliares, una demostración de que esta sociedad de Florida no pasa inadvertida la actuación generosa de estas Compañías, contribuyendo constantemente al bienestar de esta localidad para todo lo que signifique progreso y mejoramiento. Por eso uno de sus más distinguidos compañeros Sr. Abelino Novoa tuvo la feliz iniciativa de esta demostración de agradecimiento que mereció la aprobación de todos; y en la sesión-comida próxima pasada concurrieron a la mesa rotaria acompañados de sus distinguidas esposas toda la oficialidad de estos colosos azucareros, donde recibieron una demostración afectuosa, no solamente de los Rotarios que también asistieron con sus compañeras, sino de toda la representación de las clases vivas de esta localidad.

Fueron comensales de honor Mr. Bienvenu y Sra, del C. Vertientes; Villa y Sra. del Central Agramonte, Porte, Dumas y Sra. por el C. Estrella; Fox y Schaum, por Florida; Alcalde Municipal Rivero; Dr. José Peñate y Sra, (Juez de Primera Instancia); Vega y Sra., y un numeroso grupo de distinguidas personalidades entre las que también estaba Eduardo Dumenigo, Jefe de la Policía de esta sección.

El acto fué ofrecido por el Vice Presidente del Club Felix Alonso, ya que el Presidente era uno de los que recibía esta demostración, y nos deleitaron con su acertada disertación los Rres. Toimil, Zamora y Aurelio Pérez. Mereciendo todos cálida felicitación.

Fué una noche de verdadera camaradería, donde no faltaron los chistes y alegría entre los comensales.

ALVAREZ,
Corresponsal

MUY AGASAJADO EL SECRETARIO DE SANIDAD DURANTE LA BREVE VISITA QUE HIZO A MATANZAS

Sigue muy inquieto el vecindario de Camagüey a causa de la epidemia tífica. Incendio de caña. Un hombre herido de bala que no sabe cómo se encuentra en dicho estado

PINAR DEL RIO

INCENDIO DE UNA COLONIA

PINAR DEL RIO, enero 17. DIARIO. Habana.—En el barrio El Muelle, del término de Cabañas, se incendiaron los campos de caña del señor Felipe Costa, ardiendo dos mil arrobas de ese fruto.

—Francisco Román, obrero de las minas de Matahambre, ingirió, para suicidarse, tinta rápida, sufriendo grave intoxicación.

—Se celebraron solemnes honras fúnebres al cumplirse otro aniversario de la muerte del doctor María Cabada. También se efectuó una peregrinación a su tumba.

—Los armadores y pescadores del puerto de La Coloma, celebraron una asamblea con motivo de la implantación del decreto-ley sobre la compra de esponjas, la instalación del taller único y un solo comprador. Solicitarán de la Secretaría de Comercio un estudio minucioso del problema, pues de llevarse a cabo lo estipulado por la ley, se ocasionará perjuicios a los pescadores, beneficiándose la Cooperativa de Batabanó. También solicitarán del secretario de Comercio que designe un delegado para que se traslade a La Coloma y escuche las razones que le expondrán. Los pinareños aconsejan que se impida la formación de un trust que conducirá a la miseria a muchos pescadores.—Guillermo Rodríguez, corresponsal.

LA HABANA

SENTIDO FALLECIMIENTO DE NUESTRO CORRESPONSAL EN SANTA FE

NUEVA GERONA, Habana, enero 17. DIARIO. Habana.—Ha fallecido en Santa Fe el coresponsal del DIARIO DE LA MARINAü señor Manuel F. Julbe, abatido por cruel enfermedad. En nombre del DIARIO he dado el pésame a sus familiares.

Incidente lamentable

Ayer, en la jefatura local de Sanidad, sostuvieron un violento altercado el recién nombrado jefe de Sanidad, doctor Rodríguez, con el doctor Luis Gualda Royo, nuevamente nombrado para ese cargo. Debido a la intervención de varios amigos, no hubo que lamentar desgracias.—Montané Soto, corresponsal.

MATANZAS

AGRADABLE VISITA

CARDENAS, Matanzas, enero 17. DIARIO. Habana.—El secretario de Sanidad, doctor Manuel Costales Latatú, visitó esta población en la tarde de hoy, realizando una inspección sanitaria. Se espera que de esa visita habrán de derivarse realidades beneficiosas para esta ciudad.—González Bacallao. corresponsal.

HUESPED DE MATANZAS EL SECRETARIO DE SANIDAD

MATANZAS, enero 17. DIARIO. Habana.—Hoy fué huésped de Matanzas el secretario de Sanidad, doctor Manuel Costales Latatú, quien visitó la Jefatura de Sanidad local, el dispensario antituberculoso y el hospital civil, siéndole ofrecido «café de honor en el cuartel Gobernía» por el jefe de este distrito militar, teniente coronel García Pedroso.

El doctor Tapia, director del hospital, y el jefe de Sanidad local, doctor Soler, hiciéronle ver las necesidades urgentes de Matanzas en el orden sanitario, olvidada por nuestros legisladores.

El doctor Costales siguió viaje a Jovellanos, Cárdenas, Varadero y Colón, donde se propone girar una inspección, de la que saldrá seguramente peor impresionado.—Lovio, corresponsal.

CAMAGUEY

INMUNIZACION CONTRA LA FIEBRE TIFOIDEA

CAMAGUEY, enero 17. DIARIO. Habana.—Distintos barrios de esta ciudad están siendo inmunizados contra la fiebre tifoidea, la que con gran alarma de la población continúa propagándose rápidamente por la ciudad. Todos los días se reportan nuevos casos.

—Distinguidas damas y caballeros han fundado la organización que lleva como título «Asociación de Auxilio al Niño de Camagüey», que tiene como finalidad socorrer a los niños sin distingos de clases o sexos.

—Según una denuncia presentada el menor Fermín Vega Perdomo fué golpeado brutalmente por un individuo, el cual se dió a la fuga.

—El jefe del puesto militar de Elbot, en unión de un soldado condujo a Emergencia a Diego Andrés Pedroso, de la finca «Las Catalinas» que presentaba una herida de arma de fuego, manifestando que desconocía cómo se la había producido. El Juzgado investiga el caso.

—Fué asistido en Emergencia el menor Bienvenido Lazcano González de 14 años, de una grave herida en el antebrazo izquierdo. Declaró el padre del menor que al tratar éste de matar un gavilán, se le cayó la escopeta alcanzándole el proyectil al dispararse el arma.—Hernández, corresponsal.

ORIENTE

PROXIMO ARRIBO DE LA FRAGATA ESCUELA POLACA

SANTIAGO DE CUBA, enero 17. DIARIO. Habana.—En los primeros días de febrero llegará a este puerto la fragata polaca «Darpomorza» de tres mástiles, dedicada a buque-escuela. Tiene 76.60 metros de eslora. Fué construída en Alemania, en el año 1909. Es su comandante el capitán Constanty Kowlesky. Cuenta con una tripulación de 96 hombres, dos oficiales, un capellán, un profesor, un instructor, veinticinco cadetes y varios grumetes.—García, corresponsal.

COMENZO A MOLER EL CENTRAL «SAN GERMAN»

SAN GERMAN, Oriente, enero 17. DIARIO. Habana.—Hoy dió comienzo a la zafra el central «San Germán».—Díaz, corresponsal.

LA PATRULLA POLICIACA

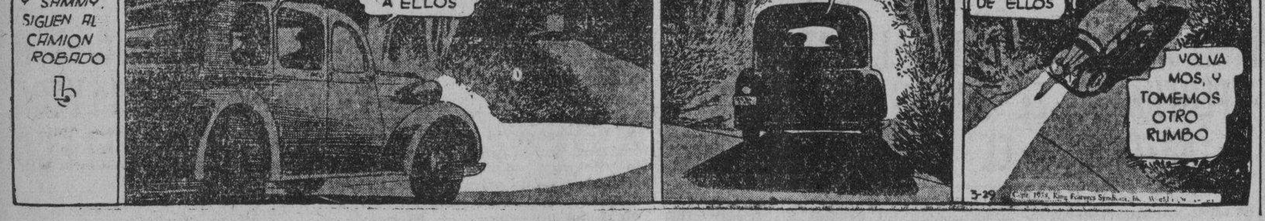

TITINA LA MECANOGRAFA

EL PATO PASCUAL

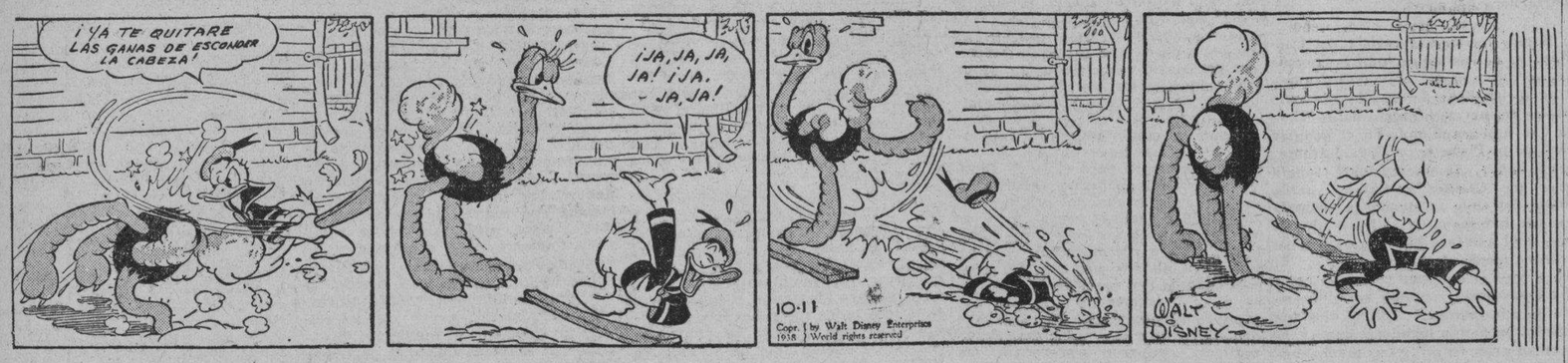

EL PROFESOR NIMBUS

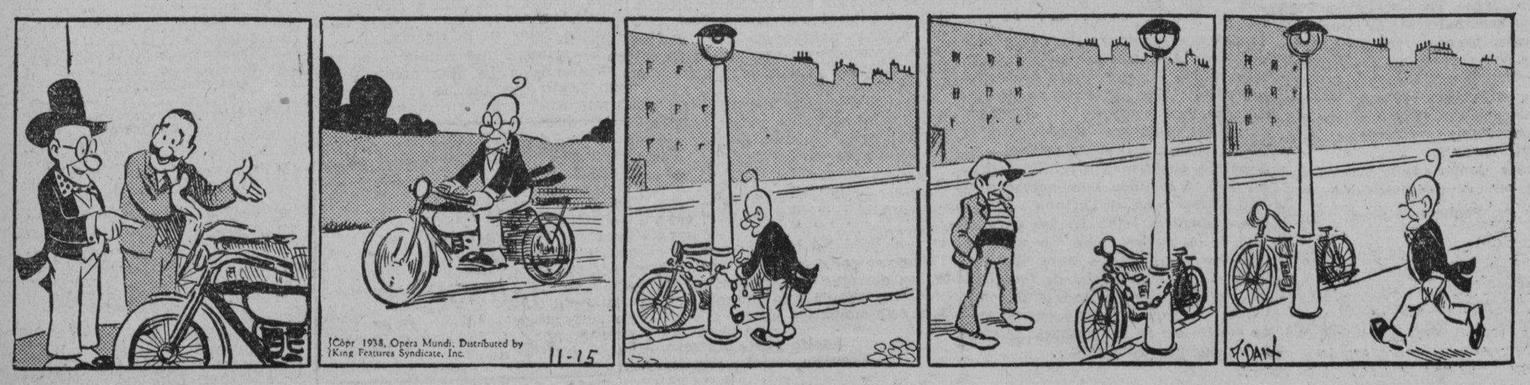

CRUCIGRAMAS

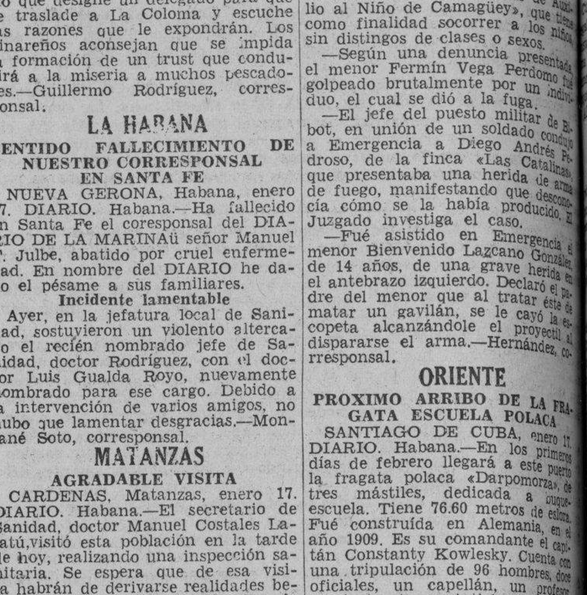

HORIZONTALES

1.—Cierta hiedra de la China.
3.—Aldea de Italia, en el Piamonte.
9.—Interjección.
11.—Antes meridiano.
12.—Papagayo grande.
13.—Río de Suiza.
14.—Terminación de infinitivo.
15.—Río de Francia.
17.—Valle entre Francia y Alemania.
18.—Terminación de aumentativo.
19.—Flor.
21.—Preposición inglesa.
23.—Conjunción.
24.—Terminación de infinitivo
27.—Cacahuete.
30.—Concejal.
33.—Mar de Asia.
34.—Mamífero cuadrumano.
36.—Pronombre.
38.—Pronombre personal.
40.—Antes de Cristo.
43.—Nombre de la e larga griega.
46.—Naipe.
47.—Una de las islas Canarias.
49.—Rey de los hunos.
50.—Afirmación Nacional.
51.—De esta manera.
53.—Cerveza inglesa.
54.—Terminación de infinitivo.
55.—Scciedad Anónima.
56.—Gran río de Europa.
57.—Interjección.

VERTICALES

1.—Loma de la Habana.
2.—Mar al Sur de Asia.
3.—Parte del cuerpo humano.
4.—Igual al 53 horizontal.
5.—Voz que se usa repetida para arrullar a los niños.
6.—Símbolo del Sodio.
7.—Flúido aeriforme.
8.—Rezar.
9.—Rostro.
10.—Pendiente.
16.—Prefijo que significa dos.
19.—Número romano.
20.—Conozco.
22.—Estado del Brasil.
23.—Río de Africa.
25.—Instrumento para mover embarcaciones.
26.—Río de Colombia.
27.—Sílaba que repetida resulta apodo familiar.
28.—Símbolo del Sodio.
29.—Río del Uruguay.
31.—Nota musical.
32.—Artículo.
35.—Carta geográfica (pl.)
37.—Conozco.
38.—Adverbio de tiempo.
39.—Planta medicinal de olor fuerte y nauseabundo.
41.—Cabello blanco.
42.—Adorad.
44.—Infusión.
45.—Que niega la existencia de Dios.
46.—Parte del ave (pl.)
48.—Agarradera.
49.—Yerno de Mahoma.
52.—En (en inglés)
53.—Preposición inseparable.

A. L. G.

Solución al Crucigrama anterior

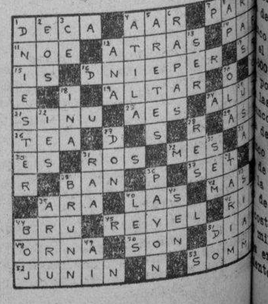

M.E.C.D. 2016

CONSTITUYEN UN GRAN PELIGRO PARA LA SALUD PUBLICA, LAS VACAS MORDIDAS POR PERROS RABIOSOS

HABANERAS

LA MODA ACTUAL

DETALLES DE BUEN GUSTO

Un obsequio de fiambres es siempre bien acogido por las visitas. En la foto se ve un juego para café, de aluminio laminado, y un bello mantel cuyos motivos son tomados de las rosetas que presentan el hielo y la nieve bajo el microscopio.

REGALOS MASCULINOS

Cuando se quiera hacer un buen regalo, dentro de las reglas del buen gusto y la novedad exclusiva, hágase una visita a la Casa Pérez, en Neptuno, 19, entre San Nicolás y Manrique, donde encontrarán las camisas más finas para caballero en todas las tallas, los pijamas, cuellos, pañuelos, jaquets de algodón y lana, batas de cuarto y baño y las variadas y elegantes corbatas que resultan el regalo más apreciado por los hombres modernos.

NOTAS DE PARIS

De la visita a París de la Reina Isabel han quedado recuerdos imborrables en el movimiento de la moda. Madame André Maurois apareció con un traje de **satén** negro que hacía resaltar la magnificencia de su collar de diamantes. La Condesa de Maigret llevaba un modelo azul celeste noche con un **parure** de estrellas de brillantes. Lady Mendl lució interesante en una picante variación del tema escocés en **chiffón** de color celeste y blanco.

Molyneux confeccionó crinoline para alguna de sus clientes más famosas para llevar en las fiestas de fin de año. Uno era para la princesa Margarita de Hesse, uno modelo romántico de cintas de raso negro. La falda se componía de tres vuelos fruncidos, la blusa entallada era adornada con un ramo de violetas blancas. Lady Mendl eligió un modelo de tul azul pálido con **panniers** a lo siglo XVIII, la flusa entallada y drapeada y una falda inmensamente voluminosa.

Los crinolinos de 1939 se lucieron en una de las noches de gran gala de la Ópera. Una elegante muy conocida llevaba el modelo de **Lanvin** de terciopelo negra con la falde enormemente ancha recogida en una pieza plana sobre las caderas. El vaporoso bolerito cubierto todo con diminutos círculos formados con vuelitos de tul negro evocaban las **chinoseries** del siglo XVIII. El peinado alto empolvado y enroscado con perlas completaba el efecto.

Igualmente amplio, aunque algo menos voluminoso, era otro modelo de **Schiaparelli** de tul azul, zafiro con ancho cinturón-corselete y lazos cruzados en los hombros de cinta de raso del mismo tono.

Un grupo llamativo incluía dos trajes de tipo crinolina pero con cuello y mangas largas. Un modelo era de la casa **Warth** y se llama **Coquette**. Es de dos piezas con la falda de tafetán negro con rayas de raso. Las rayas están en forma de girnaldas, combinada con un **basque** de terciopelo negro. La parte de delante y el antebrazo de los de las mangas estaban bordados con relucientes piedras de fantasía. El traje se completaba con el bonete para de noche de la casa **Worteh**. La parte de atrás en forma de diadema hecho de cinta de terciopelo negro que alcanza con cinta del color de las piedras.

Otro modelo era de **Maggy Rouff**. Se llama **Goncourt** y es de raso de color verde-vitriolo con el dobladillo de terciopelo color granate. Muy ancho por detrás y cubría un refajo de crinolina anténtica.

GALLETICAS INGLESAS

Entre las distintas marcas de galletas de biscuit se destacan las de **Peek Frean and Palmers**, antigua y conocida firma inglesa que fabrica hoy variedad de galleticas que simplifican los tes, cocktails y desayunos, luciéndose mucho también para acompañar los aperitivos.

Vienen en latas perfectamente envasadas con sabores diferentes, en dulce y saladas, constituyendo un delicioso servicio que saben apreciar las verdaderas amas de casa, cuando quieren obsequiar a las visitas.

ASI FUE...

Lo sentí; no fué una
separación, sino un desgarramiento;
quedó atónita el alma, y, sin ninguna
luz, se durmió en la sombra el pensamiento.

Así fué; como un gran golpe de viento
en la serenidad del aire. Ufano,
en la noche tremenda,
llevaba yo en la mano
una antorcha con que alumbrar la senda,
y que de pronto se apagó: la obscura
asechanza del mal y del destino
extinguió así la llama y mi locura.

Vi un árbol a la orilla del camino
y me senté a llorar mi desventura.

Así fué, caminante
que me contemplas con mirada absorta
y curioso semblante.

Yo estoy cansado, sigue tú adelante;
mi pena es muy vulgar y no te importa.
Amé, sufrí, gocé, sentí el divino
soplo de la ilusión y la locura;
tuve una antorcha, la apagó el destino,
y me senté a llorar mi desventura
a la sombra de un árbol del camino.

Luis G. URBIN

MENU DEL DIA

Almuerzo	Comida
Estofado con menudos	Crema de papas.
Pescado Menier.	Costillas de langosta.
Pollo a la Chanfaina.	Road beef con puré de papas.
Ensalada de papas y coles.	Ensalada de habichuelas.
Postres de naranjas.	Helado de coco.

RECETAS DE COCINA

Paella a la Valenciana

Se fríen en una cazuela de barro manteca y aceite mezclados en cantidad de cebollas, unos pimientos, y tomates picaditos. Cuando eve en él los pollos picados en trozos y carne de puerco sazonada con sal y limón, echándoles dos tazones de caldo para que se cueza. Se le salcochan, camarones, calamares, cangrejos moros y ruedas de pargo o serrucho. Echa arroz de Valencia en la cazuela con los pollos y la carne, cubriéndolo con agua y probándose de sal. Cuando se esté secando se le añaden las ruedas de pargo y el marisco, dejándolo hervir un rato más dándole color con azafrán. Al estar blando el arroz se adorna con pimientos morrones, petit-pois, y alcachofas dejándolo con poca candela para que no hierva sino que se acabe de cocinar con el vapor sirviéndose en la misma cazuela.

M. R. de FONTANILLS

DIEZ DIAS DE PLAZO PARA LA DECLARACION DE PRECIOS DE PRODUCTOS ANTICATARRALES

Aprobado por resolución de Comercio el modelo oficial en que se determinarán los precios de dichas especialidades. En el plazo ya mencionado deberán llenarse los impresos ya aprobados

Cumpliendo con el acuerdo de la Comisión Asesora creada por Decreto número 1,396 de 9 de Julio de 1938, y adoptado en la sesión del día 30 de Diciembre último, el secretario de Comercio, doctor Edgardo Buttari, dictó ayer una resolución por la cual inicia la regulación de los precios de las especialidades conocidas por anti-catarrales, y comprendidas en el inciso a) del artículo 29 del Reglamento promulgado. Dicha resolución dice así:

POR CUANTO: De acuerdo con lo dispuesto en el artículo 31 de dicho Reglamento, los fabricantes que elaboren sus productos en Cuba, sean nacionales o extranjeros, las sucursales de laboratorios, los representantes de las fábricas extrajeras o los importadores, cuando no existieran en Cuba representantes de estas fábricas, los agentes y los comisionistas señalarán el precio de venta al público de sus respectivos productos, sin perjuicio de la facultad que el artículo 32 concede al que suscribe para fijar los precios en su justo límite cuando éstos resultaren excesivamente altos o bajos.

POR CUANTO: El artículo 40 del Reglamento autoriza al que suscribe para señalar la forma y plazos dentro de los cuales deberán las personas señaladas en el artículo 31 de remitir a la Secretaría de Comercio la relación de sus productos, artículos y mercancías, y el precio de las mismas a los fines de su regulación.

POR CUANTO: De acuerdo con lo dispuesto en el artículo 21 y a los fines de facilitar la labor de la regulación de precios, se ha confeccionado ya el Modelo Oficial que deberán llenar las personas y entidades comprendidas en el artículo 31 del Reglamento.

POR TANTO: En uso de las facultades que me están conferidas por el Decreto número 1396 de Julio de 1938, contentivo del Reglamento para el ejercicio de los aspectos mercantiles de la fabricación y venta de drogas, productos farmacéuticos y material quirúrgico, publicado en la Gaceta Oficial correspondiente al día 11 del propio mes y año.

RESUELVO

PRIMERO: Aprobar el Modelo Oficial confeccionado y que deberán llenar las personas y entidades a que se refiere el artículo 31, a los efectos de la regulación de los precios de las especialidades farmacéuticas, biológicas y opoterápicas, comprendidas en el inciso a) del artículo 29 del Reglamento.

SEGUNDO: Comenzar la regulación de precios por aquellas especialidades farmacéuticas conocidas vulgarmente bajo la denominación de «anticatarrales», cualquiera que sea su aplicación y forma farmacéutica, a cuyo efecto todas las personas y entidades que elaboren, representen o importen libremente dichos productos deberán, dentro del término de diez días hábiles contados desde el siguiente al de la publicación de este Decreto en la Gaceta Oficial, remitir a la Secretaría de Comercio los Modelos Oficiales con todos los datos que en el mismo se exigen y señalar el precio de venta al público de dichas especialidades.

TERCERO: A los efectos de lo dispuesto en el apartado anterior, los interesados al llenar los Modelos, cuidarán de observar en la enumeración de las especialidades conocidas vulgarmente por «anticatarrales», el siguiente orden de acuerdo con la forma farmaceéutica:

a) Ampollas.
b) Jarabes.
c) Elixires.
d) Píldoras.
e) Pastillas.
f) Tabletas.
g) Pomadas.
h) Gotas.
i) Otras formas farmacéuticas no comprendidas en las letras anteriores.

CUARTO: Comuníquese el presente Decreto al Presidente de la Comisión Asesora, a sus efectos y publíquese en la Gaceta Oficial para general conocimiento.

La Habana, 12 de Enero de 1939. **(Fdo.) Edgardo BUTTARI**, Secretario de Comercio.

ADJUDICACION OFICIAL DE LOS PREMIOS QUE SE DONARON EN LA FERIA GANADERA DE GUAIMARO

Magníficos ejemplares fueron presentados, según los informes rendidos por los técnicos al Secretario de Agricultura. Aves, ganados equino, asnal, mular, porcino y vacuno. Los donativos

La Comisión Organizadora de la Feria Exposición Ganadera celebrada recientemente en Guáimaro, Camagüey, clausurada el pasado domingo, ha dado a conocer la forma en que fueron adjudicados los premios a los ejemplares que se presentaron en dicha justa.

SECCION DE GANADO VACUNO

Primer Grupo. Ganado Lechero

Primer premio: A la vaca del señor Arturo Tomeu Adán.

Segundo premio: a la vaca del señor Manuel García.

Tercer premio: Vaca del señor Joaquín Varona.

Menciones honoríficas: Vaca del señor Humberto Fernández. Vaca del señor Enrique Sánchez. Vaca del señor Joaquín Varona.

Primer premio: Vaca del señor Arturo Tomeu Adán.

Segundo premio: Vaca de la Sucesión de Andrés Lamas.

Tercer premio: Vaca del señor Hilario Rivero.

Primer premio: Añoja del señor Eugenio Fernández.

Segundo premio: Añoja del señor Manuel López.

Tercer premio: Añoja del señor José Ramos.

Menciones honoríficas: Añoja de The Francisco Sugar Co. Añoja de Cresenciano Prieto, dos añojas del señor Joaquín Varona, dos añojas del señor Manuel López, una añoja del señor Eugenio Fernández.

Primer premio: Toro del señor Hilario Rivero.

Segundo premio: Toro del señor Juan González Echemendía.

Tercer premio: Toro del señor Manuel Alonso.

Menciones honoríficas: las tres menciones a toros de Hijos de Alvarez Flores.

Primer premio: Toro del señor José López.

Segundo premio: Toro de la Sucesión de Andrés Lamas.

Tercer premio: Toro de la Sucesión de Echevarría.

Menciones honoríficas: Toro del señor Sergio Palma, Toro del señor Manuel García.

Primer premio: Ternero del señor Fernando Galán.

Segundo premio: Ternero del señor Fernando Galán.

Tercer premio: Ternero del señor Marcelo Sánchez.

Segundo Grupo. Ganado de Carne

Primer premio: Añojo del señor Eugenio Fernández.

Segundo premio: Añojo del señor José López.

Tercer premio: Añojo del señor Eugenio Fernández.

Primer premio: Ternero del señor José García González.

Segundo premio: Ternero del señor Juan González Echemendía.

Tercer premio: Ternero del señor Manuel Cedeño.

Primer premio: Torete del Sr. Eugenio Fernández.

Segundo premio: Torete del señor Eugenio Fernández.

Tercer premio: Torete del señor Fernando Galán.

Primer premio: Toro de Hijos de Alvarez Flores.

Otro primer premio: Toro del señor Alejandro Fernández.

Segundo premio: Toro de Hijos de Alvarez Flores.

Otro segundo premio: Toro del señor Arturo Artola.

Tercer premio: Toro del señor Joaquín Bello.

Primer premio: Yunta de bueyes de Sucesores de Andrés Lamas.

Segundo premio: Yunta del señor Alejandro Fernández.

Tercer premio: Yunta del señor Lorenzo Ramos.

Premios especiales: Vaca del señor Eugenio Fernández; Toro del señor Roberto Caballero.

Ganado equino

Primer premio: Semental del señor Luis Loret de Mola.

Segundo premio: Semental de la Sucesión de Andrés Lamas.

Tercer premio: Semental del señor Severino Sánchez Labrada.

Diplomas de Mérito: a los sementales de los señores Enrique Tomeu, Ricardo Salcedo, Sucesión de Alvarez Flores, Severino Sánchez y Nicolás Mesó.

Primer premio: Al potro del señor Nicolás Mesó.

Segundo premio: Al potro del señor Alvaro Cueto.

Terler premio: Al potro del señor Nicolás Mesó.

Diplomas de Mérito: Potros del señor Sebastián Guardia.

Primer premio: Yegua del señor Manuel Martín García.

Segundo premio: Yegua del señor Adolfo R. Sánchez.

Tercer premio: Yegua del señor Luis Loret de Mola.

Diplomas de Mérito: A las yeguas de los señores Manuel López, Juan Gutiérrez, Hijos de Alvarez Flores, Sucesión de Andrés Lamas, y Alejandro Fernández.

Primer premio: Lotes de yeguas, de la Sucesión de Andrés Lamas. Para los otros premios no concurrieron expositores.

Primer premio: Lote de potrancas del señor Arturo Artola.

Segundo premio: Lote depotrancas de la Sucesión de Andrés Lamas.

Tercer premio: Lote de potrancas del señor Alejandro Fernández.

Cuarto premio: Lote de potrancas del señor Rigoberto Lemus.

Premios especiales

Primer premio: Caballo criollo del señor Antonio Torres Corchete.

Otro premio: Al caballo criollo del señor Daniel Gutiérrez.

Otro premio: Caballo criollo de la Sucesión de Andrés Lamas.

Ganado asnal

Primer premio: Ejemplar del señor Manuel López Hernández.

Otro premio: al ejemplar de la Sucesión de Andrés Lamas, Diploma de mérito. Semental importado de los señores Harper Brothers.

Ganado mular

Diploma de mérito: pareja de mulos de los señores Harper Brothers.

Ganado porcino

Primer premio: Verraco del señor Enrique J. Tomeu.

Segundo premio: Verraco del señor Severino Sánchez.

Tercer premio: Verraco del señor Emiliano Prieto.

Primer premio: Verraquito nacido en el país, de Enrique J. Tomeu.

Segundo premio: Verraquito del señor Arturo Artola.

Tercer premio: Verraquito del señor Arturo Artola.

Primer premio: Puerca del señor Ceverino Sánchez.

Segundo premio: Puerca del señor Arturo Artola.

Tercer premio: Puerca de Manuel A, Ampudia.

Primer premio: Lechonata del señor Arturo Artola.

Segundo premio: Lechonata del señor Jesús Colunga.

Tercer premio: Lechonata del señor Arturo Artola.

Primer premio: Puerca del señor Emiliano Prieto.

Segundo premio y tercer premio: se declaran desiertos.

Premios especiales: Cerdo criollo del señor Severino Sánchez; Cerdo criollo del señor Ampudia. Medalla de Oro. Al puerco del señor Arquímedes Cedeño. Diplomas de medallas de oro: a dos puercos de la Escuela Provincial de Agricultura de Camagüey y a un lote de tres cerdos del señor Arturo Artola.

Ganado caprino

Medalla de bronce: Ejemplar caprino hembra con cuatro crías del señor Manuel Gómez.

Aves

Primer premio: al lote de la señora Lila Arteaga.

Segundo premio: Al lote del señor Leopoldo Mantecón.

Tercer premio: Al lote del Club Agrícola «La Consttuyente».

Cuarto premio: Al lote del Club Agrícola «Guáimaro».

Premios individuales. Primer premio: A la pareja del niño José Molina, del Club Agrícola «L Constituyente».

Segundo premio: a la pareja de la niña Alicia Muñoz, del Club «Guáimaro».

El Centro de Cafés sin Alcohol dice que ese giro comercial atraviesa una crisis que le impide subir salarios

En estudio el problema de los gastronómicos sobre aumento de sueldos. La Sub-Comisión de Industrias tiene quince días para informar sobre el asunto. Carnets para los delegados

En la Secretaría del Trabajo se han reunido los miembros que componen la Comisión Nacional de Salarios Mínimos, bajo la presidencia del doctor Juan Jerez Villarreal. Actuó como secretario el doctor Teódulo García Ruiz. Estaban presentes los Delegados señores Mario Guiral Moreno; Felipe de la Cruz Piñera, en representación del Secretario de Comercio; Rogelio Pérez, por los Industriales de Tabaco; Eugenio Flaumand; Francisco Gómez; Antonio G. Palacios; Félix Granados; Juan B. Roque; Juan Sánchez de la Iglesias y Juan Sánchez García. Excusan su asistencia los señores Benjamín Muñoz Ginarte, de la Secretaría de Agricultura; Ismael Sánchez; Emilio del Real, José B. Cossío, Francisco Estopiñán y Manuel Auspuru.

En quiebra los cafés sin alcohol

Al acto de la reunión asistieron invitados por la Comisión de Salarios Mínimos, tres miembros de la Directiva del Centro de Cafés sin Alcohol, exponiendo que les era imposible admitir el aumento de salarios para sus empleados, debido a la crisis porque atraviesa esa clase de establecimientos, lo que se puede comprobar por los integrantes de la Comisión de Salarios Mínimos, designando de su seno a elementos conocedores de sus actividades, dado que están en completo estado de quiebra.

Así mismo demostraron con datos, en la exposición que entregaron a la Comisión de Salarios, que la competencia del café de a kilo, cada día es más ruinosa para los cafés sin alcohol, extendiéndose en consideraciones razonables, que oyeron con atención los comisionados.

En estudio el problema gastronómico

Después de retirarse los representantes del Centro de Cafés sin Alcohol, los miembros de la Comisión Nacional de Salarios Mínimos, abordaron el problema del Sindicato Gastronómico de la Habana, que ha exigido aumento de salarios para los empleados de ese giro.

Inmediatamente se acordó reconocer que el comercio de hoteles no es una industria, sino un servicio a parroquianos, exponiéndose por distintos miembros de la Comisión, la situación que atraviesan por los alquileres y los gastos fijos que tienen esos comerciantes.

La Sub-Comisión de Industria Informará.

Por unanimidad se acordó que pasaran a la Sub Comisión de industria, los datos adquiridos en relación al problema de los gastronómicos y el giro de hoteles, restaurants, y cafés, para que en un plazo de quince días rindan un detallado informe a los comisionados; cuya sub-comisión está compuesta por los señores Felipe de la Cruz Piñera, Juan Sánchez de la Iglesia y Eugenio Flaumand.

Carnet para los comisionados.

Se ha propuesto a la Comisión Nacional de Salarios Mínimos, que todos los integrantes, la reorganización hecha que posean un carnet de identificación, firmado por el que actúa como presidente de la comisión.

Por último, se acordó reunirse nuevamente el día 25, para conocer del proyecto de la escala flexible en la industria azucarera, así como para los trabajos de pinturas en los ingenios, y escala de salarios de acuerdo con el precio del azúcar.

Desean protección para sus productos nuestros licoristas

Solicitan les fijen sellos del impuesto de distinto color a los que usan hoy

La Dirección General de Consultoría de la Secretaría de Hacienda, atendiendo a ciertas indicaciones formuladas por los Almacenistas e importadores de vinos y licores, sobre la fijación de los sellos del impuesto a los vinos importados, distintos a los de fabricación nacional, se propone estudiar y, si es dable, proponer al Secretario la modificación de algunos artículos del Reglamento del impuesto de alcoholes y licores, con el fin de ofrecer garantías a los importadores y trasegadores, puesto que en la actualidad se encuentran en situación de desventaja a causa de la competencia ilícita que se les hace.

Subasta de arrendamiento

La propia Dirección General de Consultoría ha dispuesto la subasta de arrendamiento de la finca urbana, propiedad del Estado, situada en la calle Corrales No. 221, hoy 687, que actualmente se encuentra desocupada.

Denuncia de fincas urbanas

Ha sido presentada una denuncia a la Sección de Bienes del Estado por el señor José Barrera Alcántara, vecino de la calle Aguiar número 68 en esta capital.

Expone en su denuncia que son del Estado cubano, en su condición de «mostrenco», los bienes dejados por el fallecimiento del Presbítero Dr. don Francisco Sánchez, muerto hace años, y dice que entre ellos figura la finca urbana calle Empedrado No. 38 entre Habana y Compostela, que se encuentra al folio 216 tel tomo 300, finca No. 2231 del Registro de la Propiedad No. 5 de esta ciudad.

Dicho sacerdote, dejó entre otros bienes que se podrán conocer cuando se obtenga su testamento, hecho por escritura de 6 de diciembre de 1810, ante Don José Rodríguez.

Denuncia también que corresponde al Estado, por las mismas razones, la finca urbana calle de Obispo No. 23, entre San Ignacio y Mercaderes, la una se encuentra desde hace años abandonada, sin que haya sido alquilada por persona alguna. Fué de don Cosme Sotolongo y Alcántara, que también figura como bien «mostrenco» desde hace muchos años. La misma está inscripta en el folio 171 del tomo 519 finca No. 3255 del mismo Registro de la Propiedad No. 5.

Tratándose de propiedades valiosas, cuyos detalles se precisa con tanta exactitud, la Sección de Bienes del Estado abrirá una investigación hasta llegar al rescate de las mismas, si se comprueban los extremos denunciados.

AUTOMOVILES CIRCULADOS

Por transitar con exceso de velocidad, ayer fueron circulados por la Policía, los vehículos siguientes:

Cuarta Estación: ómnibus 57; 143.
Quinta Estación: 27.218.
Séptima Estación: 11.919.
Décima Estación: 12.330; 16.300.
Oncena Estación: 75.945; 85.971.
Décima Tercera Estación: ómnibus 674.

DELINCUENTE DETENIDO

Un individuo que dijo nombrarse Juan Pérez, sin más generales y domicilio, fué detenido por el sargento Lara, de la Novena Estación. Consiste la especialidad de dicho individuo en despojar de sus billetes a los expendedores callejeros.

SANIDAD INVESTIGA ESTE CASO, OCURRIDO RECIENTEMENTE EN VARIOS PUEBLOS DE P. DEL RIO

Será enérgico el Deparamento con los Jefes Locales que no cooperen a la labor iniciada por el propio Secretario. No se celebrará en La Habana el Congreso Dental Pan-Americano

Las medidas urgentes dictadas por el Dr. Costales Latatú, Secretario de Sanidad y Beneficencia, con el propósito de dominar el extenso brote de rabia que desde hace meses viene advirtiéndose, no sólo en La Habana, sino en toda la Isla, van dando el resultado satisfactorio que de las mismas se esperaba. Tanto los funcionarios del Departamento como de la Secretaría de Agricultura y los Jefes de puestos militares del Ejército, responden a la llamada hecha por el Jefe de la Sanidad, única forma de combatir la rabia en los animales y evitarla, por tanto, en los humanos.

El doctor Manuel Herrada, Director del Servicio de Profilaxis de la Rabia, adscripto a la Dirección de Sanidad, ha informado que ya dispuso lo necesario para llegar a conocer la verdad respecto a las noticias llegadas a él procedentes de varias poblaciones pinareñas donde se han registrado muchas muertes en animales de la especie bovina, presentando todos los síntomas de la rabia, no habiéndose obtenido, sin embargo, el cerebro de algunas de las bestias muertas para comprobar el origen de éstas.

Esa enfermedad dice el Dr. Herrada, entraña un peligro para la salud humana, pues según los investigadores señalan casos de infección de la rabia en humanos por la ingestión de la leche de esos animales enfermos.

Con tal motivo se ha pedido la cooperación de los jefes militares, con el propósito de que practiquen las investigaciones y hagan saber a los campesinos las graves complicaciones que les acarrea el tomar leche de animales que hayan sido mordidos por otros atacados de rabia.

Las últimas noticias recibidas en la Secretaría de Sanidad dan cuenta de que en la finca San Vicente de Paul, ubicada en Punta Brava, término de Candelaria, fueron muertos varios perros atacados de rabia los cuales antes habían mordido a varias vacas lecheras.

Finalmente sabemos que el doctor Herrada se ha quejado al Director de Sanidad de la actitud de la mayoría de los jefes locales de la Isla que no reportan la labor realizada contra los perros de acuerdo con las instrucciones dictadas por el propio Secretario del ramo. El doctor Peña por orden del Dr. Costales, enviará una enérgica comunicación a los citados funcionarios, ya que las medidas dictadas son de beneficio general, amenazándolos de que de no cumplirlas se verá en la necesidad de actuar en otra forma más drástica.

El próximo Congreso Odontológico

El Secretario de Sanidad y Beneficencia ha recibido de los doctores Luis de la Barra y Nicolás Rodríguez, Presidente y Secretario, respectivamente, del Consejo Nacional de la Federación Odontológica Latino-Americana, con residencia en la ciudad de Santiago, República de Chile, un informe transcribiéndole los acuerdos definitivos adoptados en relación con el Congreso que iba a celebrarse próximamente en esta Capital:

Reiterar el acuerdo tomado el 22 de noviembre de 1937, como Consejo Ejecutivo, de autorizar la celebración del IV Congreso Odontológico Latino Americano en la ciudad de Montevideo, en el mes de marzo de 1939; y reiterar, asímismo, el acuerdo de delegar sus funciones de Consejo Ejecutivo en el Consejo Nacional del Uruguay.

Significan los doctores de la Barra y Rodríguez que el anterior acuerdo tomado por dicho Ejecutivo obedece a las distintas controversias surgidas con motivo del anuncio hecho de que dicha justa científica se celebraría en La Habana.

Acuerdos de la Junta Nacional de Sanidad

Actuando de Secretario el doctor Evelio Luis y Barrena y como Presidente el Director de Sanidad, celebró ayer sesión la Junta Nacional del ramo, conociendo, en primer término, de un escrito de la Federación Nacional de Deallistas, relativo a asuntos relacionados con el impuesto sobre la sal y el azúcar, certificados de salud, fijación de responsabilidad; servicios sanitarios subterráneos de carácter público, responsabilidad en las infracciones del reglamento de la leche, vendedores ambulantes, puestos fijos y carencia de agua en la ciudad de la Habana. Los miembros de la Junta acordaron pasar este escrito al Vocal Dr. Fernández Abreu, para que emita una Ponencia en próxima reunión.

Acto seguido se conoció de un escrito del Instituto Finlay dando cuenta de la inversión del crédito de dos mil pesos para la adquisición de sueros y vacunas para el Hospital de Enfermedades Infecciosas «Las Animas».

Finalmente se inició la discusión del articulado de la Ponencia sobre los mataderos, tratándose, en primer término, sobre las facultades del veterinario municipal en relación con las del veterinario nacional, no llegándose a ningún acuerdo al suspenderse la sesión dado lo avanzado de la hora.

El Dr. Lastra a Norte América

Por Decreto del Secretario de Sanidad y Beneficencia ha sido comisionado el doctor José Lastra, Cirujano Residente del Hospital «Calixto García», para que se traslade a distintas ciudades de Norte América y realice estudios de los sistemas adoptados por los hospitales de aquel país en el mejoramiento de sus Salas de Cirugía.

Obras ordenadas

El doctor Peña, Director de Sanidad, ha concedido a los señores García, Rodríguez y Cía., de la finca Recuerdo, ubicada en el Lucero, Guanabacoa, autorización para que realicen distintas obras de mejoramiento en el crematorio de animales muertos de su propiedad.

EMPLAZAN A UNA COMPANIA AL PAGO DE $15,000 QUE GRAVAN UN TERRENO EN SANTA AMALIA

Lo dispuso el Juez del Sur en juicio hipotecario seguido por Rosa, Amelia y América Fraxedas Cartaya contra la Cía. Rep. Moderno, S. A. Demandan a la Hershey. Fincas rematadas

En el juicio sumario hipotecario seguido por Rosa, Amelia y América Fraxedas Cartaya, contra la compañía Reparto Moderno S. A., cuyo juicio cursa ante el juez de Primera Instancia del Sur, doctor Justiz, Secretaría de Benemelis se ha dispuesto emplazar a la Compañía demandada para que se persone en los autos en un término de treinta días o pague la cantidad de $15.000.00 de principal más la de $1,500.00 de intereses que gravan una manzana de terreno en el reparto Santa Rita, Palatino.

Otorgan una escritura

El Juez de Primera Instancia del Norte, doctor Jorge Sánchez Galarraga, en el juicio ejecutivo seguido por Barraqué, Macía y Cía., contra Esteban Fanjul y Compañía, otorgó ayer una escritura traspasando a nombre de la demandante toda la mercadería existente en el departamento comermial del Central Manatí, la que fué tasada en la cantidad de $26,000.00.

Numerosas fincas remata un médico

Ante el Juez de Primera Instancia de Almendares, doctor Zaldívar, Secretaría del doctor Enrique Whitmarsh, se viene conociendo del juicio de menor cuantía seguido por el Dr. Federico Fuste y Fuste, médico cirujano contra Juan González Peña, sus herederos o causahabientes a los que demanda a fin de que le paguen la cantidad de $1,455.00 por concepto de la asistencia que hubo de hacerle durante los últimos días de su muerte al demandado ya fallecido González Peña. Pero encontrándose en estado de rebeldía los demandados el demandante se adjudicó de cinco fincas urbanas situadas en el pueblo de los Palacios, por lo que el Juzgado ha dispuesto que se adjudiquen las fincas al demandante concediéndole un término de seis días a los demandados para que traigan la escritura de propiedad.

Divorcios e intestados

El Juez del Centro, doctor Rubio Linares, Secretaría de Piedra, declaró intestado el fallecimiento de Juan Suárez Argudín, y por sus únicos y universales herederos a sus hijas Ramona, y Juana Guillermina Kesser, reservando a su viuda, María de la Gloria Herrero, la cuota vidual usufructuaria que por la Ley le corresponde.

—El Juez de Almendares, doctor Zaldívar, declaró con lugar la demanda de divorcio establecida por María de Jesús Ziskowsky Meyreles, contra Francisco Alonso Rivera, dando por disuelto el vínculo matrimonial.

—El Juez del Este, Secretaría del doctor Macía, en otra demanda de divorcio, decretó la separación de los esposos Fernando Vidal Bellew, y Santiaga Socorros Martínez Dueña, condenando como cónyuge culpable a Vidal; también el Juez del Oeste, disolvió el vínculo matrimonial existente entre José María García Fernández y Natividad Veloz Rodríguez, de ignorado domicilio y natural de Puerto Rico.

Subastan una finca

Como consecuencia del juicio ejecutivo seguido por Manuel E. Biscay, contra José R. López Reyes, el Juez del Sur, doctor Justiz, dispuesto a sacar a pública subasta la finca denominada «La Merced», de 3 caballerías de tierra, maquinarias, árboles frutales y todo lo demás que constituye dicha finca, la que ha sido tasada en la cantidad de $5,843.00 El acto del remate tendrá lugar mañana jueves a las diez de la mañana.

Demandan a la Hershey Corporation

Una demanda de mayor cuantía fué presentada ante el Repartimiento de los Asuntos Civiles, por Alfonso Morales y otro, contra la Hershey Corporation, donde reclaman el pago de la cantidad de $3.225.00, por trabajos prestados en los campos azucareros a dicha entidad comercial, y cuya demanda está conociendo ahora el Juez de Almendares.

Relación de los Asuntos Civiles turnados ayer

Exhortos:

De Matanzas en inscripción dominio por Ramón M. González al Este; de Matanzas en menor cuantía por González Contra Martínez y Carneado al Este; de Cienfuegos en incidente por Manuel del Sol al Oeste; de Cienfuegos en mapor cuantía por América Tejeda contra Francisco Mesa, al Centro.

Pensión de veterano

Máxima García pensión de Blas García al Oeste.

Apelaciones

Juana Núñez contra Consuelo Ronquillo al Sur; Mario Font contra Arturo Escoto al Oeste; Naredo y Cía., contra Manuel Fernández Montes de Oca al Este; Naredo y Cía., contra Manuel Fernández de Oca al Norte.

Declaratorias de herederos

Manuel Hernández Castillo, al Sur; Avelona Terón Romero al de Almendares; Juana Martínez Suárez, al Este; José Hernández y de María Canter al Norte.

Demencia

Tomás del Pino al de Almendares.

Mayor cuantía por pesos

Ildefonso Morales contra Hershey Corporation al de Almendares.

Recíproco disenso

Guillermo de la Concepción Molinner y Raquel Andrea Gómez al Este.

Divorcios

Gabriel Llerena contra Delia Echevarría al Centro; Asela Gutiérrez contra Juan José Tavio al Este; Roberto Gómez contra María Perdomo al de Almendares; Félix Cabrera contra Santa Bermúdez Marín al Norte; Fernando Alonso contra Justa Morales Jerez al Centro; María Garrido contra Roberto Martínez Suárez al Este; Roberto García contra Zoraida Harozarena al Este.

DE SOCIEDAD GEOGRAFICA DE CUBA

La Sociedad Geográfica de Cuba ha celebrado una interesantísima Sesión Científica a la cual dieron realce personalidades tan destacadas en el campo de estas disciplinas como el Ing. Isaac Corral, que pronunció una documentada conferencia sobre «Los yacimientos auríferos en Cuba», cautivando desde los primeros momentos la atención del selecto auditorio reunido en la Academia de Ciencias donde el acto tuvo efecto.

Después el Presidente de la Sociedad Geográfica de Cuba, Dr. Julio Morales Coello, concedió la palabra al Dr. Salvador Massip, que asistió como Delegado de la S. G. de Cuba al Congreso Internacional de Geografía de Amsterdam, efectuado en el mes de julio del año 1938. El Dr. Massip dió lectura al informe que de regreso de dicho Congreso rinde a la S. G. de Cuba. Trabajo este del Sr. Massip de un recio contenido científico maravillosamente encerrado en el marco de un estilo elegante y de un extraordinario poder descriptivo.

Inmediatamente el Dr. Morales Coello concede la palabra al Dr. Barnet, Rector de la S. G. de Cuba durante el año 1938, el cual cita en su informe como hechos notables acaecidos durante el referido año, los siguientes: Descubrimiento de dos nuevos satélites de Júpiter. El vuelo realizado alrededor del mundo en tres días por el aviador americano Hughes. El Congreso Geográfico Internacional. La Expedición del Atlantic que hizo el bojeo de la Isla, obteniendo en su recorrido la mejor colección de peces del fondo abismal hasta ahora lograda en estos mares. De esta expedición, obra de las Universidades de Harvard y la Habana, formaban parte en representación de nuestra Universidad el Dr. Luis Howell Rivero y el Dr. Bermúdez. Cita finalmente el Dr. Barnet el vuelo Pro Faro Colón, que no obstante realizarse el año 1937 fué infaustamente epilogado con la llegada a Cuba de los restos de los aviadores, víctimas del accidente de Cali

DEFUNCIONES OCURRIDAS AYER EN LA HABANA

(Hasta las 4 p. m.)

Angel Hirig Wong, amarillo, de 42 años, en Rayo 169.

Brígida Rodríguez Sánchez, mestiza, de 67 años, en 17 número 1170.

María D. Bert, blanca, de 71 años, en Oquendo 916.

Miguel Corbo Salgado, blanco, de 45 años, en el Hospital Mercedes.

Rafael N. Hernández, mestizo, de 2 meses, en Boza 7.

Humberto P. Alvarez, blanco, de 24 años, en el Hospital Lebredo.

Emelina Barroto Escuy, mestiza, de 38 años, en el Hospital Lebredo.

Eduardo B. Castillo, negro, de 15 meses, en el Hospital Infantil.

Felino Custa, mestizo, de 7 meses, en el Hospital Lebredo.

Oscar Noroña Baeza, blanco, de 47 años, en B, número 55, Vedado.

Adolfo Carballo Santos, blanco, en el Hospital Calixto García.

Julián Romero, mestizo, de 70 años, en el Hospital Calixto García.

Mirta Carrasco Díaz, blanca, de 19 meses, en Vigía 6.

Adalberto Alvarez Rafeels, blanco, de 25 años, en Serafines 178.

Pablo Soler Barbeito, blanco, de 45 años, en Salud 6.

Mérida Pérez Pérez, blanca, de 13 meses, en el Hospital Infantil.

FALLECIMIENTO DE UN HERIDO

En la sala «Borges», del hospital municipal «Freyre de Andrade», dejó de existir ayer el joven Sergio León Otaño, de 26 años de edad y vecino, que era de la calle Habana número 211, a consecuencia de la grave herida que sufrió en días pasados, en la esquina de Animas y Aguila, al ser agredido por un individuo nombrado José Villanueva Maza, conocido por el alias de «Calandraca», quien se encuentra recluído en el vivac

«Calandraca» había sido procesado con fianza de dos mil pesos por ese delito, pero ahora, al tener conocimiento el juez de Instrucción de la Segunda, del fallecimiento de León Otaño, lo excluyó de ese beneficio

LAS 50 PROVINCIAS DE ESPAÑA LOS ROJOS TIENEN ACTUALMENTE 9

BURGOS, enero 17 (Exclusivo).—Al terminar los 30 meses de guerra las 50 provincias de España, en actualmente 9 le qued

LAS LIQUIDACIONES EFECTUADAS EN EL MERCADO DE FUTUROS PRODUJERON LA BAJA DE ESOS AZUCARES

BOLSA DE NUEVA YORK

COTIZACIONES AL CIERRE AYER

Amer. Crys	9¾	Atchison	38½
Am Radiator	166	Atlan Coast	26¼
Acams Expr	10	Atlan Ref	22½
Air Reduc	59⅝	Ass D. Goods	9
Alaska Jun	9⅞	Auburn Auto	—
Allied Chem	183½	Aviat Cor	7¾
Allis Chal	43½	Amer Metal	36¼
Amer Can	98	Armour and Co	5⅝
Am Car Fou	31½	—B	
Am F. Pow	3⅜	Baldwin Lo	15½
Amer Ice	—	Balth and Ohio	7¼
Amer Inter	7½	Bendix Avi	27⅜
Amer Loco	26¾	Best and Co	—
Am P Ligh	6⅝	Beth Steel	7
Amer Smel	48¾	Borden Co	17
Amer Sugar	21½	Briggs	28⅛
A. C. Alcohol	153	Brook Man	12⅝
Am Tobac A	67	Butte Cop	—
Tm Tobac B	83½	Byers A M	—
Am w works	14	—C	
An woolen	5¾	Can Pacif	5½
Anaconda C	31⅞	Curt w A	20⅛
		Curt w com	6⅝
		Case T. Mach	91
		Columb Gas	7⅝
		C de Pasco	46
		Ches and Ohio	36⅜
		Chi R. Islan	—
		Chrysler	76½
		Coca Cola	—
		Col Carbon	91
		Comm and Sout	11⅝
		Cons Gas	33
		Cons Oil	3¾
		Cont Can	41¾
		Cont Oil	29⅜
		Corn Prod	65⅞
		Cont Motors	3¾
		Cuba Co	—
		Cub Amer	4⅞
		C An Sug p	61
		Comm-l Solv	11⅞
		Chesapeake	22
		Cruc Steel	44½
		Cons R. Cuba	3¼
		Canada Dry	20⅛
		—D	
		Del Hudson	22⅜
		Del and Lack	7⅛
		D Aircraft	71⅛
		Drug Inc	5¼
		Dupont	140¾
		—E	
		East Kodak	—
		El Auto Lit	32½
		El Pow Lig	12⅞
		Elec Bond	12⅛
		Erie (R.R)	1⅞
		—F	
		Fox Film C	23¾
		Frep Texas	30¾
		Foster wh	21⅜
		Firestone	22¾
		—G	
		Gen Asphalt	13¾
		Gen. Elec	41½
		Gen Foods	36⅛
		Gen. Motors	47½
		Guantanamo S	—
		Gulf Sal	7½
		Gimbel Bros	12⅛
		Gold Dust	10⅞
		Goodrich R	25
		Goodyear	30¼
		Gen Bronze	—
		Graham Page	1¼
		Gramoy	6¾
		Great North	21⅞
		—H	
		Homestake	64⅜
		Houston Oil	7⅜
		Hudson Mot	7⅛
		—I	
		Im Cant	18½
		Inserb R. T.	—
		Int Cement	58½
		Int. Nickel	36
		Inter Tel	9
		I. Tel F. S	9
		Illin Glas	64½
		—J	
		Johns Mansv	101
		—K	
		Kroger Groc	23⅛
		Kennecot	30¾
		—L	
		Lambert Co	15¼
		Lgg Myers	102⅝
		Loews Inc	49½
		Loose Wiles	—
		Lorillard	22⅞
		Louisv Nas	53
		Ludlum Stl	25½
		Lehman Cor	26
		Liquid Carb	18¼
		—M	
		Macy H. R.	41⅛
		Manati Sug	—
		Montgomeri	49
		Miss Pac c	—
		Miss Pac p	1½
		Morris Phi	98
		Murray Corp	8
		—N	
		N Y. Central	20
		Nash Kelvi	8⅝
		Nat-l Bisc	25
		Nat-l Dist	26⅞
		Nat-l Dairy	12¾
		Nat-l P. Li	8⅜
		Nat-l Steel	77
		North Amer	24
		N A Aviat	17⅝
		Nort Pacif	13¼
		—O	
		Ohio Oil	9½
		Otis Elev	23½
		Otis Steel	13⅜
		—P	
		Jackard Mot	4⅜
		Paramount	12½
		Pennsylvanny	22
		Pat Mines	10⅞
		P. Petroleum	41¾
		Pullman Co	27
		Pure Oil	9⅞
		Puerto Rico	17⅝
		—R	
		Radio Corp	7⅜
		Rep I. Steel	23
		Reynolds	43
		—S	
		Schen Dis	16¼
		Safeway St	33
		Sears Roeb	72
		Shell Uni	13¾
		Simmons Co	30½
		Soc Vacuum	13⅛
		St. Paul p	1
		So Pacific	18⅞
		South Rr	20¼
		Stan Brands	7
		Stand Gas	3⅝
		Santa N J	59⅞
		Stan Oil Co	28½
		Stewart war	11⅝
		Studebaker	8⅜
		—T	
		Texas Co	46⅝
		Texas Gulf	32
		Tinken Roll	48
		—U	
		Union Carb	87⅞
		U. Pacific	94
		United Cor	3⅜
		Uni Corp pdf	35½
		Unite Fruit	67⅜
		U. S. Rubber	47½
		U Aircraf	48¾
		U S Steel	64⅝
		U S Inb Alc	22⅜
		U. Gas Corp	—
		—V	
		Vanadium	27¾
		—W	
		Warner Bros	5⅞
		West Union	23W
		West Elec	111¼
		Woolworth	49⅞
		Yellow-Tr	18⅞

TABACO

En el mercado local acabaron sus registros de tripas de Vuelta Abajo los señores de Patín, quienes, como hemos informado anteriormente, compraron unos mil quinientos tercios de tripas viejas y nuevas de dicha procedencia en tres almacenes.

Los mencionados exportadores han empezado a recibir los tercios de varias vegas que compraron en San Luis de Pinar del Río. Es tabaco que remiten los cosecheros para ser registrado en esta capital.

Algunos fabricantes de cigarrillos vuelven estos días al mercado para comprar clases para sus manufacturas. Cien tercios de colas registraron y cargaron ya Martín Dosal y Compañía.

Se nos antoja que la acción de los «cigarreros» ha de seguir en los próximos días en esta plaza.

LAS ENTRADAS DE RAMA

Durante el día de ayer se recibieron en la plaza, por los patios de los ferrocarriles, las partidas de tercios y pacas que relacionamos a continuación:

De San Juan y Martínez, para la Cuban Land and Leaf Tobacco, 417.

De Pinar del Río, para Ramón Rodríguez, S en C. 124.

De San Luis, para los mismos señores de Rodríguez, 3.

También de San Luis, para Leslie Pantin and Son, 352.

COMPRAS EN EL CAMPO

En Vuelta Abajo compraron los mercaderes de Menéndez y Compañía, las Vegas en tercios de Pedro Venereo y de Alvaro Díaz.

Los mercaderes de la Cuban Land compraron las vegas de Sabino Plasencia, de la Viuda de Armas y de Conrado García.

También han comprado otros lotes de clases para cigarrería los mercaderes de fabricantes locales. Pero de estas compras no hemos recibido detalles.

GANADO

Precios que pagan compradores entregado el ganado en esta capital, según información dada en los mataderos:

	Ctvs. Libra
Vacuno, de 3¼ a	3½
Lanar, de 3 a	3½
Precios del ganado porcino	
De 100 lbs a 125 lbs de 4½ a 5	cts
De 125 lbs a 150 lbs d 5 a 5¼	cts
De 150 lbs a 175 lbs de 5¼ a 5½	cts
De 175 lbs a 200 lbs de 5½ a 6	cts
De 200 lbs a 250 lbs de 6 a 3½	cts

LOS PRECIOS DE LA CARNE

En los mataderos de esta capital rigen los siguientes precios:

	Ctvs. Kilo
Vacuno, de 12 a	14
Cerda, de 25 a	30
Lanar de 20 a	25

MATADERO DE LUYANO

Se sacrificaron ayer en el Matadero de Luyanó:

	Cabezas
Vacuno	110
Cerda	47
Lanar	7

MATADERO INDUSTRIAL

Se sacrificaron ayer en el Matadero Industrial:

	Cabezas
Vacuno	166
Cerda	110
Lanar	17

CARROS ENTRADOS

Ninguno.

MERCADO DE ALGODON

Cierre ayer en New York:

Enero	—
Marzo	8.41
Mayo	8.16
Julio	7.99
Octubre	7.43
Diciembre	7.44

CIERRE DE LOS VALORES EN LA BOLSA DE N. YORK

NEW YORK, enero 17.—Un movimiento de alza en el grupo de valores de servicios públicos, experimentado en las últimas horas de la sesión, y el cual produjo un tono de firmeza en el resto de la lista, fué el acontecimiento destacado generalmente en el mercado de hoy. Las noticias del extranjero carecieron de especial interés, sin que se hubieran desarrollado acontecimientos que reportar en los centros principales. Las noticias de Washington también carecieron de influencias dignas de mencionarse. La actitud del grupo de servicios públicos parece haber sido originada por los amplios cambios habidos en sus condiciones particulares, y no como resultado de un acontecimiento singular. La industria parece haber pasado ya lo peor en lo que a la interferencia gubernamental y reguladora respecta. Menores amenazas de competencia por parte de proyectos eléctricos federales, habrá de contribuir posiblemente a la restauración de la confianza en los líderes de la industria, y permitirles la renovación de sus planes naturales y de su crecimiento, que en los últimos años han estado restringidos. Se pronostican nuevos altos niveles en la producción del flúido eléctrico para este año, y un aumento en sus utilidades se considera cosa muy posible. El mercado de valores continúa denotando un tono de firmeza, por lo que sugiérese el mantenimiento de inversiones a largo plazo.—Thomson y McKinnon.

MERCADO DE LONDRES

LONDRES, enero 17.—El mercado de valores abrió con tono quieto. U.S. Steel se vendió a 64 tres cuartos; International Nickey, 52 cinco octavos; Chrysler, 75 tres cuartos. El oro en barras se cotizó hoy a 148 chelines 8 y menio peniques (sin cambio). Cables sobre New York, a $4.6764.

El mercado de cobres actuó ligeramente sostenido, cotizándose pronta entrega £42-11/16; Futuros, nominal.

El oro se cotizó hoy a $34.77 la onza fina. La plata se cotizó hoy a 20-5/16 peniques por onza.

BOSTON SURETY COMPANY, S. A.
GARANTIA EN BONOS DE LA REPUBLICA
FIANZAS EN GENERAL
MANZANA DE GOMEZ. DEPARTAMENTOS 365-368.—HABANA
TELEFONOS: A-6204 Y M-2517.
CABLE: AVIEITES. TELEGRAFO: BOSCO.

Pemartín-Vermú
SUPERACION
PRESTIGIO
CALIDAD
Antes, ahora y después, el gran Vermú de confianza
TRES CLASES:
PEMARTIN Dulce Oscuro
PEMARTIN Blanco Dulce
PEMARTIN Seco Jerez
Mujeres y Pemartín, hasta el fin...
Agente general: Serafín Santamaría; Lamparilla, 66, entre San Ignacio y Mercaderes

VALORES

En contraste con el día anterior actuaron ayer las Obligaciones Oro del Tesoro con siete y cuatro cupones pues solamente se hicieron pocas y pequeñas transacciones. La primera venta consistió en $1.000 de las de cuatro cupones, en la pizarra de la cotización celebrada en la Bolsa antes del mediodía. Fué esa venta a 36. Las otras operaciones se ejecutaron dentro de los precios cotizados en dicho centro de contrataciones. Pocas y pequeñas operaciones, como hemos dicho, en las de siete y cuatro cupones.

El interés principal y la mayor actividad estuvo en el Bono nuevo de la Deuda Exterior 1977. Durante la cotización mencionada de la Bolsa, a las diez y media de la mañana, se operó en $1.000 a 60. La presión de los tenedores después de esa operación, hizo que los compradores adoptasen la actitud que era lógica y así, lograron obtener otros lotes hasta 59½. Pronto se dieron cuenta de su apresuramiento los vendedores y empezaron a defender el papel. Aunque el cambio de táctica logró fracciones en las operaciones siguientes, el Bono no llegó a obtener el precio de la primera venta, pues todas las realizadas fueron entre 59½ y 59⅝, y posiblemente algunas a 59⅞. El total estimado fué de unos 50.000 pesos durante el día.

Los demás Bonos de renta fija, o al margen de la moratoria, actuaron con precios firmes y fueron objeto de algunas transacciones de origen inversionista, como varias de las operaciones ejecutadas en el Bono 1977.

Casi todas las emisiones de acciones estuvieron abandonadas durante el día. Sólo debemos exceptuar las de la Nueva Fábrica de Hielo, las preferidas de la Utilities, y una o dos más de las que pagan dividendos. Muy poco se hizo en esos valores.

CAMBIOS

Tipos de venta al cierre ayer en Bancos de esta capital:

Nueva York, cable	1-10P.
Nueva York, vista	1-10P.
Londres, cable	4.68½
Londres, vista	4.68¾
París, cable	2.65
París, vista	2.64½
Madrid, cable	Nominal
Madrid, vista	Nominal
Italia, cable	5.28¾
Italia, vista	5.27½
Toronto, cable	¾% D.
Toronto, vista	13-16% D.
Alemania, cable	40.18
Alemania, vista	40.16
Bélgica, cable	16.92
Bélgica, vista	16.91
Suiza, cable	22.72
Suiza, vista	22.70
Hong Kong, cable	29.20
Hong Kong, vista	29.15
Amsterdam, cable	54.50
Amsterdam, vista	54.40
Buenos Aires cable	23.00
Buenos Aires vista	22.93
Japón, cable	27.50
Japón, vista	27.45
Suecia cable	24.30
Suecia, vista	24.25

MERCADO DE MANTECA

Cierre en Chicago ayer:

Mayo	6.92
Granel	6.12

Cotizaciones

COTIZACION DE LA LIBRA

La libra esterlina se cotizó ayer al cierre del Mercado local a $4.68½.

COTIZACION DE LA PESETA

La peseta española se cotizó ayer, al cierre del Mercado local, nominal.

COTIZACION DEL FRANCO

El franco francés se cotizó ayer en el Mercado local, a razón de 37.37 por dólar.

EL ORO Y LA PLATA

Cotizaciones al cierre ayer en la Bolsa de la Habana:

Plata contra billete americano	97⅝	97⅞
Oro acuñado contra billete americano	155	—

LOS CRUDOS DE EMBARQUE SE MANTUVIERON FIRMES A LOS MISMOS PRECIOS ANTERIORES

También fueron cotizados igual que el lunes los crudos disponibles en el Mercado de Londres. En Nueva York se espera el resultado de la nota sobre la rebaja del arancel

El mercado de crudos para embarque permaneció ayer en la misma situación que el lunes, Las ofertas de Filipinas, fueron hechas en iguales posiciones—arribos a fines del presente mes y en mitad del próximo—y al mismo precio, 2.80, con los compradores al precio «spot» de 2.75. Los crudos de Cuba se mantuvieron firmes a 1.95 costo y flete, con compradores a 1.90. La posición de esos crudos cubanos, para embarques en febrero. Se indicó ser posible que algunos compradores pagarían un precio ligeramente más alto que 1.90. para embarques en la segunda quincena del mencionado próximo mes. Hasta la hora del cierre, no se había reportado ninguna venta.

MERCADO DE FUTUROS. —Se vendieron del contrato americano: 5.250 toneladas en marzo, 2.150 en mayo, 3.550 en julio y 700 en septiembre. Del contrato mundial se vendieron; 5.250 toneladas en marzo, 300 en mayo, 450 en julio y 250 en septiembre. La impresion sobre la actuación de ambos contratos, la da la carta del cierre que insertamos más abajo.

MERCADO DE LONDRES:— Los crudos estuvieron sin cambios desde la apertura hasta el cierre de aquel mercado. La Terminal declinó ligeramente, El cierre fué:

	Cirre del 16.	Cierre del 17.
Enero	6-3	6-2½
Febrero	6-3	6-2½
Marzo	6-3	6-3
Abril	6-3	6-2¾
Mayo	6-3	6-2¾
Agosto	6-3	6-2¾
Diciembre	6-1¾	6-1½

CARTA DEL CIERRE.—Fué trasmitida por Dow Jones y dice: «La primera liquidación de futuros del mes de marzo hizo su aparición en el mercado domestico del azúcar hoy lo que origino la depresion sufrida por ese mes. La tendencia de efectuar traspasos a meses diferidos, sirvió para mantener los futuros distantes relativamente sostenidos, a pesar de ello, y los moderados traspasos se originaron algunas veces aparentemente por cuenta de intereses cubanos. Avisos recibidos de la Habana indican que 25 ingenios ya han empezado su molienda en Cuba ayer, que fue el primer día de operaciones de la nueva zafra. Los futuros del contrato mundial fluctuaron hacia niveles mas bajos ante las ventas efectuadas por intereses con conexiones de Cuba, y en vista de las liquidaciones por parte de operadores al alza cansados de esperar, siendo muy limitada la demanda. Londres denoto un tono pesado, y la pequeña demanda de crudos en aquel mercado sirvió para contener la actividad. Tanto el mercado de crudos como el de refinos siguieron quietos y sin cambios de precios hoy, estando los compradores a la espectativa, retraídos en espera de que se aclare la incertidumbre reinante en relación con las audiencias públicas que se celebraron, con respecto a la proyectada rebaja en la tarifa arancelaria para las importaciones de Cuba, aguardando el resultado final de las mismas. El mismo factor contuvo las ofertas. Sin embargo, los crudos de Cuba siguen sostenidos a la base de 2.85c lb., a base de derechos pagados, mientras que el precio de los refinos fluctuó de 4.25c a 4.30c libra».

PROMEDIOS DEL CIERRE DE LA BOLSA DE NUEVA YORK

Por DOW JONES CO.

NUEVA YORK, Enero 17

	Abre	Máx.	Mín.	Cierre		
30 industriales	147.91	149.23	147.49	148.93	alza	.67
20 ferroviarias	31.62	32.94	31.52	31.88	alza	.26
15 Serv. Públ.	23.38	24.16	23.34	24.13	alza	.65
10 Bonos			—	90.58	alza	.07

COTIZACIONES DE LA BOLSA DEL AZUCAR EN NEW YORK

NUEVA YORK, Enero 17. — (Por el hilo directo de Luis Mendoza y Compañía):

CONTRATO NO. 3

Meses	Abre	Max	Min.	Cierre
Ene.	1.70	—	—	1.80
Mar.	1.91	1.91	1.89	1.89
May.	1.95	1.95	1.95	1.94
Jul.	1.99	1.99	1.98	1.98
Sept.	2.03	2.03	2.02	2.02
Nov.	—	—	—	2.05
	1940			
Ene.	1.99	—	—	2.01

CONTRATO NO. 4

1939

Meses	Abre	Max	Min.	Cierre
Mar.	115½	115½	113½	113½
May.	116	115	114½	114
Jul.	116	116	115	114½
Sept.	116	116	115	115
	1940			
May.	119½	—	—	119½

LOS CANJES DE CUOTAS DE AZUCAR EN LA BOLSA

Los canjes de certificados de identidad, de las cuotas azucareras, fueron cotizados ayer en la Bolsa de la Habana, de la manera siguiente:

	Comp.	Vend.
Libre por mundial	0.67	0.69
Libre por retenido	0.17	0.19
Retenido por mundial	0.50	0.52
Mundial por local	0.15½	0.16½

MERCADO DE GRANOS

Cierre ayer en Chicago:

Avena:	
Diciembre	29
Mayo	27¾
Julio	27½
Centeno:	
Diciembre	46¼
Mayo	47⅛
Julio	47⅞
Maíz:	
Diciembre	52⅞
Mayo	53¼
Julio	53⅞
Trigo:	
Diciembre	68⅝
Mayo	68¾
Julio	69⅝
Trigo de Winnipeg:	
Mayo	61¾
Julio	62½
Octubre	62⅞

MERCADO DE METALES

Cierre ayer en New York:

Cobre	10.25
Plomo	4.85
Estaño	46.50
Zinc	4.84
Nickel	0.35
Manganeso	0.40

MERCADO DE CAFE

Cierre ayer en New York:

Marzo	4.17
Mayo	4.23
Julio	4.26
Septiembre	4.29
Diciembre	4.31

MERCADO DE SEDA

Cierre ayer en New York:

Diciembre	186
Enero	184
Febrero	180½

APRECIACIONES DEL MERCADO DEL AZUCAR

ENERO 17 DE 1939

Costo y Flete	Ant.	Hoy
Embarque enero a		
EE. UU.	1.94	1.92
Flete	0.13	0.13
Libre a Bordo— Pago Inmediato		
EE. UU. Cuota Libre	1.81	1.79
EE. UU. Cuota Retenida 1940	1.63	1.61
Cuota Mundial conjunto de las 3 clases	1.14	1.13
Cuota local — Ex-Almacén	0.97	0.96
Todas las cuotas	1.51¼	1.49½

(Esta apreciación es de Luis Mendoza y Compañía.)

MERCADO DE GOMA

Cierre ayer en New York:

Diciembre	15.85
Enero	15.98
Marzo	15.86
Mayo	15.85
Julio	15.84

Bonos de Cuba

Cierre ayer en New York:

Speyer 5%	101½	
Speyer 4½	100¾	—
Morgan 5%	104	—
Morgan 5%	103⅛	106
Obras Públicas 5½	73	73½
Cuba 4½ 1977	59⅝	59¾
Cuba Railroad 5%	34	38
Cuba Railroad 5½	44¼	45
Cuba Northen 5½	31½	32⅜
Manatí Sug. 7½	28⅛	29¼

Informan sobre el impuesto llamado de las utilidades

La Cámara de Comercio de la República de Cuba, evacuando consulta de una firma asociada ha omitido un interesante informe legal sobre contribución municipal e impuesto de Utilidades.

Para mejor comprensión, ofrecemos seguidamente la forma en que ha sido planteado el problema, y el informe del Departamento Legal de la Cámara de Comercio Cubana.

CONSULTA: Una firma asociada a la Cámara de Comercio Cubana hace a esta Corporación la siguiente pregunta: «Si un muelle espigón se arrienda a una Compañía mediante un determinado alquiler, siendo por cuenta de la Compañía arrendataria todos los gastos de operación, debe pagar el arrendador dueño del muelle, contribución municipal como finca urbana? No pagando esa contribución, está afecto el alquiler que recibe al impuesto de utilidades establecido por la ley de Emergencia Económica y sus modificaciones posteriores?

INFORME LEGAL: El letrado de la Cámara de Comercio Cubano ha informado lo siguiente:

1. La contribución municipal de fincas urbanas no es un gasto de operación, pues, aun cuando el muelle no sea utilizado (operado), es preciso pagarla. De esto resulta que, a menos que en alguna otra estipulación del contrato de arrendamiento se pacte cosa distinta, la contribución de referencia debe ser satisfecha por el dueño del muelle y no por el arrendatario.

11. Si el arrendador es un comerciante o una entidad mercantil, el alquiler que recibe por el muelle en cuestión está sujeto al impuesto de utilidades, por ser el producto de un bien que forma parte de su activo. Por otro lado el hecho de que el arrendador no pague la contribución municipal por finca urbana no altera la situación en cuanto a su obligación respecto al impuesto de utilidades, según se dice anteriormente.

HAVANA ELECTRIC AND UTILITIES COMPANY
AVISO

La Junta Directiva de esta Compañía en sesión celebrada el día 13 de los corrientes, acordó repartir un dividendo de $0.75, por acción, representando el resto del dividendo correspondiente al trimestre que terminó el día 14 de Noviembre de 1934, sobre las acciones primeras preferidas del 6 por ciento acumulativas.

Este dividendo se pagará el día 15 de Febrero de 1939, por medio de cheques que se enviarán al domicilio de los señores accionistas que aparezcan registrados en los libros de la Compañía en la ciudad de Nueva York, al cierre de las operaciones del día 31 de Enero de 1939.

Los libros de traspaso de acciones permanecerán abiertos durante el período de tiempo comprendido entre las fechas indicadas.

Los cambios de domicilio deberán ser comunicados oportunamente al Chase National Bank of New York, Aguiar No. 86, Habana.

HAVANA ELECTRIC & UTILITIES COMPANY.
Por
W. B. Stafford,
Tesorero.

Habana, Enero 14, 1939.

REPUBLICA DE CUBA

Bonos Oro al 4½% Vencederos en 1949

POR EL PRESENTE AVISO SE NOTIFICA que han sido sorteados para su redención en Febrero 1 de 1939, por el fondo de amortización $590.000 cantidad de principal de Bonos de la emisión arriba mencionada, como siguen:

SERIES «C» DE $1.000 CADA UNO

21	1317	2706	4109	5554	6648	7989	9246	10363	11442	12740	13893	15109
66	1333	2770	4147	5555	6654	8073	9264	10367	11447	12769	13900	15162
151	1581	2773	4151	5632	6655	8084	9267	10390	11454	12787	13914	15216
161	1564	2775	4185	5652	6662	8086	9276	10432	11480	12834	13918	15274
186	1579	2785	4238	5655	6667	8090	9282	10440	11483	12839	13957	15296
262	1591	2805	4308	5661	6686	8137	9307	10455	11547	12855	14081	15336
279	1617	2810	4311	5724	6687	8182	9387	10456	11766	12885	14085	15343
293	1634	2920	4328	5752	6723	8212	9474	10511	11779	12887	14089	15415
313	1668	2921	4337	5778	6726	8215	9501	10551	11805	12888	14098	15437
335	1696	2973	4385	5822	6757	8274	9536	10597	11866	12894	14114	15448
392	1740	2982	4401	5841	6784	8282	9560	10663	11869	12812	14121	15465
451	1742	2983	4414	5867	6792	8308	9561	10705	11873	12925	14125	15633
478	1744	2990	4438	5870	6918	8327	9563	10757	11980	12951	14149	15669
481	1775	2993	4519	5875	6932	8337	9565	10763	11988	12988	14181	15694
492	1785	3059	4560	5906	6943	8342	9570	10775	12033	13010	14199	15710
630	1786	3068	4593	5909	7008	8364	9604	10776	12037	13030	14227	15734
639	1811	3111	4623	5914	7021	8394	9649	10777	12063	13060	14234	15742
653	1901	3143	4641	5947	7059	8411	9657	10799	12128	13138	14249	15757
675	1904	3147	4749	5948	7076	8428	9660	10823	12137	13174	14314	15804
698	1916	3151	4753	5954	7113	8456	9663	10841	12140	13181	14488	15839
700	1924	3164	4760	5956	7115	8464	9695	10852	12158	13215	14505	15862
714	1950	3197	4849	5999	7172	8508	9698	10857	12165	13217	14557	15881
861	1963	3266	4855	6007	7189	8528	9756	10858	12217	13218	14568	15941
937	1967	3272	4882	6008	7198	8531	9760	10921	12258	13220	14572	15953
964	1983	3370	4891	6025	7245	8589	9797	10931	12281	13225	14574	16008
997	1992	3486	4902	6035	7312	8592	9801	10945	12286	13240	14627	16039
1011	2024	3519	4925	6056	7419	8604	9821	10946	12320	13277	14636	16047
1018	2062	3529	4943	6074	7442	8634	9901	11010	12332	13295	14704	16060
1055	2097	3651	4995	6094	7453	8754	9935	11027	12333	13320	14762	16257
1080	2098	3659	5026	6096	7622	8763	9951	11101	12422	13404	14827	16260
1087	2102	3682	5049	6225	7670	8818	9989	11103	12432	13457	14849	16308
1110	2150	3688	5072	6246	7679	8821	9998	11110	12460	13535	14851	16332
1139	2212	3689	5082	6271	7683	8824	10015	11118	12468	13537	14854	16362
1144	2227	3708	5088	6276	7686	8825	10016	11132	12474	13543	14873	16369
1164	2254	3799	5096	6342	7701	8838	10026	11135	12483	13608	14875	16398
1172	2256	3866	5135	6392	7708	8945	10066	11203	12524	13612	14881	16406
1180	2269	3877	5179	6456	7716	8956	10076	11243	12525	13632	14933	16411
1189	2280	3894	5217	6476	7727	8972	10079	11263	12559	13638	14942	16440
1192	2292	3958	5243	6482	7736	9027	10104	11323	12583	13737	14944	
1193	2330	4004	5298	6526	7774	9029	10145	11340	12603	13750	14971	
1195	2380	4005	5324	6533	7832	9090	10168	11377	12614	13765	15006	
1199	2382	4017	5325	6537	7833	9159	10189	11379	12623	13779	15038	
1228	2414	4039	5331	6550	7837	9193	10190	11383	12629	13781	15044	
1252	2537	4057	5344	6574	7872	9194	10275	11387	12675	13858	15052	
1278	2655	4080	5441	6606	7877	9195	10309	11429	12684	13876	15058	
1308	2697	4107	5530	6615	7958	9216	10338	11435	12699	13877	15105	

Los bonos así sorteados para su redención cesarán de devengar intereses desde febrero primero de 1939, y serán pagados a la par en dollars, o después de dicha fecha de redención y la presentación y entrega de dichos bonos, con todos sus cupones adheridos que venzan en o posteriormente a agosto primero de 1939 en las oficinas de

SPEYER & CO. NEW YORK

o en las oficinas de J. Henry Schroder & Co. en Londres en Libra Esterlina (Sterling) al tipo fijado de $4.86 por libra.

El cupón vencedero en febrero primero de 1939 deberá ser separado y presentado en la forma usual para su pago.

Hasta el 16 de noviembre de 1938 los bonos cuyos números se expresan a continuación que han sido elegidos por sorteos anteriores para ser amortizados y cuyos intereses cesaron en febrero primero de 1938 no han sido presentados para su cobro:

SERIE «C» DE $1.000 CADA UNO

1259	3463	4534	4836	5995	7535	8606	9308	11620	11688	14562	14877
2032	4231	4758	4839	6871	7864	9068	10303	11624	13856	14676	15309
2140	4473	4765	5814	7482	8330	9299	11066	11665	13868	14770	

New York, diciembre 27 de 1938.

SPEYER & CO.

BOLSA DE LA HABANA

COTIZACIONES AL CIERRE AYER

Bonos y Obligaciones
República de Cuba

	Comp.	Vend.
Speyer 1904-1944	104	112

CRONICA SOCIAL

Octavito Céspedes y Ortiz

El hermano cariñoso del doctor Carlos Miguel de Céspedes.

Este joven de corazón sensible y de voluntad inquebrantable, no se aparta un momento de la querida viejecita a quien consagra su existencia.

Comisionado al Distrito Central, envuelto en la densa atmósfera de la política y hombre de cuyos prestigios son blasones de rutilancia su ilustre abolengo, ennoblecido por el patriotismo y el talento, nunca abandonó a la adorable mujer a que debe la vida.

De ahí que ni en los efímeros días de sus dulces amores con malograda pinareña ni en las horas inolvidables de las delaciones e ingratitudes, Octavito, se apartara de la compañía de su adorable madre, la dignísima señora Eloísa Ortiz Vda. de Céspedes.

En esta fecha de su santo, día de recuerdos en el palacete de su hermano que fuera Secretario de Obras Públicas, de más popularidad nacional, lleguen hasta él, buen hijo, los parabienes que le envío por la felicidad de toda su familia.

Octavio Padilla Orozco

Un caballero de amplísimas relaciones sociales y que disfruta de gran número de amigos de los que más valen y significan en el mundo habanero.

Está de días el 19 el consecuente bondadoso señor que fué en sus mocedades líder y modelo de socios en el Centro de Dependientes de la Habana.

Para el señor Octavio Padilla Orozco que ha pasado por todas las situaciones sin sentirse ni más ni menos hombre ahora cuando va declinando por el peso de los años y la adversidad, que angustia, séanle hoy mi saludo, mi voto que formulo para que en la salud de sus acogedoras y distinguidas amistades, transcurra la fecha de su onomástico y mucho tiempo en completa vida.

Con esa intención recíbalo el respetable anciano.

Octavio Portuondo Calá

Cronista de «El Pueblo».

Y hermano del Redactor Social de «El País».

En esta fecha de hoy celebra su onomástico el distinguido joven oriental. Désele al compañero y amigo hoy agradables y jubilosas al lado de su amante señora madre y sus agrados hermanitos.

Fecha mi saludo afectuoso.

La Fiesta de hoy

En la morada de la respetable señora Divina Mesa Vda. de Chen.

La queridísima madre de la hermosa joven Berta Chen de Asión y Eve-lio Chen, Auxiliar del doctor Miguel Angel Céspedes, subsecretario de Justicia y asociado del Club Atenas.

En Salud y Campanario, en celebración de su santo.

Graciella García Noriega

Bella y simpática señorita que llega a la edad florida de los 15, con ilusiones propias y un mar de esperanzas.

Ella amada de los cumplidos esposos señora Eufemia Noriega y el señor Angel García cuenta con los afectos de las familias de Escobar y San Abad y San Rafael, donde vive y con cariño de su tía la atenta señora Teopoldina Oxamendi de Cárdenas.

En la fecha de sus natales, nos complacemos en saludar a Graciella y deseamos que pase el día entre los halagos y las flores que le envían sus lindas primitas las hijas de Leopoldina y Marcial Cárdenas.

Gracias

Las doy y quedándole reconocido a todas las distinguidas personas y entidades que se han servido felicitarme en estos días pascuales y en que se renueva el tiempo.

Más estimado aún les quedo a todos los que me auguran felicidad junto con el placer de que lo disfrute también mi adorada amada.

De Santiago de Cuba

Recibo amabilísima invitación para asistir en su elegante casa construída en la Alameda de San Antonio y después en su finca de la señora Clemencia.

Es la hermosa hija la señorita Graciella Varona Aguilera, maestra de este Distrito.

Me llegó la carta por la vía aérea. No puedo honrarme con ese viaje.

Lo agradezco con el alma henchida de complacencia.

Así como el respetable esposo de la señora Clemencia.

Lindo varoón

De los jóvenes esposos señora Cira Casanova y el futuro médico Juan Galán, Sargento Mayor del Ejército Constitucional y del Estado Mayor.

Les ha llegado Juan Aramís, a forjar la parejita con Isis, la monísima ingenita.

De Condesa y Escobar, todo es alegría y todo bullicio, sus tíos la señora Encinella y Manolo Oña Casanova del Ejército y Secretario del Club Náutico del Vedado, Rosita Cosculluela, la prima y todos se hallan comprometidos con el feliz alumbramiento.

Felicidades.

La Verbena de Antilla

Como lo mismo los salones que el amplio patio de la casa Luz y Deliciosa en la Víbora, han estado las Verbenas que el 31 y el primero tuvo lugar el Sport Club.

Se presentaron atractivos tentadores. Los bailes terminaron a las 4.

La iluminación preciosa y el arte magnífico.

En Jóvenes del Vals

Esa sociedad de Rodríguez y Atabey también efectuó sus verbenas bailables el sábado y domingo.

Muy iluminado y las construcciones de barrios caprichosos en sus forros.

Tanto la de Antilla como la de Jóvenes del Vals, resultaron concurridísimas.

Dr. Angel Suárez Rocabruna

Secretario General de la Organización Deportiva Amateur de Cuba, que ha sido designado miembro del Comité Olímpico Cubano, por decreto del Secretario de Educación, doctor Aurelio Fernández Concheso, de acuerdo con la Ley del Congreso que aumentó los cargos más de los que había.

Un triunfo para nuestros atletas y para sociedades que tendrán en el Vals y amigo, la base para su desarrollo y defensa.

Esa entidad la integran los señores Lorenzo Alfonso Zequeira, Secretario Financiero y Vocales: Luis de J. Forster, Belito Linares, René Cuba; Luis Laguardia, Miguel Mariche, Alfredo Caballo; Mario Valdés Morán y Orlando Márquez.

Reciban mi felicitación, el designado Secretario, por haber escogido tan digno caballero.

Matrimonio galante

El señor José Rosario Abreu y señorita Soler de Abreu.

Un caballero que disfruta de una linda vida conquistada con muchos años de bregar sin descanso, cimentando su reputación económica en sus prestigios personales.

Fue emprendedor, de amplia y firme determinación, representa la actividad de la Compañía telefónica entre sus líneas al sur de la provincia matancera.

Ha cumplimentado a reunir a sus hijos y a sus nietos para despedir el año y recibir al que llega con sus felicitaciones de alegrías, congregó en espaciosa posesión de San Nicolás y Esperanza, a casi todos sus deudos familiares y también a algunos amigos.

Se verificó una cena con ese esmero de carácter y al no haber podido asistir estas Pascuas, Frank, él hijo que tiene en Nueva York, dedicado a asuntos de finanzas, invitó a que celebraran del convite al señor Arsenio Díaz, ex-Presidente del Centro Asturiano, cuando vivió en Cuba y fué amigo íntimo de su hijo allá en la felicidad de los rasca-cielos se encontraba con dos amigos más en vacaciones en ésta, hasta el día 2 de enero que regresaron a Nel York.

Fue necesario hablar de la riqueza de la comida, de la presentación de la mesa ni las galanterías de que tienen de compañía la fortuna y entusiasmos la educación y los gustos generosos.

Cuando llegué ya habían comido y bebido los turistas en su máxima americana.

Fuí invitado como estaba, dispuesto que en seguida me sirvieran la comida. Atención que me impuso no complacer a la Sociedad Magnetic Sport Club, que me había enviado un cubierto para la gran cena y baile que tuvieron y que describo en otro aparte.

Mientras comí con el apuro que cabe en noche de tantas fiestas, en que el cronista tiene que dar cuenta y el lujoso baile del Club Atenas y fiestas familiares indeclinables el señor Reinaldo Sotelo Llano esposo de la joven Margot Abreu y personalidad apreciable por Jovellanos, me informó de los comensales que tuvieron y muchos de los cuales aún gozaban de las delicias que gozan el atento señor José Rosario Abreu y su virtuosa compañera señora Nila Soler.

En primer lugar, el doctor Ignacio Abreu, galeno de clientela numerosa en Campo Florido y Guanabo y su encantadora esposa señora Felicia Urreta. Olegaria Abrau de Leonardo Jorrín, Edita Abreu, Felipe, Evelio, Cheo y Emiliano Abreu; Ignacito Abreu y Urreta, Digna y Aída Bermúdez Valdés, Ondina y Nica Pedroso, Adon y Segundo Seijas, Miguel A. Miranda, Mario Urreta, el doctor Pedro Levátad García, Modestica Abreu, Gregoria Oña de Abreu, Feliciano Abreu, Angela y Simona Soler, Angelita Martieta Soler, Agustín y Linda Heredia Soler, Hilda, Hugo y Zenaida Soler Martiatu; Mercedes Montalvo de Soler, Francisca Soler Baró, Eugenio Soler, Abelardo Abreu hermano del querido anciano, Siomara Soler, José Feliciano Abreu Soler.

Todos al brindar con las 12 uvas en las manos y la copa de licores en alto, desearon para los presentes y para Frank que se halla en los Estados Unidos, un venturoso año y una satisfacción completa para todos.

Agradeciendo a los apreciables padres de tan afecuosa familia las atenciones que se me dispensaron nos retiramos de aquel edén de sonrisas y de bienestar.

El Magnetic y su fiesta

Comida y baile celebrado en la noche de San Silvestre la última del año 1938 y la primera del 1939 con sus cascabeles de esperanzas.

El deber de cortesía con tantos compromisos como se me hicieron, no permitió al cronista disfrutar de una ni del otro.

Sin embargo, asistí.

Los salones que en Concordia entre Perseverancia y Lealtad, posee el Magnetic Sport Club, era un encantador paraíso.

Su entrada influía con la sensación perceptible y objetiva de un bosque en que los rayos de luna aclaraban los verdores de sus ramas. Al fondo mesas infinitas en grupos de a cuatro, comían, hablaban, reían y mezclando el rumor de la nota grata y sonora de las carcajadas y los chez de sus componentes alegres, el sonido repercutido y sublime de la música que dirigía Castillito, ese profesor que varía su programa de acuerdo con sus actos a amenizar.

Y sobreponiéndose por en cima de los acordes en melódicas entonaciones, la voz limpia, nueva y cautivadora de una señorita atrayente, de una cantante que trilla su porvenir con la modulación y el vigor, Julia María Conill.

Ya en patio con su sugestivaciones de jardín, los comensales en puñaditos que parecían bouquet de flores con espigas muticolores al tener todos birretes en formas espirales; damas y caballeros los llevaban en la cabeza.

Sobre el mantel flexible de nítida blancura un souvenir alegórico, precioso, en forma de libro de 45x30.

Trabajo ingénioso de gusto de litografía. En una cara, Magnetic Sport Club a usted un Próspero y Feliz Año Nuevo 1939. El menú que comieron. Consommé-imperial. Filete de pargo. Sante-Caprice. Ensalada de pollo perigneux. Postre, turrones variados, vino y café.

En la parte superior una guardarraya de palmas, pasando una carreta con dos yuntas de bueyes y su carretero. Un sexteto de maracas, bongó, güiro, guitarra, palito y cajón, guajiros bailadores del zapateo cubano. El sitio con el campesino a caballo y tomando cerveza Tropical y una valla de gallos con muchos espectadores.

En la portada una cubana vestida con su traje de cientos de pliegues y rizos al son del guitarrista enamorado y un merendero del histórico mamoncillo cruzado por el Almendares poético, y en la última plana exterior el rincón tradicional de la Habana antigua, la catedral y los portales vetustos que le dan frente.

A la entrada del cronista un aplauso iniciado por las damas y sostenido por todos demostrárenme la expresión jubilosa que me ofrecían.

Todos, muchos querían obsequiarme en sus respectivas mesas, eludí algunos, no me fué posible negarme con todos. Venturita Ruiz, el Secretario de la Asociación Nacional de Cronistas Sociales, que se sentaba con su linda novia, señorita Corina Olivera.

He aquí de los que más mereiteraron la atención de que les aceptara y y que no me fué posible rehusar: el amigo Juan Arana, profesor de la región matancera y ex-Presidente de la S. de Recreo de Unión Fraternal que tenía a su lado a la señorita Basilia Areces, Sra. Victoria Madan y a Obdulio Castillo.

El señor Pastor de Albear Fiol, Jefe de Publicidad de la Clínica Juan Gualberto Gómez, que se hallaba con su esposa Magdona y Cloty Valiente, con su esposo Pedro Portuondo Calá, Cronista de «El País».

Al señor Eudaldo Gutiérrez Paula, cronista de «El Crisol» que tenía allí a su esposa señora Victoria Reyes a quien debía yo el saludo de sus días que fué el 23 y su graciosa hermana. Zoraida Reyes y Jesús Martínez.

A Angel María Díaz Hernández, Cronista de «La Discusión», que era acompañado de su hermosa elegida Sarah Herrera.

Y al señor Otolio, gran orador vueltabajero y Secretario Particular de un congresista que con la interesante pinareña señorita Caridad Valverdi, maestra y novia ideal, con quien se casará este año, y Felicidad Romero, profesora también.

A todos estas porciones de amiWos no pude rehuir la cortesía que me hicieron, como tampoco a la siempre agradabilísima doctora Finita Cause, pedagoga del grupo destacable de la Asociación Cultural Femenina, y Guillermina O-Farril que es de las más entusiastas.

Un enjambre de señoras hermosas, elegantísimas, distinguidas y siempre mereciendo un elogio o unas finezas de los cronistas en reciprocidad de las que nos dispensan: Elvira León de Rojo, la primera dama por la esposa queridísima del señor Mike Rojo, Presidente que desea después de haber reabierto el floreciente Magnetic, tan progresista y distinguido como la mejor organización social.

Juanita Gómez de Díaz la Presidenta activa, diligente y acreedora de su Comité Femenino. Y esté grupo selecto de damas tan elegantes y amables: Amelia Morales de Delgado, Josefina Enríquez de Cordero, Victoria Fernández de Castresana, María Luisa Mulen de Moya, María Luisa Merens de Cabo, María Fernández de Conill, Argelia Marrero de Belén, Josefa Toledo de González, Luisa Martínez Vda. de Herrera, Fermina Lombillo de González, Juanita Gómez de Díaz, Juana Croset de Orozco, Amelia Martínez de Olivera, Rosa Martínez de Gutiérrez, Josefina Enríquez de Cordero, Dolores Valdés de Cárdenas, María Rodríguez de Hernández.

De señoritas un bello ramo: Arsélia y Marina Pérez, hijas del amigo Sabás Pérez, político caballeroso y respetable del Vedado, que iban acompañadas de Juana Pozo, María Dolores Martínez.

Rosa Ricardó; Elena, Rosario y Dorita Alfonso, Finita Vallín, Rosa María Lago, Enriqueta Melgares, las atractivas hermanitas Moya Mulén, Hilda, Lydia, Elsa y Marta; América, Libia Calbó y Merens, doctora Florita Cámara; Emilia Agüero; Zenaida Rodríguez; Otilia Castanedo; una simpática oriental, Elena Márquez, Eva Valdés; y Estela Santovenia.

Y entre del jubiloso conjunto de asociados del Magnetic Sport Club, la Directiva que ha sido electa y que desde el domingo 8, rige los destinos de esta prestigiosa colectividad: Guillermo Ayala, Presidente; Enrique Delgado, Vice; Secretario de Actas, Nicolás Cárdenas; Vice: Eduardo Zuazo; Secretario de Correspondencia; Miguel J. Mariche; Vice: Eladio Roche; Tesorero, Bernardo Díaz; Vice Ramón Duquesne; Contador: Silvio Castro; Vice Rogelio Castresana; Director Alberto Hernández; y Vice: Mario Díaz. Vocales el señor Miguel A. Royo, que no quiso seguir presidiendo la entidad que tanto le debe y que ahora coopera con ardoroso entusiasmo; Arturo Fernández; Alberto Campos; Joaquín Cordero; Hermes de Arce; Francisco Puig y los suplentes: Víctor Francisco Castillo, René Echemendía y Guillermo Puentes.

Alberto Coffigny Ortiz.

Don José Figarola y del Valle

Le llamamos así, don José, porque así lo requieren, para el artículo de un periódico, su personalidad, su prestigio, y en parte sus años, que aunque no tantos, pues todavía hubiera podido vivir, sin llegar a la más avanzada ancianidad, su veintena de años más, eran los suficientes para que, al hablarle de él al público, no se le trate con un familiar «Pepe Figarola» o Figarola a secas como, desde la niñez, le llamaba quien hoy, con el corazón apesadumbrado, le dedica estas líneas cortas, pero sinceras, imbuídas de un sentimiento puro, como son los sentimientos que brotan en la infancia y que viven siempre, a través de la vida, sin que se explique uno que, a pesar de cortas o prolongadas ausencias, llegue siquiera la muerte a cortarlos.

Nos sorprendió la esquela con su nombre en este mismo periódico. La idea de la muerte y el recuerdo de Figarola eran dos cosas que no se compaginaron jamás en nuestra mente. Tan saludable, tan corpulento, tan decidido, tan igual lo conocimos siempre que suponíamos aún lejos, muy lejos, la probabilidad siquiera de una enfermedad que tuviera una fatal consecuencia en él. A diez cuadras que lo viéramos de distancia lo conocíamos. Su sombrero de jipijapa y su bastón, su tipo en general, eran únicos en la Habana. Su manera de hacer girar el bastón entre los dedos, con elegancia inimitable, era también exclusiva, única, y formaba, podemos decirlo, parte de su personalidad.

Pero no son las cualidades físicas ni tan sólo las intelectuales las que hacen valer a un hombre. Son las cualidades morales. Don José Figarola era un caballero con las dotes de honradez y buenos sentimientos que son completamente imprescindibles para que un hombre se llame caballero. Hoy escribimos esto a conciencia de lo que escribimos. Hace muchos años, en la niñez, también hubiéramos dicho: «Figarola es bueno», si se nos hubiera preguntado. Ridículo será a nuestros años; pero no podemos remediarlo: aún se nos humedecen los ojos recordando su figura, con el portamonedas abierto, comprando helado en la puerta de la calle para sus hijos y para quien estas líneas escribe. Y que dejábamos el carro vacío no hay que consignarlo: sus hijos eran ocho y quien relata este pequeño hecho—pequeño ante sus grandes acciones—sabíamos pedir muy bien.

Recientemente lo habíamos visto con relativa frecuencia. Siempre la misma mano abierta, franca, leal, que se da en el saludo sin la afectación que lo mismo en hombres que en mujeres prevalece por desgracia en la sociedad. Charlamos mucho, en su casa, con su hoy atribulada viuda. Entonces nos costó inmenso trabajo salir de allí sin repetir el desayuno, que lo habíamos tomado ya, y en otra ocasión sin almorzar. En la mesa de los Figarola hay que sentarse porque sí.

Pero el artículo se hace inacabable. Es mucho lo que quisiéramos decir de este hombre bueno, y siempre sería poco para lo que sentimos. Hay en nuestro ánimo una sensación como de castillo que se derrumba, de torre que hemos visto desplomarse sin saber cómo, de árbol que caé cuando más afincadas tenía sus raíces y más fuerte y sano aparecía su tronco.

Quedan las ramas al aire, ostentando su frondosidad y dando sus frutos. Son sus ocho hijos. Están alimentados de una buena savia. Para ellos y para la viuda, la cariñosa y tierna Ismaela, el dolor es grande el golpe fuerte. Pero tienen la satisfacción de que si el hombre que ha caído era un esposo y un padre ejemplar, en el bien de cuyos hijos estaba cifrada la dicha toda de su vida, ellos, una y otro, supieron corresponder a su esfuerzo, a su sacrificio, a su empeño loable y sano de hacer hombres y mujeres útiles a la sociedad, y ahí están los Figarola-Infante, abogados, médicos, hombres públicos distinguidos, comandantes unos, teniente coronel otro, personas todas dignas y personas buenas. Como hijos de ese roble sano que ha caído y que sé llamó don José Figarola, y de la buena, de la dulce Ismaela Infante, que, a los cincuenta años de vida a su lado, se hallará hoy con una sensación de vacío que únicamente el cariño de ellos podrá llenar en parte.

Clara Moreda Luis.

SEÑALAMIENTOS PARA HOY EN EL TRIBUNAL SUPREMO

Sala de lo Contencioso-administrativo y de Leyes Especiales. El Estado contra Comisión del Servicio Civil sobre reposición de empleados, tres recursos. El Estado contra la Junta de Protestas, sobre aforo, letrado Francisco L. Rodríguez. Aguilera, Margañón y Compañía, contra Dirección de Aduanas, letrado J. M. Zayas, Francisco Reyes contra Compañía Cubana de Fianzas, sobre accidente, letrados Elcid y Feria.

Sala de lo Criminal: Queja, disparo y lesiones, Teresa Coipel, letrado González Brito. Imprudencia, Jesús Fernández, Letrado, Santos Jiménez, Homicidio, Octavio Linares, letrado Barrero. Hurto. Agustín Díaz y otro, letrado Miranda. Infracción electoral, recurrente Ministerio Fiscal. Central Niágara S. A. y otros, contra auto declarando sin lugar el recurso de recusación, Procurador Nicolás de Cárdenas.

Sala de lo Civil: Mixto, desahucio, Pelayo Martínez y Manuel Lizama, Ponente doctor Bru. (apercibido el recurrente). Testimonio de lugares en mayor cuantía Juan Moreno y Aurelio Fontecha, Ponente doctor Maruri. Rollo 95-39. audiencia verbal. Queja, desahucio, Ramón Garriga y Emilio González, Ponente doctor Solorzano. Queja, desahucio, Compañía Industrial Guede S. A. y Compañía Azucarera Guedes, S. A.,

En la Audiencia

Ponente doctor Perera.

Sala Primera de lo Criminal. Antonio López, por robo, defensor Del-Delgado.

Sala Segunda de lo Criminal, Julio Pío y otros, drogas. amnistiado. Fernando Gigato, infidelidad en la custodia de documentos, defensor Pérez Arteche.

Sala Tercera de lo Criminal: Julián Ramos, drogas, defensor Chediak; Aurelio Barrios, infracción electoral, defensor: García de la Vega. César Romay, lesiones, defensor Illá Vilaró. Rafael Serrano, homicidio, defensor: Cremata.

Sala Cuarta de lo Criminal: Gonzalo Alfonso, infracción, defensor: Alfonso. Luis Enríquez, infracción electoral, defensor Menció.

Sala Quinta de lo Criminal. Antonio Bolívar, infracción electoral, defensor Rabell.

Sala Primera de lo Civil

Centro: Quiebra, de la razón social Tosca S. A. Ponente-Presidente doctor M. Gutiérrez.

Centro: Incidente en divorcio: Angel Ibina, otra Sofía Alvarez Negueira; Ponente-Presidente: doctores Viurrún y Llancó. Procurador: Borazara y de la Paz.

Marianao: Mayor cuantía: Oscar Hernández contra José Grande; Ponente-Presidente doctor Cruells y Medina.

Sala Segunda de lo Civil

Ignacio Peña y Cosío, contra resolución 2205 de lo dirección general de Aduanas, R. Izquierdo, señor Fiscal.

El Estado contra resolución número 312 de la comisión del Servicio Civil, Blanca R. Méndez, señor Fiscal.

Sinclair Cuba Oil Co. S. A., contra resolución Jefe de la Sección de Gasolina G. Sevilla Alvarez, señor Fiscal.

El Estado contra resolución número 552 de la Comisión del Servicio Civil, señor Fiscal. Pérez Manrique.

El Estado contra resolución 335 de la Comisión del Servicio Civil señor Fiscal. señor Edreira.

Anuncios Clasificados de Ultima Hora

COMPRAS

17 MUEBLES Y PRENDAS

U-1800: COMPRO MUEBLES

Modernos, antiguos, objetos arte; adornos, neveras, archivos, burós, pianos, máquinas escribir, coser y objetos plata y oro; porcelanas vajillas, cuadros. Casas completas. Compro todo. Teléfono U-1800.

A-8277 COMPRO MUEBLES, MAQUInas coser, máquinas de escribir, burós, archivos metálicos prendas; objetos de arte; radios pianos. Llame Teléfono A-8277.

Arrendamientos.

A-1 FINCAS RUSTICAS-URBANAS

Se desea tomar en arriendo una finca que tenga de dos a tres caballerías con vivienda, y cuyo inventario será comprado. Para informes: N. Klugman, Zulueta No. 656.

VENTAS

48 CASAS

A MEDIA CUADRA DEL PALACIO de los Deportes vendo una casa con sala, saleta, y dos habitaciones. Informan: De 12 a 5 en Marqués González No. 714, bajos.

DESEO VENDER CONTRATO DE casa de vecindad, produce $4.200, se cede muy barato. Informa Torres. San José y Galiano, Café.

NICANOR DEL CAMPO
$9,700

En la calle 6, acera de la sombra, lujosa residencia de dos plantas compuestas de Jardín, portal, sala, biblioteca, comedor, barra, pantry, cocina, cuarto y servicio de criado, terraza; traspatio y garage. En los altos: Vestíbulo, tres grandes habitaciones, baño intercalado de lujo en color, terraza al frente y al fondo. Ruta 30 por el frente, dos cuadras de la Calzada de Columbia y dos del tranvía. Costó $14.000. Tres años de fabricada. Pedro de la Cuesta. A-8697 y FO-2419.

REPARTO LA SIERRA

Calle 6 y Primera, vendo regia casa está vacía; 4 dormitorios, hall central, dos baños intercalados; otras comodidades. Vendo varias más. Contratista Abel Rodríguez. 9 esquina 10. Teléfono FO-2212.

REPARTO LA SIERRA

Vendo chalet; jardín, portal, sala, comedor; 6 dormitorios, lujoso baño y garage; ganga $6.500. Otro 2 plantas, 4 amplios dormitorios, garage, precioso jardín estilo Colonial $11.500. Otro próximo al crucero, 4 dormitorios $6.500. Otro esquina, 3 dormitorios, garage y cuarto alto $5.700. Todos son verdaderas gangas. Para verlos todas horas Calle 9 y 12 Almenlares. Oficina señor Alpendre FO-2542.

REPARTO ALMENDARES
$5,700

Residencia de esquina; Moderna. Con un año de construída. Compuesta de: jardín, portal; sala; hall; 3 habitaciones, baño intercalado, comedor al fondo, cocina; patio; garage y cuarto alto con servicio. De citarón y monolítica. Omnibus y tranvías a una cuadra. Su dueño: J. Suárez A-8697 y FO-2419.

AMPLIACION ALMENDARES
$9,000

En la gran calle Doce. Sólida y moderna residencia compuesta de: jardín, portal scala, hall; tres habitaciones; baño intercalado; comedor al fondo; pantry; cocina; terraza sevillana, gran jardín al fondo con frutales; traspatio; cuarto de criados, con servicio garage con cuarto alto para chofer, con baño completo. Mide 13x53 Su dueño señora Alvadez FO-2419.

VENDO EN $6.700 CASA MODERNA, media cuadra del parque, de dos plantas independientes, baños portal, sala; saleta; tres cuartos; comedor, baño; patio y traspatio; altos terraza, sala; saleta; rtes cuartos; comedor, lujoso baño, servicio criados, columna escayola. A. Guerra A-6210.

VENDO VIBORA: MEJOR ESQUINA Avenida Santa Catalina y Luz Caballero; jardines a dos calles, baño elegante, otro al lado con dos baños; garage, demás comodidades; precio moderado; dueño Julián Alfonso, Teléfono I-5798.

ENCARGADO AGREDIDO

Ramón Ferreiro Viñas encargado de la casa de San Lázaro 653 sufrió lesiones de carácter menos graves al ser agredido a silletazos por tres desconocidos al requerirlo por estar formando un fuerte escándalo en dicha casa.

DENTRO DE UN COMERCIO

Luis Molina Igarro, vecino de Virtudes 862, fué detenido, por haberse ocultado en el interior del comercio, situado en San Miguel 575, en cuyo interior fué sorprendido por Juan Moreno Medina.

VENTAS

49 SOLARES

ALMENDARES, SIERRA, ALTURAS MIRAMAR.
SOLARES

De todas las medidas y precios al alcance de todas las fortunas. Buenas calles y las mejores vías de comunicación: 12 por 22; 22 por 21, esquina 10 por 45; 32 por 45, esquina: 22x23 esquina. Fátrique su casa a gusto. Informes personalmente al comprador.

VICTORIANO ALVAREZ
14 esquina a D. Almendares
FO-3786

LOMA DE CHAPLE, VENDO PARCEla de terreno; mide 17.50x17 fondo se da en $700. Informan San Carlos número 43.

PARCELITA EN «CLAVEL, ENTRE Infanta y Pajarito, a la brisa; 100 varas, con 8 de frente, no hay que dejar pasillos laterales ni 15% de patio; $800. Dueño; F-4232.

50 FINCAS RUSTICAS

OFREZCO MEDIA CABALLERIA A partido, propia para frutos menores jardín, etc. Doy solamente tierra y casa vivienda. No trato con quien no tenga recursos y buenas referencias. La finca está a 20 minutos Ciudad. Informes Señor Ramírez. Salud 153, Habana.

51 ESTABLECIMIENTOS

SE VENDE MAGNIFICO RESTAUrant por enfermedad. Informes por el Teléfono M-7271 de 8 a 12 y de 2 a 5.

SE VENDE CAFE LECHERIA CON todos los enseres $200 preparado para abrirlo calle comercial, hace esquina. Informes Compostela 362 entre Obrauía y Lamparilla. David Pérez.

53 AUTOMOVILES - ACCESORIOS

GANGA! FORD VICTORIA DEL 32; 5 gomas paquete, trescientos pesos. Verlo en Garage Cuatro Vientos, Sol No. 13.

AUTO MODERNO

Necesita comprar un carro de uso con garantía de mecánica, visítenos y le mostraremos que lo que nosotros le lado. Nuestros precios nadie los puede ofrecémos no lo encontrará en ningún de igual.

AGENCIA LINCOLN Y MERCURY

Marina 121 Teléfono: U-3773

SE VENDE $400 O CAMBIO POR CAsa o solar, guagua Chevrolet 1936. Telf. XO-1515.

VENDO UNA BOMBA GASOLINA DE visible con juego medidas, un compresor de aire y un extinguidor, todo muy barato. Infanta 308 entre Neptuno y Concordia.

VENDO PLYMOUTH 36, 4 PUERTAS baúl y piel 33.000 kilómetros carnados. Ford 31, 4 puertas. Radio Philco para automóvil $25.00. 23 entre 12 y 14 garage. P. Por Cecilio.

56 MUEBLES Y PRENDAS

SE VENDE UN JUEGO DE COMEdor modernista, completamente nuevo, puede verse de 9 a 1 se da barato. Calle 1 808 entre 2 y 4. Sótano izquierda.

FAMILIA VENDE REGIO COMEDOR estilo Bargueño; lujoso cuarto 3|c. modernobutacón; tiradores finísimos $135. Sala $35. Lámpara madera $18. Living-room, nevera pomo, Salud 262. Escobar Lealtad.

MAQUINA SINGER DE OVILLO central en perfecto estado $25; otra en $20 una lanzadera $9. Prado 115 bajos entre Refugio y Genios.

JUEGO CUARTO 3|c PRECIOSO MOderno color claro. Escaparate y cama $15.00, juego comedor inglés completo patas volteadas sin usar es un regalo. Living room. Venga pronto, Belascoaín esq. Concordia, bodega. todas horas.

61 DE ANIMALES

JACAS CRIOLLAS DE PASO. SE VEN den 2 de 7 1|2 cuartas de alzada, jóvenes, alazanas, cris y rabo muy largos, propias para Administradores de Ingenios ganaderos, dueños de fincas o personas de gusto por su resistencia y comodidad. Informes, Aguiar No. 209. M-7111 y A-7314. De 9 a 12 y de 3 a 6.

62 OBJETOS VARIOS

ESTANTERIA DE BIBLIOTECA, SE vende, de caoba, con parte inferior de puertas. Calle 2 No. 315 esquina a 15, Vedado.

ACERO FRANCES VENDO 160 quintales plano de 1|2x2|4, 1x2 y 1 y 1|4x2 y 1|2. Cuadrado de 1 y 1|2 1 y 3|4 y 2 pulgds. $5.00 quintal. P. Renaud Lamparilla 316 Habana.

SE VENDEN 1 CAJA CONTADORA; 1 caja National de 9 gavetas; 1 máquina de sumar Dalton y carretillas de transportar pan a $10.00. 2 máquinas de panadería amasadoras a $75.00; 1 cotelera europeo de metal blanco con 3 motores. Vidrieras y márvol y madera. Se dan por que ofrezcan. U-5789. Oquendo 759 José Rodríguez.

Dinero-Hipotecas.

64 OFERTAS

DOY $500 HIPOTECA HABANA, barrios, traiga títulos, firma inmediatamente, Después de la 1 p. m. Maximino Martínez Telf. I-3173.

ALQUILERES

OFICINAS

Edificio LLATA

Aguiar, 556 (moderno), entre Teniente Rey y Muralla.

Ocupado durante ocho años por el Instituto Azucarero

Ofrece oficinas amplias y frescas, con todos los servicios y garantías, que son su característica, a precios módicos.

Informan en el mismo.

82 APARTAMENTOS

SE ALQUILAN BUENOS APARTAmentos, con todo lo necesario a precios reducidos; buena comida si la desean, agua fría y caliente siempre. Hay teléfono, orden y aseo. O-Reilly Número 209.

MAGNIFICO APARTAMENTO CON todos sus servicios completos. Se alquila en San Rafael 313, altos entre Galiano y San Nicolás.

EDIFICIO «HEROS» BELASCOAIN

358 entre San Rafael y San José se alquilan apartamentos acabados de fabricar.

ALQUILERES

82 APARTAMENTOS

NEPTUNO 902 ESQUINA SOLEDAD lindo apartamento 1o. piso. Sala, comedor, 3 habitaciones, baño, cuarto y servicio y entrada independiente criados hall, patio, luz, limpieza escaleras F-5039.

83 DEPARTAMENTOS

CASA PARTICULAR ALQUILA UN departamento de 2 habitaciones grandes y muy frescas; baño al lado. San Lázaro 203; 2do. piso, entre Aguila y Blanco.

84 HABITACIONES

INFANTA 116, ESQUINA A 27. SE alquilan espléndidas habitaciones amuebladas con o sin comida. Estricta moralidad. Telf. U-5095.

HABITACIONES GRANDES, VENTIladas con cocinas, luz, fregaderos azotea para ropa, orden, moralidad; mucha higiene, nunca falta agua. Calzada 1213 entre 18 y Vedado, una cuadra paradero Tranvías, ómnibus por su frente.

SE ALQUILA HABITACION GRANde, con lavabo de agua corriente a personas decentes; no se admiten animales; no cocinen; hay teléfono. Campanario 306 entre Neptuno y San Miguel.

ALQUILO AMISTAD 376 PUNTO céntrico con esquina a Barcelona casa 4 plantas acabada fabricar, apartamentos o habitación la planta baja propia para gabinete u otro negocio; es una casa completa para tener familia. Informan Prado 251.

EN CASA HONORABLE FAMILIA se alquila una habitación, precio módico. Aguacate 66 2do. piso entre Tejadillo y Empedrado Telf. M-1292.

85 NAVES-LOCALES

NAVE MODERNA, CON VIVIENDA al fondo, Campanario 213, entre Virtudes y Concordia, alquilo propia para cualquier comercio. Verla de 2 a 5. Teléfono F-4259.

87 HABANA

ALQUILO CASA EN $28 EN CONcordia 436, altos, esquina a Gervasio, con sala, comedor, dos cuartos, cocina y baño. Véase de 2 6.

SE ALQUILA UNA ACCESORIA EN Muralla entre San Pedro y Oficios, entrada independiente con servicios y luz. $12. Informan: Oficios No. 255, Encargada.

ALQUILO CASA MODERNA $34. SEgundo piso Avenida de España y Suárez, sala, comedor, 3 cuartos, cocina, baño completo, cuarto criado y servicio; otras comodidades; llave en la bodega a todas horas. Informes Teléfono F-3776.

TEJADILLO NUM. 159, BAJOS, ENtre Compostela y Habana. Se alquila propia para oficina o vivienda. Sala, recibidor, dos cuartos, cocina y servicios. Precio de situación. Informan por los Teléfonos M-1972 y F-5783. La llave en los altos de 10 a 1 y de 3 a 6. Informan en la misma.

15 PESOS: ALQUILO CASA 3 CUARtos, sala, saleta, portal, jardín, baño, patio cocina. Informan 2 y 39 bodega Vedado.

SE ALQUILA EN $40.00 LA PLANTA baja de la casa Basarrate 66, entre Neptuno y San Miguel, compuesta de sala, comedor, tres habitaciones, baño intercalado y cocina. La llave en los altos. Informan en Aguiar 207, altos. Teléfono A-0661.

SE ALQUILAN ALTOS CON CUAtro habitaciones, sala, comedor, cocina, cuarto de baño. Aramburu 357 entre San Rafael y San José. Llave en los mismos. Precio $33.00. Más informes M-7742.

ALQUILO LOS MODERNOS ALTOS y bajos con entrada independiente de la espléndida casa San Rafael 1163 a dos cuadras de la Universidad. Altos: Sala cerrada, recibidor, cuatro habitaciones, baño intercalado, comedor, repostería, cocina, servicio criados, lavadero y terraza al fondo. Bajas: tres habitaciones, despacho, precioso baño intercalado, patio, galería y demás comodidades. Verla de 1 a 5. Teléfono I-3154.

ALQUILO MI CASA PERFECTAMEN te amueblada, sala, tres habitaciones, comedor, con todo servicio. Preciosa vista al mar. Malecón 403. Primer piso. Teléfono M-9441. Informes de 4 a 6 p. m.

SE ALQUILA LEALTAD 203 ESQUIna Virtudes, 2do. piso, tres cuartos, cuarto criados demás comodidades. Informes en la misma. Teléf. FO-3793.

SE ALQUILA EN LA CALLE DE LUgareño 114 altos una casa con terraza sala, cuatro habitaciones, baño intercalado, comedor al fondo, cuarto y servicio de criados acabada de pintar y muy ventilada. Las llaves en los bajos; para más informes llame al Telf. FO-2904.

**SE ALQ

CRONICA CATOLICA

PROGRAMA DE LOS DIVERSOS ACTOS CATOLICOS QUE SE ANUNCIAN PARA MAÑANA EN LOS TEMPLOS HABANEROS

En la iglesia del Carmen

A las siete y treinta de la mañana misa comunión y ejercicio de los quince jueves.

A las ocho y treinta de la mañana misa solemne y ejercicio de la novena al Milagroso Niño Jesús de Praga.

A las nueve misa cantada, plática, ejercicio y procesión de San José por la Pía Unión del Santo Patriarca de este templo.

A las cuatro y treinta de la tarde exposición de S. D. M. .

A las cinco, rosario, ejercicios de los quince jueves y de la novena al milagroso niño Jesús de Praga, cánticos, sermón, bendición y reserva.

En la iglesia de Reina

A las ocho de la mañana, misa cantada, sermón por el P. Pedro Abad, S. J. Director de la Pía Unión de San José de la iglesia de Reina, la cual celebra en este día la función mensual reglamentaria del actual mes de enero. Después de la misa, bendición eucarística y junta en el lugar acostumbrado.

El Jubileo Circular

En la capilla de las Siervas de María, el Jubileo Circular.

La exposición del Santísimo después de la última misa, que en esta capilla se celebre.

A las cinco de la tarde, Santo Rosario, visita a Jesús Sacramentado, cánticos, sermón, bendición y reserva.

En la iglesia de la Merced

A las ocho de la mañana misa de comunión de la Milicia de San José.

A las nueve de la mañana, misa cantada de ministros, ejercicio del día 19 en honor del Santo Patriarca, plática por el director Padre Bruno García, director de la Milicia de San José, terminándose con el canto de la marcha triunfal del Santo Patriarca.

A las seis de la tarde, la Hora Sta. de los jueves eucarísticos.

En la iglesia de María Auxiliadora

Los jueves Perpetuos eucarísticos

Por la mañana a las cinco.

Por la tarde a las cinco.

En San Francisco

A las siete y treinta de la mañana misa de comunión armonizada del Culto Perpetuo de San José.

A continuación, el ejercicio mensual.

A las siete de la noche, la Hora Santa de los Jueves Eucarísticos por los Verdaderos Amigos del Corazón de Jesús, a la cual invita su director el P. Fray Serafín Ajuria, O. F. M.

En la iglesia del Angel

A las ocho de la mañana, la función mensual de la Pía Unión de San José de la Montaña.

A las cinco de la tarde, la gran Hora Santa de los Jueves Eucarísticos.

En la iglesia de Jesús, María y José

A las cinco de la tarde, exposición de S. D. M. estación, Rosario, Hora Santa, cánticos, bendición y reserva.

Asociación Eucarística Popular

En la capilla de María Reparadora, celebra la Asociación Eucarística Popular, adoración reparadora de 7 y 30 de la tarde a diez de la noche.

En San Nicolás de Bari

Los jueves Perpetuos Eucarísticos.

Por la mañana a las ocho.

Por la tarde a las cinco.

En la iglesia de Monserrate

A las ocho y treinta de la mañana misa y ejercicio por la Congregación de San José.

A las nueve misa y preces a San Expedito.

A las seis de la tarde, la Hora Santa de los Jueves Eucarísticos.

En la iglesia parroquial del Vedado

A las nueve de la mañana, misa y bendición eucarística.

A las cinco de la tarde la Hora Santa de los Jueves Eucarísticos.

En la iglesia parroquial de San Agustín

Los quince jueves al Santísimo Sacramento con el siguiente programa:

A las 7.15 y a las ocho misa y comunión.

A continuación, exposición del Santísimo Sacramento.

A las cinco de la tarde, Rosario, ejercicios de los quince jueves, cánticos, sermón, bendición y reserva.

En los Redentoristas

Los jueves Perpetuos Eucarísticos.

Por la mañana a las ocho.

Por la tarde exposición del Santísimo a las 3.30, exposición.

A las cinco y treinta Hora Santa.

En los Carmelitas del Vedado

Los quince jueves en honor de Jesús Sacramentado.

Por la mañana a las siete y treinta

Por la tarde a las cinco con sermón y bendición eucarística.

En la iglesia parroquial del Cerro.

A las cinco y treinta de la tarde, los solemnísimos cultos de los Jueves Eucarísticos con sermón y bendición eucarística.

En los Padres Pasionistas

A las cinco y treinta de la tarde la Hora Santa de los Jueves Eucarsticos.

En los Padres Claretianos de Tulipán y Cerro

En la iglesia de los Padres Claretianos de Tulipán y Cerro a las cinco de la tarde la Hora Santa de los Jueves Eucarísticos.

En la iglesia parroquial de Jesús del Monte

Exposición de S. D. M.

A las cinco la gran Hora Santa de los Jueves Eucarísticos.

Nueve miércoles a San Salvador de Horta

El Santo de quien se cuentan más milagros.

Es la primera vez que se hace esta Devocion en la Habana.

Comienzan el miércoles próximo, día 18.

Cultos: a las 7 y 30 misa de comunión y ejercicio de los nueve miércoles.

A las siete p. m. Exposición del Santísimo, corona franciscana y ejercicio.

M. I. A. del Santísimo Sacramento erigida en la iglesia de Nuestra Señora de la Caridad

De acuerdo con el señor Párroco de esta iglesia, en donde se encuentra erigida esta Corporación el día 19 del actual a las siete, siete y treinta y 8 de la mañana en el altar mayor se dirán las tres misas por el alma de la Hermana señorita Concepción Suárez Arnau.

El día 23 del actual a las siete y treinta, ocho y ocho y treinta de la mañana se dirán las misas en el altar mayor por el alma del Hermano Vicente Pérez Benítez, El día 26 del actual a las siete y y treinta, ocho y ocho y treinta de la mañana se dirán las tres misas en el altar mayor por el alma de la Hermana señorita María Hano Vega Rotger.

Francisco Moreno,
Secretario.

EN LA IGLESIA DE LOS PADRES FRANCISCANOS DE LA VIBORA, SE CELEBRO LA SALIDA Y ENTRADA DEL AÑO

En la Iglesia de Padres Franciscanos de la Habana, se celebraron muy solemnes cultos, el fin y primero de año.

Día 31 de Diciembre de 1938.—A las 9 de la mañana, gran función de acción de gracias a Nuestra Señora de la Caridad, Patrona de Cuba, por los beneficios alcanzados durante el año de 1938, por su poderosa intercesión. Se celebró solemnísima Misa en su altar, pronunciando el sermón alusivo al acto, el R. P. Pablo de Lete, Guardián de la Comunidad.

La parte musical estuvo a cargo del Coro y Escolanía de San Francisco.

Presidió el Director de la Cofradía de Nuestra Señora de la Caridad de esta Iglesia, R. P. José Sarasola, O. F. M. en unión de los demás miembros del Consejo Directivo.

El acto de gratitud a la Excelsa Patrona de Cuba, estuvo muy concurrido de Cofrades y fieles.

Hora Santa.—De 9 a 10 de la noche, la Asociación de los Verdaderos Amigos del Corazón de Jesús y la expresada Comunidad seráfica, celebraron grandiosa Hora Santa, que dirigió el Director de los Verdaderos Amigos del Corazón Santo de Jesús, R. P. Serafín Ajuria. Después de esta gran Hora Santa de Adoración y Reparación, y de amorosa gratitud por los beneficios recibidos de su liberal mano en el año de 1938, se cantó con inusitada pompa, el «Te-Deum», que es el Himno oficial de acción de gracias de N. S. M. la Iglesia.

Se cerró el magnífico acto con la bendición encarística y reserva del Santísimo.

Asistieron representaciiones de las Ordenes Terceras de San Francisco de los Servista y demás Cofradías y Asociaciones de esta Iglesia.

Magnífica Vigilia de Adoración Nocturna.—A las 11 de la noche del 31 de diciembre dió comienzo la famosa Vigilia de Adoración Nocturna de fin de año, que la Sección de la Habana viene celebrando con Misa de media noche desde el año de 1910. La del presente año, se apliçó, según las piadosas intenciones de nuestro amadísimo Prelado, Mons. Manuel Ruiz y a manera de sufragio por el eterno descanso de Don Manuel Cuadrado García, Primer Presidente de la Sección. Se recomendó una petición especialísima por la salud del actual Presidente, Hermano José F. Cebrián, convaleciente de gravísima enfermedad.

El programa ha sido el siguiente: Exposición de S. D. Majestad, Acto de homenaje a Jesús Sacramentado, canto semitonado del Invitatorio de Maitines del Oficio del Santísimo Sacramento, Meditación sobre el Tiempo, la Muerte, la Eternidad y, del buen y mal uso del Tiempo, sermón sobre estos puntos, que pronunció de manera sublime, el Director del Consejo Supremo de la Adoración Nocturna Cubana, del Consejo de la Sección de la Habana y del Superior Diocesano M. R. P. Fray Pedro Aranguren, Comisario de la Orden Seráfica de Cuba, el cual dirigió todos los actos de la misma. Terminado el preciosísimo sermón, se semitonaron los Salmos, «Miserere Mei Deus» por nuestros pecados y el «De Profundis» por el eterno descanso de las benditas almas del Purgatorio. Durante las doce campanadas, la Guardia Real Nocturna de Jesús Sacramentado, permaneció rostro en tierra, como acto de humildad al Rey del Tiempo y de la Eternidad. Ya en pleno Año Nuevo, resuena majestuoso, el Te «Deum Laudamus» y el «Magnificat». A continuación las alegres, confortantes y piadosas Reflexiones de Año Nuevo, canto del Veni, Creator y del Himno a San Pascual Bailón, Patrono de las Asociaciones Eucarísticas. A las 12:30 del primer día del año de 1939, Misa solenmnísima, en la cual ofició el P. Aranguren, asistido de los P. P. Juan Ibabe e Ignacio Biaín, O. F. M. y el Hermano Fray Leonardo de Jesús León, O. F. M., Adorador Veterano de Jesús Sacramentado, que actuó de Ministro de Ceremonias en todos los actos de la Vigilia.

La «Escolanía San Francisco», bajo la dirección del Hermano Fray Angel Arguinchona, O. F. M. y el Coro «San Francisco», bajo la dirección del R. P. Fray Estanislao Sudupe, O. F. M., organista de esta Iglesia, llevaron a cabo una magnífica labor musical, por todos los presentes elogiadísima.

El Celebrante en el altar mayor y el R. P. Fray Serafín Ajuria, en el del sagrario, distribuyeron un total de ochocientas comuniones pasando de doscientas las de solamente hombres. Terminada la solemnísima Misa, se reservó con majestuosa pompa, su D. Majestad, cerrándose la sublime Vigilia con el canto del Himno Eucarístico de Sagastizábal, que interpretó con fervoroso entusiasmo aquella enorme multitud.

La Guardia Real Nocturna, se retiró, semitonando «El Profundis» por el eterno descanso de las benditas almas del Purgatorio, bajo la dirección del Padre Aranguren, O. F. M.

Eran las dos de la mañana del día 1o. de Enero de 1939.

Los Padres Franciscanos tuvieron esa noche, una árdua, pero fructífera labor, pues, unos atendieron a los actos del culto y su parte musical, y otros atendieron a los fieles en el confesionario, desde el comienzo de la Vigilia, hasta el término de la Comunión.

Día 1o. de Enero de 1939.—En este día primero del año, por la mañana a las 7.30, tuvo lugar la Misa y Comunion mensual de Enero de la gran Asociación eucarística de las Marías de los Sagrarios. Ofició su Director, el R. P. Fr. Guillermo Basterrecha, O. F. M.

Misa y Comunión, fueron armonizadas con piadosos Motetes.

A las 9 de la mañana, se celebró Misa solemnísima de Ministros, dándose al final de la misma a besar la Imagen del Niño Jesús.

Capítulo Anual de la V. O. T. de San Francisco.—Por la tarde, a las 2:30, la Venerable Orden Tercera de San Francisco, celebró el Capítulo anual con el siguiente programa: Exposición de Jesús Sacramentado, Corona Seráfica, ejercicio final del Octavario del Niño Jesús, que ha venido celebrándose desde el 25 de diciembre al 1 de enero, ambos inclusive bendición y reserva. Al Octavario siguió el Capítulo, que se abrió con la invocacin del Espíritu Santo, semitonándose, el Veni, Creator Spíritus» por el Coro franciscano, q. tuvo a su cargo la parte musical. A continuación, el Director de la V. O. Tercera, P. Serafín Ajuria. O. F. M., da lectura a la memoria anual, por su ausencia del Secretario. Después de la lectura, la comenta, hace muy laudables observaciones y exhorta al exacto cumplimiento de la Regla, especialmente dándola a conocer a todo católico.

Daremos a conocer esta memoria, al igual de los años anteriores, en nuestra Sección de Noticias Católicas del «Noticiero del Lunes».

A continuación de la lectura de la Memoria y sus comentarios, bendice las papeletas de los Santos Patronos y Fieles Difuntos. Por los Hermanos difuntos, se canta solemnísimo Responso. Depuesta la Capa, explica lo que son los Santos Patronos, Siervos de Dios, que se nos dan por especiales protectores durante el presente año, por lo cual debemos profesarles especial devoción y encomendarnos a él cada día. En la cédula del Patrono, va escrito en nombre de un Hermano difunto por cuyo eterno descanso deben rogar.

El hermano Vice-Ministro señor Joaquín Frijul, sacó la papeleta de los Santos Protectores de las Secciones de Hermanos y Hermanas. A la primera correspondió San Luis Rey de Francia y a la segunda, Santa Rosa de Viterbo, cuya festividad se celebra el 4 de Septiembre. A continuación el P. Ajuria, distribuyó los Patronos y dió a besar la Imagen del Niño Jesús, que puso un grandioso final, a las fiestas de fin y primero de año en la Iglesia de San Francisco de la Habana.

PROFECIONALES

3 DRES. EN MEDICINA

GABINETE OBSTETRICO GINECOLOGICO. DR. EVARISTO PEREZ RIVERO

Habana 712 entre Luz y Sol. Consultas diarias de 1 a 5 p. m.. Enfermeras especializadas en tratamientos de enfermedades de señoras. Partos, trastornos del período, insuficiencia ovárica. Menopausia. Telf. A-8930.

DR LUIS BERMUDEZ GARCIA ENFERMEDADES DE LA PIEL

Vías urinarias y nerviosas, Tratamiento de la Impotencia y Esterilidad, por métodos propios, tanto en el hombre como en la mujer, Electroterapia y Diatermia a domicilio.

Consultas: de 8 a 8 $5.00

Profilaxis Venéreas: a cualquier hora. **Escobar No. 518, entre Zanja y Salud. Teléfono U-1283**

DR. FRANCISCO J. DE VELASCO

Corazón, Pulmones, Estómago e Intestinos

DR. RUBEN DE VELASCO

Corazón; Pulmones; Enfermedades de los niños. Consulta de 1 a 3. días laborables. Horas especiales, previo aviso. Salud 208 moderno. Telf M-6068

DR. J. GARCIA RIOS

De las Universidades de Barcelona y Habana. Ex-Cirujano Hospital Emergencias y Dependientes. Cirugía General. Sin operación: úlcera de estómago duodeno, apendicitis crónica y hemorroides. Impotencia, esterilidad, aborto habitual. Consulta y reconocimiento $3.00. San Nicolás 614 de 2 a 4. Telf. M-1540.

POLICLINICA ITNERNACIONAL

Director Dr. David Cabarrocas, San Miguel 462, entre Lealtad y Escobar. Consultas de 11 a 1 y de 5 a 7 p. m. Gratis a los pobres con radioscopías, análisis, diatermia, rayos ultra-violetas, luz alpina; inyecciones; medicinas; aplicación de aparatos de yeso; raspados; curas; operaciones. Tratamiento de tuberculosis con éxito desde la primera semana al desaparecer la fiebre. Turnos de $5.00 a hora fija. Telfs. U-2737; F-4045.

GABINETE OBSTETRICO GINECOLOGICO. DR. EVARISTO PEREZ RIVERO

Habana 712 entre Luz y Sol. Consultas diarias de 1 a 5 p. m. Enfermeras especializadas en tratamientos de enfermedades de señoras. Partos, trastornos del período, insuficiencia ovárica. Menopausia. Telf. A-8930.

DR. OCTAVIO RIVERO

Asma, tuberculosis, enfermedades pulmonares y alérgicas. (Coriza, urticaria)

Ex asistente Servicio del profesor Saye (Barcelona), ex jefe clínico Dispensario Antituberculoso Municipal. Consultas: lunes, miércoles y viernes, 12 a 2 p. m.; martes, jueves y sábados 9 a 1 p. m. Campanario 209 M-6258.

DR. PEDRO MONTALVO

Medicina General con preferencia Vías Digestivas y Nutrición. Consultas de 3 a 6. Calle 18 Nro. 6 bajos. Teléfono F-5040

DR. HERNANDEZ

SIFILIS. —VENEREO

Especialmente: Heredo-Lues, trastornos nerviosos, mentales de la sífilis. Impotencia Astenia, debilidad sexual (ambos sexos). Consultas. 12 a 2. Morro 54, Telf. A-8006.

DR. A. LABRADOR

Especialidad enfermedades estómago intestinos. Flujos crónicos .Venéreos y Sífilis. Corazón, Riñones y Pulmones, inyecciones intravenosas. Se hace toda clase de análisis. Consulta gratis de 8 a 11. Pagas 1 a 3. **Angeles No. 7 entre Reina y Estrella A-0801**

PROFESIONALES

3 DRES. EN MEDICINA

DRA. MARIA JULIA DE LARA

Médico cirujano. Clínica privada. Partos, ginecología y Ciruga Plástica, Calzada 710, entre Paseo y A. Telf. F-5008.

DR. J. B. RUIZ

Ex-especialista del Centro Gallego de los hospitales de Filadelfia y New York. Especialista vías urinarias, venéreas, sífilis y trastorno sexual. Uretrascopía y Cistoscopía. Consultas de 1 a 3. Trocadero 211 esquina a Crespo.

DR. A. VENERO

Curación rápida enfermedades venéreas, impotencia sífilis, electricidad médica, diatermia, ozoterapia etc. Cuota semanal. Consultas: 10 a 12 y 4 a 6. San Miguel No 301 esq. a San Nicolás A-9380

Dr. A. Barba Inclán

Huesos, articulaciones y músculos. Cirujano ortopédico de la Policía Nacional y ayudante del Prof. A. Inclán.

Diatermia, corrientes y masajes. Consultas diarias de 2 a 3 p. m. Precios módicos. Los viernes 5 turnos gratis para pobres. **San Lázaro No. 170 bajos. Habana.**

DR. MESA RAMOS

PIEL, SIFILIS, VENEREO

Impotencia esterilidad, etc. Consultas y tratamientos 8 a 9 a. m. 5 a 7 p .m. Perseverancia 154, bajos, entre Animas y Virtudes.

5 DENTISTAS

DR. JOSE MARIA GATELL

DENTISTA

Calle Habana No. 414 bajos entre Obispo y Obrapía. Precios: 1 extracción pu peso. Limpieza un peso. Dentaduras 10 pesos. Facilidades de pago. Consultas de 8 a 8.

DR. N. SOTO

DENTISTA

Dentaduras 10 pesos. Puentes 5 pesos; Empastes 1 peso. Reparación de dentaduras y puentes en el día. Cura de encías. Consultas de 8 a. m. a 8 p. m. Domingos de 8 a. m. a 11 a. m. **Monte 426 entre Aguila y Angeles.**

6 COMADRONAS

ESTRELLA VIÑALS, COMADRONA de Cooperativa Médica y Asociación Cubana, últimos procedimientos, inyecciones a domicilio. Carlos III 651 2o. piso esquina Oquendo U-5180.

COSUELO RUDA

Comadrona ex interna de la casa de Salud «La Balear». Muchos años de práctica. Consultas gratis. S. Lázaro 604 esq. Escobar, altos. Teléfono U-8824

QUIROPEDISTAS

QUIROPEDISTA

S. RIZO

Ofrece sus servicios en el gabinete instalado en San Miguel nmero 262, entre Galiano y San Nicolás. Telf. A-7098, Habana.

COMPRAS

9 CASAS

SE DESEA COMPRAR UNA CASA barata de 3 a 4|4. No pierdan tiempo corredores. San Nicolás 960 Sra. Luz.

COMPRO CASA DOS PLANTAS techos monolíticos, sala, recibidor, tres habitaciones, baño intercalado, comedor, garage. Vedado Doce al Río, Alturas Almendares. Nicanor del Campo, La Sierra. U-1802.

COMPRO AL CONTADO CUARTEría aunque esté en mal estado. Traiga títulos; solamente mil quinientos pesos. Doy mil pesos hipoteca en el acto. Procurador Pérez. Serrano No. 301.

10 SOLARES

COMPRO SOLAR EN EL VEDADO, prefiriendo medida pequeña sobre 300 a 350 metros de centro que comprenda desde Paseo a calle 20 y de 17 a 29. Informes González M-3874.

15 MAQUINARIAS.

COMPRO UNA IMPRENTA CHIca, no importa esté trabajando o no ;o cualquier máquina o tipo. Informes Telf. A5-2482 García (Tejadillo No. 118.

COMPRO UNA PAILA CON CAPAcidad de 500 galones con 3 departamentos para chasis camión para venta alcohol. Dirijase a Germán Nieto, 14 número 431, Lawton.

17 MUEBLES Y PRENDAS

A-6853 COMPRO MUEBLES TODAS clases, pianos, radios, burós, archivos, m;quinas coser escribir; porcelana; oro; antigüedades; objetos arte, lunas, escaparates, baúles, maletas; Compro todo rápido. A-6853.

U-3143 COMPRO MUEBLES, OBjetos de arte, alfombras, máquina coser y escribir, sillón de barbería; todo lo que quiera vender. Trabajo los domingos, camión en puerta, direno en mano.

M-7084 COMPRO MUEBLES, cuadros antiguos y ,odernos, máquinas coser, escribir, lámparas cristal, piano, libros porcelanas, baúles; maletas, abanicos, ropa, vajillas; alfombras, plata, buró, archivos, compro todo M-7084.

COMPRO, VENDO, CAMBIO

Muebles modernos, máquina de escribir, coser, archivos, burós, cajas contadoras objetos de arte joyas y ropa de moda para caballeros. «La Confianza» Suárez 17 moderno, Teléfono M-9603.

M-2687 COMPRO ROPA USADA

De caballeros. Si usted tiene ropa usada antigua y moderna de interior, zapatos o maletas; recuerdo: Martínez le paga bien. Villegas 266 esquina a Lamparilla. Telf. M-2687.

M-8181 COMPRO MUEBLES OFIcina, máquina escribir, sumar y calcular, mimeógrafos, cajas de hierro, archivos, contadoras y toda clase enseres para oficinas. O-Reilly 360 entre Cospostela y Habana. Telf. M-8638.

COMPRAMOS:
Brillantes, planti,o plata y oro
BAHAMONDE Y COMPAÑIA
Amistad núm. 356
casi esquina a San José

COMPRO ROPA: U-1510

Compro muebles, objetos de arte; vajilla porcelana o plata; ropas; máquinas coser y escribir; baúles; escritorio; radios. Pago mejor que nadie. Rapidez operación.

COMPRAMOS JOYAS

Antiguas y modernas, con brillantes, zafiros; rubíes y esmeraldas finas; oro; platino; plata y enchapes hasta en pedazos. Objetos de plata; bandejas; juegos de café; cubiertería y otros artículos. Rosarios de oro y plata; con cuentas de perlas; coral; amatistas etc. Pagamos bien. Vamos a domicilio.

CARBALLAL Y HERMANO
San Rafael 618, entre Gervasio y Belascoaín. Telf. U-5744

COMPRAS

17 MUEBLES Y PRENDAS

M-1661 COMPRA PIANOS MOdernos, muebles, máquinas de coser y escribir, joyas, oro, brillantes. Objetos planta, pago más que nadie. El Brillante, M-1661 Aguila No. 513.

A-6628 COMPRO MUEBLES

De calidad, objetos de arte, joyas, vajillas, antigüedades, máquinas de coser y escribir; radios, alfombras, lámparas finas, equipajes de calidad y todo objeto de valor.

LA REGENCIA, Suárez 18 y 20. Telf. A-6628. Acera del Ten Cent.

COMPRO MUEBLES: A-9100

Máquinas de coser, escribir, muebles de oficina, neveras, vajillas; casas completas. Pago más. Monte 1162 esq. Tejas.

A-7795: COMPA MUEBLES

De todas clases. Pagamos más que nadie. También vendemos, cambiamos y alquilamos. No venda sin antes hacer una llamada. A-7795. Vamos en el acto. «La Honradez», Máximo Gómez 85 (357 moderno).

A-9033: COMPRO MUEBLES TODAS clases. Objetos de Arte, de Oficina. Todo: Máquinas coser, mamparas, sillones Barbería. Cajas Contadoras, Camas hierro. Pianos. Pago bien. Teléfono A-9903.

SILLONES INVALIDOS

COMPRO M-7179

También máquinas coser y escribir, archivos, burós y todo lo de oficina. Objetos de Arte. Salud No. 51 antes 9, esquina a Rayo. Teléfono M-7179.

U-5484 COMPRO MUEBLES, MAquinas coser y escribir, objetos de arte, plata, oro, joyas, libros, instrumentos médicos; sillones de inválidos camas de enfermos, pianos etc. Negocio rápido. U-5484.

18 UTILES DE OFICINA

COMPRO, VENDO

Cajas seguridad, archivos, trajeteros, escritorios, juegos despacho, máquinas oficina etc. Prestamos dinero. Negocio rápido. Compostela No. 360 entre Obrapía y Lamparilla A-7743

19 LIBROS E IMPRESOS

NECESITO LIBROS USADOS DE TOdas clases especialmente textos de primero y segunda enseñanza. Llame al Telf. M-9017 vamos a domicilio. Librería «Venecia» Obispo 502. M-9017

LIBRERIA «COLLIA». COMPRO LIbros en todas cantidades. Pago buenos precios. Reina 58. (Plaza Vapor, o llame al M-2632. Voy a domicilio.

COMPRAMOS LIBROS EN TODAS cantidades Bibliotecas y restos de ediciones; llame al teléfono 7511, se los compramos en el acto pagando como nadie. Monserrate 483.

21 INSTRUMENTOS DE MUSICA

PARTICULAR A PARTICULAR DEseo comprar un piano chico que esté en buenas condiciones sin comején. Informes al Telf. U-2197.

COMPRO PIANOS DE TODAS LAS marcas sanos y sin comején Llame a Manuel Domínguez Telf. M-3040. Dragones 53.

23 OBJETOS VARIOS

SE COMPRAN LOZAS DE SAN MIguel y catalanas, en todas cantidades. Telf. A-0287, de 9 a 12 y de 3 a 5.

Arrendamientos

A-1 FINCAS RUSTICAS-URBANAS

DESEO ARRENDAR FINQUITA PROximo Santa María Rosario con vivienda y agua. Moris Obrapía 204.

SE ALQUILA LA VILLA CUCA UNA finquita en la misma Habana, mucho terreno y árboles frutales Arroyo Apolo 14, Telf. I-7228

TRASPASO CONTRATO ARRENDAmiento finca 3|4 caballería cultivada 12 kms. Capitolio, 2 casas, luz eléctrica, vacas, gallinas, puercos; pozo. Tellechea F-5817

ARRIENDASE FINCA 1|2 CABALLEría con chalet moderno 4|4, baño, comedor, portal, electricidad, teléfono, 20 minutos Habana carretera Rancho Boyeros, lado Santiago Vegas, después cuartel Guardia Rural, Finca Recreo. Informan Salud 153 Sr. Ravelo M-1689.

EN LA FINCA «LAS ACANAS» SE arrienda casa grande, luz, comodidades y lote con cañada y palmar. Ruta 76. Capdevila. Renta $45. Carlos Tercero No. 1003.

ARRIENDO FINQUITA PREPARADA para todo, con su casa de mampostería nueva. Entre Arroyo Arenas, Coronela y arandilla. FO-2503.

A-2 ARRENDAMIENTOS VARIOS

SE ALQUILA A LA SALIDA DE Arroyo Arenas en la Carretera Central la finca «Villa Esperanza», con toda clase de comodidades. Precio: $35.00. Informan F-6457

REPARACIONES

42 MUEBLES Y PRENDAS

REPARAMOS SUS MUEBLES POR poco dinero dejándolos como nuevos. Casa Pardo. U-5761. Los modernizamos, barnizamos a muñeca y esmaltamos Duco. Pintamos mimbres a vapor y neveras. Tapicería en general. Azogamos espejos. Trabajos garantizados. San Rafael No. 610 entre Gervasio y Belascoaín.

REPARACIONES DE MUEBLES

Casa «Coro». Barnizamos toda clase de muebles y tapicería. Especialidad en colores, combinaciones de maderas y chapas. Limpieza de muebles a domicilio. Estrella 27, entre Aguila y Angeles .Telf. M-2127.

BARNICE Y REPARE SU PIANO con toda garantía y seguridad; será el mueble más encantador en su hogar. Manuel Domínguez, Barnizador, Afinador y Mecánico de Pianos. Graduado en la Escuela Dangners de Nek York. Taller Dragones 53. Teléfono M-3040.

¡Repare a tiempo su nevera!

Rionda, Esmaltados por calefacción eléctrica. Infanta 1.059. Telf. U-3968.

44 RADIOS

REPARAMOS SU RADIO GARANTIzando el trabajo. Precios módicos. Igualas desde 80c mensuales. «Antena». Aguacate No. 261 entre Obispo y Obrapía. Telf. M-5565.

VENTAS

48 CASAS

AMPLIACION ALMENDARES

Vendo preciosas casas modernas sin estrenar, buenas vías de comunicación; jardín, portal, 3 amplios dormitorios, sala, comedor garage y cuarto alto $6.000 muchas facilidades para el pago y otros $4.500. Vea hermoso solar frente parque Sierra 528 varas y una esquina de 1014 varas muy barata Informan Calle 9 y 12 Almendares. Oficina señor Alpendre FO-2542.

VENDO. REPARTO ESPERANZA, una quinta con 3.500 metros terreno, casa madera grande $2.500.00; otra 1.800 metros terreno, casa madera $1.100.00. Fonts U-1393.

VENTAS

48 CASAS

RESIDENCIA LUJOSA Y ECONOMIca veanla calle 18 entre E y F Almendares, portal, sala; comedor, 3|4 grandes, baño lujoso, cocina moderna garage cuarto y servicio criados $6.250; otras dos en $4.500 de 3|4, por tal, comedor, sala; demás comodidades. Damos facilidades; trato directo FO-2856. FO-1656, aprovechen ganga.

FONOLLAR Y CIA CONSTRUIMOS y reformamos, pídamos precio vamos al campo; tenemos solares en todos los repartos para construir su hogar por poco dinero conseguiréis bonita residencia, precios económicos, buena calidad y facilidades, Llamen FO-2856.

SE VENDEN DOS CHALETS DE UNA planta acabados fabricar, construcción primera, paredes citarón, placa monolítica, marcos caoba, carpintería cedro. Jardín, portal, sala, comedor. 3|4, baño intercalado; pantry; cocina, cuarto criados y servicios; garage, patio y traspatio. Trato directo con compradores. No se pagan corretajes ni sobre precios. Avenida Central, Reparto Kohly. Manzana Gómez No. 264.

CERCA DE MURALLA. SE VENDE casa con bastante terreno, barata, facilidades. Dueño Sol 470 librería de 2 a 4 tarde.

HORROSAS GANGAS, 2 CASAS, MOnolíticas, calle Municipio $4.600.00, 2 plantas, moderna, $5.500.00, junto Parque Luyanó, planta y media $5.500. Calle Fábrica preciosa $3.400.00. Pascual Fábrica 601, «barbería».

VENDO CASA Y CINCO APARTAmentos interiores en la calle Santa Catalina, Víbora. Nueva construcción placa monolítica, carpintería cedro .Su dueño: Arquitecto Capestany. Teléfono X-1898.

TENIENTE REY. SE VENDE CASA de 10.50 metros de frente por 36 de fondo. Sin corredores. F-6818.

COMPRE SOLARES HACIA EL Oeste de la Habana. Allí está el porvenir y fabrique la casa con Valdés, $22.00 metro, mañana empieza en Avenida 2a. entre 10 y 11, 3|4 y garage $3.000 X-2571, A5-0332, Luyanó 14.

CASA-QUINTA

Se vende en Loma del Mazo, sin estrenar, lugar alto y pintoresco, cerca Colegios: Maristas, Instituto Víbora, Salesianos, construcción de primera, compuesta: gran jardín con terreno para garage portal, sala, comedor tres cuartos, closets, baño intercalado en colores cocina, cuarto y servicio criados y patio. Véala a todas horas: Avenida Juan Bruno Zayas entre Vista Alegre y Carmen. Precio $5.500. A-8382.

VENDO UNA CASA MODERNA DE 2 plantas en la calle Habana, pegado al muelle; renta 50 pesos. Precio: $5.000. Fariñas. Teléf. A-6625.

GANGA: $3,500

Una gran oportunidad, próximo tranvía, jardín, 400 m. portal, sala, vestíbulo recibidor hall, 4|4; baño intercalado comedor, fondo, 1|4 y servicio criados, acera sombra, Moreno. M-7167.

LA SIERRA JARDIN, PORTAL, GArage, sala, 3|4, baño intercalado, comedor, gran traspatio, $5.500. Otra Lawton, Pocito, jardín, portal, sala, 2|4; baño, comedor, fondo, monolítica, $3.000 M-7167.

GANGA. MAGNIFICO EDIFICIO, 4 plantas, mide 550 metros terreno. 35 apartamentos, renta $560.00. Precio $48.000. También moderna casa Vedado, call 23, dos plantas, renta $100.00. $13.000. Marrero, M-7774.

HABANA: CASA EN ESCOBAR CERca de Neptuno, 2 plantas independientes y cuarto con baño en azotea; $5.000 y reconocer $2.500 hipoteca moratoriada. Informes: O-Reilly 251. Departamento 407. M-1072.

GANGA SIN IGUAL. CASA EN VIbora, 800 metros terrena; $3.500. Jardín, portal, sala, hall, 5 cuartos, baño intercalado, comedor, pantry, cocina, traspatio. Informan: O-Reilly 251. Departamento 407. M-1072.

EDIFICIOS MODERNOS BIEN SItuados. Uno compuesto 20 casas y 11 apartamentos, 4 plantas, rentando $810.00 mensuales. $75.000. Otro 10 casas y establecimientos, rentando $570.00. $68.500. Otro tres plantas, 15 casas, rentando $450.00. $50.000. Otro tres plantas 6 casas, rentando $175.00, $20.000. Directo: Marrero, Aguiar 117. Telf. M-7774.

VENDO BARATO CHALET MAMpostería; jardín, portal, sala, comedor, dos habitaciones, baño intercalado, cocina, árboles frutales en producción. Reina 3 entre General Lee y Norte, Marianao.

$2950! GANGA! SANTOS SUAREZ: Casa inmediata tranvías; portal, sala, comedor, 3|4, buen baño: $2950; Víbora: jardín, portal, sala, comedor, 3|4, cuarto servicio criados: $3.800; otra, de 2|4: $2.500. San Lázaro 71. Teléfono M-2846.

$2.100: COLUMBIA, AMPLIA CASA; portal, sala, comedor, 3|4, baño completo: $2.100; Lawton: portal, sala, comedor, cuarto servicio: $1.000 contado y $200 deber; Buen Reparto. Casa, jardín, 2|4, etc. $900. San Lázaro 71. Teléfono M-2846.

ALMENDARES CASA ACABADA DE fabricar; jardín, portal, sala, comedor, amplio hall, 3|4, garage, cuarto servicio criados: $6.000. Otra, portal, 3|4, garage: $3.800. San Lázaro 71. Teléfono M-2846.

LA SIERRA: JARDIN, PORTAL, SAla, hall, 4 cuartos, baño intercalado, comedor, pantry, cocina, cuarto y baño criados, garage, traspatio: $5.600. Otra casa, preciosa, en $4.200. O-Reilly 251, Departamento 407. M-1072.

ESTRADA PALMA CERCA MAYIA Rodríguez, una planta moderna, jardín, portal, sala, hall tres amplias habitaciones baño intercalado, hermoso comedor al fondo, cocina servicios de criados $4.200.00. Diego Pérez Obispo 307. M-6872.

VENDO GOICURIA 228 ENTRE MIlagros y Libertad, brisa, monolítico, sala, saleta, tres habitaciones, comedor, baño intercalado, traspatio, entrada automóvil. Dueño Vázquez. Teléfono 6850.

REPARTO ALMENDARES CASA nueva de dos pisos, 4|4, 2 baños y demás comodidades, fabricado por el dueño quien informa, FO-1604.

VIBORA MONOLITICA, SALA, SALEta, 3|4, baño intercalado, comedor al fondo $4.000; otra Serrano, monolítica $6.800; otra Mendoza $3.400. Montalvo I-4104. Luis Estévez 558, Santos Suárez.

SE VENDE CHALET MODERNISIMO 2 plantas, calle 18 entre E y F. Almendares, muy barato; gran confort acabándose de fabricar todo citarón; 2 baños y cocina de lujo con despensa; cinco cuartos; cinco closets, dos portales, una terraza, sala con livingroom y bar, comedor, garage, cuarto y servicio sanitario criados, jardín y traspatio. Puede verse a todas horas. Telfs. M-2863 y F-3131.

SAMA 25, MARIANAO

Admito ofertas razonables compra esta amplia y sólida casa, zaguán, 2 salas; galería; 9 cuartos; salón alto, etc4, patios frutales y mucho terreno. También por el terreno contiguo que mide 2.500 metros. Informes: Sala y Godoy, Habana 551 altos. Teléfono M-2943

VENT

VENTAS

ESTABLECIMIENTOS

VENDO LA FONDA POR TENER que ir a España, no pierda esta oportunidad Calle muy comercial. Esquina al corriente, calle Salud No. 76 entre Rayo y Galiano.

SE VENDE UNA SASTRERIA Y CAsa de huéspedes, punto céntrico de la Habana, con treinta años de establecida; bien acreditada; para más informes teléfono A5-4281, de 9 a 12 a. m.

NEGOCIO Y VENDO ESTABLECImiento y propiedades, bodega con poco dinero surtida, resto como quiera, hechería 400 resto facilidades; bodega, oportunidad. Véame Piñera y Catalina, Cerro. Noceda. Telf. 1454.

BOVEDAS Y PANTEONES

VENDO MAGNIFICA BOVEDA, OSArio, crucifijo, jardinera mármol Carrara, sin estrenar; zona monumento primera categoría; lado Bomberos. Informan dueño Mendoza No. 11 Santos Suárez y Santa Emilia.

53 AUTOMOVILES-ACCESORIOS

PACKARD CUÑA CONVERTIBLE 1938 completamente nueva. Pintura azul oscuro de fábrica. Ha rodado muy poco. Calzada 656, entre A y B, Vedado. No se informa por teléfono.

PEINEHAIR FOX TERRIERS. Registrados en el American Kennel Club $30.00. $40.00 y $50.00. FO-3126 y 88. Miramar.

SE VENDE UN MAGNIFICO PACkard, siete pasajeros, excelente para turismo, muy barato en F No. 662.

POR SOLO DOS PESOS VENDO UN STUDEbaker modelo 1037 en perfecto estado todo. Informan Zanja y Lealtad Telf. U-6720 Antonio Ríos.

GRAN CAMION DE REPARTO, MOdelo 1936, en magnífico estado general. Informes: F-2425.

GANGA FORD 37 DE 60 HP. MOTOR de carrocería como nuevos. Verlo en esquina a 17 Vedado Telf. F-6055.

PRECIOSO SEDAN DEL 36 PROPIO para sportman o joven de gusto. Es una ganga del año; ninguún automóvil puede más barato $350. «El Relámpago» Concha No. 969.

POR OPORTUNIDAD DE SU VIDA, que la tiene «El Relámpago» Chevrolet Sedan de cuatro puertas del 37 casi nuevo. Baratísimo con facilidades de pago. Concha No. 969.

CHEVROLET SEDAN DEL 34 EN inmejorables condiciones, a plazos. Hay Sedanes Ford del 34 y otras muchas verdaderas gangas. Facilidades de pago «El Relámpago» Concha No. 969.

CADILLAC LA SALLE DE CUATRO puertas, perfectas condiciones, gomas nuevas. Isotta Fraschini abierto, casi que nuevo; son gangas para los precios de «El Relámpago» Concha 969.

GANGA DEL DIA SEDAN FORD del 35 en $200.00, dos gomas nuevas. Es una verdadera ganga propaganda. Véala «El Relámpago» Concha No. 969.

LAS DE USO DE TODAS LAS MEJores a precios «Relámpago». Equipo automóvil con buenas gomas por dinero comprándolas en «El Relámpago» Concha No. 969.

SE VENDE $400 O CAMBIO POR CAsa o solar guagua Chevrolet 1936. Ford 1515.

CAMIONES CHEVROLET, FORD G.M.C. y otras marcas con carrocería o chassis, con gomas nuevas, inmejorables. Son ganga. Facilidades de pago «El Relámpago» Concha 969.

SEDANS PACKARD, LINCOLN, 30, 31 y 32, 7 pasajeros, cerrados, abiertos, limusinas de reparar, para turismo, gomas de 32, cambios, fácil pago. Otras muchas gomas pago. Ave. Menocal 53. Teléfono U-1405.

CHEVROLET MASTER 1934, DOS puertas. Perfectas condiciones de uso. Oportunidad para adquirir algo superior por $375. San Julio 204 entre Emilia y Santos Suárez.

FORD V-8 PINTURA DUco, 4 puertas: $250 por emplear Wilson. Plaza del Vapor No. 1 por Aguila.

GRAN NEGOCIO DINERO: VENDO FORD modelo 1940, de 4 puertas, en inmejorables condiciones de gomas, motor, etc. Véalo y se convencerá. Vertud No. 356 esq. 17. Vedado; de 8 a 10.

FORD DE 1931, DE CUATRO PUERtas, pintura y pintura como nueva, poca entrada y resto a un 5 por ciento. Agencia For de Marianao.

CHEVROLET 1937, CUATRO PUERTAS, completamente nuevo, 16.000 kilómetros garantizados, admitimos carro de valor y muchas facilidades. Carlos Rodríguez 3220 y FO-9240.

FORD DE LUJO DE 1935, CON CUATRO PUERtas de lujo, con baúl y radio, con gomas nuevas, ha recorrido 10.000 kilómetros solamente, prácticamente nuevo se admite carro en cambio. Llamar S. A. Agencia Ford de Marianao.

FORD 2 PUERTAS 1936, DE LUJO. Perfectas condiciones, pintura y gomas muy buenas, se vende con poca entrada y muchas facilidades. Carvajal, Teléfonos FO-9220 y FO-9240.

CHEVROLET DEL 36 CUATRO PUERtas, Master de lujo en magníficas condiciones. Se da barato. Manrique 114. Telf. A5-4161.

AUTOS DE USO

LOS MAS BARATOS DE LA HABANA

Buick sedan chico.
Buick de demostración.
Buick convertible, radio.
Chevrolet sedan con baúl.
Ford sedan lujo.
La Salle sedan lujo.
Chevrolet chico con baúl.
Graham para alquiler.
Ford cuba convertible.
Chevrolet para alquiler.
Otros más de todos precios

Grandes facilidades de pago

CUBAN AMERICAN AUTO CO. S. A.

Rayo No 67 (frente al TORREON)

SE VENDE BARATO UN STUDEBAker con facilidades de pago. Telf F-7433.

SE VENDE UN OMNIBUS ALIADOS trabajando del año 37. Como nuevo o admito socio con $500.00 de entrada por no poderlo atender Villegas 470 Telf. A5-3512.

FORD 1936 DE LUXE CUATRO PUERtas. Equipado de nuevo. Auto Parts Monte 966 Se vende a la primera oferta razonable.

POR EMBARCAR FAMILIA VENDE sus automóviles Buick 1936 $475.00 y Buick 1935 $375.00. No compre sin verlos, es ganga. Línea 761 esquina a Dos Vedado.

VENDO UN CAMION FORD EN BUEnas condiciones es da barato Beatriz esq. a 2a. Víbora I-6552.

VENDO FORD 2 PUERTAS DEL 29 al 30, sirve para paseo o camioncito de reparto. Se da barato por no necesitarlo, puede verse en Amistad número 408.

SE VENDE UNA MAQUINA CHEvrolet tipo de Luxe, Sedan Sport, cinco pasajeros, del 38. Un tractor Fordson y dos incubadoras de ochocientos huevos. Teléfono U-2815.

POR AUSENTARSE PARTICULAR vende Cadillac cerrado, cinco pasajeros perfectas condiciones. Ganga. Para verlo e informes: 17 No. 553 entre C y D. Vedado. Teléfono F-3479.

EL MEJOR AUTOMOVIL USADO: Packard 6 y 8 cilindros. Ninguno más económico, cómodo y seguro. Ninguno conserva más tiempo su estilo moderno y su valor.

VISITANDONOS SE CONVENCERA que tenemos la mejor selección de carros usados, precios sin competencia, garantizados por escrito, amplias facilidades. admitimos carros usados como efectivo. Agencia Packard.

54 MAQUINARIAS

SE VENDE UN TRACTOR, FORDSON con sus discos, y dos incubadoras de ochocientos huevos. Telf. U-2319.

VENDO CALDERAS VERTICALES 5; 10; 15; 20; 30; 40; 50 H. P., Locomóbil 125 H.P. Autoclave Laboratorios y otros. Tostador de Café. Tubería regadío 3 pulgs. Santa Catalina 459, Cerro. Teléfono I-6993. Rodríguez.

SE VENDE UN MOTOR LISTER de 12 H. P. en inmejorables condiciones de funcionamiento. Para informes el Teléfono XO-1455.

MOLINO DE MARTILLO.

Vendo uno importado de los Estados Unidos, casi nuevo, para pulverizar azúcar u otro grano similar. Sr. Martínez. Habana 625 esq. Muralla.

VENDO LOTE DE 150 TUBOS HIErro de 1 1(2 y galvanizados, como nuevos Turbina eléctrica motor 15 caballos 2 1(2x2, 200 galones por minutos Worthington. Luyanó 10 Davis 0. Finca Pancho Real, Santiago de las Vegas.

VENDO UN CEPILLO DE UNA CAra 20 pulgadas, un escoplo, un trompo, una munñonera, un cepillo de molduras, una taruguera, un taladro vertical y compro todas clases de maquinarias. Véame en los antiguos talleres «Planiol» Luyanó y Porvenir Habana.

SE VENDEN MOTORES DE GASOLIna y petróleo, marinos y estacionarios, de uso y nuevos. También motores de petróleo para camiones y ómnibus Ford y Chevrolet, Compañía Diesel Electric Cubana, Empedrado 205 Habana.

VENDO ALTERNADOR DOS KILOwatts 110 volt, 600 revoluciones. Informes Enrique Valdés, Blanco 123, Taller.

VENTAS

55 CAJAS CONTADORAS

CAJAS CONTADORAS

Molinos de café, reparación, iguales, compra-venta, cambios. Compostel a360 entre Obrapía y Lamparilla. Telf. A-7743.

56 MUEBLES Y PRENDAS

VENDO JUEGO CUARTO MODERNO $25; otro mejor 3 cuerpos $40, juego comedor caoba $25; sala modernista; radio magnífico $16; Calzada Jesús del Monte, 29, altos, una cuadra Esquina de Tejas.

VENDO JUEGO DE RECIBIDOR MOderno en Villegas 254 altos, módico precio.

LA MARAVILLA

Reina 462, liquida todos sus muebles, lámparas de crital, espejos, cómodas, consolas, panoplias, objetos de arte a precios irrisorios por

CIERRE

PROCEDENTE

De una subasta, liquidamos juegos de comedor renacimiento y chipendale, sala dorado, recibidores ingleses tapizados, recibidores renacimiento; juegos de cuarto Luis XV, 1|4 moderno con chiforrober; 1|4 enchapado, dos living-rooms bargueños, libreros, lámparas de cristal, Trianón y muchos objetos de arte. Zanja No. 272 esquina a Lealtad.

URGENTE FAMILIA VENDE LINDO juego cuarto moderno 3|c. $30; otro mejor $45; sala finísimo $35; regio comedor Renacimiento; Singer ovillo y sillones. Escobar 63, San Lázaro y Lagunas.

FAMILIA VENDE REGIO COMEDOR estilo bargueño lujoso cuarto 3|c, moderno, butacón tiradores finísimo $125. Sala finísimo $35. Lámpara madera $18. Living-room tapizado. Salud 262, Escobar Lealtad.

VENDO MIS 3 JUEGOS MODERNOS, a precios casi regalado precioso juego a precios casi regalado, precioso juego cuarto 3|c, living room, tapiz y rejilla, comedor Renacimiento completo, lámparas. Prado 111 altos Genios y Refugio.

VENDO UNA PRECIOSA COCINA de gas 4 hornillas, 2 hornos, tolo moderno, esmaltado y decorada en verde, costó $75.00 la doy en $28.00. Esta como nuevo. Pocito 22 bajos entre Santia,o y Marqués González.

SE VENDE UN JUEGO DE SALA Renacimiento y una lámpara también de sala. Solamente a particulares. O-Reilly 80 primer piso entre Villegas y Aguacate.

FAMILIA VENDE LUJOSO JUEGO cuarto último modelo tres cuerpos tiradores carey. butacón $95. Comedor Renacimiento $60 sala, finísimo $35, lámpara de madera. Concordia 467 Belascoaín Gervasio.

DISGUSTO NOVIA, DOY SESENTA pesos, juego cuarto, tres cuerpos, lunas biseladas, barnizado a muñeca costó $150.00. Alquilo habitación solteros, 12 a 2. A-0383. Campanario número 355.

VENDO POR EMBARCAR LUJOSOS muebles sala, comedor, cuarto, cuarto dos camas, recibidor, refrigerador; lámparas, adornos, radio. Doce y E, Almendares; de 1 a 6.

$65.00: VENDO MAGNIFICO JUEGO cuarto 3|c. nuevo. Living-room Tapizado Peluche. Sillones portal, cómoda y cuarto caoba regio, grande. Todo nuevo. Escobar 256. Neptuno y Concordia.

VENDO CASI REGALADO. JUEGO cuarto 3 cuerpos, última creación. con butacas, bonitas maderas combinación; véase en Neptuno No. 980, bajos esquina a Hospital.

JUEGO CUARTO MODERNO, $18.00, lunas y bastidor nuevos; el de tres cuerpos, menos de $32.00; radio mueble, $10; por pronto embarque, Sitios número 74, entre San Nicolás y Rayo.

MUEBLES EN GANGA

Juegos cuarto: $25.00; ídem, tres cuerpos: $40.00; sala: $10.00; comedor, desde $25.00; escaparates: $9.00; con lunas: $15.00; mesas correderas, $4.00; aparadores: $6.00; 6 sillas y 2 sillones: 10.00; neveras: $10.00; máquinas de coser y escribir. Se cambian y se compran toda clase de muebles, pagando más que nadie.

«LA PRINCESA»,
San Rafael 575 y 577, entre Escobar y Gervasio. Telf. U-5926.

GRAN VENTA ESPECIAL

COMPRAMOS Y VENDEMOS MUEBLES DE OFICINA

Archivos de Acero «Steel Age» y cajas de archivo, cajas de caudales de todos tamaños.

Mesas, Burós, sillas, sillas giratorias, mesas-satélites. ó

Adresógrafos y Mimeógrafos, máquinas de escribir, sumar y calcular de todas marcas

Cajas Registradoras, «National», Relojes marcadores «International», Molinos de Café, gabinetes Kardex, Tarjeteros, pupitres, juegos de sala y recibidor. Reparamos máquinas escribir y mimeógrafos. Registradoras.

Baúles y Maletas
Radios de todas marcas

"LA NACIONAL"
VILLEGAS 359
entre Tte. Rey y Amargura
Teléfono A-9915

HORROROSA GANGA. VENDO JUEgo cuarto 3 cuerpos $23; otro 3 cuerpos $40, último tipo, por embarcar. Pamplona 78 esquina a Delicias, Luyanó.

VENTAS

56 MUEBLES Y PRENDAS

UNA NEVERA DE USO SIN REPARAR ES UNA CAJA DE SORPRESA

NEVERAS

Americanas reconstruidas y garantizadas.

REFRIGERADORES

De uso en magníficas condiciones todas marcas y tamaños. Rionda, Infanta 1059 entre Desagüe y Benjumeda. frente a Pennino. U-3968.

SE VENDE JUEGO DE COMEDOR modernista,, completamente nuevo, se da barato 11, 808 entre 2 y 4. Sótano izquierda.

VENDO UNA MAQUINA DE COSER Singer, gabinete de salón y un juego de recibidor. Rosa Enríquez 407 esq. Municipio.

EMBARCO, VENDO MIS LUJOSOS muebles sala, comedor, cuarto matrimonio, otro dos camas, recibidor, refrigerador, lámparas. Todo nuevo. 12 y E. Reparto Almendares. De 8 a 10 2 a 6.

SE VENDE UN JUEGO DE CUARTO nuevecito con su colchón propio para matrimonio y demás muebles. Verlo a todas horas Bernaza 156 (azotea).

TRAJES DE CABALLERO

Surtido completo, se liquidan en lotes y detallamos por lo que pueda el comprador, se liquidan en este mes; no pierda oportunidad; damos facilidades: pase por

«LA COMPETIDORA»,
Gloria 68, al 520, esquina Indio. Teléfono A-6827. G. Arango y Cía. S. en C.

Variado surtido en joyas antiguas y modernas objetos de arte y toda clase de artículos para regalos. Hágannos una visita y se convencerá.

«LOS TRES HERMANOS»
Consulado 160 y 162. Telf. M-3534

SE VENDE 1 JUEGO DE SALA; 1 juego de cuarto y varios de comedor. Informan Calzada de Columbia y Miramar. Sr. Tomé.

«SOFA-CAMA»
Living Rooms, «Arte Moderno» y «Estilo Inglés»

¡No pague lujo! Del fabricante a sus manos: Mueblería y tapicería «García Espinosa», San Rafael entre Aramburo y Soledad. Nota: Armazones de caoba (no comején).

FAMILIA PARTICULAR VENDE LUjoso juego cuarto, último modelo, tres cuerpos elegante coqueta tiradores carey butacón $125 regio comedor renacimiento $60 sala finisimo, $35. Concordia 467 Belascoaín y Gervasio.

VENDO LINDA COMODA PALISANdro, arcón siglo XVIII, gran conjunto reloj y candelabro; algunas porcelanas antiguas, lámpara 18 luces; cuadros buenas firmas; linda mesa china; tapiz; gobelinos y objetos de Arte. 8, No. 58, entre 3 y 5, Vedado.

CUARTO MODERNO $25.00; OTRO 3 cuerpos con chifforrober $55.00; otro 3 cuerpos imitación chapa, finísimoá escaparate lunas: $.900; camas $4.00; aparador mesa. Maloja 161, San Nicolás y Manrique.

FLAMANTE JUEGO BIBLIOTECA compuesto de 5 piezas, tipo Renacimiento Español, se da barato por estorbar. Véalo en San Rafael No. 803 esquina a Oquendo. La Predilecta.

URGE VENDER REGIO JUEGO cuarto última novedad caoba escaparate y chifforrober 3 cuerpos con 8 piezas; no reparo precio. Cerada del Paseo 13, bajos entre Zanja y Salud.

¡¡OPORTUNIDAD!! JUEGOS DE cuarto, de 8 piezas con elegante butacón, $100.00. ¡Dando y dando! Necesitamos dinero. También chase-longs de imitación piel y juegos tapizados a precios increíbles. Mueblería «García Espinosa», San Rafael entre Aramburo y Soledad.

CAMAS OPERADOS Y SILLONES de inválido alquilo y compro, toda clase de útiles para profesional y de oficina. Casa Fernández Neptuno 617, entre Escobar y Gervasio. Telf. U-3322.

MUEBLES EN GANGA

Juegos de cuarto Arte moderno: $4.00 mensuales; comedor, caoba, último estilo: $3.00 mensuales; sala y recibidor, modernísimo: $3.00 mensuales, juego de cuarto tres cuerpos caoba, últimas creaciones: $5.00 mensuales. Precios muy bajos.

«LA EMINENCIA», NEPTUNO 188
Entre Gervasio y Belascoaín. U-2427

SALUD 53

antes núm. 11 ent. Rayo y San Nicolás.

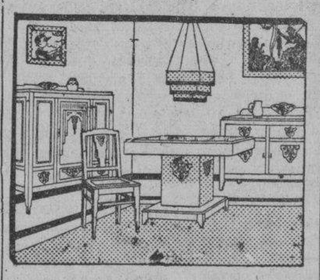

Venta especial: juego-cuarto $20, sala $12, comedor $30, recibidor $25, cuarto 3 cuerpos $30 escaparates $12, camas $3 coqueta $3, mesa comer $3, regio juego cuarto, sala, comedor living room, neveras, radios, pianos lámparas.

MUEBLES DE OFICINAS

Archivos, burós, libreros, sillas, pupitres, máquinas-socer escribir.

EQUIPAJES

Burós maletas, vidrieras, mamparas, sillas-viena, nuevos y de uso. Visite esta su casa. Compro, Cambio y Vendo. Saluó 53. M 9136.

VENTAS

56 MUEBLES Y PRENDAS

QUIROPEDISTA. SE VENDE UN SIllón y su mesa muy barato. Animas entre Prado y Zulueta. barbería. Teléfono M-5027.

LIQUIDAMOS: A-6827

Toda la existencia en este mes, muebles finos y corrientes, ropas, joyas, muebles, lámparas, radios, neveras, cuadros, máquina coser y escribir, equipajes y muchos objetos que le pueden interesar; una visita a

«LA COMPETIDORA»

y se convencerá; damos facilidades. Gloria 68 al 520. Teléfono A-6827. G. Arango y Cía. S. en C.

LIQUIDACION POR BALANCE

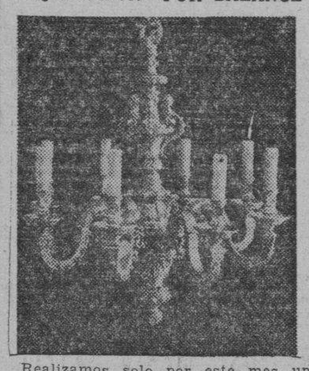

Realizamos solo por este mes un enorme surtido de lámparas en todos los estilos al alcance de todas las fortunas. Cuadros óleo, alfombras, panoplias, objetos arte, máquinas de coser y escribir. Aproveche las gangas que le está ofreciendo.

LA PREDILECTA

San Rafael y Oquendo. U-2530

VIDRIERAS, CONTADORAS

Vidrieras de todas formas y tamaños; mesa Vitrolite; sillas; banquetas, exprimidores frutas; pasteleras; cajas caudalesá neveras; molino café, picadores carnes; rebanadoras jamón; contadoras National. Compro cambio y vendo.

MAQUINAS DE ESCRIBIR, BUROS

Archivos; tarjeteros; sillas giratorias; libreros; mesas para máquinas Véame antes de cambiar, comprar o vender sus muebles de oficina, divisiones; mostradores. Casa Cano, Habana 556 y medio entre Teniente Rey y Amargura A-8607.

MUEBLES BUENOS Y BARATOS

Juegos para cuarto; comedor; sala; recibidor etc. Todos modelos modernísimos para satisfacer el gusto más exquisito y muebles garantizados. No page lujo

A PLAZOS $1.50 SEMANAL

Cambie sus muebles usados por nuevos; avise para verlos al U-1360. No cierre trato hasta ver esta casa. Retuérdela.

EL PENIX
Picos Carballido y Compañía.
Neptuno 901 y Soledad
Teléfono U-1360.

PULSERAS Y DIJES

Liquidamos miles de pulseras de oro y dijes de oro y platino con brillantes. Alhajas antiguas y modernas en profusión; cuadros; crucifijos; rosarios de oro; porcelanas antiguas y modernas. Juegos completos de café; té y cubiertería. Bandejas; candelabros; jarras y palanganas, todo de plata maciza.

CARBALLAL Y HERMANOS
San Rafael No. 618, entre Belascoaín y Gervasio. U-5744.

MAQUINA SINGER DE OVILLO CENtral en perfecto estado $25, otra de lanzadera $9., Prado 115, bajos, entre Refugio y Genios.

GANGA. —JUEGO SALA MODERNO 9 piezas 20 pesos. Príncipe 54, 2o piso esquina Hornos.

MUEBLES A PLAZOS

Construídos con las mejores maderas, estilos modernos y elegantes. Grandes facilidades de pago. Admitimos muebles en cambio. Visítenos y se convencerá: «Díaz y Chao», Neptuno No. 709 y 710, entre Belascoaín y Lucena. Telf. U-5154.

MUEBLES A PLAZOS

VEA NUESTRO GRAN SURTIDO EN MUEBLES DE TODAS CLASES
Precios baratísimos
«LA PERLA»
Animas 404, casi esquina a Galiano
Teléfono: A-8222

REINA 162 ENTRE RAYO Y SAN Nicolás. vendo 4 cajas hierro 1 8 pies propia para préstamos. 2 Frigidaire vidrieras de mostrador y de frente de calle 4 máquinas Singer. 3 neveras, unos armatostes. Farmacia 1 mármol de largo 4 metros por 1

SE VENDE A PERSONAS DE GUSto juego de sala dorado Luis XVI importado, cinco piezas. Tel. FO-1644.

MAQUINA DE COSER SINGER OVIllo central, buenas condiciones, vendo $20; otra $22; otra $24; una mejor $33; lanzadera $7. Cueto (Melones) 361 entre Municipio y Arango, Luyanó.

AVISO: SEÑORES MUEBLISTAS del interior. Liquidamos varios lotes de sillas de Viena, sillas caoba, mecedoras, mesas noche, camas hierro y madera, mesas de centro, chifforrober y juegos salas esmaltados, todo de uso. La Casa Ros y Novoa, J. Navelras, S. en C. Galiano 418.

FAMILIA VENDE REGIO COMEDOR estilo Bargueño; lujoso cuarto 3|c. moderno butacón, tirados finísimos $135. Sala $35. Lámpara madera $18. Livingroom, nevera pomo, Salud 262. Escobar Lealtad

MAQUINA SINGER DE OVILLO CENtral en perfecto estado $25 otra en $20, una lanzadera $9 Prado 115 bajos entre Refugio y Genios.

SALUD 51, ANTES 9
MUEBLES EN LIQUIDACION

Juegos comedor Renacimiento $60 Cuarto $25. Sala $25. Recibidor $18. Chifforrober, escaparate y un variado surtido en piezas sueltas. Juegos de Despacho estilo Rto. Living-room, surtido completo en muebles de oficina. Sillones de inválidos. Lámaparas, faroles Rto Máquinas de escribir y coser. Neveras, Frigidaire, Baúles, Maletas; vidrieras; objetos de arte, propios para regalos. Compramos y cambiamos. Salud esq. a Rayo M-7179.

VENTAS

56 MUEBLES Y PRENDAS

SE VENDE UN JUEGO DE CUARTO moderno compuesto de cama, chifrrofober, escaparate, dos mesas de noche, coqueta, butacón y banqueta, completamente nuevo. Precio único: $100. Puede verse en Cienfuegos No. 74, segundo piso. Informes la misma.

PELOTARI VENDE URGENTE. JUEgo cuarto, caoba, 3 cuerpos, chifforrober nuevo: $67.00; baúl chico escaparate: $4.00; livingroom rejilla: $43.00 y varios muebles. Belascoaín 458, lado E. Medicina.

VENDO 1|4 JUEGO 3 CUERPOS, DE caoba Luis 16, con filete de bronce y otros muebles más de uso. Campanario 411 entre San José y San Rafael

VENDO JUEGO CUARTO FLAMANte, completamente nuevo 3 cuerpos $72, comedor regio, 9 piezas $42. Sala 9 piezas $30 cuarto caoba magnífico. Antón Recio 212 Gloria Rubalcaba.

A-6853: COMPRO MUEBLES, PIAnos, radios, archivos, porcelana, oro, plata, objetos Arte, cunas, escaparate, máquinas coser, escribir, casas completas. Compro todo, voy enseguida: A-6853.

VENDO MAQUINA DE COSER «SINger», de ovillo central. Se da barata. Véala: Angeles número 109, entre Sitios y Maloja.

JUEGO CUARTO MODERNO $18.00. Lunes y bastidor nuevos; el de tres cuerpos, menos de $22.00; radio mueble, $10, por pronto embarque. Sitios número 74, entre San Nicolás y Rayo.

57 UTILES DE OFICINA

MAQUINAS DE ESCRIBIR

Sumar. calcular, adresógrafos etc. Reparamos y reconstruímos. Servicio certificado. Igualas mensuales. Alquiler. Compra. Venta. Cambios. Cintas. Papel carbón, etc.

TALLERES L. C. SMITH-CORONA
Compostela 360, entre Obrapía y Lamparilla Teléfono A-7743

LA CASA GONZALEZ

MUEBLES DE OFICINA
VENDO Y COMPRO

Burós, bibliotecas, pupitres, sillas giratorias y toda clase de muebles para oficinas

CAJAS DE HIERRO

Archivos tarjeteros. Kardex, armarios de acero.

MAQUINAS DE ESCRIBIR

Sumar, calcular, mimeógrafos, adresógrafos
Compostela 205 entre Progreso.. y O-Reilly.
O-Reilly 360, entre Habana y Compostela.
Telfs. M-8638 y M-8081

ALL STELL: VENDO, ME ESTORba, archivo-armario de gavetería, 80 x 40, prueba fuego, nuevo, para profesional o comerciante. Doy facilidades. Belascoaín 458, lado E. Medicina.

MAQUINAS ARCHIVOS

BUROS
CAJAS
Pupitres

Materiales de Colegios

DINERO Y JOYAS

Fluses y capas, a $2.00, procedentes de subastas.

"LA HISPANO CUBA"
Monserrate y Parque Zayas
Telf. A-8054

59 RADIOS

MARAVILLOSO RADIO

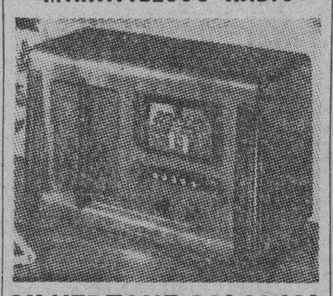

SILVERTONE COLONIAL

El de la voz más clara. Famoso refrigerador Apex, que se paga con lo que ahorra. Enormes existencias en muebles de novísimos estilos. Grandes rebajas al contado y ventajosas facilidades de pago.

«LA CASA RUISANCHEZ»
Angeles y Estrella: M-2024.
Sucursal: «La Colonial».
Reina 315· A-9921.

RADIO VICTOR F4-8 MESA $7.00. Proyector cine, películas y cámara Pathé todo $15.00, calle 17 No. 807 bajos. apto. 9 entre 2 y 4 Vedado.

EUROPA COMO CUBA

Radio «Philco» cuatro bandas flamante último modelo regalo $30.00. También «Westinghouse» diez tubos, cuatro bandas, completamente nuevo, oiga Europa como a Cuba, regalo $35.00 venga pronto, o será tarde, Condesa 166 altos entre Escobar y Lealtad.

RADIO PHILCO, 1938, SE VENDE casi regalado dos meses de uso, aproveche esta ganga. Santa Emilia 417, entre Paz y Gómez, (Santos Suárez)

INCREIBLE. RADIOS DE MESA, 1939 de 6 tubos completamente nuevos $10. aproveche quedan muy pocos. Neptuno 621 entre Escobar y Gervasio.

60 INSTRUMENTOS DE MUSICA

VENDO MAGNIFICO PIANO GIRALT gran afinamiento, todo de caoba y cuerdas cruzadas, en perfecto estado con banquete y tapete verde. Ultimo precio 75 pesos. Informan por el Teléfono FO-1255.

LIQUIDACION POR BALANCE

Realizamos solo por este mes un gran surtido de pianos Europeos y Americanos, verticales y de cola, propios para profesional, estudiante o persona de gusto. Grandes facilidades de pago. Aproveche las gangas que le está ofreciendo.

LA PREDILECTA

San Rafael y Oquendo. U-2530

COMPRO PIANOS DE TODAS LAS marcas sanos y sin comején. Llame al teléfono M-3040, Zulueta Nro 502 por Dragones.

VENTAS

60 INSTRUMENTOS DE MUSICA

VENDO LINDO PIANO PROPIO PAra orquesta o estudios mayores, teclado de marfil, sin comején, garantizado; se da muy barato. Animas 660, bajos entre Escobar y Lealtad.

LA INTERNACIONAL. PRADO No. 256 Telf. A-6100, casi esq. a Trocadero Representantes exclusivos de los pianos Bluthner y Wurlitzer. Liquidamos varios pianos de poco uso, de las marcas siguientes: Alemanes: R Gorss Kallmann, Bluthner (vertical y de cola) Hoffman. Franceses: Pleyel París (vertical y de cola). Americanos: Steinway, John L. Stowers, Giralt. Damos grandes facilidades de pago.

PIANO COMPLETAMENTE NUEVO, se vende muy barato. Monte 408, entre Aguila y Angeles.

PIANO EN BUENAS CONDICIONES marca Tiffany, sin comején; se da en $45.00 (último precio); puede verse en Monserrate 153 esquina Chacón.

VENDO MAGNIFICO PIANO ALEmán moderno, excelentes voces, cuerdas cruzadas, color claro, con su banqueta; muy barato. El Brillante. Aguila 513 entre San José y Barcelona.

VENDO URGENTE GRAN PIANO 1|4 cola como nuevo; se da muy barato. Véalo hoy mismo en San Rafael No. 803, bajos, casi esquina a Oquendo.

PROFESORA VENDE SUS PIANOS alemanes americanos tipo chiquito, completamente nuevos. Véalos a todas horas 12 Nro. 22 entre F y G Reparto Lawton Batista, frente destilería Habana.

AFINADORES

REPARADOR, AFINADOR AMERIcano con la experiencia de las más acreditadas fábricas de pianos de EE. UU. pone a su servicio sus conocimientos a los precios más baratos. Durant, teléfono A-7877.

AFINE SU PIANO POR $3.00 CON toda garantía y seguridad Manuel Domínguez, afinador mecánico y barnizador de pianos, graduado en la escuela «Vanguard» en New York. Taller de Reparaciones: Dragones entre Prado y Zulueta. Telf. M-3040.

$2 SOLAMENTE CUESTA AFINAR su piano, poniéndole cuerdas nuevas gratis siendo pocas las rotas. Reparaciones baratísimas. Oiga tocar al afinador lindas piezas. Señor Oscar, Telf. X-1205.

61 DE ANIMALES

CACHORRITOS DE 3 MESES PErros Spitz, de pura raza. Calle 8a. 329 y Dolores Lawton.

PEKINES CARMELITA DE PURA raza, 2 meses de edad, precioso; algo extraordinario, se vende en $60 y una hermosa cachorrita Spitz en $10, en San Nicolás 68, altos.

VENDO VACA DE RAZA, SEGUNDO parto, acabada de parir. 15 litros de leche. Informan 2 y 39, bodega, Vedado.

VENDO JACA MORA MUY CAMINAdora y mansa y Ponys propios para niños. Informan Telf. U-3092 preguntar por Leopoldo.

JACAS CRIOLLAS DE PASO: SE venden 2 de 7 1|2 cuartas de alzada, jóvenes, alazanas, crin y rabo muy largos, propias para Administradores de Ingenio, ganaderos, dueños de fincas, o personas de gusto por su resistencia y comodidad. Informes: Aguiar No. 209. M-7111 y A-7314. De 9 a 12 y de 3 a 6.

HUEVOS, POLLITOS Y REPRODUCtores de la más alta calidad, Rhode Island Red, Leghorn Blanco, Leghorn Negro, Australorp, Minorca Blanca, Orpington Leonado, Plymouth Rock Blanca, Black Rose Comb y Japoneses Black Tailed Bantams. Incubación artificial 5 cts. huevo. Fernández y Hno. Real 89, Marianao FO-7529.

VENDO BARATISIMO, HERMOSO ejemplar Chow-chow de un mes. Pasaje A Nro 13 entre Desagüe y Peñalver (bajos) casi esq. Infanta, Habana.

VENDO JACA CRIOLLA, CAMINAdora, de 7 cuartas largas, 7 años. Excelente ejemplar d ecaballo criollo. Pregunte por José Agustín Quintero, bodega Cuatro Camino de El Chico.

SE VENDEN 70 NOVILLAS HOLStein y Jersey todas están próximas a parir, propias para poner una hermosa vaquería, finca «La Palla», carretera Vento, kilómetro 6 y medio, ruta 76.

APROVECHE OPORTUNIDAD. VENdo juntas bueyes, toros, toretes, añojas, vacas recentinas y jonas y cochinos para seba. Aníbal Fernández Carretera Wajay, Santiago de las Vegas. Kl. 16.

VENDO PALOMAS EXPOSICION: Picos cortos de peineta y lisas, azules y blancas. También gigantes de peineta. I-6345.

SE VENDE VACA RECENTINA LEchera da 15 a 16 litros, Goicuría 711 entre Freyre Andrade y Espadero pregunte por Ortega, Víbora.

CANARIOS HAMBURGUESES: NAranjas, blancos etc. Hembras de iguales colores. Los mejores en su clase. Precios de situación. Jorge, Calle Enrique Barnet 265, bajos, Habana.

IMPORTAMOS Y VENDEMOS SEmentales de todas las razsa americanas como ganado vacuno, caballar, asnos, lanar y cerdo. Tenemos de venta en nuestra finca, situada en Loma Tierra, kilómetro 20 de la carretera Central toros de las razas Aberdeen Angus, Brahmin Guzerat (Cebú), Jersey y Holstein. Uno de los toros Holstein es hijo de Man-O-War, el toro número uno del Mundo de esta raza. Harpar Brothers, Concha 109, Habana Telef. X-1649 y FO-7342.

VACAS

Tengo en existencia recentinas, también novillas, próximas y añojas. Una yunta de bueyes maestra. Toros y toretes de raza. Véalo en la Avenida Boyeros y Carretera de Vento. También en la Finca Los Angeles, Kilómetro 4 de Vento. Teléfonoó, M-2189 I-6139.

VENDO A PRECIO DE SITUACION mulos, carros y arreos de todas clases; caballos, mulos de monta y Pony, 4 potros sementales, 7 y media cuartas, bonito color; 40 mulos criollos domados de mont ay carros cerrados para lecheros y un burro semental criollo; una cesta de mimbre, con sus arreos, montura y una Pony. Domingo Jarro, Marina y Atarés, Jesús del Monte. Telf. X-1876.

62 OBJETOS VARIOS

SE VENDE UNA CAJA HIERRO grande: Informan Luyanó 255 Ronque.

VENDO 5 CERCHAS CON SU ARmadura completa, propia para una nave. Cubren 10x22 metros y una Lucernario de 250x4.50. Ambos de hierro. Luz y Egido. Bodega.

VIDRIERA NUEVAS Y DE USO A precios de liquidación mostrador de madera con reja, banco muy barato; vidriera calle. No compre sin vernos. La Nueva Industria, Lamparilla 316.

**ACERO FRANCES. VENDO

ENSEÑANZAS

75 PROFESORAS - PROFESORES

ESTRELLAS RADIO, CINE, TEAtro prepara método moderno, rápido. Exámen gratis turno. Teléfono F-3889. Precios módicos.

PROFESORA DE INGLES DE LONdres, Inglaterra, con gran experiencia. Tiene horas disponibles para clases. Telf. F-3779.

ACADEMIA DUNCAN THOMAS

El ejército ruso estudió inglés por el método nuevo de 31 lecciones, en uso ahora en Colegio Médico de Habana; recomendado por catedráticos de América y Europa, incluyendo Madrid. Cuota módica. Pida su inscripción con tiempo a Duncan Thomas, Profesor Americano con títulos de dos Universidades, ExCatedrático Instituto Militar. San Rafael 37, altos (antiguo). M-2645. Depto. 2. (También por correspondencia).

PROFESORA DE CORTE CIENTIFIco moderno, se ofrece para clases dando Título o costura a particulares. Chacón y Habana, altos bodega.

INGLES

Innecesario ir al Norte para aprenderlo. Con nuestro curso intensivo y clase laboratorio los alumnos adquieren en tres meses conocimientos correspondientes a un año escolar (standards americanos) según demostrado por nuestro sistema de mediciones educacionales. Más de 30 cursos, diurnos y nocturnos. Profesorado americano. Curso intensivo cinco pesos mensuales (dos horas diarias. Curso económico tres pesos. Havana Business Academy, Línea 357, F-3043 y Neptuno esquina Amistad A-6033.

ESTUDIOS. BAILES MODERNOS.

Tomasín. Positivamente enseño con práctica son: Paso-doble; Vals; Blues; Fox; Tangos. Clases todos los días de 9 a.m. a 11 p.m. Clases a domicilio San Nicolás 1008 (moderno), entre Gloria y Misión, 2 cuadras de Monte

PROFESOR DE PRIMERA Y SEgunda Enseñanza ofrece preparación completa, incluyendo idioma inglés, para exámenes de ingreso en los Institutos. Especializado en Matemáticas. A domicilio o en su casa. Teléfono F-5133.

PROFESORAS TITULARES A DOmicilio, colegios, en su Academia, clases inglés, español, hasta bachillerato, Piano, Taquigrafía Pitman, Comercio, Labores; Repaso de Asignaturas sueltas. Experiencia y referencias. F-7764.

GARANTIZO USTED HABLARA INglés pronto. Clases individuales. Gramática, lectura, dictado comercial, especialidad para sostener conversación. Preparo para viajes y exámenes. Competente profesora americana. Campanario 454, altos.

PROFESORA DE INGLES E INStrucción a domicilio. He trabajado en buenos colegios y tengo recomendaciones d, los mismos. Telf. F-3261. Precio especial en mi casa.

ENSEÑANZA IDIOMA INGLES. ESpecialidad pronunciación, estilo y conversación. Rapidez y satisfacción del discípulo. En su domicilio Mrs. Grace, 23 No. 1409 bajos entre 20 y 22. Vedado. Informan de 1 a 3 y después de las 7 p. m. Clases individuales o de pequeños grupos. F-4328.

ESCUELA DE BAILE

Exclusivamente bailes de salón. Son Foz, Tango etc. Se garantiza la enseñanza. Ismael Servelló, Cárdenas No. 51 segundo piso.

MAESTRA DE SOLFEO, PIANO Y Bordado en máquina, da clases a domilicio y en su casa, precios módicos. Teléfono M-1904, Reina No. 460 (altos) de 8 a 4.

CABALLERO

ESCUELA SUPERIOR PRIVADA

Con licencia del Estado para cursar del primero al noveno grados, expidiendo certificados oficiales para ingreso en la 2da. Enseñanza. Cuotas moderadas. San Rafael 775 altos. Teléfono U-2832.

PROFESORA DE INGLES, AMERIcana, desea dar clases en un colegio por las mañanas. También clases privadas. Precio especial para grupos. Informan Telf. A-7488 Depto. 32.

CLASES DE MATEMATICAS, ARITmética, Algebra, Geometría, Trigonometría y demás asignaturas del Bachillerato. Ingreso Instituto, Escuelas Normales, Comercio, Ingenieros, Cadetes, Aviación y demás Escuelas. Clases domicilio. Basarrate 66 Telf. U-6308.

COLEGIO Y ACADEMIA «EL ESTUdio». 1a y 2a Enseñanza teléfono: A5-2711. La directora de este centro de enseñanza se ofrece para dar clases a domicilio. También las doy en mi casa particular. Especializada en Aritmética y Gramática. Animas 318, altos, entre Aguila y Blanco, Telf.: A5-2711

INGLES, FRANCES A DOMICILIO.

Instructor graduado de escuelas francesas y estadounidenses, 11 años residencia en Estados Unidos, 22 años en Francia. Enseñanza práctica y rápida. Campanario 314, bajos. M-1303.

INGLES, TAQUIGRAFIA (INGLESA y española). Teneduría; Cálculos Mercantiles; Aritmética; Algebra; Caligrafía; Mecanografía y Ortografía; 6 pesos mensuales a domicilio por el Profesor F Heitzman, Estrella 166, altos. Telf. A5-1822.

"SAN ELOY"

Colegio y Academia Fundado en 1907. Primera y Segunda Enseñanza; Preparatoria; Bachillerato; Comercio; Idiomas. Cultura Física. Cursos preparatorios especiales. Admitimos pupilos y medios pupilos y externos. Quinta Menocal, Samá 31. Marianao. Telf. FO-7462. Pida Prospectos.

PROFESORA INGLESA CON INMEjorables referencias, tiene algunas horas libres para dar clases a domicilio. Telf. F-2440.

ESTUDIE POR CORREO

La academia «Rabiña», en Neptuno 414, esq. a Manrique, altos M-7849, tiene organizado clases por correspondencia desde hace años habiendo prestado gran beneficio a aquéllos que tiene deseo de prosperar. Estudie las asignaturas siguientes: Taquigrafía; Mecanografía; Teneduría; Cálculos Mercantiles; Gramática; Ortografía; Procurador; Química industrial; Inglés; Francés etc. Informes: **Academia «Rabiña». Neptuno. 414, esquina a Manrique. Telf. M-7849.**

76 COLEGIOS

COLEGIO

CIUDAD INFANTIL: NUESTRA SEñora del Carmen. Esta moderna escuela, de organización militar, quedó establecida en la primera semana de Enero en la preciosa quinta de recreo «La Caridad» con mucho arboladdo y parques de juegos. En la Carretera Central entre San Francisco de Paula y el Cotorro a media hora de la Habana, por ómnibus y los tranvías de Güines; cinco centavos el viaje en ómnibus con transferencia para la ruta 7, que deja en la puertas de la quinta. Lugar ideal para la salud y solaz de los niños, quienes recibirán una completa preparación, tanto en el aspecto cultural como en las enseñanzas manuales y las técnicas, prácticas agrícolas y comerciales. Música. Dibujo y Pintura etc. bajo un régimen de organización militar para la mejor disciplina. Pupilaje económico. Informes y matrícula en el Colegio «Claudio Dumás». Calle Domínguez No. 206 Cerro. Telf. A-6456.

PUPILOS DESDE 6 PESOS

Ambos sexos, todos los grados. Alimentación abundante y nutritiva. Vigilancia y moralidad. Inglés diario. Estudios comerciales. Corte y Costura. Compostela 706 «Colegio Cuba».

GREGG ACADEMY

(ACADEMIA GREGG) MICHAEL RICHARDSON, director, Manzana de Gómez 514. Teléfono A-9798. Taquigrafía Gregg, Mecanografía, Teneduría y Contabilidad «Walton», usadas en las principales Universidades y Colegios de los Estados Unidos: Aritméticas, Ortografía, Caligrafía, Correspondencia Mercantil, Práctica de oficina, Máquinas de calcular, Cursos especiales: Estenográfico Secretarial, Teneduría de Libros y Contabilidad; Curso completo de Comercio. Todas las preparatorias y Bachillerato. Inglés, garantizamos a usted el poder hablar una hora consecutiva en inglés, al terminar la segunda lección de nuestro curso el cual es a base de conversación estrictamente.

BRAVO
COLEGIO-ACADEMIA

Ingreso en Ciencias Comerciales Ingenieros, Comercio, Instituto, Normales. Cadetes. Colegio Academia para cursar todos los grados de la Primera Enseñanza. Autorizado para expedir Certificados para ingresar sin examen en Normales. Hogar, Institutos etc. Clases diurnas y nocturnas para ambos sexos. Profesores graduados y especializados. Servicio de Omnibus a domicilio. Cursos especiales para el ingreso en las Escuelas de Ingenieros, Comercio; Normales; Institutos; Cadetes; Aviación; Taquigrafía; Mecanografía; Inglés; Correspondencia; Teneduría; Contabilidad; Prácticas de Oficina. Cuota muy módica. Neptuno y Lucena U-2627. **Cursos especiales para el ingreso en la Escuela de Ciencias Comerciales.**

WALKER SCHOOL

INGRESO AL BACHILLERATO

Enseñanza en inglés y español. Primer Grado, $1.50. Segundo, $2.00. Tercero y Cuarto, $3.00. Quinto y Sexto, $4.00. Séptimo y Octavo, $5.00. Autorizado para expedir certificados de Octavo Grado para ingresar en Normales, Institutos, Hogar, etc. Taquigrafía, Mecanografía, Ortografía, Inglés, Correspondencia Comercial, Corte y Costura y Labores. Clases de piano. Pida prospecto Calle 23 No. 1.511 entre 24 y 26. Vedado. Teléfono F-5096.

Corte y Costura
ACADEMIA «SANTA TERESA»

Calle 23 No. 1512 (Vedado entre 24 y 26 F-5096. Hágase profesora en tres meses. Desde la primera clase usted podrá cortar sus vestidos por figurín. También clases por correspondencia. Pidan la primera lección, incluyendo 3 centavos para franqueo. Expedimos títulos.

COLEGIOS AMERICANOS

Al alcance de todas las fortunas Catálogo e información gratis. Profesor Richardson. American Schools Bureau. Manzana de Gómez número 514 Telf. A-9798.

Havana Business College

Línea 352-359 **Telf. F-3043**

Primera enseñanza en Inglés (Grammar School) a cargo de profesores americanos graduadas. Moderno sistema de enseñanza en clases de pocos alumnos. Atención especial a la enseñanza del español. Servicio de Omnibus. Pupilaje.

OBSEQUIO DE LA
ACADEMIA DE COMERCIO

Luis B. Corrales. Establecida en 1889. Enviando $0.15 en sellos recibirán mi Aritmética Mercantil. Enseñamos Teneduría de Libros, Taquigrafía e Inglés. La Mecanografía $1.00 al mes. Nuestros Títulos los más solicitados. Lealtad 567 entre Salud y Dragones. Telf A5-1632.

77 ACADEMIAS

ACADEMIA DE IDIOMAS ROBERTS

Malecón 153. Telf. M-2124. ¿Desea usted aprender inglés? Compre el método Roberts. Se recomienda por sí solo. Distinción, Eficiencia, Garantía. Cuarta edición: $2.00.

Havana Business Academy

Profesores y sistemas procedentes de los mejores Business Schools de los Estados Unidos. Elevados standards de enseñanza comercial en inglés y español. **Todos los graduados de nuestro curso secretarial han encontrado empleo bien remunerado. Taquigrafías Pitman y Gregg. Omnibus Línea 357. F-3043 y Neptuno esquina a Amistad A-6033.**

ENSEÑANZAS

75 PROFESORAS - PROFESORES

PROFESOR GRADUADO EN LA Normal Central de Madrid. Clases a domicilio de Ingreso. Taquigrafía Pitman, Mecanografía al Tacto, etc. Sistemas didácticos novísimos. Señor Pedrós. Teléfono M-8893.

PROFESORA DE 1a Y 2a ENSEÑANza se ofrece para dar clases en la casa y a domicilio. Precios módicos. Teléfono F-2646

76 COLEGIOS

COLEGIO

CIUDAD INFANTIL: NUESTRA SEñora del Carmen. Esta moderna escuela, de organización militar, quedó establecida en la primera semana de Enero en la preciosa quinta de recreo «La Caridad» con mucho arboladdo y parques de juegos. En la Carretera Central entre San Francisco de Paula y el Cotorro a media hora de la Habana, por ómnibus y los tranvías de Güines; cinco centavos el viaje en ómnibus con transferencia para la ruta 7, que deja en la puertas de la quinta. Lugar ideal para la salud y solaz de los niños, quienes recibirán una completa preparación, tanto en el aspecto cultural como en las enseñanzas manuales y las técnicas, prácticas agrícolas y comerciales. Música. Dibujo y Pintura etc. bajo un régimen de organización militar para la mejor disciplina. Pupilaje económico. Informes y matrícula en el Colegio «Claudio Dumás». Calle Domínguez No. 206 Cerro. Telf. A-6456.

PUPILOS DESDE 6 PESOS

Ambos sexos, todos los grados. Alimentación abundante y nutritiva. Vigilancia y moralidad. Inglés diario. Estudios comerciales. Corte y Costura. Compostela 706 «Colegio Cuba».

GREGG ACADEMY

(ACADEMIA GREGG) MICHAEL RICHARDSON, director, Manzana de Gómez 514. Teléfono A-9798. Taquigrafía Gregg, Mecanografía, Teneduría y Contabilidad «Walton», usadas en las principales Universidades y Colegios de los Estados Unidos: Aritméticas, Ortografía, Caligrafía, Correspondencia Mercantil, Práctica de oficina, Máquinas de calcular, Cursos especiales: Estenográfico Secretarial, Teneduría de Libros y Contabilidad; Curso completo de Comercio. Todas las preparatorias y Bachillerato. Inglés, garantizamos a usted el poder hablar una hora consecutiva en inglés, al terminar la segunda lección de nuestro curso el cual es a base de conversación estrictamente.

BRAVO
COLEGIO-ACADEMIA

Ingreso en Ciencias Comerciales Ingenieros, Comercio, Instituto, Normales. Cadetes. Colegio Academia para cursar todos los grados de la Primera Enseñanza. Autorizado para expedir Certificados para ingresar sin examen en Normales. Hogar, Institutos etc. Clases diurnas y nocturnas para ambos sexos. Profesores graduados y especializados. Servicio de Omnibus a domicilio. Cursos especiales para el ingreso en las Escuelas de Ingenieros, Comercio; Normales; Institutos; Cadetes; Aviación; Taquigrafía; Mecanografía; Inglés; Correspondencia; Teneduría; Contabilidad; Prácticas de Oficina. Cuota muy módica. Neptuno y Lucena U-2627. **Cursos especiales para el ingreso en la Escuela de Ciencias Comerciales.**

WALKER SCHOOL

INGRESO AL BACHILLERATO

Enseñanza en inglés y español. Primer Grado, $1.50. Segundo, $2.00. Tercero y Cuarto, $3.00. Quinto y Sexto, $4.00. Séptimo y Octavo, $5.00. Autorizado para expedir certificados de Octavo Grado para ingresar en Normales, Institutos, Hogar, etc. Taquigrafía, Mecanografía, Ortografía, Inglés, Correspondencia Comercial, Corte y Costura y Labores. Clases de piano. Pida prospecto Calle 23 No. 1.511 entre 24 y 26. Vedado. Teléfono F-5096.

Corte y Costura
ACADEMIA «SANTA TERESA»

Calle 23 No. 1512 (Vedado entre 24 y 26 F-5096. Hágase profesora en tres meses. Desde la primera clase usted podrá cortar sus vestidos por figurín. También clases por correspondencia. Pidan la primera lección, incluyendo 3 centavos para franqueo. Expedimos títulos.

COLEGIOS AMERICANOS

Al alcance de todas las fortunas Catálogo e información gratis. Profesor Richardson. American Schools Bureau. Manzana de Gómez número 514 Telf. A-9798.

Havana Business College

Línea 352-359 **Telf. F-3043**

Primera enseñanza en Inglés (Grammar School) a cargo de profesores americanos graduadas. Moderno sistema de enseñanza en clases de pocos alumnos. Atención especial a la enseñanza del español. Servicio de Omnibus. Pupilaje.

OBSEQUIO DE LA
ACADEMIA DE COMERCIO

Luis B. Corrales. Establecida en 1889. Enviando $0.15 en sellos recibirán mi Aritmética Mercantil. Enseñamos Teneduría de Libros, Taquigrafía e Inglés. La Mecanografía $1.00 al mes. Nuestros Títulos los más solicitados. Lealtad 567 entre Salud y Dragones. Telf A5-1632.

"SAN ELOY"

Colegio y Academia Fundado en 1907. Primera y Segunda Enseñanza; Preparatoria; Bachillerato; Comercio; Idiomas. Cultura Física. Cursos preparatorios especiales. Admitimos pupilos y medios pupilos y externos. Quinta Menocal, Samá 31. Marianao. Telf. FO-7462. Pida Prospectos.

PROFESORA INGLESA CON INMEjorables referencias, tiene algunas horas libres para dar clases a domicilio. Telf. F-2440.

ESTUDIE POR CORREO

La academia «Rabiña», en Neptuno 414, esq. a Manrique, altos M-7849, tiene organizado clases por correspondencia desde hace años habiendo prestado gran beneficio a aquéllos que tiene deseo de prosperar. Estudie las asignaturas siguientes: Taquigrafía; Mecanografía; Teneduría; Cálculos Mercantiles; Gramática; Ortografía; Procurador; Química industrial; Inglés; Francés etc. Informes: **Academia «Rabiña». Neptuno. 414, esquina a Manrique. Telf. M-7849.**

ENSEÑANZAS

77 ACADEMIAS

ACADEMIA RABIÑA

NEPTUNO No. 414 (ALTOS) ESQUINA A MANRIQUE. INGRESO A LAS ESCUELAS DE COMERCIO

Clases individuales, Francés, Inglés y Teneduría, Taquigrafía «Pitman» y «Gregg», Mecanografía, Correspondencia y Aritmética Comercial. TAMBIEN CLASES POR CORRESPONDENCIA. Ingreso en Escuelas de Ingenieros, Arquitectos, y Comercio. Servicio de ómnibus y de internos. Pida prospectos. Expedimos títulos y proveemos de empleo a nuestros graduados.

INTERES GENERAL

AVISO DE ECONOMIA: SUS TRAjes viejos los arreglo o reduzco para sus hijos. Igual a medida. Sastre con garantía. Precios de situación. Voy a domicilio. San Nicolás No. 155 Telf. A-7095. González.

SERVICIOS PARA TODOS

Distribuidores en y fuera de la República de toda clase de mercancía por Bulto Postal, por Expreso, Correo Aéreo, Vía Marítima o Ferrocarril. Desde su residencia, encárguenos lo que necesite. Franquee contestación. Gestión personal y discreta. Activo servicio. Remitiremos, previo pacto, lo mismo un paquete de agujas de máquina que un automóvil o un Bungalow. Referencias a satisfacción. Perseverancia 259, Habana, Cuba

SE VENDEN SEMILLAS POSTURAS mejor clase papaya. Informes: Vivero García, Apartado 47, Placetas, Santa Clara.

SALON CAPITOLIO

Paseo de Martí y Dragones. Telf. M-4739. Café restaurant al aire libre Obtenga un tickets de abono por semanas con precios especiales. **Table d-Hotel por 30 cts. 2 platos hechos, uno a la orden postre y pan,** por 50 cts. 2 platos hechos, filete miñón o costilla de puerco, pollo a la orden. Tendremos cenas especiales para Noche Buena y Año Nuevo. Especialidad en vinos y licores. «Salón Capitolio».

ALQUILERES

79 HOTELES

HOTEL COLONIAL

SAN MIGUEL 254

Esquina a Galiano. Habitaciones y apartamentos con baño privado y muebles modernos. Magnífico comedor con carta. Elevador día y noche. Precios especiales para huéspedes por mensualidades. Confort y moralidad. Teléfono A-6958.

HOTEL «QUINTA AVENIDA» ZUlueta 505 esquina Dragones. Alquilo preciosos departamentos para matrimonios $35.00 $40.00 con baño $45, $50. Excelente comida. Precios especiales para familias. Telf. M-2078.

HOTEL Y RESTAURANT
«LAS TULLERIAS

Monserrate 407 entre Lamparilla y Obrapía. ¿Desea usted comer bien y barato, con esmerada atención, precio reducido y vivir tranquilo y con mucho fresco? Visítemos y quedará encantado Cerca de teatros y tiendas.

HOTEL HANABANA

Neptuno No. 105 entre Paseo y Consulado, magníficas habitaciones y departamentos, todos con balcón, inmejorable comida, elevador día y noche. Matrimonios estables desde $45.00 mensuales Telf. A-9041.

HOTEL MIRAMAR EL MAS TRANquilo y donde mejor se come. Tenemos habitaciones con baño privado desde $50 dos personas. Precios especiales a familias numerosas. Prado 2 esquina a Malecón A5-3692.

HOTEL "IDEAL ROOM"
Prado 93B, (Por Pasaje)

¿Desea vivir en casa tranquila, mejor que en su propia casa? Visite esta gran casa, aunque sea por curiosidad. Por dentro, la mejor. Si hace poco usted la visitó y no encontró habitación, vuelva a visitarla, hay habitaciones disponibles. Visite esta casa y así verá su patio andaluz, de hace poco. Se construyó el mejor, sin duda. Precios los más económicos. Se exigen referencias de moralidad y pagos.

HOTEL BIARRITZ

RESIDENCIAL

Prado 519 frente al Capitolio, para matrimonio sin niños exclusivamente Hermosas y ventiladas habitaciones con baño privado y closets. Lujoso roof garden y cocina moderna. Comida a la carta. Elevador día y noche. Confort y limpieza. Estricta moralidad.

THE SAVOY

F y Quince. Vedado
Telf. F-6616

Situado en un lugar alto del Vedado, con fácil y frecuente comunicación con la ciudad y repartos. Rodeado de jardines, con 600 metros de hermosos portales. Las habitaciones tiene ventiladición directa. teléfono, baño privado, con agua fría y caliente. Precios moderados, incluyendo tres excelentes comidas. El servicio en mesas separadas, para cada familia.

HOTEL "HARDING"

Crespo 67 a dos cuadras del Prado y Malecón, cerca del mar. A-6735. Hotel absolutamente moral y comidas excelentes. Dos personas, desde $46; una, desde $29 ,con almuerzo, comida y desayuino. Elevador día y noche. Agua caliente y fría.

ALQUILERES

79 HOTELES

"TROTCHA"

En lugar más céntrico del Vedado. Amplias y frescas habitaciones. con o sin comida, a una cuadra de los baños de mar, tranvías y ómnibus. Calzada y Dos Vedado. Telf. F-2383.

HOTEL «INTERNACIONAL», FREScos y amplios departamentos, agua caliente en los baños, habitaciones amuebladas excelente comida, esmerado servicio; matrimonios desde $35. en adelante, una persona desde $20 en adelante. Tejadillo 60. Telf. A-9958.

HOTEL «SANTA FE», S. A.

Amistad número 309 (altes 61) entre San José y San Rafael. Lo más céntrico de la Habana, próxima al Capitolio, teatros y principales tiendas. Telf. M-7589. Grandes frescas habitaciones. Excelente comida. Precio moderados. Se exige moralidad.

HOTEL "ROMA"

O-Reilly y Aguacate. M-6944

Herederos de L. Delgado Vda. de Franchi. Situado en el centro de la ciudad. Hermosas habitaciones y apartamentos muy frescos, baño privado. Excelente comida en el Roof.

HOTEL "CANADA"

Restaurant, Villegas y Tejadillo, dos cuadras Prado, tres Parque Central. Residencia para familias estables. Habitaciones agua caliente, elevador, cocina moderna; todo el servicio desde $26.00 mensuales.

HOTEL "ALCAZAR"

Tiene este hotel y muy ventiladas habitaciones todas con baño privado, teléfono y elevador a todas horas, sus precios son económicos haciéndose arreglos especiales por meses a familias estables incluyendo un exquisito servicio de comida. Cárdenas No. 209.

HOTEL «VANDERBILT»

Neptuno 1223. Situado en lo mejor de la Loma de la Universidad, lujosas, amplias y confortables habitaciones; baño privado: agua abundante fría y caliente. Atención esmerada. Neptuno 1223.

HOTEL "ANDINO"

San Lázaro 1218, esquina a M. U-2553. Unico en su clase. Moderno, céntrico, amplio, fresco, saludable, frente Universidad. Conviene para los que necesitan vivir cerca de los hospitales Calixto García o Mercedes. Habitaciones con baño privado, balcón, hermosa vista, con tres excelentes comidas: 45 pesos, matrimonio. Una persona desde 28 pesos. Clientela escogida. Pensión completa para huéspedes del interior. Precios sin competencia. Esmerado servicio en mesas separadas.

Hotel Roosevelt

AMISTAD Y SAN MIGUEL

$55.00 Matrimonios con tres excelentes comidas mensuales.

Apartamentos para familias, todos con baño privado. Elevadores día y noche.

80 CASAS DE HUESPEDES

CASA PARA FAMILIAS: PRADO 251 antes 65, exclusivamente para personas de estricta moralidad. Si no es así, no se presente. Habitación con balcón calle, con toda asistencia. Comida inmejorable. En azotea, habitación para matrimonio u hombres solos.

HUESPEDES: PRADO 22. AMPLIAS y ventiladas habitaciones con balcón calle, agua abundante. Moralidad. Matrimonios desde $35.00. Compañero cuarto $18.00 con todo servicio.

HUESPEDES, LEALTAD No. 406.

Casi esquina a San Rafael, habitaciones con baño privado y departamentos vista calle, con o sin comida. Casa mucha moralidad.

HUESPEDES, CONSULADO 314

Casi esquina a Neptuno;; habitaciones espléndidas con baño privado, agua abundante, interiores y vista a la calle. Casa moralidad. Teléfono: A-7401

CASA PARA FAMILIAS: HABANA 505 altos: Alquilo apartamentos con o sin muebles; se da comida. bsoluta moralidad. Teléfono A5-4402. Pregunte por Arocha.

GALIANO 404 ALTOS DEL CAFE La Isla, alquilo grandísima habitación con baño privado propia para varias personas, exquisita comida, estricta moralidad

REINA NUM. 14

Residencia de lujo. Espléndidas habitaciones con baño privado, agua fría y caliente, garantizando que nunca falta el agua. Muebles nuevos de lujo, pudiendo traer sus muebles si lo desean. Garantizamos la mejor y más sana comida de la Habana. **Precio de situación.** Reina 110 moderno, 15 antiguo, entre Galiano y Rayo.

CASA DE HUESPEDES «LA MAtancera», Reina número 219, esquina Manrique. Telf. A-0238. Se alquilan amplias habitaciones con vista a la calle, con o sin baño, agua fría y caliente, a precios muy reducidos. Comida española y criolla.

CASA HUESPEDES «LA REPUBLIca». Aguila 559 esquina a Barcelona. Teléfono A-6639; habitaciones y departamentos con agua corriente todos; excelentes comidas. Se admiten abonados al comedor. Precios económicos.

CASA DE HUESPEDES: TURIS, Manrique 611, entre Reina y Salud. Telf. A-6388. Hermosas habitaciones, vista calle e interiores. Matrimonio: $35.00. Individuales: $20.00. Abonados al comedor $13.00.

ALQUILERES

81 CASAS DE COMIDAS

COMIDA HECHA DE CASA PARTIcular Belascoaín 603 servimos a domicilio criolla, española, limpia abundante, esta casa no tiene competencia, al gusto del cliente, No importa distancia pida informes A-7605.

CONSULADO 252 BAJOS CASA PARticular desea familia formal para mandar comida; papa rellena, amal, choquesas, bacalao vizcaína, mariscos. Esmerada limpieza. Hora fija. Telf. M-3376.

CONSULADO 252 BAJOS. CASA PARticular desea familia formal para mandar comida: papa rellena, tamal, croquetas, bacalao vizcaína, mariscos. Esmerada limpieza. Hora fija. Telf. M-3376.

EL RESTAURANT EN SU HOGAR Servimos comida a domicilio, corta y larga distancia, 4 platos postres, diario. 1 persona:: 50 cts.; dos, 70. tres: $1.00. 13 y B. Vedado F-4176

SERVIMOS COMIDAS A DOMICILIO para dos personas, 60 cts.; tres, 90. Informes: Café Ten Cents, Suárez 12; hablar con el cocinero.

82 APARTAMENTOS

SE ALQUILA APARTAMENTO INdependiente; sala, 2 habitaciones, cocina, baño. $15. Calle 15 No. 1207 entre 18 y 20, Vedado.

ALQUILO REINA No. 153 ALTOS, una cuadra de Galiano, amplio apartamento azotea, hombres solos o matrimonio. Siempre agua. Habitación matrimonio todo servicio. Departamento para profesional u oficina. Cambiamos referencias. Telf. A-9569.

APARTAMENTO DE DOS HABITAciones en azotea a una cuadra del Parque Central; tiene cielo raso, lavabo y luz; mide 22x14 pies todo independiente. Informan Monserrate 153

FRESCO Y CLARO APARTAMENTO sala, habitación, cocina, baño; rodeado espacioso jardín. $14. A entre 10 y 12 Almendares. Llaves apartamento Nro 8. Informes F-3055

APARTAMENTO CON AGUA ABUNdante San José 1114 entre Infanta y San Francisco, 2 habitaciones baño y cocina. Informan U-2582

«EDIFICIO ARCOS» SE ALQUILAN apartamentos grandes al frente y uno pequeño al fondo. Informa el conserje del mismo F entre 19 y 21 Vedado.

APARTAMENTOS ALTOS, SALA, UN cuarto grande, luz, balcón corrido, $15.00. Puerta Cerrada No. 64, accesoria, sala, dos cuartos, cocina con luz. $15.00. Puerta Cerrada No. 162, Habana. Teléfono A5-2491.

APARTAMENTO INDEPENDIENTE con luz, fabricación moderna, sala, cuarto, cocina, servicio $1300. Habitación independiente con luz y baño privado $7.50. Puerta Cerrada No. 307 Habana. Teléfono A5-2491.

APARTAMENTO PARA MATRIMOnio, sala, cuarto, cocina, baño. Maloja 165 pasado San Nicolás

LOMA DEL MAZO, LINDO APARTAmento alto. Dos grandes habitaciones, baño completo, bello panorama. Rutas 14 y 60 $15. Intercambio de referencias Telf. I-3477.

APARTAMENTOS MODERNOS VENtilados, agua abundante, dos habitaciones, baño, cocina, calentador gas, patio «Edificio Fraternidad», Monte 305 moderno lado del Ten Cents. Matrimonio sin niños $25, $28.

APARTAMENTO EN LO MEJOR DEL Vedado, entrada independiente, tres piezas, servicio, buena comida y amueblado Telf. F-2842.

ALQUILO APARTAMENTO, PRIMER piso, alto con balcón a la calle, compuesto de sala, cuarto, cocina y baño. Con luz $18. Salud 609 informan en el mismo.

APARTAMENTO AZOTEA

Amplia, fresco, ventilados, servicios completos, entrada independiente, luz, teléfono, se alquila a corta familia Habana 625 esq. Muralla. Teléfono M-1185.

APARTAMENTOS NUEVOS, DOS habitaciones muy frescas, baño, cocina y luz, gran patio para lavar: a 10 pesos al mes. Calle 6 No. 369, esquina a 37, Vedado, barrio del Príncipe.

LINDOS APARTAMENTOS TERMInados de construir propios para matrimonio sin niños, con todos servicios independientes desde $12. Ampliación Almendares, Avenida 4a. entre 10 y 11 No. 12.

PARA DENTISTAS, MEDICOS O comercio, en San Rafael 409, entre Manrique y Campanario, alquilo apartamento compuesto de sala, saleta, patio y servicio.

NEPTUNO 902 ESQUINA SOLEDAD lindo apartamento 1o. piso. Sala, comedor, 3 habitaciones, baño, cuarto y servicio y entrada independiente criados, hall, patio, luz, limpieza escaleras. F-5039.

SAN JOSE No. 1270 ENTRE MAZON y Stadium de la Universidad, edificio de partamentos, con sala, dormitorio, baño, patio y cocina, otros con dos dormitorios. Informes en la misma.

EDIFICIO «ARBOS» OQUENDO 18

entre San Rafael y San Miguel Alquilo apartamentos frescos e independientes. Informa en la misma.

CUBA Y SANTA CLARA SE ALQUIla apartamento, saleta, sala, 3:4, comedor, baño intercalado, informan allí: Rodríguez y Cía.

HOTEL DE APARTAMENTOS

8 y 19

1, 2, 3 y 4 cuartos, cocina Frigidaire

GARAGE
RESTAURANT
PISCINA

Grandes reservas de agua

EDIFICIO URSULINAS
EGIDO ESQUINA A SOL

Casa de apartamentos modernos, propios para matrimonios o reducida familia, con servicios sanitarios completos; luz, agua caliente y fría; situados en lo más céntrico de la ciudad, con espléndidas vías de comunicaciones para toda la capital e interior de la República

INFORMES EN EL MISMO
PRECIOS MODICOS
Apartamento bajo Nro. 1.

ALQUILERES

82 APARTAMENTOS

GRAN CASA PARA FAMILIAS MONte 5 altos de las Cinco Villas. Para familias de buen gusto. Apartamentos de dos habitaciones, lavabo, vista calle, pintados caprichosamente. Habitaciones de varies tamaños. Lavabo, balcón, abundante agua caliente. Se exige moralidad, casa de orden. Teléfono A5-0401.

OFICINAS

ALQUILO PARTE DEL LOCAL DE oficinas bien Montada, profesional, comisionista con teléfono y todo lo necesario. Campanario No. 306, bajos entre Neptuno y San Miguel. Señor Correa.

OFICINAS COMODAS Y MODER-

nas, propias para hombres de negocio, se alquilan a precio de situación en lo mejor de la Habana: bajos de «El Gato Negro», Obispo 307 moderno. Sólo queda una disponible. Informa« Cacheiro A-7780.

83 DEPARTAMENTOS

SE ALQUILA UN DEPARTAMENTO compuesto de sala, comedor, dos cuartos, baño intercalado, en la casa Dragones No. 467 entre Campanario y Lealtad. Precio $30.00. La llave en el almacén de tabaco. Informes A-7719.

CARLOS 3o. 502 ALTOS ESQUINA Belascoaín departamento de los posesiones con lavabo, luz, teléfono, calentador, comida si desea y balcón. Referencias, a mayores.

SE ALQUILA DEPARTAMENTO VElasco 5 entre Habana y Compostela una cuadra de los muelles.

SE ALQUILA UN DEPARTAMENTO de dos posesiones con balcón a la calle en Compostela 362 altos entre Lamparilla y Obrapía.

A PERSONA DE GUSTO Y HONRAda se alquila un departamento con baño completo privado con una ventana al Malecón, siempre hay agua, único inquilino. Malecón 681.

FAMILIA RESPETABLE ALQUILA departamento de dos piezas grandes, claras, con balcón a Reina a personas decentes. Referencias. Comidas si desea. Reina No. 202, altos esquina a San Nicolás.

MONTE 12, ESQUINA ZULUETA ALquilo departamento de sala, habitación muy independiente en azotea con servicios, agua abundante, es casa de orden; buen aspecto.

HABANA 219, ESQUINA EMPEDRAdo. Alquilo departamento de sala, habitación vista calle, lavabo agua, es casa de orden; buen aspecto.

EN GALIANO Y CONCORDIA, LO más céntrico de la Habana. Edificio Zendegui: Sala, comedor, tres habitaciones, baño intercalado y cocina. Ventilación por los cuatro costados; agua abundante; precio económico. Informan: F-3275.

VEDADO: DEPARTAMENTOS: PAseo No. 659 entre 27 y 29, se alquilan departamentos altos bajos en $12.00 y $9, con sala, cuarto, cocina, luz, servicio independiente. Informan en el número 4.

PERSEVERANCIA No. 160

Azotea, departamento de 2 habitaciones, baño y cocina. Llaves e informes Telf. A-6318 O-Reilly 305.

LUYANO 31 ALTOS ALQUILA CASA, sala, saleta, comedor y tres cuartos Sólo $30.00. agua abundante.

SE ALQUILA UN DEPARTAMEN-

to moderno primer piso en Belascoaín No. 360 entre San Rafael y San José. Sala, comedor, tres hermosas habitaciones, baño intercalado, cocina, pantry y cuarto y servicio de criados. La llave en la azotea y Precio $38.00. Informes José Colmenares. Oficios No. 104 Departamento No. 311.

FAMILIA RESPETABLE ALQUILA Departamento de dos piezas grandes, claras, con balcón a Reina a personas decentes. Referencias. Comidas si desea. Reina No. 202, altos esquina a San Nicolás.

84 HABITACIONES

HABITACIONES $5, $5.50 y $6. DEpartamento $9 con luz y lavabos. Lugareño y Pozos Dulces, una cuadra Paradero Príncipe.

SE ALQUILAN HABITACIONES CON lavabo balcón a la calle grandes y baratas. siempre hay agua. Lamparilla 352 Esq. a Aguacate.

EDIFICIO PIÑAR, ALQUILO HABItaciones amuebladas vista a la calle. Por meses y por días, con agua corriente Teléfono, baños intercalados. Precios módicos Véalas Galiano y Virtudes altos de la botica.

CALLE DEL CRISTO No. 21 PRImer piso. Se alquila un cuarto con muebles; otro sin ellos, no falta agua casa particular. Se toman informes.

ALQUILO LINDA HABITACION, balcón a Galiano, magnífico baño, casa moderna, respetable, preferimos señor solo, oficina matrimonio decentes. Galiano No. 223 esquina Concordia entrada por Concordia primer piso, esquina.

(COMPOSTELA 508)

Entre Teniente Rey y Muralla amplias habitaciones y departamentos de

ALQUILERES

NAVES - LOCALES

85 — SE ALQUILA UN DEPOSITO PARA leche, Campanario 1019 entre Carteen y Figuras precio $13.00 al mes. informa Owens 12 No. 416 bajos. entre 17 y 19 Vedado.

NAVE: SE ALQUILA UNA NAVE propia en la calle Amargura No. pequeña entre Aguacate y Villegas. Infor- 196, entre Aguacate y Villegas. Infor- nan en el No. 351 y en el Teléfono M-4360.

ALQUILO LOCAL: LUGAR CENTRI- co, hace cuchillo a dos cuadras de los muelles. Picota No. 276 esquina a Función. Alquiler $10. Informes: Leyte-Vidal. M-2222.

ESQUINA ZULUETA MONTE, 12; alquila, seguán propio para relojería, fotografía, sastrería, joyería de pantalla o cosa análoga, buen punto; mucho tránsito.

SE ALQUILA UNA NAVE 500 ME- tros con cuarto de empaque y refrigeración, Subirana y Desagüe. Informa la Vinatera, Arbol Seco y Peñalver.

SE ALQUILA PARA BODEGA LA ES- quina Luisa Quijano y Carmen ,Manzanao puede verse a todas horas. Telf. M-1139.

ALQUILO GRAN LOCAL 257 ME- tros en el corazón de la Habana, Aguila esquina a Estrella, propio para un gran establecimiento comercial. Vístelo, informa Cuevas Bernaza No. 216. Telf. F-5993.

HABANA

87 — SE ALQUILAN LOS BAJOS PRA- do 20, propios para Bufete, consulta o Comercio. Informes Teléfono A-8903.

ALQUILO INFANTA 106 ENTRE 23 y 25 moderno y ventilados altos. Sala, recibidor, 4 cuartos, comedor, cocina, baño intercalado y de criados. Informan Muralla 474 Depto. 107 entre Bernaza y Cristo.

SE ALQUILAN LOS ALTOS DE 10 de Octubre 185, casi frente Quinta Dependientes. Sala, recibidor, tres cuartos, baño moderno, comedor al fondo, cuarto y servicio criados. Llave, en la misma. Telf. A-8903.

SE ALQUILA VAPOR 169 (MODER- no), altos, comedor, tres habitaciones, baño intercalado. Llave al lado. Informes A-8903.

ALQUILO GLORIA No. 722, ALTOS derecha entre Carmen y Figuras, sala, comedor, tres cuartos y abundante agua. La llave en los altos izquierda. Precio $25.00.

ALQUILO, ZANJA 258 BAJOS. RECI- bidor, sala, 2 cuartos, comedor, cocina y patio. $28.00. Informan A-0384.

SE ALQUILA UN PISO SAN RAFAEL 103 esquina a Marqués González. Telf. U-1427.

SE ALQUILA LINDO PISITO EN Gloria 155 segundo piso; con sala, cuarto, comedor, baño completo y cocina de gas. Informes en los bajos.

ALQUILO CARMEN 419 UNA CASA compuesta de 6 cuartos sala y sala, y dos cuartos de baño Informan Vidal.

ALQUILO CASA TIENE SALA CO- medor, tres cuartos, patio y servicios con bañadera. Bajos, agua siempre. Hornos 9 entre Príncipe y 25. $20. Informan: Bodega Príncipe y Hospital.

ALQUILO EN EDIFICIO TROCADE- ro 255 esquina Amistad: Sala, comedor, 2 habitaciones, baño intercalado, cocina, despensa, lavadero. Informan azotea. Teléfono M-6453.

NUEVA DEL PILAR, ESQUINA A Arroyo, muy cómodas casitas: sala, saleta, dos habitaciones, etc. Informes mismo edificio No. 214, altos.

SE ALQUILA EN $40.00 LA PLAYA baño de la casa Basarrate 66 entre Arquino y San Miguel, compuesta de sala, comedor, tres habitaciones, baño intercalado y cocina. La llave en los altos. Informan en Aguiar 202, altos. Teléfono A-0661.

ALQUILO ALTOS SAN RAFAEL No. 105 esq. a Escobar. Llave en la bodeguita. Informan en Concordia número 55.

ALQUILO INFANTA 1101 ESQUINA Benjumeda, segundo piso: Sala, comedor, recibidor, tres cuartos, baño intercalado, cocina gas, calentador. Otra sala, comedor, dos cuartos, baño intercalado, cocina gas, calentador. Informan primer piso por Benjumeda. Teléfono U-2595.

SAN MIGUEL 1008 ENTRE INFAN- ta y San Francisco, cerca Universidad Iglesia Carmelitas: Sala, saleta, 3 cuartos, baño intercalado, agua caliente y criados; 2 patios. $43.

MAYE MODERNA, CON VIVIENDA al fondo, Campanario 213 entre Virtudes y Concordia, alquilo, propia para cualquier comercio. Vería de 2 a 5. Teléfono A-4259.

RANIA 822 ENTRE SAN FRANCIS- co y Espada; piso alto: Sala, comedor, dos habitaciones, baño, cocina en buen estado, agua abundante; llaves encargada.

CRESPO 255, ALTOS $25 ENTRE Animas y Virtudes: Sala, 3 habitaciones, recibidor, baño completo; llaves en la misma. Teléfono F-2438.

SE ALQUILA MODERNO PISO BAJO en Animas 1012 entre Aramburo y Soledad. Tiene sala, comedor, tres habitaciones, baño y cocina. Llave en Aramburo 107.

CONSULADO 9, CASI ESQUINA AL Paseo del Prado. Se alquila en moderno Edificio propio para personas de gusto, excelente piso alto. Recibidor, sala, hall, dos dormitorios con clóset, baño completo intercalado, cuarto y servicio de criados. Hay elevador día y noche. Informes en la misma.

SEGUNDO PISO MODERNO, BE- lascoaín 909, entre Figuras y Escobar. Sala, saleta, 3 cuartos, baño intercalado, comedor amplio, cuarto y baño criados, cocina y calentador gas. Informan: Belascoaín 356, altos. Teléfono U-5537.

VILLEGAS 58 ENTRE PROGRESO Y Empedrado. Se alquila moderno bajo: Sala, comedor al fondo, tres cuartos, baño completo, cocina y servicios de criados. Informes en la misma.

SE ALQUILA EN EL MODERNO edificio de Monserrate esquina a Virtudes el séptimo piso propio para personas de gusto. Recibidor, sala, comedor, dos cuartos con clósets, baño intercalado y servicio de criados.

SE ALQUILA CASA MODERNA SA- la, recibidor, 4 cuartos, baño intercalado, comedor, servicio criados. Gervasio 328; 2do. piso; la llave en el 1er. piso. Informan Teléfono M-2250.

ALQUILO MODERNOS ALTOS EN Habana 307; sala, comedor, 2 cuartos, gran baño, agua fría y caliente, calentador en el patio. M-1091.

MODERNISIMOS BAJOS: COCOS 415 entre esquina Lombillo, por Ayestarán; portal, sala, saleta, comedor, 3|4, cuarto intercalado, patio, garage, etc. Informes Teléfono F-3320.

HORNOS Y VAPOR, A UNA CUA- dra de parque Maceo, desde 25 pesos, casas modernas, con sala, comedor, dos habitaciones, baño completo, agua abundante. Informes: Vapor 53, bajos, A-9825.

NEPTUNO No. 414

Entrada por Manrique, primer piso, alquila. Vista de 2 a 4. Informan en la misma. Moderno y confortable, el mejor punto de la Habana.

SE ALQUILA ALTOS BELASCOAIN 351 esquina a Jesús Peregrino, altos de la botica, 5 cuartos, 2 baños, servicio criados, cocina de gas y carbón. La llave en la botica de los altos. Informan F-5891.

CASA SE ALQUILA EN PRINCIPE 21 altos sala, comedor, 2 cuartos, cocina y baño agua abundante. Informan la misma.

ALQUILERES

87 HABANA

SE ALQUILA EN MONTE 943 UNA casa con sala, 2 cuartos, comedor, cocina, baño intercalado, precio $22.50 en la calle Lawton 1522 una casa con sala, comedor, 5 cuartos. baño y servicio de criados. Precio $30.00.

CAMPANARIO 40 ALTOS, ENTRE Animas y Virtudes, se alquila: sala, recibidor, cuatro cuartos bajos, dos altos, baño intercalado completo, comedor al fondo, cuartos, servicios de criados.

SE ALQUILA BERNAZA 207 PRI- mer piso con tres habitaciones, sala, saleta, cuarto, baño intercalado, comedor, cocina cuarto criados. Llaves imprenta bajos. Informes A-7311.

CASITAS ACABADAS DE FABRICAR $13.00

Alquilo a 10 minutos del Parque Central bajos con agua bundante, sala cuarto, baño, cocina, patio 2 cuartos $17.00. Calle Justicia esquina Arango una cuadra Calzada Concha. Informa bodega.

SE ALQUILAN ALTOS SAN MI-

guel 107, entre Industria y Amistad, primer piso, con sala, comedor, tres habitaciones, baño intercalado, cocina gas, cuarto y servicio criado. Informan: Inquisidor 508 Telf. A-6483 y M-2222.

SE ALQUILAN LA SIGUIENTES CASAS:

San Lázaro No. 1201 bajos, entre Basarrate y Mazón.

San Lázaro No. 1205 altos entre Basarrate y Mazón.

Carlos Tercero Nos. 199 y 201 altos primer piso, entre Oquendo y Franco y

Flores No. 28 bajos, nave propia para comercio.

Informes: Teléfono M-2988

MALECON 653, 2do PISO, SE ALQUI- la: Sala, saleta, comedor, tres cuartos, cocina y baño. Para verse e informes en la misma de 4 a 5 p. m.

HERMOSA PLANTA BAJA, CON SA- la, recibidor, cuatro habitaciones; comedor, servicio completo; patio y traspatio; habitación y servicio de criados Precio convencional. Informes en la misma. Luz Nro 310 entre Compostela y Habana.

GERVASIO No. 57, BAJOS, CASI ES- quina a San Lázaro. Se alquila: Sala, recibidor, comedor, cuatro cuartos cocina y baño. Informes en la misma de 3 a 4 p. m.

AMISTAD No. 162, CASI ESQUINA A Concordia. Bajos. Se alquila: Sala, saleta, comedor, cuatro cuartos, cocina, baño y patio. Informes en la misma de 2 a 3 p. m.

VIVES 504

Entre Carmen y Rastro, portal, sala, comedor y cuatro cuartos. Informan M-1454.

$25.00 Y $28.00 MODERNOS ALTOS 3 y 4 habitaciones, sala, comedor, baño completo intercalado. Muy frescos y claros. Entre dos líneas tranvías. Vigía y Fernandina.

ALQUILO $50: CLAROS, MODERNOS altos San Lázaro 510: Sala, saleta, 3|4, salón comedor, cuarto servicio criados, agua abundante; 2 meses fondo.

MAGNIFICOS ALTOS INFANTA 1601

cerca esquina Tejas. Recibidor, sala, tres grandes habitaciones, comedor, cocina, baño ,terraza, todo moderno $34.00. Apartamento azotea tres habitaciones. I-3868.

TERMINADOS DE REPARAR Y DE pintar. Se alquilan los espléndidos bajos de Amistad 168, entre Neptuno y Concordia. Informan: Aguiar 361, Departamento 401. Teléfono A-9256.

ALQUILO 34, CLAROS, FRESCOS altos. Lagunas 265, sala, saleta. 3 cuartos, agua abundante; 2 meses en fondo.

88 VEDADO

TENGO PARA ALQUILAR CASAS amuebladas en la Habana y repartos. Compro, vendo, alquilo y permuto fincas urbanas y rústicas. Dinero para hipotecas. Lluria. Metropolitan 213 teléfono M-7078.

SE ALQUILA UN ESPLENDIDO

Apto., con elevador, sala, saleta, 5 habitaciones, comedor, pantry, cocina. Informan en el mismo. L 355 entre 27 y 23. Precio $60.00.

17 ENTRE A y B 658 PLANTA ALTA con recibidor sala, 5 habitaciones, 2 baños intercalados, closet, comelor, pantry, cocina cuartos criados, garage. Informan los bajos.

ESPLENDIDOS ALTOS DE ESQUI- na, en 21, 959 entre 8 y 10, 5 habitaciones, recibilor, sala, comedor, hall y demás servicios modernos. Alquiler $50. Informes Marqués de la Torre 27 altos entre Luyanó y San Nicolás, J. del Monte.

VEDADO 23 ENTRE 18 y 20, ALQUI- lo altos acabados de fabricar con portal, sala, biblioteca, 3 cuartos, comedor, servicio cuarto criados, cocina gas, garage. Véala 12 a 5. Informan Teléfono U-3094.

SE ALQUILA LOS MODERNOS BA- jos de Línea No. 254, entre J é I, Vedado, con jardín, sala, saleta, 5 habitaciones a la brisa, muy frescas, 2 baños intercalados; garage y servicios de criados. Informes al F-5673.

ALQUILO PRIMER PISO, CALLE 14 No 313 entre 19 y 21, Vedado. Balcón, sala, saleta, comedor, 3 habitaciones, baño intercalado, cocina, pasillo. $34.00. Informan: Leyte-Vidal. M-2222.

SE ALQUILA UNA BUENA CASA con muebles o sin muebles; calle B No. 405 entre 17 y 19, Vedado; de 2 en adelante.

ALTOS COMPLETAMENTE NUEVOS 21 y 14, Vedado, se alquilan sala, comedor, 3 amplias habitaciones, baño de color intercalado, habitación y servicios de criados; precio módico; para verle de 3 a 5 p. m.

SE ALQUILA LA CASA DE LA CA- lle No. 557 entre 19 y 21, de una sola planta compuesta de jardín, portal, sala, saleta, ocho habitaciones, dos baños, salón de comedor, hall, cocina, pantry, garage con bastante capacidad. La llave en la misma; para informes llame al Teléfono U-1710 Tavel.

ACABADO DE TERMINAR SE AL- quila moderno piso alto en el Vedado. Calle 4 No. 207 entre 9 y 11. Terraza, sala, pasillo, tres cuartos con closets, comedor, cocina, baño intercalado completo, cuarto y servicio de criados. Informes en la misma.

CASA AMUEBLADA. 4 CUARTOS. Gran comedor, 2 baños intercalados, garage para 2 máquinas, cuarto y servicio chofer; cuarto y servicio criados. Calle 4a; 1|2 cuadra calle 23. Informes: Padial. M-8032.

CALLE J. ESQUINA A 25 «VILLA AMADA» APARTAMENTO No. 4

Vendo por embarcar todos los muebles de mi casa compuesto de dos juegos de cuartos, comedor Renacimiento grande, living-room tapizado otro de mimbres completo, lámparas, alfombras legítimas, óleos de las mejores firmas, vajillas, platería y cristalería, bronces, jarras. etc. Todo completamente nuevo. No corredores. Ni mueblistas. Ni garroteros

88 VEDADO

SE ALQUILA $26.00 PRECIOSOS AL- tos, calle 8 No. 462 entre 19 y 21; Terraza, sala, comedor, dos cuartos, cocina y baño. La llave en los bajos. Teléfono F-7013.

CALLE 12

Entre 3a. y 5a. Vedado. Magníficos picos independientes con garage, casa acabada de fabricar. Informan en la misma o Telf. I-6939.

SE ALQUILAN ALTOS PORTAL SA- la, saleta, seis habitaciones, dos baños, comedor, patio y traspatio cuarto criados en 50 pesos. 13 No. 405 altos enrte F y G. Informan en la misma Vedado.

«J» No. 557 BAJOS ENTRE 25 Y 27. Media cuadra de la Universidad se alquila esta hermosa casa. Informan en los altos, teléfono F-7119.

SE ALQUILA UNA BUENA CASA

con muebles o sin muebles, calle B 405 entre 17 y 19, Vedado de 2 en adelante.

CHALET PASEO ESQ. 27, SALA, VES tíbulo, recibidor, comedor, 5 cuartos, 2 baños completos; pantry, cocina, garage, 2 cuartos y servicios criados. Llaves en 27 No. 803 Armando Ruz. M-2943.

SE ALQUILA DEPARTAMENTO,

en 19 entre 8 y 10, media cuadra cuadra del colegio Teresiano y Alemán. Llaves la Clínica Cardona, calle 17 entre 8 y 10.

89 CERRO - PALATINO

SE ALQUILAN LOS BAJOS Y AL- tos Vista Hermosa y Concepción frente parque Tulipán, recién fabricados, cada uno con sala, comedor, tres cuartos, baño intercalado, cuarto y serbicio de criados, garage. Llave Tulipán 351. Informes Telf. A-8903.

CALZADA DE PALATINO No. 23,

antiguo y 215 moderno, se alquila casa de jardín, portal, sala, comedor, tres habitaciones, baño y cocina. Precio $25.00. Informa el encargado.

90 MARIANAO - REPARTOS

REPARTO ALMENDARES, CALLE 9 No. 29, altos, entre 16 y 18. Sala, comedor, 3 habitaciones, doble servicio $30. Informan bodega de la esquina.

ALQUILO RESIDENCIA EN AL-

mendares Calle «E» No. 24, entre 16 y 18 terminándose de pintar los pintores la mostrarán. Para más detalles Maximino Martínez desde la una p. m.

TERCERA 65. REPARTO ALMENDA- res $15. Sala, dos cuartos etc. Teléfono F-7148. Verse de 8 a 12 a. m.

TERCERA 67 ALTOS. REPARTO AL mendares $25. Sala, dos cuartos grandes, baño completo, comedor al fondo etc. Telf. F-7148. Verse de 8 12 a. m.

LINDOS APARTAMENTOS TERMI- nados de construir propios para matrimonio sin niños con todos servicios independientes desde $10. Ampliación Almendares, Avenida 4a. entre 10 y 11 No. 12.

MIRAMAR: 5ta. AVENIDA ESQUI- na a 8. Espléndida residencia, lujosa y amplia, moderna acabada de pintar. Rodeada jardín. Informan Teléfono F-7787.

MIRAMAR: 2, ESQ. 3a. AVENIDA. Magnífica residencia, lujosamente amueblada para persona de refinamiento. Todas las comodidades modernas. Espaciosa, rodeada de jardín Visítese de 2 a 6. Informan: F-7787.

FRENTE AL CINE ROXI SE ALQUI- la casa sin estrenar; altos de esquina. Calle 14 y 1a., Reparto Almendares; Sala, comedor, tres cuartos, lujoso baño y servicio de criados. Informan en la misma. Precio 35 pesos.

SE ALQUILA: PERFECTAMENTE amueblada, lujosa residencia acera sombra, 3 amplias habitaciones con closets, hall, 2 baños lujo, livingroom, estudio, comedor, pantry, refrigerador eléctrico, cocina, cuarto y baño criado, garage en 8 entre 11 y 13, La Sierra. FO-1346. M-1072.

SE ALQUILA CHALET EN EL RE- parto Miramar. Se desea contrato por uno o dos años. Informan Teléfono FO-2994.

ALQUILERES: ALTURAS DE AL- mendares. Avenida Aliados 42. Espléndidos altos, con 4 dormitorios, sala, terraza, etc. $45. Informan: Teléfono A-8487.

6 ENTRE 5 Y 7 LA SIERRA. AL-

quilo casa moderna próxima tranvías y ómnibus. Agua abundante. FO-1423.

EN REPARTO ALMENDARES, CA-

sa moderno, calle Primera No. Once; llave en 13 entre Lanuza y Miramar. Portal, sala, 3|4, baño, comedor, cocina, patio; Ruta 28. Alquiler 21 pesos 2 meses en fondo. Véala. F. Marín Telf. A-7958.

SE ALQUILA AMUEBLADA HER-

mosa residencia situada en el Lago Norte del Reparto Country Club Park. Informan Telf. FO-7062.

MARIANAO: A UNA CUADRA DE la Calzada, hermosa casa con jardín, portal, sala, dos grandes dormitorios, baño intercalado, comedor, cocina, patio y traspatio. Calle San Francisco No. 6, Reparto Loma Llave. Alquiler 20 pesos.

MIRAMAR: AMUEBLADA Y EQUI- pada de todo con refrigerador, en la mejor calle, alquilo a familia americana 4 cuartos, 2 baños, planta alta. Informan: A-7709.

GENERAL LEE, ENTRE CONCEP- ción y Reina, Quemados de Marianao: Chalet altos y bajos con terreno al fondo; 6 cuartos, baño intercalado moderno, agua fría y caliente, sala, comedor, portal, cocina de carbón, pantry, servicio criados. Llaves allí o en Reina y Ferrocarril Playa. Informan: M-2863 y F-3131.

POR ESTRENAR CONCEPCION EN- tre General Lee y Maceo, Quemados Marianao; portal, sala, 2 habitaciones, baño moderno, cocina. F-3131.

CASA CALLE 7a ENTRE 18 Y FUEN tes, reparto Almendares a una cuadra tranvías, 2 de guaguas $25; portal, sala, 3 habitaciones, baño intercalado, comedor, cocina garage patio y servicio. Llave Nro. 4.

ALQUILO CASA MARIANAO REAL Nro. 44, por San Jacinto frente a Compañía Teléfonos. Sala, comedor, dos grandes cuartos; baño moderno; cocina y gran patio. $25.00. Llaves la bodega. Gómez 2 A-9958

SE ALQUILA LA CASA DE LA CA- lle 14 entre Primera y Tercera, reparto Miramar, compuesta de jardín; sala, living-room, comedor, biblioteca, 3 cuartos con baño intercalado, pantry, cocina, cuarto y garage. Informan: F-4712. Llave en la misma.

ALQUILO: EN REPARTO BUEN FE- tiro (Marianao) Reina No. 4 entre Ave. Columbia y Medrano; Casa con sala, comedor, tres habitaciones y baño intercalado. Llaves casa contigua, derecha. Informes: M-3198.

91 JESUS DEL MONTE - VIBORA

TAMARINDO 121 ALTOS ENTRE San Indalecio y San Benigno, muy espaciosos, sala, saleta tres habitaciones otra en la azotea, saleta al fondo, servicios completos, más informes Telf. U-6895, $28.00.

JESUS DEL MONTE: ALQUILO LOS altos de la casa número 514, Calzada Diez de Octubre, compuesta de sala, saleta y recibidor y balcón a la calle, 6 cuartos, servicio intercalado, comedor y cocina y servicio independiente de criados, patio y traspatio: $50.00. Telf. A-9958. Sr. Gómez.

ALQUILO CASA INTERIOR EN SAN ta Catalina 171; la llave en la letra C. Informa su dueño por el Teléfono X-1898.

SE ALQUILAN LOS HERMOSOS AL- tos de la Calzada 10 de Octubre número 321 compuestos de una hermosa terraza, sala, recibidor, 3 cuartos y una de criado; toda decorada; cuarto de baño regio. Entre Municipio y Rodríguez. Informan: F-7583.

SE ALQUILA UNA CASA EN SAN Mariano No. 269 entre Armas y Porvenir, compuesta de sala, comedor, dos cuartos, cocina y baño, sótano y su patio. Ultimo precio: $20.00; la llave en la bodega. Teléfono M-2714.

DIEZ DE OCTUBRE ESQUINA LUIS Estévez, espléndido segundo piso; sala, comedor, tres habitaciones, cuarto y servicio criados. Llaves en los bajos. Informes: F-4992. Alquiler: $28.00.

SE ALQUILA GRANDIOSA RESIDEN cia, tipo chalet, en la Víbora. Entrada Palma 214 esq. Concejal Veiga; Jardín, portal corrido, recibidor, sala, saleta, gran comedor, pantry, closet hall, cocina, baño completo, patio, 2 cuartos criados y servicios. Altos: 6 cuartos, terraza, 2 baños completos, cuarto y servicio criados. Amplio garage. Informes misma.

VENDO VIBORA: MEJOR ESQUINA Avenida Santa Catalina y Luz Caballero; jardines a dos calles, baño elegante; otro al lado con dos baños, garage, demás comodidades; precio moderado; dueño Julián Alfonso. Teléfono I-5798.

ALQUILO CASA QUE REUNE TODA clase de comodidades, además muy ventilada, y su situación es inmejorable Calzada 10 de Octubre 916 entre Luz y Chaple. Llave e informes en el número 920.

LUIS ESTEVEZ Y SOLA: $32: SALA, saleta, cuatro habitaciones, baño intercalado, terraza, balcón, mucha agua sin problema bomba, buena comunicación. Llaves bajos. Informes Jovellar 310 entre M y N.

$40.00 CALZADA JESUS DEL MON- te 1264 entre Carmen y Vista Alegre. Portal, sala, saleta, cuiatro cuartos, baño intercalado, comedor, cuarto y servicios criados, cocina. Informes misma.

SE ALQUILAN LOS HERMOSOS AL- tos de la Calzada 10 de Octubre No. 321 compuestos de una hermosa terraza, sala, recibidor, 3 cuartos y uno de criado; toda decorada; cuarto de baño regio. Entre Municipio y Rodríguez. Informan: M-7583.

SE ALQUILA LA FRESCA, COMODA y ventilada casa Encarnación Nro. 66 entre Dolores y San Indalecio. Llave bodega San Indalecio. Informes al F1-7672

ALQUILO AVE. DIEZ DE OCTUBRE No. 401 moderno; casa con sala, comedor, tres habitaciones, servicios completos; llaves en los altos. Informes: M-3198.

ALQUILO MAGNIFICA CASA, ES- trada Palma 51, esquina Párraga, bajos: cuatro salones, repostería, cocina. Altos: cuatro cuartos, dos baños, garage, tres cuartos criados, jardín. Informan: FO-3309. Edificio Ariosa.

92 SANTOS SUAREZ - MENDOZA

SE ALQUILA LA CASITA INTERIOR de Serrano 368 entre Enamorado y Santos Suárez. Informan M-5701.

SERRANO 507 ENTRE ZAPOTES Y San Bernardino, moderna; jardín, portal, sala, recibidor, tres habitaciones, baño intercalado, saleta, pantry, cocina, cuarto, servicio criados; garage, cuartos, servicio, tres habitaciones altas, baño intercalado. Precio $65.00. Dos meses fondo, dueño M-2404 de 1 a 2 tarde. Verla de 12 a 5.

BARATO: 10 PESOS ALQUILO CA- sita mamposteria independiente, cómoda, fresca; jardín, sala, cuarto, cocina, baño y patio; 2 cuadras rutas 15 y 16. Lacret y Oeste, Santos Suárez.

ALQUILO ALTOS SANTA IRENE No 172 entre San Benigno y Flores: Sala, saleta, 5|4, baño intercalado, comedor, cocina, servicio criados. Informes en la esquina Barbería.

ALQUILO CASA BAJOS, CON POR- tal, sala, cuarto, comedor, cocina, baño y patio. Calle Gómez y Línea del Este. Informan al No. 10. F-2565.

DUREGE 324,E TNRE ZAPOTES Y San Bernardino, sala, saleta, 4 cuartos, comedor, galería, garage; baño completo. Llaves al lado. También se vende. Armando Ruz, M-2943. Alquiler $30.00.

93 LUYANO

ALQUILASE CASITA GUASABACOA 664 pasaje, acabada fabricar entre Herrera Compromiso, Luyanó. Sala, cuarto, baño, cocina patio $12.00. Véase encargado.

ALQUILO COMPROMISO 320 AL-

tos. Sala, tres cuartos. baños intercalados, comedor al fondo. Servicios criados. Llave en la bodega. Informes Telf. F-5926 $25.00.

CALZADA GUINES 68. LUYANO,

esquina Mato. Casa acabada pintar. Sala, saleta, tres habitaciones, otra chica, baño intercalado, $25.00. Dos meses fondo, llave bodega Liborio. I-5015.

VILLANUEVA 659 ENTRE CALZA- da de Luyanó y Herrera. Sala, comedor, 3 habitaciones, baño intercalado, cocina y patio. Llave en el 657 accesoria «A». Informes: 19, 507 entre D y E. Vedado. F-5420.

SE ALQUILAN LOS ALTOS DE TE- resa Blanca 58 acabados de fabricar 1|2 cuadra de Concha, 1 Luyanó, sala, comedor, 3 cuartos, baño completo, agua abundante $25.00. escalera a la azotea.

94 LAWTON - BATISTA

ALQUILO BONITO Y SALUDABLE departamento. Concepción esquina a 14, altos. Sala, 1 habitación, baño completo, comedor, cocina. Precio mínimo: $15.00. Informes: M-2222.

98 ALQUILERES VARIOS

ALQUILO CON O SIN MUEBLES hermoso chalet en lo más céntrico de la Playa de Santa Fe, frente al parque, por años o en la temporada de verano. Informan Colón y Crespo, Bodega Manuel Díaz. Teléf. M-4362.

CEIBA NRO. 140, PUENTES GRAN- des. Sala, saleta, comedor, 7 cuartos, baño completo, galería, cocina; jardines y patios con frutales. Llaves en la misma. Informa: Armando Ruz, M-2943

SE SOLICITAN

99 SOLICITUD DE ALQUILERES

SE SOLICITA CASA MEDIANA IN- dispensable lado sombra, fresca corta familia. Se prefiere bien amueblada escribir precio y detalles apartado 2011.

101 PERDIDAS

SE HA EXTRAVIADO EN EL VEDA do una perra blanca, cabeza amarilla, manchas negras en el lomo; entiende por Melba. Avisar al Teléfono U-5734; será gratificado.

SE SOLICITAN

102 AGENCIAS COLOCACIONES

LA MATANCERA: A-7740. SERVI- mos para cualquier parte de la Habana y repartos servidumbre de ambos sexos del país y extranjeros, con referencias. Servicio rápido. Sol, 465. Entre Egido y Villegas.

LA AMERICANA F-2524 CALLE 23 407 esquina J, mejor personal para servicio doméstica: cocineras, cocineros, lavanderas, niñeras, criados, criadas, mensajeros dependientes, chauffeur, pinches, jardineros.

LA COMERCIAL M-1149 AGUILA 759 esquina Monte. Se ofrecen para servicio doméstico y comercial criadas, criados, cocineras, niñeras, chauffeurs, lavanderas, mensajeros, cocineras, camareros, dependientes, fregadores, mecanógrafos, del país y extranjeros.

«AGENCIA BEERS»

Hechos, no palabras. Colocados: Srta. Alemana como Institutriz con el Gobernador de Caracas, Venezuela, con contrato de un año $63 mensuales. Taquígrafa cubana, Inglés y español, Cía. Americana importante $125.00. Señorita cubana, taquígrafa Inglés-Esjañol con la Pepsi-Cola Co., $24.00 semanales, y numerosa cantidad de sirvientes, cocineros etc. con las mejores familias cubanas y extranjeras. Plaza de la Catedral No. 54 M-7730. (Desde hace 33 años).

U-1880 «LA HABANERA»

Neptuno y Espada Contamos con numeroso personal de hombres, mujeres, blancas, de color, extranjeros, del país; cocineras, criadas, manejadoras, mensajeros, choferes, cocineros. Sirvientes por horas. U-1880 con referencia.

AGENCIA «SAN RAFAEL» U-5388

Tenemos numeroso personal de hombres y mujeres blancas, de color, extranjeros, del país, cocineras, criadas, manejadoras, choferes, cocineras. Sirvientas por horas y a Clínicas con referencias. U-5388.

103 CRIADAS - CRIADOS

SE SOLICITA SIRVIENTA DE MANO lo mismo española que de color. Felipe Poey 512 O-Farrill, Víbora. También una buena cocinera.

SOLICITO MUCHACHA AYUDAR TO dos quehaceres de casa, dormir la misma; sueldo $10. Monte 468 moderno.

SOLICITO MUCHACHA PARA LIM- piar y cocinar a matrimonio solo; saber cocinar y tener referencias imprescindible; dormir fuera. Vivir en el Vedado. Teléfono F-6523.

104 COCINERAS Y COCINEROS

SIRVIENTA, SE SOLICITA PENIN- sular para cocinar y ayudar a la limpieza, corta familia. $15. San Mariano 11, esquina a Párraga.

SE SOLICITA UNA MUJER DE ME- diana edad, limpia y seria para cocinar y limpiar, corta familia; dormir en la colocación y referencias. $9.00. E No. 46 entre 16 y 18, Almendares.

SE SOLICITA UNA JOVEN ESPAÑO- la para cocinar para un matrimonio y dos niños; sueldo doce pesos en Sitios 10, altos, entre Angeles y Rayo.

SE SOLICITA UNA BUENA COCI- nera, dormirá en la colocación, necesita buenas referencias. Infanta 1002 esquina a Peñalver. por la tarde.

105 MANEJADORAS

SE SOLICITA UNA MUCHACHA blanca para manejadora; sueldo 8 pesos. Calle B No. 559 esquina a 25. Vedado.

SE SOLICITA UNA SEÑORA PARA atender a un niño de tres años en Arbol Seco 53 esquina a Estrella.

SE SOLICITA UNA JOVEN PARA manejar y limpiar, que tenga referencias. Perseverancia 160; 2do. piso entre Virtudes y Animas.

108 PROFESORES

PROFESORA

Solicito de inglés, americana o inglesa, para dar clases a domicilio a matrimonio. Teléfono: A-9487, de 3 a 5 p. m.

OPERARIOS-APRENDICES

SE NECESITA MODISTA SASTRESA dora para oferta ventajosa informes Estrada Palma 603. Santos Suárez.

114 AGENTES - VENDEDORES

NECESITAMOS 4 VENDEDORES con experiencia. La mejor comisión en Cuba. Tenemos vendedores ganando hasta diez pesos diarios. Consulado 456 de 10, 12 y 3 5.

SEÑORAS Y SEÑORITAS DE BUE- na presencia para trabajo de publicidad comercial, necesitamos. Magnífica comisión. Edificio Larrea. Departamento 414, Empedrado y Aguiar. De 9 a 12 m. y de 3 a 6 p. m.

SE SOLICITA UNA JOVEN DE BUE na presencia que sepa bien las cuatro reglas para un empleo fijo y con buen sueldo. Presentarse a las 3 de la tarde en Manzana de Gómez núm. 566 entrada por Neptuno.

SE SOLICITAN PERSONAS ACTI- vas que quieran ganar de 2 a 4 pesos diarios. Obrapía No. 357, esquina Habana.

SOLICITO VENDEDORES LICORES prácticos comisión gastos. Informes Lamparilla 66 entre San Ignacio Mercaderes.

116 SOCIOS

PARA INDUSTRIA SOLICITO UN socio con doscientos pesos; mensualmente deja más que lo invertido. Informan carnicería frente a la Papelera P. Grandes de 6 a 7 p. m.

PARA NUEVA INDUSTRIA DE gran utilidad perfectamente instalada y en marcha. Se desea socio con tres mil pesos. Para informes Telf. I-3464. Gonzalo Nieto. Patrocinio y Figueroa, a dos cuadras de la ruta 15.

PERSONA CON $1.500 PARA INDUS- tria en marcha por embarcar socio gran porvenir producto mucho consumo toda la República. 30 pesos diarios de utilidad, comprobado. Informa señor Grandal, Santa Catalina 352 Cerro, de 5 y 1|2 a 7 p. m.

NECESITO SOCIO, HOMBRE O MU- jer para fundar una Academia de Idiomas. Teléfono M-7730.

117 SOLICITUDES VARIAS

NECESITO ALGUNOS HOMBRES Y mujeres de 25 a 45 años que vivan en la Habana y sepan las cuatro reglas para emplearlos en Compañía americana. Los admitidos tendrán puestos fijos bien retribuídos. Preguntar por Mr. Frank, Bernaza 7, a las 11 de la mañana el próximo miércoles. No tendemos por correspondencia.

FACILITAMOS TRABAJO EN CA- sa Habana e interior. Buena remuneración. Escriba inmediatamente a Partida Publishing Co. Apartado 943. México D. F.

MUJERES DEL INTERIOR. UNA Compañía Americana solicita en cada pueblo una mujer relacionada, para negocio donde tratará solamente con mujeres. Necesario tener $150.00 para empezar. Pida informes enviando datos personales a Compañía Americana. San Miguel 302 Habana.

SE OFRECEN

118 CRIADAS-CRIADOS

SE OFRECE JOVEN ESPAÑOLA PA- ra criada de cuartos, tiene referencias. Teléfono U-6389.

SE DESEA COLOCAR UNA BUENA criada de manos o manejadora. Referencias de las dos cosas. F1-6142.

SE OFRECEN

118 CRIADAS-CRIADOS

SE OFRECE CRIADO DE MANO PA- ra casa de familia, muy práctico y cumplidor en todo su trabajo. Es de mediana edad tiene referencias de familias distinguidas. No se coloce menos de 20 pesos. Telf. M-4167.

DESEA COLOCARSE SEÑORA ES- pañola mediana edad para criada de manos; tiene recomendaciones y no le importa ir a los Repartos M-6359.

DESEA COLOCARSE UNA SEÑORA de 45 años es sola y desea una casa buena para no estar cambiando; en la Calzada de Rancho Boyeros esquina a la calle de Lugareño preguntar por la encargada Panchita.

CRIADO ESPAÑOL SE OFRECE A casa particular. Sale al campo, tiene buenas referencias. Informan de 8 a 12. M-4859.

SE OFRECE UNA BUENA CRIADA de color fina y cumplidora con referencias, para cuartos o comedor. Aguila 759 esquina a Monte. M-1149.

CRIADO ESPAÑOL MEDIANA EDAD desea colocarse para todo servicio de casa particular práctico en el servicioviclo fino sabe de jardinero. Telf. F-6008.

CRIADO PENINSULAR SE OFRECE a casa de familia acostumbrado a todo lo que requiere un servicio fino, hace toda clase de cocteles, plancha ropa le caballero, ha estado 6 años en una casa, tiene referencias de familias conocidas.

CONCIENCIA DE CLASE

«Ningún asunto tiene tanta importancia entre nosotros—sintetiza certeramente en su mensaje de Año Nuevo a los empresarios, el Presidente de la Confederación de Cámaras Mexicanas de Comercio e Industria—como el constituir definitivamente el espíritu de clase de que tanto y en tan diversos modos se ha hablado, o sea el de formar una verdadera unidad entre los hombres de negocios de la República, llámense éstos comerciantes o industriales». Y aclara, con profundo conocimiento del problema: «Por encima de los intereses materiales, esto es, en detrimento y sacrificio de ellos, necesitamos consagrar parte de nuestro tiempo, de nuestro dinero y de nuestras actividades personales, a formar esa conciencia de clase que con tanta claridad se viene imponiendo en los presentes momentos».

Al fin, la clase patronal a la que van anejos de un modo o de otro los destinos de la clase media, ha oído la voz de los intelectuales, cuyas vehementes, reiteradas admoniciones, parecían perderse en medio al clamor de una llamada lucha de clases que, en realidad, no era tal lucha en México, ya que de una parte,—de parte de la clase patronal—faltaban la presencia actual y la iniciativa de un núcleo cristalizador alrededor del cual se realizara la conjunción de los esfuerzos patronales, concurriendo al objeto y fin comunes de la defensa de sus lícitos intereses sociales, políticos y económicos.

A cada nueva demanda del proletariado, el capital respondía pasivamente con una nueva concesión, pensando acaso que una vez satisfechos los justos anhelos de aquél, cesaría de insistir en nuevas y más trascendentales reivindicaciones. Gravísimo error. Plena y reiteradamente satisfechos, los más justos anhelos suelen trocarse en ambición. En su día, el capitalismo procedió a su vez en forma idéntica: mientras más cedieron en pasividad sumisa el obrero y el campesino frente a la fuerza creciente del capital, tanto más exigió éste de aquéllos, hasta el punto de hacerles la vida imposible y más que imposible: hasta hacérselas odiosa.

Ni uno ni otros son autores de su cambiante destino, sin embargo. Alguien ha dicho que «el dolor es de esencia redentora»; y en el dolor común se inspira y de él toma, uno a uno, los elementos de sus preceptos imprescriptibles, la ley natural de la solidaridad. Que nada hay que dé mayor conciencia de la comunidad de intereses de un grupo humano—espíritu de clase—como el ver persistir la desventura en cada uno de sus miembros, pesando agobiadoramente y marchitando todas las horas de su vida.

Llegó el momento en que, condensándose, por decirlo así, el dolor colectivo de los de abajo, se saturó el ambiente proletario de su propia desventura, varias veces secular; y un Marx y un Engels, más ambiciosos que inteligentes, conjuntaron las primeras voluntades proletarias, enfrentándolos a un capitalismo a la sazón egoísta; egoísta hasta respecto de los mismos capitalistas.

De entonces acá y de concesión en concesión, el capitalismo ajustó ya noventa años de ceder paulatinamente a las exigencias ora justas, ya desorbitadas, del proletariado sindical. Y al cabo de casi un siglo, trocados los papeles, es el propio proletariado el que, prepotente y egoísta a su vez hasta respecto de los proletarios no sindicalizados, subyuga ahora al capital suscitando entre los hombres de empresas acosados en México, la solidaridad del dolor, la conciencia de clase, invocada en su mensaje de Año Nuevo a los empresarios, por el Presidente de la Confederación de Cámaras Mexicanas de Comercio e Industria.

Una de las causas determinantes de los éxitos políticos, sociales y económicos del proletariado sindical, ha consistido en su espíritu de sacrificio, de renunciación—«que renunciar es poseer»—en gracia al cual dedican parte de su tiempo de trabajo—rudo trabajo, por cierto—parte de su exiguo salario y parte de sus actividades personales, a formar su propia conciencia de clase. ¿Qué no lograría un fuerte núcleo patronal procediendo del mismo modo, como lo quiere el Presidente de la Confederación de Cámaras Mexicanas de Comercio e Industria?

Pensando así, es de esperarse que, sin excepción, concurran todos los comerciantes e industriales de México a la rápida, segura, eficaz formación de su propia conciencia de clase. Se ha perdido mucho tiempo y gran espacio, en años y años de egoísmo, de inconciencia de clase. Y es de esperarse también que, lograda la conjunción de todas las voluntades, no se transija ya, sino sobre la base de una estricta reciprocidad obrero-patronal.

El 20 de Noviembre último, celebrándose en el Palacio de Bellas Artes de México el aniversario de la Revolución, expresó un líder obrerista esta idea, que cito de memoria: Estamos aquí—dijo—estamos celebrando esta fecha, por nuestro propio derecho, por un derecho que hemos conquistado palmo a palmo y «sin transacciones».

Cualesquiera que sean los errores del líder mexicano de la C. T. M.—Confederación de Trabajadores de México—nadie puede desconocer válidamente su talento, su cultura y su experiencia en la lucha social a que estamos asistiendo; y cuando él subraya los éxitos del proletariado a base de intransigencia—«sin transacciones»—es, sin duda, porque conoce la eficacia de la fórmula según la cual «un clavo saca otro clavo».

Al «clavo» de la antigua intransigencia del capitalismo, el proletariado contestó con el «clavo» de la intrasigencia a su vez; y en fuerza de no transar, obligó al capital a hacerle concesiones. Bien ganadas en muchos casos, parece justo que perduren; pero si ha de continuar el pedir sin tasa, precisa entonces que el capital reaccione en alto sentido, oponiendo una intransigencia lícita a las ya excesivas demandas proletarias.

«Sin transacciones», como dice el más destacado líder obrerista de México, señor Lombardo Toledano, el proletariado alcanzó su prepotencia actual, después de estimular y de dar aliento a su espíritu clasista; sin transacciones—digo yo—pero previa la formación de una profunda conciencia de clase, el capital logrará sobrevivir a los ya irreparables quebrantos de su estructura económica y social.

Querido MOHENO, Jr.

México, enero de 1939.

EL JAPON ESTA DISPUESTO A NEGOCIAR CON LOS ESTADOS UNIDOS Y LA GRAN BRETAÑA RESPECTO AL COMERCIO DE AMBAS NACIONES CON CHINA

LA POLICIA INGLESA HACE INVESTIGACIONES EN TRES PAISES A CAUSA DE LA EXPLOSION DE VARIAS BOMBAS

En Birminghan fué hallado un gran número de bombas de dinamita, las que no llegaron a hacer explosión

Continúan los choques sangrientos entre las fuerzas de la Gran Bretaña y los rebeldes árabes de la Palestina — Reunión de jefes para asistir a la conferencia, en el Cairo

LONDRES, enero 17. Havas).—La policía descubrió hoy en la Central Eléctrica de Birmingham, un gran número de bombas que no llegaron a hacer explosión. Otra apareció cerca de un transformador de electricidad en Great Barr cerca de la carretera de Birmingham.

Oficialmente se anunció esta noche que la mayoría de las bombas son de tipo rudimentario, y estaban cargadas con dinamita al parecer robada. La policía de Birmingham investiga la misteriosa relacion que pueda haber entre los atentados del lunes, y la paralización súbita que sufrió al planta eléctrica de la ciudad, hace días, y la que dejó a Birmingham sumido en la oscuridad durante cierto tiempo. Se sospechó entónces de un sabotage, y ahora se tiene la seguridad de éste.

Se intensifican las actividades de la policía inglesa con motivo de las explosiones de bombas

LONDRES, enero 17. (AP).—La policía ha redoblado la vigilancia de las propiedades de servicio público así como las residencias de los altos funcionarios, entre ellas la del Primer Ministro Chamberlain, al mismo tiempo que realiza activas investigaciones en tres países a fin de descubrir a los perpetradores de una serie de bombardeos.

Scotland Yard atribuye las explosiones al ejército republicano irlandés, que es una organización ilegal. Diez explosiones ocurrieron en Londres, Manchester, Liverpool Birmingham, Belfast y otras ciudades. Otra causó grandes daños hoy a los cables del alumbrado en Birmingham.

Los servicios públicos quedaron parcialmente interrumpidos. La policía cree que la explosión tenía por objeto manifestar la cólera del Ejército republicano irlandés que combate a los gobiernos de Irlanda y del Ulster.

Se han estacionado policías en la residencia de Chamberlain en Downing Street, número 10, en Londres, así como en los muelles, en las fabricas de gas y electricidad y en otros lugares importantes.

Scotland Yard se ha encargado de las investigaciones.

Gran número de bombas sin estallar se encontraron en Birmingham. Los funcionarios creen que estaban destinadas a destruir los servicios públicos.

La mayoría de las explosiones hicieron escasos daños.

Sangrientos choques entre tropas

JERUSALEM, Palestina, enero 17. (Havas).—Las agresiones y atentados, que se han convertido nuevamente en cotidianas en toda Palestina, causaron hoy varias nuevas víctimas. En Jaffa un inspector sanitario resultó gravemente herido de un tiro, en el centro de la ciudad. Un obrero sanitario fué asesinado en los arrabales. También ocurrió la muerte violenta de un supernumerario árabe en San Juan de Acre, y de un paisano en Nazaret. Cerca de Jaffa se libró una escaramuza entre un destacamento militar, y varios individuos que estaban destruyendo las líneas telefónicas. Otro combate ocurrió en Samakh, junto al lago Tiberiades. Hubo también un tiroteo en el distrito de Jaffa, del cual resultó un herido. Consecuencia de esta situación de desorden latente, las autoridades aumentaron el número de patrullas, extendiendo también el toque de queda. Para evitar toda sospecha de parcialidad, las estaciones policiacas han quedado bajo las órdenes de oficiales británicos, relevándose a los judios.

Al Oeste de Jericó, en el valle llamado de Wads Fara, hubo el lunes un sangriento combate entre las patrullas inglesas y una banda rebelde. El fuego duró hasta el amanecer del martes, huyendo a esa hora los árabes, dejando tras sí sus muertos y heridos. Un segundo teniente británico fué herido en un brazo.

Comenzó en el Cairo la reunión de Jefes Arabes que asistirán a la Conferencia de Palestina, en Londres

CAIRO, Egipto, enero 17. (Havas). Hoy fué inaugurada en esta capital, la conferencia de jefes árabes, bajo la presidencia del Primer Ministro de Egipto, Mohammed Mahmoud, informándose después que la discusion para concertar el frente unido que se presentará en la asamblea de Londres, fué muy cordial. Todos los presentes pidieron al jefe del Gobierno egipcio que presida la delegación que irá a Inglaterra. La próxima sesion se celebrará el jueves por la mañana.

El rey Fuad recibió esta noche a los delegados, invitándolos a comer. Se anuncia que la lista de los representantes palestínicos acordada en la reunión de Beirut (Líbano), será publicada ulteriormente, informándose también de la línea política que se adoptó allí.

En conversación con la agencia (Havas), los representantes árabes manifestaron que cuanto se ha publicado sobre la participación en la Conferencia de Londres, es prematuro. Sin embargo, parece muy cierto que los grupos árabes oposicionistas, serán excluídos de la Conferencia. Lo confirma el hecho de que el delegado del Nacha-Chidi en Cairo visitó hoy al Ministro de Inglaterra, para exponerle la necesidad de que los elementos oposicionistas tambien tomen parte en la asamblea de Londres.

EL MINISTRO DE ESTADO BRASILEÑO EN EE. UNIDOS EMBARCARA A FIN DE MES

WASHINGTON, enero 17. (AP).—Los funcionarios de la Embajada brasilera dijeron hoy que el ministro de Estado, señor Aranha, embarcará en Río de Janeiro el 29 de este mes, para llegar a esta ciudad el 9 de febrero, a fin de conferenciar con el presidente Roosevelt acerca de los grandes problemas comunes a ambos países.

Dos funcionarios del Ministerio de Estado, Joao Carlos Muñiz y su secretaria Lima Esilva, probablemente acompañarán al ministro de Estado brasilero.

China pretende de la Liga que se forme un comité coordinador de la acción del mundo contra Japón

El Manchukuo se adherirá en el mes próximo al Convenio contra el Komintern. Para el fomento de la China y del Manchukuo concede Japón cerca de 300 millones de dólares

GINEBRA, enero 17. (AP.)—China trató de incluir a los Estados Unidos en el «Comité de coordinación» internacional encargado de unificar la acción mundial contra el el Japón en el Extremo Oriente.

V. K. Wellingston Koo, Embajador de China en Francia y delegado a la Liga de las Naciones, propuso en un discurso que pronunció ante el Consejo que se estableciera tal Comité, el cual se compondría de miembros de la Liga y de naciones que no pertenecen a la sociedad internacional.

El ruego de Koo hizo que los ojos de franceses, ingleses y rusos se dirigieran a Washington. Si los Estados Unidos manifestaran deseos de unirse a tal Comité, se decía en los centros franceses e ingleses, se podría acceder a la petición de los chinos.

Los Estados Unidos y la Gran Bretaña ha protestado ante el Japón contra las restricciones japonesas al comercio en China y el proyectado Comité coordinaría las acciones de los americanos e ingleses con otros países similares tromados por franceses y rusos.

Los delegados de las potencias de la Liga recibieron el encargo de consultar a sus gobiernos respectivas acerca de la proposición que volverá a discutirse en la sesión de mañana.

Koo dijo que China no espera que la Liga «emprenda tareas imposibles» como serían las de hacer se cumplieran las medidas punitivas ya acordadas, pero cree que un boycot contra el Japón por parte de los miembros de la Liga resultaría beneficioso para parar la agresión japonesa.

Los chinos dijeron también que esperaban algo más que la oportunidad de utilizar el Consejo como auditorio para exponer su causa al mundo. Las recomendaciones de la Liga en el sentido de que los miembros de la misma estudiasen los medios económicos de ayudar a China, adoptadas el verano pasado, no han dado ningún resultado.

Japón está dispuesto a negociar

TOKIO, enero 17. (AP.)—La agencia «Domei» dice hoy que el Japón está dispuesto a negociar separadamente con los Estados Unidos y la Gran Bretaña sobre el futuro de su comercio en China, pero que cualquiera garantía en el sentido de que las citadas potencias gozarían de igual oportunidad comercial con el Japón tendría que ser compensada con concesiones que reforzaran la posición nipona en el mundo.

Se menciona como una de las condiciones japoneses «la libertad de residencia y viaje» de los orientales en los países anglo-sajones. Se interpreta esto en el sentido de que el Japón trata de que se revise la cláusula que excluye a los japoneses en la ley de inmigración de los Estados Unidos de 15 de Mayo de 1934 y que la Gran Bretaña altere también las prohibiciones dictadas en análogo sentido en sus dominios.

También exige el Japón que se reduzcan las barreras arancelarias y se eliminen las cuotas de importación de los productos japoneses.

TOKIO, enero 17. (Havas). — La agencia noticiera «Domei» informa esta noche que el Gabinete japonés del Primer Ministro barón Hiranuma aprobó un crédito de mil millones de yens (algo menos de trescientos millones de dólares, al cambio corriente), que será invertido en tres años, en el fomento de la capacidad productiva del Japón, Manchukuo y China. El programa de inversiones será iniciado el primero de abril de este año, terminando el 31 de marzo de 1942.

El Manchukuo se adherirá al pacto anti-Komintern, en febrero

TOKIO, enero 17. (Havas). — Los Ministros del Japón, Alemania e Italia en Hsin King, capital del Manchukuo, entregaron hoy al jefe del Gobierno local una invitación oficial para que ese país se adhiera al pacto anti-Komintern. Se cree que la proclamación correspondiente por el Manchukuo, será publicada a mediados de febrero, ya que el Gabinete manchukoíta resolvió inmediatamente aceptar la sugerencia nipón-germano-italiana.

La Comisión de Tres que estudia la cuestión de Danzig, se reunió hoy por la mañana, pero sin adoptar decisión alguna.

EL MINISTRO ITALIANO LLEGA A LA VERDE ERIN

El doctor Vincenzo Berardis, ministro de Italia en Erín, da el saludo fascista a las tropas que le rindieron guardia de honor, durante la ceremonia de presentación de credenciales ante el primer ministro de Irlanda, Eamón de Valera.—(F. Acme-Editors Press).

LAS ESCUADRAS FRANCESAS DEL MEDITERRANEO Y EL ATLANTICO ZARPARAN HOY PARA GRANDES MANIOBRAS

Japón prepara su respuesta a las dos notas recibidas

Se esforzará en eliminar toda mala interpretación de su actitud en la China

TOKIO, enero 17. (Havas).—En los círculos oficiales japoneses se presta la máxima atención a las réplicas que el Gobierno imperial dará a las recientes notas de Inglaterra y los Estados Unidos. En los círculos políticos, especulándose esta noche sobre las posibilidades, se afirma que la cancilleria de Tokío probablemente presentará en ocasión próxima una explicación de las variantes que ha sufrido la situación de China. Se hará un esfuerzo para eliminar toda mala inteligencia, toda incertidumbre y toda preocupación de las relaciones anglo-nipónas, teniendo en cuenta lo que expuso el Gobierno de Londres en su última comunicación diplomática, presentada el lunes por el embajador británico, Sir Robert Craigie.

En cuanto a los Estados Unidos, se dice que el canciller Hachiro Arita replicará la nota del 31 de diciembre, trasmitida por el Gobierno de Washington, mediante otra que comunicará verbalmente al embajador norteamericano, Joseph Grew.

En los centros oficiales se entiende que otro cambio de documentos entre los Estados Unidos y el Japón, causaría complicaciones innecesarias en las relaciones de los dos países.

LOS BUZOS BUSCAN EN UN RIO LOS CADAVERES DE UN DESASTRE FERROVIARIO

SANTIAGO DEL ESTERO, República Argentina, enero 17. (AP).—Los buzos siguieron buscando hoy los cadáveres de dieciocho hombres que desaparecieron ayer cuando un tren cayó en el río Albigasta, al derrumbarse un puente.

El desastre ocurrió cerca de Frías, en la parte norte-central de la Argentina.

El supuesto táctico se desarrollará cerca del estrecho de Gibraltar y las flotas irán luego a Marruecos

Otro batallón de tiradores senegaleses enviado por Francia para reforzar la guarnición de Djibuti, en la Somalia, ha llegado ayer a su destino. 80 buques en las maniobras

PARIS, enero 18. (Miércoles). (Havas).—Las escuadras francesas del Atlántico y del Mediterráneo zarparán hoy de Brest y Tolon, respectivamente, para las maniobras que se efectuarán a lo largo de las costas de Africa y cerca del estrecho de Gibraltar. En este último punto se reunirán las dos flotas, realizando ejercicios conjuntos, en los que también participarán las escuadrillas aéreas adjuntas a las divisiones. Después de varios días de maniobras, ambas escuadras navegarán hasta Casablanca, en el litoral atlántico de Marruecos, para desarrollar allí ejercicios combinados de ataque por mar y de defensa de la costa, que las pondrán en contacto con las fuerzas terrestres marroquíes.

El general Gamelin y el vicealmirante Darlan, quienes inspeccionaron recientemente las defensas de Túnez, durante el viaje de Daladier, se reunirán nuevamente para estudiar el problema de la guerra en el mar frente a Marruecos. El almirante Darlan prolongará su viaje hasta Dakar, en el Senegal. En los círculos oficiales se subraya la importancia peculiar que tiene la presencia de los jefes de los dos grandes Estados Mayores, el de tierra y el naval, al tiempo que se efectúan las maniobras combinadas de ataque y defensa de la costa nor-africana.

Se anuncia que en los ejercicios participarán unos ochenta buques de guerra: tres acorazados, con el «Dunkerke» a la cabeza; cuatro cruceros pesados, comprendiendo el «Foch» y el «Suffren», seis ligeros, seis divisiones de destroyers, el buque aeródromo «Bearn», dos flotillas de torpederos y otras tantas de submarinos. En el «Bearn» irán las fuerzas aéreas pertenecientes a las dos escuadras. Unos veinticinco mil marinos tomaran parte en las maniobras. La escuadra del Atlántico volverá a Brest el 17 de febrero, y la de Tolon a principios de marzo. Al mismo tiempo tres submarinos de la flota del Mediterráneo irán a Siria, y dos de la del Atlántico a las Antillas.

Se espera que las maniobras tácticas entre Gibraltar y Casablanca permitan a los Estados Mayores derivar conclusiones muy interesantes, sobre los graves problemas de la defensa del imperio francés en el Norte de Africa, y la de las rutas marítimas con la metrópoli.

Llegaron ochocientos tiradores senegales a Djibuti desde Francia

DJIBUTI, enero 17. (AP.)—Ochocientos senegaleses del ejército francés llegaron hoy a este puerto procedentes de Francia, siendo el segundo batallón que envía el gobierno de París para reforzar las defensas de la Somalia como resultado de las amenazas italianas.

Con la llegada de refuerzos, la guarnición senegalesa en la Somalia llega a unos tres mil hombres, además de dos mil somalies y danakiles y setecientos oficiales y soldados de artillería y tanques franceses.

Además de las fuerzas de tierra se encuentran guardando la bahía de Djibuti dos cruceros franceses.

Se opone el Presidente Roosevelt a los impuestos de fabricación por constituir una carga para el consumidor

WASHINGTON, enero 17. (AP).—El Presidente Roosevelt ha indicado hoy claramente que es contrario a que resurjan los impuestos de fabricación para financiar los beneficios a los agricultores y en cambio ha pedido nuevamente que se sometan al pago de impuestos los sueldos de todos los funcionarios públicos así como los volores públicos.

El Presidente dijo a los repórters en su conferencia de hoy que los impuestos de fabricación gravan a los consumidores e indudeblemente crean una situación deprimente.

Alemania y Hungría han reanudado sus buenas relaciones

La visita del Canciller húngaro Czaky a Berlín, ha dado tales resultados

BERLIN, enero 17. (Havas).—Hoy terminó la visita oficial a Berlín del conde Czaky, Ministro de Estado de Hungría, llegado el lunes. Esta noche, el canciller húngaro, asistió al banquete ofrecido en la Legación de su país, con varios personajes alemanes invitados. El conde regresará a Budapest el miércoles a mediodía. La conversación que el Ministro tuvo con el canciller-presidente, Hitler, fué muy cordial, sirviendo de mucho para disipar ciertas aprensiones del Gobierno de Hungría, sobre el apoyo eventual del Reich a determinados partidos políticos húngaros. Al mismo tiempo el Fuehrer tuvo ocasión de quejarse de ciertas formas de propaganda oral, hostiles a Alemania, empleadas en Hungría.

El conde Czaky hizo también una visita interesante a Rudolf Hess, lugarteniente vitalicio de Hitler, en la presidencia del partido nacional-socialista. A ella asistió también el Ministro de Estado, Joachim von Ribbentrop, discutiéndose, según los mejores informes, la situación en Hungría de la minoría alemana. Se recuerda, acerca de esto, que la prensa de Berlín reclamó recientemente el derecho de enviar educadores del Reich, a los alemanes que viven en suelo húngaro, y que algunos periódicos llegaron a insinuar la posibilidad de que se funde un partido germánico en Hungría.

La Liga demanda un informe respecto a lo de Palestina

En el contenido de aquél se basará la actitud de la Entidad en ese problema

GINEBRA, enero 17. (Havas).—El Consejo de la Liga de las Naciones decidió hoy convocar a sesión extraordinaria a la Comisión de Mandatos, después de la Conferencia de Palestina de Londres, para que redacte el informe que será conocido por el Consejo en la 105a. reunión, en mayo próximo, y basar en su contenido la actitud definitiva de la sociedad internacional, en el problema de Palestina.

La proposición fué hecha por el delegado inglés R. A. Butler, el que también hizo saber al Consejo que probablemente la Conferencia de Londres, estará celebrándose antes de que termine enero, por lo cual hay tiempo para coordinar las conclusiones y elevarlas a la Liga, que podrá resolver a su debido tiempo sobre la situación de Palestina, previo el informes de la Comisión de Mandatos.

Desués se discutió la cuestión de los refugiados, aprobándose la proposición de Francia, apoyada or Inglaterra, de que se extiendan los beneficios de todas las convenciones correspondientes, a los procedentes del Sudeten. Se notificó también que Bolivia está dispuesta a admitir en su territorio cierto número de refugiados.

El Ministro de Estado de Italia ha salido para Yugoeslavia con el fin de atraerla al eje de Roma-Berlín

Un periódico nipón ha informado que si los Estados Unidos objeto completar la eliminación de la influencia francesa en el sudeste de Europa. Opinión de la Prensa en el asunto

ROMA, enero 17. (AP.)—Italia ha comenzado a colaborar con Alemania en la atracción de los países balcánicos al eje Roma-Berlín, mientras los fascistas siguen aventando su odio a Francia.

El Conde Galeazzo Ciano, ministro de Estado, saldrá para Yugoeslavia a fin de visitar al doctor Milán Stoyadinovich, primer ministro yugoeslavo.

Las autoridades italianas dicen que el viaje tiene principalmente por objeto completar la eliminación de la influencia francesa en el Sudeten de Europa.

Las fascists indican un block de Italia, Hungría y Yugoeslavia como adjunto al eje Roma-Berlín y no se considera improbable que el primer paso sea un acuerdo contra Hungría y Yugoeslavia.

Ciano fué invitado por Stoyadinovich a una cacería no lejos de la frontera húngara. En una cacería análoga con el Regente de Hungría, Almirante Nifolas Horty, en diciembre, el Conde Ciano comenzó a actuar en favor del triángulo italiano-húngaro-yugoeslavo.

La tarea diplomática de Italia consiste en vencer las aspiraciones de Hungría con relación a la minoría húngara de Yugoeslavia, país que logró un pedazo de Hungría a la terminación de la guerra mundial.

Gayda dice que Italia ofrecerá libertar a Yugoeslavia del capital francés y de otros países extranjeros enviándole ingenieros y maquinaria para la construcción de obras públicas.

La actitud de Italia contra Francia se ha manifestado hoy con la devolución por los veteranos italianos, a instancias del brigadier general retirado Silvio Lucco Mussino, de todas las condecoraciones francesas.

El propio general envió la Cruz de Guerra a un periódico de Roma juntamente con la proposición de que todos los veteranos italianos condecorados por Francia devolviesen sus medallas.

Los periódicos de esta capital atacan una declaración atribuída al «París Midi» de que «sólo la imperiosa necesidad puede hacer perder de vista sus costas nativas a los marineros italianos».

«La imperiosa necesidad parece acercarse», dice el periódico «Messagero Romano». «Si la provocación continúa, otras costas serán visitadas pronto por los marinos de Su Majestad italiana».

«Il Tevere» de Roma dice que 44,000.000 de italianos «escupen al «rostro a la Tercera República» que «pacientemente se limpia la cara con las hojas de sus periódicos».

«Il Giornale D.Italia» dice que el Conde Ciano tratará de aumentar las relaciones comerciales entre Italia y Yugoeslavia abriendo probablemente créditos comerciales a Yugoeslavia.

El mayor general Rivera dice que la fortificación de la isla Guam sería una provocación para Japón

Un periódico nipó nha informado que si los Estados Unidos pretenden con esa fortificación tener una base política en China, el Japón está dispuesto a acabar con su flota

WASHINGTON, enero 17. (AP).—El Presidente Roosevelt ha motivado que se dude respecto a si el gobierno realmente se propone pedir fondos al Congreso este año para fortificar a Guam, isla americana que se encuentra a unas mil quinientas millas de Tokio.

Al enterarse de las críticas que se han hecho en el Japón acerca de las recomendaciones de una junta naval para la fortificación de la isla, indicó el jefe del estado que las críticas son prematuras.

Todavía no se han solicitado créditos para esa atención, agregó, y no se conocerá la actitud del gobierno hasta que los expertos navales comparezcan ante las comisiones congresionales para tratar del programa de expansión de las defensas nacionales presentado a la aprobación del Congreso.

Una junta especial de la armada presidida por el contralmirante Arthur J. Hepburn recomendó al Congreso el establecimiento o reforzamiento de unas cuarenta bases navales, entre ellas Guam. El Presidente Roosevelt en su mensaje de defensa del doce de enero, pidió 44 millones de pesos para bases navales «de acuerdo» dice con el informe Hepburn.

Un periódico de Tokio, el «Kokumin» declaró ayer que si tales fortificaciones en Guam u Wake tenían por objeto dar a los Estados Unidos una base política en China «los japoneses están resueltos a acabar con la flota americana».

El senador Borah, prominente miembro de la Comisión de Relaciones Exteriores, dijo que está de acuerdo con el mayor general Williams C. Rivera, ex inspector general del ejército, en que Guam es indefendible aunque sea fortificada.

Borah presentó hoy una carta del general Rivera en que declara que la proposición para fortificar la isla constituye «la medida militar más marcadamente agresiva y provocativa de su clase en los últimos cuarenta años.

Anunciando que está dispuesto a tratar del asunto de manera más completa, Borah dijo que cree que la fortificación de la isla es una «proposición nada práctica».

El presidente de la Comisión de Relaciones Exteriores Mr. Pittman y algunos otros miembros de la misma se negaron a hacer comentarios acerca de la carta de Rivera, asegurando que se trata de un problema de carácter militar.

TOKIO, enero 17. (Havas).—Un despacho militar de Hancao, retransmitido por la agencia «Domei», informa esta noche que un fuerte destacamento japonés reocupó la población de King-Han, situada estratégicamente a 75 millas al noroeste de Hancao. Las tropas chinas son perseguidas hacia el oeste, a lo largo de la carretera de Ching-Men

COMENTARIOS DE LA GUERRA

18 DE ENERO DE 1939

El extracto del comunicado oficial que en las primeras horas de esta noche adelantó la Radio Burgos, hace referencia a las operaciones realizadas en el sector al Este de Cervera, donde han sido capturados todos los pueblos que existen entre esta población y la de Montmaney, que se encuentra a 16 kilómetros allá del punto de partida. En esta zona han pasado a poder de las tropas del Estado Español San Martín dels Arquells, San Antoli, Palau, cruzando las mugas que separan Lérida de Barcelona, al entrar en esta provincia; en donde tiene noticia el **Gobierno legítimo** y las tropas nacionalistas se han apoderado de los pueblos de Argensola, Montmaney. La distancia a recorrer para entrar en Igualada es de 30 kilómetros por la carretera de Cervera a Barcelona. Además hay que tener presente que este mismo comunicado da cuenta de la ocupación del pueblo de Aguiló, el cual aunque pertenezca a la provincia de Lérida, gona en los límites de ésta con las vecinas Barcelona y Lérida. La situación que ocupa con relación a Igualada es la misma que Montmaney, pero 10 kilómetros al Sur. Es, pues, Igualada la última villa que pasará a poder de los soldados de España, pese al supuesto la **línea secreta** en que tienen puestas las esperanzas los que, a pesar de los golpes, no acaban de comprender que la situación de los defensores del frente catalán es cada vez más desesperada.

Más al Norte de este sector de Cervera, y por lo tanto, en el que bordean los catorce kilómetros de camino que existen entre Artesa de Segre y Fons, este mismo parte montino participa la ocupación de las alturas y, con ello, el cierre de las carreteras que van a la plaza de Urgel por la parte Norte, y la con dirección Sur desde Igualada; ha quedado interceptado el abastecimiento de las líneas de **milicianos legítimos y leales** a lo largo de la carretera que bordea el río Segre, va apareada en toda su extensión.

Cuando hace referencia a los sectores de Córdoba, este mismo comunicado de Salamanca, participa que pese a la lluvia que cae sobre la zona, han continuado con éxito los contraataques nacionalistas, correspondiendo a las agresiones que a la desesperada están lanzando unos sobre sí y otro también los cuerpos «tiorros» que siguen empeñados en la locura de querer distraer al mando nacionalista por la parte meridional del actual frente de Cataluña.

Barcelona, en su «parte de guerra» de la noche de ayer, anuncia «amortiguador» o tubo de escape concreta a informar el «compañero» que se sigue resistiendo en los sectores de Penadella, Santa Oliva, de Queralt y Tarragona. El «compañero» sigue en el limbo y además, trata de conseguir que no que le rodean permanezcan en las mismas condiciones. Los dos primeros sectores han quedado ya muy atrás, y en lo que se refiere a Tarragona, a la distancia en que se encuentra y con el río Gayá por medio, no hay miliciano que siendo espiritista, aunque lo duerman de un porrazo, sea capaz de divisarla.

En este mismo despacho hay un pequeño recuerdo para el frente andaluz, y por él vemos que informan de la presión que están sufriendo por los sectores de Puente Castro, Granja de Torrehermosa y zona al sur de Monterrubio de la Serena. Si para decir mentiras y comer pescado hay que tener cuidado, este «compañero» barcelonés ha «botado la pelota». Con las citas que hace en esta fecha, que aún no se acercan al verdadero lugar de la contienda, a despecho de todos los infundios que nos ha estado obsequiando diario y que, haciéndole coro, la propaganda del extranjero los ha inflado a su gusto. Como se ve, la operación que los milicianos de Don Jesús han llevado a cabo por estos sectores se redujo a cruzar el río Galapagar ya en plena Sierra Trapera, que equivale a decir al Sur de Monterrubio, les salió la criada respondona, y es ahora en donde se están recibiendo los golpes que Salamanca nos anuncia. En su deseo de cubrir un mismo sector con varios nombres, es también sector de la noche al Sur de Monterrubio el mismo que titulan Granja de Torrehermosa, puesto que todo ello se reduce a unas elevaciones y los barrancos de la deshabitada Sierra Trapera.

La ampliación que desde Burgos hacen al comunicado oficial de Salamanca, da cuenta de que las tropas navarras que habían llegado al límite que marca el cauce del río Segre, ya, al Este de Tarragona, lo han cruzado entre Pont de Armentera y Vilardida, en cuyo centro se halla el Monasterio de Stas. Creus, que ha caído ya en poder de las unidades nacionalistas. En esta zona han pasado a poder del Estado Español también pueblos de Aiguamurcia y Vilarrodona. Es muy conveniente advertir que entre Valls y Vendrell corre una carretera que tiene un total de 31 kilómetros, y esta operación de cruzar el río por los lugares que señala en las últimas horas el Radio Burgos, representa tener ya abiertos los primeros 12. Como en Vendrell está el cruce de las rutas que proceden de Villafranca del Panadés, Villanueva y Geltrú, Vilanova y Tarragona, este paso de hoy es la demarcación que citan representa el inicio del «bolsón» que en la nota dará al traste con el nudo ferroviario de San Vicente de Calders, lazo que al ser cerrado, representará la captura de más de dos docenas de pueblos. Si la **línea secreta** que señalada en el cauce del río Gayá ha dejado de ser un **secreto** para las tropas navarras.

La limpieza del territorio que terminó el Ejército de Africa ha continuado en las últimas 24 horas. Reus se siguen concentrando nacionalicianos a los que la tormenta ha prendió en pleno monte, y ahora quedar liberados se encuentran sin pan blanco y jabón, sin contar que están volcando sobre los camiones del exilio Social».

Sr. Alvaro Cueto, Francisco, magüey:

Lo que usted solicitó en su día ya lo habrá visto publicado en la sección de rotograbado del día. Si necesita alguno más, pídalo a la Administración del periódico al precio de cinco centavos.

Sr. Fernando San Miguel, Manzanillo:

La observación que hizo usted sobre el frente de Lérida, ha sufrido un cambio notable en los días que han transcurrido. El resto de sus observaciones es muy acertado pero no hay espacio para agregarle algo más.

Sr. Enrique Simón, Lawton:

Los ejemplares del Rotograbado del día 10 puede obtenerlos en la Administración del periódico al precio antes indicado.

El Alférez de Complemento

M.E.C.D. 2016

SUPLEMENTO DIARIO EN ROTOGRABADO

DIARIO DE LA MARINA

ACTUALIDAD NACIONAL E INTERNACIONAL

LA HABANA, MIERCOLES, 18 DE ENERO DE 1939

EL VUELO en masa de los aviones americanos.—En la base naval de San Diego (California) y momentos antes de despegar, he aquí los 48 aparatos americanos de gran bombardeo que han realizado un vuelo en masa desde San Diego a la Zona del Canal de Panamá, y Mar Caribe, aterrizando (anteayer) en Camagüey para continuar su vuelo a Puerto Rico, desde donde regresarán a la base de Caimanera. (F W)

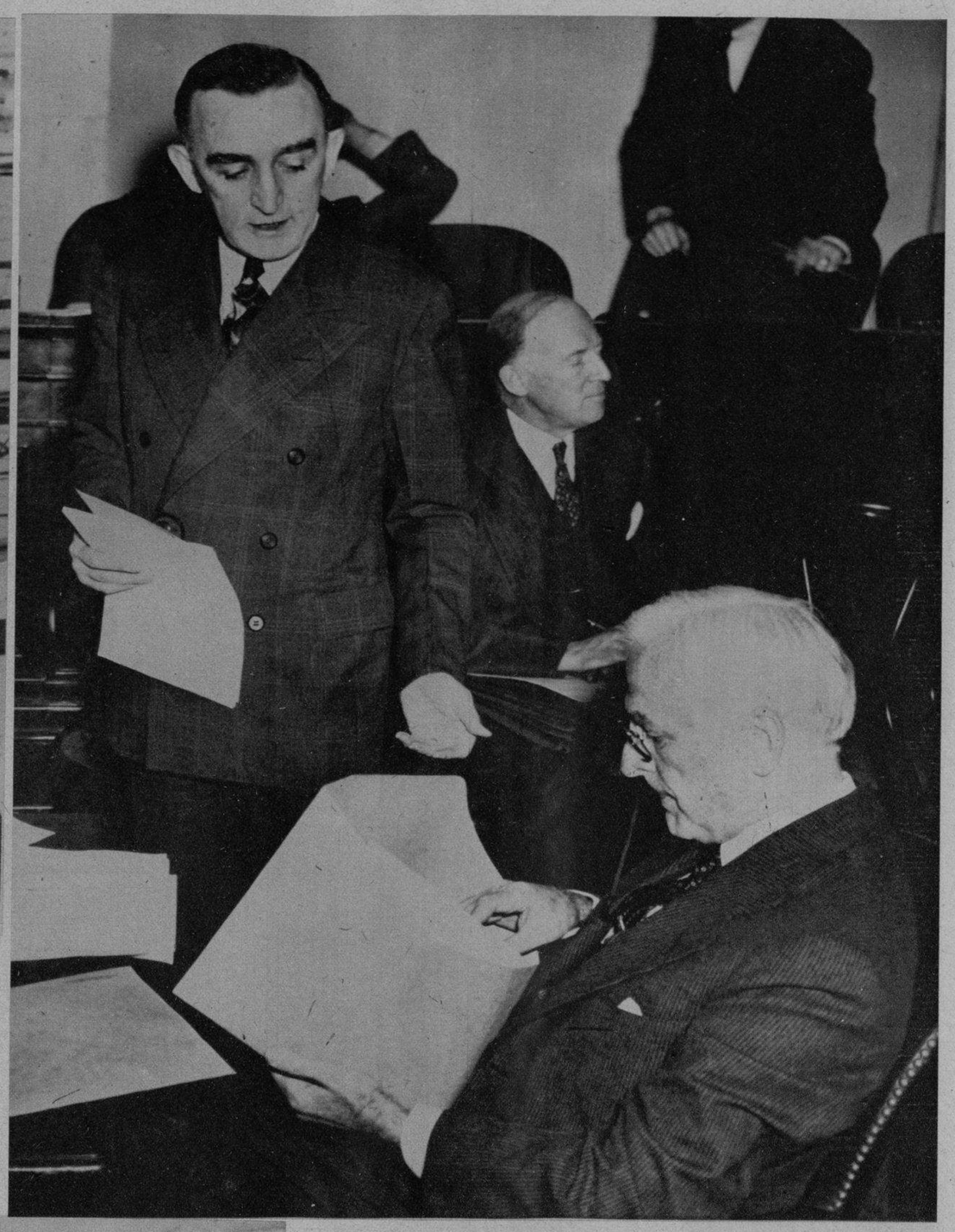

CORDELL HULL y el azúcar cubano.—El Secretario de Relaciones Exteriores de los Estados Unidos conferenciando con el senador Joseph C. O-Mahoney, momentos antes del debate acerca del azúcar, en el Comité de Finanzas del Senado. Los opositores a los intereses cubanos urgieron del Senado una investigación. El Secretario de Estado hizo una extensa exposición sobre el asunto ante el citado Comité. (F. W.)

EL INSPECTOR General Extraordinario de Falange Española Tradicionalista y de las J. O. N. S. en América, don Alejandro Villanueva, en unión del jefe Territorial en Cuba, don José Manuel Gil Ramírez, ex Alcalde de Salamanca, y don Salvador Ruiz de Luna, Delegado de Prensa y Propaganda, en unión del Director del DIARIO DE LA MARINA, doctor José I. Rivero, en su visita a esta casa, junto con los señores Sergio Cifuentes, administrador de la revista «¡Arriba España!»; el secretario de Falange en Cuba, señor Francisco Alvarez; Rafael Piñeyro; el gran pintor español Cabanas; Manuel Rodríguez; y nuestros compañeros José Sobrino y Roberto Santos, del DIARIO, y Miguel Baguer, cronista social de nuestro colega «Avance».
(Foto D. M.)

LOS MARINOS alemanes del crucero «Schliesen», surto actualmente en nuestro puerto, hicieron ayer una visita de cortesía a la Escuela Naval del Mariel, cuyas dependencias recorrieron acompañados por la oficialidad cubana de aquel centro. Aquí vemos una fila de nuestros marinos y cadetes que evolucionaron ante nuestros distinguidos huéspedes.
(Foto D. M.)

¡UN TABACO HABANO!—Para el extranjero fumador, no hay obsequio mejor que un tabaco habano. Durante la visita de varios oficiales del buque de guerra germano «Schliesen» (anclado actualmente en nuestro puerto), a la Escuela Naval del Mariel, nuestros huéspedes alemanes fueron obsequiados con tabacos. (Foto D.)

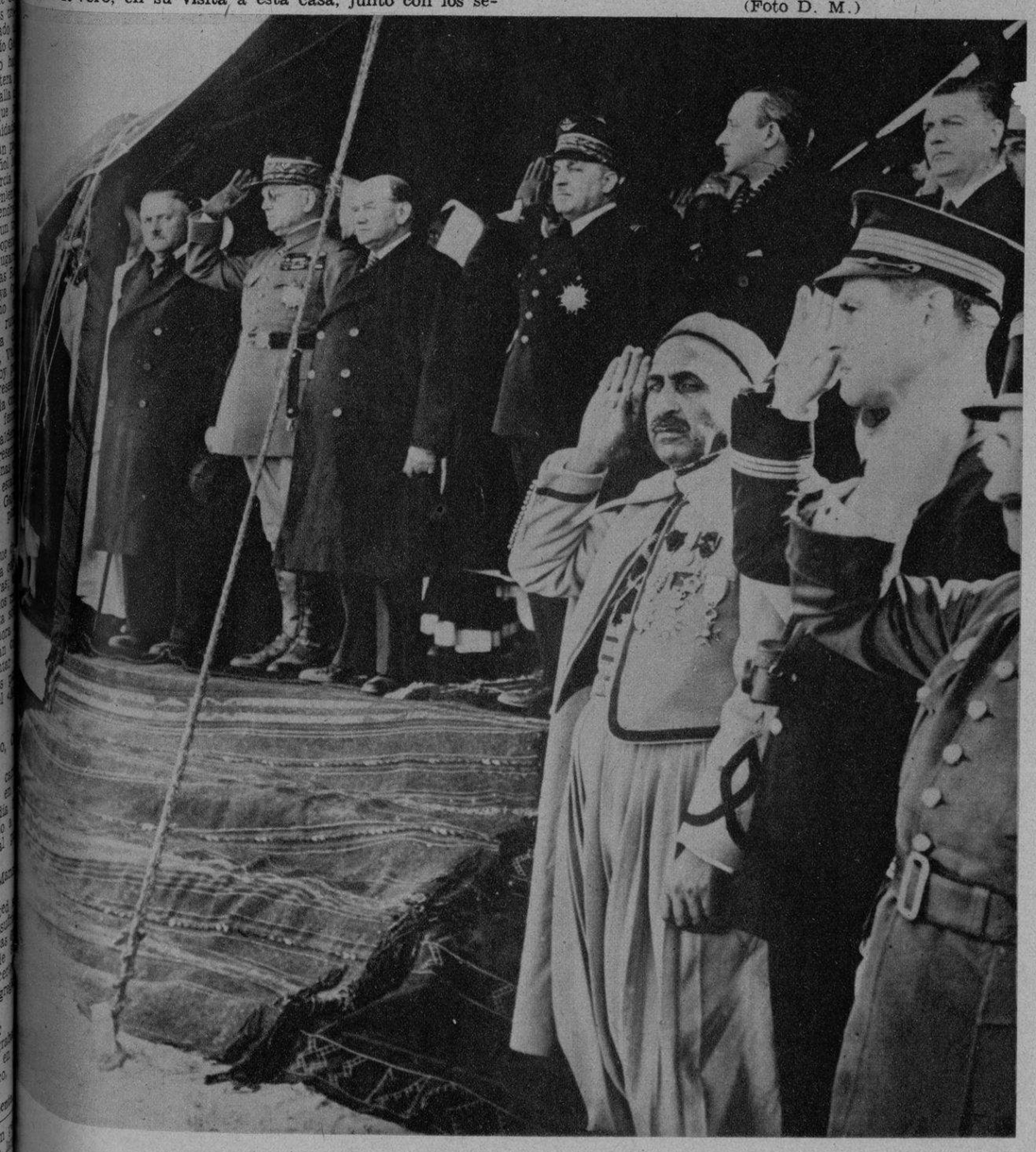

UN ESPECTACULAR desfile de tanques que fué revistado por el primer Ministro, Eduardo Daladier, a su llegada a Túnez, una de las escalas del reciente viaje realizado por el político francés a Córcega y al protectorado tunecino. (F W)

DALADIER revistó las tropas en Túnez—En Ain Toumine, el primer Ministro galo Eduardo Daladier, el jefe del Estado Mayor del Aire, general Vuillein, el Residente M. Labanne y las autoridades tunecinas, presenciaron el desfile de las tropas, con motivo del viaje del político francés al Africa.
(Foto Wide)

MUNDIALES

LAS FABRICAS de automóviles se esmeran cada año en diseñar nuevas líneas para sus automóviles; pero observad cómo está de «líneas» este par de coches, que resultaron algo así como dos acordeones montados. Del tremendo choque resultó herido el coronel Frank P. Lahm, de la segunda escuadrilla aérea del Ejército uno de los que voló con los hermanos Wright. El auto que ocasionó el choque estaba guiado por dos jovencitos que huían de la persecución de la policía, en Jamaica (Estado de New York) (Foto Wide)

ESTE EXTRAÑO buque es un submarino británico lanzado al agua en Birkenhead (Inglaterra). Se llama «Tridente», y es el segundo de los construídos en aquellos astilleros. Fué bautizado por la esposa del Almirante Raikes. (Foto Wide)

UN GRAN festival se celebró recientemente en Pretoria (Africa del Sur), conmemorando una fecha patriótica. Cerca de la capital—como se ve en este panorama aéreo—se congregaron en el llamado «Dingaan-s Day» los vecinos de la ciudad y numerosos zulús llevados del interior, develándose un pequeño monumento conmemorativo. (Foto Wide)

ESTA SEÑORA es la Condesa Virginia de Laune, que llegó a Newark (Estados Unidos) hace 40 años y celebró el pasado 13 del actual sus 101 años de existencia. Fué nada menos que enfermera durante la guerra franco-prusiana del 70, en la que perecieron siete de sus hermanos, arruinándose su familia. Asegura que «no desea vivir mucho más». Fuma constantemente y hasta hace poco pudo leer sin lentes. (Foto Wide)

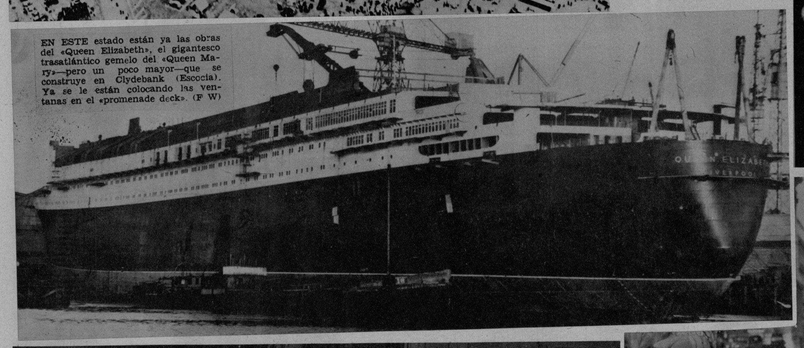

EN ESTE estado están ya las obras del «Queen Elizabeth», el gigantesco trasatlántico gemelo del «Queen Mary»—pero un poco mayor—que se construye en Clydebank (Escocia). Ya se le están colocando las ventanas en el «promenade deck». (F W)

PAUL WHITEMAN, el gran compositor americano y las estrellas de su orquesta, que concurrieron y ejecutaron varias piezas de su música en las pasadas Navidades, en el Carnegie Hall, de New York. De izquierda a derecha: Duke Ellington; Walter Cros; Ferdi Grofe; Walter Van Vleave; Moriz Rosenthal; la señora K. Rosenthal; Rosa Linda y Ray Bargy. (Foto Wide)

UNA OLA de frío se extendió recientemente sobre Francia. He aquí una vista general de la Plaza de la Concordia, de París, mostrando las fuentes heladas. Al fondo, la Iglesia de la Magdalena. (Foto Teléf.)

GRAFICAS DEL FRENTE DE TARRAGONA, VISPERAS DE LA CAIDA DE LA CIUDAD

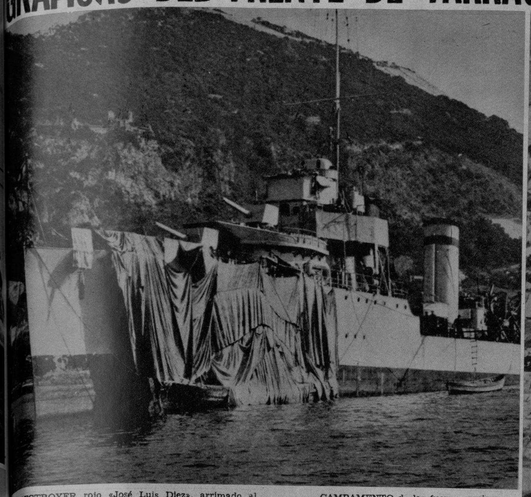

EL DESTROYER rojo «José Luis Diez», arrimado al puerto de Gibraltar, después del encuentro con la flota nacional, que le obligó a refugiarse de nuevo en ese puerto ante la imposibilidad de salir a los puertos rojos de Levante. (Foto Imp.)

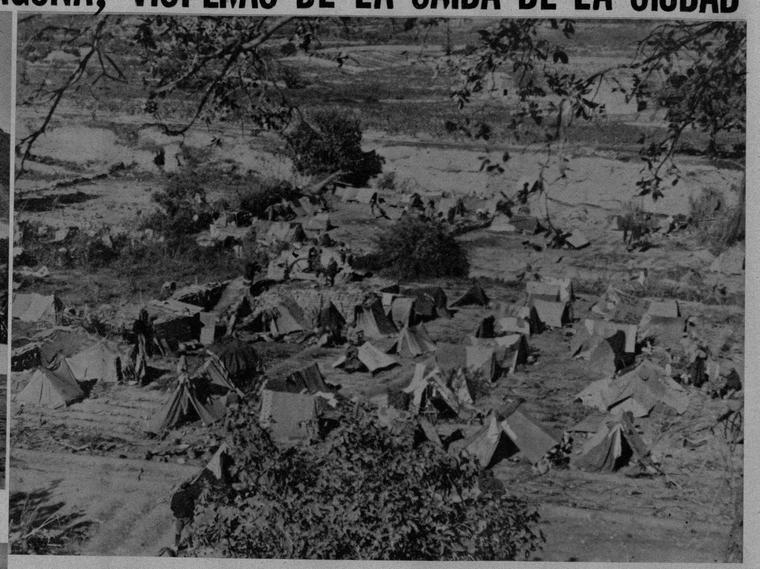

CAMPAMENTO de las fuerzas nacionales, cerca de las primeras líneas en el frente de Tarragona.

CAÑON capturado a los rojos por las fuerzas nacionales.

UN TANQUE ruso cogido a los rojos en la última ofensiva de Lérida al mar.

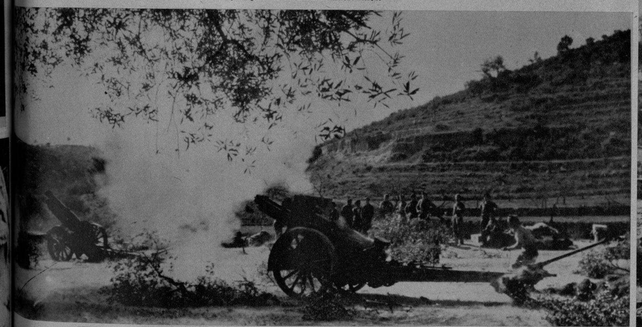

...LERIA pesa... actuan... avance ha... Tarragona.

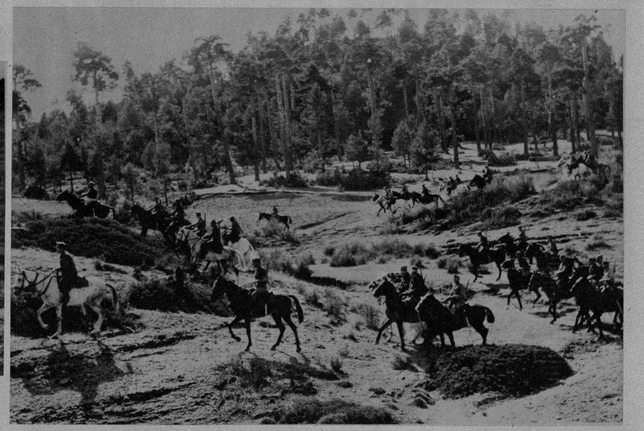

UN ESCUADRON de caballería, efectuando un reconocimiento a lo largo de las avanzadas, en el frente Lérida-Tarragona.

...FICACIONES ... el sector de ... conquis... las fuer... nacionales al ... ofensiva ... iniciado en ... captura ... ciudad.

TARRAGONA. Detalle frontal del edificio de la fábrica de tabacos, perteneciente a la Compañía Arrendataria Española.

M.E.C.D. 2016

CON GRAN SOLEMNIDAD se llevó a cabo, en la noche del 28 del pasado mes, la coronación de los Reyes de Pascuas. Son los niños Gerardo Pérez Delgado y Rosita Aurrecoechea, triunfantes en el Certamen Infantil que, a beneficio de los niños pobres de la Doctrina Cristiana de Artemisa, organizó la Juventud Católica. Sus Majestades fueron coronados por la señora Encarnita Loaces de Montalvo, la cual obsequió a la Reina con un lujosísimo traje y una bellísima corona. Los trajes de los Reyes fueron de estilo Luis XV, al igual que los de la Corte, compuesta por los niños Delfín Díaz Diez, Armando Medina García, Rosa Sánchez Valdés y Yolanda Ortega Delgado. (Foto D. M.)

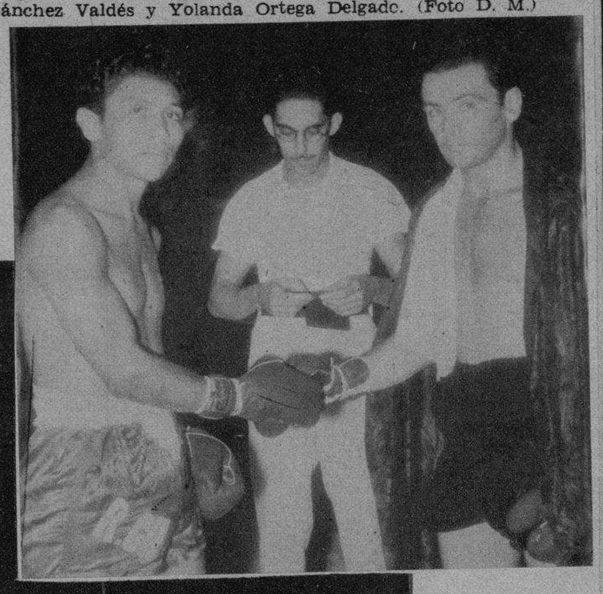

JOSE MICO saluda al comandante Jaime Mariné, Director General de Deportes, después de obtener la decisión de los jueces en su pelea del sábado pasado, contra Román Chávez. En la otra foto: Román Chávez y José Micó, antes de la pelea. (Fotos D. M.)

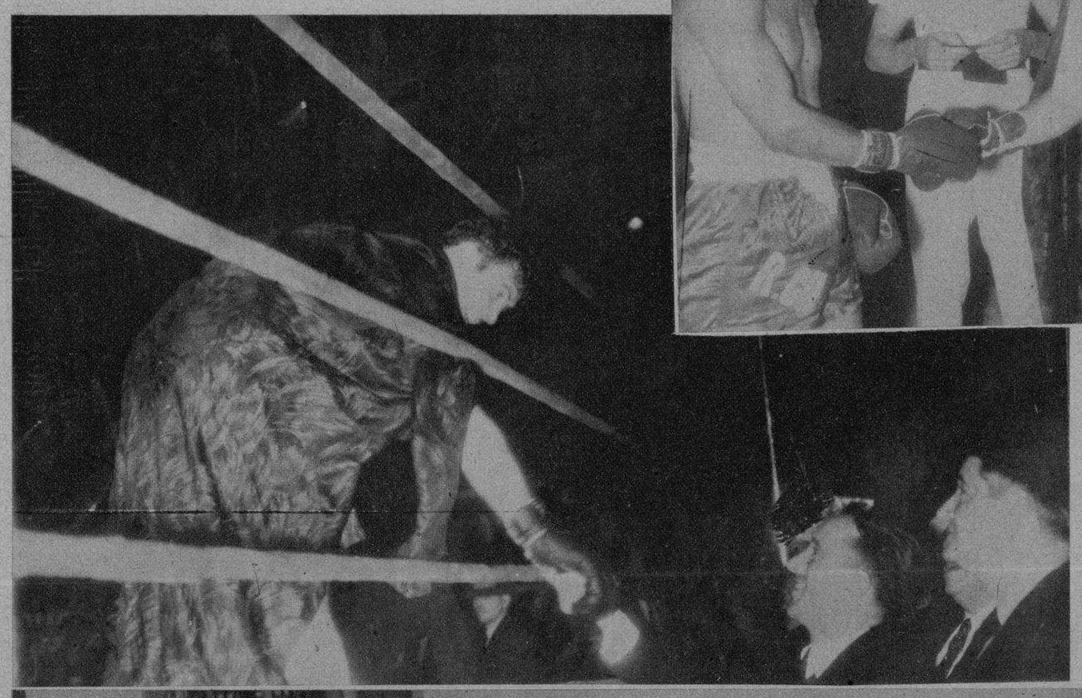

UN ASPECTO de la asamblea celebrada, el domingo último, por los farmacéuticos, en los salones del Centro Gallego de la Habana. (F. D. M.)

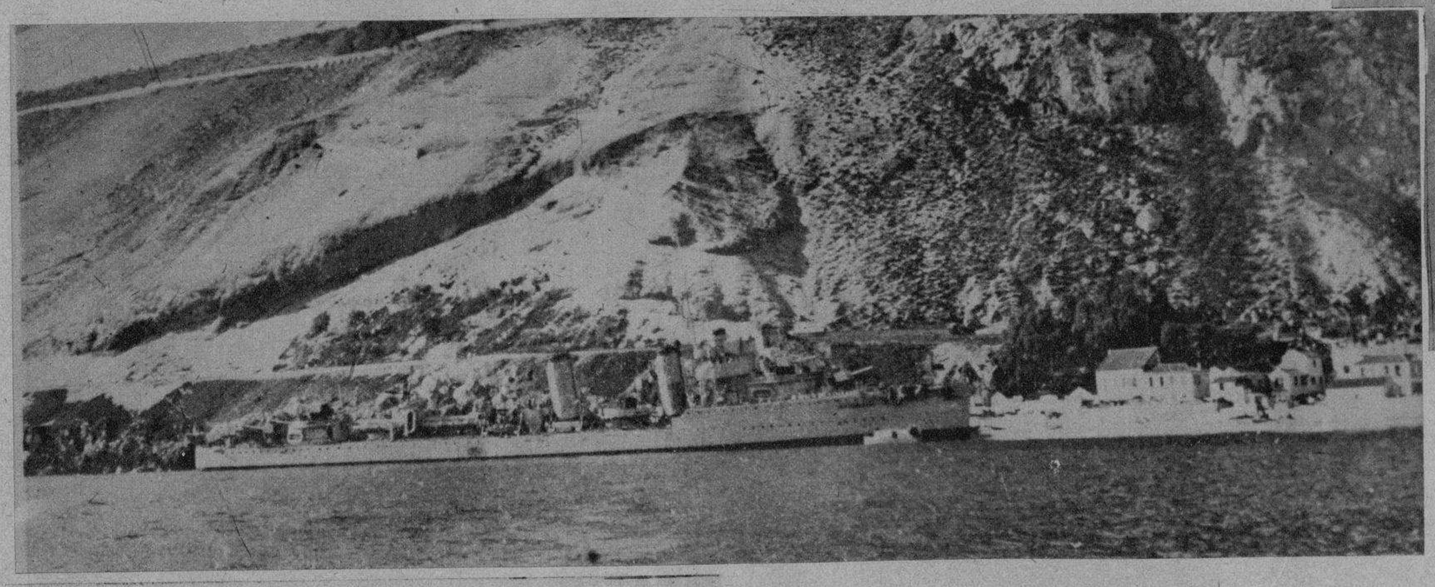

EL BUQUE de guerra rojo «José Luis Diez», después de embarrancar en la Bahía de los Catalanes, de Gibraltar, como consecuencia del encuentro sostenido con los buques de la escuadra nacional en aguas del Estrecho. El buque rojo ha sido internado, y su tripulación, después de haber permanecido detenida en el Peñón, conducida a Cartagena. (Foto Wide)

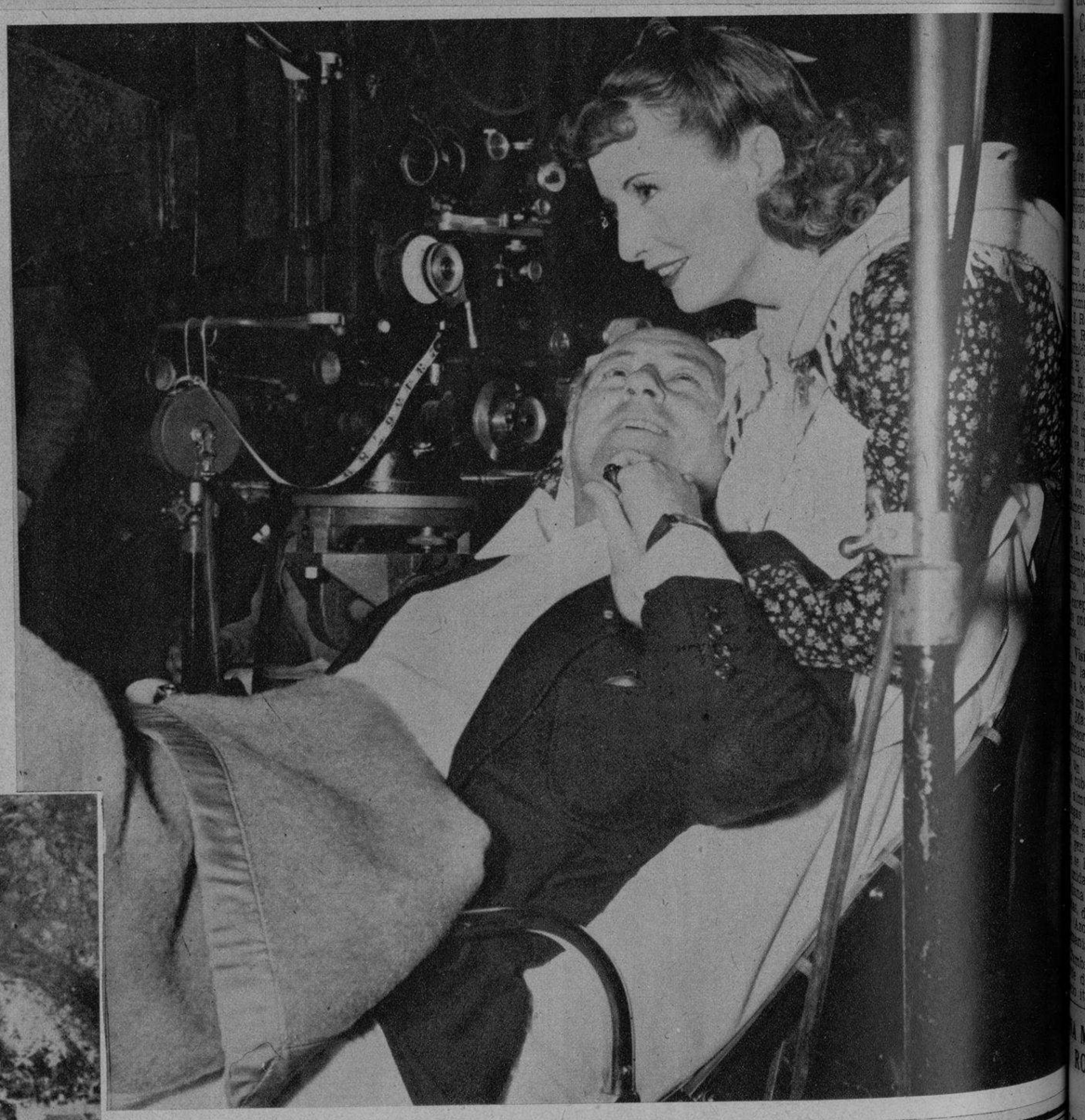

CECIL B. DE MILLE y Barbara Stanwick, en un receso del rodaje de su última película, en Hollywood. De Mille, contra el consejo de sus médicos que le recomendaron una temporada de reposo, como consecuencia de un colapso sufrido recientemente, prosigue su trabajo en los estudios, a los que le conducen diariamente sus asistentes, en una ambulancia. (Foto Wide)

M.E.C.D. 2016