1A SECCION 1

Servicio de «The Associated Press» y «Herald Tribune News Service»

Cables de todo el mundo.

NOTICIERO DEL LUNES

Periódico de información local y extranjera. Colaboraciones especiales.

Servicio de la agencia Havas

1A SECCION 1

AÑO V.—NUM. 48 — ACOGIDO A LA FRANQUICIA POSTAL — LA HABANA, LUNES, 5 DE DICIEMBRE DE 1938 — TIEMPO PARA HOY: BUENO — PRECIO: 5 CENTAVOS

AUNQUE ITALIA TRANQUILIZA A LA GRAN BRETAÑA, SU PRENSA SIGUE RECLAMANDO A CORCEGA Y A TUNEZ

(COLUMNA SIETE)

"Los que desean una España libre y poderosa, están con nosotros; los que la desprecian, con ellos"

GENERALISIMO FRANCO.

LES DARA ADECUADA PROTECCION A LOS MILLARES DE ESPAÑOLES QUE VIVEN EN EL EXTRANJERO

«Se disputa la existencia o la desaparición de España, y en esta disputa los ojos de la mayoría de los españoles han sido abiertos por la barbarie comunista». Los rojos, ya en minoría

PERDON PARA LOS EQUIVOCADOS; AISLAMIENTO PARA AQUELLOS QUE PERSISTAN EN SUS IDEALES DISOLVENTES

El jefe máximo de los ejércitos nacionalistas hace importantes declaraciones a la prensa extranjera, con motivo de su natalicio, pronosticando que la liberación estará concluída en unos meses

LA AUSENCIA DE PATRIOTISMO Y EL ESPIRITU CRIMINAL DE LOS LIDERS ROJOS, CAUSA UNICA DEL APLAZAMIENTO

BURGOS, dic. 4. (AP).—El generalísimo Francisco Franco, jefe del Estado español, fué entrevistado hoy por los corresponsales de la prensa extranjera, con motivo de ser el día de su cumpleaños, e hizo declaraciones interesantes.

«La total ausencia de patriotismo y el espíritu criminal de los líderes rojos» están siendo causa de que se prolongue la guerra civil, pero predijo que la lucha terminará dentro de unos meses.

Preguntado por qué no se había rendido incondicionalmente el Gobierno de Barcelona después de la serie de derrotas que ha sufrido su ejército y de las desesperadas condiciones que prevalecen en la España roja, donde el hambre se está enseñoreando de la población civil, el generalísimo Franco dijo:

«La única explicación está en la Historia. Solamente puede explicarse por la ausencia de patriotismo y el espíritu criminal de los jefes rojos».

«En todas las guerras—siguió diciendo el generalísimo—ha habido siempre un ideal patriótico. El bien de la nación era el incentivo de los combatientes, que es lo que ocurre en nuestra parte. En la otra parte los rojos no están luchando por España. Luchan contra España. Esto se prueba con el hecho de que los que desean una España libre y poderosa están con nosotros, y los que no quieren una España fuerte y desprecian a España, están ayudando a los rojos. Sólo por el odio a España o por servir intereses de sus enemigos, la sentencia final de la completa derrota demorará, en el mejor de los casos, unos cuantos meses, a cambio de la muerte de miles y de incalculable número de vidas sometidas a la más horrible miseria».

Preguntado el Generalísimo si no ha visto en parte de la propaganda que ha estado haciendo últimamente el Gobierno rojo el deseo de una mediación que incluye puntos muy parecidos al programa de la España nacionalista, contestó:

«La verdad es que han copiado parte de nuestra declaración de doctrina, pero todo ello es falso e hipócrita. Todo eso no es más que para consumo del resto del mundo y de la gente crédula. Medio millón de seres inocentes asesinados se levantan contra esas falsedades. Actualmente tratan de hacer que el pueblo olvide estos crímenes».

«Es verdad—agregó el generalísimo Franco—que ya no asesinan como lo hacían en las calles de todas las ciudades. Las cincuenta chechas del servicio de información militar que están en manos de los rusos son suficientes para asesinar en silencio y torturar sin escándalo. Antes eran criminales los que perpetraban la mayoría de esos crímenes; ahora los asesinos están en el propio Gobierno. Este es un abismo que nos separa, tanto como los crímenes que son inolvidables».

Franco agregó que se hará justicia a todos en España; declaró que el Gobierno de Barcelona está en clara minoría y prometió ampliar la política exterior a fin de dar adecuada protección a los españoles que residen en el extranjero, así como justa compensación para los obreros y leyes que fomenten y protejan la sociedad.

El Generalísimo recibió a los corresponsales vistiendo un uniforme oscuro con franja roja.

Cuando se le preguntó sobre si la prolongación de la guerra acarrearía perjuicios a la unidad de España, el generalísimo Franco dijo:

«Nuestra guerra no es un conflicto que puede cortarse. Se trata de una guerra de liberación, en pro de la genuina independencia. Se disputa la existencia o la desaparición de España, y en esta disputa los ojos de la mayoría de los españoles han sido abiertos por la barbarie comunista. Después que conquistemos a España y restauremos la paz, nuestra generosidad borrará todos los malos sentimientos que existan».

El Generalísimo dijo también que no cree que muchos de los españoles que han combatido contra los nacionalistas se queden fuera de la España unida. «Los rojos—dijo—ya están en minoría».

«Los revolucionarios rojos fanáticos han caído en las primeras batallas. Hoy la guerra se sostiene gracias a los líderes y comisarios rojos culpables de muchos crímenes, que la mantienen por el terror. Todos los que no han cometido crímenes, que no hayan incurrido en graves responsabilidades, volverán a la vida civil. Nuestro perdón es grande para los equivocados. Sólo los que persistan en sus ideales criminales serán aislados».

El general Franco aseguró:

«Nuestras nuevas leyes, justas y generosas, facilitan la restauración a la sociedad de los que hayan sido condenados y que rediman la sentencia con su conducta y trabajo. También les permite gozar de un salario que, hasta su liberación, les proporciona poder vivir sus familiares.

Se preguntó al Generalísimo si millares de españoles no preferirían huir al extranjero que sufrir un castigo suave, y contestó:

«Ciertamente. Pero su culpa también puede ser redimida en el extranjero. No es nuestra intención cerrar las puertas a los que de buena fe traten de mitigar sus errores en el extranjero. Tendrán nuestra buena voluntad y hasta nuestra ayuda siempre que no consagren sus actividades directa o indirectamente contra España. Pueden enmendar sus vidas equivocadas mediante una nueva vida de conducta irreprochable».

El Generalísimo agregó que la nueva España apoyará a los españoles residentes en el extranjero «con sus empresas y hará que se sientan orgullosos de ser españoles si son verdaderos patriotas».

Dijo que no cree posible la paz sin prisioneros.

«En nuestras viejas guerras civiles no hubo secesiones traidoras, asesinatos en masa, martirios horribles, saqueos ni destrucción como han hecho los rojos. El vencido que ha luchado noblemente puede ser perdonado, no así el criminal que sacia sus instintos criminales con sangre de tantas víctimas inocentes».

El Generalísimo añadió que la nueva España tomará una parte importante en la política exterior.

«Nuestros sueños de universalidad desaparecerían si no fuéramos a hacer llegar afuera el verdadero significado de la nueva España. A cambio de la sangre que se ha derramado, la vida de nuestra nación debe ser provechosa. Los españoles que viven en el extranjero no serán ya abandonados. El sentimiento de solidaridad nacional les dará protección y ayuda. En lo sucesivo nadie será indiferente a las penas de los hermanos, por lejos que se encuentren».

Generalísimo Franco, Jefe del Estado Español, quien celebró ayer su cuadragésimo sexto natalicio, lo que fué motivo para que concediera una entrevista a los periodistas nacionales y extranjeros residentes en Burgos, haciéndoles las sensacionales declaraciones que publicamos en esta página.

FRASES DE ELOGIO DE CORDELL HULL PARA EL ECUADOR

Reconoce que el pequeño país ha contribuído a la cultura y la civilización de América

GUAYAQUIL, diciembre 4. (AP).—El secretario Hull, que al frente de la delegación de los Estados Unidos se dirige a la conferencia panamericana de Lima, prometió nuevamente hoy hacer esfuerzos para estimular las relaciones comerciales entre los países de la América.

El secretario dijo que aunque las circunstancias le habían impedido visitar a Guayaquil recuerda la buena acogida que tuvo hace cinco años a su regreso de la conferencia de Montevideo, agregando que los Estados Unidos se dan cuenta de la contribución que ha hecho Ecuador a la cultura y civilización americana.

«Fué una gran satisfacción para mí—dijo—cuando hace poco más de un mes se puso en vigor el tratado comercial entre nuestros dos países. Sinceramente espero que ese tratado servirá para estrechar las relaciones amistosas y de beneficio mutuo que siempre han existido entre nuestros pueblos y gobiernos.»

EL PAPA PIO DIO UN PASEO POR LOS JARDINES DEL VATICANO

CIUDAD VATICANA, diciembre 4. (AP).—El Papa Pío XI salió hoy a dar un paseo en automóvil por vez primera desde que sufrió el ataque al corazón el 25 del pasado noviembre.

Pasó una hora paseando por los jardines del Vaticano, que es su recreo favorito.

Ultimados en Lima todos los detalles de la Conferencia

El Presidente Benavides visitó el edificio del Congreso, donde tendrá lugar. Está satisfecho

LIMA, dicembre 4. (AP).—La conferencia panamericana que iniciará sus labores el 9 de este mes terminó anoche los últimos detalles de su organización cuando el ministerio de Estado anunció oficialmente la composición de la delegación que representará al Perú.

La delegación peruana estará presidida por el ministro de Estado doctor Carlos Concha y compuesta de once delegados, seis consejeros y seis asesores, así como varios miembros del Gabinete, diplomáticos, abogados prominentes y expertos.

El Presidente Benavides, que ha mostrado un interés extraordinario por la conferencia hizo ayer una visita por sorpresa al edificio del Congreso donde los altos funcionarios, empleados, estenógrafos, mecanógrafos, intérpretes, etc., estaban trabajando atareadamente.

Abandonó el edificio declarando que estaba completamente satisfecho de los preparativos.

Por otra parte, el ministerio de Estado ha terminado el programa de agasajos en honor del ministro de Estado argentino señor Cantilo, que llegará pasado mañana.

Mientras tanto los periódicos de Lima publican diariamente gran número de noticias acerca de la conferencia, entre ellas las actividades a bordo del vapor «Santa Clara», donde viene la delegación americana.

DESTRUIDA UNA CASA DE MADERA EN EL CERRO POR UN INCENDIO; 2 DETENIDOS

Anoche se declaró un incendio en una vivienda de madera existente en el jardín que se encuentra situado en Patria y Zequeira, Cerro, y en la que residían Telmo Sabín Lamas y Jesús Durán García.

Inmediatamente de tener conocimiento la policía de la Décima Estación, comunicó el siniestro al Cuartel de Bomberos del Cerro, los que prontamente se personaron en el lugar, sin que lograran sofocarlo, siendo la casa pasto de las llamas completamente.

Por las diligencias practicadas por el teniente Pedro Díaz, al mando de la Décima Estación, se logró comprobar que la vivienda en cuestión es de la propiedad del Asilo Santovenia, sin que se conozca por el momento si se encuentra asegurada. Los moradores de la misma, Sabín y Durán, se encontraban en el cine cuando ocurrió el siniestro, y segun declararon a la policía ignoran la forma como se originó el incendio. Agregaron que se encuentran perjudicados en $220.00, valor de ropas y otros documentos que guardaban en la misma.

El teniente Díaz, visto que el caso no parecía ser casual, ordenó la presentación del Sabín y del Durán en el Juzgado de guardia.

El capitán doctor León Blanco, supervisor de la Policía Judicial, al tener conocimiento del hecho comisionó a los agentes Guillermo David y Gómez Ramírez para la investigación del caso.

Antes del sábado será un hecho la Ley de Amnistía

La Cámara de Representantes aceptará en esta semana las enmiendas que hizo el Senado

El proyecto de ley de amnistía se encuentra nuevamente sobre la mesa de la Cámara de Representantes, lugar de origen.

Regresa del Senado, donde fué objeto de no pocas modificaciones.

Ahora toca a la Cámara facilitar su camino hacia la sanción presidencial o retardar un tiempo más su vigencia.

Los señores representantes —es nuestra impresión— están visiblemente inclinados a lo primero.

En efecto de ello —hablamos por labios de un congresista— en esta misma semana e inmediatamente después de la apertura del nuevo período parlamentario, la amnistía irá a sesión con el fin de que sean aceptadas sin discusión las enmiendas senatoriales y enviado el proyecto al señor Presidente de la República para que lo ratifique.

«De esta suerte —añadió el congresista— antes del sábado deberá ser un hecho la amnistía y la opinión verá patentizado el deseo sincero de la Cámara de llevar adelante una ley de perdón que satisface las aspiraciones generales. Al aprobar las enmiendas del Senado demuestra que ningún propósito particular, ninguna intención determinada le anima respecto de este asunto que no sea el de dictar una medida de piedad y olvido largamente ansiada.

«Aceptando las aludidas modificaciones —terminó manifestando el congresista— la Cámara nos ofrece un testimonio elocuente de su estrecha identificación con las palpitaciones populares impacientes ya de que se dicte la amnistía.

PIROW REGRESO A LONDRES

LONDRES, diciembre 4. (Havas). Oswald Pirow, Ministro de Defensa sudafricano, regresó hoy a esta capital, después de un viaje por Alemania, Italia, Bélgica y Holanda.

26 HIDROAVIONES, PROTEGIDOS POR VARIOS CAZAS, BOMBARDEARON A VALENCIA Y BARRIOS ALEDAÑOS

230 bombas contra el puerto valenciano y objetivos del Grao, Nazaret y Pinedo. También fueron atacados Mataró, Calafell y Barcelona por el aire. Voluntarios marxistas a Francia

MUCHAS FELICITACIONES AL GENERALISIMO FRANCO AL CUMPLIR SU CUADRAGESIMO SEXTO ANIVERSARIO

SALAMANCA, diciembre 4. (Havas). — El comunicado oficial del Gran Cuartel General informa oficialmente que no ocurrió nada digno de mención en ninguno de los frentes.

AVIACION: El sábado las escuadrillas nacionales bombardearon los objetivos militares del puerto de Barcelona, así como el puerto y los Altos Hornos de Sagunto, la fábrica de material de guerra de Blanes, y los depósitos y estaciones ferroviarias de Chiva y Buñol.

Felicitaciones al Generalísimo Franco

BURGOS, diciembre 4. (Havas).—Radio Nacional trasmite esta noche que por motivo de haber sido hoy su cuadragésimo sexto aniversario, el Generalísimo Franco recibió la visita de numerosas autoridades civiles y militares. A poder del jefe del Estado Nacional llegaron numerosos telegramas de felicitación, entre ellos dos muy cordiales del general Queipo de Llano, y del ejército del Sur.

600 mil dosis de vacuna antidiftérica

BARCELONA, diciembre 4. (Havas).—El Dr. Junod, delegado en España del Comité Internacional de la Cruz Roja, entregó hoy a las autoridades sanitarias seiscientas mil dosis de vacuna antidiftérica.

Informa Barcelona sobre la ofensiva aérea

BARCELONA, diciembre 4. (Havas).—El comunicado oficial del Ministerio de Defensa anuncia que durante todo el domingo no hubo la menor novedad en los frentes.

AVIACION: Los grupos de aviones nacionales bombardearon el sábado las poblaciones de Chiva y Buñol, en Valencia, causando bajas. Durante la noche del sábado al domingo, los hidroaviones bombardearon Mataró y Calafell. Hoy por la mañana escuadrillas de aparatos nacionalistas hicieron raids contra Barcelona y Valencia.

Bombardeo del puerto de Barcelona

BARCELONA, diciembre 4. (Havas).—A las 10.15 de la mañana de hoy una escuadrilla nacionalista formada por cinco trimotores voló sobre Barcelona, siendo contraatacada inmeditamente por un grupo de cazas del Gobierno. El grupo se alejó hacia el mar, para volver posteriormente y lanzar varias bombas, que cayeron en la zona del puerto. Oficialmente se dice que no hubo bajas ni daños personales, debido a que los proyectiles aéreos hicieron explosión en el agua.

Intensas las actividades aéreas nacionales

VALENCIA, diciembre 4. (Havas). Durante todo el domingo la inactividad absoluta de los ejércitos en los frentes de batalla contrastó con las continuas operaciones aéreas de la aviación nacional, que no solamente realizó repetidos bombardeos, sino numerosos vuelos de reconocimiento, especialmente en la zona de Levante, donde el número de aparatos nacionalistas ha aumentado, creyéndose que el mando utiliza ahora allí los que antes estuvieron prestando servicios en el frente del Ebro.

Entraron en Francia 442 voluntarios

PERPIÑAN, Francia, diciembre 4. (Havas).—Cuatrocientos cuarenta y dos voluntarios de las brigadas internacionales al servicio del Gobierno de Barcelona, de los cuales 99 son franceses, 22 finlandeses, 23 belgas, 181 suecos y 118 holandeses, llegaron hoy a Cerbere. La operación de control en la frontera, por la comisión de la Liga de las Naciones y las autoridades de Francia, se efectuó normalmente. Después el contingente de voluntarios salió hacia París, desde donde cada grupo partirá en dirección al país respectivo.

Duro bombardeo del Grao valenciano

VALENCIA, diciembre 4. (Havas). A las 9.15 de la mañana de hoy una doble escuadrilla de 26 hidroaviones nacionales de bombardeo, protegidos por otros cuatro, de caza, atacaron el puerto valenciano, así como los barrios inmediatos del Grao, Nazaret y Pinedo. Se informa que lanzaron 230 bombas. El informe oficial revela que no hubo ningún muerto, pero sí 17 heridos.

Declina el Dr. Bago la Embajada de México

MADRID, diciembre 4. (Havas).—El Gobierno ha ofrecido al Dr. José Bago el cargo de Embajador de España en México. Al no aceptar el Dr. Bago, se cree que éste colaborará desde ahora con José Giral, ministro sin cartera, en las negociaciones para el canje de prisioneros El Dr. Bago llegó recientemente a la zona del Gobierno, por haber sido el prisionero que las autoridades de Burgos cambiaron por el Dr. Gómez Ulla, quien desde hace días se encuentra en la zona nacionalista. El canje de ambos médicos se realizó gracias a la intervención del Primer Ministro Chamberlain, de Inglaterra, y de la Embajada argentina. El Dr. Bago está casado con una hija del notable escritor y periodista español, residente hace muchos años en la Argentina, Francisco Grandmontagne.

Joaquín von Ribbentrop, Ministro de Estado de Alemania, quien irá próximamente a París. Con motivo de esta visita, en los círculos políticos de Francia se cree que han de estrecharse aún más los lazos de amistad entre ambas naciones.

CREEN POSIBLE LA COLABORACION DE PARIS CON BERLIN

«L'Intransigeant» comenta en sentido favorable la visita de Ribbentrop al Quai D'Orsay

PARIS, diciembre 4. (Transocean). Los círculos políticos franceses dirigen cada vez más su atención a la próxima visita a París del Ministro del Exterior de Alemania, Von Ribbentrop.

«L-Intransigeant» expresa la opinión general de estos círculos y de la prensa francesa diciendo, en su número de esta noche, que la declaración franco-alemana no sólo liquida el pasado sino que abre un porvenir de colaboración entre París y Berlín. El periódico subraya favorablemente el estado de ánimo que domina en Alemania frente a Francia actualmente. Este favorable estado de ánimo se manifiesta tanto en la prensa alemana como en los discursos oficiales. Este estado de ánimo se ha manifestado claramente con ocasión de la huelga general, así como en la actitud reservada que guarda la prensa alemana frente a las manifestacions de la Cámara italiana, después del último discurso del Conde Ciano.

«L-Intransigeant» cita también que en las próximas ediciones del libro «Mi lucha», de Hitler, se suprimirá la página 399, donde habla de Francia. La atmósfera, en general, es, por tanto, favorable para las conversaciones franco-alemanas, concluye el periódico, expresando, a la vez, confianza en que, después de aclarados los problemas de la Europa Central se podrán también llevar a cabo negociaciones destinadas a aclarar el problema Mediterráneo, determinado especialmente por la guerra de España.

Como es corriente con ocasión de las visitas de hombres de Estado extranjeros, también durante la visita del Ministro alemán se establecerá un gran servicio de orden.

Aún no se ha dicho la estación a la cual llegará el Ministro Von Ribbentrop. Créese que es posible que el tren sea conducido a la estación de los Inválidos, ya que ésta se encuentra en las cercanías del Quai d-Orsay.

EL DIA 22 TERMINARA EL PRIMER PERIODO DEL CURSO ESCOLAR, INICIANDOSE LAS VACACIONES

En ese lapso se impondrá a los maestros de las reformas aprobadas por la Junta de Superintendentes y han de ser instruídos sobre las modificaciones a cursos de estudio

Finalizará el día 22 de los corrientes el primer período del actual curso escolar en todas las escuelas primarias de la nación.

Faltan, pues, sólo diecisiete días para ello y las autoridades escolares están ultimando ya los preparativos a fin de aprovechar las vacaciones de Pascuas, en informar al personal sobre las reformas que deberán ensayar, según el vasto plan del doctor Aurelio Fernández Concheso, Secretario de Educación, aprobado por la Junta de Superintendentes.

La Superintendencia General de Escuelas, redactará y enviará a los maestros las circulares imponiéndoles de los acuerdos adoptados e instruyéndolos sobre las modificaciones que se introducen en los cursos de estudios y otros particulares.

Durante las vacaciones también continuarán sus labores las comisiones de profesores encargadas de la reorganización de los Institutos de Segunda Enseñanza, las Escuelas Normales y las Escuelas Profesionales de Comercio.

Los comisionados, todos ellos profesores, dispondrán de más tiempo para imprimir una mayor actividad a los trabajos.

Los únicos centros en que no se ha abordado aún la reforma son las Escuelas Técnicas Industriales.

Se han anunciado algunos cambios, ya encauzada la enseñanza, después de un prolongado período de inactividad.

El Dr. Alicio M. Ortiz, se asegura que se retirará de la Dirección del plantel, que reorganizó, y se indica para sustituirlo a la Dra. Rosaura Obana, actualmente Directora de la Escuela Primaria Superior de Guanabacoa, educadora de grandes entusiasmos, sin militancia política y con gran preparación.

Higiene Escolar hará las radiografías a los escolares

Un moderno equipo de Rayos X ha sido adquirido para el departamento de Higiene Escolar de la Secretaría de Educación.

El director de dicho departamento, doctor Aníbal Herrera y Franchi Alfaro, nos informó ayer que el equipo será instalado en el dispensario escolar situado en Monte 117.

El doctor Fernández Concheso, atento siempre a las necesidades de los escolares, dispuso la adquisición del equipo de Rayos X, en el que se harán gratuitamente las radiografías que requieran los educandos, tanto de la Habana como de los distritos cercanos.

Una circular se ha cursado a los dentistas del departamento de Higiene Escolar, a fin de que envíen al dispensario de Monte 117 a los niños que tengan bajo tratamiento y los que sea necesario practicarles radiografías dentales.

Higiene Escolar cuenta con gabinetes establecidos en la escuela 3 (Belascoaín y Campanario); escuela 40 (Jesús del Monte y Quiroga); escuela 29 (Cueto y Herrera); escuela 1 de Marianao y el centro escolar «Flor Martiana».

De más está decir que los escolares que deseen cuidarse la boca deben acudir al más próximo a su domicilio.

Declaraciones del Canciller Remos acerca de la utilidad de la Corte Suprema de Justicia Internacional

Su establecimiento—dijo—sería de inmenso beneficio para la solución de nuestros problemas. Será trascendental, a su juicio, el resultado de la próxima Conferencia de Lima

COLON, Panamá, Dic. 3. (De nuestro enviado especial Francisco C. Bedriñana).—La Delegación de Cuba a la VIII Conferencia Internacional Americana, que encabeza el doctor Juan J. Remos, Secretario de Estado, fué recibida, a su llegada a ésta, por el Gobernador de la Provincia, señor Inocencio Galindo; el Encargado de Negocios de Cuba, doctor Horacio Martínez Franque; el Cónsul de Cuba en Colón y la Zona del Canal, señor Julio Domínguez Romay, y otras autoridades.

Tanto el Canciller Remos, como su distinguida esposa, la señora Mercedes Carballal de Remos, e hijos Johnny y Ariel, fueron objeto de finas atenciones por parte del Cónsul señor Domínguez, al igual que los demás miembros de la Delegación.

En el Consulado de Cuba se personaron los periodistas nacionales y extranjeros, los cuales se entrevistaron con el Canciller Remos con el fin de obtener, de ser posible, alguna declaración relacionada con la política que seguirá nuestra Delegación en el seno de la Conferencia de Lima.

A preguntas que se le hicieran, el doctor Remos expuso:

—Yo creo que la Conferencia próxima a reunirse será una de las más trascendentales entre las que se han celebrado, por el momento en que vive el mundo y por el papel que le toca desempeñar a la América en la reconstrucción de la vida social y económica en los presentes instantes. Sobre los propósitos de cooperación que tanto se propugnan en los actuales momentos, a fin de conseguir la mayor solidaridad entre los países de América, el Canciller Remos recalcó con sincero entusiasmo:

—También hemos de laborar hacia la cooperación intelectual. Yo considero que el verdadero panamericanismo depende de la mayor cultura de nuestros pueblos, porque la cultura será la que hará posible que nos conozcamos mutuamente.

—¿Y sobre la política de cooperación que enuncia el Secretario de Estado americano, Mr. Cordell Hull?—hubo de interrogar un periodista.

Y el doctor Remos contestó:

—Abundamos en los mismos propósitos del Gobierno de Norteamérica en relación con la mutua cooperación en cuanto a justicia social e internacional. Creemos firmemente que con esa cooperación puede conseguirse la solidaridad entre las naciones de este hemisferio.

En torno al propósito que albergan algunos países de procurar el establecimiento de una Corte Suprema de Justicia Internacional, propósito que, como se sabe, será expuesto en la Conferencia de Lima, el Canciller Remos manifestó:

—Nosotros estamos de acuerdo con el establecimiento de ese Tribunal; él sería de inmenso beneficio en la solución pacífica de nuestros problemas.

El doctor Juan J. Remos despachó después con su secretario particular, señor Zaragoitia, en las oficinas del Consulado. La Delegación cubana, en unión del Cónsul señor Domínguez visitó el Palacio de la Gobernación para corresponder a la visita que le hiciera el Gobernador Provincial, señor Ignacio Galindo Jr.

Por ser de justicia, el periodista quiere hacer constar que el Canciller Remos tuvo palabras de cálido elogio para nuestro Cónsul en Colón, señor Julio Domínguez Romay, quien mantiene una oficina modelo en esta importante ciudad panameña, tan visitada por miles y miles de personas de todas las partes del mundo. Consulado éste montado con un gusto exquisito y en el cual se capta la esencia de la cubanidad más acendrada. Casa de Cuba que a Cuba pone a la altura que se merece.

ESTADO DEL TIEMPO

OBSERVATORIO NACIONAL, diciembre 4. — Pronóstico para hoy. Vientos del nordeste al sur flojos a frescos. Cielos despejados y parte nublados. Escasas lluvias. Subiendo algo las temperaturas.

RECLAMA LA PRENSA ITALIANA LA ENTREGA DE TUNEZ, CORCEGA, NIZA Y DEL PUERTO DE DJIBUTI

El conde Ciano dice al embajador inglés que el gobierno de Roma no se puede hacer responsable de lo que publique la prensa ni de lo que piensen el pueblo y los diputados

AGREGAN AHORA DOS NUEVAS DEMANDAS A LAS YA CONOCIDAS: LA ENTREGA DE NIZA Y DE DJIBUTI

Los franceses de Túnez organizaron una manifestación contra Italia, destruyendo una librería y asaltando la redacción de un periódico. Numerosas personas heridas

ENTRE LOS PRESOS POR ESTE DISTURBIO FIGURA UN ANARQUISTA ITALIANO QUE ESTUVO EN ESPAÑA

ROMA, diciembre 4. (Havas).—Hoy se supo que Lord Perth, embajador de Inglaterra en Roma, tuvo una nueva entrevista con el conde Ciano, ministro de Estado, a última hora de la noche del sábado, informándose que trataron en ella de la cuestión planteada por la actitud de los diputados italianos con respecto a Túnez.

ROMA, diciembre 4. (Havas).—Hoy se confirmó que el Gabinete británico hizo una representación amistosa ante el Gobierno de Italia, por las declaraciones irredentistas hechas en la Cámara de Roma, durante el discurso del conde Ciano, el miércoles pasado. El embajador inglés Lord Perth expuso al canciller de Italia que la forma en que los diputados se manifestaron con respecto a Túnez, así como la campaña siguiente de la prensa italiana planteando las reivindicaciones nacionales en ese protectorado francés, así como en Córcega, es contraria al espíritu del convenio italo-británico, que implica un respeto sincero al statu quo en el Mediterráneo.

El conde Ciano contestó al diplomático inglés que en el llamado incidente del miércoles no hay nada que pueda inquietar a la opinión pública italiana y que el Gobierno de Roma no podía hacerse responsable de cuanto se diga en el Parlamento, en la calle o en las columnas de la prensa de la nación.

No obstante, los periódicos fascistas persisten hoy polemizando sobre la cuestión, afirmando que las reivindicaciones italianas estan bien fundadas, aunque sin precisar en qué se apoyan. Se observa un esfuerzo especial de los diarios romanos en justificar el irredentismo italiano en Túnez, alegando que es necesario asegurar en el extranjero el respeto a la nacionalidad y reparar las injusticias de que Italia ha sido víctima.

La «Gazetta del Popolo» dice en su edición de hoy: «¿Quién puede discutir que se está construyendo un nuevo mapa de Europa? ¿Quién puede albergar la ilusión de que la revisión iniciada en Munich terminó en Viena? ¿Se creen los franceses que Joachin Von Ribbentrop, ministro de Estado alemán, va a París para rendir a Francia el homenaje de la renuncia por el Reich a sus aspiraciones coloniales? Pues se equivocan. Tenemos una cuestión por arreglar, y ratificamos que buscaremos arreglarla, tarde o temprano...»

Otros periódicos de Roma aconsejan a Francia que dé pruebas de «realismo político» y no se oponga inútilmente a las aspiraciones nacionales del pueblo italiano.

«Stampa», de Turín, escribe hoy: «El sentido de la justicia y el interés político siempre se unen. Si la política francesa no estuviera dominada por los prejuicios y el desdén, todo concurriría para hacer prevalecer la lógica y las ventajas que tiene, con la paz, la colaboración con Italia en el Norte de Africa.»

Celebraron en Córcega las manifestaciones de adhesión a Francia

AJACCIO, Córcega, diciembre 4. (Havas).—Grandes manifestaciones populares de lealtad a Francia tuvieron lugar hoy, domingo, en diversas ciudades y poblaciones del territorio corso.

La que se celebró en Ajaccio tuvo proporciones enormes. Cuando se disolvió la columna quedó restablecida la tranquilidad. Las autoridades, temiendo algún desmán de la multitud, montaron una guardia especial en el consulado de Italia, con gendarmes y guardia móviles. Todas las tropas permanecieron acuarteladas, en previsión de disturbios.

La prensa italiana persiste en reclamar Túnez, Córcega y Niza

ROMA, diciembre 4. (AP).—La prensa fascista continúa dando prominencia en sus editoriales a «las aspiraciones nacionales» no satisfechas, cuya enunciación hace días en la Cámara de los Diputados ha sido causa de tirantez en las relaciones entre este país y Francia.

El «Popolo di Roma» ha sido el periódico que ha hecho la más clara y más contundente explicación del clamor irredentista que ha motivado rozamientos entre Italia y Francia.

«El pueblo italiano —dice el periódico— no ha olvidado ninguno de los muchos males que ha sufrido en el pasado. No ha olvidado ni olvidará jamás que en Córcega se habla un dialecto italiano y que Túnez le ha sido robado.

«El pueblo italiano no ignora que Djibuti en sus manos tendría un enorme valor, porque es un puerto natural para una gran parte de Etiopía. El puerto es completamente inútil en manos de los franceses porque Italia puede crear un nuevo puerto y llevar a él todo el tráfico que ahora va a otras partes.

«El pueblo italiano, sobre todo, recuerda la ingratitud con que fué recompensado al finalizar la guerra por los terribles sacrificios que hizo.

«Dió las vidas de 640,000 jóvenes para salvar a Francia. Y cuando terminó la guerra se le negó hasta el millar de kilómetro del desierto africano.»

Además del protectorado francés de Túnez, la opinión pública italiana reclama Niza, Córcega y la costa de Djibuti.

Un artículo de Gayda en que expone antecedentes de la cuestión

Virginio Gayda, periodista fascista que refleja generalmente las ideas de Mussolini, niega las distintas interpretaciones que se han dado en el extranjero acerca de por qué Italia ha planteado ahora la cuestión irredentista.

Declara Gayda que es miopía decir que Mussolini intenta obtener ventajas para sí a causa de que su sociedad con Berlín ha funcionado hasta ahora principalmente a beneficio de Alemania.

El pueblo italiano, dice Gayda en «La Voce d.Italia», apoya sólidamente las aspiraciones fascistas que «tienen base nacional y fundamento histórico.»

«Ignorar esta verdad —declara— es persistir en el error que ha dominado el drama de Europa desde Versalles en 1918 hasta 1938.»

Italia tiene interés en Túnez, país rico en minerales y de gran fertilidad, desde 1862, y participó con la Gran Bretaña y Francia en 1869 en el triple control de las finanzas tunecinas.

En 1880 los italianos compraron un ferrocarril que unía a Túnez con Coletta, pero con anterioridad Inglaterra había dejado a Francia en libertad de acción en Túnez, a cambio del arriendo de Chipre.

Riñas entre soldados franceses e italianos en Shanghai

SHANGHAI, diciembre 5. (Lunes).—Tres policías franceses y un soldado de infantería de marina italiano resultaron heridos en un tiroteo que se registró esta madrugada cuando la policía trató de intervenir en una riña entre soldados y marineros de los dos gobiernos.

Siete marinos italianos fueron arrestados y han quedado encerrados en la cárcel militar francesa.

Después de cerrado el bar los italianos se retiraron a su cuartel y volvieron con refuerzos, riñendo con los marineros franceses.

La policía francesa entró en el establecimiento y trató de separarlos. Fué entonces cuando se inició el tiroteo entre la policía y los italianos.

Se restableció el orden después que los oficiales de marina italianos obligaron a sus soldados a acuartelarse.

Violenta manifestación de franceses contra los italianos, en Túnez

TUNEZ, diciembre 4. (AP).—Hubo hoy efusión de sangre en esta ciudad con motivo de una manifestación por parte de 500 franceses contra la aparente campaña de Italia por obtener participación en Túnez, protectorado francés del Norte de Africa.

La policía restauró el orden después de varias refriegas en las cuales hubo muchos heridos, sin que se pueda precisar cuántos.

Una librería italiana fué destruída cuando los amotinados rompieron las vidrieras, penetraron por ellas en el establecimiento y se apoderaron de libros y periódicos arrojándolos a la calle, donde otros manifestantes los rompían.

También fueron rotas las vidrieras de una oficina turística italiana y los manifestantes asaltaron igualmente la redacción del periódico «Fasciste Unione».

Quince personas fueron arrestadas durante la manifestación.

La policía asegura que entre los presos hay dos italianos que estaban armados, un anarquista italiano que llegó recientemente a Túnez procedente de España y el secretario del partido comunista de la capital.

Varios italianos que aparecieron en las calles llevando la insignia fascista en el saco se vieron obligados a quitársela a causa de la actitud de las turbas francesas.

La mayoría de los manifestantes, dicen las autoridades, son franceses, corsos y tunecinos. Los árabes no tomaron parte en ella.

Por las estrechas calles de la población se oían gritos de «¡Viva Francia!» y «Abajo Italia!», todo el tiempo que duró la manifestación.

Un proyectado ataque al consulado italiano se logró impedir gracias a la llegada de refuerzos de la policía.

M.E.C.D. 2016

E. UNIDOS PROPICIARA PAUTAS PARA LA OBTENCION DE AGUA POTABLE EN TODA LA AMERICA

SERA UN ACONTECIMIENTO ARTISTICO EL XXI SALON DE BELLAS ARTES

Enviarán trabajos ilustres artistas; se espera que sea una de los mejores salones

Premios valiosos y honoríficos a los triunfadores; el jurado estará compuesto por personas de valer. Se inaugurará en la primera quincena del mes de febrero

Con el mismo éxito de otros años, se espera que el vigésimo primer Salón de Bellas Artes abra sus puertas este año.

Este gran acontecimiento artístico y social tendrá efecto, según nos han informado, en el mes de febrero del entrante año de 1939 y tendrá su sede en los prestigiosos salones del Círculo de Bellas Artes, rincón amable y acogedor para los artistas, escritores y periodistas, y que está situado en la calle de Industria, al fondo del Capitolio Nacional.

Con esta noticia, prometedora para todos los artistas cubanos y extranjeros, así como para los amantes del arte en sus manifestaciones plásticas, acudimos recientemente al Círculo, donde el repórter fué recibido por el secretario de esa institución, el señor Gerardo González, que dedica a la misma todo su trabajo y sus mejores deseos.

—El Círculo de Bellas Artes—nos dice—constituído legalmente con el fin de contribuir a la afirmación y desenvolvimiento de las Bellas Artes de Cuba, mantiene, como uno de sus primordiales objetivos, la celebración anual de un Salón de Bellas Artes, y todos los años, desde su fundación, en fecha determinada, convoca a los artistas cubanos y extranjeros residentes en Cuba para que concurran con sus obras a ese Salón. Esta será la vigésima primera vez que el Círculo de Bellas Artes ofrece este acontecimiento, que sirve, entre otras cosas, para apreciar la labor de los consagrados y los adelantos de los que se están abriendo paso en el campo del arte.

«Nuncio de éxito—agrega—y seguridad de que serán muchos los que concurran a esta justa del talento lo es el hecho de que firman la solicitud de convocatoria personas de tan distinguida ejecutoria como el señor Juan E. Hernández Giró, presidente del Círculo de Bellas Artes; Antonio Sánchez Araujo, Esteban Betancourt, Vicente Pérez García y Jesús M. Casagrán, cada cual un especialista consumado en artes plásticas».

Requisitos para el envío de las obras

—El Salón de Bellas Artes se compondrá de las siguientes secciones: de pintura, de paisaje, de escultura, de dibujo y grabado y de arte decorativo.

«Las obras presentadas deberán ser originales y cada expositor no podrá enviar más de dos obras a cada una de las secciones correspondientes del Salón.

«La presentación de las obras—agrega—se verificará en el edificio social del Círculo de Bellas Artes por su autor o persona debidamente autorizada y cada artista, al enviar sus obras, acompañará una relación de las mismas, donde consignará el número, título, género y dimensiones de cada una de éstas, y otros requisitos de menor importancia. Asimismo, está obligado a declarar bajo su firma en la documentación que remita, si opta o no por los premios establecidos en esta convocatoria.

Premios a los vencedores

«El Círculo de Bellas Artes concederá tres medallas—de oro, plata y bronce—y tres menciones honoríficas, para cada una de las secciones que forman el Salón, quedando facultado el jurado calificador para otorgar o no dichas medallas, así como para ampliar o reducir el número de menciones honoríficas.

«Para la admisión y calificación de las obras comprendidas en las cinco secciones ya mencionadas, se constituirá un jurado integrado por un miembro del Círculo de Bellas Artes, uno de la Escuela Nacional de Bellas Artes de «San Alejandro», otro de la Academia Nacional de Artes y Letras, un miembro del Colegio Provincial de Arquitectos, y otro más que designarán los opositores.

«El jurado empezará a actuar al señalarse el plazo señalado para la presentación de obras al Salón, citado al efecto por el secretario general del Círculo, quien lo convocará nuevamente como calificador, para discernir las recompensas mencionadas. Las distintas recompensas serán otorgadas por absoluta mayoría de votos del jurado completo, y el voto en blanco será considerado en quien lo emita como deseo de que se declare desierto el premio disputado. Por otra parte, el fallo del Jurado será inapelable, y se levantará acta circunstanciada del mismo por el secretario general del Círculo.

Otros detalles de interés

Al concurrir los artistas con sus obras al Salón, quedan obligados a aceptar sin reparos las decisiones del jurado, tanto en las de calificaciones como en la colocación de las obras.

«El plazo para la admisión de obras será del 15 al 31 de enero de 1939, desde las nueve de la mañana hasta las once de la noche, y el Salón será inaugurado oficialmente en la segunda quincena del mes de febrero de ese año citado, a las nueve de la noche, con la concurrencia de las más altas autoridades de la nación.

«La víspera de la inauguración se verificará el «vernissage» para los expositores y los representantes de la prensa y desde el día siguiente al de la inauguración oficial quedará abierto libremente al público durante tres semanas consecutivas, desde las tres de la tarde a las nueve de la noche».

Existe entusiasmo para concurrir

Otros requisitos de menor importancia, de orden interior, nos fueron expuestos por el señor Gerardo González, que tiene en sus manos los hilos todos de la organización del XXI Salón de Bellas Artes, del que se espera que supere a todos los anteriores.

Una pregunta formula el periodista:

—¿Hay entusiasmo para concurrir al próximo Salón?

—Seguramente. Existe verdadero entusiasmo, no sólo entre los artistas jóvenes de la nueva promoción, ávidos siempre de lucir en público sus adelantos y conocimientos, sino que entre los mismos consagrados hay interés por este nuevo Salón, en que el público que asista podrá percatarse una vez más de nuestros valores en el campo del arte.

Así, pues, podemos decir que los amantes de estas fiestas intelectuales del arte están de plácemes. El XXI Salón de Bellas Artes jalonará una vez más el prestigio de la simpática institución de la calle de Industria, que ha podido mantener enhiesto su penacho a pesar del abandono oficial en que ha desenvuelto siempre sus actividades culturales.

Juzgarán hoy al que asesinó a su consorte

El fiscal pide para él la pena de muerte. Tres casos más por delitos de sangre

Son varios los juicios orales que tiene señalados la Sala Tercera de lo Criminal de la Audiencia para hoy lunes, uno de ellos de parricidio en el que pide el fiscal pena de muerte, y que por tanto será resuelto por tribunal de cinco Magistrados; los otros son de homicidio.

El de parricidio, es contra Belarmino Menéndez, quien el 24 de diciembre del pasado año, dió muerte a su esposa, Alejandrina Balsa, en la casa en que ella vivía con su madre, en el pueblo de Guira de Melena, ya que ambos esposos estaban separados por disgustos habidos entre ellos, quedándose él en esta capital a vivir a raíz del matrimonio y yéndose ella para la citada casa, donde Menéndez se personó el expresado día y simulando hacer las paces, al abrazarla la acometió con un cuchillo de punta que al efecto llevaba. El fiscal pide la expresada pena de muerte, apreciando en el delito de agravantes de uso de arma prohibida y morada de la víctima. La defensa está a cargo del doctor José Manuel Quintana, quien combate la calificación fiscal y aduce diversas circunstancias atenuantes en favor de su cliente.

Los de homicidio son los siguientes: contra Rafael Serrano, por la muerte de su suegro, Cándido Elejalde, en Alquízar, el 2 de julio de este año, por disgustos familiares. El Ministerio Público, que pide 20 años de reclusión, aprecia no solamente la agravante de ascendiente por afinidad de la víctima con respecto al procesado, sino la de desprecio al respeto que merecía el occiso. Defiende al encausado el doctor Radio Cremata.

Contra Estéban Torres, por la muerte de Bienvenido Vázquez, en la calle República, Guira de Melena, en noviembre del año último, a virtud de una fuerte discusión sostenida entre ambos. El fiscal estima que en el caso de autos concurre la agravante de uso de arma prohibida y las atenuantes de falta de provocación y agresión ilegítima, por lo que debe ser condenado Torres, a su juicio, a catorce años, ocho meses y un día de reclusión. La defensa está representada por el doctor Radio Cremata que alega la eximente absoluta de legítima defensa, sosteniendo que concurren los tres requisitos que la integran. De este juicio se ha celebrado ya una sesión.

Y contra Sergio Yester, por la muerte de José Manuel Losada Congil, el abril de este año, en la esquina de 23 y 12, donde ambos protagonistas tenían establecido un negocio de venta de flores. El fiscal pide para Yester, 20 años de reclusión, pues aprecia la agravante de uso de arma prohibida, como lo es la cuchilla que utilizó el procesado para privar de la vida a Losada; y el defensor, Dr. Carlos R. Menció, proclama la legítima defensa y consiguiente absolución

Tratan de reponer los antiestéticos carteles y vallas

Sería un grave daño para la temporada turística y haría de nuestra capital una feria

Casi en plena temporada de turismo, cuando la capital de Cuba debe ofrecer el más limpio y decoroso aspecto, se están realizando gestiones que realmente asombran, para permitir de nuevo que los lugares más céntricos y por donde han de discurrir los visitantes invernales, se llenen nuevamente de adefesios anunciadores; esto es, para que la ciudad capitalina ofrezca todo el aspecto de una feria gitana. Se pretende la derogación del oportuno Decreto número 2327 de octubre del año en curso, que impedía el atentado a la estética urbana.

Por este decreto quedó prohibida la colocación de vallas, tableros, cartelones, pasquines o letreros anunciadores en las inmediaciones de las curvas de las carreteras, intercesiones de caminos públicos, cruceros de vías férreas y dentro de una zona de 50 metros de ancho a cada lado de toda carretera o camino público; así como la colocación de deplorables letreros comerciales y vallas anunciadoras en los sitios y monumentos históricos y en los lugares declarados de interés turístico.

Existen, pues, infinidad de lugares donde colocar esos cartelones pintarrajeados, sin necesidad de atentar a la belleza de los paisajes ni a la estética rural o urbana. No obstante se está librando una verdadera batalla para echar abajo el decreto que justificaron plenamente, con altas razones de interés nacional, sus firmantes, el Secretario de Obras Públicas, Ingeniero Ruiz Williams, y el señor Presidente de la República, doctor Laredo Bru.

Lejos de atenderse a tan absurda petición y tomar en cuenta siquiera esa solicitud de abolición del decreto, lo que corresponde hacer es obligar enérgicamente a respetarlo, imponiendo las sanciones correspondientes a los desconsiderados y a los faltos de ética, que posponen los atractivos de la Naturaleza, que es de las pocas cosas que Cuba puede ofrecer al turista, por sacar adelante mezquinos intereses. Cuba y sus bellezas naturales están primero. Sobre todo, cuando los señores fijadores de carteles tienen infinidad de lugares donde situarlos sin dañar esa belleza.

Confeccionado por Comercio el censo de las industrias domésticas de la República

Es una obra de carácter estadístico-social, con trece secciones y se ve en ella el concurso prestado por la industria doméstica al desarrollo de la riqueza cubana. Su distribución es gratuita

El Secretario de Comercio, recibió ayer a última hora, de manos del Director de Comercio, el primer Censo de Industrias Domésticas realizado en nuestro País. Este trabajo estadístico que cubre todo el Territorio de la República es el primero que se ha confeccionado en dicha Secretaría y obedece a las normas y orientaciones enunciadas por el doctor Buttari en su plan de trabajo al tomar posesión del Departamento. El doctor Clark ha dirigido personalmente la preparación de este interesante trabajo que será entregado inmediatamente a la imprenta para su publicación. Se trata de una obra que tiene un carácter estadístico y social y que será distribuída gratuitamente por la Secretaría de Comercio.

Objeto del Censo de Industrias domésticas

El objeto del Censo de Industrias Domésticas no es, de índole policíaca, sino estadístico y social. Nutrido por los casos comerciales de carácter familiar, señalados en el Artículo III del Decreto-Ley 163 de 21 de agosto de 1935, no implica su formación, sin embargo, un propósito meramente fiscalizador, sino que constituye un método de investigación clasificada, proyectado hacia el mejoramiento de la Industria y del Comercio en general. Sin proceder a la constitución del Censo de Industrias Domésticas, sería imposible determinar las particularidades de un sistema embrionario industrial, donde posiblemente descansan progresiones futuras de importancia, extraídas de la experiencia y de la laboriosidad individual o familiar, siempre dignas de estímulo donde quiera que se produzcan, porque revelan el ánimo de trabajo honrado entre los habitantes del país. Además, el Censo de Industrias Domésticas verifica, precisamente, el número de personas o familias empeñadas en el desarrollo de líneas clasificadas de comercio, y muestra el porcentaje, en cada caso, de los que se procuran la subsistencia mediante labores a veces primitivas, cooperando de este modo, en valiente y abnegada lucha por la vida, a aliviar el grave problema que para el Estado significa el desempleo, con sus derivaciones alarmantemente actuales en el orden social.

La Industria Doméstica como factor Nacional

Cuba se abre penosamente el paso en el campo industrial. En fecha bien reciente todavía, la importación industrial congestionaba nuestro mercado a precios elevadamente remunerativos para los países industriales del Viejo y del Nuevo Mundo. El cubano, con excepción de las tareas de aguja en el hogar, permanecía casi indiferente frente a la producción exterior, por cuyos canales egresaban fuertes sumas de dinero al extranjero. Hoy la perspectiva ha cambiado notablemente. Y no nos parece ajena a ese desenvolvimiento colectivo, el tipo de industria casera o familiar, sino más bien su precursora, su humilde aliada, leal, permanente, firme, a despecho de un Arancel colonial en vigor hasta el año de 1927, y de otros factores de carácter internacional, nada propicios al desarrollo económico de Cuba.

No puede considerarse, por ello, a la industria doméstica como anarquizadora de las disciplinas industriales modernas, toda vez que en sus afanes se han inspirado grandes empresas y de su paciente voluntad han emanado reformas substanciales en el criterio económico del Estado que hoy respaldan actividades prósperas, los cuales, de otro modo, no subsistirían.

Posibilidades del Censo de Industrias Domésticas

El doctor Edgardo Buttari tiene la satifacción de poder ofrecer al público y al Gobierno, el presente trabajo que es resultado de una labor ardua pero útil, donde el Censo de Industrias Domésticas se muestra terminado mediante el concurso eficaz, técnico, laborioso y entusiasta del señor Ismael Clark, y de cuantos han intervenido en su confección habiendo trabajado para lograr su terminación hasta horas extraordinarias. Y espera que de este índice humilde de actividades cubanas domésticas, a tenor con los instrumentos de crédito Nacionales cuya creación parece próxima, nazca un Directorio Industrial de poderosos recursos económicos capaz de satisfacer, con éxito, todas las necesidades del país, y realizado sobre bases científicas, como se hace en los países más adelantados.

Materias que contiene el Censo de Industrias Domésticas

El Censo de Industrias Domésticas, contiene las siguientes materias:

1:—Preámbulo.—Objeto del Censo de Industrias Domésticas. La Industria Doméstica como factor nacional. Posibilidades del Censo de Industrias Domésticas. 2:—Decreto Ley 163 de 21 de agosto de 1935 que crea los Registros Industriales. 4: Reglamento: (Decreto 281 de 18 de enero de 1937). 5: Relación de lugares en los que existen inscriptos en el Registro Especial. 6: Relación por conceptos determinada en el año. 7: Estadísticas. 8: Gráficas. 9: Indice dividido en seis secciones correspondientes a las provincias, de los inscriptos en el Registro Especial; por orden alfabético. 10: Relación alfabética de los conceptos de las solicitudes de inscripción en el Registro Especial; denegadas. 11: Depuración que sufrirá el Registro Especial. 12: Nuevo Reglamento para reprimir el clandestinaje mercantil de acuerdo con las disposiciones del Código de Defensa Social. 13: Indice numérico de las inscripciones en el Registro Especial, según su importancia, especificando el concepto. c) Indice de cuadros estadísticos por orden numérico correlativo. d) Indice de gráficas por orden numérico correlativo. e) Indice general.

Han comenzado ya las obras para construír el Palacio de Justicia en Santiago de Cuba

Inspeccionó el Secretario de Obras Públicas el bacheo de las calles. Una queja de los choferes de Nuevitas. Un informe sobre las rutas turísticas de nuestra provincia

Acompañado del Director General de Obras Públicas señor Fernández Nethol y del ingeniero Eduardo Gastón, Jefe de la Ciudad, el Secretario señor Ruiz Williams inspeccionó los trabajos realizados, entre los que figuran la reconstrucción total de 27 cuadras de otras tantas calles, además de los trabajos de bacheo en otras muchas.

Estos trabajos, que cuando menos han costado mil doscientos pesos el tramo, han salido a un promedio de setecientos pesos.

Con el nuevo cédito concedido se proseguirán en mayor escala las obras de reparación de calles de acuerdo con el nuevo plan adoptado, ejecutando las obras en aquellos lugares que mayor beneficio rindan al tránsito rodado y que favorezcan, por lo tanto, la circulación, así en la urbe como en los barrios exteriores.

Un informe sobre las rutas turísticas, del Jefe del Distrito

Por el Secretario de Obras Públicas, ingeniero Enrique Ruiz Williams, que siempre ha laborado por el servicio de turismo Nacional y extranjero, y que con vistas a ese gran beneficio para la nación, ha recomendado el trazado de importantes obras en toda la República, dispuso que por el Distrito de la Habana se le rindiera un informe detallado de las rutas turísticas que hoy que reparar en esta provincia. En consecuencia, el ingeniro Jorge Luis Echarte le presentó la siguiente nota pormenorizada de las carreteras frecuentadas por el turismo.

Ruta de Guanabacoa a Managua, el tramo al Cotorro, en el que hay que invertir $4,857.11.

Calle de Máximo Gómez, a las de Quintín Banderas y Martí, en Guanabacoa, en la que urge reparar 1,500 metros cuadrados de superficie de desgaste, con un costo de $1.310.40.

Carretera de Guanabacoa a Regla, entre la ruta a dicha villa, y de Regla a Casa Blanca, para pequeñas obras de bacheo, $175.39.

Carretera de Guanabacoa al Castillo del Morro y de Regla a Casa Blanca, reconstrucción general tres mil 815 pesos con 23 centavos.

Ruta de Casa Blanca a Guanabacoa, gastos diversos, $129.92.

Carretera de Casa Blanca a la Cabana, pequeños bacheos, $52.08.

Ruta de Guanabacoa a Cojímar, kilómetro 1 al 5, en el que hay que hacer 8,.00 metros cuadrados de bacheo con Macadam, y 15,500 metros cuadrados, de riego asfáltico superficial, con un presupuesto de tres mil 944 pesos con 71 centavos.

Como oportunamente anunciamos, el presupuesto de estos trabajos asciende a la cantidad de catorce mil 788 pesos con 89 centavos.

Con vista del informe del Jefe del Distrito de la Habana, y teniendo en cuenta lo próximo de la temporada turística, el Secretario Ruiz Williams ha dispuesto que los trabajos en cuestión se comiencen con cargo a los $5,000 que apropió al efecto, transfiriendo de acuerdo con lo dispuesto en el Artículo 2o del Decreto 2131 de 11 de octubre de 1938, con carácter reintegrable para «Obras de Reparación de Vías Turísticas de la Cuidad de la Habana y sus Alrededores», la cantidad de dos mil 500 pesos consignados en dicho Decreto con destino a otras atenciones, y otro tanto de sobrantes.

La cantidad apropiada para obras públicas será aminorada en un 5 por ciento que se destina a personal, y en un 7 por ciento para la adquisición de nuevos equipos. Todas las obras se ejecutarán por administración. El Distrito de la Habana podrá realizar trabajos a destajo cuando lo estime conveniente.

La aportación de particulares

Y hay un detalle que elogiar en este aspecto, —nos informó el propio señor Echarte—, y es que la mitad del presupuesto total, o sean más de siete mil pesos, será aportado por la «Asociación de Vecinos de Guanabacoa, Villa María y Santa María del Rosario, Pro Turismo».

Han comenzado las obras del Palacio de Justica, en Oriente

En la Secretaría de Obras Públicas se ha recibido un telegrama del Jefe del Distrito de Oriente, informando del comienzo de las obras del Palacio de Justicia en Santiago de Cuba.

Una queja de los choferes de Nuevitas

El Secretario de Obras Públicas estudia una queja de los choferes de Nuevitas, formulada al señor Presidente de la República, porque el Jefe de aquel Distrito, se opone a que una compañía cubana de cemento cruce un chucho para conectar con la carretera que se estaba construyendo entre aquella localidad y Puerto Tarafa. Dicen que esa medida les perjudica, y que con ella se tiende a beneficiar a la Compañía de Ferrocarriles.

Dicha ruta se halla paralizada por falta de crédito. Sobre la queja citada se está haciendo la debida investigación.

La ruta de Cárdenas a Martí

Ha informado el ingeniero Vizcaíno sobre el adelanto de los trabajos de la carretera de Cárdenas a Martí, por Máximo Gómez. Hay tramos ya terminados.

Como se recordará esta vía de comunicación de suma importancia, se hace con fondos particulares y del Estado, siendo supervisados los trabajos por una Comisión local que radica en Cárdenas, estando a cargo de las obras el Jefe de la División ingeniero Vizcaíno.

SEGUNDO CONCURSO NACIONAL DE ANUNCIOS CUBANOS

convocado por la

ASOCIACION DE ANUNCIANTES • DE CUBA •

LA ASOCIACION DE ANUNCIANTES DE CUBA, en cumplimiento de sus estatutos, que la obligan a estimular el alto nivel de todos los medios de publicidad, convoca a todas las firmas anunciadoras de esta República, **SEAN O NO MIEMBROS DE ESTA ASOCIACION,** al **SEGUNDO** Concurso Nacional de Anuncios Cubanos, de Prensa y Carteles, que comprende todos los anuncios publicados durante 1938.

SEÑOR ANUNCIANTE

SOLICITE DE LA A. A. C. LAS BASES COMPLETAS DEL SEGUNDO CONCURSO NACIONAL DE ANUNCIOS CUBANOS

OFICINAS: CUBA 345. TELEFONO: M-9038

286 alumnos cursan sus estudios en las Granjas Agrícolas

Reina entusiasmo por obtener mayores conocimientos sobre la agricultura en nuestro país

El señor Miguel A. Valdivia, inspector de los Centros de Enseñanza Agrícola, ha informado al Secretario del ramo, ingeniero García Montes, del resultado de su visita a dichos centros, los cuales están siendo reorganizados de acuerdo con la ley de 15 de diciembre de 1937, modificada por la de 9 de febrero de 1938.

Durante el pasado mes tomaron posesión de sus cargos los nuevos directores nombrados al amparo de esa última ley y que proceden del cuerpo de Cultura del Ejército Constitucional.

Agregó el señor Valdivia que las citadas Escuelas han iniciado el presente curso escolar con un número de alumnos internos mayor que en cualquier otro momento, a pesar del reajuste últimamente realizado. He aquí los que son, por escuelas:

Pinar del Río, 42; Habana, 48; Matanzas, 45; Santa Clara, 40; Camagüey, 36, y Santiago de Cuba, 43. Además algunas escuelas tienen alumnos externos en la siguiente proporción: Pinar del Río, 14; Habana, 19; Camagüey, 8, y Santiago de Cuba, 34.

Frutos importados

Durante el pasado día 29 fueron importados por el puerto de La Habana 14,912 bultos de frutos y vegetales, distribuídos en la forma siguiente: 6,500 sacos de arroz; 375 de frijoles; 1,000 de ajos; 2,400 de cebollas; 402 de chícharos; 370 de trigo; 19 de especias; 14 de semillas; 150 de garbanzos; 50 de alimentos para aves; 100 de alimentos para ganado; 2,615 bultos de frutas frescas; 637 bultos de frutas secas; 200 de vegetales frescos; 44 de vegetales secos; 34 fardos de árboles de Navidad y dos bultos de productos medicinales.

Títulos expedidos

El Subsecretario de Agricultura, doctor Gustavo E. Perea, ha firmado los siguientes títulos expedidos por el Negociado de Registro Pecuario y Marcas de Ganado.

Mario Martínez Sousa, de la provincia de Matanzas.

Francisco Vázquez, Gaspar Guevara Sarduy y Javier García Rodríguez, de la provincia de Santa Clara.

Modesto Borroto López, Marcelino Lugo, Ramón García Queada y Antonio Hernández y Hernández, de la provincia de Camagüey.

Angel Rodríguez González, de la provincia de Oriente.

Marcas de ganado

Han solicitado marcas como ganaderos me ores los señores Pedro Cléjer Petitón, Filiberto Rodríguez, Juan Casas Sarmiento, Enrique González Almanza, Víctor Serrú, Agustín Benítez, Amado López, José López, Silvestre Sotolongo y Francisco Estévez.

Y como ganaderos mayores, los señores Tomás Mamacho Polo y José Alvarez Miranda.

QUEMADURAS DE GRAVEDAD

Pedro Jiménez Martínez, de 59 años de edad y vecino del asilo «Gneral Peraza», en Casa Blanca, sufrió quemaduras de carácer grave, al volcársele encima una lata que contenía agua hirviendo.

Estúdiase la legislación para menores

Lo ha iniciado ya el Consejo de Defensa Social. Medidas contra la niñez delincuente

Ha tenido efecto ya la primera sesión de la comisión encargada del proyecto de legislación sobre tratamiento de menores delincuentes y peligrosos y la creación de tribunales especiales de menores. La sesión fué en el local que ocupa el Consejo Superior de Defensa Social en la Secretaría de Gobernación.

Integran la comisión los señores Dr. Miguel Angel Céspedes, subsecretario de Justicia; Dr. Arístides Sosa de Quesada, Dr. Diego Vicente Tejera, Magistrado del Tribunal Supremo; Dr. Antonio de la Riva, Director de Beneficencia; Dr. Pedro Palma, Dres. Guillermo Portela, Armando M. Raggi y R. Castro Bachiller y la Dra. Coralia Paneque, miembros del Consejo Superior citado. Oportunamente se conocerán los trabajos llevados a cabo por dicha comisión.

La destitución del Presidente del Ayuntamiento de Cárdenas

Se recibió un telegrama en la Secretaría de Gobernación, procedente de Cárdenas, dando cuenta de que el Consistorio había ratificado la destitución del Presidente del Ayuntamiento de allí, Sr. José Junco, así como la designación del que lo sustituye Sr. Balbis. Oportunamente el Dr. Colete, delegado que representó al Secretario de Gobernación, Dr. Joaquín Ochotorena, en dicho acto, le informará sobre el mismo.

Varios acuerdos aprobados

El Secretario de Gobernación, Dr. Ochotorena, ha confirmado los siguientes acuerdos:

El del Ayuntamiento de Mayarí que dispone la no inscripción en el Registro de Serventías de los caminos números 1,850 y 1.857; el primero por haber resuelto los tribunales la no existencia de él, y el segundo por ser servidumbre privada.

El del Ayuntamiento de Rancho Veloz, sobre urbanización de la playa La Panchita; el de la Habana, que dispuso contribuir con 1.650:00 para premios del concurso de Maternidad y Homicultura; y el de Guanabacoa, por el que se aceptaron las renuncias presentadas por los señores Santos Reyes Ramos y Carlos García Martínez, de los cargos que ocupaban de Presidente y Secretario de la expresada Corporación, respectivamente, designándose a los señores Ceferino Mesa y Eladio Granados para sustituirlos.

A los devotos de San Juan Bosco

Nos complacemos en comunicar a los innumerables devotos de San Juan Bosco, que el martes 6 del actual, se celebra el «Segundo», de los Nueve solemnes Martes, que a Don Bosco se dedican en preparación a su fiesta anual del 31 de enero de 1939.

El programa de este martes es el siguiente:

Misa de Comunión a las 7.15 a.m.

A las 8, Misa de ejercicio y veneración de la Reliquia insigne de San Juan Bosco.

A las 9, Misa cantada.

A las 5 p. m., exposición, estación, Rosario, ejercicio, lectura de gracias y favores, cánticos, sermón por el reputado orador sagrado R. P. Basilio Jiménez, O. P., bendición eucarística y veneración de la Reliquia insigne de San Juan Bosco, durante la cual se cantará por el pueblo el Himno del maestro salesiano P. Pagella.

ARROLLADA POR UN TRANVIA

María Mesa Soto, vecina de Aguiar 207, sufrió lesiones de carácter menos grave, al ser arrollada en Tejadillo y Aguiar por el tranvía 428, que manejaba el motorista A. Delgado.

N. GELATS y Cía.

Habana. BANQUEROS Aguiar 106-108

Vendemos cheques de Viajeros
Pagaderos en todas partes del mundo
y Cartas de Crédito Circulares
en las mejores condiciones.

"SECCION DE CAJA DE AHORROS"

Cambios de impresiones de sus técnicos con los de los países hispanoamericanos

Debe establecerse en las universidades la especialización de los estudios sobre ingeniería sanitaria, de importancia para el desarrollo higiénico de los pueblos y las vivienda

Muchos asuntos de gran trascendencia se trataron en la última Conferencia Panamericana celebrada recientemente en Bogotá, Colombia, de algunos de los cuales hemos tratado con anterioridad; y para completar nuestras informaciones, daremos a conocer importantes resoluciones y recomendaciones finales acordadas en la sesión de clausura.

Organización sanitaria

Tomando en cuenta los adelantos ya realizados en organización sanitaria por diversos países, reitera las recomendaciones expresadas en conferencias anteriores acerca de la coordinación de todas las actividades de orden sanitario bajo una orientación técnica. Reitera, igualmente, las recomendaciones que sobre selección, estabilidad, ascensos por escalafón y remuneración justa del personal sanitario he han hecho en conferencias anteriores.

Carrera sanitaria

Hace votos por que en los países donde no existe la carrera de higienista, se establezca sobre la base de la competencia y previa la fundación de escuelas de higiene destinadas a la especialización de los médicos y a la educación de los funcionarios públicos.

Sanidad marítima y aérea

Recomienda que la Oficina Sanitaria Panamericana designe una comisión especial para que se aboque al estudio de todo lo relativo a patentes de sanidad en las Repúblicas Americanas. Recomienda a la Oficina Sanitaria Panamericana que estudie los medios de facilitar a los países de América el empleo de recursos eficientes y económicos para el tratamiento sanitario de los buques. Y, reconociendo la importancia que ya reviste y que continuará revistiendo la navegación aérea desde el punto de vista de la sanidad internacional, recomienda el nombramiento por la Oficina Sanitaria Panamericana de una comisión encargada de estudiar y revisar las disposiciones vigentes hoy día sobre el asunto, a fin de agregarlos al Código Sanitario Panamericano.

Enfermeras y visitadoras

Recomienda se cree, donde no exista, y se amplíe, en donde funcione, la institución de enfermeras visitadoras en los servicios públicos de higiene.

Biodemografía

Recomienda a los países representados en la Oficina Sanitaria Panamericana que se generalice la práctica de tener el servicio de estadística vital en los departamentos de salubridad pública.

Farmacopea

Recomienda a los países de América que no cuenten con farmacopea nacional, que siguiendo el ejemplo dado por varias naciones del Continente, adopten, si lo juzgan conveniente, la Farmacopea de los Estados Unidos de Norte América, edición española, como medida benéfica para la uniformidad del control sobre los productos medicinales.

Institutos de Salud Pública

Convencida de la importancia que tiene para asegurar los progresos sanitarios de los países de América, el desarrollo de institutos de enfermedades que interesan a la salud pública, con fines de investigación y enseñanza, recomienda a los países que todavía no los tengan, su pronta fundación, ateniéndose en cuanto fuere posible a las normas de la Oficina Sanitaria Panamericana, de acuerdo con la Resolución aprobada por la Novena Conferencia.

Exposición Internacional de Higiene

Recomienda a los gobiernos que preparen para la próxima conferencia Sanitaria Panamericana —que ha de celebrarse en Río de Janeiro, Brasil— el mayor material posible para una exposición internacional de higiene en la que se demuestren los avances obtenidos por los diversos países en la lucha contra las enfermedades y se pongan de manifiesto los más eficaces métodos para educación y propaganda sanitaria.

Museo sanitario

Presenta un voto de sincera felicitación y aplauso a la Dirección General de Sanidad de Chile por haber traído a la Décima Conferencia un valioso museo sanitario y un excelente material para la exposición de higiene y expresa igualmente al Uruguay la complacencia con que ha visto los cuadros murales traídos a la mencionada exposición.

Seguro social

Consigna el agrado con que ha sido las exposiciones de los legados de varios países sobre los resultados obtenidos por medio del seguro social, reconoce los beneficios efectos de esta medida y pone a la consideración de los gobiernos donde no esté establecido, el estudio y la iniciación de dicho medio de defensa sanitaria colectiva.

Alimentación y nutrición

Expresa su complacencia por los trabajos e informes presentados por la Comisión de Alimentación de la Oficina Sanitaria Panamericana y las delegaciones de varios países aconseja que se establezca esta Comisión sobre una base permanente, insta a las autoridades de las repúblicas americanas a que presten consideración muy detenida a las recomendaciones y conclusiones que aparecen en el informe de la Comisión y recomienda a los servicios de sanidad de los países de América que continúen e intensifiquen su labor en nutrición y alimentación como actividades de salud pública.

Pautas para el agua potable

Acuerda que es de especial interés para el saneamiento de las aguas potables de los diversos países establecer pautas o standards que comprendan los requisitos mínimos a que deban estar sujetas las aguas que se destinan al consumo humano, tanto desde el punto de vista bacteriológico, como físico y químico. Con miras a dar forma a este acuerdo, recomienda a la Oficina Panamericana de Washington que propicie el entendimiento de sus técnicos con los de los diversos países, al efecto de formular dichos «standards» y redactar cuanto antes le sea posible un manual de instrucciones que sirva para fijar el criterio de los higienistas en los problemas del agua potable.

Conferencia de ingenieros sanitarios

Teniendo en cuenta la conveniencia de armonizar los procedimientos seguidos en obras de saneamiento a cargo de los departamentos de ingeniería sanitaria, la Conferencia recomienda la celebración de una Conferencia Panamericana de los Ingenieros Sanitarios de los diversos departamentos de sanidad de los americanos, conferencia que deberá celebrarse bajo los auspicios de la Oficina Sanitaria Panamericana de Washington.

Expresa, igualmente, su anhelo de que en los países en donde no exista el estudio de la especialización de la ingeniería sanitaria, se establezca cuanto antes por las universidades para contribuir de este modo a la formación del personal técnico de ingeniería sanitaria.

Viviendas higiénicas

Deja constancia del progreso realizado por los países del Continente en la edificación de viviendas populares, salubres y baratas, aplaude la realización que es garantía para el mejoramiento de la población americana y recomienda, finalmente, que se prosiga en tan fecunda labor de incalculable beneficio sanitario.

Próximamente daremos a conocer otros importantes acuerdos tomados en la referida Conferencia de Bogotá, acuerdos que no han sido divulgados aún.

THE BOSTON SURETY COMPANY, S. A.

Garantía en Bonos de la República.

FIANZAS EN GENERAL

Manzana de Gómez.
Dptos. 365-368. Habana
Telfs. A-6204, M-2517
Cable: AVIEITES.
Telégrafo: BOSCO.

OMNIBUS DE CAMAGÜEY

LOS MEJORES DE CUBA

AVISO AL PUBLICO

Rebaja de un 20 por ciento en los precios de Tarifa, exclusivamente durante el mes de Noviembre.

PRECIOS QUE RESULTAN

ENTRE	Y	IDA	IDA Y REGRESO
Habana	Matanzas	$ 0.55	$ 0.85
"	Colón	1.00	1.55
"	Santa Clara	1.60	2.40
"	Ciego de Avila	2.40	3.60
"	Camagüey	2.95	4.45
"	Holguín	4.00	6.00
"	Bayamo	4.40	6.60
"	Santiago	5.05	7.60

APROVECHE LA OPORTUNIDAD DE VIAJAR EN LA MEJOR EMPRESA DE TRANSPORTE DE CUBA PAGANDO UN PRECIO DE UN SERVICIO CORRIENTE.

CHASSIS MACK ESPECIALES PARA OMNIBUS.—FRENOS DE AIRE.—ASIENTOS RECLINABLES.—PERSONAL EXPERTO.—

EXPRESO con servicio de entrega inmediata para paquetería pequeña en toda la República.

INFORMES por los Teléfonos M-1715 y M-4838.

M.E.C.D. 2016

PREOCUPA A LA SOCIEDAD DE LAS NACIONES EL PARO DE LOS INTELECTUALES EN TODO EL MUNDO

EXENTO DE PARTIDARISMO EL INSTITUTO DE ORIENTACION ECONOMICA

Trátase de crear un centro que responda a necesidades efectivas de la República

Una vez que esté revisado el decreto que le da vida será sometido a la consideración de la Junta Nacional de Comercio. Una medida en beneficio de los financistas

En la última sesión celebrada por la Junta Nacional de Comercio quedó aprobada la creación del Instituto de Orientación Económica, a propuesta del Dr. Buttari Secretario de Comercio. Este organismo estará patrocinado por el Gobierno.

El Decreto creándolo quedará terminado de un momento a otro, pues en la actualidad lo está revisando el propio Dr. Buttari para someterlo a la consideración de la mencionada Junta Nacional de Comercio.

Podemos anticipar que distinguidas personalidades dedicadas a los estudios económicos y sociales formarán parte del referido Instituto, y que su nombramiento no responderá a tendencia política o ideología determinada, pues el propio Secretario de Comercio ha declarado que el Instituto de Orientación Económica será ajeno a todo interés partidarista o de grupo.

Esta acertada iniciativa del doctor Buttari, que no solamente se preocupa de que no se vulneren las leyes de su Depártamento sino también del futuro del país, para lo cual ha creado este instrumento de cultura económica y social pronto será una realidad tangible.

Las fianzas de Compañías autorizadas por Comercio deben ser admitidas

Recientemente el Sr. Martín Pérez Alonso, como Director de la Compañía de Fianzas «General Surety Company S. A.», dirigió un escrito al Secretario de Comercio doctor Buttari, solicitando que por el Departamento correspondiente de dicha Dependencia se le evacuara la siguiente consulta: Si existe alguna disposición legal que, derogando o modificando lo dispuesto en la orden Militar número 97 de 30 de Junio de 1899, autorice la no admisión de las pólizas expedidas por las Compañías de Fianzas legalmente habilitadas, para garantizar la licitación y adjudicación en subastas para suministros de materiales y contratación de servicios del Estado, la Provincia o el Municipio; o si, por el contrario, es imperativa y obligatoria la admisión de las mencionadas pólizas en las ya citadas subastas de suministros y de servicios.»

Pasado el escrito a la Dirección de Seguros, y previos los dictámenes que fueron emitidos tanto por este Departamento, como por la Consultoría Legal, el Secretario de Comercio, doctor Buttari, firmó la correspondiente resolución, y por la cual se evacuan la consulta formulada por el señor Pérez Alonso, Dicha resolución, en su parte dispositiva dice lo siguiente:

«Que a juicio del exponente debe evacuarse la consulta formulada por el señor Martín Pérez Alonso, en su carácter de Director General de la compañía de fianzas titulada «General Surety Company S. A.», por su escrito de fecha 29 de agosto, en el sentido de que en opinión de este Centro, y conforme a lo dispuesto en el Art. 3ro. de la Orden Militar número 97 de 30 de Junio de 1839, en relación con lo establecido en el Decreto-Ley 639 de 1934 y el Art. 416 de la Ley Orgánica del Poder Ejecutivo, es obligatoria la admisión de pólizas de fianzas, por las autoridades administrativas y judiciales, siempre que procedan de compañías de fianzas legalmente autorizadas por la Secretaría de Comercio, y en todos los casos en que por la Ley sea exigible su constitución, incluso para garantizar la licitación en subastas para suministros de material y contratación de servicios del Estado, la Provincia o el Municipio; con excepción de las fianzas para garantizar la licitación y contratación de obras públicas, a que se refiere el Decreto-Ley número 639 de 1934, y las exigidas a los inmigrantes por el Decreto número 2895 de 24 de Octubre de 1936, tal como quedó modificado por el Decreto 1021 de 23 de enero de 1937, publicado en la Gaceta Oficial de 31 de Marzo de 1937.

«Que se transcriba al consultante, en lo pertinente, el presente dictamen como resultado de la consulta formulada; publicándose además, en la Revista de Comercio.

«Que no procede se cursen comunicaciones a las autoridades judiciales, por cuanto que en el presente caso sólo se trata de una consulta evacuada por esta Secretaría, y además porque, conforme lo ha declarado el Tribunal Supremo, es función de los Tribunales de Justicia la aplicación de las Leyes y a ellos corresponde exclusivamente, cuando tal función ejercen la inteligencia de las mismas, principio que se quebrantaría si por la Administración se pretendiera trazarles normas a dichos Tribunales, en cuanto a la interpretación de la Orden Militar número 97 de 30 de Junio de 1899 y demás textos legales que se citan en el dictamen.»

Rendido el informe sobre el Congreso Minero de Oriente

Allí se adoptaron acuerdos en previsión de accidentes. El problema de seguro obrero

Ha sido elevado un minucioso informe al Secretario del Trabajo por los Ingenieros Alberto Quadreny y Claudio Santa Cruz de Oviedo, los cuales, en la reciente Convención Minera celebrada en Santiago de Cuba, representaron a dicho departamento.

El Ingeniero Santa Cruz de Oviedo formó parte de las comisiones de Información y Tramitación y Asuntos Sociales. El Ingeniero Quadreny estuvo en las comisiones de Publicidad, Propaganda y Asuntos Sociales del Cromo, del Petróleo y de Economía.

Inspectores para medidas preventivas

El Ingeniero Santa Cruz de Oviedo pidió la designación de Inspectores para comprobar medidas preventivas contra accidentes del Trabajo, quienes deberán instruir a los obreros y empleados de las minas antes de realizar visita de inspección. Señaló asimismo la necesidad de reducir las primas de pólizas en los seguros obreros en las minas donde sean eficaces las medidas de precaución y que se establezca la debida diferencia en la clasificación de riesgos de las labores a cielo abierto y las subterráneas, con objeto del cobro de las primas del seguro obrero.

Ponencia sobre asuntos económicos

El Ingeniero Alberto Quadreny presentó una ponencia acerca de los asuntos económicos, técnicos y fiscales, extendiéndose en consideraciones en relación a la minería cubana, por la cual propuso laborar intensamente.

Se tomó el acuerdo de felicitar a los Ingenieros Delegados del Secretario del Trabajo.

HURTO DE UN REVOLVER

José Martín Urrutia, dueño de la armería, situada en Lamparilla y Cuba, denunció a la policía, que de su comercio le hurtaron un revólver que le había sido entregado para su arreglo, estimando su valor en 30 pesos.

VIGOR Y MUSCULO

Famoso por más de cuarenta años, Ceregen, fórmula mejorada de CEREBRINA ULRICI es un fortificante que recomiendan los médicos, por que es alimento concentrado para dar energía mental y vigor muscular.

Prominentes médicos recomiendan Ceregen

PARA LA CONVALECENCIA NEURASTENIA DEBILIDAD SEXUAI AGOTAMIEMTO CEREBRO y NERVIOS DOLORES Periódicos

CEREGEN

Fórmula Mejorada de CEREBRINA ULRICI

Gratis. A solicitud enviaremos interesante folleto y una linda acuarela. ULRICI, 233 West 14th St., Nueva York, N. Y. DM-11

Dictaminarán los medicos si está demente el joven Viera, que mató a su novia e hirió a los padres

El agresor se abstuvo de declarar y será procesado hoy. Viera compró días antes el revólver para matar a la joven y al padre, que se oponía a las relaciones

El Juez de Instrucción de la Sección Quinta, doctor López Centellas, acompañado del Secretario Judicial doctor Mas Cayado y del oficial señor Unanue, se constituyó ayer tarde en la sala de penados del hospital «Calixto García», al objeto de instruir de cargos al joven Gustavo Adolfo Viera y Montes de Oca, de 22 años, estudiante y vecino de Jesús del Monte número 1204, que en la noche del pasado sábado, en un rapto de locura, según se cree, se presentó armado de un revólver en el domicilio de su prometida la señorita Ana Rojas Manzini, de 19 años y vecina de Jesús del Monte número 1210, haciéndole dos disparos, que le produjeron heridas en el lado izquierdo del pecho en la cabeza, a causa de las cuales falleció momentos después, y causándole heridas graves, también por disparos, a los padres de dicha joven, nombrados Joaquín Rojas Castañeda, de 47 años, Dulce María Manzini, que se encuentran actualmente recluídos en el hospital de Emergencia.

No obstante haber informado los médicos del hospital «Calixto García» al doctor López Centellas que había desaparecido en el agresor el estado de lipotimia en que se encontraba la noche anterior, siendo en aquellos momentos su estado normal, el acusado, al ser interragado por dicho funcionario, contestó con incoherencias, limitándose a decir que se abstenía de prestar declaración.

Seguidamente, el doctor López Centellas se constituó en el hospital de Emergencia, para recibirle declaración a los padres de Ana. La señora Manzini no pudo prestar declaración, por encontrarse aún bajo los efectos de la anestesia, toda vez que en la madrugada de ayer fué sometida a la operación de la laparatomía, comprobándose que el proyectil no había interesado las asas intestinales. Su estado continúa siendo de gravedad.

El señor Rojas Castañeda, cuyo estado ha mejorado algo, al ser interrogado, expuso que como a las siete y media de la noche, encontrándose comiendo, en el comedor de su domicilio, en unión de su esposa e hijos Ana y Joaquín, sintió pasos por la escalera, como si alguien subiera en puntillas y, al dirigirse a aquel lugar, vió a Gustavo Adolfo, en el descanso de la escalera, que empuñaba en la diestra un revólvr de cañón largo, niquelado, y al verlo le dijo: «Vengo a matarlo».

El señor Rojas le interceptó el paso y forcejeó con él para desarmarlo, pero en esos momentos Adolfo le hizo un disparo, hiriéndolo, no obstante lo cual continuó forcejando con él. Atraídos por la detonación, acudieron sus familiares, haciéndolo en primer término su hija Ana, a quien el agresor le hizo dos disparos, causándole las heridas que más tarde le produjeron la muerte. Agregó el señor Rojas que ya heridos él y su hija, rodaron por la escalera, siendo en esos momentos cuando el agresor hizo otro disparo hiriendo a su esposa.

Su hijo Joaquín, que había acudido también, entabló una lucha con el agresor, logrando reducirlo y desarmarlo, entregándoselo a la policía que acudió al sentir los disparos.

Manifesto, además, el señor Rojas, que Adolfo comenzó a sostener relaciones amorosas con su hija Ana, a las que él se oponía y debido a ello, su hija decidió darlas por terminadas. Desde ese momento. Adolfo comenzó a decir que lo iba a matar a él y a su hija, y ante la actitud que había adoptado, decidió hablarle a su amigo, el señor Vicente Lastiao Gastañaga, cajero de la Compañía Atlántida del Golfo, a fin de que intercediera cerca de dicho joven y le hiciera desistir de sa actitud, gestiones que fueron infructosas, pues dicho joven continuaba esas amenazas, y hace unos días. fué informado por una señora nombrada María, que reside en la calle de Libertad, que Adolfo había estado en la casa de al lado, mostrándole a la familia un revólver que había comprado y con el que dijo que lo iba a matar. Finalmente, expuso el señor Rojas que hace dos días Adolfo le había enviado con una menor una carta que él no quiso recibir, devolviéndosela con la misma menor que la había llevado.

Será procesado hoy

Posiblemente en el día de hoy el doctor López Centellas dictará auto de procesamiento contra el acusado, disponiendo, al propio tiempo su traslado a la cárcel.

Se hacía pasar como inspectora del Censo

El vigilante 1681, Máximo Florit, procedió al arresto de la joven María González Díaz, de 24 años, vecina de Factoría 67, a petición de Fermín Morales Cuervo, de 25 años. Inspector General del Censo y de Mariblanca Sabas Alomá, Instructora del mismo.

Manifestó a la policía el Morales que la González se personó en el domicilio de Isabel Galgueras Valdés, de 51 años, vecina de Corrales 159, haciéndose pasar como inspectora del Censo, realizando distintas inscripciones de perosonas que la acompañaban, lo cual fué ratificado por la propia Galgueras.

Presentada al Juez de Guardia doctor López Centellas, después de ser intsruída de cargos fué remitida al Reclusorio Nacional de Mujeres.

Un camarero lesionó de gravedad a una mujer huésped del hotel

En el Primer Centro de Socorro fué asistida por el doctor Pérez Abreu la joven Josefina Alvarez Chávez, de 19 años, vecina de Zulueta 20, de una contusión en la región nasal con fractura de los huesos cuadrados de la nariz y epistaxis.

Manifestó a la policía que la lesión que sufre se la produjo un camarero del hotel donde reside en Zulueta 20, al reclamarle unas llaves y propinarle éste una trompada en la cara.

Poco después era arrestado el agresivo sujeto, que expresó nombrarse Pedro Barreras Leonard, el que al ser presentado al Juez de Guardia doctor López Centellas, negó los cargos y fué remitido al vivac por el término de Ley.

Programa para hoy de las radiodifusoras CMCF y COCH

CMCF 810 kcs. — COCH 9437 kcs.

Programa para hoy

8.00 a.m.—Noticias.
9.00 » —Música selecta.
10.00 » —Canciones internacionales.
11.00 » —Conjunto Yucateco y la Hora «Buen Humor».
12.00 m.—Desde mañana se radiará en esta hora el más valioso programa de solidaridad con los músicos cubanos.
1.00 p.m.—Repórter Esso. Noticias internacionales.
1.15 » —Mme. A'Vignon.
2.00 » —¿Qué hubiera querido ser?
2.15 » —Música española.
3.00 » —Armando Valdespí con el Conjunto del Ritmo.
4.00 » —Música americana.
4.30 » —Avances de «Avance».

Desde los Estudios Provisionales del Teatro La Comedia:

5.00 p.m.—El Curioso Impertinente (con muchos premios).
5.30 » —Hora Infantil.

Desde los Estudios Provisionales de Prado 63. altos:

6.30 p.m.—Música baile americana.
7.00 » —Desde el día 6 se radiará un programa musical de solidaridad con los músicos de la U.S.M.C.
8.00 » —Nadio, Naffia, Spinoza y el Conjunto «Río de la Plata».

Desde los Estudios del teatro «Principal de la Comedia»:

9.00 p.m.—Por la compañía de C. Pous, la comedia lírica «Alma criolla» y «Ensalada musical». Presentación de Matilde Camejo.
10.15 » —Concurso para Artistas de Cine, con la cooperación de «Películas Cubanas», S. A.

EL CONSUL DE ALEMANIA EN SAN FRANCISCO ES LLAMADO CON URGENCIA DE BERLIN

SAN FRANCISCO, California, diciembre 4. (Havas).—H. Von Killinger, Cónsul General de Alemania en esta ciudad, recibió hoy súbitamente la orden de dirigirse a Berlín. Se cree que sea para que informe sobre el atentado de que fué objeto el vapor, de bandera alemana, «Voncouver», y el que según las investigaciones realizadas por el Consulado, fué un acto de sabotaje.

Ofreció la alta oficialidad del Ejército un almuerzo al Cnel. Batista y su esposa

Las horas se deslizaron de un modo plácido, en un grato ambiente de camaradería. Fué con motivo de su regreso de los Estados Unidos. Un «son» amenizó dicha fiesta

Con el grato motivo de haber regresado felizmente de su viaje a los Estados Unidos el coronel Batista, jefe del Ejército Constitucional, oficiales de las Fuerzas Armadas de la República le ofrecieron un almuerzo. Este tuvo lugar ayer domingo en la finca «Pedroso», entre El Cano y Wajay, y constituyó una cordialísima fiesta de confraternidad y compenetración. El almuerzo, espléndido, fué servido en el rústico comedor de la finca, y un sexteto de sones criollos animó a algunas parejas al baile. Ambiente de franca y fraternal camaradería, el acto fué en demostración de viva simpatía hacia el coronel jefe y una reafirmación de los lazos de compenetración y cariño que unen a todos los miembros de las fuerzas armadas en sus distintos cuerpos.

Allí se encontraban representaciones del Ejército Constitucional, de la arina de Guerra y de la Policía Nacional.

Con el coronel Batista y su esposa la señora Elisa Godínez de Batista se encontraban, el jefe de la Marina Constitucional coronel Angel Aurelio González y señora; el jefe de la Policía Nacional, coronel José E. Pedraza y señora; el coronel Julio Velasco y señora; el coronel Manuel López Migoya y señora; el teniente coronel Raimundo Ferrer y señora; el teniente coronel doctor Arístides Sosa de Quesada y señora; el teniente coronel doctor Demetrio E. Despaigne y señora; el teniente coronel Tabernilla y señora; el teniente coronel Galíndez y señora; el teniente coronel Manuel Benítez y señora; el teniente coronel Leal y señora; el teniente coronel García Pedroso y señora; los comandantes Gutiérrez y señora; García y señora; Norat y señora; Bolet y señora; Asencio; Julio Diez Argüelles, de la Marina Constitucional y señora; Randín; Tarrau; Luna; López Chappotín, con sus esposas; el Secretario de Defensa, doctor Domingo F. Ramos; el ingeniero Prieto, la doctora Juana María Catá; los capitanes Antonio D. Torra, Jefe del Negociado de Prensa y Radio del Ejército Constitucional; Hernández Volta; Figarola y señora; Owen Parr; León Blanco; F. de Ibarzábal, del Negociado de Prensa y Radio del Ejército Constitucional y el Consejo Corporativo. Excusaron su asistencia el capitán doctor Juan Abascal Hernández, por encontrarse en Oriente; el doctor Lucilo de la Peña; el teniente coronel Querejeta, por prescripción facultativa y otros.

En la más sana alegría, en un ambiente puro de cordialidad transcurrió tan grata fiesta, que, amenizada por la criollísima música del «son», se prolongó hasta las últimas horas de la tarde.

VITI
AGUIAR 564 y 565
Entre Muralla y Tte. Rey

CUARTA CONFERENCIA SOBRE DEBERES SOCIALES DEL CATOLICO

Disertó el Padre Serafín Ajuria sobre la defensa de la moral cristiana en la sociedad

Con un lleno completo ,como en los días anteriores, fué ofrecida en la noche del viernes la cuarta de las nueve conferencias que, con motivo de la novena de la Inmaculada, se están pronunciando en la iglesia de San Francisco, y que tienen como tema: Código de los Deberes Sociales del Católico.

UNA CIVILIZACION QUE PARECE QUE SE MUERE

Ayer hablamos, —comenzó el P. Serafín Ajuria— de la necesidad de combatir las organizaciones anticristianas, haciendo presente que la más poderosa de esas organizaciones, el comunismo, requiere, impone para contrarrestarla una organización similar y ella es la Acción Católica.

Hoy trataremos de los deberes del católico en la defensa de la moral cristiana de la sociedad, oponiéndose a la escuela tendenciosa, al libro y a la revista pornográficos, al cine, que es maestro de inmoralidad.

Mirad en derredor: al estudiar el panorama moral, se estudia la agonía de una civilización que parece que se muere. El edificio se resquebraja. La vida de familia desaparece por las leyes del divorcio, por las prédicas del amor libre. La autoridad se encuentra en menoscabo, porque no se basa en el principio de la autoridad divina. Se ha perdido el respeto de los hijos a los padres...

Hay dos hechos concomitantes que debemos estudiar: la apostasía y la inmoralidad de la sociedad. La mayor parte de los cristianos lo son nada más que por haber recibido las aguas del bautismo y porque tienen una cruz en su cuna y quieren una para su sepulcro; pero no tienen lo indispensable: la fe en el alma.

Esta apostasía coincide con una inmoralidad que a los atentos observadores los pone espanto en el alma. Los hombres y las mujeres gozan de una ilimitada libertad para hablar, para asistir a las reuniones que no son por cierto espejo de decencia, y a los espectáculos indebidos y a todo. ¿Qué es lo que sucede? Que se casan y al momento, o previamente, ya están pensando en el divorcio. Las pasiones desordenadas se han desencadenado de una manera alarmante.

CAUSAS Y EFECTOS

Los dos hechos concomitantes están ahí. ¿Cuál es la causa y cuáles los efectos? Si consultamos la psicología nos dirá que las ideas son sugeridas por las imágenes, y esto es lo que aparece en la historia.

Con la venida de Cristo el mundo corrompido recibe la Buena Nueva. Mirad, pues, como la corrupción de costumbres influye en los hechos.

Hoy la joven está acostumbrada a vestirse... al día. Las amistades, el cine, la lectura, etc. influyen en la perversión de sus costumbres, hasta que pierde la fe. Otro joven recibió el veneno de la pasión y perdió la fe. Así lo confiesan algunos de los grandes convertidos al cristianismo. Así nos lo dice San Agustín cuya conversión fué obra de Dios y no de su corazón.

Observamos que el corazón lleva un proceso psicológico mediante el cual el hombre evita pensar en los deberes. Le sobreviene la pérdida de la fe, que es la desgracia más grande que puede tener un alma.

Mirad, pues, cuál ha de ser la actitud de nuestro corazón para no ir a parar a la apostasía a la incredulidad.

SOLDADOS DE CRISTO

Y con la convicción que sabe imprimir en determinados momentos el P. Serafín a sus palabras, afirma, repite, ante los fieles interesados y silenciosos:

Somos soldados de Cristo y nos imponen una cruzada, y esta cruzada es la acción Católica.

La tendenciosa escuela del socialismo inauguró, hace dos meses, una hora de radio, aquí en la Habana. Era la escuela de Marx por radio.

En esa trasmisión radiada se decían tan bonitas cosas para los niños, como la de «Siembra aquí, y deja esta parcela a Dios. La que tú sembraste te dará fruto y la de Dios no. Dios no existe». En papeles impresos, que yo he tenido la desgracia de tener en mis manos, —dice el disertante— se predican cosas como las de: «No obedezcáis a vuestros padres. Si ellos os trajeron a la vida, no fué por amor». Al niño se le enseña, en fin, la rebelión y lo que no debe saber.

¡No!

La pretensión de la imposición de esas doctrinas puede venir, y para el momento tengamos el alma preparada, tengamos el espíritu firme para decir, defendiendo con ello a la niñez, a la sociedad en general: ¡No! ¡No queremos esas doctrinas! ¡No permitimos ese atentado contra la niñez! Y para ello trabajemos, trabajemos hoy contra el libro pornográfico y contra el cine indecente.

Al pie de la estatua de Rousseau se suicidó no hace mucho tiempo, una joven. Acababa de leer uno de los libros del equivocado autor. Un pistoletazo en las sienes fué el epílogo que puso ella a la lectura.

Hoy en los hogares entran, libremente, toda clase de impresos. Y el niño lee todas las blasfemias contra Dios y contra los sacerdotes. Y la hija de 12 y de 14 años pierde su candor, y la madre, asombrada, se encuentra ante sí otra criatura que no es la que ella ha formado, y no cesa en la pregunta, estupefacta: ¿Quién ha hecho esto? Ella había tenido buen cuidado de vigilar las visitas, las amistades de su hija... Pero no se da cuenta, la madre descuidada o cándida, que hay otro consejero, que llega más adentro del alma: es el impreso indecente, es el cine inmoral.

LA PATRIA ES LA IGLESIA

Existe una Patria, a más de la individual, común a todos los cristianos: es la Iglesia Católica. Somos soldados de esa Patria; somos soldados de Cristo, y ser soldado es luchar. Luchemos por obtener la pureza para nosotros y para los demás. El bien lo hemos de querer también para nuestro prójimo, pues para ello somos cristianos, y el cristiano no es egoísta.

LA INSCRIPCION EN EL ANILLO

Y con la cita de la invocación: «¡Oh María Inmaculada!» que llevaba determinado santo (no recordamos el nombre) inscrito en su anillo, y cuyo dedo apareció incorrupto en la fosa, termina el Padre Serafín, el fervoroso orador franciscano su interesantísima conferencia, llena de verdades, de ardores místicos, de energía cuando ha sido necesaria.

C. M. L.

Los señalamientos para hoy en el T. Supremo y en la Audiencia

EN EL TRIBUNAL SUPREMO NO HAY

EN LA AUDIENCIA

Sala Primera de lo Criminal: Glovideo Portuondo, daño a la salud pública, defensor Pertierra; Miguel Collazo, hurto, defensor Valdés.

Sala Segunda de lo Criminal: Fernando Gigato, malversación, defensor Pérez Arteche; Simón Paune y otros, estafa, defensor Casado y otros; Alfredo Chang, drogas, defensor Garcilaso de la Vega; Antonio Menéndez, falsificación defensor Casado.

Sala Tercera de lo Criminal: Rafael Serrano, homicidio, defensor Cremata; Sergio Yester, homicidio, defensor Menció; Belarmino Méndez, parricidio, defensor Quintana; Esteban Torres, homicidio, defensor Cremata; Francisco García, robo, defensor Quintana; Angel María Montano, drogas, defensor García de la Vega; Manuel Echemendía, lesiones defensor Valdés Rodríguez; Miguel Romero Mercas y otros, defensor Muñoz y otros; Jesús Ortega y otros, estafa, defensor Vivancos.

Sala Cuarta de lo Criminal: Agustín Andrade, falsificación, defensor G. Estefany; José Díaz y otros, infracción electoral, defensor Casuso; Pascual Zulueta, infracción electoral, defensor Galán.

Sala Quinta de lo Criminal: no hay.

Sala Primera de lo Civil

Norte. Incidente: Adelina Caballero contra José Más. Ponente: Lazcano. Dr. Alfonso. Procurador: Agaissc. Dr. de la Torre.

Norte: Quiebra solicitada por Miguel Gurwitz, contra Modesto Barquín. Ponente: Lazcano. Doctor Alonso Gurwitz.

Este. Tercería: Belén Martínez contra ejecutivo; E. Y. Dupont contra Industrias Textiles de Cuba S. A. Ponente: Lazcano. Dr. González López. Procurador: Prieto: Estrados.

Oeste: Retracto: Asunción Montiel contra Emilio Cueto. Ponente: Lazcano. Dr. Cueto. Procurador: López Morales.

Almendares. Incidente: Francisco Garrido contra José M. Moré. Ponente: Lazcano. Dr. Moré y Sánchez Ocejo. Procurador: Illas y Donnes. Estrados.

Norte. Mayor: José Díaz Juncal hoy Raúl Crróns contra Eduardo Valle sus herederos y sucesores. Ponente: Lazcano. Dres. Otriz y Navarrete. Procurador: Illas y Corróns.

Almendares. Mayor cuantía: American Paper Export Inc. Ponente: Lazcano. Dr. Bueno. Procurador: Peña. Dr. Herrera Sotolongo.

Almendares. Mayor cuantía: Guillermo Sopo contra Asociación de Depedientes de la Habana. Ponente: Lazcano. Dres. Carballido y Claréns. Procurador: Setmanat y Cabezas.

El Estado contra resolución 489 de la Comisión del Servicio Civil. Sr. Fiscal. Dr. Cruz Planas.

The Jacob Dold Packing Co. contra resolución 3207 de la Dirección General de Aduanas. Dr. Calafell. la Comisión del Servicio Civil. Sr. Fiscal: Federico Vivas.

Central Senado. S. A., contra resolución del Jefe de la Sección del uno y medio por ciento. Procurador: Urioste. Sr. Fiscal. Minas de Matahambre, S. A., contra resolución Presidencial. Dr. Freyre. Procurador Bravo. Sr. Fiscal.

Oeste. Pensión de Veteranos: Andrés Fernández Morejón. Sr. Fiscal. Parte. Ponencias del Dr. Rodríguez Sigler.

Confirmada una sentencia civil

La Sala de lo Civil del Tribunal Supremo ha puesto fin a un interesante pleito sobre asunto marítimo, al declarar sin lugar el recurso interpuesto contra sentencia dictada en febrero del año actual por la Sala Primera de la Audiencia de la Habana, en los autos del juicio declarativo de mayor cuantía sobre pesos, seguido en el Juzgado de Primera Instancia del Oeste por el recurrente contra Aniceto Urain y Bilbao de la disuelta sociedad mercantil A. Urain S. en C., de esta capital.

La Audiencia estimó probado que el día 1ro. de septiembre de 1933, cruzó por la bahía de la Habana un ciclón de tal intensidad, que el viento llegó a alcanzar una velocidad de 94 millas por hora y que a consecuencia de dicho huracán, la goleta «Pepe Balcells» soltó sus amarras, yéndose encima del yate «Almirante» al que abordó y hundió en aguas de la bahía; y que el accidente fué causado por la violencia del viento desarrollado por el ciclón que lanzó la goleta contra la embarcación del actor. Con vista de tales hechos y antecedentes el Tribunal declara y reconoce que el accidente no se debió a culpa, negligencia ni impericia del patrón del barco, sino que se produjo por fuerza mayor y, en consecuencia, decide que cada uno de los buques debe soportar sus propios daños, de conformidad con lo prevenido en los artículos 830 y 832 del Código de Comercio.

Y agrega el Tribunal Supremo: «Considerando que aun cuando la Audiencia no razona, especialmente, respecto de si la sociedad propietaria de la goleta adoptó o no, las medidas de seguridad necesarias, con vista del anuncio del ciclón, es obvio, que, implícitamente estima acreditado que sí las adoptó, puesto que considera haberse producido el abordaje exclusivamente, por efecto del meteoro, sin que interviniera culpa, negligencia ni impericia, todo lo cual determina la improcedencia del recurso, aun cuando la Audiencia no niega ni desconoce el hecho de haber sido anunciado el ciclón y que se puso bandera de mal tiempo en el Puerto de la Habana, habiéndolo apreciado para declarar, no obstante, la inculpabilidad de la demanda.»

El Magistrado doctor Guillermo de Montagú acepta el fallo de la mayoría, pero emite voto particular discrepando en cuanto a alguno de los fundamentos. Otro Magistrado, el doctor José E. Perara sostiene que debió prosperar el motivo segundo del recurso en cuanto a fallo omiso, por lo que también formula voto particular.

Confecciona un Censo de estudiantes y personas con título universitario

En las conversaciones celebradas se ha tratado sobre el «Destino próximo de las Letras», «las nuevas teorías de la Física moderna» y «la misión educadora de las universidades»

La Comisión de Cooperación Intelectual de Sociedad de Naciones ha conocido, según informes recientes llegados a la Habana, distintos trabajos llevados a cabo por la Conferencia Permanente de Altos Estudios Internacionales dentro del marco de la cooperación intelectual.

En esa materia se han realizado progresos, dando mayor extensión geográfica a su acción, en la América del Sur, en el Asia y en Europa, y se han logrado satisfactorios resultados con una coordinación más amplia de las investigaciones, gracias a la Fundación Rockefeller, que concedió para el período de 1937-39 una subvención global de cien mil dólares, que servirá para asegurar la ejecución de un programa de investigaciones en el plano internacional, así como para ayudar a los grupos nacionales en los trabajos científicos a que se dedican.

Desde la última reunión de la Comisión se han celebrado tres «conversaciones» que han versado sobre el «Destino próximo de las Letras», «las nuevas teorías de la física moderna» y «la misión educadora de la Universidad». La experiencia ha demostrado la necesidad de celebrar de vez en cuando reuniones destinadas a discutir problemas generales en una obra de conjunto consagrada a los múltiples aspectos de la vida intelectual. Esas reuniones permiten poner de relieve las preocupaciones dominantes de la vida intelectual; sirven para orientar a los organismos ejecutivos puestos a disposición de la Comisión de Cooperación Intelectual y, aseguran la participación directa de representantes eminentes del mundo del pensamiento.

Dada la importancia que tenían esas «conversaciones» se invitó al Comité Permanente de Letras y Artes a examinar las modificaciones que podrían introducirse en la organización de esas «conversaciones», para mejorar su rendimiento.

En cuanto a la «Conversación internacional de estudiantes», celebrada recientemente en Luxemburgo, y en la que tomaron participación representantes de siete Federaciones aliadas al Comité de las Organizaciones internacionales de estudiantes, la Comisión de Cooperación Intelectual comprobó que el tema elegido había permitido cambiar libremente impresiones sobre un asunto que preocupa profundamente a la juventud universitaria, en cuanto se refiere a su formación intelectual y moral.

Paro de los intelectuales

El problema que cada país debe resolver consiste en determinar lo que cada Estado moderno necesita para la dirección y desarrollo de su vida intelectual.

La Comisión de Cooperación Intelectual ha determinado que esa actividad revista dos formas: encuestas; gestiones cerca de las autoridades para promover la creación de oficinas nacionales encargadas de estudiar el mercado del trabajo intelectual y de perfeccionar las estadísticas de estudiantes y de personas con títulos universitarios.

Las gestiones no han dado, hasta ahora, todo el resultado apetecido. De aquí que el Instituto Internacional de Cooperación Intelectual se esfuerce, mediante una acción internaconal: primero, por concretar la tarea de las diferentes organizaciones internacionales; segundo, por documentar a las mismas sobre las iniciativas dignas de interés y por sugerirles métodos de estudio, proporcionándoles elementos de trabajo.

En general se estima que sólo una acción internacional podría dar resultados satisfactorios. Para elaborar el programa, el Instituto Internacional de Cooperación Intelectual ha convocado a un Comité de especialistas, en el seno de cuyo Comité estará representada la Oficina Internacional del Trabajo.

Por su parte, la Comisión de Cooperación Internacional ha señalado una vez más a las autoridades competentes de los países interesados, la urgente necesidad de adoptar medidas enérgicas para que desaparezca un mal tan injusto para los que sufren como temible, por sus repercusiones en la vida económica y cultural y, de manera general, en la paz social.

A su juicio, uno de los medios más eficaces para contribuir a restablecer el conveniente equilibrio en el reparto de los trabajadores intelectuales, es una buena orientación profesional de la juventud en las escuelas y en las universidades.

Muerta una señora en un choque y heridas varias personas más, familiares del capitán Lavista

La máquina que conducía un individuo en estado de embriaguez y haciendo zigs-zags, se precipitó contra la del capitán, hiriendo a todos los que en ella iban

Un individuo que en completo estado de embriaguez alcohólica conducía por el Malecón una máquina a gran velocidad y haciendo zigszags, chocó ayer tarde, en la cuadra comprendida entre Escobar y Lealtad con el automóvil en que el Capitán César Lavista Lamotta, Jefe de la Tercera Estación de Policía, paseaba con su familia, resultando lesionados a causa del sensible accidente el referido funcionario y los familiares que lo acompañaban.

Conducidos al Hospital de Emergencias fueron asistidos por el doctor Diez Burgos, auxiliado de los alumnos Vega, Alegría, Silva, Zayas, Lores, Recio y Santana, la señora Raquel Ramírez y Hano Vega, de 38 años y vecina de Monte núm. 561, esposa del Capitán Lavista. Presentaba una herida en el brazo derecho, herida en la región temporal derecha, contusiones en el cuerpo y fenómenos de shock traumático, siendo su estado grave; Belén Hano Vega, de 50 años, del mismo domicilio y madre política del Capitán Lavista, presentaba contusiones y hematomas en la región supersiliar izquierda, herida contusa en la región labial y fractura de la clavícula derecha, siendo igualmente grave su estado; su cuñada Delfina Ramírez y Hano Vega, de 30 años, de igual domicilio, presentaba una herida contusa en la cabeza, contusiones por el cuerpo y fractura de la pierna izquierda, siendo grave su estado; los menores hijos del Capitán Lavista, nombrado Oscar, de 2 años, que presentaba la fractura del antebrazo izquierdo y heridas en la región frontal, de carácter grave; Raquel, de 14 años, que recibió contusiones menos graves en la frente y cabeza; Gloria, de 9 años, que resultó ilesa, y el Capitán Lavista que recibió lesiones leves en la región frontal y en las piernas.

También fueron asistidos Manuel Menéndez Pulido, natural de España, de 40 años y vecino de Curazao 26, que conducía el automóvil 39.616, que chocó con el del Capitán Lavista; y Oscar Muñiz García, también de España, de 42 años y vecino de F número 256, en el Vedado. Ambos individuos se encontraban en completo estado de embriaguez alcohólica, y presentaban lesiones graves el primero y menos grave el segundo.

Manifestó el Capitán Lavista que como a las cinco y cuarenta de la tarde, transitaba por el Malecón hacia la Habana, guiando el automóvil de su propiedad número 19.402, en el que viajaba su esposa hijos y demás familiares, y al llegar a la cuadra comprendida entre Escobar y Lealtad, vió que en dirección opuesta a la suya venía a gran velocidad y haciendo zigs-zags, un automóvil, que se precipitó sobre el suyo, sin que él pudiera evitar que lo alcanzara dicha máquina a pesar de los esfuerzos que realizó. El golpe que recibió el auto manejado por el Capitán Lavista fué tan violento que fué lanzado contra la acera del muro del Malecón, recibiendo la máquina grandes averías y resultando lesionados sus familiares.

En igual sentido prestaron declaración varias personas que presenciaron el hecho, entre ellas, Elio Pelegrín Bermúdez, chofer y vecino de Sitios 273, quien dijo que presenció cuando por el Malecón, hacia el Parque Maceo, transitaba un automóvil, a gran velocidad y haciendo zigszags, forcejeaba el chofer que lo dirigía con otro individuo que iba en la máquina, y cuyo vehículo se precipitó después contra el que manejaba el Capitán Lavista.

También presenciaron el hecho relatándolo en igual forma, los señores Antonio Prío Socarrás, vecino de Malecón 659, y Miguel Angel Durán Castillo, de Lagunas 112.

En el hospital de Emergencias se personaron desde los primeros momentos, el Comandante Juan Serra, Inspector del Primer Distrito, y el Capitán Rafael Campos, al mando de la Cuarta Estación, iniciando éste las correspondientes actuaciones que fueron inspeccionadas por el Comandante Serra.

El teniente Aurelio Cabezas, de la Cuarta Estación, se constituyó en el lugar donde tuvo lugar el choque, realizando una inspección ocular.

La señora Ramírez de Lavista, fué sometida a una intervención quirúrgica, por el Dr. Rodríguez Báez, quedando recluída en la Sala de Urgencia del Hospital de Emergencias.

Los demás lesionados, familiares del Capitán Lavista, fueron trasladados a la Clínica «Centro Nuevo», situada en E y 25, en el Vedado.

Próximamente a las diez de la noche falleció en dicha clínica la señora Belén Hano Vega, a consecuencia de las graves lesiones recibidas. El cadáver fué entregado al capitán señor Lavista.

Tanto el chofer Menéndez Pulido como su acompañante Muñiz, no prestaron declaración, por hallarse bajo los efectos de la embriaguez. El chofer, en calidad de detenido, fué trasladado a la casa de salud «Covadonga», y Muñiz fué presentado ante el Juez de guardia.

Al tener conocimiento del sensible accidente en el que resultaron lesionados el Capitán Lavista y sus familiares, el Coronel Pedraza se interesó por el estado de los lesionados, concurriendo al propio tiempo al hospital el Teniente Coronel Antonio Brito, el Comandante Pedro Tandrón, Capitán Enrique Torres, Jefe de la Sección de Tránsito, y numerosos miembros del Cuerpo y amigos del capitán Lavista.

LLEGUE A TIEMPO
viaje en
OMNIBUS ALIADOS
TRANSFERENCIAS EN TODOS LOS CRUCEROS
Seguridad — Rapidez — Comodidad
INFORMACION: U-5944 — QUEJAS: U-5944.

M.E.C.D. 2016

NOTICIERO DEL LUNES

Dirigido por JOSE L RIVERO

TALLERES Y OFICINAS PRADO No. 103 HABANA

TELEFONOS

Dirección	M.3577	Clasificados	A.3333
Administración	M-7911	Jefe de Redacción	A-3205
Suscripciones	M.7911	Redacción	M.7913
Quejas	M-7911	Sports	M-7913

Agencia Guanabacoa XO-1584

Necesidad de crear una escuela de asistencia social

«En ciencia, divulgar vale tanto como crear» y, apoyándonos en esta máxima, nos proponemos dar una ligera idea de lo que es el Servicio Social en el verdadero concepto del vocablo, es decir, bajo el punto de vista científico; a todas las clases sociales de Cuba: desde las clases pobres, a quienes el Servicio Social aliviará sus necesidades, hasta los favorecidos por la fortuna, de quienes el Servicio Social solicitará cooperación.

Si bien es verdad que desde tiempos inmemoriables una parte de la Humanidad ha necesitado del auxilio de la otra, y que ésta, impulsada por un sentimiento tan loable como el de la caridad, realizó grandes esfuerzos por aliviar sus males; no llegó jamás a eliminarlos, ni se preocupó de buscar las causas que los colocaba es esta situación irregular.

Bien conocido es de todos la ineficacia de la limosna dada aisladamente, y «que el socorro caritativo o benéfico no ha significado más que una gota de agua para la angustiosa sed de la miseria; una gota de agua casi siempre turbia de humillaciones, de trámites dilatorios, preferencias interesadas e injusticias en la aplicación.». (1)

Por esto es que el Servicio Social empieza a revelarse como algo muy distinto de la caridad, al menos en el sentido que corrientemente ha tomado esta admirable palabra.

Servicio Social es si se quiere la ampliación de ese dominio; pero es también — usando un lenguaje moderno — la **organización científica** de la caridad y exige como cualquier otra actividad de carácter social una técnica apropiada, pues así como no se improvisa un arquitecto ni un médico, tampoco, se puede improvisar el auxiliar social. El «oficio» debe aprenderse.

Y algunos preguntarán, ¿pero dónde y cómo se aprende este oficio? y ¿qué condiciones se requieren para ello?

Este es el primer problema que se nos presenta a la vista: «el preparar a los asistentes sociales», problema cuya inmediata solución es preciso afrontar.

Diversos elementos representativos de nuestro mundo social y científico, entre los que se cuentan eminentes médicos, sociólogos, psicólogos y un gran número de entusiastas cooperadores, se han hecho eco de esta necesidad y han unido sus esfuerzos para el logro de la creación de una Escuela de Asistencia Social, habiendo fundado el «Patronato de Servicio Social» que auspiciará esta magna obra.

Para concurrir a esta Escuela ha de ser requisito indispensable acreditar estudios de Segunda Enseñanza (como Institutos, Escuelas Normales, Escuelas del Hogar, etc, etc.) a más de poseer la indispensable vocación, que es imprescindible para la alta misión que les está encomendada.

De ella saldrá, pues, un personal competente que sabrá acercarse a los hogares humildes indagando la verdadera causa que ha colocado al individuo o familia en tal situación, y aplicarles el remedio específico en cada caso.

Todos sabemos que muchas veces, más que un auxilio material de orden económico, se necesita de una ayuda moral que infunda ánimo, que oriente; por lo que el auxiliar social debe también tener una preparación psicológica adecuada, para poder adentrarse hasta lo más profundo, lo más oculto, lo más doloroso y oscuro de la organización social. Debe envolver, además, al necesitado, en un ambiente de solicitud y de cariño, inspirarle confianza; haciendo esto de una manera tan delicada e ingeniosa que el necesitado apenas sienta el peso de este reconocimiento y que él pueda atribuír, al menos en gran parte, a su propio esfuerzo, el mejoramiento obtenido.

Servicio Social es una ciencia, pero es también un arte: no lo alcanza el que quiere; al conocimiento es indispensable unir la aptitud y la práctica.

La opinión general es que la mujer es la llamada a desempeñar el papel de asistente o auxiliar social, puesto que tradicionalmente ella ha ejercido sus dones naturales de bondad, de paciencia, de abnegación y espíritu de sacrificio, poseyendo además en alto grado lo que se puede llamar «el genio de la caridad». Pero también los hombres podrían tener su papel en muchos de los organismos con que llegará a contar en un día, quizás no muy lejano, el Servicio Social.

Se comprenderá que este trabajo que ha de llevar a cabo el auxiliar social, no es justo ni prudente que sea meritorio, sino por el contrario es necesario que sea suficientemente remunerado, al igual que en otros países donde este oficio se ha hecho una verdadera profesión. Desde el momento que su realización exige una preparación ardua y larga, y una dedicación constante, además de cualidades excepcionales; el Servicio Social tiene el derecho a ser considerado como una profesión y remunerado como tal.

Tarea ésta inmensa, ilimitada, digna de soliictar la colaboración permanente de los educadores y los filántropos, los higienistas y los sociólogos, las mujeres y los médicos, los realistas y los idealistas, en vías de asociar mejor todas las fuerzas del bien contra los males que asolan a la Humanidad.

Ofelia PEREZ DAPLE

(1) Gotze, Wronsky, Kronfeld: Problemas actuales de la Asistencia Social» pág. 6.

Los obreros de los ómnibus desplazan a los de los ferrocarriles

En la supresión del servicio de trenes entre Galiano-Zanja y Marianao, bien parece que hay no más que ruido y mala intención por parte de los que tienen por consigna armar bulla... Esa línea, con un tren de uno o dos coches cada hora, como ruta inter-urbana, hace años que no tiene valor alguno para el público capitalino. Bloqueada por todos lados por diversas líneas de ómnibus, algunas saliendo los vehículos con intervalos de un minuto, subsiste sólo por rutina, pues el público se había ya obligado de ella. Los números hablan.

En 1925 transportaba 8.047,400 pasajeros, o sea un promedio de 20,000 viajeros diarios. Año tras año fué bajando el tráfico:

En 1930 ya sólo viajaban 3.507,500 pasajeros, o sea 9,600 por día.

En 1935, menos de la mitad: 1.583,090, o sea, 4.350 por día.

En 1936: 1.059,180, o 2,900 al día.

En 1937: 218,732, o unos 600 diarios.

Y en este año de 1938, 175.462, o sea, unos 500 al día. Apenas ¡¡20 viajeros en cada tren, cada hora!!

Los 600 y tantos ómnibus que circulan entre la Habana y Marianao, han absorbido al viejo tren —cosa natural al fin— los ocho millones de pasajeros de antaño. Esto evidencia que esa línea ya no era ni de necesidad ni de utilidad pública. y, sin embargo, muchos miles de pesos anuales costaba su sostenimiento —como también ocurre con la línea Rincón y Güines, que sólo transporta el 5 por ciento de los pasajeros que conducía hace diez o doce años.

La Ley, con un sentido de equidad indudable, autoriza a las compañías de servicio público a suspender temporal o permanentemente la explotación de cualquier línea que le resulte improductiva. Y hay equidad porque el Estado no contribuye en Cuba al sostenimiento de los ferrocarriles que, como toda empresa comercial, no pueden sostenerse indefinidamente, perdiendo siempre.

En cuanto a la Comisión de Transportes, se ha limitado a cumplir con la Ley, después de estudiar todos los aspectos del problema, investigando y comprobando las grandes pérdidas sufridas por la Compañía y, convencida, hasta la evidencia de que el público no sufre ni sufrirá perjuicios con la supresión de esa ruta. Y. por lo demás, la ley es terminante y la Comisión no puede dejar de cumplirla, pues dice así:

«Mediante aviso a la Comisión Nacional de Transportes con sesenta días de antelación, cualquier Empresa de Ferrocarril o de Transportes Públicos, podrá suspender o suprimir algunos de los servicios que venía prestando, si dichos servicios le irrogan pérdida, previa demostración a la Comisión Nacional de Transporte, la cual en el caso de que se le justifique dicha pérdida, **dictará resolución favorable».**

En cuanto al «numeroso personal» de veinte o treinta empleados, que se quedan sin trabajo, culpa es esto de la dureza y despiedad de los gremios obreros que han arreglado las cosas de modo que si se amortiza o se suprime un servicio, los empleados del mismo, aunque tengan 20 o 25 años de servicio, no pueden pasar a otro sector.

En este caso, sabemos que la Compañía está dispuesta a compensar a los interesados del perjuicio momentáneo que sufren; pues, en verdad, hombres que llevan largos años en el empleo tienen así probada su laboriosidad, competencia y amor al trabajo, no se quedan mucho tiempo sin ocupación.

No es la empresa, pues, la que quita el trabajo a esos veintitantos obreros, sino que, perjudicada en sus intereses por el progreso, por las nuevas vías de comunicación y por las líneas de ómnibus son los obreros de éstas las que han dejado sin ocupación a los anteriores.

La solución del conflicto es que las empresas de ómnibus les den trabajo a esos desempleados.

EN HACIENDA — *Por Roseñada*

«Canjeará la Tesorería por otros nuevos los billetes en mal estado».

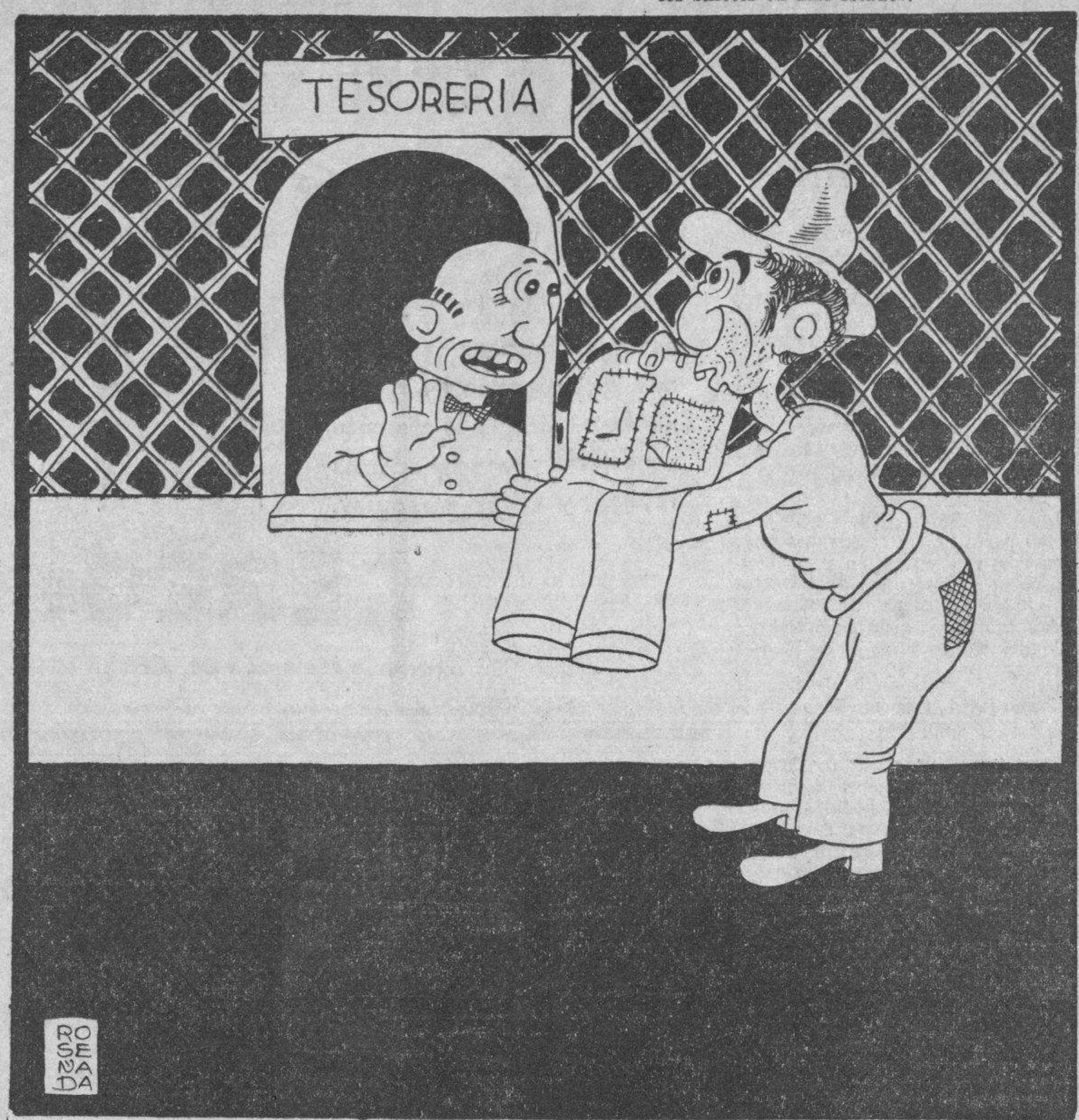

—No; usted entendió mal, no son esos los billetes que cambiamos aquí.

COMENTARIOS INTERNACIONALES

¿BUSCA ROOSEVELT UN LOCARNO A LA VEZ TERRITORIAL E INSTITUCIONAL EN EL NUEVO MUNDO?

(De nuestro corresponsal)

Parece que la Doctrina Monroe no puede morir; falleció en la Conferencia de Montevideo de 1933, la enterraron, con solemnes responsos, en la Conferencia de Consolidación de la Paz de Buenos Aires de 1936, pero hela aquí rediviva en Lima. Y muy llena de vigor en Estados Unidos si los comentarios de su prensa reflejan el sentir de la opinión o alguna subterránea sugestión salida de Washington.

LAS ACROBACIAS DE ROOSEVELT SOBRE LA DOCTRINA MONROE

Tanta vitalidad presenta esta doctrina impalpable e indefinible que la política del «buen vecino» que llenó la algazara diplomática del Nuevo Mundo en los últimos años aparece haciendo un mutis por el foro. Lo más extraordinario del caso es que en los círculos cercanos a la Casa Blanca existe la impresión definida de

La sala de sesiones de la Cámara de Diputados de Lima, donde se reunirá la VIII Conferencia Panamericana, el 9 del presente diciembre.

que nada está más lejos del ánimo de Roosevelt y Cordell Hull que el propósito de insuflar nueva existencia a la decana de la política internacional del hemisferio occidental. Algo hay de verdad en eso; pero en la diplomacia no basta la intención; lo que cuenta es la manera como los hechos afectan. Y en América Latina, a la vez que en Estados Unidos, ha surgido la impresión de que al hablar de «defensa del hemisferio» en su reciente conferencia con los periodistas Roosevelt, quiera que no, resucitó la Doctrina Monroe. Véase si no el comentario de la prensa norte, centro y suramericana y léase la primera declaración de la delegación de Chile a la Conferencia que dice que ella secundará la política de Roosevelt en Lima «siempre que ella no signifique la resurección de DOCTRINAS Y PRACTICAS ya fenecidas».

LA EUROPA DE 1823 Y LA DE 1938

El panorama mundial en que se destaca la Conferencia de Lima ayuda a esta interpretación. Para la opinión de los Estados Unidos la Europa de 1938 se asemeja demasiado a la de 1823. Sobre la actual se ciernen Hitler y el Eje Berlín-Roma tan potente que hasta la Conferencia de Lima está girando en torno de él. Sobre la Europa de 1823 se cernía la sombra de Napoleón, aniquilado en 1815, pero imperando aún en la era de reconstrucción». El Pacto de Munich es comparable al Congreso de Verona de 1822 donde la Santa Alianza trazó sus planes de «dominio» y recomendó la ayuda a España para la rconquista del Nuevo Mundo Chamberlain pugna por entenderse con el Eje Berlín-Roma a la vez que se esfuerza por cortarle sus alas expansionistas; de la misma manera que Canning negociaba con la Santa Alianza mientras dedicaba toda su política a contenerla particularmente en América. La Santa Alianza declaraba hace 15 años su propósito de terminar con las corrientes democráticas lanzadas por la Revolución Francesa y hechas cañón y metralla por Napoleón. El Pacto de Munich y el Eje Berlín-Roma proclaman iguales anhelos porque a su entender la democracia lleva al comunismo y sólo el fascismo puede contenerlo. La prensa americana no hace misterio de su convicción de que la arrogancia agresiva de la Santa Alianza tiene su contrapartida actual en la de Alemania, Italia y Japón.

DESCUBRIMIENTOS DE ACTUALIDAD EN EL TEXTO DEL MENSAJE MONROE

A nadie se oculta en Estados Unidos que la defensa «territorial» del continente de Colón no es lo que más les preocupa. Aun cuando la historia panamericanista llega hasta causar comentarios militares acerca de invasiones del Nuevo Mundo por flotas fantásticas de aviones pangermánicos salidos de las colonias que Hitler va a recuperar en la costa atlántica del Africa, el peligro inminente que aquí se analiza es el de la «invasión ideológica». Y para esto sirve también el genio previsor de Monroe. El quinto Presidente de la Unión se ocupó de este aspecto del problema y su mensaje del 2 de diciembre de 1823 sirve a maravillas a la situación de 1938. Walter Lippman lo recuerda, y en un mismo día se han registrado un editorial del «New York Times» y un artículo del «New York Herald Tribune», q. nos dicen de manera contundente que la invasión ideológica cae dentro de la Doctrina Monroe. Dijo efectivamente Monroe refiriéndose a la Santa Alianza: «Debemos considerar todo intento de parte de ellas para extender SU SISTEMA A ESTE HEMISFERIO COMO PELIGROSO PARA NUESTRA PAZ Y SEGURIDAD. No podríamos mirar su interposición con el propósito de oprimirlas (a las repúblicas latinoamericanas) o de controlar en cualquier manera sus destinos por parte de cualquiera potencia europea, sino como una manifestación de disposición inamistosa respecto de los Estados Unidos...» Es imposible que las potencias aliadas (la Santa Alianza) pueden extender su sistema político sobre cualquier porción de estos continentes sin poner en peligro nuestra paz y nuestra felicidad».

¿LA INVASION IDEOLOGICA CASO DE «CONSULTA»?

El editorialista del New York Times tempera luego el alcance interpretativo que esta sentencia de Monroe pudiera tener hoy declarando que los Estados Unidos «no pueden cuestionar el derecho de las repúblicas latinoamericanas para manejar sus asuntos internos como les parezca». agregando que los Estados Unidos no podrían mirar con indiferencia que «cualquier nación de América Latina pudiera hacerse en forma o de hecho una dependencia de una potencia extranjera». Cree que ése deb sei un caso «de consulta» entre las 21 república, conforme al acto de Buenos Aires y estima que, aunque muchas de nuestras repúblicas están «muy lejos de ser democracias», su evolución natural será hacia la democracia y estamos listos para compartir con ellas nuestra parte de responsabilidad para ver que esta evolución natural no sea impedida por presión, militar o de cualquiera otra clase, desde el otro lado del Atlántico».

EL COCKTAIL DIPLOMATICO DE WASHINGTON

La interpretación del «New York Times» se acerca mucho al sentir del pueblo americano y debe ser considerado en mucha parte como al pensamiento oficial. La política de Washington aparece así tomando formas aún difusas de una amalgama de la política del «buen vecino», con la Doctrina Monroe, en su doble aspecto de proteger el territorio y los sistemas democráticos de gobierno en este hemisferio, más un condimento de la doctrina bolivariana panamericanista formulada oficialmente en Buenos Aires en 1936 que establece un embrión de solidaridad continental en la cual todas las naciones del hemisferios actúen como iguales sin que haya protectores ni protegidos.

El hecho de que la política de buen vecino, supeditada ahora por la política de «defensa del hemisferio», haya sido formulada por Roosevelt sin acuerdo panamericano la acerca al «panamericanismo». La conferencia de Lima tendrá la delicada misión de encontrar la fórmula definitiva, si es que el tema llega a discutirse; de todos modos allí surgirán «las consultas» que Roosevelt indica como bases necesarias de su aún nebulosa posición. Lo que Estados Unidos desea, no es bien claro, si nembargo podría clasificársele como un «Locarno del Nuevo Mundo» con mutuas garantías de integridad territorial. Y a la luz de los descubrimientos hechos en el mensaje de Monroe, tan aplicables a la temida «invasión ideológica», sería también una especie de Locarno Institucional, de mutua protección para salvaguardia le los sistemas democráticos, consolidados o en evolución que existen en el Hemisferio Occidental.

A TRAVES DE LA VIDA

TRAGICOMEDIA

De cómo sufrí persecución de la Justicia y fuí multado por cuenta de la Sintaxis; y, otros sucesos de que conocerá el curioso lector

Un distinguido funcionario de los encargados de mantener el orden público se acercó a otro no menos importante miembro de esta sociedad de los que se ocupan del arrastre y traslado de los individuos. En una palabra, un señor Vigilante de Policía, en la época en que aún no estaba entronizado el automóvil, interpeló al cochero que acababa de conducirme al teatro de Payret donde se celebraba junta general de músicos y cantantes.

—Me se quita usted, al momento, de ahí—dijo, severamente, el guardia.

El cochero, que esperaba la peseta, nada contestó.

—Sin replicar, y al instante, —agregó el policía.

Creí llegado el momento de intervenir.

—Oiga usted, señor militar—le dije suavemente—este cochero, ni su caballo, ni su coche, han incurrido en falta alguna.

—Con lo dicho basta, o lo rayo—replicó el funcionario.

—No hay razón. En realidad el que ha cometido, no una falta sino tres, es usted.

—¿Yo?

—Sí, señor: «Me» se quita—como usted ha dicho, es un **solecismo** que no le toleraría el general Armando de la Riva, si se entera.

—¿Eh?

—Y en su segunda frase hay una **elipsis** más grande que una casa, y en la tercera un **hipérbaton** del tamaño del Centro Gallego...

—¿Quién es usted para darme lecciones ni **venirme a mí** con retóricas?

—¿Lo ve? Acaba usted de cometer un **pleonasmo.**

—¡Callar, digo!

—Esa es una **traslación.** Decididamente, amigo, no está usted muy bien con la gramática.

Llegado aquí perdió la ecuanimidad el guardador de la paz y quieras que no, nos llevó «conducidos» a la Estación de Policía.

Allí tuvimos que contar nuestra historia y decir cuáles eran nuestros medios de subsistencia; pero desconfiando el jefe de nuestra palabra nos exigió fianza en metálico para gozar de libertad provisional. Con veinticinco pesos cada uno, que prestó el señor Pemberton, tomándolos de la caja de «Misa, Valenzuela y Compañía» (Cuban and American Sing Co. Limited) nos fuimos a la calle admirados de la confianza que inspiran cincuenta duros.

Al día siguiente comparecimos ante el señor Juez Correccional e invitado a defenderme de la acusación de desobediencia grave, hice la historia del suceso.

—¿Qué dice usted, guardia?—preguntó el Juez.

—Digo que los he reportado...

—Ve usted, señor Juez—interrumpí yo—, acaba de cometer un **barbarismo...**

Esta frase me perdió. El Juez «me puso» cinco pesos y me amenazó con la prisión si reincidía.

Al día siguiente estuve en la Cámara para gestionar un proyecto de ley, agobiado aún por el duro castigo que me proporcionó la Sintaxis, y aunque muy preocupado con ello no pude evitar que un señor Representante, dijera, en medio de un discurso:

—«No puedo aceptar **infórmenes** de esa clase!»

Corrí abajo, insistí en ver al doctor Lanuza, que era el Presidente, y le dije:

—¡Yo no he oído nada! Venía para que se dictara una Ley aboliendo la gramática por perniciosa...

Héctor DE SAAVEDRA.

DESDE PARIS

LA MUERTE DE THEO VALET

Yo recuerdo un caso típico de director de revista literaria, o que por lo meno lo parecía, o lo pretendía Esto pasaba hace años, en un país que no quiero recordar su nombre. Yo era jefe de redacción, o algo parecido. Y el director, viendo que teníamos el número lleno y hasta con sobrantes, me dijo:

—Es sencillo. Que se supriman todos los versos que hay para este número... Se caló el chapeau, se fué y no dijo más...

Hay, habemos muchos que creemos, habremos siempre quienes creeremos que el verso es una especie de materia sagrada, de tal manera que no es posible lanzar una revista de carácter literaria sin que en sus páginas exista un poco de esa divina materia. Y que consideramos una pérdida real para la cultura humana la muerte de un gran poeta.

Todo ésto me hacía falta decíroslo aquí a propósito de la muerte de Theo Varlet, ocurrida en un puertecito del Mediterráneo, en donde vivía casi «desterrado» de la civilización, habitando una casita rosada en medio de un paisaje verde de pinos y castaños, de viñas y de hierba. Desde que se penetraba en este «exilio» uno quedaba sorprendido por la cantidad fantástica de libros que tapizaban materialmente los muros y cubrían las mesas las sillas, los divanes.

Varlet aparecía siempre encorvado, armado de lentes, gruesos, de profesor, ilustrado por una pequeña barba entrecana, cordial y mediterráneo hasta la médula a pesar de haber nacido en una ciudad brumosa y nórdica: Lille; detalle éste que habla bastante de la «verdadera patria» del individuo, que pocas veces es la tierra en que se nace.

Varlet era un caso típico de poeta puro. Jamás hizo concesiones de ninguna clase. Sentía, respiraba, vivía en la poesía, un poco al margen de los conflictos políticos y de las preocupaciones subalternas del hombre. Lo que quiere decir que la poesía era en él una pasión más fuerte que el resto de las pasiones. Nada más. Yo quisiera bien hablaros aquí de su fondo lírico, pero es casi materialmente imposible, pues que es vasta y compleja. Fué uno de los poetas «simultaneistas» con que contaba Francia. Es una manera de decir que no tenía escuela fija, que escapaba a todas las clasificaciones porque «simultaneismo» es ya una forma de ser un poco de todo. A menos que se me pruebe lo contrario...

Yo tuve muchas ocasiones de visitarlo en su refugio de Cassis. Poseía el sentido general de la cultura, pero al mismo tiempo estaba—nadie sabrá de qué manera ni cómo—informado de todos los acontecimientos del mundo. De Cuba—que conocía líricamente a través de Martí, de Heredia y de Armand Godoy—sabía más, pero muchísimo más que muchos cubanos que exhiben cartas de ciudadanía y pasaportes y hasta pasaporte diplomático. Tenía mucho del tipo enciclopédico, lo que no le inpedía ser esencialmente poeta.

El y yo estábamos unidos por el amor del Mediterráneo, ese «monstruo» que reserva ciertos secretos típicos a los que mueren de amor por él. Yo asistí, no hace mucho, a una de sus últimas «salidas» de su casita rosada, a uno de sus últimos paseos entre esa casita, que todos los poetas de Francia conocían, y la adorable bahía de Cassis, distante apenas tres kilómetros. Se tenía en sí derecho entre dos bastones. Caminaba lentamente, a la orilla de la escolta lenta y cordial, mientras en ruta. Y su esposa, y yo, le hacíamos recitaba poema tras poema y hacía desfilar ante nosotros—ante el paisaje todo—la ronda sensible de sus versos.

Más que signos borrosos de biografía, más que análisis lírico, quiero que estas notas periodísticas sean sólo un responso sobre su tumba, un adiós al amigo perfecto que siempre fué. Hay cosas que sólo se comprenden sintiéndolas, y por eso mismo no quiero ser muy explícito...

Eduardo Avilés Ramírez.

TERCER CENTENARIO DE DOM PIERRE PERIGNON

Para recordar el tercer centenario de Dom Pierre Pérignon, el monje benedictino que descubrió el procedimiento que permite «champanizar» los vinos, el Ministerio de Correos francés ha emitido una estampilla de 1,75 francos para franqueo de cartas destinadas al exterior. Esta estampilla es oblonga, azul, de tamaño dos veces mayor que el del sello común. El grabado represente una mujer con una copa de champaña en la mano, en la actitud de quien pronuncia un brindis. La silueta femenina simboliza la provincia de Champaña, en que el procedimiento que permite hacer vino espumante fué descubierto hace dos siglos y medio por el nombrado monje, encargado de la bodega del monasterio de Hautvillers, cerca de Epernay.

Dom Pérignon nació en Sainte Menehoulde, en el este de Francia, en 1638. Veinte años después entró en el convento mencionado, que aún existe y cuyos viñedos producen siempre un noble vino.

En el mes de julio los vinicultores de Champaña realizaron dos pereginaciones a Hautvillers y a la iglesia del pueblo, donde están sepultados los restos de Dom Pérignon. Otras ceremonias se realizaron en Reim y Epernay.

Los Madrigales del Bable

LA CULPA DEL SOL

N el prau enflorecíu,
enllenu 'n colmo de color y vía,
coyóla el sueñu con falagu hinchíu,
y 'n un pigazu la dexó dormía...
El sol, que s'esfacía
'n un carrerín de llaparines d'oru,
vióla durmir arrequexá 'n un setu,
—ella callá, y el arredor sonoru,
ella pará, y el arredor enquietu...!
Y vióla el sol, y namoróse della,
y con cubicia de guapura tanta,
choi un clavel de llume 'ena mexiella,
y otru clavel de llume 'na garganta...
Entoncias, como aurora
desta mío vía que en dolor xemía,
ñació el querer que me 'scalienta agora,
como si fos mío vía:
que lo morenu se me antoxa arume
que al sol y a mín de nagües nos enllena,
y los claveles que-i-echó de llume,
ponxéronla morena...

C. CABAL.

En el prado enflorecido, lleno totalmente de color y vida, la cogió el sueño con pleno halago y la hizo dormitar... El sol, que se deshacía en un caminito de llamaraditas de oro, la vió dormir, al cobijo de un seto, callada ella, todo sonoro en torno, quieta ella, lleno todo en torno de ella de inquietud. Y la vió el sol, y se enamoró de ella, y con codicia de tanta hermosura le echó un clavel de lumbre en la mejilla y otro clavel de lumbre en la garganta. Entonces, como aurora de mi vida, que gemía en el dolor, nació el amor que ahora me da calor como si fuera mi vida misma... Y es que lo moreno se me antoja perfume que nos llena de deseos al sol y a mí, y los claveles que le echó el sol de lumbre, pusiéronla morena...

La Cinematografía como una nueva industria cubana

La mayoría de las personas, cuando hablan o piensan sobre la producción artística, de cualquier disciplina que sea, no se detiene a calcular sus posibilidades económicas: «Las artes son cosa superflua e improductiva», es opinión generalizada.

Sin embargo, esto depende de los países o las ciudades en que las artes se manifiestan. París, New York, Londres, Munich, son centros comerciales de cuadros. El music-hall resulta industria lucrativa en muchas de las poblaciones más grandes del mundo. Las casas editoras de música a menudo ganan importantes sumas de dinero cuando alguna pieza de baile o canción es un «hit» y se populariza. Bástenos estos ejemplos antes de citar el arte más industrial el séptimo: la cinematografía, convertido en poderosísima industria, a la vez doméstica y de exportación, que da trabajo a miles de seres y ha creado hasta una ciudad con vida propia, a la vez centro de atracción turística: Hollywood.

Cierto que difícilmente este «milagro» podría repetirse con igual o semejante magnitud; pero está probado en donde quiera que la cinematografía se establece sobre bases doblemente sólidas —capital suficiente y capacidad técnico-artística de cuantos en ella intervienen—que es un magnífico negocio.

En cuanto a Cuba económicamente concierne, sabido es que antaño hemos girado dinero a Italia regularmente a cambio de sus películas; los Estados Unidos han tenido y continúan teniendo aquí un mercado provechoso para sus films; Alemania y Rusia también nos han enviado algunas producciones; Francia últimamente ha merecido para las suyas una acogida cordial y entusiasta de parte de las multitudes; así mismo España aunque suspendida temporalmente su producción por la guerra; Argentina y México nos envían cintas muy del gusto de nuestro público. Este panorama nos muestra un largo y constante proceso de exportación e importación de mercancía, perfectamente comercializado, cuya balanza arroja todos los beneficios hacia los países de los cuales importamos, pues hasta el presente nuestra cinematografía no alcanza cantidades estimables en la exportación.

Hemos leído en alguna parte que el promedio de costo de las producciones mexicanas es de 80.000 pesos, y el del reembolso asciende a ciento cuarenta o ciento ochenta mil pesos mexicanos; es decir, el 200% de utilidad, unas con otras. Carecemos de cifras y de datos sobre las utilidades de esta industria en los demás lugares; pero sabemos que películas como «Morena Clara» con Imperio Argentina de estrella, han dejado a la empresa editora millones de pesetas que cubrieron muchas veces el costo de su realización.

De una conversación nuestra con el Sr. Miguel González Rodríguez, co-Director de la importante revista «Cuba Económica y Financiera», durante la cual demostramos que el advenimiento de una gran empresa cinematográfica merece la misma atención de la prensa que una gran fábrica de automóviles o de zapatos para la exportación, como factor económico, surgió sin duda su gentil impulso de publicar en el número de Octubre de esa revista el artículo «La Cinematografía», del que tomamos las siguientes estadísticas:

IMPORTACION DE PELICULAS IMPRESAS

Años	Kilos	Valor
Quinquenio de 1933 a 1937		
1933	7.608	$ 61.518
1934	10.000	„ 85.101
1935	13.140	„110.575
1936	14.788	„140.636
1937	16.671	„149.292
Total		$547.122

Por Países

País	Kilos	Valor	% (1)
U. S. A	55 438	$453.391	89.1
Francia	1.965	„ 27.304	3.2
España	1.664	„ 24.964	2.7
Reino Unido	1.068	„ 13.808	1.3
Argentina	776	„ 8.105	1.3
México	676	„ 7.305	1.1
Alemania	489	„ 10.740	0.8
Todos los demás países	131	„ 1.505	0.1
Total	62.207	$547.122	100.0

No podemos, tratando este tema silenciar el establecimiento, en las cercanías de la Habana, de lo que podría llamarse «una fábrica de hacer películas», cuya primera obra, «Sucedió en la Habana», aun cuando —por carecer de estudios y equipos adecuados— no alcanzó toda la perfección que la segunda magnífica producción. «El Romance del Palmar», continúa gozando, desde su estreno, tal éxito de taquilla que pronto cubrirá el dinero que invirtió en «rodarla» la empresa «Películas Cubanas, S. A.».

El hecho de haber la citada compañía construído sus soberbios y prácticos estudios y laboratorios, equipándolos con material técnico-científico de la mejor calidad, trayendo expertos extranjeros de categoría indiscutible, seleccionando artistas nativos de positiva capacidad y algunos ya consagrados en el cine hispano parlante, y los elementos todos requeridos para el triunfo de su propósito de competir en el mercado con las grandes firmas productoras similares, evidencia que Cuba ha iniciado esta industria en grande.

Si, como tenemos la convicción, ese triunfo se logra, no sólo servirá para dar trabajo a centenares de nativos, sino que contaremos con un valioso vehículo de indirecta pero eficacísima propaganda turística porque el cinematógrafo es la más perfecta demostración gráfica-sonora de las bellezas naturales de un país, del atractivo de su música, sus bailes, sus trajes. sus costumbres, de la hermosura de sus mujeres y hasta del nivel cultural y artístico de sus habitantes.

El público tendrá la oportunidad de constatar, desde esta noche, que «El Romance del Palmar» no es una promesa más de las posibilidades de nuestra cinematografía, sino una realidad contundente. Es una película que puede parangonarse con las mejores de habla española que se han producido durante los últimos años. Con ella se demuestra que en luz natural y artificial, en sonido, en corte y ensamblaje, en actuación, en fotografía, en «sets», en primores musicales, en naturalidad de los artistas, en paisajes y, dicho de una vez: en cuanto requiere el progreso estético y técnico de la industria cinematográfica, Cuba ha entrado a formar parte en la competencia fílmica mundial.

Armando MARIBONA.

ANTE EL CADAVER DE UNA FLOR

He sentido al contemplarte un raro estremecimiento. ¡Ah! Pobre florecilla de los pétalos mustios, ¿qué se hizo del perfume que embriagaba? ¿qué fué de tu lozana gallardía? Fuiste bella, divinamente bella, como un ensueño, pero rápida y fugaz, también como el ensueño, pasó tu vida y tu belleza.

En tí, yerta florecilla, creo ver el símbolo de nuestras ilusiones. Ambas por igual, flores e ilusiones, cuanto más bellas más rápidamente se consumen.

¡Falsos espejismos de los humanos placeres! ¿Cuándo nos convenceremos de que todo es mudable, rápido y perecedero, de que lo bello es tan frágil como esta débil florecilla!

Este conocimiento probablemente nos impida ser desgraciados, mas no nos traerá la dicha, pues lo único que cual las flores, embellece un poco la vida es la ilusión.

¡Pobres humanos cuya existencia es tan dura! Cuando alcanzan la dicha, se les deshace entre las manos como pompa de jabón. La vida de los ensueños es tan bella, pero tan breve como la de las flores. Mas, después de roto el ensueño, queda el recuerdo, como ante el cadáver de la flor se percibe aún, se presiente casi, un aroma inmortal.

Sólo eres un cuerpo disecado, pero algo misterioso, algo tenue y delicado, maravilloso y sagrado, parece aún desprenderse de tí; ¿qué mágico hechizo tienen tus pétalos marchitos, oh seca florecilla? ¿de cuántos labios guardas la caricia en tu efímera existencia? ¿de cuántos ojos el secreto descubierto?

Recuerdas la frescura de unos labios jugosos y el ensueño de pupilas muy dulces. ¿Será esta la fragancia que presientó en tí, o esta sutil sensación no es otra cosa que un débil espejismo de mi mente soñadora? Cada una de las figuras de tus pétalos me habla de historias tan bellas como un canto de amor.

En la nitidez de tu claro ropaje se refugiaron romances de dulzura infinita, ojos de claridades primaverales albergaron suavemente tu imagen en sus iris cristalinos... ¿qué importa que todo haya pasado, si quedas Tú, queda el recuerdo?

Y mientras viva el recuerdo no han pasado aún las horas de dicha.

Francisco Vallhonrat Villalonga.

Un matrimonio curioso

El matrimonio más famoso en la historia de la arqueología, y uno de los más felices, fué el del reputado sabio doctor Enrique Schliemann, descubridor de las ruinas de la antigua Troya y de los tesoros de Micenas. Rico y dueño ya de un gran prestigio científico, Schliemann visitó en cierta ocasión Atenas y se presentó a la Academia de Muchachas en busca de esposa anunciando que se casaría con la mujer que fuera la primera en recitarle de memoria la «Odisea», de Homero. El resultado fué que todas las socias se pusieron a estudiar con denodado entusiasmo la magna epopeya del poeta ciego. Jamás nadie se había aplicado tanto a concentrarse en los versos de la «Odisea», y, al cabo de pocos días, una de las candidatas manifestó que estaba en condiciones de rendir examen. Llamada a prueba, recitó versos y más versos del poema homérico, hasta que el doctor Schliemann se dió por satisfecho y cumplió su promesa matrimonial.

La señora Schliemann me contó este hecho personalmente, y afirmó que aún estaba en condiciones de recitar la «Odisea» íntegra. (George Horton, «Recuerdos graves y alegres».

M.E.C.D. 2016

¿Sabe Vd. que las deficiencias glandulares son causa de vejez prematura y trastornos orgánicos en general?

• ECSTASIN para mujeres y ECSTASIN para hombres le proporcionará a su organismo los principios vitales para su salud.

• Es un producto ALEMAN de garantía y positivos resultados en los trastornos sexuales y debilidades.

FRASCO DE 50 GRAGEAS EN DROGUERIAS Y FARMACIAS

SERENOS EN RIÑA

Los Guardajurados del Mercado Unico, Anastasio López González, de 63 años, vecino de San Ignacio 9, y Francisco Zorillo Doval, de 63 años y con domicilio en Clavel 214, fueron detenidos en los momentos que sostenían una fiera riña a palos, resultando el segundo lesionado menos grave. El disgusto entre ambos lo motivó el cobro de las cuotas que ambos cobran a los comerciantes establecidos en el mencionado Mercado. Inmediatamente los acusados fueron suspensos de empleo y sueldo.

DETENIDOS EN RIÑA

Por haber sostenido una riña en Prado y Dragones, fueron detenidos Diego Morales, de 66 años, vecino de 10 de Octubre 359, y Pedro Figueredo Bortet, de 34 años y con domicilio en Habana 663, ocasionándose ambos lesiones de carácter leve.

ACUSADO DE TENTATIVA

El cabo González de la Primera Estación, detuvo a José Floro Torres Zorrilla, vecino de La Rosa 11, por haberlo sorprendido en los momentos que intentaba timar a los viajeros de los ómnibus que llegaban del campo al paradero situado en Egido. Ingresó en el vivac.

Son más baratos por su buen resultado.

VITI

Calzoncillos.

FARMACIA DROGUERIA DE "JOHNSON" DE TURNO LOS LUNES
Obispo Nº 30 TELEFONO-A-2129.

LA MAYOR 35 EDIFICIOS 700 EMPLEADOS
SARRÁ DROGUERIA A-8026 A-3611
ABIERTA TODOS LOS DIAS TODA LA NOCHE LOS MARTES

FARMACIAS DE TURNO HOY LUNES

DESDE BAHIA A PASEO DE MARTI (PRADO)

Obispo 30 .. .. A-7251
Egido 57 .. .. M-4286
Cárdenas 47 .. .. A-9626
Habana 42 .. .. M-4395
Aguacate 80 .. .. A-7408
Merced y Habana
Muralla 8 .. .. M-8102
Muralla 99 .. .. M-5386
Neptuno y Monserrate A-7920

DE PASEO DE MARTI (PRADO) A PADRE VARELA (BELASCOAIN)

Consulado y Genios M-4404
Trocadero y San Nicolás .. A-6666
Reina 55 .. .. M-5050
Reina 141 .. .. M-4050
Consulado y Animas M-4343
Animas 36 .. .. M-4543
Monte y Angeles M-4019
Misión y Florida M-4400
San Miguel y Manrique .. M-4656
Belascoaín 1 .. .. U-1144
Belascoaín 227 .. .. A-6766
Alcantarilla 24 .. .. .. M-6865
Gervasio 41 .. .. M-4036
San Miguel 38 .. .. A-8010
Belascoaín 63 .. .. U-6795

DE PADRE VARELA (BELASCOAIN) A AV. MENOCAL (INFANTA)

Zanja y Soledad U-6729
Aramburu y Animas U-3874
Sn. Lázaro y Sn. Francisco .. U-6815
Ayestarán y Bruzón U-6919
Desagüe y M. González .. U-3100
Monte 344 .. .. M-4690
Neptuno y Soledad U-5187
Diez de Octubre 147 .. .. M-4330

VEDADO

J y Calzada F-6128
Línea 30 .. .. F-5656
17 y 20 .. .. F-2277
23 entre B y C F-6246
23 y 16 .. .. F-6200
17 entre A y B F-6089

VIBORA

10 de Oct. y Sn. Mariano .. I-7727
10 de Oct. y Colina 443 .. I-3666
10 de Oct. esq. a Paco .. I-7337
Concepción y Av. Acosta .. X-2244
Sn. Mariano esq. a Armas .. X-2877
Avenida de Acosta 228, esq. a J. B. Zayas I-3531

JESUS DEL MONTE Y S. SUAREZ

J. del Monte 147 .. .. .. I-4330
Correa 2 .. .. I-3333
Sta. Emilia y Paz I-7458
Sn. Benigno y Zapote I-7575
Tamarindo 77 .. .. I-7327

LUYANO

Municipio y Cueto X-1139
Arango y Ensenada X-1560
Fábrica y Sta. Felicia .. X-2272
Concha y J. Abreus X-2424
Luyanó 7 .. .. I-7237
Remedios y Sn. José X-1920
F y 11 Rpto. Batista X-1673

CERRO

Calzda. del Cerro 697 .. .. I-7433
Churruca 29 .. .. I-7650
Salvador y Sn. Quintín I-7602

NOTA:—Este grupo deberá prestar servicio público todo el día y la noche de los domingos siguientes: Enero 2; Febrero 13; Marzo 27; Mayo 8; Junio 19; Julio 31; Septiembre 11; Octubre 23; Diciembre 4. Estos Turnos han sido acordados en cumplimiento de lo dispuesto en el Art. VI del Decreto-Ley 2604 de Noviembre 7, 1934.

Para la Mujer y el Hogar

Por LADY ALICE

LA MODA ACTUAL

BELLEZAS DEL HOGAR

Para las reuniones numerosas, una cafetera como ésta es un apropiado centro de atracción. Con el café pueden servirse buñuelos u otros bocadillos por el estilo, que requieren muy poco o ningún esfuerzo por parte del ama de casa.

EL USO DE LAS PIELES

Es muy difícil adaptar una piel que se conserva durante varios años dentro de la moda que varía constantemente.

Si queremos lucir bien, llevando en estos cambios la novedad del momento, tenemos que recurrir a las casas que por su labor nos ofrecen la perfección del trabajo, que de por sí es muy delicado.

Una de las pocas que puede recomendarse es la de las hermanas Rivero Massotti, en San José, 80, altos, las que se comprometen a limpiar y transformar cualquier piel, dejándolas nuevas.

NUEVOS MODELOS DE FAJAS

Tan corriente es este problema de la figura en las mujeres de cierta edad, que me dirigí a un gran fabricante de corsets con esta pregunta: —¿Qué clase de prenda puede dar a estas mujeres un sostén correcto, al mismo tiempo que mejore su figura?

Al parecer los estilistas estaban sobre aviso, pues desde hace tiempo se han ofrecido corseletes y fajas especialmente destinados a estos dos tipos de mujer.

La de caderas amplias, se moldea con una prenda de ajuste correcto y un corpiño adecuado para su busto pequeño. La de busto exuberante puede usar un sostén adecuado, con hombreras, que encierre cómodamente el seno y dé estilo a sus líneas. Su busto corto y sus caderas delgadas han sido tomados también en consideración, y con el vestido puesto se ve realmente más alta y más delgada.

Vendiéndose estas prendas excelentes a precios dentro del alcance de la mayoría de las mujeres, no hay razón para que anden preguntando siempre qué hacer para mejorar sus líneas. Mi respuesta al problema es muy sencilla: Si no puede apelarse al ejercicio, ya por falta de inclinación natural y voluntad para él, o porque el médico lo prohiba, lo mismo que si por iguales razones no se acepta la dieta, hay que ir a un buen establecimiento de corsets para que se le adapte una de las prendas descritas.

Hoy día no hay necesidad de soportar corsets insufribles, incómodos, ni de aparecer como si los estilistas hubieran olvidado en sus creaciones el lugar para que una mujer de este tipo pueda vestir bien: al presente cualquier mujer puede andar cómoda y elegante, si así lo desea.

LA ENVIDIA

En contraposición con la más sublime de las pasiones—la pasión que llevó a Cristo al Calvario por redimirnos del pecado—existe un mar insondable de pasiones, entre las que descuella la envidia, la peor, en mi concepto.

Hay una palanca poderosa bajo cuyo impulso destructor se tambalea el universo: esa palanca es la envidia; ella devora como el cáncer las vísceras; es sentimiento rastrero que engendra la calumnia; espíritu maligno que alienta el odio y seca en el alma toda noble inclinación; es dolor del bien ajeno y alegría del mal extraño; la envidia, en fin, armó el brazo asesino de Caín contra su hermano.

¡Cuántos hogares, cuántas reputaciones, cuántas horas de felicidad que parecían infinitas, y cuántas vidas han sido tronchadas por la peor de las pasiones: la envidia, que es la más triste y ancestral de las pasiones humanas.

Roberto Díaz de Villegas y Dorticós.

FIDELIDAD

A pesar de la nieve de mis años
yo no cambio tu alma por la mía,
por ser la tuya, deleznable y fría,
nido cruel de perfidias y de engaños.

Sigue con tu desdén y tus amaños
en tu loca y perversa correría;
que si tras de la noche viene el día,
vienen tras del placer los desengaños!

Cuando cansada de tu vida loca
contemples sin dolor tu linda boca
y te falte la fe de un fiel amigo,

no temas en llegar junto a mi vera,
que para toda inmunda pordiosera,
mi mano tiene pan, mi pecho, abrigo!

Esteban FONCUEVA

MENU DEL DIA

Almuerzo	Comida
Huevos a la crema.	Grape fruit.
Cup de melón.	Sopa a la Juliana.
Carne con habichuelas.	Empanaditas de pescado.
Macarrones. Ensalada.	Pollo frío. Ensalada.
Pastel de guayaba.	Gateau Moka.

RECETAS DE COCINA

Salsa especial

Se ponen en una sartén dos cucharones de manteca con uno de harina de Castilla, revolviéndose hasta que tome color; entonces se le agrega un cucharón de caldo, sal, pimienta, perejil, hojas de laurel y una docena de aceitunas sin hueso. Se deja al fuego suave hasta que se reduzca sin hervir, añadiéndole un vaso de vino de madera, sirviéndose al momento.

ARROLLADO

Francisco López Leiva, de San Joaquín 372, fué asistido en el Segundo Centro de Socorro, de graves lesiones que sufrió al ser arrollado por el camión 65383, que guiaba Aurelio Arnau, de Antón Recio 136.

Entre los distintos medicamentos con que cuenta la ciencia médica para combatir las numerosas enfermedades es la quina, corteza de un árbol de la América del Sur, uno de los más útiles. La corteza de la quina contiene numerosos alcaloides, siendo el más abundante la quinina, la que es a la vez, el más activo de sus componentes.

La quinina es una substancia amarga que posee numerosas propiedades curativas. Se la considera hoy día como el único específico del Paludismo, y, aparte de esta temible enfermedad, tiene una acción febrífuga que se utiliza en toda clase de fiebres. La quinina, por su sabor intensamente amargo, posee la cualidad de estimular el apetito y excitar la secreción de jugo gástrico ácido. Por ello está indicada en la inapetencia, flatulencia, digestiones difíciles, y pesadez de estómago. Pero la quinina en esa forma pura, no es tan útil como aperitivo, como si se administra en forma de corteza de quina. Ello se debe a que su acción está reforzada por la presencia en la corteza de otras substancias también activas.

Todas estas substancias medicamentosas se encuentran concentradas al máximum en el **QUINIUM LABARRAQUE**, preparado moderno que las solubiliza en un vino añejo de Málaga purísimo.

Tomado antes de las comidas, el **QUINIUM LABARRAQUE**, despierta notablemente el apetito, aumenta la secreción de jugo gástrico, mejorando sus propiedades digestivas. Pronto se recuperan las fuerzas y el peso sube. El color rosado natural vuelve a la cara. Es un tónico orgánico por excelencia. El **QUINIUM LABARRAQUE** es el reconstituyente aprobado por la Academia de Medicina de París, como el mejor tónico de los niños anémicos, de los ancianos, de los convalecientes, de todos los debilitados.

QUINIUM LABARRAQUE

DE VENTA EN TODAS LAS FARMACIAS
Distribuidor exclusivo:
APARTADO 2143.—HABANA

Detener la TOS no es suficiente ¡HAY QUE CURAR la causa!

Solo el JARABE FAMEL, medicación completa al Lactocreosota soluble, calma la tos desinfecta, cicatriza, vitaliza y reconstituye las mucosas y los bronquios. Adoptado por los Médicos y Hospitales del Mundo entero.

CONSULTE SU MEDICO

De venta en todas farmacias

JARABE FAMEL

Se resolverá hoy el pago a los del Censo

Situados los fondos para abonar las pensiones del Retiro en dos provincias

Posiblemente mañana lunes, y oído el parecer del director general del Censo, situará la Dirección General de Contabilidad de la Secretaría de Hacienda el fondo necesario para atenciones del personal y material de dichas oficinas.

Ayer volvió nuevamente a la citada dependencia el doctor Diego V. Tejera para dar cuenta al secretario del problema que confronta su dependencia por no haber podido cubrir esos compromisos; misión que trasmitió al doctor García Montes el jefe del Despacho de la Secretaría, lo que ha hecho que el secretario de Hacienda disponga que hoy, lunes, se sitúen los fondos solicitados.

Situación de fondos

Por la Dirección General de Contabilidad se cursaron ayer las siguientes órdenes de adelanto: para el retiro civil, mes de octubre, provincias de Matanzas, Santa Clara, Camagüey Oriente: $47,943.59; y para Veteranos, pensiones del mes de noviembre, menos la provincia de Oriente: $43,645.60. Maestros de Sancti Spíritus y Manzanillo: 37,622 pesos 41 centavos.

Nombramiento en Zonas Fiscales

Por Decreto Presidencial, a propuesta del secretario de Hacienda, ha sido ascendido al cargo de administrador de la Zona Fiscal de Santa Clara el señor Mariano Pintó Rodríguez, con las funciones anexas de encargado del Material.

Ha sido nombrado administrador del Distrito Fiscal de Baracoa, el señor Manuel Lafita Leiva, también con funciones anexas de encargado del Material de dicha oficina.

Un traslado

Ha sido trasladada la señorita Nilda Bravo Sánchez, oficial de Administración, clase primera, de la Dirección del Servicio Central, a la Secretaría de Gobernación.

Servicios terminados

Han sido declarados terminados los servicios de Luis Echevarría Roig, del cargo de jefe de quinta clase, vista de la Aduana de La Habana.

Renuncia aceptada

Ha sido aceptada la renuncia presentada por el señor Emilio Campos Lozano, como jefe de primera clase, del personal adicional del Fondo Especial de Obras Públicas.

Una transferencia

Se ha dispuesto una transferencia de crédito por 10,000 pesos, para reforzar la consignación que figura en el presupuesto vigente de la Secretaría de Estado, para gastos adicionales del Cuerpo Diplomático y Consular, para reparación de muebles de oficinas consulares.

Cuestación pública

El secretario de la Presidencia ha trasladado a la Secretaría de Hacienda un telegrama dirigido al Presidente de la República, por el Alcalde Municipal de Cienfuegos, interesándose se conceda la autorización solicitada por el Comité de Damas que preside la señora Rosalía Cacicedo de Ramírez, para una cuestación pública en beneficio de las Siervas de María, que atienden enfermas y necesitados.

Ha sido confirmada la absolución de un chaufeur homicida

Se recordará que la Sala Segunda de lo Criminal de la Audiencia dictó sentencia hace algún tiempo absolviendo libremente del delito de imprudencia temeraria de la que se derivó homicidio y lesiones al joven Amado García Busto, al aceptar dicho Tribunal la tésis del defensor doctor José Guerra López de que el suceso fué fortuito, sin culpa, dolo, ni imprudencia por parte del encausado. Y ayer la Sala de lo Criminal del Tribunal Supremo ha dado a conocer la sentencia dictada al resolver el recurso de casación por infracción de ley establecido por el Ministerio Fiscal, confirmándose en todas sus partes lo hecho por el tribunal del juicio.

Se contrae este proceso al seguido a dicho García Busto por la muerte del menor Ricardo Fernández Suárez, y las heridas graves a Emilio García, Guadalupe Fernández Suárez y José Fernández Suárez, en el Parque Zayas, al que hizo irrupción el automóvil guiado por aquél; fué un caso fortuito, por cuanto García Busto, al querer evitar el choque con otro vehículo, se precipitó sobre el aludido parque, sin poder dominar el automóvil a pesar de las precauciones tomadas por él para evitarlo.

Otras resoluciones del Supremo

También ha confirmado la expresada Sala la sentencia de la Audiencia de Matanzas que impuso a Francisco Moret Sánchez la pena de cinco años, siete meses y cuatro días de presidio correccional, como autor del delito de falsedad en documento oficial, e inhabilitación para el cargo de secretario judicial u otro análogo e indemnizar a Gilberto López Silveiro y a José Ramón Elías en el perjuicio que les ocasionó. La sentencia fué dictada por la Audiencia de Matanzas y el procesado se encuentra en rebeldía, habiendo pretendido que se le aplicaran los beneficios de la ley de amnistía de 24 de diciembre del pasado año, cosa que le fué negada.

Ultimas conclusiones provisionales del Ministerio Fiscal

Dos años, once meses y once días de presidio, para Heriberto Hernández Correa, por hurto con la agravante de nocturnidad; seis meses de arresto mayor, para Adolfo Altuzarra Alvarez, por estafa y multa de $200.00 para Plácido Cuenllas Hidalgo, por encubrimiento en el mismo delito, de que fué víctima el traficante en joyas Afortunado Stéfano Gedeón, al que despojaron los encausados de una sortija valuada en $900.00; un año de prisión para Víctor Manuel Díaz Poey por imprudencia temeraria de la que se derivó lesines graves y menos graves; el procesado manejaba un trambús y por su falta de celo y diligencia chocó contra un árbol resultando lesionados varios pasajeros.

CRONICA

FIGURAS DEL FESTIVAL

En la fiesta del sábado en el Hotel Nacional, organizada por el Club de los Leones, de la Habana, obtuvo un magnífico éxito la lindísima señorita Haydée Olga Casado Ravenet, quien interpretó admirablemente una linda danza española.

Este número, por la magnífica interpretación de la señorita Casado, fué uno de los más celebrados de la fiesta.

La felicitamos.

ALMUERZO CAMPESTRE.—El coronel Fulgencio Batista, jefe del ejército Constitucional y su gentil esposa, Elisa Godínez, ofrecieron un almuerzo el pasado viernes en su hermosa posesión campestre de Ceiba del Agua.

Almuerzo íntimo con el que festejaba su onomástico la señora de Batista, acaecido en esa fecha del viernes.

Un primor la mesa.

En su decorado, obra que fué del gran jardín «El Clavel», de los hermanos Armand, entraban las flores más lindas de la estación, gladiolos, dalias y crisantemos, combinadas con gusto exquisito.

Con los señores de Batista disfrutaron del cordial ágape los siguientes invitados:

El Presidente de la República, Lic. Federico Laredo Brú y su señora, Leonor Montes de Laredo.

Coronel Angel A. González, jefe de la Marina de Guerra Constitucional y la señora Esther Pagés de González.

Coronel José E. Pedraza, jefe de la Policía Nacional y la señora Isabel Patiño de Pedraza.

Dr. Lucilo de la Peña, Senador de la República y la señora Conchita López Trigo.

Coronel Julio Velazco y la señora María Morín.

Tte. coronel Francisco Tabernilla y señora Esther Palmero.

Tte. coronel Ignacio Galíndez y señora Bertha García.

Tte. coronel Raimundo Ferrer y señora Laura Diestro.

Tte. coronel Demetrio Despaigne y señora Antoñica Pérez.

Comandante Bernardo García y señora Pilar Plouchet.

Los capitanes Humberto Godínez y señora Caridad Pedraza; Ramón Cernada y señora Caridad Sánchez; Oscar Figarola y señora Zoraida Fernández; Teniente Antonio Zauzá y señora Pastorita Godínez.

La doctora Juana María Catá, subsecretaria de Educación.

Teniente Federico Flaquer, ayudante del Presidente de la República y el teniente Cantero, ayundante del jefe de la Marina de Guerra Constitucional.

Las señoritas Hilda Cabranes y Dulce María Acevedo.

Nuestro compañero Pablo Alvarez de Cañas.

Y los niños Papo y Mirta Batista, Aurorita y Tata Pedraza, Monona Despaigne y Mariano Cadenas.

NACIMIENTO.—Un hermoso niño, venido al mundo con la mayor felicidad, llena de alegrías y satisfacciones el hogar del joven y estimado matrimonio Martín F. Pella y Amelie Zayas.

En las Católicas Cubanas se encuentra recluída la señora de Pella bajo los solícitos cuidados del conocido ginecólogo doctor Camacho.

El recién nacido es el primer nieto de matrimonios tan distinguidos como el doctor José María Zayas y Amelia Portela y Armando F. Pella y Carmen Santamarina, a los que felicitamos.

Enhorabuena.

EN SUS DIAS.—Elisita Silverio, bella e interesante esposa de ilustre doctor José Agustín Martínez y su hija Cuquita, la joven señora del doctor Guillermo Belt, ex Alcalde de la Habana, estuvieron de días el pasado viernes.

Con tal motivo permanecieron at home esa tarde para recibir a sus amistades que quisieran saludarlas.

Por allí desfiló un grupo selecto de la sociedad habanera.

Entre las señoras recordamos a las siguientes:

La Marquesa de Tiedra, como siempre tan gentil.

Marcela Cleard, distinguida esposa del ex Presidente de la República señor José A. Barnet.

Mina Pérez Chaumont viuda de Walsh, Chela Robelin de Morales, Nina Reyna de Ariosa, Carmela Silverio de Casuso, Herminita Gómez Colón de Pereira y la interesante Hortensia Scull de Morales.

Mercedes Marty viuda de Baguer, Isabel Reyes de Zúñiga.

Fabiola de Arriba de Botet, Margot y Andreu de Arce, María Antonia Alonso de Aspuru, Cuca Betancourt de Sánchez, Herminia Saladrigas de Terry y Conchita Martínez Pedro.

Mercedes Morales de Gómez Marrero.

Sylvia Durañona de Morales.

Mercy Taquechel de Viñals, Graciella Guzmán de Cárdenas, Mary Mac Carthy de Gómez Cueto, Bebita Alonso de Belt, Encarnita Crucet de Morales.

Tulita Bosque de Baguer.

Y cerrando la relación de las señoras, Rosario de Cárdenas de Pérez de la Riva, Lourdes de Cárdenas de Dardet y Elena de Cárdenas de Coroalles, las gentilísimas hermanas.

Entre las señoritas recordamos a Bebita Lasa, Angelina y Gloria Ariosa y Teté y Amelia Silverio, Cheita Belt y Luisa Margarita Noriega.

Numerosos los obsequios florales que recibieron madre e hija en tan señalada fecha.

Procedían de «El Clavel», «Trías» y «El Fénix» y se hallaban presentados todos con exquisito chic y buen gusto.

He aquí la relación de las flores enviadas a la señora Silverio de Martínez.

Un cesto de dalias, de María Teresa M. de Figueroa.

Una caja de gladiolos adonis de Hortensia y René Morales.

Un corsage de orquídeas de Cuca Betancourt de Sánchez.

Un corsage de orquídeas de Mary M. de Gómez Cueto.

Una jarra de cristal con claveles rojos, de Leopoldo Teixeira Leite, Encargado de Negocios del Brasil.

Una caja de gladiolos capitolio, de Herminia y Tomás Terry.

Un cesto de gladiolos rojos del doctor Gonzalo Zúñiga y señora.

Un cesto de gladiolos amarillos, del doctor Carlos Musso.

Un cesto de gladiolos blancos, de Herminita G. Colón de Pereira.

Para la señora de Belt eran éstas.

Un corsage de «sweet hart» de Mercedes Morales de Gómez Marrero.

Un cesto de gladiolos de Tomás Terry y señora.

Una caja de gladiolos de Manuel Giménez Lanier y señora.

Un cesto de gladiolos, de Elena de Cárdenas de Coroalles.

Un corsage de orquídeas de Mary Mac Carthy de Gómez Cueto.

Una caja de gladiolos, del doctor Ismael Ferrer y señora.

Una caja de gladiolos rojos de Lizzie Morales de Batet.

Un cesto de gladiolos blancos y rojos de Sylvia Durañona de Morales.

Y una caja de gladiolos amarillos del doctor Julio J. Castellanos y señora.

JUAN PEDRO BARO.—Ayer, por la vía aérea, llegó a nuestra capital el distinguido caballero Juan Pedro Baró que regresa de su acostumbrado viaje al extranjero

Vino con él su sobrina, la señorita Conchita Freyre.

Bienvenidos.

EL ROMANCE DEL PALMAR.—La sociedad habanera se dará cita hoy en los turnos elegantes del simpático Radio-Cine, con motivo del estreno de la interesante producción, «El Romance del Palmar».

Esta película de bello argumento, hecha en Cuba, con artistas cubanos, ambiente cubano y siguiendo las costumbres cubanas, gustará extraordinariamente a nuestro público.

Son intérpretes principales, la exquisita cantante Rita Montaner, Alberto Garrido, Federico Piñero, J. M. Linares Rivas, Alicia Rico, etc.

Un éxito completo le auguramos.

BODAS DE LANA.—Un simpático matrimonio, el doctor Jorge Hevia y su bella esposa Cuca Inclán cumplen hoy siete años de casados, Bodas de Lana.

Nos complacemos en felicitarlos.

VIAJEROS DISTINGUIDOS.—En el «Florida» regresaron el sábado a nuestra capital, después de una larga estancia en el extranjero, el señor Ramoncito Suero y su bella esposa Alicia Larrea.

Otros pasajeros llegados en el vapor «Florida» eran el señor Fico Fernández Casas y su bella esposa Lolita Hechavarría y el distnguido matrimonio Dionisio Velasco y Merceditas Montalvo con sus pequeños hijos.

Bienvenidos.

SOCIEDAD DE LEGISLACION COMPARADA. — Mañana martes a las cinco y media de la tarde, tendrá lugar el primer acto público que, consagrado al Código de Defensa Social celebrará la Sociedad de Legislación Comparada de la Habana, Filial de la Sociedad de Legislación Comparada de París.

He aquí el programa: Palabras por el Dr. Luis de Feria, Presidente de la Sociedad de Legislación Comparada; el Código de Defensa Social por los Dres. José Agustín Martínez, Candita Gómez Calás de Martínez Bandujo y Armando M. Raggi.

SÉNÉGOL

Radical contra la Caspa y Caida del Cabello

Distribuidores para Cuba y América Central:

M. y E. HERRERA, S. en C. - Industria 456, Habana, Cuba

El Gobernador Baizán pide a los alcaldes que den su cooperación al fondo del desayuno escolar

Han surgido diversos problemas que pueden solucionarse con la cooperación de esas autoridades. Establecido un recurso contra el presupuesto del Municipio de la capital

El doctor Abelardo Valdés Astolfi, Secretario de la Administración Provincial de la Habana, informó antier a los periodistas que con conocimiento del problema surgido en el Fondo del Desayuno Escolar, por la forma irregular con que se pagan las subvenciones de ese Fondo, el Gobernador Coronel Baizán se ha dirigido telegráficamente a todos los Alcaldes Municipales de la Provincia de la Habana, interesando su cooperación más eficaz para que ese servicio de tanta importancia no tenga que ser suprimido.

Recursos contra el presupuesto

El Gobernador tiene, según nos informaron ayer, un recurso contra el Presupuesto Extraordinario recientemente aprobado por el Municipio de la Habana.

Invitación

El Presidente de la Cámara de Representantes ha invitado al Gobernador de la Habana a la sesión solemne que celebrará dicho cuerpo colegislador a la memoria del Lugarteniente Antonio Maceo y de su Ayudante Panchito Gómez Toro y demás mártires de la Independencia acto que como de costumbre tendrá lugar el día 7 del actual.

Está de acuerdo

El señor Rafael López Machado, que políticamente actúa en el barrio de Cayo Hueso, dió a conocer su propósito de luchar de acuerdo con el Gobernador Baizán y con los doctores Carlos Odriozola y Adelardo Valdés Astolfi, a quienes reconocen capacidad moral para actuar con éxito en el campo de la política.

Otras noticias del Gobierno

Para concurrir como delegado a las elecciones que el domingo celebrará la Sociedad Nacional de Contables ha sido designado el señor Oscar Puyadas para que en ese acto represente al Gobernador.

La señorita Margarita Guerra, Secretaria del Consejo de la Provincia, nos ha comunicado atentamente que ha cambiado su residencia para el kilómetro 27, Carretera Central, en la villa de Bauta.

Invitan al Gobernador

El Alcalde Municipal de Bauta, señor Jorge Godínez, y el Alcalde de Santiago de las Vegas doctor Ramírez, invitaron hoy al Gobernador Coronel Baizán para que concurra a los distintos actos patrióticos que habrán de efectuarse en sus respectivos términos el día 7 de diciembre.

Piden cooperación

La señora Concepción S. de Acosta, Presidenta de la Cruz Roja Nacional ha solicitado del señor Gobernador su cooperación para los repartos pascuales que realiza todos los años entre el elemento pobre.

Notas del Registro

El señor Helio Rivero presentó en el Gobierno de la Provincia el acta de constitución de la asociación denominada Círculo Liberal Amigos del doctor Tomás Galdós Betancourt.

La señora María Teresa Triay ha solicitado tres certificaciones del acta de consttución de la Asociación de la Prensa de Cuba para ser utilizadas en el expediente de jubilación del Retiro periodístico.

La Compañía Petrolera Estrella de Cuba ha hecho la designación de la denuncia de exploración de los registros mineros surgidero y costa.

MUJERES EN RIÑA

Guillermina Vélez Llanes, vecina de San Isidro 65 y Eloísa Martínez Díaz, con domicilio en Merced 13, fueron detenidas en los momentos que sostenían una riña en la esquina de San Isidro y Cuba.

ASIATICO ACUSADO

El asiático José Lui, de 48 años y sin domicilio, fué acusado por Francisco Real Anido, de la tienda situada en Galiano y Zanja, de haberle hurtado tres pares de medias de dicho comercio.

SANS SOUCI.—Las favoritas noches de los sábados congrega en Sans Souci, a una concurrencia siempre numerosa. Es uno de los lugares de ambiente cosmopolita que conserva su prestigio y su nombre y donde se congregan cuantas figuras extranjeras pasan por nuestra capital.

El sábado, tanto la terraza, como los salones techados, se vieron colmados de público, que entre el placer de la comida y el baile, disfrutó de la fiesta.

Se bailó a los acordes de la orquesta de los hermanos Palau, y el septeto Cauto.

El show muy celebrado.

Entre los parties mencionaremos en primer término una mesa de matrimonios, donde se reunían Carlos Sánchez y su señora Cuca Sánchez, Gustavo Hevia y señora Raquel Sánchez, José Sorzano y señora Matilde Sánchez y Pablo Vinent y señora Mimí Sánchez.

En otra mesa se hallaban dos parejitas: Lydia Menocal y Ricardo Suárez y Gloria Loredo y Roberto Maduro.

Las señoras viuda de Mendoza y la viuda de Chapelli, chaperoneando cuatro parejitas: Lolo Anguio y Jorge Cancio, Dulce Ramírez y Mario Milian, Alicia Ramírez y René Fusté y Amparo Chepelli y Raúl Ramos.

El doctor Joaquín Miranda y señora Mirta García Vélez con estas parejitas en el party: Marta Lamas y Guillermo Miranda, Olga Lamas y Pepe Castañeda y Esther de la Portilla y J. Martínez Ibor.

Tres parejas en otra mesa: Silvia Furk y Aurelio Vázquez, Leyva Furke y Enrique Valiente y Aleida García de la Vega y Diego Pantoja.

Otra mesita donde estaban tres parejas: Minita Alvarez Tabío y Napoleón Richardson, Graciela Méndez y Humberto Benítez y Graciela Ponce y Rafael de Cárdenas.

Un party con el señor Carlos Rocha y señora Mercedes Gómez Mena y la señorita Celita Gato y el joven Marcial Truffin.

El joven Adolfo Arenas y su señora Carmen Gómez Mena con el señor José Miguel Tarafa y señora Chiquitica Azpiazu.

En otra mesa el señor Herbert J. Curtis y señora, con Alberto Roberts y señora José E. Pedro y señora.

Un party numeroso de muchachas y jóvenes, ordenadas así: Margarita Guso y William Berman, Lourdes Albesú y Andrés Nebregas, Nena Atienza y Gonzalo Menéndez, Raquel Ricardson y Agustín Cruz, Mercedes Geli y Marcelo Aragón, Georgina Maciá y Raúl Benítez, Olga García Mendoza y Jorge Padrón, Eugenia Balsinde y Claudio Remírez Jr., Cloty Ortiz y Pepe Herrera, Graciela Balsinde y Willy Coto y Olga Richardson y Pepe Atienza.

En otro party estaban reunidas estas parejitas: Olga Wilrycx y Carlos Du-Quesne, Carmina Rodríguez Bacardí y Rolando de León, Eithel Belmonte y Oswaldo Usategui y Amalina Delgado y Jorge Pérez.

Con los esposos Antonio Prado y Esperanza Bravo, se reunían en otra mesa dos parejitas: Olga Pertierra y Luis Lindner y Nenita Prado y doctor Rogelio Martínez.

Dos parejas: Carolina García y Reinaldo Gómez y Rita López y Roberto García.

Ayer domingo volvió a estar Sans Souci en plena animación.

AMANDA SOLIÑO.—Después de haber pasado una temporada en Venezuela, al lado de su hermana Maruja Soliño de Mir, ha regresado a nuestra capital en días pasados la gentilísima señorita Amanda Soliño.

Para ella nuestro saludo de bienvenida.

DE VIAJE.—Con el propósito de asistir al fin de curso de la Georgia Thecnical School, donde estudian sus hijos, embarcó en días pasados rumbo a los Estados Unidos, el señor Julio Abislaiman, hermano del Ministro del Generalísimo Franco en el Oriente, acompañado de su esposa, señora Emilia Laura de Abislaiman y sus hijas Clara y María.

LA ESCUELA DE ARTISTAS CINEMATOGRAFICOS—Ya se encuentra en actividad la Primera Escuela Cubana de Arte Cinematográfico cuya misión es la preparación de actores cinematográficos para las producciones que se realizarán en los estudios ya instalados en este país.

La Primera Escuela Cubana de Arte Cinematográfico, está instalada en los pintorescos jardines La Cotorra y es su Directora Artística, la conocida actriz, Enriqueta Sierra.

Un conjunto de profesores experimentados colaboran en tal misión educacional, pudiendo esperarse que de sus afanes y mejores deseos, se logre un magnífico éxito.

(Continúa en la página SIETE)

EMPRESA DE OMNIBUS

SANTIAGO - HABANA

Carros Pullman de Lujo - Los Más Económicos

14 SALIDAS diarias directas a SANTA CLARA, CAMAGUEY y SANTIAGO DE CUBA, desde su Estación Oficial del Hotel "PUERTA TIERRA", MONSERRATE Y MURALLA Habana. Teléfono M-2266 a LAS SIGUIENTES HORAS:

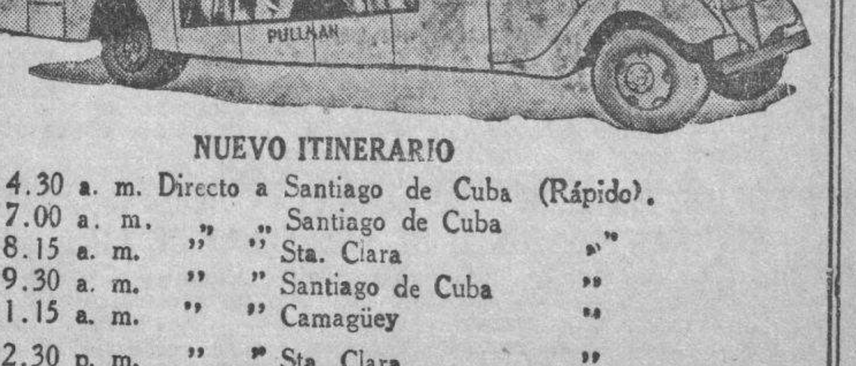

NUEVO ITINERARIO

4.30 a. m. Directo a Santiago de Cuba (Rápido).
7.00 a. m. " " Santiago de Cuba "
8.15 a. m. " " Sta. Clara "
9.30 a. m. " " Santiago de Cuba "
11.15 a. m. " " Camagüey "
12.30 p. m. " " Sta. Clara "
2.00 p. m. " " Sta. Clara "
3.00 p. m. " " Santiago de Cuba "
5.30 p. m. " " Santiago de Cuba "
7.30 p. m. " " Santiago de Cuba "
11.15 p. m. " " Santiago de Cuba "
12.30 p. m. " " Santiago de Cuba "

Informes generales: En Monserrate y Muralla: Hotel "PUERTA TIERRA" o por el TELEFONO M-2266

6 Años PRESTANDO SERVICIO

Relevo de personal cada 6 horas y reservación de Asientos numerados con anticipación.

Oficina Central en Santa Clara: Marta Abreu y J. B. Zayas

M.E.C.D. 2016

PAYRET HOY

LATINO FILMS presenta a Lupita TOVAR
Emilio TUERO y Carlos ORELLANA
en la gran producción
"El ROSARIO de AMOZOC"
que NOS PRESENTA un ROMANCE de AMORES y SUFRIMIENTOS !!
Y Paramount presenta a
Tito GUIZAR
con Blanca CASTEJON - Juan TORENA - Carolina SEGRERA - Carlos VILLARIAS
en
"Mis DOS AMORES"
La MEJOR CREACION del GRAN CANTANTE!
20¢ y 30¢

TEATROS Y CINES

NOTAS

PRE-ESTRENO DE «SI YO FUERA REY» EN EL ENCANTO

Hoy y mañana, solamente, en dos días de gran gala y esplendor, Paramount y la Empresa de este aristocrático Teatro, presentan con verdadero orgullo, como pre-estreno el más fastuoso y emocionante espectáculo de 1938...! «Si yo fuera rey», formidablemente protagonizado por Ronald Colman, Frances Dee, Ellen Drews, Basil Rathbone, Henry Wilcoxon y miles de extras. Dirigida por Frank Lloyd. ¿Qué haría Vd. si fuera Rey...? Vea lo que hizo Francois Villon, el poeta vagabundo de París, a quien todas las mujeres de su época, desde la más plebeya hasta la más noble princesa adoraban, y a quien por su espada era el más temido por los más famosos duelistas de su tiempo, a quien el destino le ofreció esa oportunidad durante una semana que gobernó a Francia...! «Si yo fuera Rey» ha sido calificada por la crítica americana: «como la película más perfecta», «lo mejor que Hollywood puede ofrecer», «un monumento a la pantalla». Tales encomios jamás han sido prodigados a producción alguna. Véala y disfrutará de una film más que extraordinaria y espectacular de la temporada...! La función es continua desde las 3.30 de la tarde, exhibiéndose «Si yo fuera Rey» a las 3.50, 5.50, 7.50 y 9.50 y los precios: 40 cts. hasta las 6.30, y 50 cts. después. Niños a todas horas 20 cts.

El jueves, la sensacional realización de un éxito...! La comedia de la vida, con todas sus pasiones, alegrías y miserias...! John M. Stahl, el inolvidable director de «Lo Eterno», «La esquina del pecado», «Parece que fué ayer», «Imitación de la vida» y Sublime obsesión», nos ofrece ahora su obra maestra, «Labios callados». Triste y alegre, trágica y cómica, como la vida misma es «Labios callados». La vida de cinco personas, su felicidad, su éxito, su fortuna, dependen de unas pocas palabras... ¿Las pronunciarán los Labios callados? Aparecen en el reparto de esta maravillosa super-joya, Adolphe Menjou, Andrea Leeds, Edgard Bergen, Charlie Mac Carthie, George Murphy, Rita Johnson y Ann Sheridan. Un drama del corazón, grandemente conmovedor, profundamente humano y sin embargo,, rico en situaciones cómicas... Sólo un gran reparto y un director de la talla de John M. Stahl son capaces de realizar semejante obra de arte...!

NACIONAL HOY
30¢ TARDE 40¢ NOCHE
Una SENSACIONAL PELICULA de PALPITANTE ACTUALIDAD !!!
"ALARMA EN EL MEDITERRANEO"
con Pierre FRESNAY

MAÑANA: «PROMESAS DORADAS» EN EL CAMPOAMOR

Hoy exhibe por última vez la Empresa de este simpático Teatro, la super-divertidísima y deliciosa superjoya musical de la R.K.O. Radio, «Baila conmigo», con la pareja ídolo del universo, Fred Astaire y Ginger Rogers, y la archisimpatiquísima comedia «Bandido por carambola», por Joe Penner, Lucille Ball y June Travis. Además, el Noticiario.

Los precios: 20 cts. de 1.30 a 6.30, y 30 cts. después. Niños, a todas horas, 15 cts. y Tertulia 10 cts.

Mañana, ¡Un cinedrama sentimental... Romance en un ángulo de arrobadora belleza, en una época de encantadora evocación y en un ambiente fascinante entre la reina de los dancing-halls de Melbourne y un simpático «vividor». La soberbia producción de la 20th Century Fox, «Promesas doradas», con Victor Mc Laglen, Gracie Fields y Brian Donlevy. La mujer que se ve acosada por dos tipos como Victor Mc Laglen y Brian Donlevy, tiene que tener ojos de águila y espíritu de león, para decidir...! Vea a Grace Fields, la famosísima estrella inglesa, cómo decide su situación en «Promesas doradas». Completa el programa el gigantesco drama «Piratas de ferrocarril», con Eric Von Stronheim, Charles Vanel e Inkijinoff. Desde Hanoi a Yunnafou, 25 cadáveres por kilómetro... Tal es el trágico balance de esta valerosa aventura, y la lucha continua, contra la roca que amenaza el agua que mina, la tierra que tiembla, los bandidos regulares e irregulares, contra «Los piratas de ferrocarril», contra la muerte.

El viernes, «Tierra de promisión», con Don Ameche, Arleen Whelan. La película que desarrolla una trama en un ambiente de interesantísimo ángulo para los que no conocen los requisitos que hay que llenar y los trabajos que se pasan para entrar en los Estados Unidos. Un romance de intensa emotividad, vibra en este drama de subyugador interés, que se exhibirá acompañado de la película «Donde el oro es ley».

El martes 13, Fredric March y Virginia Bruce en la comedia romántica de Hal Roach «Ahí va mi corazón».

RADIO-CINE: «EL ROMANCE DEL PALMAR». (Película cubana)

Anuncia para hoy el más grande teatro de Cuba, «Radio-Cine», la segunda producción cubana totalmente realizada en Cuba titulada «El romance del palmar», película que viene a superar a su antecesora («Sucedió en la Habana»), producida bajo la dirección del conocido Ramón Peón, con música del maestro Gonzalo Roig y en la que actúan como principales estrellas Rita Montaner, J. M. Linares Rivas, Carlos Badía, Alberto Garrido, quien por primera vez aparece en escena de blanco; Federico Piñero, el popular Gallego; la comiquísima Alicia Rico y la insuperable intérprete del folklore cubano Margot Alvariño, todos ellos secundados por un grupo más de actores del teatro cubano. Su trama es de lo más entretenida y subyugante ya que se desarrolla en ambiente típicamente criollo. Para completar el programa se estrena un gracioso cartón, una simpática comedia de corto metraje y además el último Noticiero Metrotone.

Los precios: luneta y primer piso, 50 cts. antes de las 6.30, y después 60 cts. Los niños 20 cts. y la tertulia, entrada por Concordia, 20 cts.

Mañana: este mismo programa.

Muy pronto: «Ruge la multitud», la película en que el ídolo indiscutible de las mujeres, Robert Taylor, revela una faceta más de su personalidad artística, interpretando el role de un rudo y varonil pugilista. Lo secundan Edwar Arnold, Frank Morgan, Mauren O-Sullivan y muchos más.

HOY Fausto ULTIMO DIA
METRO Goldwyn MAYER presenta a
Margaret SULLAVAN y James STEWART
en
"EL ANGEL FRACASADO"
y Melvyn DOUGLAS en
"Amigos Peligrosos"
30¢ Niños 20 Tent 15¢ 40¢

RIVIERA: HOY: L. RAINER EN «MADEMOISELLE FROU FROU»

Hoy, complaciendo miles de peticiones presenta la Empresa de este elegante Teatro, a la estrella de estrellas, Louise Rainer en la producción, orgullo de la Metro Goldwyn Mayer, «Mademoiselle Frou Frou», con la distinguida colaboración de Melvyn Douglas y Robert Young. Una novela de amor y odios... frivolidades y tragedia... en un ambiente exquisitamente romántico...! Conjuntamente el intenso romance «Su Majestad el Amor», con Gladys George, Franchot Tone y Mickey Rooney. Además, el Noticiario.

Los precios: 30 cts. por la tarde, y 40 cts. por la noche. Niños, tarde y noche, 20 cts. Tertulia 15 cts.

Mañana, Cifesa tiene el honor de presentar a la gloriosa estrella española, Imperio Argentina, en la superproducción española de Florián Rey, «Carmen». La obra cumbre del cine español! Conjuntamente Eleanor Powell y Nelsoh Eddy en «Rosalie».

El jueves, la exquisita producción de originalísima trama, «Daría un millón», con Warner Baxter, Marjorie Weaver, Petter Lorre y Jean Hersholt. Amigos hay muchos... y amores fáciles... tampoco faltan...! sobre todo, cuando se tiene dinero en abundancia...! Vea en «Daría un millón», la tragedia del pobre millonario que en medio de sus millones suspiraba por un amigo leal y un amor sincero. Vea cómo vestido de pordiosero salió en busca de estos puros afectos...!

El viernes, la sensación de 1938, «Al compás de mis recuerdos», con Tyrone Power, Alice Faye y Don Ameche.

El sábado y el domingo, la obra maestra de John M. Stahl, el inolvidable realizador de «Lo Eterno», «La esquina del pecado», «Parece que fué ayer», «Sublime obsesión» e «Imitación de la vida», nos ofrece ahora «Labios callados».

ESTA NOCHE: MATILDE CAMEJO EN «LA COMEDIA», ADEMAS EL GRAN CONCURSO DE ESTRELLAS DE CINE

Por fin...! Lo que todo el público esperaba: esta noche debuta en el teatro de la Comedia una luminaria de positivos méritos artísticos. Nos referimos a Matilde Camejo, la estrella que en poco tiempo se ha convertido en una verdadera favorita del público habanero, que la quiere y distingue. Matilde Camejo ofrecerá un espectáculo pleno de colorido, apoyada en su linda voz y en su acentuado temperamento histriónico. Matilde Camejo, la triunfadora de siempre, tendrá bajo su responsabilidad el fin de fiesta de la función de esta noche que comienza a las 8.45 con dos verdaderos cañonazos de risa: «Alma criolla», comedia lírica, y «Ensalada musical», una revista plena de atractivos, brillantemente interpretada por la gran compañía de Carlos Pous, en cuyo elenco se destacan Alicia Rico, Estelita Echazábal, Adelita Martínez, Carmen Bermúdez, Clarivel Alvarez, Arnaldo Sevilla (director de escena), Adolfo Otero, el gallego eléctrico; Gilberto Delfino, José Gasulla, Antonio Valdivia, Angel Arboleda y otros. Después se ofrece el Gran Concurso para Artistas de Cine, con el propósito de buscar estrellas para Películas Cubanas S. A., que serán utilizadas en sus próximas producciones. Se ofrecen tres premios diarios: el primero de 10 pesos; el segundo de 7 pesos y el tercero de 5 pesos. Estos concursos se celebran en Hollywood para buscar estrellas, y ahora en Cuba como hay compañías de películas como Películas Cubanas S. A. se hace en idéntica forma. Sólo 40 cts. vale la luneta numerada; 30 cts. la butaca numerada hasta la 4ta. fila, y 20 cts. la butaca sin numerar. El espectáculo se trasmite por la CMCF (810 kcs.) y COCH (9,437 kcs.)

PELICULAS CUBANAS S.A. presenta a
Rita Montaner
en

El ROMANCE DEL PALMAR
AMOR, LUJO Y ALEGRIA
Dirigida por RAMON PEON
dirección musical de GONZALO ROIG
con
Alicia Rico, Ma. de los A. Santana, Margot Alvariño, Lolita Berrios, Carlos Badías, J. M. Linares Rivas, Federico Piñero, Alberto Garrido y Julio Díaz.
PRE-ESTRENO HOY HOY
en
RADIO-CINE
50 Cts. Tarde — 60 Cts. Noche

Cartel del día

POR LOS TEATROS

LA COMEDIA A-6737.—A las 8.45: «Alma criolla», «Ensalada musical» y gran acto por la compañía de Pous y gran concurso de estrellas de cine con el propósito de buscar estrellas para «Películas Cubanas», S. A.

MARTI M-2724.—A las 8.45: El circo Santos y Artigas.

POR LOS CINES

ENCANTO M-6055.—A todas horas: «Si yo fuera rey» y revista.

FAUSTO M-7800.—A todas horas: «El ángel fracasado«, «Amigos peligrosos» y comedia.

NACIONAL A-6700.—A todas horas: «Alarma en el Mediterráneo» y «La hermana del zorro».

ALKAZAR A-6869.—A todas horas: «Lobos del norte», «La patrulla heroica» y revista.

CAMPOAMOR A-7054.—A todas horas: «Baila conmigo» y «Bandido por carambola».

AUDITORIUM F-4455.—A las cinco: Concierto. A las 9: «El Bataclán del Cubaneleco».

TRIANON F-2403.—«La marca del fuego» y «Tempestad sobre el Asia».

RIVIERA F-2040.—«Mlle. Frou Frou» y «Su Majestad el Amor».

RADIO CINE M-1407.—«El romance del palmar», comedia y variedad.

PAYRET A-7157.—«Mis dos amores» y «El rosario de Amozoc».

NEPTUNO M-1515.—«Por la justicia y por la razón» y «Doctor Remifasol».

OLIMPIC F-3711.—«Lobos del norte» y «Verdugo de sí mismo».

FLORENCIA U-3533.—«Aventuras de Tom Sawyer» y «Ladrón encantador».

INFANTA U-3700.—«Así terminó un querer» y «Tres chicas listas».

MANZANARES U-3354.—«El pobre Pérez» y «La vuelta al nido».

ROXY FO-3255.—«La diablilla», «La pequeña amazona».

RIVOLI FO-1130.—«Mujer al fin» y «Un yankee en Oxford».

REINA M-2272.—«La traviesa gitanilla» y «Sombras de la ciudad».

RIALTO M-1831.—«Mlle. Frou Frou» y «Cupido a la orden»..

REX CINEMA M-2214.—Revistas, cartones, etc.

LARA M-2421.—«Financiero sin dinero» y «Una aventura en la China».

PRADO M-2882.—«El jorobado o Enrique de Lagardére» y «Las huérfanas de la tempestad».

VERDUN A-9206.—«Mis dos amores» y «El embrujo del trópico».

COLONIAL A-7879.—«La rubia del camino» y «Los hilos del heroismo».

CERVANTES M-6494.—«Cantando llegó el amor» y «Puerto nuevo».

MAJESTIC M-4477.—«En nombre de la ley» «Aguilas heroicas» y la compañía de Arredondo en «El viaje a Washington» y variedades.

BELASCOAIN U-5200.—«Tempestad sobre el Asia» y «Al servicio de Francia».

CUATRO CAMINOS M-3676.—«Secuestrado» y «Amor y periodismo».

INGLATERRA M-5527.—«Caravana» y «Ramona».

GRIS F-4292.—«Bajo el cielo del oeste» y «A la orden, mi general».

VIVES F-3128.—«La rubia del camino» y «Adversarios inseparables».

MODERNO X-1305.—«Así terminó un querer» y «La condesa del antifaz».

SANTOS SUAREZ: I-4600.—«Aves sin nido» y «Rapto al amanecer».

WILSON U-5863.—«Una noche de amor» y «Dirigible».

TOSCA I-3099.—«La dama de Malacca» y «New York sin secalas».

CUBA M-9796.—«Secuestrado» y «Segunda luna de miel».

ROJO M-4784.—«ecuestrado» y «Un viaje a París».

UNIVERSAL (Egido y Monte): «La isla diabólica» y «La escuela del crimen».

BELGICA A-9128.—«Allá en el Rancho Grande» y «Aventuras de Marco Polo».

VIOLETA M-3238.—«Malditas sean las mujeres» y «Kilómetro 111».

MENDOZA I-7285.—

REX CINEMA REX CINEMA

HOY: NOTICIARIO FOX MOVIETONE. TEMAS MUSICALES MOSCOVITAS (magnífica musical rusa). LA MARCHA DEL TIEMPO. HOMBRES CONTRA PECES (documental de pesca). NOTICIARIO PARAMOUNT. LA SOMBRA DE UN IMPERIO (viajes). EL HOMBRE DE NIEVE (cartón en colores). Horas y precios de costumbre.—DOMINGO PROXIMO: GRAN MATINEE INFANTIL.

GALA de GALAS !!
HOY y MAÑANA (Solamente)
Soberbio PRE ESTRENO !
ENCANTO
Por su ESPADA era el MAS TEMIDO por sus ENEMIGOS y por sus VERSOS y ATRAYENTE PERSONALIDAD, fue el IDOLO de las MUJERES mas NOBLES y PLEBEYAS de PARIS.
Conozca a FRANCOIS VILLON el POETA-VAGABUNDO que GOBERNO A FRANCIA DURANTE UNA SEMANA de la EPOCA mas TURBULENTA de su GLORIOSA HISTORIA!
Paramount presenta con verdadero ORGULLO a
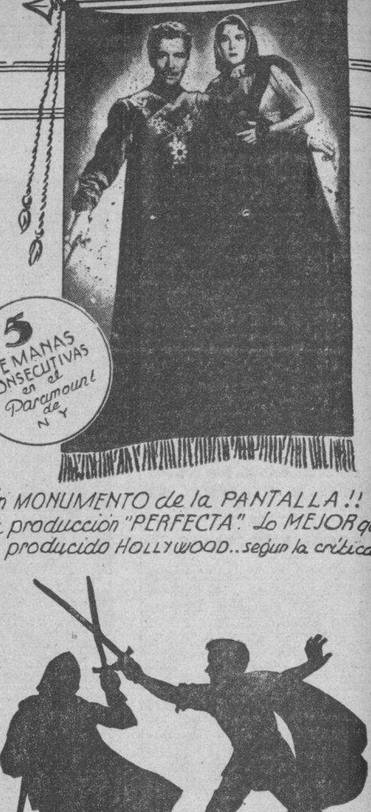
5 SEMANAS CONSECUTIVAS en el Paramount de N Y
Un MONUMENTO de la PANTALLA !!
La producción "PERFECTA". Lo MEJOR que ha producido HOLLYWOOD.. según la crítica!
RONALD COLMAN en "Si yo fuera REY"
IF I WERE KING - con
FRANCES DEE ELLEN DREW
BASIL RATHBONE - Henry WILCOXON
Dirigida por FRANK LLOYD
40¢ 50¢

NACIONAL: «ALARMA EN EL MEDITERRANEO»

Día a día va creciendo el éxito de «Alarma en el Mediterráneo», sin embargo de que es rotundo desde que se estrenó. Es la película que comenta la gente, la que despierta admiración en quienes ya la vieron y curiosidad en los que aún no la han visto.

Basada en las vibraciones de un grave conflicto internacional, que por momentos se complica, y realizada con una imparcialidad grande, se limita a recoger, de modo sutil, las consecuencias inmediatas de aquel conflicto, ya que las de segundo término son de imposible previsión. «Alarma en el Mediterráneo» encierra, además, los incentivos de un asunto cautivador, que se filtra por lo que en la obra es esencial y básico. Los personajes giran alrededor de un problema que apasiona al espectador y lo mantiene intrigadísimo, hasta conducirlo a un desenlace natural y fuertemente emotivo.

«Alarma en el Mediterráneo» ofrece la magnificencia de escenarios apropiados, y los atractivos de una interpretación insospechable, en que se lucen Pierre Fresnay, Peacock y Rolf Wanka, bien secundados por otros elementos valiosos.

«Alarma en el Mediterráneo» repite hoy en el «Nacional», a 3.05, 6.30 y 9.35; alternando con «La hermana del Zorro», sugestiva comedia dramática de la Paramount, que va a la pantalla a las 2, 5.15 y 8; una Revista Royal, el cartón en colores «Peces en la escuela», «Profesionales peligrosos» y una variedad de la Warner, completan el programa.

30 cts. hasta las 6.30, y después 40 cts. cuestan las entradas.

Otro gran estreno se avecina en el «Nacional». Está fijado para próximo día 10, y es el de «La escuadrilla de la muerte» o «Perdida en la niebla», la mejor producción en que interviene la famosa actriz Annabella.

En breve se fijará fecha para la actuación de Arvizu, del que la gente solicita unas nuevas presentaciones.

MAÑANA: HOMENAJE A PAULINA SINGERMAN EN EL FAUSTO

Hoy presenta por última vez la Empresa de este modernísimo coliseo, a Margaret Sullavan y James Stewart en el romance de romances, «El ángel fracasado». Completa el programa la festiva producción «Amigos peligrosos», con Melvyn Douglas, Florence Rice y Claire Dodd. Además, la hilarante comedia «Por arte de birbloque» y el Noticiario.

Los precios: 30 cts. de 2.30 a 6.30, y 40 cts. después. Niños, a todas horas, 20 cts. y Tertulia familiar 15 centavos.

Mañana, a las 9 de la noche, grandiosa función homenaje a la simpatiquísima estrella argentina, Paulina Singerman, con el estreno de la fastuosa Revista de gran aparato «Ritmos porteños», tomando parte: Juan José Martínez Casado, Mapy y Fernando Cortés, Escudero y sus guitarristas, el Trío Nova, Naffia y Espinosa, Elpidio y Margot, De Flores y Emilita, Dante y sus románticos Pego, veinte bellas coristas y muchas atracciones más...! Localidades numeradas a la venta. Luneta 60 cts. y tertulia familiar 30 cts.

La vida es un paraíso..., si usted sabe cómo vivirla; y el romance es el más bello de sus placeres... si logra usted hallarlo...! «Daría un millón» es la divertida aventura del millonario que tenía demasiado dinero y se consumía de tedio... hasta que se decidió a echar sus millones a un lado y salir en busca de la dama que a su vez andara en pos de amor....! Cuando Vd. vea «Daría un millón» comprenderá su propia felicidad... Es la historia del millonario que cambió de traje con un mendigo, para buscar en ese humilde ambiente los verdaderos afectos que el dinero no podía comprar...! Una producción con Warner Baxter y Marjorie Weaver en los roles estelares, secundados por Peter Lorre y Jean Hersholt. «Daría un millón» estrena el próximo jueves, acompañada de la comedia romántica «Una novia difícil», con Anne Nagel y Warren Hull.

John M. STAHL
del Genial director de
"La ESQUINA del PECADO"
"LO ETERNO"
"PARECE que fue AYER"
"SUBLIME OBSESION"
"IMITACION de la VIDA"
NOS OFRECE AHORA la soberbia realización
"LABIOS CALLADOS"
-LETTER of INTRODUTION-
Un PEDAZO de PAPEL SURGE del PASADO y TRANSFORMA la VIDA de CINCO PERSONAS!
¡TRISTE y ALEGRE! TRAGICA y COMICA... como la VIDA MISMA... es "LABIOS CALLADOS". LA OBRA SUPREMA de John M. STAHL El creador de las producciones mas conmovedoras del Cinema
VERDADERAMENTE una GRAN PELICULA
Una UNIVERSAL
JUEVES Gran Gala
ENCANTO AUDITORIUM

ALKAZAR: «LA PATRULLA HEROICA» Y «LOBOS DEL NORTE»

Para hoy nos anuncian las carteleras de este popularísimo coliseo, un programa sorprendente con el formidable drama «Lobos del Norte», con George Raft, Henry Fonda, Dorothy Lamour, Akim Tamiroff, John Barrymore, Louise Platt y otros. Un drama de las regiones árticas del norte, donde la lucha por la existencia es un constante bregar contra los hombres, las fieras y la naturaleza... la pesca del salmón... y la lucha cruenta que los pescadores sustentan con los piratas que los quieren despojar del fruto de sus arduas labores...! Un drama con varios dramas en su trama de formidables proporciones. Completa el programa la emocionante película de gangsters «La patrulla heroica», con Robert Paige y Jacqueline Wells. Intrigas entre gentes para quienes el matar... era simple pasatiempo... Duelo de hombres contra hombres... Unos luchando en pro del orden... otros con loco furor por destrozarlo todo... Una millonaria en contra de sus propios intereses por «darle en la cabeza» al hombre que era su salvador, y al que odiándolo lo amaba...! Además, el Noticiario.

Los precios: 20 cts. de 1.30 a 6.30, y 30 cts. después.

El lunes, dos extraordinarios estrenos en Cuba de la Paramount: «El tirano de Alcatraz», con Gail Patrick y Lloyd Nolan. Pistoleros que la desesperación convierte en piratas y se disponen a vender caras sus vidas. El más osado y temerario escape planeado por los presos de un presidio famoso por su seguridad, podrá usted verlo puesto en práctica en «El tirano de Alcatraz», donde unos pistoleros realizan este milagro y se apoderan de un barco para buscar la libertad en un rincón ignorado de la América Central. El oro film de gran atracción es la deliciosa comedia musical «Bésame y verás», con Martha Raye y Betty Grable.

MAS TEATROS Y CINES Y LAS GACETILLAS EN LA PAG. 7

Frances Dee y Ronald Colman en la joya «Si yo fuera rey», que se estrena hoy el «Encanto».

M.E.C.D. 2016

TEATROS Y CINES

MARTI: EL CIRCO SANTOS Y ARTIGAS. FUNCION A LAS 8:45

Anuncian las carteleras del Gran Circo Santos y Artigas, para hoy, lunes, a las 8.45 una grandiosa función más con el maravilloso espectáculo de Circo que en el teatro «Martí» ha ovacionado toda la Habana, desde su primera presentación el viernes, llenando totalmente todas las localidades del teatro y ovacionando a todos y a cada uno de los espectáculos que desfilaron ante su vista sobre la amplia pista del circo en medio de la sala del coliseo.

Hoy actuarán en el programa que se ha combinado, las notabilísimas ...yeres Marvels Sisters, la formidable troupe de caballistas Loyal ...epenskis, con sus seis briosos caballos y nueve artistas, entre éstos ...s lindas muchachas hábiles, ligeras y esculturales. La Troupe Wa...endas, los artistas sin nervios que ponen la nota de máxima emoción entre el auditorio jugándose la vida en una pirámide humana sobre el abismo, Tommy Tre Great, alambrista enano, único en el mundo; Los Steiners, formidables barristas; Los Justinos, Puai Spaulding, atleta elegantísima que en su cuerpo escultural oculta músculos de acero; Carl Sugrañes, en su número de ventriloquista con su trouppe de autómatas parlantes; Pirrin, notable clown excéntrico musical; Los Watkins, con su acto de perros sabios entre los que presentan los perros pugilistas; Mickey, el chimpancé educado; Mlle Sterina, notable icarista, y así otras muchas atracciones... Polidor, el animador del circo, siempre oportuno y ocurrente sostiene la animación de la pista con sus chistes y sus ocurrencias y con su perrito transformista que tiene asegurado en $3,000.

Los precios para hoy: Palcos $8.00. Lunetas $1.00. Butacas 80 cts. Delantero de tertulia 50 cts. y tertulia 40 centavos.

Mañana, martes: se publicará un manifiesto que dirigen Santos y Artigas al público de la Habana, en el cual se refieren a un regalo que harán al público.

SUPRIMIDOS LOS PASES MAÑANA EN EL «FAUSTO»

La empresa del teatro «Fausto», desea aclarar que se ve precisada a suprimir, sin excepción de ninguna clase, todos los pases de favor, para la función de mañana martes por la noche, debido al alto costo de la revista que subirá a la escena del coliseo de Prado y Colón.

A las 9 en punto dará comienzo la grandiosa fiesta en Homenaje Nacional a Paulina Singerman. En la pantalla: una selección de los mejores asuntos cortos rodados en español hasta la fecha. En la escena: estreno de la revista de gran espectáculo «Ritmos porteños», dividida en doce movidos y sensacionales cuadros. «Ritmos porteños» tendrá 60 grandes intérpretes, entre los que sobresalen Juan José Martínez Casado, Hapy Cortés, Fernando Cortés, Jorge Escudero y sus guitarristas, Dantes y sus Gauchos Románticos, La China y René, De Flores y Emilita, Mari-Sol Alba, el Trío Nova, Naffia y Espinosa, el Conjunto Río de la Plata que dirige Pego, Juana María Salvi, y N. Enrizo, Eduardo Muñoz y veinte bellas coristas y muchos más.

Regalo entre la concurrencia de varios objetos debidamente autografiados que usó Paulina Singerman en su primera película.

El Homenaje Nacional a Paulina Singerman el martes—mañana—a las 9 de la noche, tendrá caracteres de gran acontecimiento artístico y social.

Localidades numeradas a la venta, —M-7800—en la contaduría del teatro. Luneta 60 cts. y tertulia familiar 30 cts.

CRONICA

DEL FESTIVAL DE LOS CIEGOS

Pasada ya la fiesta de los ciegos celebrada el sábado con gran brillantez en el Hotel Nacional, bajo los auspicios del Club de los Leones de la Habana que tiene que sentirse muy satisfecho del éxito obtenido, réstanos dar a conocer algunos detalles que el domingo, en la reseña del «Diario», escaparon al cronista.

Con «El Clavel», «El Fénix» y «Casa Trías», tres de nuestros principales jardines La Dalia, Casa Fraga, La Georgina, García Goyer, La Isla, Ciudad Jardín; Goyanes, La Hortensia, La Casa de las Flores, La Diamela, La América, La Violeta, Cofiño, Las Rosas, La Camelia, El Rosal, La Antilla; El Crisantemo, La Francia, Maxenchs y Vázquez, Vogue, Padial y Langwith.

Poco después de la una se hizo la rifa en el Patio de las Pergolas ante el público allí congregado siendo premiadas las papeletas número 16798 en el primer premio; número 18714 en el segundo, y 12255 en el tercer premio.

El primero fué reclamado por el señor José Antonio Montalvo, direcotr de Correos, el segundo por el doctor Federico Sánchez y el tercero, sin reclamar.

Fué un éxito la fiesta, indiscutible.

DE PRO ARTE MUSICAL.—Para las cinco y media de la tarde de hoy en el Auditorium está anunciado el segundo concierto del eminente violinista Mischa Elman, para los socios de Pro Arte Musical, exclusivamente.

Dicho concierto, que como el anterior, constituirá un acontecimiento artístico, se ajustará por el siguiente programa:

Sonata en Si menor, de Valentini.
Largo sostenuto.
Allegro.
Adagio sostenuto.
Sonata en La mayor, de César Franck.
Allegretto ben moderato.
Allegro.
Recitativo-Fantasía.
Allegretto poco mosso.
Concierto en Mi menor, de Mendelssohn.
Allegro molto appassionato.
Andante.
Allegretto no troppo Allegro molto vivace.
Adagio, Mozart-Friedberg; Contradanzas, Beethoven-Elman; Danza Española, De Falla; Aires Gitanos, Sarasate.

HOGAR FELIZ.—El hogar del señor Justo Albo Carreras y de su esposa Pilar Herrera, se ha visto alegrado con el advenimiento feliz de un precioso niño.

Para ellos, nuestra enhorabuena.

PAYRET

Próximamente

13 HOMBRES Y UN CAÑON

Un Episodio de la Gran Guerra, que Hasta hoy Permanecía Ignorado.

y

LA VOZ DE ULTRATUMBA

Las Misteriosas y Jocosas Aventuras que se Originan por un Billete Escondido.

AMBAS EN ESPAÑOL

13 HOMBRES Y UN CAÑON

GACETILLAS

AUDITORIUM: EL JUEVES: «LABIOS CALLADOS»

La cartelera de hoy en este favorito teatro del Vedado, está cubierta, en su tarde y noche, por dos magníficos espectáculos de distinto género. Por la noche, a las nueve, regia presentación del gran show bacanálico del Cubaneleco. Programa atractivo, original y simpático. Precios: Luneta numerada $0.70; Primer Balcony y Lunetas sin numerar, $0.50; Segundo Balcony, $0.30.

Por la tarde, a las cinco, presentación exclusiva para los socios de Pro Arte Musical del violinista Mischa Elman.

Mañana, a las 5:15 y 9:45, Warner Bros presenta a Rudy Vallee y Rosemary Lane en la divertida y lujosa producción musical «El Bataclán en París» y a las 4:00 y 8:30 el emocionante film «Mentes Destructoras» con Ronald Reagan y Gloria Blondell.

El jueves: Universal Pictures presenta el estreno de la estupenda película «Labios Callados», producción del inmenso John M. Stahl el famoso director. «Labios Callados» es la comedia de la vida, con todas sus pasiones, alegrías y miserias. Es una película llena de interés para todos los públicos. El dilema de un gran astro del cinema, del ídolo de los corazones femeninos, que tiene que escoger entre su carrera y su hija. La vida de cinco personas, su felicidad, su éxito, su fortuna, dependen de unas pocas palabras. Las pronunciarán los «Labios Callados».

TRIANON: VICTOR FRANCEN EN «LA MUJER MARCADA»

Este favorito teatro, ofrece a sus asiduos concurrentes un magistral programa a base de dos super producciones de la Internacional Films, presentando en sus turnos preferidos a 5:15 y 9:45 la emocionante joya dirigida y realizada por el genio de Marcel L-Herbier titulada «La Mar... del Fuego», donde actúa el gran actor dramático, Víctor Francen, con la colaboración de la bella y encantadora actriz, Lisa Delamare y el gran actor de carácter Louis Jouvet. La otra película a las 4:00 y 8:30 se titula «Tempestad sobre el Asia», con bellísimas escenas y un argumento de intensa acción como su título indica, la cual es interpretada por el trío de estrellas formado por Sessue Hayakawa, Conrad Veidt y Michiko Tanaka.

Mañana: Dos grandes comedias conceptuadas como de las mejores del año, las que se titulan «Su Excelencia el Vagabundo», por Brian Aherne y Constance Bennett, y la originalísima película de trucos inconcebibles titulada «Fantasmas Bohemios», con el popular Gary Grant y C. Bennett.

El jueves: Programa en homenaje a la encantadora diva Jeannette Mac Donald y Nelson Eddie con la gloriosa joya musical «Oh Marietta», (copia nueva) y la super musicalizada comedia «Bajo el Cielo del Oeste».

PAYRET: «EL ROSARIO DE AMOZOC»

Un doble programa a base de dos ...ndas películas en español que será un lleno asegurado en Payret hoy desde las dos de la tarde. Estreno de la linda película presentada por Latino Films, titulada «El Rosario de Amozoc» por Emilio Tuero, el gran cantante mexicano con Lupita Tovar y «El Tío Lamparita» figurando también otros grandes actores en el reparto.

Hoy se estrena además la encantadora película de Tito Guizar titulada «Mis Dos Amores» super producción con Blanca Castejón, Juan Torena y un gran reparto de estrellas más.

Una revista de asuntos mundiales se exhibe también en todos los turnos.

Los precios son: 20 centavos hasta las 6 y 30 y 30 centavos después. Niños, 15 centavos y Tertulia 10 centavos.

Mañana este mismo programa.

El lnnes: «Trece hombres y un cañón» y «La voz de ultratumba».

NEPTUNO: «POR LA JUSTICIA Y LA RAZON»

Hoy, Paramount y la Empresa de este favorito teatro, presentan a Joan Bennett y Randolph Scott en el gigantesco y espectacular drama «Por la Justicia y por la Razón», acompañada de la película musical «Dr. Remifasol», con Bing Crosby. Además el Noticiario. Los precios: ... centavos de 2:30 a 6:30 y 20 centavos después. Niños a todas horas, ... centavos.

Mañana, el mismo programa.

El miércoles, no hay función por ser Duelo Nacional.

El jueves, Edwige Feuillere y Pierre Richard Will en «La Dama de Malacca» y Judith Allen en «Hogar sin Techo».

El viernes, el sentimental y profundo drama «Así terminó un querer» por la sublime estrella Barbara Stanwyck y Herbert Marshall, Ian Hunter y César Romero.

El sábado y domingo: «Bajo el Cielo del Oeste», con Jeannette Mac Donald y Nelson Eddy.

OLIMPIC: «LOBOS DEL NORTE»

Hoy presenta la Empresa de este preferido teatro, la espectacular super producción de la Paramount, «Lobos del Norte», con George Raft, Henry Fonda, Dorothy Lamour, Akim Tamiroff, Louis Platt y John Barrymore, conjuntamente con «Verdugo de sí mismo» con Anna May Wong y Akim Tamiroff. Además el Noticiario. Los precios: 20 centavos por la tarde y 30 centavos por la noche. Niños, 15 centavos y Tertulia 10 centavos.

Mañana, la original y simpática film «La Chismosa», con Lola Membribes y Neil Hamilton y Butty Fuines en la bellísima realización cinematográfica «Amor que venció la muerte».

El jueves, «Alarma en el Mediterráneo» con Pierre Fresnay y «Corazones que Cantan», con Patricia Ellis y Warren Hull.

El viernes, Don Ameche y Arleen Whelan en «Tierra de Promisión» y «Tres Chicas Listas», con Alice Faye, Tony Martin, Jimmy Durante, Gregory Ratoff y Joan Davis.

FLORENCIA: «AVENTURAS DE TOM SAWYER»

Por ser lunes popular ya los precios de 10 centavos mayores y 5 centavos niños y la Tertulia Familiar nos brinda hoy la Empresa de este preferido teatro, un programa estupendo, combinado con la maravillosa film en technicolor de Alexander Korda, «Aventuras de Tom Sawyer» por Tommy Kelly y «Ladrón Encantador», por Douglas Fairbanks Jr. Además el Noticiario.

Mañana, «Sombras de la Ciudad», por Edith Fellows y Leo Carrillo y «Todo a Plazos», con Judith Allen.

El miércoles no hay función, por ser Duelo Nacional.

El jueves, Constance Bennett y Brian Aherne en «Su Excelencia el Vagabundo» y «Un Yankee en Oxford», por Robert Taylor.

El viernes, «Martha Richard» con Edwige Feuillere y Eric Von Stronheim.

TOSCA: «LA DAMA DE MALACCA»

«Tosca», en 10 de Octubre 1077, entre San Francisco y Concepción, en la Víbora, con el teléfono I-3099, ha combinado para hoy un programa muy grandioso.

En tanda elegante a las 5 de la tarde y función nocturna a las 8 y 30 se exhibirá revista, comedia, estreno de la soberbia, interesante producción «New York sin escalas», con Ann Lee y John Loder, y estreno de la grandiosa, extraordinaria super joya «La dama de Malacca» con la bella actriz Edwige Feullire, la mujer más bella de París y Pierre Richard.

Mañana: homenaje al barítono Luis Fernández de Guevara presentándose Lidia de Rivera y otros artistas en la escena y en la pantalla «Melodías porteñas» y otras.

INFANTA: «ASI TERMINO UN QUERER»

Un regio y lindo programa nos ofrece hoy el preferido y confortable teatro «Infanta», del circuito Carrerá, de la calzada de su nombre y Neptuno, teléfono U-3700, con dos preciosas producciones, siendo la principal, «Así terminó un querer», con Barbara Stanwyck, Herbert Marshall, Ian Hunter y César Romero; una película llena de intensas emociones... Es la historia de una mujer de corazón que sacrifica sus amores... Drama enorme el de esta mujer que después encuentra a su hijo y sacrifica su gran amor por estar junto a él... Le sigue en turno la cinta: «Tres Chicas Listas», con Alice Faye, Tony Martin y Gregory Ratoff; una super comedia archimusical donde el romance, el humorismo, el baile y la música le harán sentirse en el país de las maravillas, viendo pajaritos... Completa el programa la «Marcha del Tiempo No. 15».

Mañana: «Así terminó un querer».

El jueves: «Promesas Doradas».

MANZANARES: REGIO PROGRAMA EN ESPAÑOL

El confortable y elegante cine familiar Manzanares, que majestuosamente se alza en la esquina que forman las calles de Carlos III y Ave. de Menocal, con el teléfono U-3354, la mejor proyección y el mejor sonido, anuncia para hoy un programa regio, todo en español, el que seguramente hará las delicias de sus asíduos, que a diario vienen llenando la confortable espaciosa y elegante sala del Manzanares.

En tanda a las cinco y nocturna a las 8 y 30 se exhibirá: revista, comedia, estreno de la preciosa, soberbia cinta toda en español, «La vuelta al nido» con muy original argumento y estreno de la divertida, colosal super comedia argentina «El Pobre Pérez» con el popular actor cómico Pepe Arias.

Rigen precios populares.

Mañana: un programa espléndido.

ROXY: HOMENAJE A JANE WITHERS

Un divertido programa como homenaje a la traviesa Jane Withers anuncia hoy en lunes popular el concurrido y hermoso «Cine Roxy» de Catorce y Primera en el Reparto Almendares. Comenzará sus tandas de 4:30 y 8:30 con el estreno del último Noticiario Metrotone y una de las más chispeantes películas de la Calamidad Pública No. 1 «La Diablilla». Seguidamente se exhibirá «La Pequeña Amazona» donde la enemiga de la paz, está otra vez haciendo de las suyas... Secundan a la simpática Jane Whithers en este film, el simpático Stuart Erwin Una Merkel en un romance lleno de originalidad y humorismo. Los precios que regirán hoy son popularísimos: 10 centavos luneta todo el día y 5 centavos niños y tertulia.

Mañana, estreno de «La Mujer Comprada», un magnífico film de trama interesantísima, magistralmente interpretado por Wallace Beery y Maureen O-Sullivan.

RIVOLI: «MUJER AL FIN»

Un delicioso yarchisimpático romance, un tema que capta las simpatías del público haciéndole disfrutar de un humorismo pleno de gracia, es «Mujer al Fin», la comedia que presenta hoy como estreno el coquetón «Cine Rivoli», del Reparto La Sierra. El matrimonio que protagoniza «Mujer al Fin», es típico de la vida actual. Los dos trabajan y ella gana más que el marido. Cuando la ley los separa por sus diferencias, es a ella a quien ésta exige que le pase 400 pesos mensuales al marido... Imagínese esto en Cuba!... Luego la resolución natural y esperada... Aparece un baby y... la reconciliación... Robert Montgomery y Virginia Bruce tienen a su cargo los roles principales, realizando una admirable labor secundados por Warren William y Binnie Barnes. Complet el programa el último Noticiario y la magnífica producción de Robert Taylor, «Un Yankee en Oxford». Precios: 15 centavos luneta por la tarde y 20 centavos por la noche. Niños, 10 centavos.

Mañana, estreno de la deliciosa producción «Así terminó un querer», otro gran éxito de la bellísima Barbara Stanwyck y Herbert Marshall.

REINA: «LA TRAVIESA GITANILLA»

He aquí la triste historia de una devoción que fué más fuerte y poderosa que todas las adversidades que el destino les deparó. He aquí la enternecedora novela de dos almas que vagaron confundidas por entre las más dolorosas tragedias que la vida puede deparar a humano alguno...! «Sombras de la Ciudad» es un drama de cálida emotividad al borde mismo de la famosa Park Avenue, la calle de los millonarios neoyorquinos. «Sombras de la Ciudad» con Leo Carrillo y Edith Fellows.

Vuelve hoy de nuevo a la pantalla gigante del conocido super cine de Reina, la simpática Jane Withers en su producción mjs reciente «Traviesa Gitanilla» secundada por la actriz más mimada de la 20th Century Fox, Roche Hudson y el galán Robert Wilcox; toma también parte en el reparto de «Travieso Gitanilla» el actor español José Crespo.

Los precios que regirán son de 15 centavos las luneta hasta las 6 y 30 y 0 centa2vos después; la cómoda tertulia familiar así como los niños, 10 centavos a todas horas.

Mañana: «Buscando Marido» y «La Segunda Luna de Miel».

RIALTO: «MADEMOISELLE FROU FROU»

Hoy se estrena en Riafto la maravillosa producción «Mademoiselle Frou Frou», una novela de amor y odios... frivolidades y tragedia... en un ambiente exquisitamente romántico. Una trama intensamente dramática que nos habla de vidas, donde las rivalidades de dos hermanas y dos hombres, escriben una página trágica de amor, en un ambiente del francesado New Orleans de mediados del siglo pasado. Interpretada por la famosa estrella que tan gratos recuerdos nos dejó en «Madre Tierra», Luise Rainer, secundada por Melvyn Douglas y Robert Young.

También se estrena hoy en Rialto la super producción «Cupido a la Orden» un romance melodramático en que vemos a los protagonistas «darse careta» mutuamente. Interpretada por Maureen O-Sullivan, Dennos O-Keefe y el ya famoso Mickey Rooney.

Los precios para la función de hoy que comienza desde las 2:30 son: Mayores 20 centavos hasta las 6.30; después, 30 centavos. Niños: 15 centavos.

CUBA Y ROJO: «SECUESTRADO»

Cuba, el elegante cine de las familias, sito en Suárez y Corrales, anuncia hoy un colosal programa. En tanda a las 5 y nocturna a las 8 y 15 se pasa por la pantalla gigante de este simpático cine revista, comedia, estreno de la grandiosa, estupenda superproducción «Secuestrado», con el pequeño actor Freddie Bartholomew y Warner Baxter, y estreno de la preciosa, regia cinta «Segunda luna de miel», con Loretta Young y Tyrone Power. Precios popularísimos rigen.

Mañana, regio programa.

SALON ROJO, en Monte y Antón Recio, el popular cine en la calle más popular, brinda hoy un programa magnífico. En tanda a las 5 y nocturna a las 8 y 15 se exhibirá revista, comedia, estreno de la soberbia, colosal producción «Secuestrado», con Freddie Bartholomew y Warner Baxter y estreno de la preciosa cinta «Un viaje a París». Precios populares.

Mañana: «Crimen por televisión», y «Padre de más de cuatro».

BELGICA Y VIOLETA: REGIOS PROGRAMAS

BELGICA. Un maravilloso programa de gran atracción en el cine de las familias, situado en Egido y Corrales, se pasa en matinée, tanda y noche, al precio de cinco centavos damas y niños en matinée y tanda, con las producciones «Allá en el rancho grande», la mejor película en español por Tito Guízar y Chaflán y «Las aventuras de Marco Polo», la mejor película interpretada por Gary Cooper, cartones por Popeye.

Mañana: «Amor para dos», por Dick Moore y «Corazones que cantan», por Patricia Ellis. Damas 5 cts.

VIOLETA. Un programa de gran intensidad en el cine de las familias situado en Monte y Rastro; se pasa en matinée, tanda y noche, al precio de cinco centavos todos en matinée y noche, con las grandes producciones en español «Malditas sean las mujeres» por Juan José Martínez Casado, Ramón Pereda y Chato Ortín, y la nueva producción por Pepe Arias titulada «Kilómetro III». Mañana: «La rubia del camino» por Paulina Singerman.

LARA: «FINANCIERO SIN DINERO». 10 CTS.

Un bien combinado programa anuncia hoy el Lara, el céntrico y confortable cine de las familias, sito en la calle de Prado y Virtudes, con el teléfono M-2421.

En su función contínua, de 2 de la tarde a 11 y 30 de la noche, se exhibirá revista, comedia, estreno de la divertida, jocosísima super comedia «Financiero sin Dinero» con el popular cómico Joe E. Brown, (Bocaza), y estreno de la estupenda emocionante producción «Una aventura en la China», con el dinámico actor Jack Hoit.

Precio: Luneta 10 centavos a todas horas. Entre y salga cuando quiera.

Mañana: «Escándalo Matrimonial» con Danielle Barrieux y Douglas Fairbanks Jr., y «Cartas a un Idolo».

El jueves: «Motín en las Montañas».

PRADO: DOS COLOSALES FILMS. 10 CTS.

Para hoy tiene Prado en matinée de 2 y tandas de 5 y 8:15, dos formirables producciones por el más bajo precio, 10 centavos lunetas o preferencias. Exhibiendo primeramente la historia de dos huérfanas maltratadas por el destino y que tiene como escenario la Revolución Francesa «Las Huérfanas de la Tempestad», por un reparto de grandes estrellas, y la novela que ha deleitado a tres generaciones: «El Jorobado o Enrique de Lagardere». Ahora como el mayor esfuerzo realizado por el cine francés hasta el presente, con el genial actor Paul Fedal. Complietando el programa una revista y un gracioso cartón.

Mañana: «Cuatro hombres y una plegaria» por Loretta Young y «Un millón por un marido», por Claire Trevor.

VERDUN: «MIS DOS AMORES»

Hoy presenta el elegante teatro «Verdún», de Consulado número 214, teléfono A-9206 al simpático actor y cantante Tito Guizar en la grandiosa film totalmente hablada en español, «Mis dos amores». Conjuntamente se exhibe la bellísima producción «El Embrujo del Trópico», con Dorothy Lamour, Tito Guizar y Marta Raye. Y como complemento del programa el Noticiario Paramount, un cartón y una variedad.

La función es contínua, dará comienzo a las dos de la tarde, rigiendo los siguientes precios: 15 centavos luneta hasta las 6.30 y 20 centavos después. Los niños 10 centavos y la tertulia familiar con butacas 10 centavos a todas horas.

Mañana martes popular, reposición de dos extraordinarias producciones: «Huracán», con Dorothy Lamour y «La ley de la sangre», por Clark Gable. Para este programa rigen precios a base de 10 centavos luneta y 5 centavos tertulia a todas horas.

COLONIAL: «LA RUBIA DEL CAMINO»

Anuncian para hoy las carteleras del muy concurrido cine Colonial, sito en Reina y Campanario, con el teléfono A-7879, la máxima producción del cine argentino: «La Rubia del Camino», protagonizada por la simpática Paulina Singerman y secundada admirablemente por el nuevo galán cantor Fernando Borel.

«Los hijos del heroísmo», esta joya que presenta la Comercial Films, nos demuestra los héroes anónimos, que viven constantemente sacrificando su vida en bien de la humanidad, sin recibir de ésta recompensa alguna, encabezan el reparto Judith Allen y Grant Withers. Un cartón animado y una instructiva variedad son el complemento del programa.

Como de costumbre en este cine el precio de las entradas es de 15 cts. la luneta hasta las 6 y 30 y 20 cts. después, la tertulia para familias y los niños 10 centavos a todas horas.

Mañana: Juan José Martínez Casado en persona y en la pantalla con su última película «La Tía de las Muchachas».

CERVANTES: «CANTANDO LLEGO EL AMOR»

«Cantando llegó el amor», es el título del gran estreno para hoy lunes en el cine de las familias; una película interpretada por el cantante argentino Agustín Irusta y de gran argumento, y como complemento la regia producción en español por Charlo y Pepe Arias, titulada «Puerto Nuevo», cartones y comedias; los precios son populares.

Mañana: «Tempestad sobre el Asia» una regia producción que usted no olvidará. El día 9, presentación personal del gran actor de la pantalla Juan José Martínez Casado.

MAJESTIC: A LAS 3:30 LA CIA. DE ARREDONDO

Muy concurrida ha de verse hoy la sala del cine Majestic, de la calle de Consulado con el teléfono M-4477, debido a que se llevará a escena por la conocida Compañía Teatro Popular Cubano, que dirige Arredondo, el magnífico apropósito de actualidad, «El viaje a Washington».

La función comienza a las 2 de la tarde, con cartón, comedia, revista; Bette Davis y George Brent en «En nombre de la Ley», y Pat O-Brien y James Cagney en «Aguilas heroicas».

A las 3 de la tarde y a las 10 de la noche la Compañía de Arredondo presenta «El viaje a Washington». Una hora de risa. Lo más cómico que usted haya visto en escena alguna. Vea lo que pasa en Washington. Además grandes números de variedades por toda la compañía.

Los precios hasta las 6:30 mayores 10 cts., después 15 cts. Tertulia, damas y niños 5 cts. Caballeros 10 cts.

Mañana: «Un día en las carreras» de los Hermanos Marx y «Mujer al fin».

BELASCOAIN: «TEMPESTAD SOBRE EL ASIA»

Un colosal programa ofrece hoy el moderno y ventilado teatro Belascoaín, el preferido de las familias, del circuito Edelberto de Carrerá, situado en Belascoaín 853 esquina a Peñalver con el teléfono U-5200, a base de dos extraordinarias producciones, siendo la principal «Tempestad sobre el Asia», interpretado por Conrad Veidt, Sessue Hayakawa, Michiko Tanaka, Madelaine Robirson y miles de extras, un espectáculo grandioso, un argumento originalísimo, acción, mucha acción en todo el desarrollo de este formidable film que tiene por escenario la Mongolia.

Es la otra: «Al servicio de Francia», cuyo argumento de espionaje es un film de verdadera espectación que tiene por intérpretes a Wallace Ford, John Mills y Anna Lee, completándose el programa con cartón y revista.

La función que es continua dará comienzo a las 5 de la tarde, siendo los precios hasta las 6:30, luneta 10 cts. y después 15, los niños y la fresca y cómoda tertulia familiar 5 centavos a todas horas.

Mañana: «Tres camaradas».

INGLATERRA: «CARAVANA» Y «RAMONA»

Dos soberbias películas forman el colosal programa que brindará hoy el elegante cine de las familias, Inglaterra, sito en San Rafael y Consulado, con el teléfono M-5527, la mejor proyección, magnífico sonido, confortable y ventilada sala y precios populares.

En función continua de 1 y 30 de la tarde 11 y 30 de la noche se exhibirá revista, comedia, estreno de la soberbia, grandiosa joya «Caravana», con Loretta Young y Charles Boyer, y estreno de la preciosa, regia producción «Ramona», con Don Ameche y Loretta Young.

Precios: mayores 10 cts. hasta las 6 y 30 y 15 cts. después. Los niños 10 cts. a todas horas. Entre y salga cuando quiera, pues la función es continua.

Mañana: Colosal programa.

CUATRO CAMINOS: DIA FEMINA. «SECUESTRADO»

Otro día Fémina para las distinguidas damitas del barrio, día que se dan todas cita en el super-coliseum de Belascoaín 1107, teléfono M-3676, el preferido de todos.

«El Secuestrado», por Warner Baxter y Freddie Bartholomew, es la adaptación de la famosa novela del mismo nombre, que se exhibe hoy en los turnos preferentes de tan señalado día. Un film de ambiente histórico, romántico, espectacular y de acción.

«Amor y periodismo», por los artistas de actualidad Tyrone Power, Don Ameche y Loretta Young, es la otra gran película que forma el mejor programa del día salpicado por un bonito cartón y una revista con los últimos acontecimientos mundiales.

La función empieza desde las 2 de la tarde y los precios: Damas y niños 5 cts. en luneta mayores 10 cts. antes de las seis y media y damas y niños 5 cts. Mayores 10 cts. después. En tertulia familiar a todas horas: damas y niños 5 cts. y caballeros 10 centavos.

Mañana: «Su Excelencia el Vagabundo» y «El Ultimo Bandido».

El jueves: «Buscando marido» y «Chan en la Opera».

GRIS: «BAJO EL CIELO DEL OESTE»

La elegante bombonera del cine Gris, de Baños y 17, en el Vedado, con el teléfono F-4292, se verá hoy concurridísima, pues su activa empresa Heydrich-Fernández Ledón ha combinado un regio programa, en el que figura una de las más preciosas joyas musicales que el cine ha producido.

En tandas a las 4 y 8 y 15 se exhibirá la divertida y original comedia de largo metraje «A la orden, mi general», con Spanky Mac Farland, La Pandilla de los Niños Peligrosos y Phillip Holmes.

En tandas elegantes de 5 y 45 y 9 y 45 revista y gran estreno de la preciosa, extraordinaria joya musical que aspira a que se le considere como una de las diez mejores películas del año, «Bajo el cielo del Oeste», con la encantadora soprano Jeannette Mac Donald y el formidable barítono Nelson Eddy, juntos nuevamente en su mejor creación.

Precios: mayores 20 cts. en la tanda y 30 cts. por la noche. Los niños 15 cts. y la tertulia 10 cts. a todas horas.

El sábado: «Así terminó un querer»

VIVES: «LA RUBIA DEL CAMINO»

Vives, el elegante y concurridísimo cine de B, entre 27 y 29, en el Vedado, con el teléfono F-3128, de la empresa Valmaña, anuncia para hoy un programa colosal, espléndido.

En turnos de 4 y 30 de la tarde y 8 y 30 de la noche se exhibirá la estupenda, colosal producción «Adversarios inseparables».

En tandas elegantes, a las 5 y 45 y 9 y 45 se pasa por la pantalla gigante, revista y estreno de la preciosa, regia joya argentina «La rubia del camino», creación de la bella actriz porteña Paulina Singerman y Fernando Borel.

Precios: luneta mayores 10 y niños y tertulia 5 en la tanda y mayores 15 y niños y tertulia 10 por la noche.

Mañana: «La mujer del futuro» y «Maniquí».

El día 11: «Carmen», con Imperio Argentina.

MODERNO: «ASI TERMINO UN QUERER»

Un regio pre-estreno 20th Century Fox ofrece hoy este teatro Moderno, de Jesús del Monte, 365, con el teléfono X-1305, «Así terminó un querer», de Bárbara Stanwyck, Herbert Marshall; «La condesa del antifaz», de Claire Trevor, Donald Woods; el cartón comedia «Sinfonías tontas»; y un «Noticiario Fox». Hasta las 6:30, 20 cts.; después, 30 cts.; niños 15 cts. Tertulia familiar, 10 cts. a todas horas. Mañana: «Así terminó un querer», de Bárbara Stanwyck, Herbert Marshall, y «Charle Chan en Montecarlo», de Warner Oland. Tertulia familiar 10 centavos.

El jueves: el tenor de la voz de seda, Juan Arvizu, se presenta en escena, en tanda y noche; en la pantalla, «La pequeña amazona», de Jane Withers; y «Tres chicas listas», de Alice Faye. Los precios son 10 cts. 15 cts. y 20 centavos.

SANTOS SUAREZ: «AVES SIN NIDO»

Las carteleras del concurridísimo y simpático cine Santos Suárez, de Santos Suárez y San Benigno, con el teléfono I-4600, anuncia para hoy un regio programa, en el que figuran dos colosales estrenos.

En tanda a las 5 de la tarde y nocturna a las 8 y 15, se exhibirá revista, comedia, estreno de la bella, simpática producción de original argumento «Rapto al amanecer» y estreno de la grandiosa, extraordinaria superproducción «Aves sin nido» con Rubby Keeler, Ann Shirley, James Ellison, Alma Kruger, Walter Brennan y otros.

Precios populares rigen.

Mañana: «El tigre blanco» y «Pasión salvaje».

WILSON: DIA POPULAR. «DIRIGIBLE»

Wilson, Belascoaín y San Rafael: U-5863; Día Popular a base de 5 cts. niños y 10 cts. mayores a todas horas. La mejor proyección y el más perfecto sonido de la Habana. Ventilación especial, aire natural acondicionado.

Hoy, tarde y noche, la revista semanal; la variedad especial «Instantáneas de Hollywood» y el cartón «El Bufón», y las super-atracciones «Una noche de amor», magistral joya extraordinaria Columbia, interpretada por la eximia diva, Grace Moore con Tulio Carminati; y «Dirigible», formidable super espectáculo extraordinario, interpretado por Jack Holt, Lila Lee y Ralph Forbes.

A las 5 p.m. «Una noche de amor» por Grace Moore y Tulio Carminati, y «Dirigible», por Jack Holt y Lila Lee.

Mañana: monumental programa especial, con «La falsa Josette», estupenda super comedia joya de la Fox, interpretada por Simone Simón, Don Ameche y Robert Young, y «Buscando arido», formidable comedia extraordinaria interpretada por la encantadora Loretta Young, con Joel Mac Crea.

UNIVERSAL: «LA ISLA DIABOLICA»

Dos estupendas películas pasa por su pantalla gigante hoy lunes, el popular y céntrico cine Universal, de Egido entre Muralla y Sol, a diario tan favorecido por chicos y grandes.

En función continua, de 1 de la tarde a 11 de la noche se exhibirá revista, comedia, estreno de la sensacional, estupenda producción «La Isla Diabólica», con Dick Purcell.

Y estreno del conmovedor, intenso drama «La escuela del crimen», con Humprey Bogart y los muchachos que tomaron parte en «Callejón sin salida».

Precios: damas, niños y tertulia 5 cts. y caballeros 10 hasta las 6 y 30 de la tarde, y mayores 10 y niños y tertulia 5 centavos después.

Mañana: colosal programa con «El tesoro de la Isla Misteriosa» y «Una aventura en la China».

JACKETS

VITI

DE CUERO LEGITIMO.

De los primeros días del matrimonio depende la dicha conyugal como de los cimientos depende la solidez del edificio. Busque para su luna de miel el lugar donde la Naturaleza y todo cuanto le rodee favorezcan el idilio del amor ensoñado y asegurará su felicidad la que pondrá en grave riesgo si no toma esas precauciones.

LA LUNA DE MIEL

A 800 pies de altura sobre el nivel del mar.

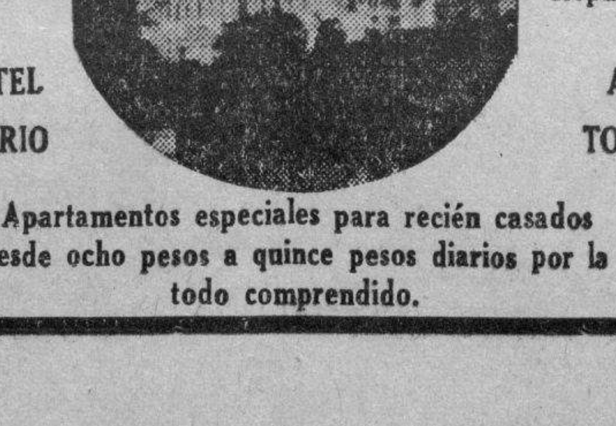

En medio del paisaje más bello de la República.

EL GRAN HOTEL DEL BALNEARIO

ABIERTO TODO EL AÑO

Apartamentos especiales para recién casados rrecios desde ocho pesos a quince pesos diarios por la pareja, todo comprendido.

El Gran Hotel del Balneario es el sitio ideal para las lunas de miel. A dos horas de La Habana y tres de Las Villas, edificio espléndido, temperatura deliciosa, habitaciones confortables, Restaurant de 1ra. clase. Médico, Botica, Laboratorios, Gabinete dental, Dpto. de Radiología y toda clase de recursos y comodidades. Los recién casados pueden hacer vida social o totalmente retraída a su voluntad para lo que cuentan con numerosos paseos refugios encantadores.

Diríjase para informes y reservaciones al Gran Hotel del Balneario. San Miguel de los Baños. Teléfono I-3324. Habana.

M.E.C.D. 2016

Sociedades Españolas

UNA APOTEOSIS DE CARIÑO FUE EL AGAPE DE AFIRMACION GALLEGA EN HONOR DE BOUZA, BAÑOS Y G. LAGO

Más de mil comensales agasajaron a las tres queridísimas figuras del «Centro Gallego de la Habana». El licenciado López-Pérez habló elocuentemente. Ovación al Dr. J. I. Rivero

No lo decimos nosotros. Simplemente recogemos la impresión general de que el banquete ofrecido ayer en «La Tropical» a los señores Jesús María Bouza, licenciado Secundino Baños y Cayetano García Lago es el más grande celebrado por la colonia galaica en todos los tiempos. Aquéllo no era un núcleo de afiliados a esta o aquella agrupación. Era un conglomerado imponente, animadísimo, fraterno, capaz de designar, no un presidente, sino una docena... Como se sabe, el acto lo organizó el partido galaico de gobierno «Afirmación Gallega».

La mitad de la concurrencia ocupó el bello Salón Tropical; la otra mitad, la explanada acogedora que le antecede.

La animación aumentaba de manera considerable cuando el **maestro de ceremonias**, Sr. José Paredes, anunciaba el arribo de esta o aquella personalidad. El detalle más significativo a este respecto fué la mención del doctor José I. Rivero, Director del DIARIO DE LA MARINA, el cual estaba representado por el cronista de sociedades españolas de su rotativo prestigioso.

El autor de las «Impresiones» no estuvo presente por circunstancias imprevistas, pero lo estuvo en espíritu; y ese espíritu —que ha considerado siempre como algo entrañable cuanto se relaciona con la colonia española radicada en Cuba— recibió el homenaje más caluroso de la enorme y valiosa concurrencia. El nombre de **Pepín** motivó aplausos inolvidables.

La Mesa Presidencial

Ocupaban la presidencia de tan soberbio banquete las siguientes distinguidas personas: Al centro, los homenajeados, señores Bouza, Baños y García Lago, con sus dignísimas esposas; los señores Ramón del Campo y don Juan Varela Grande, figuras destacadas del partido galaico «Renovación y Defensa»; el comandante Angel Lombana, que representaba al teniente coronel Pedraza; el capitán Alvaro Moreno, de la Octava Estación Policíaca; nuestro compañero Cándido Posada, en representación del doctor José I. Rivero; el doctor Antonio F. Barrera, director facultativo del sanatorio «La Benéfica»; su distinguida esposa, Ana Rosa Labastida de Barrera; Bernardo Pardías, presidente del Casino Español de la Habana; señorita Jacinta Llorens, don Vicente Barro, Ceferino Pérez, doctor Julio Alvarez Arcos, don Vicente Fernández Riaño, presidente de honor del C. Astur; Concepción Fernández de Pérez, Graciella Valdés, Rosendo Varela Alvarez, Nieves Félix de Barro, señora René Pérez de Soliño, Norberto Soliño, Gabriel Rey, José Menéndez, Andrés Vascós Jr., José María Rey, Angel Pérez Cosme, Francisco Blanco, Domingo Souto, el licenciado López Pérez y su noble compañera; el señor José Hevia, Administrador de la Nueva Fábrica de Hielo, quien representaba a don Julio Blanco Herrera; el teniente Juan Padrón, que representaba al comandante Bernardo García; el comandante Eugenio Menéndez, Jefe de la Policía Secreta; Lucio Fuentes Corripio, presidente del Centro de Detallistas de la Habana y candidato a la vice presidencia del Centro Asturiano por la conjunción Popular-Demócrata; el doctor Alfredo Blanco, secretario general del Centro Gallego; nuestro querido compañero de redacción Roberto Santos y su interesante esposa; el secretario general del partido «Afirmación Gallega», señor Eladio Vázquez Ferro; el presidente de «Hijas de Galicia», don José Castro Molina; José Pernas y señora, Antonio Ruiz Díaz, Emilio Canosa, Domingo Cabo, Gaspar Calvo, don Francisco García Naveiro, Manuel Pérez, doctor Marino López Blanco y señora; Ismael Iglesias, presidente del Club Deportivo Asturias; el célebre aviador cubano Agustín Parlá; don Domingo Méndez, ex presidente del Centro Asturiano de la Habana; Juan Cerbelo, alto empleado de «La Tropical»; José Albite, Fernando Prego, ex-presidente de la Asamblea de Apoderados del Centro Gallego, y José L. Taracido y señora.

Dar una referencia somera de otros elementos representativos allí presentes, resultaría harto difícil. Baste decir que todas, absolutamente todas las entidades gallegas y demás colectividades hispanas tenían allí uno o más delegados, como lo tenían, asimismo, diversas instituciones mercantiles, bancarias, etc., etc. Hasta la vecina villa de Guanabacoa puso en alto su pabellón, pues concurrió Valerio Presmanes, presidente del Casino Español; Manolín Cuervo, agente del DIARIO en la Villa de Pepe Antonio, y varios caballeros más que, «sotto voce», vaticinaron el triunfo de los Progresistas en el Centro Astur... y de la gente de Avelino en el Centro de Dependientes.

Discurso de López Pérez

A la terminación del excelente menú, hizo uso de la palabra —para ofrecer el banquete— el licenciado José López Pérez, ex-presidente del Centro Gallego, y el cual es considerado uno de los más sólidos valores de la colonia.

Dice que el partido «Afirmación Gallega» consideraba ineludible rendir un homenaje de grandes proporciones a los Presidentes de Honor del Centro, señores Jesús María Bouza y Secundino Baños, así como al queridísimo presidente actual, don Cayetano García Lago. Agrega que si al hablar de la Unidad Italiana es preciso rendir homenaje a Garibaldi y Cavour, también tratándose del auge logrado por el Centro Gallego se destacan, como astros de propia luz, los señores Bouza y Baños; y como complemento de honradez administrativa y devoción a la colectividad, el señor García Lago.

—El caso de Bouza—continúa diciendo el orador—es sencillamente extraordinario. La Habana entera lo conoce. Es el gran solucionador de problemas, tanto en lo que se refiere a sus paisanos como en otros aspectos. Del licenciado Baños podría citar una ejecutoria insuperable. La obra de Cayetano es de todos conocida. Por tanto, no debemos dejar nunca inactivos a estos hombres. Los necesita nuestra colonia, porque las sociedades aún tienen mucha obra que realizar, para honra de Cuba y de España.

El licenciado López Pérez fué ovacionado repetidas veces.

A continuación habla el licenciado Baños, para agradecer de todo corazón—en nombre de sus compañeros y en el propio—la imponente demostración de cariño por parte de la colonia gallega, de otras entidades españolas y de prestigiosos miembros de la sociedad cubana. Dice que el partido «Afirmación Gallega», de manera espontánea, acordó rendir homenaje a «los tres», pero que el mayor número de honores corresponde a Cayetano, presidente ejemplar, que ha dado en estos últimos años positiva preponderancia a la Casa de Galicia. Y al hablar de Bouza, dice que es el gallego más patriota de Cuba. Termina reiterando su gratitud a los centenares de personas que allí han venido a ofrecerles tan elocuentes muestras de simpatía.

A instancias de la concurrencia, habla «Bouciña». Expresa su gratitud en castellano, y después dice en gallego que **hay que cuidar el carro, para que no se vuelva a entornar...** Esto provoca un júbilo **celta** maravilloso!

También se ve obligado a hablar Cayetano. Reitera su cariño a la casa de todos: el Centro Gallego. Y hace constar que ni ahora, ni luego ni después defraudará la confianza que en él se ha dignado poner la masa social. (Cálidos aplausos premian los conceptos de Cayetano, al igual que los del licenciado Baños).

Finalmente el señor José Paredes cierra con oportunas frases de general gratitud la formidable jornada del **posiblemente** invencible partido «Afirmación Gallega».

A COSTA DE LOS INTERESES COLECTIVOS NO OFRECEN LO MAS MINIMO LOS INTEGRANTES DEL CENTRALISMO

Confianza plena tienen, respecto a un futuro inmediato, los elementos del Partido Centralista astur. Veamos lo que dicen:

«El Partido Centralista Asturiano, no obstante contar con una abrumadora mayoría de adeptos a su programa, confía en sumar a su candidatura a la masa neutra de los socios del Centro Asturiano, porque, conocedores de lo que representa para los intereses de la entidad-matriz, el triunfo del Centralismo, se aprestan a llevar a la candidatura de ese Partido al más rotundo éxito en los últimos comicios del día 11.

«El Partido Centralista exhorta a todos los socios del Centro Astur a no dejarse influenciar por compadrazgos ni personalismos; el Partido Centralista, recaba de todos los asociados que estudien y analicen lo que conviene a nuestro querido Centro, y que de acuerdo con su conciencia, elijan a la candidatura que estimen más apropiada para la defensa de los intereses del Centro Asturiano. Es hora ya de que no se ofenda más a la masa social, suponiéndola una masa gregaria, sin criterio individual; es hora ya de que los «dispensadores de favores» con fines políticos sepan que no se puede comprar la conciencia de los hombres con mercedes, realizadas a costa de los intereses sociales; porque si tuvieran que hacer esos favores de su peculio personal, seguramente no los harían. Es hora ya, de que cada socio del Centro Asturiano dedique unos minutos de atención a los problemas de la colectividad, y que de acuerdo con su libérrimo juicio, y con lo que le dicte su conciencia, opte por llevar a la dirección de nuestro Centro a los que estime más ventajosos para el mismo. Quien obre así demostrará verdadero amor, verdadero cariño a la institución.

«El Partido Centralista, siéntese orgulloso de haber elaborado una selección que no admite parangón alguno; llevando como divisa la defensa de los intereses del Centro, no ha escatimado esfuerzos para servir los intereses de todos los asturianos.

«Por tal virtud, la masa social ha de corresponder al esfuerzo del Centralismo, llevando al gobierno de nuestro Centro a las prestigiosas figuras que honran la candidatura Centralista, y que son Juan Bautista Díaz, Constantino Junco y doctor Ramiro Areces».

TIENE BUEN PROGRAMA LA ASAMBLEA DELIBERATIVA DE LA ESTUD. CERVANTES

Ultimamente se llevó a efecto, ante nutrida concurrencia, la primera sesión de la nueva Asamblea Deliberativa de la «Estudiantil Cervantes».

Importantes acuerdos fueron tomados, entre los que se destacan la grandiosa fiesta que prepara la Sección de Fiestas para la coronación de S. M. Isabelita I y sus Damas de Honor, electas en el reciente Concurso de Simpatía.

Esta fiesta, que será una magnífica velada bailable, habrá de revestir caracteres de grandiosidad y será preparada con todo esmero por la Sección de Fiestas, Propaganda y Fémina.

Otro acuerdo de importancia es el que se refiere a la Sección de Sport en cuanto a un considerable mejoramiento del equipo de foot ball y su posible ascenso a la clase A. de la liga Intercolegial.

Por su parte la Sección de Juegos Lícitos iniciará próximamente una serie de campeonatos, entre los que figuran el de ping-pong y dominó. Más adelante se llevará a efecto un campeonato de dominó entre distintas sociedades análogas.

Llegue seguro. Viaje en
TRANVIA y TRAN-BUS
Comodidad, rapidez y economía
TRANSFERENCIA DE UNO A OTRO VEHICULO

Los Caballeros de Colón y la protesta contra la persecución de los judíos

La Sección de Publicidad del Consejo de San Agustín 1390 de la Orden de los Caballeros de Colón hace públicas las siguientes manifestaciones que fijan exactamente la posición de la Orden de los Caballeros de Colón y la protesta contra la persecución de los judíos:

Con motivo de la publicación de la carta del Supremo Caballero de la Orden de los Caballeros de Colón, Honorable Martín H. Carmody, al Presidente Roosevelt, conteniendo una protesta contra la persecución de los judíos en Europa y reclamando la efectividad del Mandato de Palestina, que garantiza a los judíos perseguidos el solar de sus abuelos, se han publicado comentarios erróneos que nos interesa aclarar expresando que la protesta de la Orden de los Caballeros de Colón por la persecución de los judíos es una consecuencia del credo democrático que practica la Orden por lo que defiende el respeto para todas las razas humanas y propugna la libertad de conciencia, oponiéndose a las persecuciones por motivos de raza o de religión, y así ha protestado contra las persecuciones religiosas en México, Rusia y España y más recientemente en Alemania y ahora lo ha hecho a favor de los judíos, duramente perseguidos en Europa, y reclama el cumplimiento del Mandato de Palestina conforme lo han pedido líderes judíos en América y Europa.

Esta actitud de la Orden de los Caballeros de Colón es consecuente con la misma que la ha llevado a enfrentarse con el Comunismo por la naturaleza anti-religiosa de éste, y por las persecuciones religiosas que ha alentado en Rusia y en España, y de ahí que donde quiera que surja una tendencia política o social o un gobierno que persiga a los hombres por razón de su raza o de su religión encontrará en la Orden de los Caballeros de Colón, defensora del credo democrático, un opositor firme, decidido y desinteresado.

SUSTENTAN LOS PROGRESISTAS DEL CENTRO ASTURIANO LA IDEA DE QUE SUS TRES CANDIDATOS SON LOS MEJORES

Los dirigentes y simpatizadores del Comité Progresista, partido político de Socios del Centro Asturiano, luchan con entusiasmo en la firme esperanza de que los verdaderos amantes de la institución sabrán corresponder de la única manera práctica y de resultados positivos, procurando que ni un solo miembro del Centro Asturiano deje el día 11 del corriente de depositar su voto para elegir la nueva Junta Directiva.

El asociado puede y debe tener conciencia clara de los hombres que han de gobernar la institución.

Los progresistas se sienten satisfechos de haber podido reunir tal vez las tres principales figuras de la Colonia que llenan las aspiraciones de los socios más exigentes.

Todos los que tengan ligeras nociones de los problemas difíciles porque atraviesa la sociedad, al igual que la mayoría de las similares, tiene que reconocer las indiscutibles virtudes de los progresistas seleccionados para llevar al Centro Asturiano al puesto que en justicia le pertenece. Historia, moralidad, cultura y honradez, adornan a los señores Faustino Grana, Maximino García y César Fernández, a los cuales los socios pueden con entera libertad juzgar.

Después de hecho un verdadero análisis de los candidatos «Progresistas», el asociado debe libremente votar por las personas que reúnan las condiciones para garantizar el derecho de todos.

LA REUNION DE HOY

En la noche de hoy, a las nueve, y en los salones de la «Asociación Canaria», Prado y Neptuno, se efectuará la reunión final del Progresismo.

Los afiliados en general concurrirán como uns olo hombre.

LAS ESPECIALIDADES MAS SIGNIFICATIVAS TIENE A SU DISPOSICION EL SOCIO EN EL SANATORIO ASTUR

No resultaría hiperbólico afirmar que el «Centro Asturiano» posee cuarenta millares de asociados en sus listas, si se pone de relieve el valor de todos los servicios que ofrece a los mismos, ya que son tres fases distintas: Casa de Salud, Escuelas y Edificio social con su Biblioteca.

Pero lo más cimero de todo son los servicios del gran Sanatorio, que abarcan las especialidades más notorias en el mundo científico, tales como Cardiología, Proctología, Oftalmología, Garganta, Nariz y Oídos, Vías Digestivas y Nutrición, Vías Urinarias, Vías Respiratorias, Medicina Interna, Enfermedades infecciosas, Piel y Sífilis, Enfermedades nerviosas y mentales, Medicina infantil, Medicina general, Cirugía, Tocología Ginecología, Radiología, Fisioterapia, Hidroterapia, Servicios dentales, Quiropedia, Laboratorio y farmacia.. Hay, además, el servicio domiciliario para las asociadas y niños menores de siete años.

Los socios de las ciento doce delegaciones diseminados por todo el interior de la República, que tienen servicios locales de médicos y medicinas, pueden disfrutar, asimismo, de los beneficios de la Casa de Salud.

Todos los tratamientos especiales, todas las medicinas, patentes o no, toda la alimentación, cualquier inyectable, en fin, aquello que requiera el paciente para su curación, lo obtiene, adquiriéndose donde sea menester, mediante el único requisito de ser asociado de la institución, y sin cuota adicional alguna.

Por eso no extraña a nadie la potencialidad social del Centro Asturiano de La Habana.

AFIRMACION GALLEGA VA A CERRAR SU CAMPAÑA EL 20 CON UN ACTO MAGNIFICENTE

En la reunión celebrada últimamente por el partido de socios del Centro Gallego, «Afirmación Gallega», dando cumplimiento al acuerdo tomado en la magna concentración celebrada el día 18 de noviembre último, se acordó que el próximo día 20 se cierre la labor de constitución de Comités con un acto, que ha de tener lugar nuevamente en el club Deportivo Asturias, y en el que los dirigentes del citado grupo político darán cuenta a sus simpatizantes de la marcha de la campaña electoral, y de los socios designados para figurar en la candidatura que presentará este partido.

Las impresiones que se reciben de los Delegados en los barrios acusan un entusiasmo enorme, precursor del triunfo que logrará «Afirmación Gallega» el día 1 de Enero.

La excelente labor rendida por el Gobierno del Centro Gallego en el orden sanitario, y en el administrativo, es motivo de las simpatías generales de que goza «Afirmación Gallega» entre los asociados.

Un detalle de la labor realizada por el Gobierno que preside Cayetano García Lago, lo revela el siguiente dato. En el día 2 de diciembre de 1938, después de pagado el personal de todas las dependencias, había en la caja social $160,321.16 en efectivo; $255,700.00 en bonos hipotecarios, y 61,014.50 pesos por intereses devengados y no cobrados.

Esta nueva concentración a que aludimos ha de resultar un nuevo y formidamle triunfo para «Afirmación Gallega».

ANUNCIAN JUNTA LOS CINCO PARTIDOS DE DEPENDIENTES

Los señores Julio González, Sollinde y Malpica, nos envían la siguiente nota:

«La Unión de Partidos de la Asociación de Dependientes del Comercio de La Habana» integrada por Unión Social, Renovación, Acción Social, Fuerzas Vivas y Defensa Social, se dirige a los asociados en general en la siguiente forma:

«No sigas la posición cómoda de lamentarte. Esa posición aleja tus derechos cada vez más. Actúa, reclama lo que te han quitado. Tu voto es el arma poderosa que milagrosamente todavía no te ha arrebatado. Evita perder ese tu último reducto en otra modificación del Reglamento.

«Tu voto a favor de la candidatura González Framil, significa el cese de la dictadura entronizada en la Asociación de Dependientes.

«El martes próximo, día 6, a las ocho y en el Centro Vasco, Prado número 615, esquina a Monte, los miembros de Unión de Partidos de la Asociación de Dependientes del Comercio de la Habana, integrada por: Acción Social, Unión Social, Renovación Social, Fuerzas Vivas y Defensa Social celebran su reunión final.

LOS REPRESENTANTES DEL COMERCIO, DE ELECCIONES

La «Asociación de Representantes del Comercio» (Colegio Nacional de Vendedores), celebrará junta general de elecciones el próximo día 11, con el fin de elegir los nuevos miembros que han de integrar la Junta Directiva del año entrante.

Hemos recogido la impresión entre varios asociados de tan meritísima entidad de que posiblemente serán proclamados los actuales componentes de la Directiva, reconociendo así la magnífica labor que realizaron durante el año que cursa, elevando considerablemente el nivel de la «Asociación de Representants del Comercio».

DE LA ENTIDAD CANARIA

No es ya el pabellón «Cabrera Saavedra» el que será adaptado para las asociadas. Estudiado detenidamente el proyecto y habiendo recibido la Comisión del Comité Ejecutivo, que tiene a su cargo esta encomienda, multitud de indicaciones y peticiones de asociadas, solicitando, como mejor, por su situación, aislamiento, amplitud y demás condiciones, el pabellón «Domingo León» sometió al Comité Ejecutivo un nuevo proyecto con un presupuesto más elevado que fué inmediatamente sancionado, recomendando que a las obras se les diera en seguida comienzo.

Es, pues, un hecho ya, que habrá un Pabellón exclusivo para la mujer y que éste será el que las asociadas han pedido: el pabellón «Domingo León».

Felicitamos a las asociadas que han sido complacidas y a los incansables dirigentes de la Asociación Canaria, por su dinamismo que se traduce en hechos de positivo beneficio para la masa social.

Nuevas colecciones de Medias de Malla.

Acabamos de recibir, expresamente para nuestras Grandes Ventas de Pascuas, un nuevo surtido de exquisitas medias de seda pura en tejidos de malla de finos dibujos. Colores: Praline, Goodearth, Lorenzo, Towntan, Radiance y negro.

1.75 hasta 2.50

Medias Gotham —hilo de oro— en tejido de gasa y chiffón con el talón carmelita y negro

1.75 hasta 2.25

PLANTA BAJA

PRESTIGIE SUS REGALOS CON LA ETIQUETA DISTINGUIDA DE EL ENCANTO

LA FIESTA PATRONAL EN EL SANATORIO DE LAS «CATOLICAS CUBANAS»

El gran sanatorio de las Católicas Cubanas, que lleva por nombre «La Milagrosa», honró con hermosos cultos a su Patrona la Virgen Milagrosa.

A las 9 llegamos al gran sanatorio «La Milagrosa». Nos recibe la Superiora y Administradora, Sor Serafina Farrés, quien de manera delicada, nos señala puesto preferente.

A las 9 y 30 p.m. dió principio el acto oficiando el Rvdo. P. Bruno García, distinguido Paul de la Iglesio de la Merced. Ocupó la sagrada cátedra nuestro estimado compañero en la prensa y Director del Sanatorio, Rdo. P. H. Chaurrondo, quien de manera admirable habla del sanatorio, de las Católicas Cubanas, hace un resumen de la labor de la Asociación y de las nuevas mejoras que se piensan introducir, elogiando a las Hijas de la Caridad.

Por fin llama la atención de las asociadas para que cada una procure ayudar con sus esfuerzos en el bien de la asociación.

El coro estuvo a cargo del afamado profesor Guisasola, con los cantantes Rentería, Damborenea, Mendizábal, Abadea, Gabina, Miró, Ponsoda Jr y otros.

Se interpretó la gran misa de Perosi, al ofertorio Mostrate esse Matrem, de Aldega, y al final una marcha a la Milagrosa.

La labor musical del maestro Guisasola mereció grandes felicitaciones.

La banda de música municipal, bajo la dirección del maestro M. Duchesne, ejecutó un selecto programa entre él, el Himno Nacional al alzar, coadyuvando con él su auxiliar señor Rafael Fernández.

Un delicado y sorprendente adorno, lucía el altar levantado en uno de los corredores del gran sanatorio, adorno que se debe a la M. Sacristana, Sr María Tarno.

Presidieron este bello acto el Director Dr. A. Presno; la Administradora, Sor Serafina Farrés; el P. H. Chaurrondo; la Directiva en pleno, los doctores Jesús Formoso y Angel Betancourt con sus distinguidas esposas, Cachita Ferrer y Juanita Betancourt.

Terminada la fiesta, visitamos detenidamente el hermoso sanatorio, sus pabellones dentro de la más pura higiene y limpieza, sus cocinas y lavaderos con los últimos adelantos; su sala de operaciones y pabellón de maternidad con los últimos adelantos de la ciencia.

Nos acompañó en esta visita la católica dama y socia fundadora, señora Carmelina de la Torriente viuda de Fargas, quien después de un mes de reclusión en el Sanatorio La Milagrosa, obtuvo un completo restablecimiento, encontrándose completamente buena, gracias a las delicadas atenciones de las Hijas de la Caridad y cuerpo médico, para quienes tiene Carmelina su agradecimiento eterno.

A la terminación de la fiesta religiosa, pronunció una bella poesía la linda niña Caridad Grance Pérez, hija de la Presidenta de Propaganda Lolita Pérez.

Bendición de una máquina.—A las once tuvo lugar la bendición de una máquina Chevrolet 1939, siendo sus padrinos el Dr. Angel Betancourt y su distinguida esposa señora Juanita Betancourt. Esta máquina es para el servicio médico.

Ofició en el acto nuestro amigo el Rdo. P. H. Chaurrondo, quien la bendijo con el ritual acostumbrado.

Felicitamos a la Directiva de las Católicas Cubanas y especialmente a la Administradora y Superiora, Sor Serafina Farrés, incansable en su labor.

ACTOS PARA HOY

COMITE CENTRAL ASTURIANO: Junta extraordinaria del Ejecutivo por la noche en Estrella y Subirana. Cita el secretario, señor Rafael Sánchez.

PARTIDO PROGRESISTA DEL CENTRO ASTURIANO. Magna asamblea a las ocho y media pasado meridiano, en los salones de la Asociación Canaria, Prado y Neptuno. También concurrirán el Comité Independiente y Hermandad Asturiana.

NATURALES DE ORTIGUEIRA: Junta de la Directiva por la noche en Reina y San Nicolás. Cita el señor José Amil Ucha.

SOCIEDAD CULTURAL MONTAÑESA: Junta de la Directiva por la noche en sus propios salones de Neptuno 110, altos. Cita el señor Juan Meitín.

TRIUNFOS CIENTIFICOS DE OLIVERA EN «C. ARENAL»

La asociada número 38, 598 de «Hijas de Galicia», ha dirigido una atenta y elocuente carta de agradecimiento al Presidente titular señor José Castro Molina, consignando y demostrando a la vez, la importancia de los servicios que diariamente se ofrecen a la mujer y al niño en el Sanatorio «Concepción Arenal».

Especialmente se refiere a la magnífica labor que viene desarrollando el doctor Felipo Olivera, quien tiene a su cargo, con verdadero acierto, la Especialidad de Piel. Sus triunfos científicos se deben a los modernos y maravillosos tratamientos que impone a sus enfermas, ya que un profesional que estudia constantemente y se encuentra al día en los adelantos de la Ciencia Médica moderna.

CRONICA CATOLICA

ACTOS CATOLICOS PARA HOY

EN LA IGLESIA DE REINA

Da comienzo el solemne Triduo en la Iglesia de Reina a la Inmaculada Concepción por la Congregación de Hijas de María, con el siguiente programa: Los días 5, 6 y 7 a las 8 de la mañana, rosario, misa cantada, arte, flores.

EN LA IGLESIA DEL CRISTO

Novena a la Inmaculada Concepción en la Iglesia del Santo Cristo, con el siguiente programa: A las 8 a.m. misa. A las 5:30 de la tarde, exposición, estación, santo rosario, ejercicio de la novena, sermón, bendición y reserva.

El sermón por el Padre Fray Claudio García, O.S.A.

EN SAN FRANCISCO

Solemnidad del primer martes de mes. Por la mañana, a las 7:30 y a las 9. Por la tarde a las 5.

EN LA IGLESIA DEL CERRO

Novenario a la Inmaculada Concepción, a las 5:30 de la tarde con rosario, ejercicio y bendición menor de Jesús Sacramentado.

EN LA PARROQUIA DE LOS QUEMADOS DE MARIANAO

A las 8:30 de la noche, rosario y ejercicio de la novena a la Inmaculada por la congregación de Hijas de María de la Iglesia parroquial de los Quemados de Marianao.

EL JUBILEO CIRCULAR

En la Iglesia de Monserrat, el Jubileo Circular.

La exposición de S. D. Majestad, después de la última misa, que en esta iglesia se celebre.

A las 5 p.m. santo rosario, visita a Jesús Sacramentado, cánticos, bendición y reserva.

NOVENA A LA INMACULADA EN SAN FRANCISCO

Por la mañana, a las 7:30. Por la noche, a las 8:30 con exposición y sermón por el M. R. P. Fray Cástor Apráis, Provincial de los Padres Franciscanos.

Tema: «Restablecer el principio de la autoridad humana, como representante de la de Dios».

EN LA IGLESIA DEL CARMEN

La Archicofradía de las Hijas de María y Santa Teresa de Jesús, celebra solemne Triduo, a su Patrona la Inmaculada Concepción con el siguiente programa: A las 7:30 a.m. misa de comunión general. A las 5 y 30 de la tarde, exposición de S. D. Majestad, estación, rosario, ejercicio del Triduo a la Inmaculada, cánticos, sermón, bendición y reserva.

LAS HUERFANITAS DE SAN VICENTE DE PAUL, A SAN ANTONIO DE PADUA

Las Huerfanitas del Colegio-Asilo «San Vicente de Paul», invitan a sus protectores y bienhechores a los cultos mensuales que en la Iglesia de Reina celebran el primer martes, 6 del actual, en honor de San Antonio de Padua, a las 8 de la mañana.

Se distribuirán piadosos recordatorios.

SEGUNDO DE LOS NUEVE SOLEMNES MARTES A SAN JUAN BOSCO

En la iglesia de María Auxiliadora de Teniente Rey y Compostela, se celebra el segundo de los nueve solemnes martes, que se dedican a San Juan Bosco, en preparación a su fiesta onomástica del 31 de enero de 1939.

He aquí el programa: A las 7 y 15 misa de comunión. A las 8 a.m. misa de ejercicio y veneración de la reliquia insigne de San Juan Bosco. A las 9 misa cantada.

A las 5 de la tarde, santo rosario, lectura de gracias y favores, preces del novenario, conferencia a cargo del R. P. Basilio Jiménez, O.P., sobre el siguiente tema: «Esperanza de Don Bosco», bendición eucarística y veneración de la reliquia insigne de San Juan Bosco. Durante este se cantará por todo el pueblo, el himno a San Juan Bosco, del maestro salesiano Juan Pagella, cuya [...] puede obtenerse en la Sacristía.

Este martes se dedica a los [...] de San Juan Bosco, de Pinar [...] (capital); Remates, Guane, M[...] San Luis, San Juan y Martí[...] Coloma, Santa Lucía, Esperan[...] ñales, Consolación del Sur y [...] dura. Estos martes comenza[...] martes 29 de Noviembre con [...] broso éxito.

Por la mañana, muchos cent[...] de fieles asistieron a las tres [...] y recibieron la sagrada comun[...] cual muchísimo recomendó el [...] llán del templo, P. Dr. Carlos [...] néndez, S. J.

Por la tarde fué asombroso el [...] curso que concurrió, dentro y [...] del tempo.

Pronunció grandiosa confe[...] sobre la fe, el famoso orador [...] no, Monseñor Angel Tudurí.

El organizador de estos sole[...] mos martes, R. P. Dr. Carlos [...] néndez Romero, S. I., puede [...] satisfecho, pues el pueblo dev[...] San Juan Bosco ha asistido e[...] contable número.

EN LA IGLESIA DEL ANG[...]

A las 8 a.m. misa, ejercicio [...] primer martes a San Antonio d[...] dua y canto del responsorio.

Por la tarde, a las 5, Triduo [...] Inmaculada Concepción.

EN LOS DEMAS TEMPLOS

Santo rosario, lectura espiri[...] visita a Jesús en el Santísimo S[...] mento del altar.

Lorenzo BLANCO

BAILE EL JUEVES 8 EN EL HISPANO-HABA[...]

El recibo bailable de costum[...] los salones del club Hispano H[...] ro, la simpática sociedad de S[...] zaro y Blanco, se celebrará [...] ves, por ser el miércoles día d[...] lo Nacional.

Ha sido contratada la orque[...] Mago de las Teclas, Antonio [...] Romeu, que alternará con el [...] Gloria Matancera en un pro[...] musical que comenzará a las [...] de la noche y finalizará a la[...] de la madrugada.

En la matinée del domingo, [...] presentarán los muchachos d[...] Hispano Habanero la orquesta [...] de la Playa, con sus cantante[...] guelito Valdés y Walfredo de [...] yes, la magnífica orquesta de [...] Belén Puig y la Sonora Matan[...]

★ GRANDES VENTAS DE PASCUAS. ★

CAMISAS DE IMPECABLE ELEGANCIA

Examine atentamente el nuevo modelo de camisa lanzado en EL ENCANTO para las Pascuas. Su apariencia es de una pulcritud impecable, producto de un cuello de perfecto estilo y de una pechera absolutamente lisa, sin "cartera", en la que sólo aparecen los botones. Con los trajes de invierno, esta camisa hace un efecto magnífico, subrayando la distinción de quien la lleva. Una camisa que será el mejor cumplimiento que puede usted hacerse a sí mismo.

En colores, desde **1.85** hasta **4.50**

En blanco, desde **1.50** hasta **4.00**

PLANTA BAJA

El Encanto

M.E.C.D. 2016

OA. SECCION Z

NOTICIERO DEL LUNES

OA. SECCION Z

AÑO V — LA HABANA, LUNES, 5 DE DICIEMBRE DE 1938 — PAGINA NUEVE

¡Dios Salve a Francia!

EN cuanto a gobernantes, Francia no ha sido muy afortunada en los últimos tiempos de su historia nacional, y su actuación semeja a la del que, con los ojos vendados, camina por un sendero que sabe lleno de peligros, en busca de asidero que le permita sortearlos o vencerlos. Con pasos vacilantes y marcha indecisa ha ido de tumbo en tumbo y de fracaso en fracaso hasta nuestros días.

Puede decirse que, a partir del año 1870—guerra franco-prusiana—toda la vida francesa, toda la política exterior e interior de Francia ha girado alrededor de un peligro, real o supuesto, y con la obsesión de un nombre: Alemania. Por demás está el decir que, después de la Guerra Mundial, los temores de Francia a su poderosa vecina se centuplicaron hasta convertirse en obsesión, fijando los senderos de su vida y dando las normas de su política. No es de extrañar, pues, que de tal estado de ánimo surgiese naturalmente la enormidad internacional llamada Tratado de Versalles, por medio del cual y bajo la entonces decisiva influencia francesa las principales potencias del mundo sometieron a un país grande y digno como Alemania a las mayores humillaciones y no perdonaron medio para hacerlo desaparecer del concierto de naciones civilizadas y libres.

Pero, fué vano el empeño e inútil el intento. Alemania, sobreponiéndose a sus dolores y creciéndose a la injusticia, siguió siendo grande por derecho propio y por la firme voluntad de un pueblo que hace de la dignidad un culto y del orgullo nacional el mejor de sus blasones.

Los torpes políticos franceses siguieron llevando al país de tumbo en tumbo y, siempre obsesos, dirigieron sus esfuerzos, primero, a formar grandes bloques de naciones que, en un momento dado, pudieran lanzarse contra el fantasma germano y aplastarlo, y después a privar a ese país de medios de subsistencia, aherrojarlo en tal forma que su vida pujante, creadora y útil a la humanidad por tantos conceptos se convirtiese en la existencia inútil y vegetativa de los seres inferiores de la creación.

Siguieron los errores y las torpezas. Francia pareció olvidarse de que, geográficamente, pertenece a la Europa Occidental, que se extiende, al otro lado del Mar Mediterráneo, hasta el Africa y que es, precisamente, en la Europa Occidental, en el Mediterráneo y en Africa donde tiene sus vitales intereses, su porvenir y lo mejor de sus fuerzas y que, como lógica consecuencia, su principal esfera de acción y sus convenios, de la clase que sean, han de ser concertados con España, Italia, Bélgica y la Gran Bretaña. París y Argel, sus dos capitales, deben dar a Francia la norma de su vida exterior.

De traspiés en traspiés, Francia concertó su pacto suicida con Rusia; Alemania se sacudió las pulgas y, dando un sonoro puntapié, lanzó a los cuatro vientos las necias estipulaciones del Tratado de Versalles, y las pequeñas nacionalidades que Francia había agrupado a modo de para-golpes, comenzaron a ver el juego y a separarse discretamente de las llamas que a su alrededor surgían ya crepitantes y amenazadoras. Francia fué quedándose sola sin otros amigos que Inglaterra, siempre dudoso y Rusia, siempre peligroso.

Siguieron las torpezas. Al pacto de mutua ayuda concertado con Rusia, siguió inmediatamente la política de sanciones contra Italia por la conquista de Etiopía, en la que sólo Inglaterra estaba interesada y a la que Francia hizo neciamente el juego. Las sanciones fracasaron, cayó Eden apabullado por su propia tontería y la enemistad y el resentimiento italianos gravitaron mortalmente sobre una nación que se presentaba en la palestra internacional con su diplomática habilidad en decadencia, dando lugar a la formación del eje Roma-Berlín, el cual hizo cambiar, en no pequeña parte, el sesgo de la vieja política europea.

Inglaterra reaccionó bien y a tiempo, atenta a su sola conveniencia, dejando a un lado el amor propio y otras cosas, y Francia fué quedándose en «la espantosa soledad de dos en compañía», entregada en cuerpo y alma a Rusia y dejándose gobernar y esclavizar por los aprovechados comunistoides de su mismo solar.

Repetiremos una vez más antes de pasar adelante que, al hablar de Francia no nos referimos en manera alguna a la Francia que admiramos y amamos y que, en todo caso, hacemos la necesaria distinción entre el verdadero pueblo francés, tan hogareño y apegado a sus tradiciones de religiosidad, de valor y patriotismo y eso que hoy se quiere llamar Francia, manejado desde Moscú por medio de las manos untuosas y desaprensivas del Frente Popular.

Estos gobernantes, que cual temible plaga han caído sobre la patria del Rey Sol, son los que han prestado a sus compinches de España la criminal ayuda que la ha sumido en ríos de sangre, en oleadas de destrucción y en espasmos de dolor; son los mismos que se niegan a conceder al Estado español la beligerancia y los que se oponen al envío de un representante cerca del Caudillo, sin tener en cuenta, a causa de su fobia, de su interés y de su torpeza, que el envío de un embajador no es un presente que se hace a un país, sino una facilidad que se da a sí mismo para negociar, discutir, observar; refutar los errores, afirmar las verdades; sin parar mientes en que cuanto más delicada es la situación y más profundas son las divergencias entre dos naciones, más necesario es que tengan un embajador, porque el no tenerlo es privarse de las ventajas de poder defender sus puntos de vista, de velar por sus intereses morales y materiales, de informar y de informarse.

Y fueron esos gobernantes, que se llaman León Blum, Ivon Delbós, Pierre Cot, y fueron los Jouhaux, los Thorez, los Cachin, los Duclós y tantos otros los que han llevado a su patria al caos y los que han conducido a la nación francesa al borde de un abismo del que Daladier trata hoy de sacarla mediante un hábil y enérgico cambio de la política nacional. Son ellos los que, para salvar sus intereses en el conflicto español, en franca bancarrota y para evitar la necesaria rectificación francesa respecto a Italia y Alemania no vacilan en arrastrar a su Patria a los horrores de una guerra fratricida y en desatar sobre ella la desolación, el luto y la ruina.

Roberto SANTOS

EL HOMENAJE DE AYER

Entre las buenas cualidades de los gallegos—que son muchas—resalta como preciada gema la de la gratitud por el bien recibido. Propio de personas bien nacidas es el mostrarse agradecido, y los gallegos, que lo son, hacen de la gratitud un culto.

He aquí explicada, en cuatro palabras, la razón fundamental del homenaje tan grandioso como cordial tributado ayer en «La Tropical» al señor Cayetano García Lago, Presidente del Ejecutivo del Centro Gallego de la Habana, y a los señores Licenciado Secundino Baños y Jesús María Bouza, ex presidentes y presidentes de honor de dicha colectividad, en reconocimiento a los grandes servicios prestados a la misma.

¡Bien hacen los gallegos en mostrarse agradecidos!

Pocas veces—tal vez ninguna—volverán a coincidir en la historia social del Centro Gallego de la Habana tres personalidades como las apuntadas, que, por su talento, sus cualidades excepcionales de gobierno—no olvidemos que el señor Bouza preside la Asamblea de Apoderados, y la Sección de Inmuebles el señor Baños—, y su dedicación absoluta a los intereses de la Sociedad, hayan logrado elevar ésta, pese a circunstancias poco favorables de todos conocidas, al sólido y floreciente estado en que hoy se halla.

Económicamente, puede afirmarse que el Centro Gallego ha duplicado su crédito y centuplicado su prestigio.

La administración actual, rigurosa y diáfana, sin costosos alardes ni injustificadas tacañerías, velando con clara inteligencia y entusiasta voluntad por los intereses sociales, ha sido y es en todo momento la mejor y más firme garantía para los asociados.

Y ahí está explicado el secreto. Como los gallegos no son bobos, aunque a veces consientan en parecerlo, acudieron ayer del modo que se ha visto, en oleadas jubilosas y cordiales a rendir el tributo de su estimación y de su aprecio a los tres prohombres sociales que, sacrificando su tranquilidad y sus intereses, se desviven de tal modo por el mayor prestigio y progreso de la Institución galaica que amorosa los cobija a todos.

R. S.

Los pilotos de la aviación roja han recibido orden terminante de no dar batalla a los nacionales

Una caravana de camiones que conducían tropas y armas fué destrozada por los certeros disparos de los cañones de Franco. Un puente fué reconstruído en unas semanas

FRENTE DE CATALUÑA, dic. 4. Por Baratech. (SE).—Los rojos dan muestra de nerviosismo. Sus baterías, generalmente calladas desde hace algún tiempo, rompen de vez en cuando el silencio a que se hallan reducidas, realizando disparos de tanteo mediante los cuales pretenden adivinar nuestras intenciones, que no conseguirán descubrir.

Por la noche, se ven los faros de sus camiones que, como caravanas de luciérnagas, recorren los caminos del frente en movimiento de fuerza, que muy bien puede ser de refuerzo y reajuste en los sectores por los cuales se figuran que están en peores condiciones para resistir la presión de las tropas españolas. La calma que reina en el campo desde hace algún tiempo, se les hace altamente sospechosa, y procuran observar e indagar los planes del mando nacional que, naturalmente, no lo consiguen ni lo conseguirán, porque pertenecen al secreto de los Estados Mayores.

En un sector, tanto movimiento nocturno de camiones se notó en las líneas enemigas, que el jefe del mismo esperó que los vehículos se agrupasen en un punto determinado y entonces ordenó a la artillería que disparara sobre ellos. Trescientas detonaciones se produjeron en unos pocos minutos, al primero de los cuales dejaron de lucir los faros de la caravana marxista, causándose efectos eficaces en ella, a juzgar por el resplandor de las explosiones.

Poco después se presentaban en nuestras filas varios milicianos desertados, los cuales lo confirmaron, añadiendo que eran conducidos al frente, para relevar o reforzar las tropas rojas, destinadas en el sector, en el que se habían producido muchas bajas por enfermedades y por el temporal de agua y frío que ha venido dejándose sentir en estos últimos días.

Varios camiones quedaron destrozados por los cañonazos y las fuerzas comunistas sufrieron tantas bajas como en un combate, por los disparos de la artillería y por las ondas de los mismos.

Por cierto que los milicianos pasados a nuestras filas, cuando se hallaban despistados, llevaban en la solapa un palo, cuyo objeto era ponérsele cruzado entre los dientes, a fin de mantener la boca abierta durante los bombardeos, para evitar la muerte como consecuencia de las ondas.

Nuestra aviación observa durante todo el día, volando por encima de las líneas del frente, y bombardeando las poblaciones y vías de comunicaciones establecidas por el enemigo para el abastecimiento de sus sectores.

Las escuadrillas rojas han tenido que ser reorganizadas últimamente, en virtud de los desastrosos resultados que para ellas han tenido los últimos encuentros aéreos. La mayor parte de los pilotos de los aparatos rojos, son rusos y de otras nacionalidades.

El Gobierno de Barcelona, ha dado orden de que sus fuerzas aéreas no acepten combate nunca con nuestros aviones, a fin de evitar que caigan en terrenos nacionales y se compruebe el carácter extranjero de los aviadores. Y han debido llevar a cabo la orden a rajatablas, porque desde hace días no aparecen por las líneas del frente y nuestros servicios de observación se aburren al no poder obtener a ningún aparato, al cual los nuestros puedan clavar el diente.

Las condiciones atmosféricas, vuelven a ser malas.

El frío se hace sentir con bastante intensidad y hace que se añoren las prendas de abrigo, especialmente por la noche.

Hoy hemos pasado sobre un puente próximo al frente, reconstruído en forma definitiva sobre los pilares del que en su retirada volaron los rojos. Es una magnífica obra, cuya realización en tiempos normales hubiera requerido mucho tiempo y numerosos trámites, y que ahora ha sido creada en unas semanas, como un feliz augurio de la rapidez con que se irá a la reconstrucción de España, sobre las ruinas causadas por el comunismo.

AL MOVILIZAR SU PUJANZA CREADORA EN PRO DE LA REPOBLACION FORESTAL, LA FALANGE ABRIRA NUEVO CAPITULO EN LA HISTORIA

MEDIDAS PARA ATENDER A LOS NUCLEOS DE POBLACION QUE SERAN PRONTO LIBERADOS

Se dispone un régimen austero en las comidas para formar la reserva alimenticia necesaria

En el decreto se indica que las medidas adoptadas no deben considerarse como trasitorias, sino como la iniciación de un plan general de disciplina y nivel austero de la vida

BURGOS, diciembre 4. (SE).—Aquella política de costumbres, iniciada por el Gobierno Nacional del Caudillo, a través, principalmente del Ministerio del interior, encuentra de nuevo una manifestación ejemplar en la Orden dictada por el señor Serrano Suñer, cuyo texto íntegro insertamos a continuación. Se trata de poner orden—un orden humano, repleto de un profundo sentido de hermandad—en la cuestión del consumo en las comidas.

Más que todas las glosas que nosotros podamos hacer de las altas razones que abonan la disposición lo dicen las líneas que sirven de preámbulo a la parte dispositiva de la Orden. Solidaridad con nuestros hermanos que luchan, sufren y triunfan en las líneas de combate; hermandad con nuestros hermanos que en la zona roja padecen privaciones y amarguras, sin perder la inefable luz de la esperanza; necesidad previsora de reunir una fuerte reserva alimenticia para atender a «los grandes núcleos de población que han de liberarse próximamente».

Y, sobre todas estas razones particulares y concretas, tan justas, generosas y elevadas, una razón suprema que es como el denominador común de esa ejemplar política de costumbres, a que al principio aludíamos; el ideal—y en parte, hecho de carne de realidad venturosa y fecunda—de llegar a alcanzar un nivel austero de vida, en armonía con el esfuerzo y sacrificio colectivos y alegres, que de todos los españoles exige la gran tarea de reconstrucción nacional que en la paz victoriosa, tan cercana, ya, nos espera.

He ahí en esta Orden, que comentamos una prueba más—entre las tanas—del acierto magnífico de un gobernante de la Nueva España, gran político y gran estadista, que va realizando, como sus compañeros todos, las consignas geniales de Franco para la guerra y para la paz.

BURGOS.—El Excmo. Sr. Ministro del interior, ha firmado la Orden siguiente:

«A los dos años de guerra, merced al orden y tranquilidad reinantes en nuestra retaguardia, a consecuencia de una constante acción de gobierno, secundada en gran parte por la disciplina y la laboriosidad de la población civil, son casi insensibles en ella los efectos materiales de la contienda, llegando a constituir el asombro de cuantos extranjeros nos visitan, lo copioso de nuestras comidas habituales. Son varias, sin embargo, las razones que aconsejan una ligera intervención del Poder público en el régimen de libertad en que actualmente se desenvuelve este orden de cosas.

Esta población civil de retaguardia, a la que materialmente llegan tan atenuadas las consecuencias de la guerra, siente en considerables sectores, (y es preciso extenderla a la totalidad) una gran solidaridad con el combatiente. Y no sólo para arbitrar medios con que proporcionarle aún lo superfluo y agradable, sino también para asociarse, siquiera sea simbólicamente, a los sacrificios de aquél, ha aceptado con entusiasmo las instituciones del «Plato Unico», «Día del postre», «Aumento semanal de precio en los periódicos», y otras varias, que implican un menguado esfuerzo económico.

Este sentimiento de hermandad, se extiende también, con emoción singular hacia una gran masa de la retaguardia de la zona no liberada, integrada por multiud de españoles abnegados, que sufren con resignación y con esperanza los rigores de la indigencia. No podemos vivir un solo instante olvidando las penalidades de aquellos hermanos nuestros, ante cuyas angustias, permanecer impasible en una holgura envidiable significaría menosprecio a su dolor.

Por otra parte, es preciso ir contribuyendo a la formación de la gran reserva alimenticia necesaria, para atender a los grandes núcleos de población que han de liberarse próximamente. A la hora de la victoria definitiva, hemos de estar preparados para satisfacer el hambre, no sólo de quienes al otro lado de las líneas de fuego, anhelan el triunfo de nuestras armas, sino aun de los enemigos, hasta los que el sentido humano de nuestro Movimiento ha de hacer llegar el calor de la generosidad.

Finalmente, el criterio que ahora se adopta con respecto a las comidas, no debe interpretarse como una medida excepcional y transitoria, sino como la iniciación de un plan general de disciplina de costumbres que implante un nivel austero de vida en armonía con lo que exige de los españoles, la gran tarea de la reconstrucción nacional.

En virtud de las consideraciones que anteceden, con el acuerdo del Consejo de ministros, este Ministerio dispone:

Artículo primero:—En todos los hogares de la España Nacional, y en todos los hoteles, fondas, restaurantes, casas de comidas similiares, en los que se sirvan comidas a base de «menú», la composición máxima de éstas, será el siguiente:

Primera comida: Entremeses, dos platos y un postre.

Segunda comida: Sopa, dos platos y un postre.

En las comidas servidas a base de «carta», se seguirá la misma forma.

En los «menús», podrán ofrecerse al público varios platos en forma alternativa, pero tanto en este sistema como en el de «carta» y en las casas particulares, el plato de huevos consistirá en uno solo por persona.

Artículo segundo:—Cuando la composición máxima establecida en el artículo anterior, obligue a la reducción del número de platos, o de la calidad de los que se servían habitualmente antes de la presente, se compensará al consumidor, con reducción en los precios, con arreglo a las siguientes normas:

Las comidas de menú sin pensión:

Hasta el precio de 5 pesetas, se reducirán en 0,75 pesetas.

De más de 5 a 7 ptas., 1,50 ídem.

De más de 7 a 10 ptas., 2 ídem.

De más de 10 pesetas, se reducirá en un veinte por ciento de su importe.

Los precios de pensión completa:

De 5 a 10 pesetas, se reducirá 0,50 por comida.

De más de 10 pesetas a 15 pesetas, se reducirá una peseta por comida.

De más de quince a veinte pesetas, se reducirá en el quince por ciento del importe de la pensión.

Los precios de los platos a la «carta», no sufrirán ninguna alteración.

Las resoluciones establecidas cuando fueren procedentes, no se aplicarán en aquellos casos acogidos al descuento del veinticinco por ciento por causa de empleo o cargo establecido en la orden de este Ministerio de diez de marzo último, quedando en estos casos compensada la nueva ordenación de comidas, con la elevación de aquel descuento al treinta y tres por ciento.

Artículo tercero:—Las disposiciones de esta orden se cumplirán sin perjuicio de las normas vigentes sobre «plato único» y «día sin postre».

Artículo cuarto:—En todos los locales en que se sirvan comidas al público, se colocará en sitio visible, una copia de la presente Orden. En la «carta» se insertará en sitio visible la limitación a que se refiere el artículo primero.

Artículo quinto:—La vigilancia de lo dispuesto en los artículos precedentes, por lo que afecta a establecimientos públicos, queda encomendada especialmente a los inspectores de Abastos, sin perjuicio de que la ejerzan los agentes de la Autoridad.

De las infracciones que se cometan, directamente o por desviación, serán responsables conjuntamente el consumidor, el jefe del local, (encargado, «maitre», etc.) y la Empresa. Las infracciones serán castigadas por los gobernadores civiles, con multas de cuantía adecuada a la capacidad económica de los responsables.

Se reúnen en Vitoria todos los Magistrados del Tribunal Supremo

VITORIA, diciembre 4. (SE).—En el salón de Juntas del palacio de la Diputación provincial, se han reunido todos los magistrados que integran el Tribunal Supremo, recientemente constituido.

En esta reunión, se cambiaron impresiones acerca de las normas de actuación del alto organismo.

Ciento cincuenta mil pesetas para el monumento a los héroes de Oviedo

OVIEDO, diciembre 4. (SE).—El presidente del Sindicato de Carboneros, señor Verjano, ha visitado al alcalde de la ciudad, para hacerle entrega de un cheque de ciento cincuenta mil pesetas, con destino a la suscripción para el monumento que se erigirá a la memoria de los héroes de Oviedo.

EL DESCONTENTO EN LA ZONA ROJA

TOULOUSE, diciembre 4. (SE.) — Los diarios de hoy dan cuenta, según informaciones recibidas de Barcelona, de las constantes manifestaciones de protesta contra Negrín, que prometió el apoyo de tropas para combatir a favor de los rojos en el frente del Ebro.

En las plazas donde se hallan los edificios de al Generalidad, Ayuntamiento y otros centros oficiales barceloneses, hay acampados numerosos contingentes de guardias de Asalto, que mantienen frecuentes choques con las masas, que pretenden manifestarse contra los mencionados centros.

¡NO LE TEMA AL FRIO...!

...Con estos precios calientes

Si usted pasa frío es porque quiere, pues aquí le ofrecemos su habilitación de Invierno, a precios bien calientes

AHI VA LA PRUEBA:

Este lindo Abriguito de Paño Inglés, para niñas de 2 a 6 años a:

3.99

PAÑOS de lana pura en todos colores. LA VARA

0.60, 0.90, 1.10 y 1.79

PAÑOS de color entero y Estampados, muy anchos. LA VARA **0.45**

PAÑOS Escoceses de Lana 100x100 de 2 varas ancho a **2.25**

TAFETANES Escoceses en todos colores y gran calidad. LA VARA **0.50**

TAFETANES y Moarés en todos colores. LA VARA a 0.50 y **0.65**

CREPE SATIN en muchos colores propios para la Estación. LA VARA **0.86**

TRAJECITOS de Gabardina Azul, para niños de 1 a 9 años a:

0.90 y 1.25

MILES DE RETAZOS DE SEDA

Retazos de diversas telas en colores enteros, que dan cortes de vestidos, a precios casi regalados

PIDA NUESTRA REVISTA DE INVIERNO, QUE LE PROPORCIONA COMPRAR BARATO

ROPA-SEDERIA CONFECCIONES TFNO-M-3498

ALMACENES EL SOL MENENDEZ Y GRANDA

MAXIMO GOMEZ (monte) 309 FRENTE A AMISTAD

Ochenta pesos por un cuarto de libra de tabaco y sesenta ptas. por doce huevos en Barcelona

En uno de los últimos avances nacionalistas fué ocupada una Orden circular sobre la forma de cubrir las plazas vacantes del batallón de Destrucciones con dinamiteros

LERIDA, diciembre 4. (SE.)—He aquí parte de una carta ocupada en uno de los últimos combates que revela la angustiosa situación de la zona roja:

«Aquí la vida se hace cada día más difícil y cada día más dura. Es una lucha tremenda y una angustia grande para encontrar comida, que ya no se encuentra. No os podéis imaginar lo que es tener hambre y no tener comida, y con tantos meses que esto aura y la perspectiva de lo que pasará dentro de tres o cuatro meses: El hambre para quien viva. Ya os digo yo que no sabéis lo que os habéis ahorrado al marcharos de aquí. Hemos comido cosas en las que jamás habíamos soñado; y espérate, de aquí en adelante ya veremos lo que podremos comer. Se va agotando todo a pasos agigantados. Pensad un momento cómo se puede vivir con solo cinco céntimos de pan, sin aceite ni manteca de cerdo ni pescado ni bacalao ni patatas ni legumbres ni verduras ni leche ni vino, etc. etc. Pues así vivimos y viviremos el invierno quien lo aguante. Y para terminar, la intranquilidad y el sobresalto y el temor de los bombardeos que no te dejan vivir y que hay momentos que ya te tienen cansado de vivir. Son dos años que valen por veinte y ya veremos lo que nos queda por correr. En la oficina todos hemos perdido muchos kilos y yo bato el record. No peso más que 55 kilos. Sólo me quedan los huesos.»

«Aquí únicamente dan un poco de tabaco a los soldados y a los que trabajan en la producción de material. Los demás todos fuman hierbas. Para que te hagas cargo de cómo está esto del tabaco, te diré que por un paquete de aquellos que comprábamos tú y yo de tres pesetas y céntimos, se ofrecen hasta setenta y ochenta duros; y aún así no lo encuentras, porque todo el mundo busca el intercambio con géneros alimenticios. Una docena de huevos cuesta sesenta pesetas; un kilo de judías verdes, veinte pesetas; un kilo de tomates, doce pesetas; patatas, a ocho pesetas el kilo; una col, tres pesetas; peras, a diez pesetas el kilo; un conejo, 16 duros; un pollo, treinta duros. Estos son precios que hemos pagado: pero ahora no se consigue nada ni pagando. Del ramo de vestir, unos zapatos 40 duros; una camisa, 12 duros; un traje, 130 duros; unos calcetines, tres duros.»

La obra vandálica del marxismo «gubernamental»

BURGOS, diciembre 4. (SE).—Jamás turba alguna usó y abusó de la dinamita con tan desenfrenada vesanía, con tan criminal frenesí como la hora roja, que está dejando horribles huellas indelebles de su paso a través de la España que padeció su tiranía.

Cuantas veces el Gobierno Nacional formuló públicas protestas y denuncias ante el mundo entero, se repetía indefectiblemente el caso de naciones «democráticas» que se negaban a dar crédito a la realidad de los hechos, como si se tratase sólo de falsas imputaciones calumniosas. Ocasiones hubo en que la maldad del sectarismo internacional llegó a atribuir al glorioso Ejército nacional las bárbaras devastaciones de Durango, Guernica y demás poblaciones vandálicamente destruídas en el Norte de España. La verdad se impuso y cuantas investigaciones se realizaron pusieron de relieve de parte de quien está la barbarie y cómo uno de los más sorprendentes esfuerzos de la auténtica España consiste en reconstruir lo que los marxistas destrozan

Mas los que todavía se resisten en el extranjero a dar crédito a la increíble furia aniquiladora de los «gubernamentales», habrán de rendirse a la evidencia, ante la realidad de esos batallones rojos de «destrucción», cuya oficialidad se selecciona, no entre los hombres mejor preparados técnicamente por su capacidad militar, sino entre los que, a juicio de los Sindicatos marxistas, han demostrado mayor habilidad dinamitera durante el transcurso de la campaña, volando puentes y arrasando ciudades. Es un hecho fácilmente comprobable, pues a él hacen referencia documentos oficiales marxistas de fehaciente autenticidad. Muestra elocuentísima de ello es la orden circular ocupada a las unidades rojas durante el avance de nuestras tropas. Esa orden dice textualmente:

«Oficialidad del Batallón de Destrucciones. Circular. Excelentísimo señor. Con el fin de que los cuadros de oficiales del Batallón de Destrucciones, creado por orden circular del 15 de junio último (D. O número 146), sean cubiertos con más rapidez, he resuelto que la oficialidad del mencionado batallón sea reclutada, además de en la forma que indica el artículo segundo de la orden circular de 30 de marzo próximo pasado (D. O. número EFA), para los jefes y oficiales de los Batallones de Obras y Fortificación, entre el personal que sea especialista minero en el empleo de la dinamita, colocación de barrenos explosivos, etc., demostrada en el transcurso de la campaña, a propuesta de los correspondientes Sindicatos.

Lo que comunico a V. E. para su conocimiento y cumplimiento.

Valencia.—P. D., Fernández Bolaños.»

He aquí un documento que por sí solo se comenta.

DR. MANUEL VILLAVERDE

De las Universidades de Madrid y de La Habana.
Médico de la Clínica del Profesor Gregorio Marañón, de Madrid.
Medicina General. Secreciones Internas. Consulta previo turno.
Teléfono F-3532.—Calle 17, número 11.—Vedado.

Cuarenta millones de pesetas al año pagaba España antes de la guerra por la pasta para papel

A partir del año 1931, España, que era la primera productora de corcho del mundo, perdió su hegemonía mundial en dicho artículo. La producción espartera gravemente lesionada

BURGOS, diciembre 4. (SE).—La norma décimotercera de las dictadas por la Secretaría General de Falange Española Tradicionalista y de las J. O. N. S. previene que a la inauguración de los trabajos de repoblación forestal se dará la solemnidad debida. En realidad, bien lo merecen la calidad y trascendencia de la empresa. Con ella se abrirá una nueva época en España que sobre la vetusta reciedumbre de su suelo verá crecer la nueva vida, verde y frondosa, de los bosques y de los prados que son color y salud, gracia y riqueza.

La repoblación forestal de España, bien dirigida como ahora estará, hecha con diligencia y cariño, ha de hacer surgir, sin sacrificio para el Estado, valores nuevos en el desarrollo industrial de la nación, un crecimiento considerable de la ganadería y una base firme para futuras empresas de carácter nacional imposibles de acometer hasta ahora sin producir un peligroso desequilibrio en nuestra balanza de pagos, ya que habrían de tener por principio un oneroso aumento de las importaciones de primeras materias.

Cuarenta millones de pesetas pagamos en 1936 por pasta para papel

Todos los datos que componen el estudio interesantísimo hecho por el ingeniero señor Baró en relación con los problemas forestales de España se refieren al año 1936, es decir, poco antes de producirse el Movimiento. Desde entonces acá la guerra ha alterado enormemente aquellos cálculos, no tan sólo por la obligada desaparición de grandes masas forestales existentes en los distintos campos de batalla, de las criminosas talas ordenadas por el mando rojo en su afán de destruir todas las fuentes de riqueza nacional y de la actual posición de nuestra moneda. Eso no obstante, los referidos datos servirán de punto de referencia para ofrecer un aspecto general aproximado de la importancia de la obra cuyo desarrollo ha reclamado para sí la Falange Española Tradicionalista.

El derivado más importante de la madera en la época es, sin duda alguna, la pasta de papel, que nos puesta —nos costaba en 1936— 40 millones de pesetas, entre troncos para hacer pasta y la pasta hecha, mecánica y química, que consumen nuestras papeleras. Téngase en cuenta que por las fechas en que se hizo el estudio del ex-director de Montes don Fernando Baró, el consumo de papel por habitante y años ascendía a diez kilogramos, del cual se fabricaba en España unas 200,000 toneladas.

Para fabricar pasta mecánica se consumían 5,000 toneladas de madera española y 22.000 del norte de Europa. La diferencia entre ambas cifras acusa claramente la situación de inferioridad en que nos encontramos en esta sola partida del problema forestal.

Además se importan 30.000 toneladas de pasta mecánica, ya hecha, y 75,000 toneladas de pasta química a la sosa o bisulfito «que no se fabrica en España», donde sólo se hacen unas 2.000 toneladas y se cubre el resto de las necesidades empleando recortes.

Para la pasta mecánica se requiere, además de fuerza y agua abundante, rollizos o palos de 1.20 de longitud y 0.1 o 0.25 de diámetro de madera joven sin nudos, poca corteza, fibra lo más larga posible y limpia de toda coloración y materias resineras o incrustantes. La madera de pino y abeto es la que mejor se presta y la que viene por el puerto de Pasajes, por ejemplo, desde Suecia y Finlandia.

Si queremos nacionalizar la producción de pastas necesitamos, ante todo, madera a propósito, en masas que den unos 500.000 metros cúbicos anuales. La labor, por lo tanto, es ingente. Unicamente un movimiento nacional y fuerte como el que da impulso a la Falange Española Tradicionalista puede preparar la solución del problema y, como es natural, a no corto plazo.

Eucaliptus y esparto, colofonia y aguarrás

Con el eucalipto se hace pasta al bisulfito, pero por la corta longitud de su fibra solo sirve para clases de papel especiales, cuyo consumo en España es menor a la cantidad mínima de producción —5.000 toneladas— que debe tener económicamente una fábrica. Habríamos de buscar salida en los mercados extranjeros, como actualmente con el esparto, de superior calidad, que enviamos a Inglaterra y, por cierto sin que en el derrocado régimen parlamentario se ocupara nadie de proteger la exportación. Esta punible dejación de los gobiernos republicanos, con tan grave perjuicio para los intereses del país, hizo que desde 1931 hasta el 1936 la exportación se redujera nada menos que a la mitad.

España es también país exportador de resina que se obtiene de pinos «negral», en nuestras mesetas de Castilla la Vieja y en los montes de Cuenca, Guadalajara, Teruel Málaga y Granada, y el llamado carrasco o de alepo, que se produce en las provincias de Albacete, Teruel, Granada y Zaragoza.

Antes de la guerra la «miera» procedente de los pinares españoles se destilaba en 105 fábricas con una producción de 9.8 millones de kilogramos de aguarrás y 34.070 toneladas de clofonia, lo que suponía alrededor de veinte millones de pinos en resinación.

España da un 6.35 por ciento de la producción del mundo, en cuyo total ocupa el tercer lugar, y como el consumo nacional no excede del 25 por ciento del aguarrás ni más del 44 por ciento de sus colofonias, ha de luchar con las demás naciones, principalmente con los Estados Unidos, productores del 66.64 por ciento del total general, para mantener sus mercados de exportación y conseguir otros nuevos que recojan esta gran riqueza española. Tampoco hicieron nada en defensa de los intereses resineros españoles los políticos republicanos, que abandonaron la producción española en manos de agiotistas y especuladores a gran escala.

España, segundo país productor del corcho

Hace veinticinco años era España la primera productora de corcho de todo el mundo, lugar que desde entonces y por la influencia desastrosa de la vieja política castradora de los valores nacionales, nos ha sido conquistado por Portugal, que en la actualidad produce casi el doble.

La industria corchera, localizada principalmente en Cataluña y Andalucía, llegó a adquirir proporciones tan enormes, tanto en calidad como en cantidad que en el cuatrenio 1927-30 las manufacturas de corcho lograron ellas solas inclinar a favor de España la balanza del comercio de productos forestales.

Los Estados Unidos, la Argentina y Francia hicieron terrible guerra a esta riqueza española y hoy será una de las principales del nuevo Estado reconquistar el puesto perdido en la producción internacional del corcho por medio de tratados de comercio y por el estudio de medioas que tiendan al crecimiento del consumo nacional.

Los datos expuestos, dejando aparte otros modernísimos aprovechamientos del árbol, como el llamado «gas de madera», aplicado a la locomoción mecánica, todavía en vías de ensayo, demuestran en síntesis la grandísima importancia que tiene para España el incremento de su riqueza forestal. Con sus productos se pueden mantener ante el mundo posiciones de superioridad que tanto importan para la vida futura del nuevo Estado. Se multiplicará la belleza de nuestros campos. El régimen de lluvias, sometido por el esfuerzo del hombre a normas benéficas para la agricultura y la salud pública, será un nuevo factor para el engrandecimiento patrio. Las tierras feraces y morenas de nuestros campos no irán al mar arrastradas por la impetuosidad libre de los ríos y torrentes. Surgirán industrias nuevas y nuevos núcleos de población apegados a la sombra noble y fecunda del arbolado.

Falange Española Tradicionalista y de las J. O. N. S., al movilizar sus posibilidades creadoras en pro de la repoblación forestal, ya lo hemos dicho, abrirá un nuevo capítulo en la historia de España.

Cinco mil niños de España se encuentran ahora en Leningrado

Perecieron quinientos de los dos mil ingleses que peleaban en la zona roja

MOSCU, diciembre 4. (SE).—En diversas ciudades de la URSS, se están celebrando fiestas conmemorativas en honor de los niños españoles, que fueron arrancados de sus hogares hace un año, y que actualmente son educados en las enseñanzas destructoras del sovietismo.

El número de niños pasa de cinco mil y en su mayoría se encuentran en Leningrado.

En el campo de concentración de Aranda de Duero, reciben las aguas bautismales dos prisioneros rojos

ARANDA DE DUERO, diciembre 4. (SE).—Tuvo lugar en el campo de concentración, un acto religioso, patriótico, que resultó muy emocionante.

A las ocho de la mañana dió comienzo la ceremonia de bautizar a dos muchachos prisioneros que han pedido entrar en el seno de la Iglesia católica.

Después del bautizo, se celebró una solemne misa cantada, por un coro de 50 prisioneros.

Más tarde, después de una plática del capellán mayor, señor Ramírez, se acercaron por primera vez a la Sagrada Mesa, a recibir la comunión, 80 prisioneros, quienes previamente habían asistido a un triduo.

En las filas marxistas luchan dos mil ingleses

LONDRES, diciembre 4. (SE).—Refiriéndose a la evacuación de los voluntarios extranjeros que se encuentran en la España roja, el «Daily Witter», declara que en las filas marxistas han acudido dos mil ingleses, de los cuales quinientos han perecido. El mismo diario anuncia la creación de un Comité inglés especial, encargado de la repatriación de los supervivientes.

Ilustres militares escoceces en Sevilla

SEVILLA, diciembre 4. (SE).—Han llegado a esta ciudad, el coronel Dawson y su hijo el capitán Johnson, ilustres escoceces, amigos de España, que visitan el territorio nacional.

Vieron todas las obras emprendidas en Sevilla y continuaron luego su viaje por las provincias andaluzas.

Se muestran admirados de la situación de normalidad que han observado en la España nacional y hacen grandes elogios de la causa encarnada por el Generalísimo Franco, al que profesan gran admiración.

M.E.C.D. 2016

CHILE Y BARRIOS POR EL CAMPEONATO BANTAM EL PROXIMO SABADO

UNIVERSIDAD CONTRA EL VEDADO TENNIS CLUB, ESTA NOCHE EN EL FLOOR DEL CUBANELECO

Conectando un oportuno hit, dió Gilberto Torres el triunfo a los Leones del Club Habana

Los azules recibieron esta vez una cadena de once ceros, servida por el hurler Radcliff. Un batting flojo en los momentos decisivos hizo posible el triunfo del club de Mike González

Los azules del Almendares perdieron ayer el segundo encuentro de la serie con los eternos rivales del Habana, por una anotación mínima de una carrera por cero, después de una lucha de once innings, presenciada por un buen número de fanáticos reunidos en el Stadium de la Tropical.

El viejo Silvino Ruiz, seleccionado por Luque para defender el box frente a los Leones, no pudo dominar a Gilberto Torres en el onceno, después de haberle dado la base por bolas a Belito Alvarez, y éste le conectó el batazo de hit que empujó la única carrera del game. En realidad, el veterano Ruiz estuvo ayer dominado hasta ese momento. Presentándose en buenas condiciones, y teniendo en cuenta que los bateadores rojos, al igual que los azules, no constituyen en estos momentos precisamente un grupo de sluggers de peligro, pudo mantenerse durante todo el juego, sin que le pisaran la goma y cuando así lo hicieron los contrarios, para dejar a los azules en el campo, poniendo fin al juego la suma de hits conectados por el Habana, dió una cantidad menor que la de los conectados por el Almendares.

Su contrario Radcliff, tampoco tuvo que esforzarse mucho para dominar a los bateadores de Luque, pues en los momentos de peligro lo salvó una jugada brillante del fielding o la ineptitud del bateador en turno para empujar la carrera.

Varias veces tuvieron los almendaristas oportunidad de ganar el juego, o para anotar carreras y siempre fallaron de hacerlo. En el segundo, cuando se conectó el primer hit a Radcliff, Linares murió mansamente en un roletazo al short, después que Wells y Williams habían tirado sus indiscutibles por el lef. En el séptimo, volvieron dos hombres a colocarse en posición amenazadora y tocó a Silvio perecer en un fly inofensivo a Gilberto Torres. Radcliff ,seguro de que así sería la jugada, había pasado intencionalmente a Spearman.

En el octavo estuvieron más cerca aún del home, los azules, y Mirabal y Correa con dos outs llegaron a colocarse en tercera y segunda respectivamente, pero Wells no pudo hacer nada efectivo y terminó el inning de short a primera. Pero donde a nuestro entender los azules perdieron su oportunidad, fué en el noveno. Williams abrió la entrada con un precioso tubey por el left field. Linares, bateador zurdo, recibió órdenes de sacrificarse y su toque saltó en línea recta frente al plate, donde Radcliff lo recogió y haciendo un tiro perfecto a tercera, puso fuera combate a Williams, haciendo el primer out del inning y deteniendo prácticamente el impulso de sus contrarios, cuando López completó la obra de su compañero Radcliff, atrapando sensacionalmente un lineazo de Spearman por el center-left, que parecía otro tubey. Silvio fué el tercer out de pitcher a primera.

En el décimo también también amenazó el Almendares, cuando Silvino y Mirabal conectaron consecutivos hits, con un solo out, pero Correa, por segunda vez en el juego, bateó para double play y Dihigo y Olivares y a Torres. Y ya después llegó el inning en el que el lanzador almendarista fué conectado por Torres para ganar el juego.

En realidad, ayer no se dió una demostración de potencialidad en el ataque, por ninguno de los dos teams. A excepción de Williams, que disparó tres buenos batazos, incluyendo el tubey. Los demás, lucieron sumamente débiles. Radcliff, bien respaldado por los suyos, pudo llegar al final, sin haber ponchado a ningún bateador enemigo, ya que estos no pudieron darle a las pelotas que tiró, que no eran precisamente nada del otro mundo.

La línea roja tampoco hizo su alarde, pues hasta Dihigo estuvo tranquilo, y no le dieron con fuerza a la Wilson 150 CC, que recibió pocos golpes de consideración.

Gilberto Torres, el único boteador de empuje por el momento, fué considerado igual que sus demás compañeros, y en vez de ser pasado intencionalmente en el décimo primer inning, tuvo la oportunidad de demostrar que es el único que no atraviesa un momento débil. Su hit de la victoria, que pudo ser evitado con una base intencional, fué el segundo de la tarde. Lo conectó con un out y Belito en segunda, por sacrifice de Brown.

ALMENDARES

	V.	C.	H.	O.	A.	E.
A. Mirabal, lf	4	0	2	2	0	0
F. Correa, 2a	5	0	1	2	2	0
W. Wells, ss	5	0	1	0	6	0
H. Williams, 3a	5	0	3	1	6	0
R. Linares, 1a	5	0	0	16	0	0
C. Spearman, rf	3	0	0	3	0	0
S. García, cf	3	0	0	2	0	0
J. M. Fernández, c	4	0	0	5	0	0
S. Ruiz, p	4	0	1	0	1	0
Totales:	38	0	8	31	15	6

HABANA

	V.	C.	H.	O.	A.	E.
A. Alvarez, rf	4	1	0	0	0	0
B. Brown, lf	4	0	2	5	0	0
G. Torres, 1a	5	0	2	20	0	0
M. Dihigo, 2a	4	0	0	3	5	0
S. Hernández, c	4	0	0	0	0	0
A. Radcliff, 3a	4	0	1	1	3	0
C. López, cf	4	0	1	2	0	0
J. Olivares, ss	3	0	1	2	8	0
T. Radcliff, p	3	0	0	0	4	0
Totales:	35	1	7	33	20	0

Anotación por entradas:

Almendares . . 000 000 000 00—0
Habana . . . . 000 000 000 01—1

Sumario:

Carerra empujada: G. Torres. Two base hit: Williams. Sacrifice hits: T. Radcliff, Brown. Double plays: Wells a Correa a Linares; Olivares a Dihigo a Torres; Dihigo a Torres; Dihigo a Olivares a Torres. Struck outs: S. Ruiz, 4; T. Radcliff, 0. Bases por bolas: S. Ruiz, 1; T. Radcliff, 3. Dead ball: Ruiz, a Olivares. Tiempo: dos horas y doce minutos. Umpires: Gutiérrez, home; Rodríguez, bases. Anotador: Julio Fránquiz.

Con Alvarez en el box, logró el team del Regla Yacht Club superar al de los O. Aliados

Los reglanos capturaron así la copa de plata del segundo lugar de la justa de base ball de la Liga Social, que discutían con el equipo de los «guagüeros». También ganó el Acosta

Para ganar la copa de plata que para el segundo lugar de la justa de baseball de la Liga Social se había ofrecido, el equipo del Regla Latch Club obtuvo una señalada victoria sobre sus rivales de los Omnibus Aliados, con quienes habían quedado empatados en el puesto detrás del leader, por anotación final de 4 por dos.

Los reglanos se impusieron desde hora temprana y acumulando la mayor parte de sus mejores batazos de hit en los tres primeros episodios, lograron tomar una delantera de dos carreras, anotando una en cada uno de los innings primero, segundo y tercero. E. Boffil resultó la selección del manager para actuar en el box de los Aliados, y fué superado por su contrario, Alvarez, que lanzó por los vencedores.

El equipo del Regla correspondió gratamente a la confianza que en él tenían depositada sus partidarios, y respaldó brillantemente a su pitcher Alvarez, jugando impecablemente al campo. En el batting los muchachos también actuaron a la caja, acumulando once hits a Boffill. Arteaga fué el mejor hombre en el ataque, empujando la última carrera del team, en el octavo inning, con un batazo de dos bases. Además, conectó tres hits en cuatro veces al bate. Otro de los bateadores fuertes del día por los vencedores fué Espinosa, que anotó una de las carreras del team, después de haber disparado un formidable toletazo de tribey, extendiéndose hasta home. Entre los distinguidos en el fielding se contó el short stop Torres, que hizo una sensacional cogida sobre un batazo de Fernández, quitándole lo que parecía un seguro hit.

Boffill lanzó una buena pelota, y aunque no con la misma velocidad, se defendió discretamente. Su team no se presentó completo al terreno, pues cinco de los regulares faltaron al match y esto le restó potencialidad.

En el primer turno del programa, que se celebró en el stadium de Galbán Lobo, los muchachos del Deportivo Acosta obtuvieron un buen triunfo sobre el Esso, con el mismo score que dió el triunfo al Regla, es decir, 4 por 2. Pedrito Ruiz, que lanzó por los vencedores, realizó una bonita labor durante los siete actos de que constó el desafío. El Esso, por no perder la costumbre, sólo conectó cuatro indiscutibles a Ruiz.

Ahora damos los scores:

REGLA

	V.	C.	H.	O.	A.	E.
J. F. Durán, 2b	4	2	3	1	4	0
J. M. Torres, ss	4	0	1	3	3	0
A. Gómez, lf	3	1	0	0	0	0
V. Arteaga, 1b	4	0	3	14	1	0
A. Espinosa, rf	3	1	2	0	0	0
L. Fernández, cf	4	0	2	3	0	0
J. Gómez, 3b	4	0	0	0	3	0
M. de la Paz, c	3	0	0	5	0	0
J. Alvarez, p	4	0	0	1	4	0
N. Chávez, rf	1	0	0	0	0	0
Totales:	33	4	11	27	15	0

O. ALIADOS

	V.	C.	H.	O.	A.	E.
P. Fernández, cf	4	1	0	3	1	0
O. Fernández, 3b	4	0	0	2	1	0
J. Sotelo, lf	4	0	1	2	1	0
R. Montero, 1b	4	1	2	12	1	0
E. Hernández, c	4	0	1	3	0	0
D. Hernández, ss	4	0	0	3	5	0
A. Hernández, 2b	4	0	0	0	3	0
A. Jiménez, rf	4	0	1	2	0	1
E. Boffill, p	2	0	2	0	2	0
Totales:	34	2	7	27	14	1

Anotación por entradas:

R. Y. Club . . . 111 000 010—4
O. Aliados . . . . 100 000 010—2

Sumario:

Carreras empujadas: V. Arteaga, 2; R. Montero, 1; A. Gómez, 1; E. Hernández, 1. Two base hits: V. Arteaga, 1; L. Fernández, 1; F. Hernández. Three base hit: A. Espinosa. Bases robadas: P. Fernández, 2; J. Soto, 1; V. Arteaga, 2; A. Gómez, 1; E. Hernández, 1. Double play: J. Sotelo a R. Montero. Struck outs: E. Boffill, 1; J. Alvarez, 5. Bases por bolas: E. Boffill, 1; J. Alvarez, 4. Dead ball: E. Boffill, a J. Alvarez, 1. Passed ball: E. Hernández, 1. Wild: E. Bofill. Quedados en bases: Regla, 6; O. Aliados, 7. Tiempo: una hora y 50 minutos. Anotador: Guillermo Conejo. Umpires: J. López y F. Hernández. Ganó J. Alvarez. Perdió E. Boffill.

CANZONERI, PELEANDO FURIOSAMENTE, MERECIO SALIR CORONADO DEL PALACIO DE LOS DEPORTES

Sin embargo declararon vencedor a Safora, que terminó colgado de su rival en medio de una protesta que hace época en los anales del boxeo. Más de seis mil fanáticos aplaudieron al pequeño Canzoneri

(Por CHARLES KID)

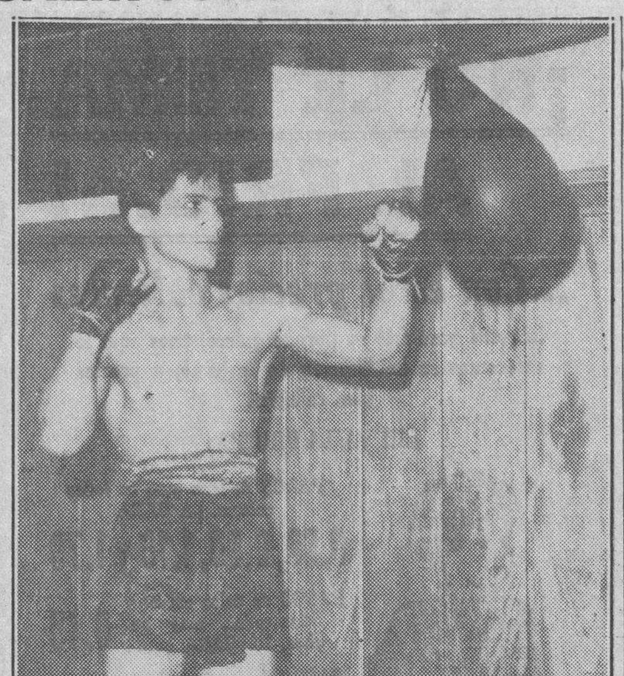

KID CHILE, la pareja de Canzoneri en el «ring», que el próximo sábado se bate con Guillermo Barrios por el campeonato de los bantams, para de esa manera tener efecto la pelea que los fanáticos han estado esperando con tanta impaciencia,

Una densa cortina de humo que envolvió por completo las sillas de los señores que componían el jurado en el «Palacio de los Deportes», la noche del sábado, impidió la coronación de «Baby» Canzoneri como campeón «fly-weight» de los «Guantes de Oro».

De otra manera no se explica la decisión a Lorenzo Safora que sin duda de ningún género, ha sido la más impopular que se recuerda en el campeonato. Una multitud que pasaba de seis mil espectadores y que desde muy temprano había invadido por completo el antiguo templo de la pelota vasca presenció una batalla verdaderamente espectacular.... Esos dos últimos rounds en que Canzoneri paseó a Safora por todo el cuadrilátero pegándole golpes precisos y poniéndole en unas condiciones que se esperaba el «knock out» serán recordados por largo tiempo. Y la serie de incidentes que surgieron al declararse vencedor a Safora tampoco podrán ser olvidados así como así; porque, el pequeño gran campeón con su «rush» final puso completamente fuera de sí a sus simpatizadores y aún a aquellos que vieron la pelea desde un plano de imparcialidad... Hubo protestas airadas..... Peleas fuera del cuadrilátero... e innumerables fanáticos que pedían la cabeza del Bautista; mientras que a los leales de Safora no se les ocurrió otra cosa que acatar el fallo con frases parecidas a ésta: «Está bien Safora a tí te lo hicieron primero!»... como si un error fuera compensado por otro aún mucho mayor.

Cuando el anterior combate entre Safora y Canzoneri fuimos nosotros los primeros—ya ven como no nos pueden acusar de parciales y fanáticos——en manifestar que Canzoneri no había ganado y el propio muchacho de Alfredo Pérez estuvo a vernos para declarar que estaba dispuesto a ofrecer la revancha a su rival... Sin embargo, esta vez, justo es que hagamos nuestra protesta que no es si no el sentir unánime de seis mil fanáticos que pagaron su entrada para presenciar la pelea más discutida de la temporada, sin pensar siquiera que al final del espectáculo iban a tener que marcharse para sus casas con la contrariedad reflejada en sus rostros... voces roncas... y teniendo tema para volver a discutir hasta que nuevamente ambos gladiadores se vean frente a frente, aunque ésto, probablemente va a ser difícil que vuelva a suceder por algún tiempo o al menos mientras que las peleas tengan tan corta duración.

En una palabra que Canzoneri no debe batirse con Safora como «amateur» nunca más y sí dentro de las filas de los profesionales, con guantes de seis onzas y diez rounds que son más que suficientes para marcar una ventaja decisiva. De lo contrario, corre el riesgo de que en una nueva pelea le pase algo parecido a lo del sábado.

Canzoneri es de la clase de peleadores que vienen a ofrecer su mejor demostración después que han pasado tres rounds. A semejanza con los caballos milleros que van a la «gatera» a correr «furlongs» el ahijado de Alfredo Pérez tiene que ganar en un final espectacular, como hizo el sábado, y así corre el riesgo de que unos jueces le otorguen el veredicto y otros como sucedió ya, crean que ganó el que tuvo mejor inicio. Y para evitar tales cosas, Canzoneri no debe ir más a peleas tan cortas... Debe colocarse en su categoría y pelear como profesional, ya que los reglamentos de «amateurs» prohiben que los boxeadores peleen más de seis rounds de a dos minutos cada uno... Cuando así lo haga, el público verá al mejor peleador de los últimos tiempos hacer su pelea y no volverá a darse el caso de que los fanáticos vean finalizar sus encuentros cuando precisamente el muchacho comienza a causar sensación.

Muchos fanáticos achacan a su esquina el que Canzoneri no haya iniciado el famoso «rusch» que lo condujo al triunfo desde los os primeros asaltos y así carga su dirección una culpa que no existe, por lo que hemos dejado aclarado ya.

TRIUNFO BAEZA

Mario Baeza, el sensacional peso ligero de la barriada de Jesús María, a quien entrena Fernando Brown, ganó el campeonato de su división al derrotar decisivamente a José Casanovas después de cinco rounds de completo dominio.

Manolo Sánchez el guagüero de las batallas sensacionales, fué vencido decisivamente por «Baby Scull.

Y en otro encuentro importante de la noche, el «Bull Dog» camagüeyano le ganó a Alberto Rodríguez por decisión.

Chile y Barrios se juegan el sueldo que devengan como empleados en S. del Trabajo

Tan confiados están ambos peleadores que uno de ellos no podrá celebrar la Noche Buena, porque el ganador se llevará los haberes que devengan ambos en este mes

Otra vez el «Palacio de los Deportes» trepidará ante las manifestaciones de entusiasmo de los fanáticos el próximo sábado, al anunciarse que la esperada pelea entre Chile y Barrios va a tener lugar por el campeonato bantam-weight del «Guante de Oro».

Las acometidas salvajes del Amstrong blanco frente al boxeo superior de Chile es algo que hace pensar en uno de esos encuentros emocionantes en busca de los cuales el verdadero fanático haría, si fuera preciso, un viaje largo por tal de ver desde una silla de ring-side la pelea..

Los comentarios que se escuchan en la calle en torno a este encuentro son de lo más variados y mientras hay quienes opinan que Chile no puede perder, otros se lanzan abiertamente a emitir sus opiniones a favor de Guillermo Barrios, especialmente en lo que éste les hará quedar bien cayendo arriba como un desesperado al muchacho de Alfredo Pérez desde que el «goong» todo de bronce del «Palacio de los Deportes» deje escuchar la primera campanada indicando que ya ambos peleadores pueden marchar al centro del cuadrilátero para cambiar golpes.

Guillermo Barrios y Chile Cantero, que prestan sus servicios en la Secretaría del Trabajo, en donde cuentan con grandes simpatías, habiendo formado un verdadero maremagnum en torno a sus figuras, que a decir verdad no se sabe quién es quien, días pasados estuvieron ante un alto jefe de ese departamento del Estado para jugarse sus respectivos «checks» al resultado del combate.

Esto ofrece al fanático una idea más o menos aproximada de que la rivalidad que entre ambos axiste es enorme, habiendo llegado inclusive ambos muchachos en un rasgo de confianza respectiva a jugarse el sueldo al resultado de la pelea. Lo que quiere decir que el perdedor no podrá participar de la sabrosa Nochebuena, porque el ganador cobrará los haberes de ambos en el mes de noviembre.

Así son los «Guantes de Oro»... Nada ganan y aventuran al poder de sus golpes el dinero que cobran por su trabajo de treinta días.

Además de la pelea entre Chile y Barrios, la Dirección General de Deportes prepara un gran programa que será, a no dudarlo, aún superior al del pasado sábado.

Un buen partido esta noche en el Habana - Madrid

Recalde y Trecet frente a Pedrito y Uria en el magnífico estelar que se ofrece

Hoy lunes el Habana-Madrid presenta un programa atractivo en el cual van a participar los mejores pelotaris del cuadro de la sucursal de Viejo Frontón.

En el estelar se enfrentarán Recalde y Trecet contra Pedrito y Uría.

Y en el tercero, Onaindia y Rementería saldrán al asfalto decididos a conquistar a Salvador y Azpeitia que forman una pareja formidable.

Véase el programa.

PRIMER PARTIDO, a 25 tantos: Girón y Escarza, blancos, contra Malluquiza y Sola, azules. A sacar ambos del 14 y medio.

PRIMERA QUINIELA, a 6 tantos: Reclade, Sola, Malluquiza II, Girón, Escarza y Uría.

SEGUNDO PARTIDO, a 30 tantos: Recalde y Trecet, blancos, contra Pedrito y Uría, azules. A sacar los primeros del 15 y los segundos del 14.

SEGUNDA QUINIELA, a 6 tantos: Onaindia, Trecet, Rementería, Salvador, Azpeitia y Pedrito.

TERCER PARTIDO, a 30 tantos: Oaindia y Rementería, blancos, contra Salvador y Azpeitia, azules. A sacar los primeros del 14 y los segundos del 14 y medio.

DEPORTIVO ACOSTA

	V.	C.	H.	O.	A.	E.
P. Sotolongo, cf	4	0	1	1	0	0
M. Lastra, ss	3	0	0	1	4	0
I. Ballesteros, 1b	4	0	1	7	0	0
A. Villaverde, 2a	3	1	1	2	1	0
A. González, lf	3	2	1	2	0	0
J. Rubio, 3b	4	0	1	1	0	2
J. González, rf	3	0	1	2	0	0
A. López, c	2	1	2	5	0	0
P. Ruiz, p	3	0	0	0	3	0
Totales:	29	4	8	21	8	2

ESSO

	V.	C.	H.	O.	A.	E.
J. Luján, cf	3	1	1	3	1	0
J. M. Estévez, 2b	4	1	2	0	2	0
E. González, ss	4	0	1	1	1	0
G. Moya, 1b	3	0	0	11	0	0
D. Perera, 3b	3	0	0	0	3	0
Añ Leal, c	3	0	0	3	0	1
J. Beltrán, lf	2	0	0	2	0	1
G. Ferrer, p	2	0	0	1	2	0
A. Mirabal, rf	1	0	0	0	0	0
O. García, rf	2	0	0	0	1	0
Totales:	27	2	4	21	10	2

D. Acosta . . . . . 010 111 0—4
Esso . . . . . 200 000 0—2

Carreras empujadas: E. González, 1; J. Beltrán, 1; J. González, 1; A. González, 1; P. Sotolongo, 1. Three base hit: A. Villaverde, 1. Struck outs: Fererr, 2; Beltrán, 1; P. Ruiz, 5; O. García, 0. Bases por bolas: I. Ferrer, 5; J. Beltrán, 0; P. Ruiz, 2; O. García, 1; P. Ruiz, J. Beltrán, 1. Quedados en bases: Acosta, 8; Esso, 6. Tiempo: una hora y 30 minutos. Umpires: J. López y Hernández. Anotador: Guillermo Conejo. Ganó Ruiz. Perdió Ferrer.

Decidirán hoy el Edison y el Cgio. Montori

Las féminas de Azcárate juegan en el segundo turno del programa que se efectuará en el Cubaneleco

El campeonato colegial de basket ball de la Liga Colegial está acercándose ya a sus finales, quedando ya cinco programas por celebrar. Esta tarde continúa la justa, con el último card señalado para el floor del club Cubaneleco, en el que figuran dos encuentros entre equipos de las dos categorías mayores, las de menores de 18 y 16 años.

En el primer juego de hoy en el tabloncillo de los eléctricos, figuran como contrarios los conjuntos representativos de los colegios Montori y Candler College, pertenecientes a la categoría de menores de 18 años. Los masculinos de ambos planteles discutirán en reñido match la victoria, que significaría un empate para los colegiales del Montori. En el primer choque entre ambos conjuntos, el Candler College se llevó la decisión, y esta tarde tratará de hacer lo mismo, para colocarse en inmejorable posición con respecto al triunfo final en la categoría.

En el segundo turno, a cargo de las muchachas menores de 16 años, del Edison y del Montori, las muchachas del Montori tratarán de apuntarse el primer éxito frente a las discípulas de Azcárate. Hasta el momento la representación del Montori ha perdido todos sus partidos. Una victoria para el Edison la daría el campeonato en la categoría, pues sería la cuarta, y la serie es a siete matches.

Los próximos programas de la Liga Colegial, de acuerdo con el nuevo Shedule, son los siguientes:

En el Cubaneleco

Lunes 5 (hoy):
Montori vs. C. College (h) 18 años.
Edison vs. Montori (m) 16 años.

En el Atlético de Cuba

Viernes 9:
C. College vs. Edison (h) 16 años.
Montori vs. Edison (m) 14 años.
Lunes 12:
Edison vs. Montori (h) 14 años.
Montori vs. Edison (m) 16 años.
Miércoles 14:
C. College vs. Montori (h) 18 años.
Edison vs. Montori (m) 16 años.
Viernes 16:
Edison vs. C. College (h) 16 años.
Montori vs. Edison (m) 16 años.
Lunes 19:
Montori vs. C. College (h) 18 años.

OMNIBUS "LA CUBANA", S. A.

OFICINA EN LA HABANA)

DRAGONES, 16. TELEFONO A-7166

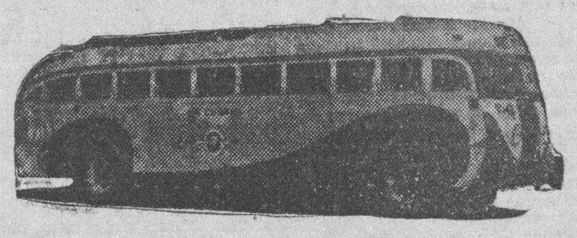

UN SERVICIO PUBLICO SERIO Y PRESTIGIOSO

SALIDAS DE LA HABANA:

4.30 A.M. Hasta Santiago de Cuba.
7.00 „ „ Holguín.
12.01 P.M. „ Camagüey.
3.00 „ „ Santiago de Cuba.
6.30 „ „ Santiago de Cuba.
11.00 „ „ Santiago de Cuba.

LLEGADAS A LA HABANA

5.10 A.M. De Santiago de Cuba.
8.50 „ „ Santiago de Cuba.
12.30 P.M. „ Santiago de Cuba
5.00 „ „ Camagüey.
8.30 „ „ Holguín.
11.30 „ „ Santiago de Cuba.

CERRO NORTH CAROLINE LA SEASON DE FOOT BALL CON UNA VICTORIA DE 14-6

El último match de football de la Conferencia del Suroeste finalizó con una victoria para el Rice Institute sobre la Southern Methodist University, por score final de 25 por 14. Los metodistas terminaron la season del 38 como runners up del Texas Christian.

El team de Oklahoma, perteneciente al Big Six, terminó una temporada de todas victorias, acabando con los del Washington State 28 a 0. Este fué el décimocuarto triunfo consecutivo del team.

El equipo de la Universidad de Tennesse derrotó decisivamente al Mississippi Rebel, 47 por 0, obteniendo su décimo triunfo del año. North Caroline cerró su temporada derrotando al Citadel en Wilmington 14 por 6. Y Notre Dame perdió su invicto al caer víctima de Southern California, 13 por 0.

PERDIO STEVE DUDAS POR PUNTOS EN UN BOUT A 10 ROUNDS CON HEINZ LAZEK

HAMBURGO, diciembre 3. (AP). Heinz Lazek, peso completo alemán, derrotó a Steve Dudas, de Edgewater, N. J., en un bout a diez rounds efectuado hoy aquí. Dudas fué a la lona en el tercer round y aunque aparentemente logró recobrarse en seguida, lució cansado en los últimos cuatro rounds, colgándose de su adversario constantemente al final. Más de 10,000 personas presenciaron el encuentro, decidido por puntos a favor del teutón.

La Juventud Asturiana venció al Iberia en un match emocionante desde su comienzo hasta el fin

En el partido de Serie B el Racing en un juego monótono vence uno por cero. El C. Gallego vence al Hispano dos goals a uno en otro partido sin interés. El trofeo «Casa Harris» fué conquistado por los asturianos

(Por PACO DOBLAS JR.)

Tras un domingo de descanso, tuvo lugar ayer en Campo Armada el programa confeccionado por la Federación y en el que se discutía por goal average entre los cuatro equipos de primera un bonito trofeo donado por la Casa Harris y que correspondió a la Juventud Asturiana pues en el encuentro que celebraron contra los iberistas, resultaron vencedores tres tantos por dos, mientras que los gallegos que eran los que tenían más chance por enfrentarse con un contrario más débil, no pudieron anotar más de tres tantos venciendo con anotación de dos goals a uno.

El público concurrente fué escaso, pero sin embargo los ómnibus de la Ruta 8 prestaron un eficiente servicio conduciendo a los fanáticos hasta la puerta de la oxigenada propiedad de los «tigres». Pasemos ahora a detallar las jugadas más importantes de los partidos celebrados.

Como preliminar se enfrentaron los equipos del Racing y Betancourt, saliendo vencedores los racinguistas por un tanto a cero; como pudieran haber salido los del Betancourt, pues fué un juego sin interés en el que no se presenciaron buenas jugadas, teniendo lugar el tanto de los del Racing a mediados del segundo tiempo. Montesinos actuó sin dificultad.

El partido intermedio fué el que resultó del agrado de la afición pues fué bastante emocionante debido al interés de los equipos contendientes en vencerse y de la nivelación de fuerzas existentes entre «toros» y «leones».

Desde los primeros momentos se vió que la lucha había de ser enconada y a pesar de ser los iberistas los primeros en anotar, los «toros» no se amilanaron y más tarde repelieron el tanto con otro. Los «leones» por su parte siguen defendiéndose y anotan el segundo, el cual fué seguido después por dos tantos astures que completaron la anotación.

Los equipos a las órdenes de Guartdia que no estuvo muy acertado alinearon así: Juventud A.: Boni, Barquín, Chino, Pedrito, Bolero, Trigueño, Manolito, Pelayo, Galcerán, Cubaneleco y Paco. Iberia: Zamorita, Neno, Vila, Requejo, Isleño, Berges, Pedrito, Héctor, Pito, Flores y Sosa.

Los goals se sucedieron en la siguiente forma: a los 20 minutos de haber dado comienzo el partido Pito anota el primero, no pudiendo Boni hacer nada por el cuero. A los 31 Manolito recibe un pase de Cubaneleco, dribla a Vila y sólo, anota el del empate para los astures. A los 33 Barquín en una melee ante la puerta trata de despejar, pero el balón rechaza en Pito entrando por un lado.

El primer tiempo acabó dos por uno a favor del Iberia. A los 4 de segundo, Paquito envía un centro que remata Pelayo pero da en el larguero siendo Cubaneleco más tarde el anotador al rematar el rebote del balón sin apuro. A los 2 Pelayo anota el de la victoria, al rematar un centro de Paco.

El último de los partidos celebrados pudo compararse con el primero pues todo el transcurso del mismo fué un peloteo sin resultados vistosos y con muy pocas combinaciones, por no decir ninguna. Group en una actuación regular alineó a los equipos; Hispano: Ayra, Gil Alberto, Avelino, Mongo, Guerra Panchito II, Yárrito, Olivera, Romano y Gironella. Centro Gallego: Benito, Manolito, Chorens, Fernández, Chuli, Juan, Germán, Tomás Dávila, Tuñas y Turco.

Los tantos del Centro Gallego se realizaron uno en cada tiempo siendo el primero anotado a los 1 minutos por obra de Tuñas al rematar free-kick que tira Chorens y el segundo a los 23 por obra de Dávila. El único del Hispano fué anotado a los 30 por Olivera al recibir un buen centro de Panchito II. Este último fué a pesar de su corta edad el más distinguido del equipo hispanófilo no cejando ningún momento en su empeño y tratando siempre de conseguir tantos. Sus centros fueron magníficos y en ocasiones construyó tantos pero sin ser ayudado.

MENTIRITAS

NO ME CUENTE ESA PARTE QUE ME EMOCIONA.—La gloriosa del Campo Armada se encontraba ayer abarrotada de público.

NO LO CONTRADIGA PORQUE SU CASO ES DE LOS GRAVES.—Peral se encontraba encantado de la pizarra y el reloj.

¿DE VERDAD QUE NO ME ENGAÑA? — Zamorita y Paquito no se encontraban ayer disgustados que conste, es que Paquito le estaba contando la película que había visto el sábado, al puerta iberista.

OIGA, LO PUEDE REPETIR QUE MI HERMANITO NO LO OYO.—Ustedes no conocen el juego del Isleño todavía, él juega duro, pero sucio nunca.

¿QUE ME CUENTA? — Los fanáticos no parpadearon ni un solo instante en el partido final, ávidos de presenciar el brillante juego que se desarrollaba.

Será esta noche el segundo encuentro de basket ball entre Caribes y Marqueses

El equipo de Livio irá al desquite frente al Vedado, en un match decisivo en la justa de basket juvenil de la Unión. En el segundo turno juegan Hershey contra Miramar

La cantidad de fanáticos que ha de congregarse esta noche en el floor del Cubaneleco ha de ser indiscutiblemente extraordinaria. El programa no es para menos, ya que el mismo envuelve el segundo y decisivo choque entre las fuerzas del Vedado Tennis y de la Universidad Nacional, que luchan por el título de campeón en la justa juvenil de basket ball de la Unión Atlética de Amateurs.

Vencidos por primera vez en la vuelta eliminatoria por sus contrarios del Vedado, con quienes perdieron el invicto, los estudiantes de la Universidad van esta noche dispuestos a desbaratar la famosa defensa de los marqueses para eliminarlos prácticamente de la lucha por el primer lugar. El Vedado ha sido por años rival enconado de los Caribes, pero en el primer match del programa de hoy éstos tratarán de que la victoria no vaya precisamente a parar a manos del team de Canosa.

Señalar un ganador en este encuentro de primera hora en el tabloncillo eléctrico es exponerse a sufrir una equivocación, pues son muchos los factores que a favor de cada uno de los equipos pueden presentarse. Si el Vedado logra presentar la misma defensa hermética que acabó con los mejores esfuerzos del team caribe en el primer encuentro celebrado y mantiene el juego de combinaciones y jugadas de aquella vez, es posible que se repita el triunfo. Contra la velocidad de los Caribes, con la que no pueden competir los vedadistas tendrán éstos que presentar un juego lento y seguro para poder aspirar al triunfo. Todo esto resultaría eficaz, contando, desde luego, con que el guarding vedadista sea suficiente para cntener a los tiradores universitarios.

Pero si la Universidad se presenta en noche favorable y Smith, Bravo y Ubieta responden, la defensa azul en el floor de los eléctricos ha de sufrir las consecuencias. El cambio de terreno favorece indiscutiblemente a los universitarios, que en un floor más amplio pueden desenvolverse mejor y encontrar mejor hueco en la muralla de Canosa. Los azules, con más campo que cubrir, tendrán que realizar mayor esfuerzo y es aquí precisamente donde descansan las aspiraciones caribes.

Después que los dos equipos de primera hora hayan resuelto su problema, tendremos en segundo turno el match entre el Miramar y Hershey. Los azucareros son los candidatos de más fuerza después del Vedado. Además, con un triunfo del Vedado a primera hora y de ellos después, existe la posibilidad de un triple empate o de que sean ellos los campeones, si derrotan a la Universidad. Por todas estas razones, y por muchas más, el programa de basket ball que brinda esta noche la Federación resulta de gran atracción y si se tiene en cuenta que sólo vale diez centavos la entrada se podrá explicar el por qué se espera un lleno completo.

COMENZARA EN ABRIL 18 LA SEASON DE BASE BALL DE LAS GRANDES LIGAS

CHICAGO, dic. 4. (AP).—Los Osos nos del Chicago y sus rivales de la misma ciudad, los White Sox, efectuarán el próximo año de 1939 una serie de encuentros de prácticas primarales, es decir, tres más que la temporada pasada, entre ambos.

Los schedules de ambos clubs, dados hoy a la publicidad, incluyen un total de 29 juegos de exhibición para los Cubs, y 28 para los White Sox.

Además de sus juegos contra sus rivales del Chicago White Sox, los muchachos de Harnett jugarán seis encuentros con los Browns del San Luis, cuatro con el Pittsburgh y cuatro con el club Los Angeles. Los pardias-blancas tienen ocho matches con el Pittsburgh y uno con cada uno de los equipos de New York Gigantes, Cleveland y San Diego, y dos con el Los Angeles.

Los Oseznos serán los primeros en salgan a su campo de entrenamiento, embarcando el primer grupo de players, compuesto por lanceros, receptores y novatos en febrero 20. El primer contingente de los White Sox saldrá para Pasadena, California, el 24 de febrero.

Ambos rivales chocarán por primera vez en marzo 17, y comenzarán su viaje de entrenamiento el 29. La temporada de las Grandes Ligas se iniciará en abril 18.

M.E.C.D. 2016

DEPORTES :: MAS DEPORTES

PISTON GANO OTRO PARTIDO EN EL JAI-ALAI

Segundo y Ecenarro quedaron en 23 ante la cesta del «Artífice» que jugó bien

Pistón y Maguregui no tuvieron que sudar mucho sus camisas para ganarles a Segundo y Ecenarro el partido estelar en el «Palacio de los Gritos».

El «Artífice» y su vecino de Motrico aventajaron siempre a la pareja que en el papel lucía fuerte y que en la cancha resultó todo lo contrario.

De esta manera, Pistón mantiene su «record» de no haber perdido frente a otra pareja que no sea llevando a Ituarte en la línea delantera.

Para esta noche se anuncia un buen programa.

SE NICIARA MAÑANA LA VUELTAFINAL

El programa de basket ball colegial de la Federación, suspendido el sábado, se dará en el Cubaneleco

Mañana por la tarde se iniciará la vuelta final de la justa de basket ball de menores de 16 años, de la Federación Atlética Intercolegial. El primer programa de esta parte final del campeonato, debía haberse efectuado el sábado, en el floor del Cubaneleco, pero la lluvia impidió su celebración y los juegos señalados para ese día se jugarán mañana, en el mismo lugar.

Belén y Maristas son los contrarios del primer juego, quedando para el segundo turno el choque entre el Instituto de la Víbora y La Salle. Debido a las condiciones en que cada equipo finalizó la vuelta eliminatoria, los belencistas necesitan de todas maneras ganar su match de mañana frente a sus contrarios de los Maristas, para poder continuar con chance en la lucha por el campeonato. Una derrota los dejaría prácticamente fuera del dinero, y esto tratarán de evitarlo los discípulos de Cappy.

El match de segunda hora es el estelar. Los estudiantes que dirige Garrucho barrieron en la primera parte del campeonato, y mantienen un invicto hermoso, marchando perseguidos por La Salle, que perdió par de encuentros, y por los Maristas, que sólo perdieron uno.

	J.	G.	P.
Instituto	5	5	0
Maristas	5	4	1
La Salle	5	3	2
Belén	5	2	3

NUTRIDO EL ENTRY DE LA LIGA SOCIAL

El circuito de Coyula recibe numerosas inscripciones para el campeonato junior de basket

En la noche del sábado último celebraron su primera Junta General los Delegados de las entidades que tomarán parte en el Campeonato Nacional Junior de Basket Ball de 1938-39, de la Federación Nacional de Amateurs de Basket Ball de Cuba, (Liga Social de Amateurs de Cuba), con el objeto de adoptar los primeros acuerdos en relación con la contienda.

El resultado de las inscripciones es el siguiente:

«Zona Oriental»: «Club Atlético Ferroviario y «Club Deportivo de Camagüey».

«Zona Central»: «Villaclara Tennis Club», «Club Atlético de Ranchuelo» y «Knight's Glee Club» (Caballeros de Colón) de Cienfuegos».

«Zona Occidental»: «Liceo de Guanabacoa', «Club Deportivo Asturias», «Juventud Atlética Viboreña» y «Liceo de Bejucal».

Por la Mesa de la Federación Nacional, no pudo admitirse la solicitud de inscripción del «Club Deportivo Hacienda» y «Rgla Yacht Club', ambos en la Zona Occidental, por haberse formulado vencido el período de inscripción.

Los más importantes acuerdos adoptados en esta sesión, que con carácter de permanente se reanudará el próximo día nueve (9), son los siguientes:

En la Zona Oriental, los equipos comenzarán a eliminarse el sábado 17 de diciembre, jugándose el primer game en el floor del «Ferroviario» de Camagüey. Y la serie, que constará de 5-3, se continuará cada sábado, alternando en los floors.

Los delegados de los equipos de la Zona Oriental acordaron igualmente que en caso de suspensión por lluvia del encuentro sabatino, el match se efectúe al día siguiente, domingo, por la tarde, con objeto de que los señores oficiales que vayan de la Habana, puedan regresar a tiempo de hallarse el lunes en esta capital.

En la Zona Central se comenzará la eliminación en la fecha que acuerden los delegados, en sesión que se efectuará en el curso de esta semana.

En la Zona Occidental, fué escogido como floor oficial el del «Club Deportivo Asturias», que es todo nuevo, por haberse reconstruído recientemente. Se jugará la eliminación a dos vueltas, comenzando el viernes 16 del actual, y los días de juego serán lunes y viernes. Cuando los lunes sean días de fiesta, se jugará el miércoles siguiente.

Todos los primeros partidos comenzarán a las nueve de la noche. La entrada ha sido fijada en diez centavos para los caballeros. Los delegados se mostraron esta vez gentiles con las damas, y acordaron que éstas solamente abonen cinco centavos, agual que los niños. Los palcos, sin entrada, costarán cuarenta centavos.

Los delegados no acudirán a la Mesa de los señores oficiales.

El programa inaugural, en relación con el cual se preparan lindas ceremonias, estará combinado en la siguiente forma:

1.—Liceo de Guanabacoa vs. Liceo de Bejucal.

2.—Club Deportivo Asturias vs. Juventud Atlética Viboreña.

En todos los partidos de este Campeonato Nacional, en las tres Zonas, Oriental, Central y Occidental, actuarán solamente los señores oficiales de la Asociación Nacional de Oficiales de Basket Ball de Cuba.

Se predicen muchos cambios y arreglos en la reunión anual de las Ligas Menores

Los delegados de las Grandes Ligas tratarán de adquirir los jugadores con que reforzar a sus equipos para la próxima campaña. Leo Durocher en busca de mayor potencialidad

NUEVA ORLEANS, diciembre 4 Los cazadores de estrellas del base ball americano, listos para conversar y tratar de obtener lo mejor en los cambios y transaciones de jugadores, se han concentrado en esta ciudad para asistir al meeting anual de las Ligas Menores.

En los ya abarrotados hoteles de la ciudad, trataron los ejecutivos de la Asociación Nacional de Base ball Profesional, de los problemas de organización, tratando de dar una uniformidad ideal.

Desde la clausura de la temporada de 1938, muchos rumores han circulado en los círculos baseboleros, y debido a la corriente que existe entre los clubs de las Ligas Mayores, en cuanto a fortalecer y mejorar sus fuerzas para la próxima campaña, es muy probable que esta convención de las Ligas Menores, se caracterice por numerosos ajustes y negociaciones. Las compras y cambios que queden sin terminar, se llevarán al meeting de las Mayores, que se celebra en New York la próxima semana.

Esta samblea anual, la trigésima séptima, también se caracteriza por la intención de dar mayor uniformidad en lo tocante a regla de clases, campeonatos, averages y oficiales. El meeting será abierto el miércoles, cuando el Presidente William B Graham, que se convirtió en Comisionado de la Organización hace seis años y que ha logrado aumentar de 11 ligas a 37, presente su reporte anual.

Hasta el momento se han recibido órdenes para reservar alojamiento a más de 300 delegados, en cuyo grupo se incluyen representantes de cada club de Liga Grande y la mayoría de las Menores.

Uno de los rumores que más circulan es acerca del New York Gigantes, que se dice han ofrecido a los Cardenales doscientos cincuenta mil pesos por cualquiera de Ducky Medwick o Johnny Mize. Los Cubs del Chicago y el Cincinnati, están también grandemente interesados en varios prospectos para cubrir posiciones débiles. Prestos a realizar cambios están los Indios del Clevealnd, Detroit, Washington y Pittsburgh.

Lo que dice Leo Durocher

Los Dodgers del Brooklyn necesitan tal vez más que ningún otro club, de cambios radicales. Con respecto a su equipo dice Lippy Leo Durocher, nuevo manager: «consiganme un par de sluggers de clase y le enseñaré a la Liga Nacional cómo jugar el base ball del otro circuito».

Larry Mc Phail puede que lo complazca, y tras el rastro de bateadores zurdos de la calidad de Melvin Ott, Ival, Goodman, Don Padgget, Augie Galan y Enos Slaughter y de obtenerlos, el deseo de Durocher podrá ser saisfecho.

Leo comenzó su carrera bajo la dirección de Miller Huggins, en el 1928. Desde entonces, para él no hay mejor maestro que el viejo Hug.

Ahora que tiene una oportunidad piensa poner en práctica sus ideas de acuerdo con los métodos del primer mentor. «No soy partidario de sacrificar el base ball en el altar de una sola carrera para ganar un juego. Me gustan más las victorias cuando se obtienen con un gran inning y lo creo más emocionante. Los juegos de batazos interesan más al fanático que los decididos por medio de las matemáticas».

Y es una ironía que Leo quiera construir un team a base de una ofensiva poderosa. En sus doce campañas como player, obtuvo un average de 244. Una vez Hugging lo hizo batear a la zurda, «porque es imposible que lo hagas peor que a la derecha; y así estarás más cerca de la primera, cada vez que batees un rolling al infield». Pero ni esto sirvió para que Leo levantase su batting.

Pero Durocher posee una cualidad en la ofensiva que puede resultar de gran utilidad si los que actúan bajos sus órdenes saben aprovechar sus enseñanzas. Lippy era un fenómeno en los pinches. En la temporada de 1934, cuando capitaneó y defendió a los Cardenales desde el short stop, conduciéndolos a la Serie Mundial, los expertos dijeron de él, «que había ganado el campeonato para los Cardenales con su efectvidad en los momentos críticos».

Durocher es bastante joven todavía, pues sólo cuenta 33 años de edad. Demasiado joven para retirarse del banco, es seguro que ocupará el puesto caliente del infield durante la temporada, confiando en la ayuda que le puedan brindar sus auxiliares Chuck Dressen y Bill Killifer. Ambos tiene experiencia como managers de equipo de las Mayores y Menores.

Durocher, es después de Joe Cronin, el piloto más joven de las Grandes Ligas. El manager del Boston es un año más joven que Leo. El nuevo piloto del Brooklyn ha tenido siempre éxito en sus debuts. Su primera temporada como novato en las Mayores, la realizó con un team que conquistó el pennant. Saltó después para los Reds en el 1930. Cuatro años más tarde, en su primera campaña completa con los Cardenales, se encontró nuevamente con un equipo vencedor.

Cuando por primera vez fué seleccionado para el All Stars, en 1936, los nacionales derrotaron a la representación de la Liga Americana. En este encuentro, fué la estrella del fielding, atrapando sensacionalmente un batazo de DiMaggio para sacar el último out con la carrera del empate en tercera. Esto tiene esperanzados a los partidarios del Brooklyn, que creen en su capacidad para mejorar la situación del team.

DOBLE JUEGO GANO EL CLUB SANTA CLARA

Los «leopardos» estuvieron a punto de propinar par de lechadas al equipo de Joe Rodríguez. Gibson jonroneó

SANTA CLARA, diciembre 4. (Por telégrafo).—Los leopardos del Santa Clara barrieron en los dos juegos celebrados hoy en esta capital, ganando el encuentro de por la mañana con score de 8 por cero, y venciendo por la tarde 4 por 1, al equipo de los criollos del Cuba.

Carrasquel inició el primer juego, teniendo que abandonar el box en el séptimo, después de permitir nueve hits, dejando al salir dos hombres en bases. Dió dos ponches y dos bases por bolas. En el segundo juego los cubanos se salvaron de la lechada en el noveno, por un error de Raymond Brown.

SANTA CLARA

	V.	C.	H.	O.	A.	E.
Vargas, cf	5	2	3	2	0	0
Castaño, lf	4	0	2	0	0	0
Bankhead, ss	5	1	0	1	4	0
Gibson, 1b	5	0	1	10	0	1
Amaro, rf	4	0	0	4	1	0
Salazar, p	5	1	2	0	1	0
Pedroso, c	5	0	1	7	1	0
Bragañita, 2b	5	1	1	3	3	0
Rodríguez, 3b	2	3	1	0	3	0
Totales	40	8	11	27	13	1

CUBA

	V.	C.	H.	O.	A.	E.
Vázquez, cf	4	0	1	3	0	0
Rodríguez, 3b	4	0	0	1	2	0
Blanco, 1b	3	0	0	10	0	0
Dandridge, ss	3	0	1	1	5	0
Perkins, c	3	0	1	3	1	0
Couto, c	1	0	0	0	0	0
Roque, rf	3	0	0	1	0	0
Veitía, rf	1	0	1	1	0	0
J. Pérez, 2b	2	0	0	3	1	0
Rodríguez, 2b	1	0	0	1	0	0
S. Hernández, lf	3	0	1	3	1	0
Carrasquel, p	2	0	0	0	0	0
Zabala, p	2	0	0	0	0	0
Totales	32	0	5	27	10	0

Anotación por entradas:

Santa Clara . . . 030 000 410—8
Cuba . . . . . . 000 000 000—0

Sumario:

Bases por bolas: Carrasquel, 2; Salazar, 3. Struck outs: Carrasquel, 2; Salazar, 3.

(SEGUNDO JUEGO)

CUBA

	V.	C.	H.	O.	A.	E.
Vázquez, cf	4	0	1	3	0	0
Veitía, rf	4	0	0	2	0	0
Blanco, 1b	4	0	0	8	0	0
Dandridge, ss	4	1	2	3	6	0
Perkins, c	3	0	1	2	0	0
Roque, lf	3	0	0	3	0	0
J. Pérez, 2b	2	0	0	3	2	0
Rodríguez, 3b	3	0	1	0	1	0
Matlock, p	2	0	0	0	2	0
Fortes (1)	1	0	0	0	0	0
Totales	30	1	5	24	11	0

(1)—Bateó por JJ. Pérez.

SANTA CLARA

	V.	C.	H.	O.	A.	E.
Vargas, cf	4	1	1	3	0	0
Castaños, lf	4	0	2	0	0	0
Salazar, 1b		4	1	2	0ñJ	
Salazar, 1b	4	1	2	14	1	0
Gibson, c	3	1	1	3	0	0
Amaro, rf	3	0	1	3	0	0
Bankhead, ss	4	0	1	2	2	0
R. Brown, p	4	0	0	0	5	0
Bragañita, 2b	4	0	1	2	7	1
Rodríguez, 3b	3	1	0	0	0	0
Totales	33	4	9	27	15	1

Anotación por entradas:

Cuba . . . . . . 000 000 001—1
Santa Clara . . . 001 020 10x—4

Sumario:

Home run: Gibsono. Two base hit: Perkins, Salazar, Vázquez y Bragañita. Bases po rbolas: Matlock, 3; R. Brokn, 2. Struck outs: Matlock, 1; Brown, 3.

DE AJEDREZ

—El movimiento ajedrecístico por la República.
—Quesada, Campeón de la Federación Nacional.

Por EVELIO BERMUDEZ

Desde hace varios meses se advierte un sensible aumento en las prácticas ajedrecísticas por todo el interior de la República. Factor importantísimo de esta creciente actividad ha sido el formidable campeón José Raúl Capablanca, director de la Federación Nacional de Ajedrez de Cuba, con sus extraordinarias exhibiciones de incomparable calidad. El contacto de los ajedrecistas del interior con el único maestro que existe en Cuba está dando sus frutos traducido en un mejoramiento de los jugadores cubanos.

Con motivo del natalicio de Capablanca, que tan brillantemente se celebró en el lugar de su natalicio, Castillo del Príncipe, muchas importantes ciudades de Cuba celebraron sesiones en honor al maestro. Estas sesiones tienen el mérito de haberse organizado espontáneamente; quedando demostrado el sentimiento ajedrecístico hacia una figura que tantos prestigios y honores ha logrado para su patria.

No es posible reseñar todos los actos que se han celebrado. Nos limitaremos a los dos más importantes.

En Cienfuegos ofreció una brillante exhibición el señor Nicasio Fernández. Jugando contra veintiún excelentes aficionados, ganó quince y cuatro tablas, perdiendo solamente dos juegos. El acto tuvo lugar en la Asociación Cultural de Cienfuegos y tomó parte principal en esta simultánea el grupo ajedrecístico de la Sección Bibliotecaria que con tantísimo acierto dirige el señor Pedro Rodríguez y Pagés.

Después de brillantes discursos por los señores Miguel Rodríguez e Israel Díaz, se hizo un exposición de fotografías, artículos periodísticos, caricaturas, etc., referentes a Capablanca. Nuestra felicitación a los organizadores y actores de estas pruebas de la inteligencia.

Un hermoso match celebraron los ajedrecistas de Ciego de Avila contra el bien entrenado team de Caibarién. Se iniciaron las hostilidades en Caibarién quienes próximamente devolverán la visita a Ciego.

Ganaron los de Caibarién 14 y medio por 9 y medio. Un éxito para ambos teams, cada uno representado por sus mejores jugadores.

Organizó tan interesante encuentro el doctor Manuel Hernández. Felicitamos al doctor Hernández y a todos los magníficos combatientes del match Caibarién versus Ciego de Avila.

—oOo—

Juan Antonio Quesada, as manzanillero y uno de los mejores jugadores cubanos, acaba de demostrar sus facultades venciendo a un conjunto de destacados jugadores en el Primer Campeonato de la Federación Nacional de Ajedrez de Cuba, un honor más de los muchos que ha obtenido el formidable jugador.

Una resistencia enorme le hizo a Quesada el joven estudiante Juan González, ganador del segundo premio. Florido ganó el tercer premio a quien siguieron Blanco, Adler, Fernández Valdés, Garrido y Agüero.

A continuación reproducimos una hermosa partida celebrada en Holanda entre Reuben Fine y José Raúl Capablanca. Se trata de una partida ejemplar de Capablanca, quien aún quedando bastante mal en este octangular, sigue siendo el glorioso maestro con mejores derechos al título mundial de ajedrez.

OCTANGULAR DE HOLANDA
(A. V. R. O.)
Defensa Francesa
FINE-CAPABLANCA

Blancas	Negras
1—P4R	P3R
2—P4D	P4D
3—C3AD	A5C
4—P5R	P4AD
5—A2D	PxP
6—C5C	AxAch
7—DxA	C3AD
8—C3A	P3AR
9—D4A	C3T
10—C6D, ch	R1A
11—A5C	C2A
12—CxC	RxC
13—AxC	PxA
14—PxP	PxP
15—C5R, ch	R2C
16—D3C, ch.	R1A
17—CxP	D2D
18—CxPD	P4R
19—C3C	D4A
20—D3D	P5D
21—00	T1CR
22—P4AR	A2C
23—T2A	A5R
24—D2D	R2A
25—T1R	T5C
26—C5A	AxPC
27—TxA	TD1CR
23—TD2R	PxP
29—C7C	D4D
30—TxT	TxTch
31—T2C	TxTch
32—DxT	P6A
33—D3T	D4Cch
34—D3C	D8Ach
35—R2A	D6Rch
36—R1A	D7Rch
37—R1C	D8Dch
38—R2A	DxPch
39—RxP	D3Ach
40—R2R	DxC
TABLAS	

ESTADO DE LOS CAMPEONATOS DE LA LIGA COLEGIAL

El estado de la justa múltiple de la Liga Colegial es el siguiente:

FEMENINAS
Menores de 16 años

	J.	G.	P.
Edison	3	3	0
Montori	3	0	3

MASCULINOS
Menores de 18 años

	J.	G.	P.
C. College	1	1	0
Montori	1	0	1

Menores de 16 años

	J.	G.	P.
Edison	3	2	1
Candler	3	1	2

Menores de 14 años

	J.	G.	P.
Edison	2	2	0
Montori	2	0	2

PROFESIONALES

1 ABOGADOS Y NOTARIOS

DIVORCIOS; MATRIMONIOS. SIN IR al Juzgado; Declaratorias de herederos; ciudadanías; Administración de bienes, corriendo con las reparaciones, por pequeño costo y toda clase de reclamaciones. X-2571

MATRIMONIOS. ANTE NOTARIO EN su casa. Atención especial miembros fuerzas armadas. Llamenos. Divorcios. Cubanos y extranjeros rápidos. También sólo ante Notario por acuerdo. Declaratorias herederos. Escrituras de todas clases. Bufete y Notaría Metrol politana 438. Telf. M-9335 y F-3352.

BUFETE DEL DOCTOR NILO PICA zo Cossio. Divorcios, desahucios; administración de bienes; reclamaciones mercantiles. Anticipo de gastos. Edificio «La Metropolitana», departamentos 336-337, Telf. M-6031. Consultas diarias 4 a 7 p.m

2 PROCURADORES

ME HAGO CARGO DEMANDAS, DI- vorcios rápidos, matrimonio notarial, cartas ciudadanía; pasaportes; declaratoria herederos; pensiones; etc. Véame anticipo gastos. Bufete: Alberto Cuervo, Metropolitana 342. O-Reilly y Aguacate M-2808.

3 DRES. EN MEDICINA

DR. J. GARCIA RIOS

De las Universidades de Barcelona y Habana. Ex-Cirujano Hospital Emergencias y Dependientes, Cirugía Genedal; Ulcera estomacal y duodeno, hemorroides; Impotencia; Esterilidad; Aborto habitual. Consulta y reconocimiento $3.00. San Nicolás 514 de 1 a 4. M-1540.

DR. MARINO RAMOS

Especialista del Hospital Mercedes

Medicina General. Enfermedades de la infancia. Niños retrasados. Consultas Reina 212, de 2 a 7 p. m. M-2107.

DR. N. SOTO

Dentaduras 10 pesos. Puentes 5 pesos; Empastes 1 peso. Reparación de dentaduras y puentes en el día. Cura de encías. Consultas de 8 a. m. a 8 p. m. Domingos de 8 a. m. a 11 a. m. **Monte 426 entre Aguila y Angeles.**

CONSULTORIO MEDICO QUIRURGICO

DIRECTOR: Dr. ISIDORO AGOSTINI

Concordia 421. Telf. M-1218. Consultas de 9 a. m. a 9 p. m. Médicos especialistas. Especialidades de señoras. Vías digestivas. Nerviosas. Piel y Sífilis. Vías genito-urinarias. Inyecciones. Servicio de enfermeras. Rayos X. Consultas desde $1.00 a $10.00 por turno rigoroso. Gratis a pobres los jueves. Asistencia a domicilio a cualquier hora. Dentista anexo

PROFESIONALES

3 DRES. EN MEDICINA

DR. OCTAVIO RIVERO

Asma, tuberculosis, enfermedades pulmonares y alérgicas. (Coriza, urticaria)

Ex asistente Servicio del profesor Saye (Barcelona), ex jefe clínico Dispensario Antituberculoso Municipal. Consultas: lunes, miércoles y viernes, 12 a 2 p. m.; martes, jueves y sábados 9 a 1 p. m. Campanario 209 M-6258.

Dr. JOAQUIN PUJOL IZQUIERDO

De las facultades de Medicina de París y de la Habana. Enfermedades del Corazón. Electrocardiografía-ortodiagrafía Consultas: Lunes, miércoles y Viernes de 3 a 6. Calle 9 Nro. 301 esquina a I. Telf. F-7730. Vedado.

DR. A. VENERO

Curación rápida enfermedades venéreas, impotencia, sífilis, electricidad médica, diatermia, ozoterapia etc. Cuota semanal. Consultas: 10 a 12 y 4 a 6. San Miguel No. 301 esq. a San Nicolás. A-938.0

Dra. AMPARO SOBRAL DE LEDON

Médico Cirujano y Cirujano Dentista

Partos y enfermedades de Señoras .. Consultas de 1 a 5 p.m. en **San Rafael Nro. 776 altos esquina a Oquendo. Teléfono U-5714**

POLICLINICA INTERNACIONAL

Director Dr. David Cabarrocas, San Miguel 462, entre Lealtad y Escobar. Consultas de 11 a 1 y de 5 a 7 p. m. Gratis a los pobres con radioscopias, análisis, diatermia, rayos ultra-violetas; luz alpina; inyecciones; medicinas; aplicación de aparatos de yeso: raspados; curas; operaciones. Tratamiento de tuberculosis con éxito desde la primera semana al desaparecer la fiebre. Turnos de $5.00 a hora fija. Telfs. U-2737; F-4045.

VIAS URINARIAS
EXCLUSIVAMENTE

Tratamiento rápido de las enfermedades de la uretra; próstata; vejiga; riñones etc. IMPOTENCIA en todas sus formas. GENERANDI. COEUNDI, ESPEMATORREA, ESTERILIDAD, POLUCIONES NOCTURNAS etc. Afecciones de SEÑORAS. RESECTOSCOPIA DE LA HIPERTROFIA PROSTATICA. (Método Thompson y McCarthy).

Consultas y reconocimientos gratis de 3 1|2 a 8 de la noche. Consulado 59 altos, entre Genios y Refugio.

DR. ROSAL

Sistema nervioso. Corazón. Medicina interna. Consulta diaria de 4 a 6. San Miguel 507, bajos, entre Gervasio y Escobar Telf. U-2342.

INSTITUTO HIGIA

ENFERMEDADES VENEREAS EXCLUSIVAMENTE

Curación rápida y garantizada de gonorrea reciente o antigua, prostatitis, orquitis; artritismo blenorrágico; sífilis; últeras chancrosas; impotencia. Ultimos medicamentos. Método indoloro. Diatermia, fulguraciones CONSULTAS Y RECONOCIMIENTOS GRATIS de 7 a. m. a 9 p. m. Turnos especiales. Zanja 54, altos, entre Galiano y Rayo Teléfono M-6605.

DR. FRANCISCO J. DE VELASCO

Corazón, Pulmones, Estómago e Intestinos

DR. RUBEN DE VELASCO

Corazón; Pulmones; Enfermedades de los niños. Consulta de 1 a 3, días laborables. Horas especiales, previo aviso. Salud 208 moderno. Telf. M-6068

DR. ALFREDO COMAS

Especialista del Instituto del Cáncer. Enfermedades venéreas, sífilis, impotencia, afecciones de señoras, tumores del útera y pechos. Aplicaciones de Radium. Horas de 2 a 5. Teléfono M-7728. San Nicolás No. 260 entre Neptuno y Concordia. Habana.

DR. ANTONIO PITA

Enfermedades Nerviosas y Endocrinas (Exclusivamente))

Desequilibrios vago-simpáticos y glandulares. Psicastenia. Neurastenia. Impotencia y Frigidez sexual y nerviosismo de los órganos en todas sus manifestaciones. Contando con un bien montado Instituto de diagnóstico y Fisioterapia. Consulta previamente concedida: $10.00. Consulta de 1 a 3 p. m.: $5.00. No visita ni da consultas por correo. San Lázaro 67 teléfono A-9292 Habana.

DR. A. LABRADOR

Especialidad enfermedades estómago. Intestinos. Flujos crónicos. Venéreos y Sífilis. Corazón; Riñones y Pulmones; inyecciones intravenosas. Se hace toda clase de análisis. Consultas gratis de 8 a 11. Pagos 1 a 3. **Angeles 607, entre Reina y Estrella A-0801.**

DR. JOSE ALFONSO

E especialista del Centro Asturiano: ojos, garganta, nariz y oídos. Consultas mutualizables de 10 a 12 de 2 a 5: $3.00. Turno fijo: $5.00. Operaciones módicas. Monte 386 antiguo, moderno 1120 esquina a San Joaquín. Telf. M-2330.

DR. MESA RAMOS

PIEL, SIFILIS, VENEREO

Impotencia esterilidad, etc. Consultas y tratamientos 8 a 9 a. m. 5 a 7 p .m. Perseverancia 154, bajos, entre Animas y Virtudes.

GABINETE OBSTETRICO GINECOLOGICO. DR. EVARISTO PEREZ RIVERO

Habana 712 entre Luz y Sol. Consultas diarias de 1 a 5 p. m. Enfermeras especializadas en tratamientos de enfermedades de señoras. Partos, trastornos del período, insuficiencia ovárica. Menopausia. Telf. A-8930.

DR. PEDRO MONTALVO

Medicina General con preferencia Vías Digestivas y Nutrición. Consultas de 3 a 6. Calle 18 Nro. 6 bajos. Teléfono F-5040

DRA. MARIA JULIA DE LARA

Médico cirujano. Clínica privada Partos, ginecologí: y Ciruga Plástica. Calzada 710, entre Paseo y A. Telf. F-5008.

5 DENTISTAS

Dr. OTILIO ALBERTINI Y COLLAZO

Cirujano D ntista. Servicio esmerado; prontitud; garantía y extracciones sin dolor. Calle de Luco Nro. 619 entre Santa Felicia y Herrera.—Luyanó.

DR. HERNANDEZ CALZADILLA. Extracciones con gas. Cura dientes flojos. Arregla plentes, planchas. Ortodoncia. Radiografías. Trabajos modernos. Consultas hasta las diez p.m. Teléfono A-7537. Concordia 12, bajos.

6 COMADRONAS

COSUELO RUDA

Comadrona ex interna de la casa de Salud «La Balear». Muchos años de práctica. Consultas gratis. S. Lázaro 604 esq. Escobar, altos. Teléfono U-5824.

COMPRAS

9 CASAS

COMPRO CASA 2 PLANTAS, VEDA- do o Habana, céntrica, $4.000 a $6.000; $2.000 entrada y resto pagadero mensualidades. No corrędores. Negocio serio. Ofertas por escrito a comprador. Clasificado DIARIO DE LA MARINA.

DESEO COMPRAR CASITA BIEN SI- tuada preferible parte alta Almendares, alrededor de $2.000. Detalles Apartado 996.

COMPRO VARIAS CASAS

Sin intervención de corredores en la Habana o sus barrios, tratando con sus dueños o apoderados. No busco ganga, pago razonablemente. Dirigirse personalmente o por escrito a San Joaquín 212 entre Santa Rosa y Cádiz Sr. López.

COMPRAS

9 CASAS

URGE COMPRAR CASA EN EL VE- dado o Alturas de Almendares desde veinte a treinta mil pesos, en la Habana hasta $12.000. No corredores. Neptuno 633.

10 SOLARES

COMPRO CASITAS BARATAS TE- rrenos o finquita. Doy en parte de pago una casa de huéspedes que deja buena utilidad. No soy corredor. Informan Prado Esquina a Malecón Tel. A5-3692.

COMPRAMOS UNA MANZANA, ME- dia manzana, un cuarto manzana, solar esquina, prefiriendo Repartos: Almendares, Sierra, Alturas Columbia también Víbora, Luyanó, etc. Pagamos contado y pagamos comisión. Directo: Marrero. Aguiar 117. Teléfono M-7774.

15 MAQUINARIAS.

TANQUE DE HIERRO

Se necesita un tanque de hierro para agua en completo buen estado con capacidad de 15 a 20.000 galones y también una armazón de hierro para el mismo. Escriba con precios y detalles al jardín «El Clavel» Armand y Hermano. Marianao.

Romanas y Transbordadores

Para caña. Compro. Vendo. Pesas almacén. Industrias etc. Railes Ferrocarril; hierro viejo. Maquinaria toda clase. Viajo todo el país. Apartado 1705. Telf. M-6961.

17 MUEBLES Y PRENDAS

Compramos:
Brillantes, platino, plata y oro
BAHAMONDE Y COMPAÑIA
Amistad núm. 356
casi esquina a San José

U-1800 COMPRO MUEBLES

Modernos; antiguos; objetos arte adornos; neveras; archivos; burós; pianos; máquinas escribir; coser; objetos plata; oro; porcelana; vajillas; cuadros. Casas completas. Compro todo. Teléfono U-1800.

COMPRO ROPA: U-1510

Compro muebles, objetos de arte; vajilla porcelana o plata; ropas; máquinas coser y escribir; baúles; escritorio; radios. Pago mejor que nadie. Rapidez operación.

M-7084 COMPRO MUEBLES, MA- quinas coser y escribir, objetos de arte, lámparas, pianos, porcelanas, libros, cuadros, alfombras, maletas, antigüedades, neveras y ropa. Acudo en seguida. Teléfono M-7084.

COMPRO MUEBLES A-9100

Finos, corrientes, Máquinas de coser, escribir, muebles de oficina, neveras y todo lo que venda. Casas completas. Pago más.

A-9311 COMPRO MUEBLES

Objetos arte, casas completas, monedas oro, escaparates, sillas, sillones, equipajes, máquinas coser-sillones barbería, porcelana bronce. Lo compro todo A-9311.

COMPRO ROPA USADA DE CABALLEROS

Si usted tiene alguna ropa, zapatos u otros objetos en buen estado, tráiga lo que tenga; le pago bien. Villegas 266 esquina a Lamparilla Teléfono M-2687 Martínez

COMPRAMOS JOYAS

Antiguas y modernas, con brillantes, zafiros; rubíes y esmeraldas finas; oro; platino; plata y enchapes hasta en pedazos. Objetos de plata; bandejas; juegos de café; cubiertería y otros artículos. Rosarios de oro y plata; con cuentas de perlas; coral; amatistas etc. Pagamos bien. Vamos a domicilio.

CARBALLAL Y HERMANO
San Rafael 138, entre Gervasio y Belascoaín. Telf. U-5744

A-6620 COMPRO MUEBLES

Juegos de cuarto; comedor; sala; piezas sueltas; neveras; refrigeradores; máquinas de coser y escribir; muebles de oficina; radios y equipajes. Liquido casa de huéspedes. «La Moderna». Salud 9 Teléfono A-6620

M-2252: COMPRO

Muebles, máquinas coser; escribir; lámparas; radios; porcelana; marfil; bronce; oro; plata; platino; brillantes; vajillas; cristales; archivos; equipajes. El Corazón de Jesús. Salud 167 entre Manrique y Campanario.

A-6628 COMPRO MUEBLES

De calidad, objetos de arte, joyas, vajillas, antigüedades, máquinas de coser y escribir; radios, alfombras, lámparas finas, equipajes de calidad y todo objeto de valor.

LA REGENCIA, Suárez 18 y 20. Telf. A-6628. Acera del Ten Cent.

CAMAS FAWLE Y SILLONES DE inválidos para operados. Compramos y alquilamos. Compramos toda clase de instrumentos médicos y dentales. Casa Fernández. Neptuno 617, entre Escobar y Gervasio. Telf. U-3322.

COMPRO MUEBLES M-7679

Máquinas coser, escribir, oficinas, neveras, lámparas, juego cuarto, comedor, sala; piezas sueltas, cajas caudales, contadoras, vidrieras, cafés y fondas. Pago más que nadie M-7679.

A-7795: COMPA MUEBLES

De todas clases. Pagamos más que nadie. También vendemos, cambiamos y alquilamos. No venda sin antes hacer una llamada. A-7795. Vamos en el acto. «La Honradez», Máximo Gómez 85 (357 moderno).

A-7890 COMPRO CAMBIO VENDO toda clase muebles; juegos cuarto, sala; comedor; butaconesá sillería; máquinas escribir, coser; archivos, burós; pianosá libros; libreros; «antigüedades» cristalería, lámparas; objetos «Arte». Bronces, porcelanas; plata; baúles; maletas, todo lo que venda. A-7890 Puentes y Cía. Salud 3.

18 UTILES DE OFICINA

COMPRO MAQUINAS

Escribir, sumar, calcular y muebles de oficina. Pago más y en el acto. Teléfono A-7743, Compostela No. 360 entre Obrapía y Lamparilla.

19 LIBROS E IMPRESOS

SE DESEA COMPRAR UNA ENCICLOPEDIA "ESPASA"

Dirigirse a: Clasificados DIARIA DE LA MARINA

COMPRAS

21 INSTRUMENTOS DE MUSICA

COMPRO UN PIANO SANO, SIN comején y que no sea caro. Llame a Manuel Domínguez. Teléfono M-3040 Dragones 52, Habana.

23 OBJETOS VARIOS

COMPRO COLEGIO PRIMERA EN- señanza. Informa Telf. U-2972.

COMPRO-VENDO BIDELES, BAÑA- deras, lavabos; inodoros; puertas; persianas; mamparas; divisiones, planchas zinc; tejas escaleras; mosaicos; cañerías piezas sanitarias. Veintitrés 1209 entre 12 y 14. Vedado. F-6764

CAMBIOS

25 SOLARES Y FINCAS RUSTICAS

CAMBIO UNA FINCA SITUADA A 15 minutos de Ciego de vila, próxima a la Carretera Central de 3 1|2 caballerías por veinte mil pies de cedro y caoba ya acerrado. Informan U-5266, Ayestarán y Domínguez.

Arrendamientos

A-1 FINCAS RUSTICAS-URBANAS

SE ARRIENDA FINQUITA CON SU casa de mampostería nueva entre Biltmore, Arroyo Arenas y Barandilla. FO-2503

SE ALQUILA FINCA DE RECREO, con lujosa residencia, en la carretera Central, Caimito del Guayabal. Ultimo precio $35.00 mensualese. Informan U-2994.

TOMARIA FINCA GRANDE A NE- gocio con buenas Aguadas y Palmares para criada de cochinos, no importa distancia tengo dotación magnífica con toda clase de garantía para propietario. Informes Campanario No. 306 entre Neptuno y San Miguel. Teléfono A-6836.

CEDO CONTRATO FINCA 1 CABA- llería a 20 minutos de la Habana, buena casa, luz; teléfono; agua corriente; garage; arboleda y siembras. Informes: X-1393.

SE ARRIENDA LA FINCA CONCHI- ta, en el kilómetro 24 de la carretera Central antes de San José de las Lajas. En ella se venden 40 vacas y novillas. Informan en la misma.

REPARACIONES

37 FINCAS RUSTICAS - URBANAS

PROPIETARIOS

Arregle su casa por módico precio: fachadas pintura de aceite y sal en colores. Albañiles, carpintería e instalaciones sanitarias. También fabrico nuevo. Fernández Telf. A-9118.

39 AUTOMOVILES - ACCESORIOS

PAGANDO EN VARIOS MESES LE reparamos, chapisteamos, y ponemos gomas nuevas a su automóvil o camión. Trabajos garantizados y precios bajos. Latour. Zanja y Lucena.

42 MUEBLES Y PRENDAS

GARCIA ESPINOSA. MUEBLERIA y Tapicería. Tener sus muebles flamantes es sinónimo de prosperidad. Píntelos, Tapícelos. Llámenos. Teléfono U-1424. San Rafael entre Aramburo y Soledad. No cobramos lujo.

EL RENACIMIENTO. TALLER RE- paración muebles, barnizo, doro y arreglo toda clase de muebles, neveras. Hago fundas, cojines y tapicería en general. Garantizo los trabajos. Vives 410. Teléfono A-7724.

REPARACIONES DE MUEBLES

Casa «Coro». Barnizamos toda clase de muebles y tapicería. Especialidad en colores, combinaciones de maderas y chapas. Limpieza de muebles a domicilio. Estrella 27, entre Aguila y Angeles. Telf. M-2127.

¡Repare a tiempo su nevera!

Rionda, Esmaltados por calefacción eléctrica. Infanta 1.059. Telf. U-3968.

PARDO: REPARAMOS SUS MUE- bles por poco dinero dejándolos como nuevos. Casa «Pardo». U-5761. Los modernizamos, barnizamos a muñeca y esmaltamos «Duco». Pinturas mimbres a vapor y neveras. Tapicería en general. Azogamos espejos. Trabajos garantizamos. San Rafael núm. 130.

VENTAS

48 CASAS

ALTURAS $13,500

Chalet espléndido, pegado a la Calzada, 5 habitaciones grandes, 2 baños. Bajos: sala, recibidor, comedor, patio, otra con 4 habitaciones, garage. 2 cuartos criados, $9.500. Gerardo Muraiz. M-7586. Metropolitana, 538.

ALTURAS MIRAMAR

Magnífica residencia, lujosa, lindísima construcción, con toda clase de comodidades, completamente nueva; casi regalada; otra, con vista al Bosque, chalet, $18.500. Gerardo Mauriz. M-7586. Metropolitana, 538.

AMPLIACION ALMENDARES $5,500

Moderna; jardín, portal, sala, comedor, hall, 3 habitaciones, garage cuarto y servicio criados; a la brisa próximo al tranvía y ómnibus. Gerardo Mauriz. M-7586. Metropolitana 538.

ALTURAS DE ALMENDARES 7,500

Jardín, portal, sala, comedor, hall, 3 habitaciones, garage; otra con 4 habitaciones, 2 salah, garage, patio, frutales, $9.000. Gerardo Mauriz. M-7586. Metropolitana, 538.

VEDADO: RENTA $182 $17,000

Casa de apartamentos próxima calle 23. Otro chalet 4 habitaciones; garage, 2 autos, $12.000. Otra, jardín, portal, sala, comedor, 3 habitaciones, baño ntercalado, patio: $5.700. Gerardo Maurz. M-7586. Metropolitana, 5538.

VEDADO: $13,500

Moderno chalet a la entrada del Vedado, parte alta; próximo a la Universidad; brisa, jardín, portal, sala, biblioteca, 4 habitaciones, 2 baños, closets, garage, cuarto y servicio criados. Gerardo Mauriz. M-7586. Metropolitana, 538.

OBISPO: $12.500

En lo mejor de la calle Obispo casa con establecimiento buena renta, $12.500 libre gravámenes. Otra, casa de 2 plantas, calle Virtudes, dos plantas; renta $45.00, $5.500. Gerardo Mauriz. M-7586. Metropolitana, 538.

VEDADO: $7,500

Próxima calle 23. Chalet moderno; renta $55.00. Otra con jardín, portal, sala, comedor, 3 habitaciones, baño intercalado, techos monolíticos, $5.700. Gerardo Mauriz. M-7586, Metropolitana, 538.

VENDO CALZADA PALATINO. $1.750 portal, sala, comedor, 3|4, de mampostería. Otra, próximo Mayía Rodríguez, compuesta jardín, portal, sala, 6|4, 2 baños, comedor, fondo. $4.300 renta $45. Moreno. M-7167.

SANTOS SUAREZ, PROXIMO MA- yía, $2.900; portal, sala, 2|4, baño intercalado, comedor fondo, pasillos laterales, monolítico. Otra de squina; jardín, portal, sala, comedor, 2|4, baño; $2.350. Moreno. M-7167.

VENTAS

48 CASAS

DOS PLANTAS: $12.000: SAN NICO- lás pegadita Cayizada del Monte, cuadra comercial. Bajos comercio. Tiene frente 10 metros, fondo 16. Benítez. Malecón 601, bajos, esquina Escobar; 12 a 4.

REPARTO MIRAMAR, LUJOSA RE- sidencia. No fabrique, vendo por la mitad de su valor; tiene más de mil metros fabricados; 1.500 varas terreno; propia para personas de refinado gusto. No corredores. Neptuno 633.

VENDO ESQUINA Y 8 CASITAS EN $6.500. Rentan $110. Otra casa nueva monolítica, 6x30, preparada para altos; portal, sala, 2|4, comedor, patio, traspatio. $2.850. A-9112. Silva.

VENDO ESQUINA 4 PLANTAS CON- sulado; Renta $250. Otra casa Rayo cerca Reina, 2 plantas, 5 habitaciones, cada una, monolítica; renta $110. $10.500. A-9112. Silva.

MAGNIFICA OPORTUNIDAD

Se vende a precio de ocasión un lote de casas con una superficie total de 292 metros cuadrados situados a una cuadra de la Ward Line y de la Nueva Avenida. Rentan más de $100. Informan San José 808.

EDIFICIO $25,500, RENTA $250

Próximo a Reina y Belascoaín, magnífica oportunidad. Otro esquina San Rafael. 2 plantas, entre Galiano y Belascoaín, $20.000; buena renta. Gerardo Bauriz. M-7586. Metropolitana 338.

PROXIMO GALIANO Y NEPTUNO

Magnífica propiedad, cantería, techos monolíticos, $28.000; buena renta. Otra, Neptuno 3 plantas, comercio, $28.500. Escobar, 2 plantas, $15.000; tiene $8.000 hipoteca moratoriada que se rebája. Geraroo Mauriz. M-7586. Metropolitana 538.

CASAS NUEVAS EN SANTOS SUA- rez. Esquina: Tiene jardín; Portal; terraza; sala; comedor; 3 habitaciones grandes; baño intercalado, a todo lujo en colores; garage; y cuarto y servicio de criados $7.300.

CASA CENTRO NUEVA: TIENE: jardín; portal; sala; 4 habitaciones; hall central; baño lujosísimo intercalado; garage; cuarto y servicio de criados $9.000. es una ganga y una residencia preciosa. Lizasoaín: Salud 610 y Oquendo U-6616.

CASA ESQUINA UNA CUADRA BE- lascoaín $22.000 dos plantas, mide 23x8 1|2 metros. Renta $190.00. Tiene comercio y varias casas. Lizasoaín: Salud 610 y Oquendo U6616.

CASA ANTIGUA UNA CUADRA BE- lascoaín $3.000. Tiene sala; comedor; 2 cuartos; patio; cocina y servicios. Lizasoaín: Salud 610 y Oquendo. U-6616.

CASA EN LUYANO: CALLE RO- dríguez $2.600: Tiene portal; sala; comedor; 3 habitaciones; servicio regio completo intercalado; patio y cocina. Lizasoaín: Salud 610 y Oquendo U-6616.

CASA EN LUYANO: CALLE RODRI- guez $2.200, Tiene portal; sala grandeé 2 cuartos de 4x4 mts, comedor y patio; servicio y cocina. Lizasoaín: Salud 610 y Oquendo U-6616.

CASAS NUEVAS EN SANTO SUA- rez: sin estrenar. Esquina: Tiene: jardín; portal; sala; comedor; 3 habitaciones; baño lujoso en colores intercalado; cocina y patio: $5.800. Casa Centro: Tiene: Jardín; portal; sala; comedor; 3 habitaciones; baño lujoso intercalado; cocina y patio. $5.300. Lizasoaín: Salud 610 y Oquendo U-6616.

CASA ANTIGUA DOS CUADRAS DE Belascoaín 6x37 mts. 5 habitaciones y una accesoria $3.600. Lizasoaín: Salud 610 y Oquendo U-6616.

CASAS VIEJAS EN HABANA PARA renta o para fabricarlas, tengo en todas las calles mejores bien situadas y de todas medidas. Véame Ud. y se convencerá. Lizasoaín: Salud 610. U-6616.

JOSE CAMPANERIA

Aguiar 68: M-7785. Compra y venta de chalets, casas; solares; y fincas rústicas. Dinero para hipotecas en todas cantidades. Compro crédito moratoriados y condominios. Aguiar 68.

Prado vendo Edificio 3 plantas, moderno 200 metros comercio y familias $50.000. Neptuno cerca Belascoaín Edificio 3 plantas; 6 casas, monolítico; 410 metros $38.000. Campanería. Aguiar 206. M-7785.

Esquinas vendo: Cerca Belascoaín Edificio monolítico, moderno; 4 plantas 15 casas cada uno: sala; comedor; 2|4. Renta $400.00. Precio $50.000.00. Concordia 2 plantas moderno. Renta $100.00. Precio $11.000.00. Campanería, Aguiar 206 M-7785.

Esquinas: Tejadillo moderna 3 plantas renta $72. Precio $9.500. San Rafael 2 plantas 4 casas, renta $155. Precio $19.000. Jesús María 2 plantas renta $65. Precio $7.800. Campanería Aguiar 206. M-7785.

Antón Recio 3 plantas monolítica; 140 metros renta $75. Precio 12.000. Maloja moderna 3 plantas, renta $80. Precio $9.500. Concepción de la Valla cerca Lealtad 2 plantas monolítica, renta $50. Precio $6.000. Campanería Aguiar 206 M-7785.

Calle Luz moderna 2 plantas, renta $60. Precio $7.800. Sol cerca Egido. 170 metros una planta $6.500. Viga dos plantas 4 casas rentan $80. Precio $9.000. Campanería, Aguiar 206 M-7785

Vedado Calle N. esquina 900 metros chalet jardín; portal; sala; comedor; 9|4; baños; garage $55.000. Calle J. moderno chalet lujoso; jardín; portal; comedor $36.000. Campanería, Aguiar 206 M-7785.

Vedado esquina calle 23, chalet lujoso, mide 900 metros. Jardín; portal; sala; recibidor; vestíbulo; 2|4; baño; comedor; garage; 2|4 altos, terrazas; sala; 5|4. Calle D. moderna, una planta; jardín; portal; sala; hall; 5|4; baños; comedor $22.000. Campanería, Aguiar 206. M-7785.

Vedado calle 23 moderna una planta; jardín; portal; sala; 3|4; comedor; garage $8.500. Calle H cerca 23 jardín; portal; sala; comedor; 4|4; baños $9.000. Campanería Aguiar 206. M-7785.

Vedado Calle 19 moderna cerca 20 monolítica jardín; portal; sala; 3|4; comedor; garage; $8.200. Calle 23 dos plantas moderna sala; 4|4; comedor; renta $100: Precio $11.500. Campanería, Aguiar 206. M-7785.

Miramar: Chalet moderno calle 14. Jardn; portal; sala; comedor; garage; altos: 4|4, dos baños colores, 800 metros $16.000. Almendares frente tranvía, cerca Curva Montalvo, moderno; 4|4; garage $7.000. Campanería, Aguiar 206. M-7785.

Almendares calle Fuentes moderno 3|4; comedor; patio; $4.300. calle 10 moderno 2|4; comedor; garage, $4.500. Calle Miramar moderno 2|4; baño; comedor; garage; patio $3.800. Campanería. Aguiar 206. M-7785.

Santa Catalina, moderna esquina; sala; hall 4|4; baño; comedor; patio; garageá sin estrenar $7.500. Estrada Palma; jardín; portal; sala; hall; 5|4; baño; comedor; garage; 6.500. Campanería, Aguiar 206. M-7785.

Serrano, moderna una planta 4|4; comedor; garage $5.500. Mendoza cerca Lee, moderna 3|4; comedor $5.500. Calzada Palatino una planta antigua. 3|4; comedor $1.800. Campanería, Aguiar 206. M-7785.

Ganga: Avenida Acosta frente tranvía, moderna 2 plantas independientes jardín; portal; sala; saleta; 3|4; comedor; garage; renta $55. Precio $6.500. Calle Sola cerca Estrada Palma monolítica; portal; sala; 2|4; baño; comedor $2.850. Campanería, Aguiar 206. M-7785.

M.E.C.D. 2016

VENTAS

48 CASAS

¿SE VENDE? CASA 2 PLANTAS MOderna; urge venta por tener su dueño que embarcar; trato directo; Aguila 821. Informan.

GANGA GRANDE. VEAN PRECIOSA y cómoda residencia punto alto y delicioso, portal; sala; comedor; 3 cuartos grandes; baño moderno; cocina espaciosa; servicio criados; traspatio; monolíticos; construcción nueva sin estrenar; directo. FO-2856. Véanla parte hipoteca $4600; otra más con garage, $6.000 con 4 cuartos Véan la 18 y P Almendares.

ALVAREZ Y ROJAS
Constructores. FO-3137. M-3802
En exhibición. Calle 14 entre Calzada Columbia y Avenida Almendares. Al costado La Tropical, lujosa casa acabada de construir, tres cuartos ammodidades y confort. Véala a todas plios; dos baños colores. Muchas cohoras.

ALVAREZ Y ROJAS
Constructores. MO-3137. M-3802
Belascoaín y Clavel. Venden casas lujosísimas. Propias para renta. Dos plantas independientes. Tres cuartos. precioso baño color. Comedor renacimiento. Facilidades de pago. Verlas a todas horas.

CASITAS EN $1.300, $1.350, $1.400 y $1.600 de mampostería, con dos y tres habitaciones. Rutas 28 y 9 por la puerta. Para verlas: D. T. Silva. Teléfono FO-2149.

CASITA EN $1.000 MAMPOSTERIA, acera brisa: Portal, sala, saleta, comedor, 3 habitaciones, baño, cocina, patio y lavaderos. Informa: D. T. Silva. Teléfono FO-2149. Séptima Ave. 88, entre 5 y 6, Buena Vista.

VEDADO: CALLO 17, A LA ENTRAda y a la sombra, vendo la mejor residencia 2 plantas de mucho lujo; toda de mármol y decorada. Informa: G. del Monte, Habana 264. M-2474.

POR $1.950 LE FABRICO SI TIENE solar su casa jardín, portal, sala, comedor, 3 habitaciones, baño intercalado con bañadería empotrada, agua fría y caliente, lavabo, pie pasillo y cocina; facilidades pago; fachada arte moderno. Techos monolíticos; marco de caoba, carpintería cedra, pisos excartabón, toma corrientes en las habitaciones, lámparas empotrada. Tomo terreno en pago. Reparaciones a plazo. Vamos al campo. Iglesias, S.A. San Nicolás No. 1.058. Teléf. A-9685 de 3 a 8.

VENTAS
PROPIEDAD Y BODEGA
EN $1,500
Este negocio está en Luyanó 200 metros monolítico.
CASA: $2.600
Cerca de Cuatro Caminos, sala; comedor; 3|4.
CASA 2 PLANTAS: $5,500
Sala; comedor; 2|4. Renta $55. monolítico.
CASA: $2,200
Casa sala; comedor; tres cuartos en Santa Rosa.
EDIFICIO 5 CASAS
RENTANDO $185
PRECIO: $10,000
Y reconocer $8.000 moratoriada. Este Edificio puede rentar $240.
Informan Monte y Zulueta, Café Internacional de 1 a 5 y Obrapía, Bolsa entre Cuba y Aguiar. Pérez.

VENDO ESQUINA CON 638 METROS en San Rafael, medida ideal para edificio moderno; tiene planta baja con establecimientos, precio barato. Informes Martínez, Ayuntamiento 163 esquina a Manila, Cerro.

$4.000 PEGADO PORVENIR. PORtal, sala, saleta, 4 cuartos; otra igual $3.700; chalet madera 2 plantas próximo Calzada Víbora, jardín, portal, sala, comedor, gran baño una habitación altos 3 cuartos: 2.500 pesos. A-6951 e I-3456.

$9.000 AVE. SANTA CATALINA; linda casa, jardín; portal; sala, 4 habitaciones, comedor, cuarto y servicios criados; garage para dos máquinas; patio sevillano, inmediato a los mejores colegios. O-Reil'y 309, A-6951 e I-3456.

$4.300 INMEDIATO SANTA CATAlina y Parque Mendoza jardín, portal; sala, galería; 3 habitaciones; baño intercalado; comedor; traspatio; cuarto y servicios criados. Martínez y Prieto. O-Reilly 309 A-6951, I-3456.

VENDO CASAS DE DISTINTOS PREcios, 2 ampliación, 1 calle 23 cerca a 12 2 plantas nueva; 2 en Buen Retiro; 4 en Marianao. Rafael Prado. FO-7801

BONITA Y NUEVA CASA SE VENDE en Miguel Nro. 5 entre Calzada y Gonzalo a la salidad de la Víbora; se compone de portal; jardín; sala; 3 cuartos; baño intercalado; comedor al fondo; cuarto y servicio de criados; cocina y entrada independiente. Techos monolíticos. Informan teléfono M-3575

SE VENDE CASA MUY BARATA EN el Cerro, junto a la fábrica Palatino. Informes: Iglesias, Cerro y Auditor, bodega de 11 a 1 p. m.

VENDO CASA SAN ANASTASIO No 564 entre San Francisco y Concepción, compuesta portal; sala; saleta; tres habitaciones; comedor al fondo; hall; cocina; baño completo; cuarto y servicio criados; patio y traspatio grandes; instalación gas y electricidad entre paredes. Construcción ladrillo, cemento y hierro. Informan: Someruelos Nro. 209 bajos entre Misión y Arsenal, verse 1 a 3 p.m. Libre gravámen; no corredores.

5.700 PESOS
Un palacio portal, sala; saleta; toda decorada; cuarto baño intercalado fondo 1 cuarto criado; próximo al Parque Luyanó; calle Asfaltada. Otra 3 cuartos, próximo a Hijas de Galicia, $3.500. Otra 2 cuartos, comedor fondo: $2.700. Informes A5-0152. R. Valdés.

LOMA DEL MAZO
Vendo preciosa casa-quinta, sin estrenar; estilo colonial; construcción primera; carpintería caoba; calle recién asfaltada próxima Instituto Víbora; Colegios Maristas; Lourdes; grandes jardines y patio; portal; tres habitaciones; lujoso baño intercalado en colores; closets; cuarto y servicio de criados y espacio para garage. Véala Juan Bruno Zayas entre Carmen y Vista Alegre. Informes: A-8382.

VENDO ESQUINA CON 638 METROS en San Rafael medida ideal para edificio madera; tiene planta baja con establecimientos; precio barato. Informes Martínez. Ayuntamiento 113,

LINDO CHALET EN MIRAMAR EN la calle 16 entre 5a. y 7a. Avenidas. Solar completo dos plantas, 3 habitaciones; construcción de lujo $16.500. Miró A-8577 Aguiar 361.

VEDADO. EN LA CALLE 17, A LA entrada y a la sombra, vendo una casa de mampostería y una planta, en $11.000, que es una verdadera ganga. Informa: G. del Monte. Habana 264. M-2474.

EN LO MEJOR DE LA VIBORA: Vendo en $3,000 casa mampostería, sala, comedor, 2 cuartos, entrada independiente, calle Pasaje Alfonso número 8, entre Buenaventura y San Lázaro.

VENDO DIRECTO COMPRADOR verdad, casa antigua azotea; apartamentos altos rentando $50; próxima Aguila Monte: $3.700; solar 14x30. 10 de Octubre Av. Acosta 2 10 de Octubre 255 Apt. 1

VENTAS

48 CASAS

VENDO EGIDO 3 PLANTAS MOderna. $10.000; otra 2 plantas: $7.500 esquina 3 plantas comercio, $17.000; otra: $18.000; otra: $8.000; San Rafael 2 plantas, renta $200; $22.5000; otra: $6.000; otra: $5.500; 1 planta: $3.000; Malecón 3 plantas $15.000; Monserrate 1 planta: $6.000. Prado y Dragones, café M-4739 Yáñez.

MIRAMAR. — CERCA DE 5a AVEnida vendo una hermosa residencia moderna, techos monolíticos, 5 cuartos, 2 baños, garage y buen terreno. Informa: G. del Monte, Habana 264 M-2474.

VEDADO. EN LA LOMA VENDO una casa de esquina de fraile, fabricada por Prdy Henderson. Costó $60.000 Terreno 1133 metros. Ultimo precio: $25.000. Informa. G. del Monte, Haban 264, M-2474

VENDO POR EMBARCARME UNA casa de 3 y media plantas, propia para venta, acabada de fabricar, cerca de la Universidad. No corredores. M.7179. Sr. Castro.

VEDADO: CALLE G. VENDO MUY barata una espléndida residencia con 1.816 metros propia para familia numerosa o clínica, lugar alto. Informa: Guillermo del Monte. Habana 264. Teléfono M-2474.

CHALET DE UNA PLANTA
Vendo en Figueroa y Carmen con jardín, portal; sala, hall; comedor; 3 habitaciones; baño lujoso pantry y cocina; cuarto y servicios de criados. Puede verse a todas horas.

SE VENDE PRECIOSA CASA DE San Lázaro número 76, entre Vista Alegre y Carmen, a una cuadra de la Calzada de la Víbora, de construcción de primera, de gran lujo. Compuesta de portal, sala, saleta corrida, cuatro cuartos, saleta de comedor al fondo, cocina, servicio de criadas, baño intercalado de gran lujo: $6.500. Informa su propietario: Agustín Alvarez Jr. Aguiar 305. Teléfono A-7830. Pueden ver la casa de 8 a 11 a.m. y de 1 a 5 y media p. m.

SE VENDE: MARQUES GONZALEZ No. 863 entre Figuras y Benjumeda, preciosa casa construcción de primera, de gran lujo: Sala, saleta corrida, cuatro cuartos, baño intercalado, servicio de criados, cocina para gas y carbón, calentador, etc. $6.600.00; 130 metros cuadrados de superficie. Informa su propietario Agustín Alvarez Jr. Aguiar No. 305. Teléfono A-7830. Puede ver la casa de 7 a 11 a.m. y de 1 y media a 5 p.m.

VENDO. VEDADO UNA CASA, JARdín; portal; sala; hall; 3|4; baño; comedorá despensa al lado; garage 2|4 servicio; solar 14x37 en $7.000.00. Fonts. San Lázaro 1007. U-1393.

VENDO EN 10 DE OCTUBRE FRENte a Santos Suárez casa de 200 metros en $6.000; otra acabada de construir en Luyanó gana $56 en $4.500; otra en $4.500 con 10 varas por 31.60 muy lijosa de 2|4. X-2571.

VENDO JUNTAS O SEPARADAS 2 casas acabadas de fabricar monolíticas construcción primera jardín, portal; sala; 3 cuartos; baño intercalado; comedor; cocina; servicios de criados; gran patio . Dueño: Teléfono I-3990

JULIO TEMPRANO VEGA
INVERSIONES
VENDO LAS SIGUIENTES CASAS:
VIBORA
Concepción entre San Lázaro y San Anastasio; sala; recibidor; cuatro habitaciones; comedor; cocina; baño; patio y traspatio.
Avenida Diez de Octubre entre Chaple y Luís Estévez, superficie: 640 varas.
Buenaventura esquina a Concepción planta baja: jardín; portal; sala; recibidor; comedor; baño completo; cocina. Planta alta: cuatro habitaciones.
Patrocinio esquina a Miguel Párraga.
Jardín; portal; sala; recibidor; seis habitaciones; dos baños; comedor; pantry; cocina; despensa; terraza al frente y al fondo; garage dos máquinas; dos habitaciones de criados con su servicio.
REPARTO ALMENDARES
Calle E entre 16 y 18. Almendares. se vende: planta baja, jardín; portal; garage al frente; sala; comedor; terraza cubierta al fondo; pantry; cocina; habitación de criados con su servicio. Planta alta: biblioteca, cuatro habitaciones; un baño en colores; terraza al fondo.
JULIO TEMPRANO VEGA
2 ENTRE 3a. Y 5a.
REPARTO MIRAMAR
FO-1450

ESQ. MODERNA $10.500
A una cuadra de Belascoaín, con dos casas altos dos bajas, todas decoradas y baños de colores, rentando $110. Informes San Joaquín 212 entre Santa Rosa y Cádiz. López.
CASA EN $2.000
A una cuadra de la esq. Tejas, sala; saleta; 3|4; baños; cocina y patio. rentando $18.00. Informes San Joaquín 212 entre Santa Rosa y Cádiz. López.

REGIA CASA JUNTO A REINA, SAla; saleta; 5|4; comedor fondo; baña intercalado; 2 patios; 1|4 y servicio criados. preparada 2 plantas 240 metros: renta $75.00. Duego M-9193. Ganga $9.200.

$2.700 GRAN. CASA LAWTON 350 metros moderna. Otra pegada Infanta casi 2 plantas; lujosa $6.750; otra 2 plantas concreto; renta $60.00, $7.000.00. Diego Obispo 307 Depto. 7. M-9193 Romero.

ADMINISTRACION DE BIENES
SI UD. DESEA:
AUMENTAR SUS RENTAS.
CUIDAR SUS PROPIEDADES
EVITARSE MOLESTIAS.
PIDA INFORMES A:
Mendoza y Compañía
TELF. M-6921. OBISPO 305

BUENA INVERSION
En la calle de Aguiar cerca de los Bancos se vende una esquina de construcción moderna de primera clase. Pedir datos por escrito al apartado 136, Habana.

AMPLIACION ALMENDARES. JUNto Línea Playa, Chalet sólida construcción, un año fabricado; acera brisa; cuatro habitaciones; garage; lujoso baño; magnífica cocina; lindos pisos, traspatio $5.500. No corredores. FO-1004.

GANGA OPORTUNIDAD VENDO PAsaje con dos casas 12 apartamentos renta $84; puede rentar $100. Véndese urgente necesidad; puede deber parte. Detalles Sr. Pérez Serrano Nro. 301 esquina San Leonardo.

COUNTRY CLUB. UNA ESQUINA de fraile, con una espléndida residencia, pisos de mármol; 5.000 metros de terreno. Urge su venta por tener que embarcar. Informa: G. del Monte, Habana 264. M-2474

VENTAS

48 CASAS

CASAS Y SOLARES
Compro casas chicas y medianas; solares Habana; Vedado; Almendares; La Sierra. Dinero en Hipoteca. San Lázaro 682 U-1802 pegado a Belascoaín Manuel Llenin Propietario y apoderado de otros propietarios.

MAGNIFICA OPORTUNIDAD. SE vende a precio de ocasión un lote de casas con una superficio total de 292 metros cuadrados, situados a una cuadra de la Ward Line y de la Nueva Avenida. Rentan más de $100. Informan San José 808.

VENDO PRECIOSA Y COMODA CAsa portal; sala; comedor al fondo; 2 grandes cuartos; baño intercalado; galería; traspatio. Véala Calle A y Fuente y Lanuza, trato directo $3.500 dejo hipoteca. .FO-2856. Fonollar.

49 SOLARES

SE VENDE EN LA VIBORA UN solar de esquina sombra 537 varas precio: dos mil pesos. Su dueño Tel. F-5615

SOLARES
LAWTON. ¡GANGA! CALLE 15, ENtre A y B (acera sombra) 11.79 por 58.96, 695 varas. $1.25 vara. A una cuadra guagua y tranvía. A. Solís. Compostela No. 314 M-2751.
LAWTON. ¡GANGA! CALLE 14 ENtre A y Pocito. 15x58 varas. $1.00 vara. Una cuadra guaguas y tranvías. A. Solís, Compostela No. 314. M-2751.
LAWTON ¡GANGA! SOLAR CALLE A entre 14 y 15. 10x41, $1.25 vara. Una cuadra guaguas y tranvías. A. Solís. Compostela No. 314. M-2751.
VEDADO, CALLE 25 entre B y C (sombra) 17x22.66. A. Solís. Compostela No. 314. M-2751.
BUENAVISTA, CALLE INFANTA 8x25 varas en $600. A. Solís. Compostela No. 314. M-2751.

VEDADO: PROXIMO 17 Y 12 A $12 METRO
13.66x36 y 27x36. Calle 6 próximo 23, 13.66x50, a $12. Línea a la entrada esquina brisa muy barata. Calle 23 a la entrada 900 metros esquina brisa $25 metro. Gerardo Mauriz. M-7586. Metropolitana 538.

LISA A 10 CTS. 200,000 METROS
Marianao, próximo a la Carretera Central, con calle asfaltada. No pierda esta ganga. 5a. Avenida, 1.300 varas a $1.80, a la brisa. Gerardo Mauriz. M-7586. Metropolitana 538.

SOLAR MIRAMAR: MIDE 23.58x53.06 1,251.06 varas a $3.75, sombra, entre 3a. y 5a. José L. Vidal. Teléfonos A-9112. F-2544.

VENDO. REGALO, SOLAR 14x51. Juan Delgado, Santos Suárez; el mejor situado llano; urge. Castiñeiras. Calle 13 No. 272, Lawton, de 5 a 9 pm.

SE VENDE UN SOLAR QUE DA A dos calles, en Alturas de Almendares, frente paradero Conde del Rivero. FO-1620. Avenida América esquina Aliados.

VEDADO: EN LA LOMA Y A LA sombra, vendo una hermosa parcela de 20 por 50 a precio muy reducido, buna para fabricar una casa apartamentos. Informa: G. del Monte, Habana 264. M-2474.

SOLARES MIRAMAR 7a. AVENIDA osmbra 1251 varas $4.000. Calle 22 cerca 7a. Avenida 1251 varas $4.200 Calle 14 cerca 5a. Avenida 17 por 53 varas a $4.50, Campanería. Aguiar 206 M-7785.

ALTURAS ALMENDARES AVENIDA Paz 13 por 47 varas $3.000. Almendares calle A cerca 14 sombra 3 solares 10 por 47 a $1.000, esquina calle A. 13 por 22 varas $1.000. Calle Montoro cerca Carlos 3o. esquina 14 por 35 varas a $8. Campanería, Aguiar 206. M-7785.

SOLARES VEDADO ESQUINAS CAlle Seis 25 por 22.66 $16 metro; Calle F cerca 23 mide 27 por 60 metros a $23. Calle A cerca 23 mide 683 metros a $14. Calle 25 cerca G 13 por 33.66. Precio $6.000. Calle 20 cerca 17 mide 683 metros a $4. Campanería. Aguiar 206. M-7785.

VENDO SOLARES EN SANTOS SUArez y Víbora. Centro: 11x30: 333 v. $1.600; Centro: 8x27: 236 v. $1.20; Centro 10x40: 400 m. $1.300; Centro: 28x52: 1.456 v. $4.500; Esquina: 18x24: 432 v. $2.376. Esquina: 26x19: 498 v. $1.745. En el Vedado: Esquina: 22x22 metros $14. metro. Baños. Centro: 12x26 metros $12 metro. Baños; Centro: 13.66x50 metros $10 metro, Baños; Centro: 13.66x50 metros $14 metro, Calle A. Lizasoaín: Salud 610 y Oquendo. U-6616.

SOLARES EN SANTOS SUAREZ Y Víbora y Vedado Habana, esquinas y centros los que usted necesita tengo hoy y siempre y desde hace 25 años que estoy dedicado exclusivamente a este negocio de compra y venta de casas y solares. Véame y se convencerá Vd. saldá satisfecho. Lizasoaín: Salud 610 y Oquendo. U-6616.

SOLAR EN $250.00
Magnífico solar mide 8x23.58 situado Calle Concepción y Parque, una cuadra Avenida Columbia. Reparto Buen Retiro. También mayor medida si desea. Marrero. Telf. M-7774.

SOLAR FRENTE CALZADA COlumbia, entre Avenida Mendoza y Godínez; único por fabricar; 15.32x47.17, $3.75 vara, otro chico 12x26.50, $800. Marrero. Aguiar 117. Teléfono M-7774.

VEDADO: PARTE ALTA, LOTE ESquina Fraile, mide 40x40, todo o parte. Situado calle 26 y 25. Precio: $7.50 vara. Varios más. Marrero. Aguiar 117. Teléfono M-7774.

SANTOS SUAREZ. SOLAR EN $400: Mide 10x13. Calle Dolores entre Zapotes y San Bernardino, sombra, también se vende 20x13. Marrero. Aguiar 117. Teléfono M-7774.

JESUS DEL MONTE: SOLAR CALLE Mangos entre San José y San Luis, calle asfaltada, único por fabricar, dos cuadras de Calzada. Mide 305 varas. $950.00. Marrero. M-7774.

VENDO TERRENO PROPIO PARA industria, 7.000 frente ferrocarril, 30 cts| vara; es ganga; no pierda tiempo. Chalet antes Arroyo Arena, 8.000 metros| Rafael Prado FO-7801

VENDO LOTE ESQUINA GRANDE frente Parque Mendoza $1.25, esquina pequeña frente colegio «Maristas» $1.500. Vedado 1 cuadra 23 $6. Construyo casas con toda garantía. Ortega I-3990

VEDADO. CORRAN
En 23, entre letras. Solar de 13.66 por 50 metros. A $16.00 metro. Diego Pérez. Obispo 307. M-6872.

MIRAMAR. LUGAR MUCHO PORvenir; vendo esquina 7a Avenida, sombra a $6 v. y parcela en la calle 36 a $3.75. G Delmonte, Habana 264 M-2474

GANGA $2.00 VARA
Luis Estévez y Bruno Zayas, 11.80 por 47.17, varas. 556 Telf. F-3053, M-5090.

VEDADO
Ideal para construir una casa de Apartamentos 1,642 metros en la calle O entre 19 y 21, acera de la sombra, frente a jardines Hotel Nacional; alto; magnífica vista. 30.66 metros de frente a $25.00 metro cuadrado. Alberto Mendoza M-9494. Amargura 23.

22a. ENTRE FOMENTO Y ALBEAR
al lado fabricado, se vende así o fabricado a su gusto. ¿Cuánto tiene Ud.? Valdés, constructor y propietario X-2571 Luyanó 14. A5-0332 Reina 108 altos.

VENTAS

49 SOLARES

MIRAMAR: SOLAR DE SOMBRA EN Séptima Avenida entre 22 ly 24, alto en roca, rodeado de magníficas residencias; $4.50 vara. Alberto Mendoza. Amargura 23. M-8484.

VENDO SOLAR ESQUINA 1.700 MEtros, cambio por automóvil moderno; también Santa Catalina a $4 y $5. Milagros, Juan Delgado, $3 vara. Solar Santos Suárez, $2.300. Silva. Teléfono A-9112.

MIRAMAR PARCELA $2.950
Magnífica parcela de sombra y brisa entre 5a y 3a avenidas 20 varas de frente por 30 varas de fondo. Total 590 varas. Olózaga 8 esquina a 3a Ave. Miramar FO-3752

MIRAMAR PARCELA $2.360
Parcela a la sombra antes de la calle 26 entre 5a y 3a Ave. 16 varas de frente por 30 varas de fondo $2,360 Olózaga 8 esquina 3a Ave. Miramar, FO-3752

SOLAR A $7 MTS.
Calle Llinás cerca de Belascoaín, son 1.000 metros. También se vende por parcelas de 6.24x34 dando facilidades. Es el negocio de mayor oportunidad. San Joaquín 212 entre Santa Rosa y Cádiz. López.

VENDO SOLAR EN LA GRAN CAlle 12 la más ancha y mejor de Ampliación Almendares, rodeado del hermosas residencias entre las Avenidas 9 y 10. mide 12.96x52.47 a $2.80. A. Guerra. A-6210.

EN HOSPITAL, ACERA DE LA sombra y cerca de Marina, vendo una parcela buena para un depósito de automóviles, 27 por 26. Precio: Véame y daré plano. G. del Monte, Habana 264 M-2474

MIRAMAR. CALLE 12 CERCA DE la 5a Avenida vendo un solar a $4. Een la 8a Ave, sombra a $4.50 y una esquina en la calle 3a a $4.50. Informa: G. del Monte, Habana 264. Tel. M-2474

VEDADO. CALLE 25 CERCA DE G. vendo un hermoso lote de terreno de 2.200 metros propio para gran edificio de departamentos. Verdadera ganga por liquidación de herencia,. Informa: G. del Monte, Habana 264. M-2474.

MAGNIFICO TERRENO EN CARLOS III. Vendo en Carlos III entre Soledad y Castillejos con fondo a la calle Pocito un terreno de 40 metros de frente por 40 de fondo. Se vende de barato y con facilidades de pago. Informa propietario señor Colmenares. Oficios No. 104.

SOLARES EN EL VEDADO. VENDO en calle «M» entre 19 y 21 acera de la brisa un magnífico solar de 18.66 metros de frente por 50 de fondo. Se da barato y con facilidades. Trato directo con propietario Sr. Colmenares. Oficios No. 104.

VENDO EN EL VEDADO UN SOLAR en la calle 21 entre L y M con 21 metros de frente por 45 de fondo con excelente situación y acera de sombra próximo hotel Nacional. Se da en proporciones y facilidad de pago. Trato directo con propietario Sr. Colmenares. Oficios No. 104.

SOLARES REPARTO PLAYA MARIAnao. Vendo varios solares en las principales Avenidas y calles del reparto. Precios desde $2.00 metro. Propietario Sr. Colmenares. Oficios No. 104.

SOLAR EN SAN MIGUEL No. 955. Vendo solar de 6.40 metros por 32 de fondo situado a la brisa entre San Francisco y Espada a una cuadra de Infanta. Se da en condiciones; trato directo con propietario señor Colmenares. Oficios No. 104.

OPORTUNIDAD. VENDO PARCELA 25x20. También mitad, parte alta Almendares. Once entre 14 y 16, próximo Crucero Tranvías Playa y Stadium Tropical. Magnífico lugar Véala. Tiene cartel. Informamos Angeles 116 y Sitios.

VEDADO. LA MEJOR ESQUINA DE fraile, en la Línea, cerca de la entrada, vendo urgentemente por arreglo de testamentaría. Medida 26.50 por 50 rodeada de espléndidas residencias. Informa: G. del Monte. Habana 264. M-2474.

CONSULADO. VENDO UNA CASA antigua con 270 metros e terreno, cerca de Colón, propia para hacer un edificio de apartamento. Urge su venta. Informa: G. del Monte. Habana 264. M-2474.

HABANA: EN CONCORDIA VENDO muy barato un magnífico lote de esquina con varias fabricaciones de mampostería y azotea, que rentan $185.00. Informa: G. del Monte, Habana 264. Teléfono M-2474.

VENDO UNO O MAS SOLARES
acera brisa calle Dos entre Primera y Tercera Avenidas. 20 metros de frente por 45 de fondo cada uno. A $2.50 vara y reconocer censo. Propietario Sr. Colmenares. Oficios No. 104.

COJIMAR
En lo más alto de la Loma, vendo dos manzanas en la nueva calle 32 y Calzada, con luz, agua y teléfono. **Informan. R. Rabell calle 32 entrada del Reparto. Teléfono M-9921. Extensión No. 10.**

VENDO SOLARES REPARTO KOHly gran altura sobre Río Almendares; otro esquina calle 23; otro esquina Calzada y Paseo, Vedado. FO-1513, FO-2503, M-9941. Facilidades de pago

50 FINCAS RUSTICAS

PINAR DEL RIO. BRILLANTE OPORtunidad con frente a la Carretera Central valiosa finca rústica de 43 caballerías; tierra primera de primera, magnífico bosque, de riquísimas moderas; gran cantidad de caoba y cedro; palmar; río; arroyos; potreros para ganado; pastos naturales; $35.000. Diego Pérez, Obispo 307. M-6872.

PINAR DEL RIO, BAHIA HONDA, zrústica 135 caballerías de magnífica tierra; propia para cría de ganado y puercos; palmar; río; arroyos rfutales; produce toda clase de frutos menores; $30.000. Otra de 9 caballerías $2.000. Obispo 307. M-6872.

PINAR DEL RIO FRENTE A LA CArretera Central. 30 caballerías de tierra superior masa y fondo, inmejorables para tomates y frutos menores; gran cantidad de palmas criollas; pozos agua potable $20.000. Diego Pérez Obispo 307 M-6872.

ENTRE HABANA Y MATANZAS, rústica 60 caballerías tierra colorara y negra; corrales de ganado y puerco 35.000 palmas criollas; guayabales; frutales; monte con variedad de maderas duras; hierba de paral; pozo artesiano; molino de viento y bomba; un gran colmenar, se regala en $25.000. Diego Pérez Obispo 307. M-6872.

SAN ANTONIO DE LOS BAÑOS, FINca de recreo y labor, 3 caballerías, frente a la carretera, dos pozos agua potable; frutalesá frutos menores $11.000. Otra en Güines. dos caballerías frente a la Carretera $3.000, Diego Pérez, Obispo 307. M-6872.

CAMAGUEY: FRENTE A LA CARREtera Central, rústica 1000 caballerías de tierra inmejorable calidad; totalmente cercada cuota de un millón de arrobas de cara; resto de la finca potrero con gran cantidad de pasto; abundancia de agua; dos chuchos de ferrocarriles; dos bateyes $75.000. Diego Pérez. Obispo 307. M-6872.

FINCA: VEREDA NUEVA, 1 1|2 CAballería con 1|2 kilómetro frente a carretera, casa de vivienda, 3 pozos, muchos frutales, toda sembrada, Precio: $6.000. José L. Vidal. Teléfonos A-9112. F-2544.

FINCA 2 CABALLERIAS: $2.700 SIN tener que pagar corretaje. Vía Guanajay, buenos terrenos, frutales, palmares. Bonita laguna, fértil, navegable, cómoda entrada. Benítez. Malecón 601, esquina Escobar.

VENTAS

50 FINCAS RUSTICAS

VENDO FINCAS DE BUENAS MEdidas 5 en los Repartos Arroyo Arenas; 2 San Antonio; 3 en Caimito; media caballería Govea; media caballería Jaimanitas. Rafael Prado Tel. FO-7801.

CAMAGUEY, 100 CABALLERIAS
$65.000. Carretera Central. Otra entre Ciego de Avila y Florida, $23.000. 100 caballerías. Otra Carretera Central buena tierra, 14 caballerías, $12.000. Otra 80 kilómetros Carretera Central, 150 caballerías. Gerardo Mauriz. Teléfono M-7586. Metropolitana, 538.

SANTIAGO DE LAS VEGAS
$7.000. Bonita finquita tierra superior, gran arboleda, agua motor tubería casa, se dan facilidades de pago. Otra, 2 1|2 caballerías, $5.000; a 35 minutos Habana; lindísimo batey. Gerardo Mauriz. M-7586. Metropolitana, 538.

¡UNA GANGA!
Finca ocho caballerías. Kilómetro y medio carretera; 600 palmas, buena aguada sin gravámenes. Cuatro caballerías labor, resto para crianza ganado. $6,000. Agapito Correa. Rosa, 14, Güira de Melena.

ARROYO ARENAS: JUNTO A LA Ermita, se venden finquitas de varios tamaños; todas frente a carretera, cómodas comunicaciones: precios bajos y facilidades pago. Vea planos. Guillermo del Monte. Habana 264. Telf. M-2474.

51 ESTABLECIMIENTOS

SE VENDE EL CINE «AGUILA» EN $2.500 con 500 lunetas y equipo todo nuevo para entregar el 1o. de Enero. Informan: Escobar No. 530. Salas, a todas horas.

SE VENDE UN CAFE LECHERIA en el mejor punto de la Habana por no poderl o atender su dueño; buen contrato, poco alquiler; para informes preguntar por Francisco Almuiña Café Sport. San Miguel No. 1.

VENDO CASA HUESPEDES 56 HAbitaciones, $3.500; otra: $2.500; otra $1.100; 10 cines desde $4.500 a $25.000 hotel 65 habitaciones, $6.000; otro: $5.500;; cafés barras; cafés lecherías; bodegas; panaderías; tiendas mixtas; tiendas víveres finos; tiendas ropas; boticas; garages; vidrieras tabacos; vidrieras dulces. Negocios de todos precios. Solicito socios para establecimientos. Arriendo cafés, arriendo fábrica conserva. Vendo gran hotel en Prado Prado y Dragones. Café, M-4739. Yáñez.

LECHERIA EN CALZADA $18 VENta diaria; $25 alquiler, $1,000; doy facilidades pago; negocio para dos socios sacar sueldo $50 mensuales; todo libre deudas; me urge venta por tener otro negocio. Torres, San José y Galiano, café.

SE VENDE UN RASTRO POR NO poder atenderse. El Amparo, Plaza del Polvorín por Zulueta 117.

POR NO PODERLA ATENDER, SE vende una magnífica vidriera de tabacos, cigarros y quincalla; precio regalado, informan vidriera Hotel Regina.

SE VENDE LA CASA DE COMPRA venta el Rastro «Los Obreros» Monte 910. Motivo de salud. Muchos años de establecido. Trato directo con el dueño.

NEGOCIO. POR NO PODERLA ATENder vendo casa huéspedes bien situada y que produce. Negocio positivo. Informes M. González. Vigía No. 158, esq. Fernandina.

VENDO LA MEJOR POSADA DEJA 150 al mes y 1 guagua para Colegio urge venta. Sr. Navarro. Colón entre Aguila y Crespo (bufete) de 3 a 9 solamente.

BUEN NEGOCIO
Se vende fábrica de tabacos en marcha. Marca registrada y Agencias en todas las provincias. Informes: López, Aguiar No. 251. Café.

SE VENDE UN HOTEL MAGNIFIco negocio para la temporada; ganará dinero y trabajará poco. No pierda esta oportunidad. el dueño se retira. Informes Prado 2 esquina Malecón Pérez.

SE VENDE FARMACIA EN MAGNIfica barriada del Vedado. Para informes: Telf F-3454

BODEGA CANTINERA EN CALZAda: $750.00; café lechería moderno: $650.00; vidriera tabacos, 3 años contrato: $450.00; auto Dodge del 37 De Luxe: $650.00. Villegas y Teniente Rey, café, Alfredo.

VENDO CAFE LECHERIA, GARANtizo que puede vender $30.00. Hoy no los vende porque no puedo estar el frente de él. Informes: Blanco, bodega «La Paloma», Plaza Polvorín por Animas.

COMPRA-VENTA
De establecimientos; bodegas; cafés; restaurants; hoteles; casas huéspedes; lecherías; panaderías; vidrieras; al alcance de todas fortunas. Seriedad y rapidez. Carballo Café La Diana». Reina y Aguila de 1 a 5 p. m.

BODEGAS Y CANTINAS
Venta y compra bodegas y cantinas y otros establecimientos; seriedad y honradez conocida hace muchos años. San Lázaro 682 U-1802 pegado a Belascoaín Manuel Llenín.

BODEGA Y CASA CON $1.500
Con facilidades de pago; amplia vivienda para familia; buena venta diaria de contado y sola en esquina. Informes: Eladio Belascoaín y Desagüe café vidriera tabacos de 1 a 6.

CAFE-CANTINA. TIPO BAR $2.500
Muy económico en gastos: diez pesos alquiler; 30 de venta diaria y lo atienden 3 personas. Bien montado y surtido. Informes: Suárez. Belascoaín y Figuras, Café de 2 a 6.

PELUQUERIA COMPLETA SE VENde por no poder atenderla vea y ofrezca. Informa su dueño; Teléfono: FO-3788.

SORPRENDENTE Y VENTAJOSA venta. Por inmediato embarque, cedo negocio casa huéspedes pequeña. Morro No. 9 altos Sr. Roca.

VENDO BODEGA HABANA EN ESquina no paga alquiler es un gran negocio de oportunidad; necesito vender. Pravia: Café Celada. Belascoaín y Carlos III de 2 a 5 p. m.

SE VENDE PUESTO DE PRODUCtos del país. Muy acreditado con buena clientela. Reina 204 entre San Nicolás y Manrique.

BAR LUNCH Y CAFE $7.500
En la Habana no hay nada mejor, bien montado y vende $100.00 diarios. Informes San José y Belascoaín café Angel Alvarez.

53 AUTOMOVILES - ACCESORIOS

SE VENDE UNA CUÑA CONVERTIble Cadillac; precio: $450; se puede ver Marina 34, completamente nueva 6 gomas nuevas. Dueño F-5615

SE VENDE UN FORD V-8 DEL 36; muy barato, porque urge el venderdo; está casi nuevo. Informe en Antón Recio, 110 entre Monte y Corrales. (Imprenta).

SE VENDE BUICK DEL 33 POR EMbarcarse su dueño, en perfectas condiciones de pintura y motor; tiene radio; para informes Teléfono F-7114.

VENDEMOS CHEVROLET 33 $250. M-1159.

GANGA FORD 35; 4 PUERTAS
de Luxe puede verse Calzada 359 entre G y H. Precio $500.

VENTAS

53 AUTOMOVILES-ACCESORIOS

PACKARS FLAMANTES SEIS Y ocho cilindros, modelos 1935, 1936, 1937, 1938. Precios razonables. Garantía escrita; admitimos automóviles usados como efectivo, resto mensualidades cómodas. Agencia Packards.

PACKARD, BUICK, CHRYSLER, Nash, Dodge, Ford, 1938, garantía escrita como si fueran nuevos. Admitimos su automóvil usado como si fuera efectivo, resto mensualidades cómodas. Agencia Packard.

BUICKS MODERNOS FLAMANTES varios modelos. Precios de competencia. Igual garantía escrita que los Buicks nuevos. Admitimos automóviles usados como contado, resto mensualidades cómodas. Agencia Packard.

INVIERTA SU DINERO EN UN BUEN CARRO DE USO
CHRYSLER del 38 como nuevo.
PLYMOUTH del 38 magnífico.
PLYMOUTH del 37 con baúl y radio.
WILLYS del 36 con baúl.
CHEVROLET del 34, 35 y 36.
FORD del 37, 60 y 85 caballos
FORD del 34, 2 y 4 puertas.
STUDEBAKER del 36, 4 puestas.
CHRYSLER del 37, de 6 cilindros y de 8.
OLDSMOBILE del 37 con baúl.
PONTIAC del 34 y 35.
CAMIONES
FARGO del 36 y 47.
CHEVROLET del 36.
FORD del 36.
FORD de reparto.
Véalos todos en la agencia
MOTORES, S. A.
Representantes de los PLYMOUTH-CHRYSLER-FARGO
27 entre Hospital y Espada

OPORTUNIDAD: VENDO FORD 35 de 4 puertas, vestidura de cuero, como nuevo; $350. Trocadero 360 entre Galiano y Blanco. Informa: Almeida. Garage Ambos Mundos.

AUTOMOVILES FORD, DOS PUERtas, del 34, en buenas condiciones; $290.00. Garage «La Regente». Amistad 161, esquina Concordia.

CHEVOLET 1937
Camión Sedan; flamante, propio para tintería, panadería; cigarros; tabacos etc. se vende con algunas facilidades. M-1185.

VENDO $550.00 FORD SEDAN DOS puertas 60 H.P. del 1937. Informes Garage San José entre Gervasio y Belascoaín.

OPORTUNIDAD: FORD V-8 DEL 35 4 puertas, con radio y gomas nuevas. Es un regalo. Garage «San Francisco» 23 y 18. Vedado.

STUDEBAKER SEDAN 1937, CUAtro puertas lujo, de los pequeños. Nuevo de todo. Barato y a plazos. Alvarez, 25 No. 7 casi esq. a Marina, costado Edificio Carreño.

FORD PISA Y CORRE, 1936, PINTUra, vestidura, gomas y motor nuevos. Buen precio y acepto otro carro. Alvarez 25 No. 7 casi esq. a Marina, costado Edificio Carreño.

CHEVROLET CUÑA CERRADA, PROpia cobrador, viajante, vendedor. Buenas condiciones pintura, motor, gomas. Alvarez. 25 No. 7 casi esq. a Marina, costado Edificio Carreño.

FORD SEDAN CUATRO PUERTAS 1931, de los económicos de cuatro cilindros. Bueno de todo y a buen precio. Alvarez, 25 No. 7 casi esquina a Marina, costado Edificio Carreño.

CAMIONCITO FORD, 1930 DE CUAtro cilindros, económico, propio reparto pequeño, cigarros, ropa etc. Alvarez, 25 No. 7 casi esq. a Marina; costado Edificio Carreño.

PLYMOUTH SEDAN LUXE 937, RAdio y rueda libre, cinco gomas blancas nuevas. Barato admitiendo carro chico buen estado. Armas 964 entre Sta Catalina y San Mariano. Lawton.

SE VENDE UN FORD DEL 31, DE cuatro puertas, cinco gomas barato; garage Vives. Nro. 145 de 4 en adelante ver a Mateo.

CUPE «DODGE» 5 PASAJEROS. NUEvo. Muy poco uso. Se vende barato. Véalo garage «Santa Clara» Misión entre Factoría y Someruelos.

SE VENDE UN FORD 4 PUERTAS, año 1934 completamente nuevo, informan Clínica Cardona; calle 17 No. 957 teléfono F-6269

SE VENDE $950 AUTOMOVIL «OLDSmobile» Sedan, tipo turismo, nuevo, color marrón; costó hace 3 meses en la agencia $1.570. Véalo es un regalo. Alberto Cuervo. Edificio Metropolitana 342. M-2808.

PLYMOUTH 38, LUXE CUSTOM, PINtura y vestidura especial, como de paquete. Se da barato; garage «Oti» Compostela y Sol.

GANGA. FORD 1934 4 PUERTAS SEdan. Informan F-6219 Calle 17 057, entre 8 y 10 Vedado.

SE VENDE UNA CUÑA FORD DEL 34, acabada de pintar en perfectas condiciones. Informan en 2 y Calzada Vedado. Garage «Auto Club»

VENDO BUICK 1935 AL 1936 CON Radio, nuevo completamente siempre particular primera oferta razonable; urge venta. Línea No. 761 esquina a Dos. Vedado.

FORD ABIERTO 30. PERFECTO Y listo para trabajar en magnífica condiciones. Ultimo precio $140.00. Informa Blanco, Cuba 160. A-8037.

GANGA, FORD V-8 DEL 1937 MOtor 60 HP. cuatro puertas, vestidura piel, completamente nuevo. Verlo de 8 a 10 a. m. de 12 a 6 p. m. Calzada del Cerro 1754 casi esp. Tulipán.

STUDEBAKER 1938: COMO NUEVO 6,000 kilómetros caminados, modelo Comandante, radio, etc. Costó $1,700. Lo doy en $1,050, por necesidad. Ultimo precio. Informan: I-3679.

OMNIBUS CHEVROLET
Se vende Rutas 21 y 22 trabajando en buen estado. Urge venta. Informes Cienfuegos y Apodaca bodega de 12 a 2 y de 7 a 9. Telf. M-4454.

PARTICULAR, VENDO FORD DEL año 34, de lujo, cuatro puertas, vestidura de cuero; en perfecto estado. Precio $350, con facilidades, sin interés. I-5595, de 9 a 11 y de 4 a 6.

SIETE CAMIONES DE TRES Y MEdia y cinco toneladas marca Mack, se venden a $400.00 cada uno, último precio. Están nuevos mecánicamente y tienen gomas macizas nuevas listos para trabajar sin gastar un solo centavo. También se vende un Winche preparado para grúa, de siete toneladas Mack, gomas nuevas y listo para trabajar. Cía. Petrolera Imperial Cubalu, S.A., Luyanó y Porvenir. Estos camiones están a toda prueba.

VENTAS

53 AUTOMOVILES - ACCESORIOS

SI USTED VA A SACAR UN AUTO nuevo (no a cambiarlo) en la Agencia del Buick, Pontiac o Chevrolet, le traspaso un crédito que tengo con la Agencia por el 50% valor. Aproveche esta oportunidad. Véame o escríbame en 11 No. 256. Vedado. Sr. Castro.

OPORTUNIDAD SIN PRECEDENtes: Por embarcarme esta semana, vendo Chevrolet 33 en perfectas condiciones mecánica, gomas y pintura; dos puertas. Es un regalo. Verlo y se lo lleva. Ultimo precio: $220.00. Calle 9 No. 356 entre G y H, Vedado. Teléfono F-3611.

SE VENDE DODGE DEL 37 VESTIdura de cuero con maleta y dos puertas. F-6055.

FORD DEL 31
Cuatro cilindros, modelo victoria, 5 pasajeros; 6 ruedas, utilísimo maletero; corneta; ventilador; farol de niebla; reflector etc. El mejor que hay en la Habana. Vendo a la primera oferta razonable. Campanario 102 segundo piso esq. a Lagunas. No corredores. Teléfono A-8704.

SE VENDE FORD DEL 38 CON RAdio y otros extras. me embarco para Europa, lo doy barato. Informes Hotel Siboney, Prado 89, Apartamento 304. Mr.

GANGA. POR TENER QUE EMBARcar vendo en $275 Ford 34 como nuevo; si no tiene completo no se moleste. Véalo Jesús Peregrino entre Santiago y Marqués González, garage Florencio.

CHEVROLET, 1937: TOWN SEDAN, de Luxe, dos puertas, flamante de pintura, magnífico estado, costó $1.250 Muy barato. Estévez 20. M-6228.

54 MAQUINARIAS

MOTOR DE GASOLINA Y PETROleo de 1 1|2 H.P. propio para pozo o concretera. Barato. Santa Isabel 19, Jacomino.

VENDO UN MOLINO DE VIENTO, de uso; informes: F-4332

MAQUINARIA AMERICANA REconstruida y nueva para toda clase de industrias. Admitimos agentes. Oficina Concordia 421 teléfono M-3811

VENDO DOS MAQUINAS PERFORAdoras de pozos profundos Marca Sanderson Cyclone; una caldera escocesa de 225 H.P. completa y varios winches. F-4549 de 6 a 8 p.m.

TRACTOR DIESEL 40 H. P.
Marca Carterpillar se vende por la mitad de su valor, en perfecto estado. Informan Aguiar No. 411 quinto piso. Teléfono A-0651.

VENDO PLANTAS DE HIELO YORK 1, 2, 3, 4 y 10 toneladas, molinos para almendra, cacao, maíz y sal Nordy 6 mazas 24 por 9. Bombas Triplex pozo profundo 450 galones por minuto, donques duplex 1, 2, 3, 4, 6 y 12 pulgadas, bombas de vacío, máquinas de vapor 10, 15 y 100 HP. Cepillo cuatro caras Fay, escoplo, barrena y cadena, guillotina para papel turbina 2 3, 4, 5 y 6 pulgadas. Manila No. 314, Hilario García, I-5619.

VENDO TRES CENTRIFUGAS 18 por 30, motor Diesel 120 HP., winches eléctricos de vapor y de mano, compresor de aire de 3x4 y 6x6 Curtis, Correas, poleas y diferenciales 2 4, 6 y 10 toneladas, motor eléctrico 5, 10, 15, 25 y 150 HP. tijera y punzón de herrería, planta pasteurizar Burrell, camión White volteo, planta de éter, pailas, tachos de cobre, bombos de confituras, pasadores y repasadores de guayaba, Manila No. 314. Hilario García. I-5619.

VENDO, POR NO NECESITARLO UN motor Diesel alemán de 25 caballos, aún en su envase de fábrica. Muy barato. Neptuno 632, Habana.

SE VENDE UN ASERRADERO EN la provincia de Camagüey. Informa R. Fina, Carmen y Lealtad. Habana. Telf. A5-0362.

MOTOR DIESEL DE 15 H.P. COMpletamente nuevo y una turbina de 6 pulgadas propios para regadío, se venden juntos o separados. Informan teléfono F-3360.

MOTOR PETROLEO SUECO OCHO caballos encendido calefacción, magníficas condiciones, véndese barato. Pascual Hernández Calle 15 No. 14 Santiago Vegas. También puerta metálica grande. Salud 153 Habana; señor Rabelo.

55 CAJAS CONTADORAS

VENDO CAJA «NATIONAL» MARcando 99.99. Está flamante costó $365.00 la doy con $150.00. Informes Martínez. Ayuntamiento 163, esquina Manila. Cerro.

CAJA REGISTRADORA
Se vende una magnífica caja marca National moderna color caoba marca 2999 modelo 756 a precio de situación. Véala a todas horas en Consulado 167 moderno Imprenta Olaniel.

56 MUEBLES Y PRENDAS

REFRIGERADORES Y NEVERAS DE USO
En magníficas condiciones, al contado y a plazos a precios razonables. Preguntar por señorita Pella, Galiano 212 entre Concordia y Virtudes.

URGE VENDER JUEGO CUARTO caoba, estilo modernista, propio de señorita. Carlos III No. 1.105 esquina a Luaces, bajos. De 10 a 3 p.m.

MATRIMONIO, INIGUALABLE PREcio de precioso juego de sala, para regalo boda, por embarcarme, doy primera oferta. No mueblista. 25 No. 13, 1er. piso y cuarto. (Casa Renacimiento). U-1196.

VENDO REFRIGERADOR ELECTRIco, General Electric, último tipo, en perfecto estado muy barato. Buenaventura 574, Víbora, entre Concepción y San Francisco.

LA MARAVILLA. REINA 462. REAlización de toda la mercancía.

SOBERBIA ANFORA DE SEVRES, época de Napoleón 1806, con base de ónix. Artístico trío (dos ánforas y un reloj) de ónix y bronce. Regio reloj de mármol blanco estilo «Romano», con adornos en bronce; jarrones de porcelana Sevres y Dresden, chinos de Ming, etc. Lámparas de bronce y cristal fino, estilo Trianón de 3, 4, 5 y 8 luces, de bronce, estilo Imperio y estilos Modernistas. «La Regencia». Suárez 18 y 20.

SOBRIO JUEGO DE COMEDOR DE caoba, estilo Inglés. Dos butaconesfraileros Renacimiento Español, con cueros policromados y lindo livingroom, cinco piezas líneas modernas. «La Regencia». Suárez, 18 y 20.

ENCHAPADO EN RAIZ DE TUYA Y Palisandro, lindo juego comedor con soberbio relop campanas Westminster y ocho butacas, diseñado en líneas modernas, magnífica obra de ebanistería. Véalo «La Regencia». Suárez, 18 y 20.

MAGNIFICO JUEGO SALA FRANCES maderas brasileñas, con vitrina, espejo-consola, sofá-librero, regiamente tapizado y un Radio Ultramar, nueve tubos, toda onda. «La Regencia». Suárez 18 y 20.

SOBERBIO JUEGO RENACIMIENTO Español, para biblioteca o despacho, en caoba, con artística talla y un caballete antiguo, regiamente tallado. «La Regencia». Suárez 18 y 20.

REGIO LIVING-ROOM DE CAOBA, con cuatro butacas amplias con repisa-soporte a un lado, sofá grande y mesa de original diseño. Suárez 18 y 20. «La Regencia».

VENDO PRECIOSO CUARTO TRES cuerpos moderno último estilo, cama para persona gusto se da barata; además olujoso living-room tapizado comedor renacimiento, lámparas. Prado 111 altos. Genios Refugio.

FAMILIA PARTICULAR VENDE regio juego cuarto último modelo, tres cuerpos; elegante coqueta, Butacóon tiradores franceses $125; comedor Renacimiento cueros repujados: $70;radio Víctor $12. Concordia 467 Belascoaín y Gervasio.

VENTAS

56 MUEBLES Y PRENDAS

SE VENDE REGIO JUEGO cuarto 3 cuerpos de caoba, delo futurista y un juego com de caoba estilo Inglés. Los doy baratos. Suárez 109 entre Glo Apodaca.

VENDO URGENTE REFRIGdor G. E. está completamente vo. Pregunten departamento 30 tel «Moderno» Aguila y Dragones.

PELOTARI VENDE JARRON porcelana Sevre 38 pulgadas, co procedencia de Marqueses. Li room, rejilla, nuevo; recibidor Moderno, $22. Lámparas. Belas 458 lado Escuela Medicina.

EN GANGA: SE VENDE UN G surtido de máquinas de esc de mesa y portables de todas cas o sea Underwood, modernas de $25.00 y máquinas de coser ger de los últimos modelos $32.00. todo esto con garantía. y se convencerá. Pueden verse mas No. 263. «La Protectora».

SOBERBIO JUEGO RENACIMIEN Español, para Biblioteca o Despacho, en caoba, con artística talla caballete antiguo regiamente tallado «La Regencia». Suárez 18 y 20.

SE VENDE UN JUEGO DE SALA nacimiento italiano, casi nuevo. No. 706. Telf. F-7076. Vedado.

PULSERAS Y DIJES
Liquidamos miles de pulseras de y dijes de oro y platino con brillantes. Alhajas antiguas y modernas profusión; cuadros; crucifijos; rios de oro; porcelanas antiguas modernas. Juegos completos de té y cubiertería. Bandejas; candelabros; jarras y palanganas, todo plata maciza.
CARBALLAL Y HERMANOS
San Rafael No. 138, entre Belascoaín y Gervasio. U-5744.

GANGA EXCEPCIONAL: VEN gran juego comedor caoba, Renacimiento Inglés, completo, de alta lidad; un juego cuarto caoba, 3 cuerpos, moderno, casi regalado. número 454, bajos .

LUJOSO JUEGO CUARTO ARTE derno, de caoba, enchapado en de Tuya, con magnífico butacón y queta gigante. No tiene puertas de sagras, son de cortina, corredizas, seño original. «La Regencia». Suárez 18 y 20.

UNA NEVERA DE USO SIN RE RAR ES UNA CAJA DE SORPRE
NEVERAS
Americanas reconstruidas y garantizadas.
REFRIGERADORES
De uso en magníficas condiciones das marcas y tamaños. Rionda, fanta 1059 entre Desagüe y Benjumeda, frente a Pennino. U-3968.

LAMPARAS
Liquidamos un variado surtido lámparas de cristal y de bronce otros objetos finos para personas gusto.
LA ZILIA
Aguila 209 entre Animas y Virtudes A-9044

LA CASA INGLESA
SALUD No 9 ESQ A RAYO
TELF. M-7179

SALUD 51, ANTES 9
MUEBLES EN LIQUIDACION
Juegos comedor Renacimiento Cuarto $25. Sala $25. Recibidor Chifforrober, escaparate y un variado surtido en piezas sueltas. Juegos Despacho estilo Rto. Living-room surtido completo en muebles de cina. Sillones de inválidos. Lámparas faroles Rto. Máquinas de escribir y ser. Neveras, Frigidaire, Baúles, Mamparas; vidrieras; objetos de arte, propios para regalos. Compramos y cambiamos. Salud esq. a Rayo M-7179.

PIANOS GIRALT Y STROUD, vecitos, se dan baratos y con facilidades de pago. Véalos en «La Regencia». Suárez 18 y 20.

VENDO CUARTO 3 CUERPOS derno: $35; $75; $90; sala, $25; comedor caoba último tipo: $48. Vitrina mesa, sillón comedor sueltas. 1116 y San Joaquín.

FAMILIA PARTICULAR VENDE joso juego cuarto último modelo cuerpos elegante coqueta, butacón radores franceses $125; comedor nacimiento $75; Radio Víctor $12 para madera. Concordia 467 Belascoaín y Gervasio.

MUY BARATO SE VENDE UNA quina de festón, una de doblad y también la Historia de España San Miguel 304, entre San Nicolás Manrique.

MAQUINA «SINGER», DE OVI central en perfecto estado: $25 otra de lanzadera: $10.00; nevera celana, tres puertas: $25.00. 115, bajos, entre Refugio y Genios.

MAGNIFICO JUEGO SALA FRAcés, maderas brasileñas, con vitrina espejo-consola, sofá-librero, regiamente tapizado y un Radio Ultramar ve tubos, toda onda. «La Regencia» Suárez, 18 y 20.

CIA. ELECTRIC DE CUBA
Distribuidores
WESTINGHOUSE
Ofrece los siguientes Refrigeradores Westinghouse RECONSTRUIDOS Y GARANTIZADOS como nuevos por la Fábrica y con Facilidades de Pago.

Modelo	Año	Precio Neto
4 p. c.	1934	$ 75.00
5 q. c.	1936	» 90.00
6 p. c.	1934	» 95.00
7 p. c.	1934	» 95.00
9 p. c.	1934	» 110.00
5 p. c.	1938	» 195.00
6 p. c.	1938	» 235.00
7 p. c.	1938	» 250.00

CIA. ELECTRIC DE CUBA
Distribuidores Exclusivos Refrigeradores Westinghouse Industria y San José

MUEBLES A PLAZOS
y al contado. Casa Hierro, Compostela y Merced. Precio de liquidación desde los más modestos hasta los más lujosos. Tomamos muebles usados en fondo. Vea nuestra exposición M-1220. Alquilamos muebles.

M.E.C.D. 2016

VENTAS

MUEBLES Y PRENDAS

VENDO $7 SILLONES GRANDES portal; comedor caoba $40; cuarto rem 2 cuerpos $75; sillas $0.50. Gan- as. El Corazón de Jesús. Salud 167 tre Manrique Campanario M-2252. cilidades de pago.

VENDEN ALGUNOS CUADROS de pintores célebres como Muñoz rie gzin, Sotomayor; Madrazo y otros; mbién una cómoda Boulle; un con- to de reloj y candelabros; una va- fina; y otros objetos de arte. Ca- 8 No. 58. Vedado.

REFRIGERADORES

Domésticos porcelana por dentro y ar fuera, compresores, coils, gabine- s de helados y refrescos, reconstrui- os. Los vendemos instalados con rantía de nuevos. Precios fuera de competencia. **También tenemos la línea completa de repuestos para** rigidaire, Kelvinator, Copeland, Ser- el, etc.

TALLER DE REPARACIONES
Instalaciones y Sevicio

Servicio General de Refrigeración. Zanja No. 513. Teléfono U-3113

¡NO PAGUE LUJO!
Visite la mueblería y tapicería «GARCIA ESPINOSA»

Mejores muebles y mejores precios. uegos de living-room a precios úni- os por ser fabricados en esta casa. an Rafael entre Aramburo y Soledad

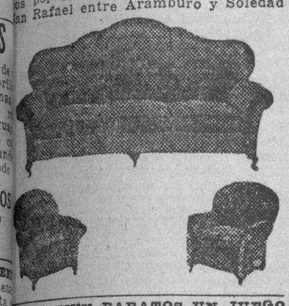

VENDO MUY BARATOS UN JUEGO de recibidor; otro de comedor y otro de cuarto. Véalos. Carmen 51, altos, esquina San Lázaro, Víbora; hoy so- mente.

MUEBLES A PLAZOS

Construídos con las mejores ma- deras, estilos modernos y elegantes. Grandes facilidades de pago. Admi- timos muebles en cambio. Visítenos y se convencerá: **«Díaz y Chao»,** Neptuno No. 709 y 710, entre Be- lascoaín y Lucena. Telf. U-5154.

COMPLETAMENTE NUEO LUJOSO cuarto caoba finamente enchapado, egio estilo. Butacón Inglés, original oqueta, grandes lunas. Construido ara regalo personaje que no aceptó. Escobar 256. Neptuno y Concordia.

SE VENDE MUY BARATO UN ABRI- go,), frac y un smoking de uso en perfecto estado. Calle 14 No. 318 esquina a 21 Vedado.

JUEGO COMEDOR ARTE MODERNO de caoba, enchapado en Raíz de Tu- ya y Palisandro, con magnífico reloj de pie campanas Westminster y ocho utacas. Diseño único en su clase. «La Regencia». Suárez 18 y 20.

UARTO MODERNO $25.00; OTRO 3 cuerpos con chifforrober $55.00; tro 3 cuerpos imitación chapa, finí- imos escaparate lunas $9.00; camas 4.00; aparador mesa. Maloja 161. San icolás y Manrique.

ENDO URGENTEMENTE JUEGO cuarto tres cuerpos, completamen- e nuevo: $70.00; otro regio caoba; omedor 9 piezas: $4 ; sala moderno, 20; Antón Recio 212 entre Gloria y uhalcaba.

¡OPORTUNIDAD!! JUEGOS DE cuarto, de 8 piezas con elegante utacón, $100.00. ¡Dando y dan- do! Necesitamos dinero. También chase-longs de imitación piel y jue- os tapizados a precios increíbles. Mueblería «García Espinosa», San afael entre Aramburo y Soledad.

SE VENDE UNA MAQUINA DE CO- ser ovillo central, Singer. Angeles 21. Tintorería. Teléfono M-9083.

JUEGO CUARTO MODERNO, $18.00; unas y bastidor nuevos; el de tres cuerpos menos de $32.00; radio mue- le $10.00; por pronto embarque. Si- os No. 74 entre San Nicolás y Rayo.

ENDO CUARTO 3 CUERPOS MO- derno: $35, $75; $90; sala, $25; co- edor caoba último tipo: $48; vitrina mesa, sillón comedor sueltas. Monte 116 y San Joaquín.

ENDO JUEGO CUARTO MODERNO 2c., otro mejor 3 cuerpos: $40; uego comedor: $25; Radio $15; sala ecibo modernista. Calzada Jesús del Monte 29, altos; una cuadra esquina Tejas.

SE VENDE JUEGO CUARTO TRES cuerpos nuevo, último tipo $22, por embarcar; otro 3 cuerpos $40. Pam- plona 78 esquina a Delicias, Luyanó.

CHANCE UNICO! JUEGO CUARTO 3 c., elegante butacón, chifforrober, uego comedor estilo inglés; patas orneadas 14 piezas. Otro Renacimien- o mediano; todo nuevo. Belascoaín es quina Concordia. Bodega; Venga pron- o a todas horas.

ENDO JUEGO CUARTO 3 CUER- pos de caoba de 8 piezas sin estre- ar tipo grande, precio situación. In- ormes: San Benigno 462 entre San- a Emilia y Zapotes. Martín.

MUEBLES A PLAZOS

VEA NUESTRO GRAN SURTIDO EN MUEBLES DE TODAS CLASES
Precios baratísimos
«LA PERLA»
Animas 404, casi esquina a Galiano
Teléfono: A-8222

FAMILIA VENDE REGIO CUARTO 3 c. butacón tiradores finos $125; oso comedor renacimiento $70; li- ing room dobles cojines, lámpara ma era $25; juego recibidor nikel. Salud 253 Escobar y Lealtad.

FAMILIA VENDE JUEGO CUARTO, 3 c. nuevecito $35; otro regio caoba aratísimo, sala $35; comedor renaci- iento $50; Singer ovillo y Reming- on portátil (ganga). Escobar 63. San Lázaro y Lagunas.

FRIGIDAIRE SE VENDE $125.00 AL- o 67 frente 48 pulgadas. Informan tel. A-9577 Belascoaín y Salud.

GANGA. VENDO MODERNO JUEGO cuarto 3c. completo. Recibidor cao- a propio profesional o familia. Neve- a Bonn, toda porcelana y niquelada. oco uso. Gloria 812 altos.

URGENTE DESEO VENDER FINO juego cuarto último tipo escapara- e y chifforrober 3 cuerpos; juego co- edor tamaño chico; librero y de- ás muebles. Cerrada del Paseo No. 13 bajos entre Zanja y Salud.

PELOTARI VENDE JARRON DE porcelana Sevre, 28 pulgadas, úni- a procedencia de Marqueses. Living- ooms rejilla, nuevo; recibidor Arte oderno, $22. Lámparas, Belascoaín, 453, lado Escuela Medicina.

ARTISTICO TRIO (DOS ANFORAS y un reloj) de Onix y Bronce, es- maltado; único en Cuba. Soberbia án- fora Napoleónica de Sevres, con ba- e de Onix, dos metros alto, año 1800. ara porcelana «Ming». Regio Reloj e mármol blanco, estilo «Romano», on adornos bronce. Anfora porcelana resdeen, dos metros alto. La Re- encia». Suárez, 18 y 20.

VENTAS

56 MUEBLES Y PRENDAS

SEÑORA EXTRANJERA QUE SE va, vende a particular 3 juegos gan- gas; cuarto 3 cuerpos; arte moderno; Living-room rejilla; comedor renaci- miento estilo bargueño. Prado 159, altos, departamento 7, Colón y Refu- gio.

REGIO LIVING-ROOM DE CAOBA, con cuatro butacas amplias con re- pisa-soporte a un lado, sofá grande y mesa de original diseño. Suárez, 18 y 20. «La Regencia».

VENDO JARRONES ITALIANOS; mesa juego nácar maderas precio- sas; lámpara Sevres; juego café pla- ta; otros objetos. Se liquidan Salud 167 entre Manrique y Campanario. «El Corazón de Jesús» M-2252.

Variado surtido en joyas antiguas y modernas objetos de arte y toda clase da artículos para regalos. Háganos una visita y se convencerá.
«LOS TRES HERMANOS»
Consulado 160 y 162. Telf. M-3534

EMBARCO: VENDO TRES PRECIO- sos juegos de cuarto, 3 cuerpos, modernos, un mes de uso, uno $75.00; otro $50.00 y el otro $35.00. Maloja número 378, altos, entre Gervasio y División.

57 UTILES DE OFICINA

MAQUINAS ARCHIVOS
BUROS
CAJAS
Pupitres

Materiales de Colegios
DINERO Y JOYAS
Fluses y capas, a $2.00, procedentes de subastas.
"LA HISPANO CUBA"
Monserrate y Parque Zayas
Telf. A-8054

REPARAMOS TODA CLASE DE máquinas escribir, sumar, calcu- lar, adresógrafos. Reconstruimos. Trabajos garantizados, compramos y cambiamos «La Nacional», Villa- gas 359, Teléfono A-9915

MAQUINAS
de escribir, sumar calcular, adre- sógrafos, etc. Reparamos y recons- truímos. Servicio certificado. Igua- las mensuales. Alquiler. Compra. Venta. Cambios. Cintas. Papel car- bón, etc.
TALLERES L. C. SMITH-CORONA
Compostela 360, entre Obrapía y Lamparilla Teléfono A-7743

LA CASA GONZALEZ
Liquida lote máquinas escribir por tabla todos los modelos con 20% descuento por quince días: mimeó- grafo Edison 78, buró cortina ace- ro, caja acero Allsteel Clase B. O-Reilly 360 entre Habana y Com- postela.

59 RADIOS

RADIO «PHILIPS»
Oportunidad; vendo «Philips» toda onda prácticamente nuevo, último mo- delo, extraordinario alcance, Europa como Cuba, costó $124. Regalo $55.00. Vendo Condesa 166 altos entre Escobar y Lealtad.

¡MAS CALIDAD, MAS EFICIENCIA, más garantía! Radios General Elec tric desde $3.50 mensuales. Otros desde $10.00. Casa Suárez, San Lázaro 360 cerca Manrique. Telf. A-7159.

POR LUTO VENDO MI RADIO MAR- ca Lafayette 1938 ocho tubos; ojo mágico solo tiene tres meses de uso, lo doy la mitad de su costo. Línea 761 esquina a Dos. Vedado.

REPARAMOS SU RADIO GARANTI- zando el trabajo. Radios desde $3 entrada y $75 cts. semanales. Pida una demostración gratis en «Anten- na» Aguacate 261 entre Obispo y Obra pía. Telf. M-5565

OCASION: SE VENDE UN RADIO acabado de llegar de los Estados Unidos. Su valor es de 130 pesos, se da en 65 pesos. Informan: FO-1909.

GENERAL ELECTRIC 10 TUBOS 5 bandas en lujoso gabinete costó $280 al contado lo que en $85 o cambio por otro objeto. Véalo en Angeles 710 (34) A5-1252.

60 INSTRUMENTOS DE MUSICA

PIANO COMPLETAMENTE NUEVO se vende muy barato, Monte 408 en- tre Aguila y Angeles.

La Predilecta

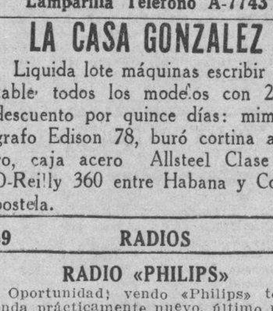

LA CASA QUE NO COBRA LUJO
Gran realización de un enorme surtido de pianos verticales y de co- la, de famosas marcas europeas y americanas, a precios increíbles y con absoluta garantía. Traiga exper- to y se convencerá. Grandes facili- dades de pago. Alquiler desde $2.00. También liquidamos cuadros, lámpa- ras, adornos, figuras de bronca y to- da clase de objetos de arte propios para regalos.
LA PREDILECTA
San Rafael esquina a Oquendo
(al lado del bar)
U-2530

VENTAS

60 INSTRUMENTOS DE MUSICA

VENDO UN MAGNIFICO PIANO PA- ra orquesta, estudios mayores; se da a la primera oferta; muy barato. Véa- lo en Aramburo No. 432 entre Zanja y San José.

VENDO PIANO PARA ESTUDIOS EN muy buen estado. San Rafael 572, entre Escobar y Gervasio.

PIANOS GIRALT Y STROUD, NUE- vecitos, se dan baratos y con faci- lidades de pago. Véalos en «La Re- gencia». Suárez, 18 y 20.

VENDO PIANO AMERICANO SIN comején en $48.00 casi nuevo. Ani- mas 660 bajos, entre Escobar y Leal- tad.

AFINADORES

REPARADOR, AFINADOR AMERI- cano con la experiencia de las más acreditadas fábricas de pianos de EE. UU pone a su servicio sus conoci- mientos a los precios más baratos. Durant, teléfono A-7877

AFINE SU PIANO POR $3.00 CON toda garantía y seguridad. Manuel Domínguez, afinador mecánico y tar- nizador de pianos graduado en la es- cuela «d anguard» en New York. Ta- ller de reparaciones: Dragones entre Prado y Zulueta. Tel. M-3040.

61 DE ANIMALES

CACHORRITOS DE PERROS SPITZ, legítimos, padres importados, muy lanudos, parecen ositos blancos; se venden baratos. Calle A, No. 62, Ve- dado, entre 3a. y 5ta.

SE VENDEN 3 VACAS JUNTAS O separadas recin paridas de raza in- mejorable de 2 y 3 partos; dan mu- cha leche. Finca La Paila Calzada Vento K 6.1|2 Ruta 76.

SE VENDEN PUERCAS CARGADAS y puerquitos para crianza Poland Chine. A-7134 Malecón 115

VENDO NOVILLA JOSTVI PARIDA de hembra; buena lechera; para más informes y ver el animal: Re- parto Miraflores, Los Pinos calle 2a Nro. 20 entre H e I preguntar por Rubén.

CANARIOS HAMBURGUESES; CAR- mines, rosados, blancos etc. Los únicos en Cuba. Raza pura, salud y canto. Jorge, calle E. Barnet (Estre- lla) 265, bajos, Habana.

VACAS
Añojas, novillas y toretes. Un ca- ballo de 7 cuartas, véalos Avenida Bo- yeros y carretera de Vento, antes de Capdevila Ruta 76. Teléfonos: I-6139 y M-2189.

MULOS
Se venden 30 mulos criollos pro- pios para carros de reparto, para arría, dos mulas para carboneros, una jaca criolla 7 cuartas, una mula de monta. Ayestarán, 15. Teléf. U-1129.

62 OBJETOS VARIOS

VENDO LAVADORA ELECTRICA, doméstica, marca «Easy» con seca- dora centrífuga; funcionamiento per- fecto y garantizado. Precio de ganga. Sr. Falcón, Galiano No. 408. Teléfo- no A-9930.

SE VENDE CAJA CONTADORA marca «National» y máquina es- cribir, estan en perfecto estado de mecánica y pintura. Se dan muy ba- ratas. Suárez 109 entre Gloria y Apodaca.

DIVISION. VENDO CAOBA Y CRIS tal archivos, caja hierro, libreros, biblioteca, pupitres, buró cortina, kardex, satélites, carpetas, juego re- cibidor, estantes acero, sillas giratо- rias, máquina sumar, mimeógrafo Edison 77 A, liquidamos un lote má- quinas escribir portable todos los modelos con 20% descuento, su pre- cio por 15 días. Compostela 205. Progreso y O-Reilly.

PARA VENDER ARTICULOS DE Navidad y Año Nuevo, vendo 3 vi- drieras y 1 grande, baratas. Para ver- las San Lázaro e Industria. (bodega) M-4735.

SE VENDE LANCHA DE 14 PIES para pesca y recreo motor marino muy económico. Papeles al día. Puede vêrse en el Río Almendares astillero Emiliano León. Preguntar por Joaquín Precio $100.00.

A LOS CIRUJANOS DENTISTAS. — Cedo un Trident marca SS White en buenas condiciones de funcionamien- to a precio módico. Gervasio Nro. 308, altos.

DISCOS. SE VENDEN OPERAS COM pletas en libros correspondientes; zarzuelas; himnos todas naciones; piezas canto e instrumentos por emi- nentes artistas; música religiosa; mú- sica bailable. Teléfono I-4091

VENDO 10 VIDRIERAS Y UN MOS- trador de un establecimiento de vi- veres finos. Villegas No. 119 «El Ro- sal».

VENDO BALLENERA NORUEGA. propia para excursiones y pesca, 22 pies de largo, motor Continental, apa- rejo de vela completo toldo etc. En perfectas condiciones lista para ha- cerse a la mar sin gastar un centavo. En $375.00. Informan. Mateo Mallor- quín. Jaimanitas.

VENDO UN LUCERNARIO DE 250 por 450 de hierro con puertas de volteo y vidrios un lote celosía, 6.000 cerámicas blancas para baño de 2x2 exavadas. Informan Luz y Egido, bo- dega.

LIQUIDO VARIAS VIDRIERAS PA- ra mostradores y dos escaparates para casa de modas. Todo muy barato por estorbar. Monte 992 próximo a Castillo.

SE VENDEN LOS ARMATOSTES; cantina; nevera preparada para refrigeración; mostradores; vidrieras; mesas y sillas del café «El Recreo», en el paradero de tranvías de la Vi- bora. Informan en el mismo.

VENDO CALENTADORES DE AGUA para el baño, eléctricos, gas y alco- hol, a $12.00 Acumuladores garantiza- dos desde $5.00. Rodríguez, Electricis- ta. Reina 108 entre Galiano y Rayo.

VENDO VENTILADORES TECHO; fraguas; yunques; moledoras carne 110; molinos café dos en una base; serrotes madera; winches con motor; zincs 6, 9 pies. Informes F-6764.

Dinero-Hipotecas.

63 SOLICITUD

HIPOTECA TOMO $3.000 GARANTIA para responder a la misma una ca- sa dos plantas renta $70 al mes; pa- go 8 interés; punto comercial Haba- na. Informan sin corretaje, sitios 76 Telf. M-2632

DOY EN HIPOTECA $700
En cualquier propiedad que esté en buenas condiciones; lo doy también en los Repartos y en la Víbora. Pedro de la Cuesta A-8697 y FO-2419.

DINERO
No pieda tiempo. Cuando necesite tomar dinero en hipoteca o pagarés, vea a M. Fernández, San Ignacio 504 Telf. M-9272 de 2 a 5. Operación rá- pida y absoluta reserva.

DINERO
Facilito grandes y pequeñas can- tidades en primera hipoteca desde el 7 por ciento en adelante, para la Habana y sus barrios. Compro y ven- do casas, solares y créditos hipoteca- rios. Compro y vendo Bonos y Ac- ciones.
Julio C. Granda
Obrapía 33. Telf. M-5921 y FO-1668

Dinero-Hipotecas.

63 SOLICITUD

PRESTO DINERO DESDE $500.00 en adelante, en primeras hipote- ca. Interés desde el 6 por ciento. No corredores. Telf. A-6836. Cam- panario 306 bajos, entre Neptuno y San Miguel. Sr. Correa.

NECESITO URGENTE $3.000 EN HI- poteca al 10% con garantía de $18.000 sobre dos casas nuevas y ane- xos en Luyanó. Calle regla, asfaltada y línea de guaguas. Trato directo con el interesado. Salud 610. Departamen- to No. 3, y Oquendo. Florencio U-6616.

64 OFERTAS

TENGO $3.000 PARA HIPOTECA PA- ra la Habana o Vedado. Trato di- recto y reservado. U-6616. Oquendo y Animas (Bodega).

HIPOTECAS
Tengo la cantidad que necesite con garantía, para la Habana y sus barrios Reserva y seriedad. Dr. Echeverría. Notario Comercial. Habana 301 mo- derno.

DINERO PARA PRIMERA HIPOTE- ca, sobre casas y solares en buen punto, al más bajo tipo de plaza. Ope- raciones rápidas. I-3197, después de la una tarde.

DOY DINERO EN HIPOTECA AL 7 por 100 anual, cualquier cantidad; operación en 24 horas; tambien sobre bóvedas; alquileres de casas; condo- minio; usufructo etc. Alberto Cuervo. edificio Metropolitana 342 M-2808. O- Reilly y Aguacate.

DINERO
Sobre joyas
en todas cantidades
«LA PERLA»,
Animas No. 404, casi esq. a Galiano
Telf. A-8222

65 BONOS Y VALORES

COMPRO BONOS Y ACCIONES CEN- tro Gallego y Banco Gallego y Astu- riano. Compañía Cubana Electricidad e Inversiones e Inmuebles. Pignoro, compro y vendo Bonos y Acciones co- tizables o no en Bolsa. Manuel Piñol, Obrapía 116.

CAJAS RESERVADAS
Las tenemos en nuestras bóvedas construídas con todos los adelantos modernos y las alquilamos para guar- dar valores de los interesados. En esta oficina daremos todos los deta- lles que se deseen.
N. GELATS Y COMPAÑIA
105 Aguiar 108 esq. a Amargura

PARA LAS DAMAS

67 PELUQUEROS

PACO, EX-PELUQUERO DE «LLO- rens», se ofrece a domicilio. Per- manentes croquinol sin corriente, (sin máquina ni electricidad); inmejora- bles y garatizados; tintes; melenas; postizos. U-5420

FERRER, EX-PELUQUERO DE «EL Encanto», a domicilio; permanentes sin corriente garantizado, $1.50 y $2.000; pelado 30 cts.; dos: 5 cts.; Marcell peinado y tintes y descolora- ción. U-6002

70 INTERES PARA LAS DAMAS

¡¡¡ A T E N C I O N !!!
Señora: Si su valiosa piél requiere un examen general, curarla, limpiarla como si desea transformarla, las se- ñoritas **Massotti-Rivero** por los años experiencia, la dejarían a usted satis- fecha. Precio de situación. Precio de situación. San José No. 614. 2do. piso Telf. U-6026.

"Pareja Zorros Plateados"
Legítimos y abrigo petit Grey, ven- do Hotel San Luis, Apartamento 517.

SE VENDEN DOS SILVER FOX NUE vos y regia capa Marta Sivelina. 8 No. 58 Vedado.

ACADEMIA DE CORTE Y COSTU- ra. Adquiera título en 2 meses, se confeccionan vestidos económicos; clases diarias, calle G 555 entre 23 y 25 Vedado; pase a recojer su tra- bajo. Llame al teléfono F1-7212

SOMBRERERIA: NO BOTE SU SOM- brero de uno viejo; un modelo que- da nuevo por centavos. Se hacen en tela y luto. Tiño; reformo; plancho; engomo 30 centavos. Celestina. San Rafael No. 355 una cuadra de Ten- Cents.

PIELES DE ZORRO. VENDO PRE- ciosa pareja de zorros plateados le- gítimos y muy finos. No han sido usa- dos. Campanario 453 altos, de 2 a 6.

SOMBRERERIA: NO BOTE SU SOM- brero de uno viejo; un modelo que- da nuevo por centavos. Se hacen en tela y luto. Tio; reformo; plancho; engomo 30 centavos. Celestina. San Rafael No. 355 una cuadra de Ten Cents.

MODISTA
Rosalía Hernández
San Rafael 804 bajos,
esquina a Oquendo
U-3127
Dobladillo de ojo a:
2 Cts. Vara
Forramos hebillas
Plisados de todos tamaños, bordados, festones y ojetes. Fo- rramos botones.
Tenemos Mensajeros

¡FUERA CANAS! OBTENGA HER- moso color: negro, castaño o rubio, usando tintura «La Faforita». Teniño de cabello $3.00. Estuche $1.00. De venta en todas las farmacias. Depó- sito :Virtudes 206. Casa «Pilar» Telf. M-9392.

CORTE MODERNO NACIONAL
SISTEMA MENDEZ
Oficial y reconocido como el más útil y moderno para enseñanza pública. Todos los sistemas tienen los mis- mos derechos legales. Se garantiza la enseñanza en poco tiempo, desde las primeras clases confeccionará vestidos por figurín. Clases diarias a domicilio y correspondencia gratis interior envíe sello para franqueo. Se admiten medio-internas. Moldes a me- dida todas clases. Corto y entallo. Es- pecialidad abrigos y trajes sas- tres. Moralidad. Academia Central Campanario 304. esquina a Neptuno.

VELLOS
Extirpación definitiva de los ve- llos de la cara, muslos, piernas, etc. Tratamiento garantizado. Sra. Ale- xander, calle Tercera número 405, entre Dos y Cuatro, Vedado.

ENSEÑANZAS

75 PROFESORAS - PROFESORES

PROFESOR DE PRIMERA Y SE- gunda Enseñanza. Clases a domici- lio. Método eficiente. Programas de Colegios e Institutos si se desea. Te- léfono F-5133.

PROFESOAA FNANCESA CON IN- mejorables referencias da clases de francés a domicilio. Teléfono I-5606.

ENSEÑANZAS

75 PROFESORAS - PROFESORES

PSOFESORAS TITULARES PARA Inglés, Español. Taquigrafía «Pit- man. Piano. Preparatorio Escuelas Normales. Instituto. Repasos de asig- naturas sueltas garantizando cumpli- miento a domicilio y nuestra Acade- mia. Teléfono F-7083.

ESCUELA CUBANA DE RADIO
Aprenda radio rápidámente bajo la dirección de profesores competentes. Excelentes laboratorios para practi- car con trasmisores, receptores, am- plificadores; instrumentos etc. Otor- gamos títulos. Informes Galiano 455

SE DAN CLASES DE MATEMATI- cas superior y elemental. También de cualquier asignatur ade Bachille- rato. Pedro Suárez. Calle K No. 353 entre 19 y 21. F-7393.

CONTABILIDAD ELEMENTAL, MEDIA, SUPERIOR, BANCARIA DE COSTE, AUDITORIA etc.
Además brindamos cursos especia- les de Matemáticas, Historia etc. Es- tudios prácticos y teóricos para quie- nes deseen estudiar estas ciencias. Instituto Comercial de la Habana, 12 y 23, Vedado. F-3758.

«PILAR BADIA»
Academia de comercio. Directora, Pi- lar Badía de Pubillones. Mecanografía, Taquigrafía; Teneduría de Libros. Co- rrespondencia Comercial y Cálculos Mercantiles. Mazón 20, altos y San Miguel. Teléfono U-2704. **Se preparan empleados para oficinas. Clases indivi- duales.**

COLEGIO Y ACADAMIA EL ESTU- dio. 1a. y 2a. Enseñanza. A5-2711. La directora de este centro de ense- ñanza señora joven se ofrece para dar clase a domicilio. También las doy en mi casa particular. Especiali- zada en Aritmética y Gramática. Animas 318 altos entre Aguila y Blan- co A5-2711.

PROFESORA FRANCESA TIENE AL gunas horas desocupadas, prepara para los exámenes Institutos, Norma- les y Universidad. También fonética inglés de Jorrín. Informes de 12 a 2 p. m. y de 7 a 9 p. m. FO-2130.

ESTUDIOS. BAILES MODERNOS
Tomasín. Positivamente enseño con práctica Son; Paso-doble; Vals; Blues; Fox; Tango; Clases todos los días de 9 a. m. a 11 p. m. Clases a Domi- cilio. San Nicolás 1008 (moderno) en- tre Gloria y Misión 2 cuadras de Mon- te.

GUITARRA: PIANO. PLAN DE LIN- das piezas graduadas; clásicas y po- pulares. También Acompañamientos. Estudio «Arteche» Merced y Cuba.

PROFESOR GRADUADO EN MA- drid y París. Clases a domicilio Primera y Segunda Enseñanza. Pre- paración general Elemental y Supe- rior. Preparatoria. Francés método ob- jetivo. Sr. Cid. Lagunas 19. Teléfono: M-3423.

CLASES DE MATEMATICAS, ARIT- mética; Algebra; Geometría; Tri- gonometría y demás asignaturas del Bachillerato Ingreso Instituto; Es- cuelas Normales; Ingeniería; Cade- tes; Comercio y demás Escuelas. Cla- ses a domicilio. Basarrate Nro. 66, U-6308

PROFESORA DE INGLES E INS- trucción a domicilio. He trabajado en buenos colegios y tengo recomen- daciones de los mismos. Precio espe- cial viniendo a mi casa. Teléfono: F-3261.

PROFESORA INGLESA, CON REFE- rencias de las mejores familias cu- banas y de diplomáticos extranjeros; tiene algunas horas libres para dar clases a domicilio. Teléfono F-2440.

INGLES, FRANCES, A DOMICILIO: Instructor graduado de escuelas francesas y estadounidenses, 11 años residencia en Estados Unidos, 22 años en Francia. Enseñanza práctica y rá- pida. Campanario, 314, bajos. M-1303.

PROFESOR SALAZAR. DE 1ra. y 2da Enseñanza. Clases a domicilio de Ingreso e Inglés, Aritmética, Algebra, Geometría. Teléfono U-6200. Déjeme su dirección y yo le haré una visita. Exito seguro.

¡PROFESORA FRANCESA TIENE AL gunas horas desocupadas, prépara para los exámenes Institutos, Norma- les y Universidad; también fonética inglés de Jorrín. Informes de 12 a 2 p. m. y de 7 a 9 p.m. FO-2130.

GREGG ACADEMY
ACADEMIA
Taquigrafía, Mecanografía, Inglés y Comercio; Bachillerato y preparato- ria. Teneduría, Geometría etc. Profe- sor Richardson director, Manzana de Gómez 514: A-9798.

"SAN ELOY"
Colegio y Academia Fundado en 1907, Primera y Segunda Enseñanza; Preparatoria; Bachillerato; Comercio. Idiomas. Cultura Física. Cursos prepa- ratorios especiales. Admitimos pupi- los y medios pupilos y externos. Quin- ta Menocal, Samá 31. Marianao. Telf. FO-7462. Pida Prospectos.

ESTUDIE POR CORREO
La academia «Rabiña», en Neptuno 414, esq. a Manrique, altos M-7849, tiene organizado clases por corres- pondencia desde hace años habiendo prestado gran beneficio a aquéllos que tiene deseo de prosperar. Estu- die las asignaturas siguientes: Ta- quigrafía; Mecanografía; Teneduría; Cálculos Mercantiles; Gramática; Or- tografía; Procurador; Qumica indus- trial. Inglés; Francés etc. Informes: **Academia «Rabiña». Neptuno, 414, esquina a Manrique. Telf. M-7849.**

TODO POR $6.00 ORTOGRAFIA práctica; aritmética; cálculo mer cantil; taquigrafía Pitman; mecano grafía; piano; corte; tejidos y canto. Dos clases semanales 2 horas. Por escrito con número, teléfono Obrapía Nro. 459

INGLES, TAQUIGRAFIA (INGLESA y española)). Teneduría; Cálculos Mercantiles; Aritmética; Algebra; Ca- lligrafía; Mecanografía y Ortografía; 6 pesos mensuales a domicilio por el Profesor F. Heitzman, Estrella 166 altos(teléfono A5-1822

GARANTIZO USTED HABLARA IN- glés pronto. Clases individuales, Gramjtica, lectura, dictado comercial, especiacilad para sostener conversa- ción. Preparo para viajes y exámenes. Competente profesora americana. Cam panario 454 altos.

PROFESORA INGLES DA CLASES a domicilio o en su casa. Llame Te- léfono F-4160.

ESCUELA DE BAILE
Exclusivamente bailes de salón. Son Rox, Tango etc. Se garantiza la en señanza. Ismael Servelló, Cárdenas. No. 51, segundo piso.

76 COLEGIOS

Corte y Costura
$1.50 MENSUAL
ACADEMIA «SANTA TERESA»
Calle 23 No. 1511 (Vedado entre 24 y 26 F-5096. Hágase profesora en tres meses. Desde la primera clase usted podrá cortar sus vestidos por figurín. También clases por correspondencia. Pidan la primera lección, incluyendo 3 centavos para franqueo. Expedimos títulos.

WALKER SCHOOL
INGRESO AL BACHILLERATO
Enseñanza en inglés y español. Primer Grado, $1.50. Segundo, $2.00. Ter- cero y Cuarto, $3.00. Quinto y Sexto, $4.00. Séptimo y Octavo, $5.00. Auto- rizado para expedir certificados de Octavo Grado para ingresar en Nor- males, Institutos, Hogar, ets. Taqui- grafía, Mecanografía, Ortografía, In- glés, Correspondencia Comercial, Cor- te y Costura y Labores. Pida prospec- to. Calle 23 No. 1.511 entre 24 y 26. Vedado. Teléfono F-5096.

ENSEÑANZAS

76 COLEGIOS

ACADEMIA RABIÑA
NEPTUNO No. 414 (ALTOS) ESQUI- NA A MANRIQUE. INGRESO A LAS ESCUELAS DE COMERCIO
Clases individuales, Francés, Inglés y Teneduría, Taquigrafía «Pitman» y «Gregg», Mecanografía, Correspondencia y Aritmética Comercial. TAM- BIEN CLASES POR CORRESPON- DENCIA. Ingreso en Escuelas de In- genieros, Arquitectos, y Comercio. Servicio de ómnibus y de internos. Pida prospectos. Expedimos títulos y proveemos de empleo a nuestros gra- duados.

COLEGIOS AMERICANOS
Al alcance de todas las fortunas Catálogo e información gratis. Pro- fesor Richardson. American Schools Bureau. Manzana de Gómez número 514. Telf. A-9798.

OBSEQUIO DE LA
ACADEMIA DE COMERCIO
Luis B. Corrales. Establecida en 1889. Enviando $0.15 en sellos recibi- rán mi Aritmética Mercantil. Enseña- mos Teneduría de Libros. Taquigrafía e Inglés. La Mecanografía $1.00 al mes. Nuestros Títulos los más solici- tados. Lealtad 567 entre Salud y Dra- gones. Telf. A5-1632.

77 ACADEMIAS

HAVANA BUSINESS ACADEMY
Innecesario estudiar comercio en el Norte. Tenemos especialistas ameri- canos y sistema de enseñanza proce- dentes de los mejores Business Schools. También ofrecemos asigna- turas en español: Mecanografía; Ta- quigrafía Pitman y Gregg; Contabili- dad e ingreso Escuela Ciencias Co- merciales; cursos correctivos de Orto- grafía, Aritmética, Caligrafía, etc. **El mayor centro privado para ense- ñanza del Inglés, con 30 clases diur- das y nocturnas. Primera Enseñanza en Inglés. Omnibus Línea 357, F-3043 Sucursal en Neptuno y Amistad. Telf. A-6033. Solicite prospectos.**

"BRAVO"
COLEGIO-ACADEMIA
Ingreso en Ciencias Comerciales Ingenieros, Comercio. Instituto, Normales, Cadetes. Colegia Academia para cursar todos los grados de la Primera Enseñanza. Autorizado para ex- pedir Certificados para ingresar sin examen en Normales, Hogar, Institu- tos etc. Clases diurnas y nocturnas para ambos sexos. Profesores gradua- dos y especializados. Servicio de Om- nibus a domicilio Cursos especiales para el ingreso en las Escuelas de Ingenieros, Comercio; Normales; Ins- titutosá Cadetes; Aviación; Taquigra- fía; Mecanografía; Inglés; Correspon- dencia; Teneduría; Contabilidad; Prác- ticas de oficina. Cuota muy módica. Neptuno y Lucena U-2627. **Cursos es- peciales para el ingreso en la Escue- la de Ciencias Comerciales.**

ACADEMIA DE IDIOMAS ROBERTS Malecón 353. Teléfono M-2124 ¿Desea usted aprender inglés? Compre el mé- todo Roberts. Se recomienda por sí solo! Distinción. Eficiencia. Garantía. Cuarta edición: $2.00.

INTERES GENERAL

SERVICIO PARA TODOS

Distribuidores en y fuera de la Re- pública de toda clase de mercancía por Bulto Postal, por Expreso, Correo Aé- reo, Vía Marítima o Ferrocarril. Des- de su residencia, encárguenos lo que necesite. Franquee contestación. Ges- tión personal y discreta. Activo ser- vicio. Remitirémos, previo pacto, lo mismo un paquete de agujas de má- quina, que un automóvil o un Bun- galow. Referencias a satisfacción. Perseverancia 259. Habana, Cuba.

AVISO DE ECONOMIA: SUS TRA- jes viejos los arreglo o reduzco para sus hijos. Igual a medida. Sas- tre con garantía. Precios de situación Voy a domicilio. San Nicolás No. 156 teléfono A-7095. González.

ALQUILERES

79 HOTELES

«HOTEL ALAMAC», LA CASA MAS acreditada de la Habana; excelen- tes habitaciones; magnífica comida; elevador; escrupulosa limpieza; re- cio reducido t huéspedes fijos. Ga- liano 308 esquina a Neptuno teléfono A-8002.

HOTEL "ANDINO"
San Lázaro 496 esquina a M. U-2553. Unico en su clase. Moder- no, céntrico, amplio, fresco, salu- dable, frente Universidad. Convie- ne para los que necesitan vivir cer- ca de los hospitales Calixto García o Mercedes. Habitaciones con baño privado, balcón, hermosa vista, con tres excelentes comidas: 45 pesos, matrimonio. Una persona desde 28 pesos. Clientela escogida. Pensión completa para huéspedes del interior. Precios sin competencia. Esmera- do servicio en mesas separadas.

THE SAVOY
F y Quince. Vedado
Telf. F-6616
Situado en un lugar alto del Ve- dado, con fácil y frecuente comu- nicación con la ciudad y repartos. Rodeado de jardines, con 600 me- tros de hermosos portales. Las ha- bitaciones tiene ventiladición directa. teléfono, baño privado, con agua fría y caliente. Precios moderados, incluyendo tres excelentes comidas. El servicio en mesas separadas, pa- ra cada familia.

HOTEL "ROMA"
O-Reilly y Aguacate. M-6944
Herederos de L. Delgado Vda. de Franchi. Situado en el centro de la ciudad. Hermosas habitaciones y apartamentos muy frescos, baño pri- vado. Excelente comida en el Roof.

HOTEL "CANADA"
Restaurant,

ALQUILERES

OFICINAS

OFICINAS DESDE $10

Modernas y cómodas, propias para hombres de negocios, se alquilan en lo mejor de la Habana: bajos de «El Gato Negro», Obispo 65, Informa: Cacheiro, Telf. A-7780.

OFICINA POR UNOS CENTAVOS DIARIOS

Departamento privado. Salón de espera. Teléfono. Telefonista. Inserción en la Guía con su nombre etc. No pierda tiempo. Cuba 209. Empedrado y O-Reilly.

DEPARTAMENTOS OFICINA

Desde $10 y $12, en Muralla 474 antes 98 esquina Bernaza. Informes elevador y A-9934. Sr. Rois.

83 DEPARTAMENTOS

SE ALQUILA UN DEPARTAMENTO de 2 habitaciones y baño anexo en Obispo 458 entre Aguacate y Villegas a dos cuadras del Parque Central. Precio $14.00. Informan en la misma.

HOTEL O-REILLY A-6696. DEPARtamentos amplios, balcón la calle; también habitaciones gran rebaja para familias estables. También para viajeros. Pueden pagar semanal, quincenal. O-Reilly 258 entre Cuba y Aguiar

DEPARTAMENTOS PARA FAMILIAS

En Industria 261, entre Neptuno y Virtudes, Edf. «Yara» se alquila un hermoso departamento. Véalo pues se alquilan en seguida. Informes Molina, Telf. M-9659.

PRADO 505, ALTOS DE PAYRET, ENtrada por la sombrerería, un departamento con vista al Capitolio y otro al Parque Central. No falta el agua. Se piden referencias.

ALQUILO A FAMILIA QUE NO SEA más de tres personas mayores departamento de sala y habitación, con servicio completo privado con su patiecito todo azuleado; no hay nada igual en higiene, fresco y buen gusto. Hospital 611 entre San José y Va-

ALQUILO A FAMILIAS SIN NIÑOS tres hermosos departamentos de sala; y habitación; con vista calle; uno en cada una de las casas siguientes: Monte 12 esquina Zulueta, Habana 461 esquina Lamparilla y Animas 707 entre Essobar y Gervasio, son casas de orden. buen aspecto.

LAGUNAS 59 ENTRE SAN NICOLAS y Manrique. Departamento azotea 2 habitaciones, baño, cocina, agua por motor, entrada independiente desde la calle. $20. Informan en frente.

EN OBISPO 316 ESQUINA HABANA se alquilan baratos hermoso y fresco departamento y habitación luz toda la noche. Informan en los bajos café.

ALQUILO DEPARTAMENTO DE SAla y habitación 2o. piso; vista a la calle e independiente. Manrique 153, altos, entrada por Animas.

SE ALQUILA DEPARTAMENTO VISta a la calle, propio para oficina Neptuno Nro. 309 2o piso entre Aguila y Galiano, $12.00

ALQUILO DEPARTAMENTO DE 2 habitaciones grandes; balcón a la calle casa particular; personas morales San Juan de Dios 58 altos (antes 6) entre Compostela y Habana.

SE ALQUILAN DEPARTAMENTOS en la planta baja de este edificio por Obrapía 158 para familia, profesionales o comercio con servicios sanitarios completos, independiente. Informan en la misma.

PARA GABINETE PROFESIONAL

En punto céntrico familia honorable, alquila un departamento, compuesto de sala; recibido ry habitación con lujoso baño. Informes Telf. U-6110.

NEPTUNO 162 ALTOS, FRENTE AL cine «Encanto». Habitaciones y Departamentos dos habitaciones; balcón calle; servicio privado. Referencias; moralidad indispensables. Buena presentación. Casa tranquila; hay teléfono.

84 HABITACIONES

PRADO 111 ALTOS GENIO REFUGIO hermosísima fresca habitación; lavabo agua corriente, teléfono muebles si desean, buen baño, agua fría caliente; solamente a persona de extricta moralidad, sin niños.

HOTEL RADIO: ESPLENDIDAS HAbitaciones con baños intercalados; precios sin competenciaj ro días desde 50 cts.; por meses hacemos rebajas. Amistad 163, entre Neptuno y Virtudes.

ALQUILO HABITACION AMUEBLAda y fresca, independiente con limpieza a matrimonio si nniños o personas solas. Campanario 412 casi esquina a San Rafael; 3er. piso. M-1271.

MATRIMONIO SOLO CEDERIA MUY confortable habitación a lady, dos compañeros o señorita libre empleada. Ambiente de hotel. No precio por Teléfono U-1196.

REINA No. 452 ESQ. A GERVASIO. Casa de familia alquila una habitación con balcón a la calle.

SE ALQUILAN 2 HABITACIONES juntas o separadas en casa de familia. se piden y dan referencias, Aguila 506; 2do. piso derecha.

MAGNIFICA HABITACION EN CONcordia 53, altos, casi esquina a Aguila, propia para hombres solos o matrimonio sin niños. Pocos inquilinos. Módico alquiler. Verla hoy mismo.

SE ALQUILA UNA HERMOSA HAbitación con balcón a la calle, casa de moralidad. Galiano 108 esq. Lagunas, altos.

FAMILIA HONORABLE ALQUILO una habitación con todo servicio y balcón a la calle en Neptuno 257 primer piso entre Amistad y Aguila. Telf. M-3527.

SE ALQUILA HABITACION A SEñora o matrimonio sin niños. Primer piso. Virtudes 614.

ALQUILO UNA HABITACION GRAN de casa de buen aspecto no falta agua; 10 de Octubre 554 altos, teléfono I-3552

ALQUILO 2 HERMOSAS HABITAciones con vista a la calle; con todo servicio; agua caliente y teléfono. Morro 9 altos, entre Cárcel y Genios.

SE ALQUILAN DOS HABITACIONES altos del café Mar y Tierra, Belascoaín y Lagunas.

FAMILIA DE TRES, CEDE A SRA. o Srita. sola, habitación con lavabo, agua caliente y teléfono. 11 y J. Vedado. Referencias. F-4283.

NEPTUNO 162, ALTOS, FRENTE AL cine «Encanto». Habitaciones, Departamento dos habitaciones, balcón calle, servicio privado, amuebladas espléndida sasa propia exposición, profesional oficina. Cambiamos referencias moralidad.

A UNA CUADRA DE LA UNIVERSIdad, casa particular honorable. Se admiten estudiantes, amplias habitaciones y abundante comida. Se exigen referencias. San Lázaro 1206, altos. entre M. y N.

EN CASA FAMILIA HONORABLE, se alquilan dos cuartos pequeños conservicios y entrada independiente. A una o dos personas sin animales. Santos Suiárez 318

SE ALQUILA UNA HABITACION amueblada a hombre o señora sola en casa de familia respetable único inquilino, se dan y piden referencias. en Industria No. 274 altos, casi esquina a Neptuno.

LEALTAD 617 ALTOS, PROXIMO Reina; se alquila espléndida sala propia oficina o profesional; también dos habitaciones. Informan en los altos.

ALQUILERES

84 HABITACIONES

NEPTUNO 1007 ENTRE HOSPITAL y Espada, magnífica habitación, muy amplia 5x4 20 mts. con pasillo al frente y luz eléctrica. Puede verse a todas horas. Puede verse a toras. Informa la encargada.

EN CASA PARTICULAR SE ALQUIla una habitación con o sin muebles agua caliente y fría en Oficios 258 altos. Telf. A-8022.

CUARTOS CON BAÑO PRIVADO completo, agua abundante, luz; derecho a balcón y sala; se alquilan por 12 pesos. Véalos en Monte 1119, altos casi esquina Tejas, edificio moderno

NEPTUNO 307 ALTOS ENTRE AGUIla y Galiano, casa de moralidad se alquila una habitación a matrimonio solo, señora o caballero que sean decentes. (No falta agua).

SE ALQUILA EN LA AZOTEA DE Lamparilla y Aguacate dos habitaciones, independiente con balcón servicio y cocina. La llave en la misma de 1 a 5. Precio $20.00 y en la misma se vende un juego de cuarto y otro de sala.

ALQUILO AMISTAD 363. 1er. PISO habitación grande con lavamanos con o sin muebles, absoluta moralidad, hay teléfono y agua caliente.

MURALLA 55 ALTOS ANTIGUO 313 moderno entre Habana y Compostela. Alquilo espléndida habitación con lavabo balcón a la calle; buen baño; agua caliente; luz; teléfono; casa moralidad.

BUENAS HABITACIONES CON TOdos sus servicios completos, se alquilan en casa de moderna construcción, San Rafael 313 altos, entre Galiano y San Nicolás.

COMPOSTELA 508

Entre Muralla y Teniente Rey, al lado de San Juan Bosco, amplios departamentos y habitaciones de $9 a $18. Referencias.

EN LA HABANA, CASA DE FAMIlia, alquila una magnífica habitación, también apartamento azotea entrada independiente. M-7012.

EN OBISPO 415 ENTRADA POR Aguacate. altos de la sombrerería, se alquila una habitación con vista a la calle, agua caliente desayuno; almuerzo y comida a familia de moralidad.

SE ALQUILAN HABITACIONES apropiadas para hombres; desde cuatro pesos en adelante; muebles y buena comida por abono y a la carta si la desean. Precios módicos: O-Reilly 209.

FAMILIA HONORABLE, ALQUILA fresca y ventilada habitación balcón a la calle, agua abundante fría y caliente. Con toda asistencia o sin ella. San Lázaro 672 2do. piso derecha entre Gervasio y Belascoaín.

COMPOSTELA 570 ALTOS ENTRE Sol y Muralla alquilo espléndida habitación con o sin muebles; comida excelente agua caliente; teléfono; casa de moralidad. Precios módicos.

NEPTUNO Y SAN NICOLAS, ALTOS Peletería Trianón, se alquila un cuarto pequeño con servicios y luz. Para hombre solo. Referencia. Informes primer piso.

LUZ 209, HERMOSA HABITACION interior con agua siempre, casa de familia decente.

EN CASA DE ORDEN SE ALQUILA dos habitaciones modernas con baño; luz y teléfono en Neptuno 866 entre Oquendo y Soledad 2o. piso izquierda. Se dan baratas $15. las dos.

ALQUILO: MONTE 5, AL LADO DE la Compañía Cubana Electricidad, apartamentos vista calle, baño privado, pintados con exquisito gusto; habitaciones lavabo, balcón, amplias, bien pintadas. Casa de orden, con o sin comida. Abundante agua fría y caliente. Telf. A5-0401.

SE ALQUILAN CON TODOS LOS servicios a precios económicos, dos espléndidas habitaciones en la calle L. No. 304, entre 19 y 21. Teléfono F1-6151. Vedado.

HABITACION AMUEBLADA SE ALquila casa comida para persona sola. Calle 23 esquina A No. 809. F-5798.

VILLEGAS 113 y MODERNO 441. SEgundo piso: Alquilo una amplia y hermosa habitación con vista la calle a matrimonio solo. Casa de moralidad.

SE ALQUILA HABITACION A UNA o dos personas mayores sin niños. Animas número 769 (altos), entre Gervasio y Belascoaín.

HABITACION VENTILADA EN LA Calle Zanja 58, segundo piso alto, entre Galiano y Rayo; lavabo y agua corriente. Teléfono M-4339.

VEDADO: CALLE 11 No. 459, ALTOS entre E y F. se alquila una habitación fesca.

ALQUILO HABITACION AMUEBLAda, fresca, independiente con limpieza; matrimonio sin niños o persona solas. tiene lavabo, 3er piso. Campanario 412 casi esquina a San Rafael. Teléfono M-1271.

SE ALQUILA UNA HABITACION A hombres solos; altos de La Catalana. O-Reilly 312.

EN LEALTAD 154, ALTOS, SE ALquila una espléndida y ventilada habitación en casa de familia de estricta moral, con y sin servicios.

VEDADO: 17 No. 656 ENTRE A y B, en casa de familia honorable se alquila con asistencia una ventilada y hermosa habitación, propia para matrimonio o señoras solas. Hay teléfono.

TROCADERO, 307, ALTOS: CASA familia decente, habitación con lavabo, balcón, agua caliente y fría abundante. tranvías y ómnibus ambas esquinas; luz, llavín, teléfono.

SE ALQUILAN HERMOSAS Y FREScas habitaciones; planta baja, agua corriente en todas, patio para jardín. San Miguel 536.

EN CASA PARTICULAR, CERCA del Parque Central se alquila una habitación a hombre solo. Hay teléfono. San Juan de Dios No. 211; 2do. piso, alto. Favor no molestar en el primer piso.

OBISPO 364, MODERNO ENTRE HAbana y Compostela, se alquila una habitación con balcón, toda asistencia, tiene lavabo agua corriente, amueblada. Precio razonable.

SE ALQUILA EN COMPOSTELA No. 457, entre Teniente Rey y Amargura, espaciosos y frescos apartamentos y habitaciones acabados de pintar. llaves e informes en la misma. Propietario: Aguiar No. 305. Edificio «Pedroso».

EN CASA PARTICULAR SE ALQUIla la habitación propia para matrimonio, en la misma una chica para hombre o señora sola. casa moralidad. Compostela 314 (moderno) entre Obispo y Obrapía.

SE ALQUILA HABITACION GRANde, Lavabo agua corriente, hombre solo, matrimonio; único inquilino. Campanario No. 306 (Bajos) entre Neptuno y San Miguel. Hay teléfono.

ALQUILO 2 HERMOSAS HABITAciones con vista a la calle; con comida; agu acaliente y Teléfono. Morro 9 altos entre Cárcel y Genios.

HABITACION, UNICA EN AZOTEA, con servicios independientes, agua abundante; comida exquisita; manteca chicharrón; aceite español Balcells; estricta moralidad. Admito socio habitación (baratísimo). Punto inmejorable. Galiano 412.

HUESPEDES: HABITACIONES VENtiladísimas lavabos agua corriente; baños calientes; moralidadé comida exquisita; manteca chicharrón; aceite español «Balcells». Admito socio habitación (baratísimo)). Punto: lo más céntrico. Galiano 412, principal.

EN APODACA 409 ENTRE AGUILA y Revillagigedo se alquila una habitación a hombres solos o matrimonio. Casa de moralidad.

AVISO

Luz 5, entre Oficios y San Pedro, se alquilan magníficas habitaciones y apartamentos con todos sus servicios: San Ignacio 406; Aguiar 261; Prado 521; Cuba 356; Empedrado 302, esquina a Aguiar; O-Reilly 161, entre San Ignacio y Mercaderes.

ALQUILERES

84 HABITACIONES

REINA 458, ALTOS. SE ALQUILAN habitaciones solamente a personas de moralidad.

CASA PARTICULAR ALQUILA ESprendida habitación matrimonio sin niños, persona sola, teléfono; agua caliente; exigen referencias. Industria No. 316 altos entre Neptuno y San Miguel.

SE ALQUILA HABITACION AMplia con agua corriente, también apartamento con balcón. Lealtad 212 altos a cuadra y 1|2 de Neptuno.

EN TENIENTE REY 366 EN EL SEgundo piso se alquila una hermosa habitación a caballeros o matrimonio sin niños.

SE ALQUILA UNA HERMOSA HAbitación muy fresca; tiene salida al balcón. Neptuno 257 2o piso entre Aguila y Amistad.

PRADO 561, SE ALQUILAN AMplias y frescas habitaciones frente al Capitolio. Agua abundante.

CASA FAMILIA MORALIDAD ALquilan dos amplios cuartos hombres o matrimonio sin niños con o sin comida. Cerca Universidad, agua caliente. Hospital 457 altos. entre Neptuno y San Miguel.

MARQUES GONZALEZ 303, ALTOS, esq. a San Rafael, Casa particular se alquila una amplia y ventilada habitación a matrimonio sin niños.

SE ALQUILAN 2 HABITACIONES en casa particular. Calle H y 13 No. 304. altos, Vedado.

REINA 12 3er. PISO. ALQUILO HAbitación con balcón; otra interior anexa al baño; abundancia de agua; teléfono y moralidad.

SAN LAZARO 1264 ANTES 504 LOma de Universidad. Alquido grandes y frescas habitaciones a personas de moralidad. Con mucha agua. Casa de orden.

ALQUILO HABITACION EN AZOtea del moderno edificio Condesa No. 156, esquina Lealtad, independiente y fresca, propia para hombre solo: llave en Tostadero. informan Cantina del Cine Reina.

SE ALQUILA EN CASA PARTICUlar grande y ventilada habitación agua caliente y fría a todas horas. Precio con muebles catorce pesos; sin muebles once pesos amistad 204 último piso. casi esq. a Neptuno.

SE ALQUILA HERMOSA HABITAción anexa al baño, único inquilino. Malecón No. 407 entre Manrique y Campanario. Teléfono M-6502.

MALECON 161 (ALTOS) ENTRE Crespo y Aguila, corta familia, alquila espléndidas habitaciones con o sin muebles; otra en la azotea con sus servicios. Se alquila también la cocina.

EN CRISTO 37 SEGUNDO PISO SE alquilan habitaciones amuebladas con comida desde $20. Vista a la calle.

HABITACION, AMISTAD 460 ALTOS entre Dragones y Barcelona junto al baño, grande, fresca; ventilada. Casa de familia con o sin comida.

COMPOSTELA 459 SEGUNDO ENtre Teniente Rey y Amargura, ventilada habitación hombres solos, matrimonio sin niños; pueden comer; esmerado servicio comida inmejorable.

AVISO

Hermosas habitaciones y Apartamentos con agua caliente y teléfono en la hermosa residencia de Consulado No. 254 altos.

SAN LAZARO 910 PRIMER PISO esquina Aramburo, habitación anexa baño, fresca, agua siempre. Teléfono matrimonio o estudiantes. Toda asistencia si desea; cerca Universidad. Cambio referencias.

ALQUILO UNA HABITACION EN casa de mucha moralidad, único inquilino, a matrimonio que trabaje en la calle o a hombres solos. Doy y tomo referencias San Rafael 457 bajos.

PRADO 111, ALTOS GENIOS Y REfugio. Habitación hermosísima con terraza al Prado; lujoso lavabo pie de agua caliente y fría; muebles si desean; teléfono; otra habitación interior: $12, casa familia.

ALQUILO VENTILADAS HABITAciones con todo servicio cerca Universidad para familias estables apartamentos regios a escoger apresúrese antes que se alquile todo, 19 No. 104 entre L y M. F-3872.

SE ALQUILA UNA CASA PARTICUlar hermosa habitación con buena comida; balcón; lavabo; teléfono; agua caliente, economía. Neptuno San Miguel, primer piso de La Filosofía.

CORRALES 159, ENTRE SOMERUElos y Cienfuegos, habitaciones altas, frescas. No falta agua; Factoría 109, altos y bajos; Villegas 420, entre Teniente Rey y Muralla, altos frescos; Aguila 860, bajos; Zanja 308, una alta, grande: fresca; con cocina y comedor, balcón al parque, frente Estación Policía.

REINA No. 153 ALTOS. CASA PARticular alquílase para profesional o comisionista, dos saloncitos hermosos y dos habitaciones azotea hombres solos y otra matrimonio todo servicio. Mucha agua. Se cambian referencias. Telf. A-9569.

SE ALQUILA UNA HERMOSA HAbitación con todo servicio, con balcón a la calle. Casa de absoluta moralidad. O-Reilly No. 465. Entrada por Villegas. (Hal teléfono.))

SE ALQUILA UNA HABITACION con su terraza para primero de mes a matrimonio sin niños. Cárdenas 60, 2do. piso casi esquina a Corrales. Teléfono A-6317.

NEPTUNO 357 2do. PISO ENTRE GAliano y San Nicolás familia alquila la espléndida habitación anexa baño balcón calle toda asistencia. Absoluta moralidad.

EDIFICIO «CUBA» SEIS PISOS.

Empedrado No. 42 antiguo. 360 moderno, entre Habana y Compostela. Se alquilan amplias y ventiladas habitaciones, muy baratas, elevador, lavabos, luz toda la noche. Orden y moralidad. Telf. M-5113.

OBRAPIA, 407. (ALTOS DE CASTEL Vizo). A precios módicos se ofrecen habitaciones ventiladas y confortables. Casa de absoluta moralidad, inmediata a todas las Secretarías.

VEDADO LINEA 901 ESQUINA 6, (casa con palmas) familia honorable, alquila hermosísima habitación, con magnífico baño propia 3 a 4 personas. Esquina brisa. Absoluta tranquilidad. Cambiamos referencias. Teléfonos F-5632 F-3569.

85 NAVES - LOCALES

PARA LECHERIA O CAFE ALQUIlo local preparado frente al Hospital de la Policía Nacional, Franco 14 esquina a Estrella. Informes en Estrella 704 altos.

LOCAL BAJO REINA Y CAMPANArio, antes Cetro de Oro, se alquila para cualquier clase de comercio. Magnífico solar. Cuatrocientos veinte metros cuadrados. Gran frente Reina. Informan allí.

SE ALQUILA UN HERMOSO LOCAL para panadería y otro para carnicería. Juntos o separados. En Avenida de Porvenir y Habana, frente a la Quinta Canaria. Informa: Ramón Tejeiro. Avenida de Porvenir letra A. Teléfono X-1805.

EN CONCHA ESQUINA A GUASAbacoa, se alquila un terreno propio para cualquier negocio; tiene chucho del ferrocarril. También se alquila un local alto. Informes: Taller Alfredo Gómez. Concha y Reforma, Luyanó. Teléfono X-1805.

SE ALQUILA LOCAL PROPIO PARA comercio en Compostela No. 307. Informan 9 a 11 y de 2 a 5.

500 METROS, $40.00. ALQUILO AMplio local frente a San Ambrosio. Revillagigedo 408. Librería Albela. Belascoaín y San Rafael U-5783.

ALQUILERES

85 NAVES - LOCALES

SANTA ANA 160 ENTRE VILLANUEva y Luco, local grande techado; mucho patio; además cinco cuartos; vivienda familia; propio industria pequeña o guardar vehículos y para quien desee comodidad vivir próximo su negocio. Puede verse Informes: X-1150

ALQUILO LOCAL PARA CARNICEría. San Nicolás 101, esquina a Lagunas y vendo depósito de leche, gran local; alquiler $17.00 alquilo esquina para comercio con comodidad para familia, alquiler $10.00. Parque y Esperanza, Cerro Telf. M-4632

SE ALQUILA UN AMPLIO LOCAL en la planta baja del edificio «La Metropolitana», por San Juan de Dios con puerta de entrada y dos amplias ventanas de hierro. Informan en la Administración del Edificio, teléfono M-1442

EN LA INMEJORABLE ESQUINA de Chacón y Aguacate se alquila local independiente precio módico para oficina taller o industria chica Informan la vidriera «La Gatita de Angora».

LOCAL: ALQUILO SALON CON DOS puertas, anaqueles y vidrieras, poco alquiler, punto comercial. Galiano 206 entre Virtudes y Concordia. Venga pronto. Informes la misma.

GERVASIO Y NEPTUNO POR GERvasio Nro. 305 se alquila un local donde estaba la sastrería para barbería u otra industria en 16 pesos.

SE ALQUILA PARTE DE UN LOCAL en lo más céntrico de la Habana. Informes en el mismo de 8 a 12 y de 2 a 6. Neptuno 312 entre Aguila y Galiano.

PROPIO PARA UNA GRAN INDUStria se alquila en Guanabacoa una manzana de terreno con dos casitas y amplias naves y abundante agua. Informan todos los días de 1 a 5 p.m. en la calle Roloff Nro. 50, (antes Samaritana).

EDIFICIO PROVIDENCIA

Carlos III 614 esq. a Oquendo. Se alquila un amplio, cómodo y ventilado local con vista a Carlos III. Véalo. Informes González M-9659.

SE ALQUILA UN LOCAL NUEVO propio para establecimiento en San Rafael No. 807. Inferman en el mismo.

SE ALQUILAN DOS NAVES DE 50 por 15 en Estévez No. 69. Informan en la misma.

NAVE, SE ALQUILA PARA GARAge depósito o cosa análoga. Espada y Jovellar. Informan al lado Melchor.

SE ALQUILA AMPLIO LOCAL EN esquina bajos con vivienda; propio para almacén, zapatería, cajonería o cosa análoga, lo más céntrico. Zulueta y Corrales. Informan al lado Hotel Venus, Habana.

PARA TALLER, FABRICA DE MOsaicos, medias u otra industria e depósito, Nave con patio y tanques, superficie 215 metros, Buena barriada para personal. Goss 63 entre Estrada Palma y Luis Estévez. Muy barata. $20.00. Informes: Mendoza y Compañía. Obispo 305.

SE ALQUILA: SAN IGNACIO NUmero 314, entre Amargura y Teniente Rey, espaciosa casa popia para almacén u otro uso. Informes: Dr. F. Taquechel, Obispo 27. Telf. A-2140.

EMPEDRADO 354 ESQ. HABANA

Moderno local propio para lechería, lunch, bodega u otro comercio $50.00. Llave en 356 Telf. F-4885.

SE ALQUILA CALZADA DE JESUS del Monte Nos. 516 y 518. Hermoso local para Industria o Comercio. Mide aproximadamente 30 metros de fondo por 11 de frente. La llave en la Panadería. Informan F-3649.

SE ALQUILA ESPLENDIDO LOCAL propio gabinete dental. Desagüe 110 primer piso derecha, próximo a Belascoaín.

500 METROS, $40.00. ALQUILO AMplio local frente a San Ambrosio. Revillagigedo 408. Librería Albela. Belascoaín y San Rafael. U-5783.

BERNAZA 116 ENTRE LAMPARIlla y Obrapía, se alquila local propio pequeño comercio o taller, se da barato. Informan en el mismo.

¡GANGA! SE ALQUILA LOCAL grande, propio para comercio o industria, punto comerciadl; Lamparilla 356; entre Villegas y Aguacate; Informan bodega Lamparilla y Villegas. Telf. M-5172.

EN INFANTA 204 (6 ANTIGUO) SE alquila un gran local con dos puertas vidriaras, para comercio o exhibiciones. Contrato por año. Informan Infanta y San Jacinto, Buen Retiro. Teléfono FO-9109.

COMERCIANTES: EN REINA 458, frente al Corazón de Jesús, entre Gervasio y Belascoaín, se alquila el gran zaguán, punto ideal para producto llamativo; también una gran cocina con horno.

COMERCIANTES: EN LUISA QUIjano y Carmen, se alquila para comercio la espaciosa esquina con portal y columnas, gran barriada; llaves casa lado. Informan: M-1139.

NEPTUNO 162. ALTOS, FRENTE AL Cine :Encanto». Se alquila espléndida elegante sala; balcón calle; propia para exposición; consulta, profesionalá comisionista; fotógrafo; academia taller modisturas.

MONSERRATE 477 SE ALQUILA UN espléndido local 20x10 metros, para establecimiento, un piso alto; tres cuartos; sala; comedor y servicios. Informes La Equidad, Neptuno 156. Telf. A-9531.

ALQUILO LOCAL BELASCOAIN

857 mil metros: dos esquinas, fabricación azotea gran puntal excelente luz y ventilación. Informa La Vinatera, Arbol Seco y Peñalver.

HABANA 617 ENTRE TENIENTE Rey y Muralla, magnífico local, propio para buen establecimiento, oficina, industria etc. con buen frente; amplio, claro, moderno. Informes: tl teléfono FO-3163.

87 HABANA

ALQUILO CASAS MODERNAS AGUIla 121 primer piso y 119 bajos y 2o alto, entre Trocadero y Colón tres habitaciones; salas; saletas; comedores; cocinas y baños modernos: $35 y $30 respectivamente. Informan teléfono F-3739

JOVELLAR 109 MODERNO o 47 ANtigua se alquilan los bajos modernos, con sala, recibidor, tres habitaciones, comedor al fondo, baño intercalado moderno, cuartoy servicio de criados, se pueden ver de 2 a 5 p.m. Informes al Teléfono M-1750.

SE ALQUILA LA CASA SAN MIguel 311 entre San Nicolás y Manrique: Sala, tres habitaciones, comedor, cocina, baño; precio: $38.00. Informan Teléfono F-3776. La llave en el segundo piso.

PARA CASA DE HUESPEDES: REIna y Campanario. Edificio Cetro de Oro, todo actualmente desalquilado; puede verse a todas horas. Informan local bajo; también se alquila éste.

BAJOS PERSEVERANCIA 210 ENtre Virtudes y Concordia: Sala, comedor, dos habitaciones. $35. Llaves en frente No. 207. Informan F, No. 410 esquina 19, Vedado.

ALVAREZ Y ROJAS, SE ALQUILAN las más modernas y cómodas casas independientes, Belascoaín y Clavel a una cuadra Cuatro Caminos. Lujoso baño color, agua abundante, tres dormitorios, comedor Renacimiento. Véala a todas horas.

JOVELLAR 56, ENTRE ARAMBURO y Hospital, espléndidos altos: Sala, saleta, tres grandes habitaciones, baño intercalado completo, comedor, cocina, cuarto y servicio criados. Informan la misma.

GERVASIO 210 ENTRE CONCORDIA y Virtudes, altos modernos, nuevos; sala, recibidor, 3|4, baño intercalado, comedor aal fondo, cocina, cuarto servicio criados. Informan en el mismo.

ALQUILERES

87 HABANA

EN LA ESQUINA DE TEJAS

Altos del Café Antigua de Tejas. se alquila la casa con cuatro habitaciones; sala; comedor; dos baños intercalados; servicio de criados y su cuartos; acabada de pintar; precio económico. Informes en los bajos Telf. M-5176. y M-1532.

ALQUILO: ALAMBIQUE No. 12, ALtos: Sala, comedor, 3 habitaciones, baño intercalado, cocina. Informan: Teléfono M-1420.

ESCOBAR 168: ALQUILASE BAJOS modernos entre Virtudes y Animas; acera de sombra: Sala, saleta, dos habitaciones, servicios. Informes en la misma.

SE ALQUILAN

CALZADA 68, ALTOS (MODERNO 502) Vedado, cómoda y ventilada esquina a Baños, solamente $65.00.

CAMPANARIO 612 y 614, APARTAmentos muy buenos de dos y tres habitaciones. Económicos. Vea al encargado.

10 DE OCTUBRE 66-68, PRIMER PIso, moderno, muy espacioso y barato; véalo. También tenemos apartamentos por solo $14.00. Informes el encargado.

GERVASIO 69-61 y 63. MUY BUEnos departamentos desde $18.00. Pregunte por el encargado.

MALECON 675. PRIMER PISO: SAla, comedor, cinco habitaciones, buen baño y cocina. Lo mejor de la Habana, solamente $42.00.

CALLE K No. 152, ESQ. A 11, VEDAdo. Chalet propio para familia extensa, cuatro amplias habitaciones, dos baños, sala, saleta, comedor, cocina, servicios de criado, garage. $85.00.

MONTORO 109, MODERNO CHALET de dos plantas: jardín, dos terrazas, sala, cuatro habitaciones, comedor, cocina, pantry, dos baños uno de lujo, garage. Una ganga $60.00.

PIÑERA 464, CERRO, LOCAL MUY propio para un comercio y además una ganga, se da por solo $16.00.

MELONES No. 714(antes Cueto) CAsi esq. a Calzada de Luyanó: sala, portal, dos habitaciones, comedor, baño y cocina, se está reparando toda. Ultimo precio $25.00.

Para informes:
THE NATIONAL CITY BANK OF NEW YORK
Departamento de Administración de Bienes. Teléfono A-9897

ALQUILO BAJOS SAN RAMON, 306, esquina a 10 de Octubre: Sala, comedor, tres habitaciones y demás servicios. Precio $25.00. Informan 10 de Octubre No. 354. Teléfono I-5422.

SAN LAZARO Y GERVASIO. ALTOS Sala, comedor, tres habitaciones, baño intercalado moderno y servicio de criados. Llace en la bondega. Inma: Celestino Cacheiro. A-7780.

SE ALQUILA $23.00. PRECIOSO Y moderno, alto en Universidad 307, a dos cuadras de Infanta: Sala, comedor, tres cuartos, cocina y baño. Informan en la bodega.

AVE. MENOCAL 457 CASI ESQUINA S. Rafael. Hermosos y frescos altos con sala, recibidor; cuatro cuartos; baño intercalado; comedorá cocina y servicio criados. Llaves: encargado. Informes: F-5119.

SE ALQUILAN LOS ALTOS DE Lealtad No. 155 con sala; saleta; tres cuartos, cocina, cuarto de baño y cuarto de criados y servicio. Informan: Ayestarán No. 619. Teléfono I-5594.

SAN LAZARO No. 170 CASI ESQUIna a Aguila. Moderno primer piso: Sala, comedor, tres cuartos, baño intercalado y servicio de criados. Informan en la misma el portero. Teléfono M-5996.

LAGUNAS 59 ENTRE SAN NICOLAS y Manrique: Sala, comedor, 2 habitaciones. Informan efrente en el 62.

EN CASA PARTICULAR SE ALQUIla habitación propia para matrimonio, en la misma una chica para hombre o señora sola; casa moralidad. Compostela 314 (moderno) entre Obispo y Obrapía.

SE ALQUILA MALECON 653 2o PIso casi esquina Gervasio. Sala, comedor, 3 cuartos, cocina y baño. Muy fresca, $35 y dos meses en fondo. Puede verse de 2 a 5 p.m.

SE ALQUILA UNA HERMOSA CASA situada en Concordia 963 entre Infanta y Basarrate, cerca Universidad con jardín; portal; sala; saleta; seis cuartos; lujoso comedor; patio y garage; baño intercalado. Informes teléfono F-4415

NEPTUNO 309, ENTRE AGUILA Y Galiano, primer piso con sala, recibidor, cinco cuartos, dos baños, comedor cocina y servicios de criados. Informan Teléfono F-2410.

MARQUES GONZALEZ 104 CASI ESquina a Virtudes; altos y bajos con sala; cuatro y tres cuartos; comedor cocina baño y demás servicios. Informan: teléfono F-2410.

SE ALQUILAN MODERNAS CASAS acabadas de fabricar en Pozos Dulces número tres. Informes: teléfono I-6901

SE ALQUILA EN ARAMBURO Y Jovellar Nro. 54 casa moderna altos con mucha agua. Informan Telf. F-3196

VILLEGAS 433, PRIMER PISO ENtre Muralla y Teniente Rey, sala; recibidor; comedor; 5 habitaciones; comedor. Informes en la misma.

PROXIMA A DESOCUPARSE LA CAsa Salud 55[illegible] compuesta de sala; saleta; 5 grandes habitaciones; gran patio y para más informes: Suárez 258. altos.

SE ALQUILA COMPOSTELA 604, moderno, altos entre Sol y Luz, moderno compuesto sala, saleta, 2 grandes habitaciones; baño; comedor; cocina; patio y servicio criados $34. Llave en el café al frente. M-6562.

MONSERRATE ESQUINA A PROgreso. Se alquila el sexto piso. Recibidorá sala; comedor; dos cuartos con closets; baño intercalado lujoso. Servicios de criados. Informa el Conserje.

SE ALQUILA: LA PLANTA BAJA de San Nicolás número 663, entre Reina y Estrella. Sala; comedor; dos cuartos (con closets), baño intercalado; servicios de criados; cocina de gas. Informes Telfs. M-2186 y M-1394.

GERVASIO ESQUINA A ESTRELLA preciosos bajos compuestos de sala; 4 amplias habitaciones; baño intercalado; patio; servicios servidumbre etc. Precio inigualado. Informes en la misma F-3228.

PRECIO UNICO $28.00. ALQUILO bajos: Concepción de la Valla No. 74 entre Campanario y Lealtad. Sala. Comedor: 3 habitaciones; cocina; baño y patio. Informes Leyte-Vidal M-2222.

OQUENDO 851 ESQUINA PEÑALVER altos lujosos; sala; comedor; dos grandes cuartos; baño intercalado; cocina; mucha agua; esquina fresca. Llave en los bajos. F-6316.

O-REILLY No. 468, ESQ. A VILLEgas. Se alquila el primer piso por Villegas. Informan Telf. I-3181.

CONSULADO 36 ESQ. GENIOS A 1 cuadra Paseo del Prado y otra del Malecón. Por su frente tiene tranvías y ómnibus. Alquilamos 2 pisos altos: recibidor; sala; comedor; 2 cuartos con sus closets; gran baño intercalado; cocina y servicios criados. Entrada independiente para proveedores. Informes misma.

ALQUILO AGUILA POR ESTRElla No. 55. gran casa nueva amplia fresca. Sala; saleta; comedor; cuatro habitaciones; baño intercalado; otras modidades, Informa Cuevas F-5993. Véala 3 a 5.

CONSULADO 9, CASI ESQUINA A Prado. Se alquila excelente y moderno piso alto con todo confort. Recibidor; sala; hall; comedor; dos cuartos; baño intercalado completo; cuarto y servicios de criados. Hay elevador. Informa en la misma el Conserje.

ALQUILERES

87 HABANA

SE ALQUILO UN PISO ALTO EN el edificio de Concordia 151, esquina a San Nicolás; compuesto de sala, recibidor, tres habitaciones, salón de comer, baño intercalado, cocina y cuarto para criados con sus servicios sanitarios. Hay elevador y tubo para la basura. Puede verse a todas horas. Informa: Fernando Rodríguez. Telf. M-1804.

ALQUILO 2do. PISO CERRADA DEL Paseo No. 13 entre Zanja y Salud, Sala; saleta; comedor; tres cuartos; baño completo; cuarto y servicio criado; agua siempre. Llavines e informes en el mismo.

ENSANCHE HABANA. BRUZON 115 entre Luaces y Montoro. Altos modernos, sala; tres dormitorios; baño intercalado; comedor; cocina; pantry; cuarto y servicio criados. $30. Informa Encargado y Telf. F-4813.

SAN LAZARO 320 Y MALECON 315 entre San Nicolás y Galiano. Espléndidos pisos completos altos y bajos, ventanas al exterior en todos los locales; baños colores; agua fría y caliente; nunca falta. Acabados de reconstruir dos. tres y cuatro cuartos grandes. Encargado 2do. piso por Malecón. Informes M-2863.

SAN MIGUEL 1006 ENTRE INFANta y San Francisco altos y bajos independientes Wcerca Universidad, Iglesia Carmelitas; Cines; 4 cuartos; sala; comedor; cocina; patios; baños intercalado y criados. Agua siempre. Informan misma y carbonería $45 cada una F-7532.

ALQUILO CONCORDIA 413. 2o. ENtre Gervasio y Escobar; sala; recibidor; comedor fondo; 3 habitaciones; baño intercalado; cuarto servicio criados. $38.00. Moderna, fresca. Llaves e informes Mueblería La Moda. M-6144

VIRTUDES 565 ESQUINA A ESCObar, Edificio Menéndez, 2o. piso, moderno; sala; comedor; 3 habitaciones; baño intercalado moderno. Cuarto y servicio criados. Informan en el mismo.

$40.0 MALECON 205. PLANTA BAJA sala, comedor; tres habitaciones; baño completo; cocina; patio; cuarto de criados. Lave e informes en la misma.

AVE. MENOCAL 457 CASI ESQUIna S. Rafael. Hermosos y frescos altos con sala; recibidor; cuatro cuartos, baño intercalado; comedor. Llaves: encargado. Informes F-5119.

AMARGURA 258 ENTRE HABANA Y COMPOSTELA

Primera y segunda planta en edificio moderno, acabado de pintar y decorar. Ideal para matrimonio de gusto o corta familia sin niños. Sala, recibidor, dos amplias habitaciones; baño intercalado con abundante agua, comedor al fondo y servidumbre independiente. $45-00. Indispensable ref erencias. Informes teléfono M-9324

SUBIRANA 270, BAJOS, ENTRE DESagüe y Benjumeda; sala; saleta; 3 cuartos; baño intercalado completo; cocina de gas; patio; traspatio y servicio de criados Informan teléfono U-1910

O-REILLY 40 ESQ. A AGUIAR SE alquilan pisos independientes para oficinas a $60.

ALQUILO, BAJOS. COMPUESTOS DE sala; comedor;/ 5 habitaciones; cocina; baño intercalado; patio y traspatio; casa moderna. Gloria 564, entre Indio y San Nicolás. Informan Gloria 520 esq. Indio A-6827. Avelino.

SE ALQUILAN LOS ALTOS DE ESquina Neptuno No. 1174 y Basarrate a una cuadra de la Universidad 4|4; la llave en la carnicería. Informes por el Telf. FO-2522.

SE ALQUILAN LOS BAJOS DE COMpostela 923 entre Velasco y Desamparados; salaá saleta; 4 cuartos; cocina y servicios; se puede ver de 3 a 5 p.m. en la misma su dueño en Villegas 471 a todas horas.

SE ALQUILA NUEVA DEL PILAR 57 bajos. Sala; comedor; 5 cuartos; baño intercalado y demás servicios. Informa E. Palma 160.

MODERNOS BAJOS. ANIMAS 722 ENtre Escobar y Gervasio; sala; comedor; tres habitaciones; baño completo; cuarto servicio criados. Informan M-7730 Agencia Beer F-5195

SE ALQUILA, CON DOS MESES EN fondo el Departamento de frente, derecha, del primer piso de Dragones No. 467 entre Lealtad y Campanario; compuesto de sala; comedor; dos cuartos; baño intercalado y servicios. Precio $34.00. Informes :Telf. A-7719. La llave en el almacén de Tabacos.

ALQUILO MODERNO SEGUNDO PIso Suárez 117, entre Apodaca y Gloria. Sala; recibidor; cinco cuartos; comedor; cocina; baño intercalado y de criados y azotea. Informan: Muralla 474.

EN $25.00 SE ALQUILA LA FRESca y ventilada casa calle Agustín Alvarez y Oquendo, a dos cuadras de Belascoaín y de la Secretaría de Justicia, con abundante agua, acabada de pintar, compuesta de sala, saleta corrida, tres habitaciones, cocina, patio y servicio. Llaves en el número 10. Informes: Agustín Alvarez, Jr. Edificio «Pedroso». Aguiar núm. 306 Teléfono A-7830.

SE LAZARO 671 PRIMER PISO

entre Gervasio y Belascoaín. Con sala; saleta; dos gabinetes, 4 habitaciones, baño intercalado, closets, gran comedor, cocina, cuarto y servicio criados. La llave en los bajos. Puede verse de 8 a 12 y 2 a 6.

ALQUILO POZOS DULCES 116 ENtre Desagüe y Bruzón; Terraza; sala; saleta; 3|4; baño intercalado; comedor; cocina; cuarto servicio criados. Informes en el 109. Telf. U-5692.

SE ALQUILAN. LOS BAJOS DE LA recién construída casa Trocadero No. 107 entre Consulado y Prado. Sala, recibidor tres grandes habitaciones, comedor, pantry, cocina, cuarto y servicio criados y baño intercalado completo. Llaves en la misma. Informes A-9539.

LOS BAJOS DE LA CASA POCITO

No. 257 esquina a Soledad. Con sala, comedor, tres cuartos baño, cocina y servicio criados. Llaves en la azotea. Precio $25.00.

ESTEVEZ 15. A MEDIA CUADRA Monte se alquila un bonito segundo piso moderno; comedor; cocina; agua impulsada. Abierto de 2 a 5.

SALUDABLE, ECONOMICA. ALQUIlo magnífica casa alta acabada de reconstruir: recibidor; sala; 3 gran des habitaciones; comedor amplia: baño moderno; cocina; terraza; lavadero etc. Infanta 1601 cerca de Tejas. Otra planta baja para establecimiento o pequeña Industria. I-3868. M-5015.

ALQUILO ALTOS DE SAN LAZARO 607 moderno entre Gervasio y Escobar con amplia sala, comedor; tres grandes habitaciones; baño completo; cuarto y servicio de criados. terraza al fondo. Informes 2o. piso.

AYESTARAN 629 SALA; SALETA; gabinete; cuatro cuartos; baño completo, cocina; cuarto y servicio criados. Informan en la misma.

SE ALQUILAN LOS BAJOS DE JOvellar 252. Sala; saleta; comedor; cinco habitaciones y servicios de criado. Llave en los altos.

ALQUILA MAZON No. 116. LUJOSA casa toda decorada; sala; hall; 4 habitaciones; 2 baños; patio sevillano; traspatio; comedor al fondo. La llave en la bodega. Informan M-7111.

ALQUILO MODERNOS PISOS SAN Lázaro 256 entre Galiano y Blanco, sala; saleta; 3 cuartos; baño intercalado; cuarto servicio criados. Alquilo Rastro 259 y 260. Informes allí.

ALQUILERES

87 HABANA

SE ALQUILAN LOS AMPLIOS Y VENtilados altos Habana 14. Informan A-7923.

SE ALQUILAN ALTOS SAN MIguel 107, entre Industria y Amistad, primero y segundo piso, con sala, comedor, tres habitaciones; baño intercalado; cocina gas; cuarto y servicio criados. Informan: Inquisidor 508. Telf. A-6483 y M-2222.

SE ALQUILA UN PISITO ALTO próximo a la Calzada del Monte y Mercado: Sala, 2 cuartos, cocina, servicios. Santa Rosa y San Jacinto. Llaves e informes en la bodega. $16.

ALQUILO LUCENA 363, ENTRE

San Rafael y San José piso alto sala, recibidor, 4 habitaciones, comedor al fondo, baño moderno intercalado, cuarto de criados, baño, y cocina. Ferretería Belascoaín esquina San Rafael U-5371.

JOVELLAR 54 ENTRE ARAMBURO y Hospital, espléndidos altos: Sala; saleta; tres grandes habitaciones; baño completo intercalado; comedor; cocina; cuarto y servicio criados. Informan la misma.

SUBIRANA 270 BAJOS ENTRE DESagüe y Benjumeda; sala; saleta; 3 cuartos; baño intercalado; cocina de gas; patio; traspatio y servicio de criados. Puede verse de 3 a 5. Teléfono U-1910.

FACTORIA 202 ALTO DERECHA ENtra por Misión. Sala; comedor; dos habitaciones bajos y una más azotea; baño; cocina: Llave bodega. Informan A-8633. Sánchez.

REVILLAGIGEDO 7, ALQUILO EStos amplios y bonitos altos: sala, recibidor, servicio intercalado, tres habitaciones y otra con servicios y baño en la azotea, cuarto y servicio de criada, está abierta de 9 a 11 y de 3 a 5 p. m.

ALQUILO SEGUNDO PISO ACERA brisa media cuadra Fraternidad, vista y ventilación excelente, tres cuartos, sala, comedor, cocina, baño intercalado y de criado. Someruelos 14 moderno.

VILLEGAS 103, BAJOS, ENTRE O-Reilly y San Juan de Dios, se alquila la casa con sala, comedor, cuarto, servicios y patio. Informan Tel. FO-3163

CASITAS MODERNAS A $22.00 Y $14.00

Alquilo 10 minutos Parque Central de una planta con agua abundante. Sala; comedor y 2 cuartos y con sala y cuarto. Calle Justicia esquina a Arango una cuadra Calzada de Concha. Informan bodega.

O-REILLY No. 468, ESQ. A VILLEgas. Se alquila el primer piso por Villegas. Informan Teléfono I-3181.

SAN LAZARO 457 ENTRE CAMPAnario y Perseverancia; primer piso; sala; recibidor; cuatro habitaciones; baño intercalado; comedor; cocina; cuarto; servicio criados. Para verla: 9 a 12.

ALQUILO EN EDIFICIO TROCADEro 255, esquina Amistad: sala; comedor, 2 habitaciones, baño intercalado, cocina, despense, lavadero. Informes en azotea. Telf. M-6453.

SAN LAZARO Y GERVASIO. ALTOS. Sala; comedor; tres habitaciones; baño intercalado moderno y servicio de criados. Llave en la bodega. Informa: Celestino Cacheiro A-7780.

ARAMBURO 458 ENTRE ZANJA Y Salud sala; comedor; 2 cuartos; baño intercalado y Sitios 128 entre San Nicolás y Manrique; 3 cuartos; modernas; bajos; siempre hay agua. Teléfono U-2381.

EN $25.00 SE ALQUILA LA ACCESOria Marqués González letra C, entre San José y San Rafael; acabada de pintar compuesta de sala; una habitación; dos patios; baño completo; calentador y cocina. Llaves en el puesto de frutas de San José y Marqués González. Informes: Agustín Alvarez Jr. Aguiar No. 305. Telf. A-7830.

SE ALQUILA MISION 507 ALTOS, entre Florida e Indio, sala; tres habitaciones; comedor; cocina; baño intercalado. Informan: Muralla 474. Departamento 107, entre Cristo y Bernaza.

SE ALQUILAN CASAS ALTAS Y BAjas, sala; comedor; dos cuartos; patio y servicios; San Joaquín y Universidad en $18. Informes en la misma.

SE ALQUILA PRINCIPE No. 13 ANtiguo casa sala; comedor; dos cuartos; servicio; agua abundante.

SE ALQUILA ACABADA DE FAbricar, San Miguel 1107, bajos, cerca la Universidad, con todas las comodidades modernas. Telf. M-7179. Sr. Castro.

SAN LAZARO NUMERO 170, CASI esquina a Aguila, moderno primer piso: sala, comedor, tres cuartos, baño intercalado, servicio de criados. Informan en la misma el portero. Telf. M-5996.

SE ALQUILAN: $23.00 PRECIOSOS y modernos altos: sala, comedor, 3 cuartos, cocina y baño, Universidad 41. a dos cuadras de Infanta. Informan en la bodega.

ALQUILO A UNA CUADRA DE LA Universidad, M. número 502, espacioso segundo piso, compuesto de 4 cuartos, dos baños y demás servicios. Precio: $38.00. Informan en el primer piso. Telf. A-9236.

88 VEDADO

$130.00 SEIS ENTRE 15 Y 17, SALA. saleta; comedor; nueve habitaciones; garage para dos máquinas; cuatro habitaciones y dos servicios para criados etc. Informes bufete de Arellano M-3936

HERMOSOS ALTOS EN LA CALLE 4 y 13 a una cuadra del Trianón; sala; comedor; dos cuartos; baño etc. Informan FO-2969

AMPLIOS LUJOSOS ALTOS CALLE 21 Nro. 57, esquina M, compuestos gran sala; saleta; hall; 5 cuartos. 2 baños; comedor; pantry; cocina, 2 cuartos servicios; portal; garage informes y llame bajos.

CALZADA No. 55

Se alquila segundo piso alto con sala; saleta; cuatro cuartos; baño intercalado; cuarto y servicio de criados en $50. También los bajos con seis cuartos; baño intercalado y garage para tres autos. J. Balcells y Cía. San Ignacio 315 A-2191. F-4500.

SE ALQUILAN LOS AMPLIOS Y ventilados altos de la casa calle E, o Baños No. 565, entre 23 y 25, Vedado. Se componen de sala, comedor, terraza, cinco habitaciones, baño, cocina y cuato y servicio para criados. Precio: Cuarenta y cinco pesos y dos meses en fondo. Informan: Calle 25 No. 664 entre E y F (al doblar de la esquina).

VEDADO: CALLE 6 ENTRE 23 y 25. Hermosos bajos, portal, sala, comedor, cuatro cuartos, baño intercalado y cuarto y baño de criados; precio rebajado: 45 pesos. Informes: FO-2454.

VEDADO. —SE ALQUILA UNA CAsa en la calle 17 Nro. 103 entre L y M jardín; portal; sala; recibidor; cuatro habitaciones; patio; comedor; baño completo; cocina; cuarto y servicio de criado entrada independiente para la servidumbre. Precio: $65. Informan en el teléfono M-6203| La llave en el Nro. 105

QUINTA 770 BAJOS ESQUINA 12, frente al Vedado Tennis. Portal, sala; 4 habitaciones; baño; comedor; cocina etc. Moderna 34. F-5592 ómnibus ruta 19 por la puerta.

SE ALQUILA UN ALTO CALLE I Nro 462 entre 21 y 23 con sala, tres habitaciones; baño intercalado; comedor y cocina; informes en la misma. Precio :$35.

21 No. 656 ALTOS, ENTRE A y B Vedado. Terraza, sala; recibidor; hall; 4 habitaciones; dos baños intercalados; comedor al fondo, pantry; cocina; cuarto y servicio criados. Llave en los bajos. Informes: 19 No. 507 entre D y E. F-5420.

ALQUILERES

88 VEDADO

FRESCO Y CLARO APARTAM… rodeado espacioso jardín. Sala, … bitación; cocina, baño: $14.00. A… tre 10 y 12 Almendares. Llave … tamento Nro. 8. Informes: F-305…

SE ALQUILA EN $20.00 UNA CA… compuesta de sala; comedor; dos … bitaciones; cocina y baño comp… en el Vedado. Calle 14 No. 363, … esquina a 23. Informan en la mi… o en Muralla No. 419. Telf. M-159…

CALLE ONCE No. 153 ENTRE K … moderna; dos plantas; cuatro c… tos; dos baños modernos; portal; … la; comedor; cocina gas; cuarto y … vicios criados Garage. Muy fresca. … formes. F-2124.

$40.00, ONCE No. 107 ALTOS, EN… L. y M. moderna; sala; saleta; … medor; cinco cuartos; baño compl… cuarto y servicio de criado. Infor… M-6801.

CALLE 10 No. 473 ESQUINA A … Vedado. Alquilo la planta baja, … puesta de sala; saleta; dos habita… nes; comedor; baño intercalado; … cina y baño de criados. Informan … la misma. Preguntar por Carlos; … cio: $30.00. Informes Agustín Alva… Jr. Aguiar 305. A-7830.

A CORTA FAMILIA DE MOR… dad alquilo casita interior mod… en 23 entre B y C Nro. 756 fondo … tica, todas comodidades; baño … pleto, agua abundante $18.00. V… de 3 a 6 p.m.

LINEA 1162 ESQUINA A 18 AP… tamento nuevo, fresco, sala; … dor; dos cuardtos grandes con … sets, baño intercalado; cocina; … Juan encargado. FO-3219.

MODERNA CALZADA ESQUINA … segundo piso sala; saleta; come… 3 habitaciones; baño intercal… cuarto y servicio criados, coc… llave la misma $40 Informes La … gante Galiano 306 M-9440.

SE ALQUILA LA CASA CALLE … 508 bajos entre 21 y 23 Vedado … puesta de sala; cuatro cuartos; … intercalado; comedor; hall; pa… cocina; portal; jardín; garage; … cuartos con sus servicios para … dos. Informan en el 510 bajos Tel… no F-3826.

BAJOS ELEGANTE CHALET 25 … No. 310 una cuadra de la Univ… dad; terrazas; sala; comedor; lu… 4|4; baño; pantry; cocina; patio; ga… ge; cuarto criados con servicios. A… to de 2 a 5 p. m.

21 Y 14 VEDADO. SE ALQUI… altos y bajos independientes … cación moderna; todas comodida… garage para el piso bajo. Omni… por la puerta.

HERMOSOS ALTOS, 17 NUMERO … sala, recibidor, cinco habitacio… dos baños intercalados, closet, co… dor, pantry, cocina, cuartos y … vicios criados, garage. Precio: $8… Telf. F-6712.

SIN ESTRENAR

Lujosos bajos, sala; comedor; … portal; 3 cuartos; 3 closets; co… moderna; baño de lujo. 25 entre … B. Vedado.

VEDADO- CALLE 21 No. 91…

Espléndidos y modernos altos, 3 … bitaciones; baño intercalado de … sala; comedor; cocina y garage. Inf… mes The National City Bank of N… York. A-9897.

SE ALQUILAN LOS BAJOS DE … ce 160 entre K y L Informan e… na K.

13 No. 105 ENTRE L y M (VEDA… jardín; portal; sala; saleta; … cuartos; comedor; baño completo; … vicio y cuarto de criados. $50.00. … forman: M-2181.

EN LINEA 854 ENTRE 4 y 6 CA… de moralidad, se alquila una hab… bación para dos personas con comi… demás servicios. Informan por telé… no F-6796. Precios reducidos.

SE ALQUILA UNA BUENA CA… de una sola planta, amueblada … 405, entre 17 y 19, de 2 en adelan…

CHALET PASEO Y 27. SALA; CO… dor; recibidor; 5|4; dos baños … lia; pantry; garage; 2|4 y serv… criados. Llaves en 27 No. 803. Inf… ma Ruz M-2943.

ALQUILO HERMOSOS ALTOS: … la ;living-room; comedor; 5 hab… ciones; 2 baños; pantry. Calle 17 … 553, entre C y D. Vedado. Llave … jos. Informan F-4584.

4, No. 160 CASI ESQ. LINEA, … derno piso alto acera brisa ab… dante agua, tres habitaciones, … sall, etc., habitación y servicios … dos, garage; precio módico. De 9 a … y de 3 a 5, para verse.

HERMOSOS ALTOS ALQUILO, C… lle 12 esq. 11, Vedado, sala; sal… comedor; tres habitaciones; baño; … cina. Informes: Bodega o por te… fono U-1640.

SE ALQUILA LA CASA AMUEB… da 17 No. 111, entre L y M, con p… tal; sala; hall; 4 cuartos y dos … criados; gran comedor; salón esp… y patio; garage. Informan en la m… ma.

CALLE K No. 111, ALTOS. SA… saleta, comedor, 5 cuartos, 2 ba… pantry, cocina, garage, cuarto y … vicio de criados. Llaves en la mis… de 8 a 12 y de 2 a 5. Informan e… Teléfono F-6330.

SE ALQUILAN ALTOS: SALA, C… medor, dos habitaciones, baño, … cina, hall y terraza. J No. 403 e… 19 y 21. Vedado.

VEDADO: ALQUILO 27 No. 857 … tre 2 y 4; jardín, portal, sala, … medor, tres cuartos, cuarto y serv… de criada. $42.00. Se alquila para … día primero; se puede ver. M-9… Méndez.

21 ENTRE G y F

Bajos nuevos, decorados, muy fr… cos; portal; sala; comedor; 3 ha… ciones; baño de primera; cuarto y … vicio de criados; pantry; con y … garage. Informes: bodega esquina … Telfs. M-2037 y F-4407.

VEDADO: SE ALQUILAN LOS … dernos y preciosos altos Calle L… esq. a M; 1er. piso, compuestos … vestíbulo, sala, recibidor, escrit… cuatro cuartos, baño moderno, co… dor, pantry, cocina, cuarto cria… servicio criados, escalera de serv… terraza corrida, gaage, cuarto c… y servicio; precio $80. Teléfono F-… La llave en la misma.

$130.00: SEIS No. 357 ENTRE 15 y … nueve cuartos, tres baños, ga… para dos máquinas, tres cuartos y … servicios para criados. Informes … fete Arellano. M-3936.

VEDADO 20 No. 110 CASI ESQU… 13: Alquilo frescos bajos, … cuartos dormitorios, garage y de… comodidades. Informan en la m… propietario 15 No. 351, esquina a …

ALQUILO BAJOS MODERNOS … 159 entre Calzada y Nueve, acab… de pintar, 5 habitaciones; 2 baños; … la; hall; comedor; pantry; cocina … cuartos y servicios criados y gara… Renta $80.00. Telf. F-7388.

TENGO PARA ALQUILAR CA… amuebladas en la Habana y repar… Compro, vendo, alquilo y permuto … cas urbanas y rústicas. Dinero … hipotecas. Lluria. Metropolitana … teléfono M-7078

89 CERRO - PALATINO

GANGA. ALQUILO HERMOSOS … tos de nueva construcción; … comedor; dos cuartos; servicios … dernos, agua abundante en 18 … Saravia y Zequeira, la bodega … man.

CHAPLE 725 ESQUINA A OSMA, … alquila una casa con portal, sa… comedor; 3 cuartos; cocina y … Informes Telf. A5-2911.

SE ALQUILA PIÑERA 160 CASI … quina a la Calzada del Cerro, … comedor; cuatro cuartos, cocina, … vicios; patio y escalera a la azo… Precio: $22. Informan :Calzada … Cerro Nro. 1575, Tintorería. Telé… A-9669

CASA EN 20 PESOS

Sala; comedor; tres cuartos; … na; fresca; abundante agua. … Prensa 251, altos, esquina a San … tóbal, una cuadra tranvías … rro. Llaves bodega esquina.

M.E.C.D. 2016

ALQUILERES

CERRO - PALATINO

SE ALQUILA LA CASA CHURRUCA No. 324. Cerro, dos cuadras de la Calzada; tiene tres habitaciones. Precio 18 pesos. Informan en el No. 322.

CONSEJERO ARANGO 113, ENTRE Calzada Cerro y Carballo; alquilo casa acabada pintar compuesta gran sala y saleta, tres habitaciones grandes, baño y servicio; agua abundante. Llave lado. Informan Teléfono U-2904.

CALZADA DE PALATINO No. 23. antiguo. No. 219 moderno; se alquilan unos altos por la calle Osma compuestos de sala; comedor; hall; cuatro habitaciones, baño y cocina. Precio $25.00. En la misma se alquila una casita por la calle Armonía en $8.00. Informes el encargado.

HABANA 617, ENTRE TENIENTE Rey y Muralla, magnífico local propio para buen establecimiento, oficina, industria, etc. con buen frente, amplio, claro, moderno. Informes Teléfono FO-3163.

CASA EN 21 PESOS
Sala; comedor; tres cuartos, moderno; fresca; abundante agua. Prensa 81, altos, esquina a San Cristóbal; cuadra tranvía del Cerro. Llaves bodega esquina.

CONSEJERO ARANGO 113, ENTRE Calzada del Cerro y Carballo; alquilo casa acabada de pintar compuesta gran sala y saleta; tres habitaciones grandes; baño y servicio. Agua abundante. Llave al lado. Informes: Telf. U-2904.

ALQUILO EN EDIFICIO TROCADERO 255, esquina Amistad: Sala, comedor, 2 habitaciones, baño intercalado, cocina, despensa, lavadero. Informes en azotea. Teléfono M-6453.

ZARAGOZA 112 BAJOS ENTRE MAnila y Peñón. Portal, sala; comedor; dos habitaciones; baño; cocina patio. Puede verse a todas horas. 25 pesos.

SE ALQUILA: SANTOVENIA 114, Cerro, entre Patria y Perseguidoras, dos habitaciones, baño intercalado, comedor, cocina, terraza al frente. Muy ventilados y cómodos. Llaves e informes: bodega de Patria y Santovenia: F-6009.

SE ALQUILA 16 PESOS MAMPOStería moderna; portal; sala; comedor; dos cuartos; servicio moderno. Calle Florencia 261 entre Parque y Bellavista (Cerro) Informan al lado [illegible]vala.

[illegible]ERO 1228 $45.00 ENTRE INFANta y C. del Padre, 4|4, moderna, fresca.

ESPLENDIDOS ALTOS. EN LO MEjor del Cerro. Calzada de Buenos Aires 116, entre Diana y Agua Dulce. Terraza; cinco cuartos; sala; saleta; azotea con lavadero cubierto, y demás servicios. Precio módico. Razón: Teléfono F-2282. Llaves en los bajos.

SE ALQUILAN LOS ALTOS DE LA casa Vista Hermosa y Concepción, frente al Parque de Tulipán; acabada de construir con sala, comedor; 3 cuartos; baño intercalado; cuarto y servicio de criados y garage. Para verla, en la misma. Informes Telf. A-8903.

90 MARIANAO - REPARTOS

LA SIERRA PRIMERA ESQ. DIEZ Hermosa residencia chalet dos plantas, un año construido; jardín, garage, parque inglés; 4 habitaciones altos; acera sombra. $70.00 En la misma teléfono FO-1259

AMPLIACION ALMENDARES. AVE. entre 11 y 12. Alquilo chalet jardín; portal; sala; comedor; pantry; cocina 4 cuartos; cuarto criada y más servicios. Informan al lado:

SE ALQUILAN LOS ALTOS DE LA Ave. de Columbia 102. Almendares: amplia, cómoda y moderna. Informes: Ladrillo No. 63, altos. Teléf. M-1112. Llaves en los bajos.

SE ALQUILA MAGNIFICO CHALET de dos plantas acabado de construir sala, recibidor, biblioteca, comedor estilo Colonial y servicio de criados en los bajos y cuatro habitaciones en los altos con balcones estilo Español y terrazas a los lados. La casa tiene en total diez habitaciones y cinco baños, garage con dos entradas. Alquiler: $225.00. Calle 12, Ampliación Almendares entre 11 y 12 Avenidas, Marianao. Véala. The National City Bank of New York. Dpto. Administración de Bienes. A-9887. M-9871.

SE ALQUILA
Este precioso chalet en perfectas condiciones, situado en el lugar más alto de Marianao, mirando al Colegio de Belén y frente al paradero Rabel, compuesto de portal, sala, comedor, cuatro habitaciones, baño moderno intercalado, hall, pantry y cocina, garage y dos habitaciones para servidumbre. Altos independientes y con sus posesiones. Jardín y patio grande. Se puede ver a todas horas e informa Sr. José A. Ortega. 23 y F, Vedado. U-1484. De 11 a 11 y de 4 a 6 p. m.

PROPIOS FAMILIA FINO GUSTO corta, hermosos y ventiladísimos altos, Calle 11 entre 14 y 16. Almendares próximo crucero Playa y Stadium Tropical. Magnífico lugar. Todas comodidades. Garage. Véalos de 2 a 5.

LA SIERRA 6 Y PRIMERA VENDO una parcela 12x33 acera sombra la mejor situación; precio razonable. Informa Abel Rodríguez, contratista. 9 Esquina 10. FO-2212

FAMILIA AMERICANA ALQUILA su casa amueblada con todo confort Reparto Almendares. Cuatro cuartos, jardín, fácil comunicación. Tels. FO-1343 o M-6021.

ALTURAS BUENAVISTA ALMENdares, alquílanse casitas independientes, jardín, sala; dos tres cuartos: $20.00 $17.00. Edificio «Campana», Paradero esquina a Buenavista, loma «Ceiba», tranvías Vedado-Marianao.

AMPLIACION ALMENDARES SEXta esquina calle Diez acera sombra. Jardín; portal; sala; tres habitaciones; baño intercalado; comedor; cocina; garage. Dos cuartos altos; baño. Sr. Alonso A-1171 y M-9793

ALQUILO LUJOSO CHALET 22 ESquina 3a. Ave. Reparto Miramar; living-room, comedor; biblioteca; terrazas; 5 dormitorios; 2 lujosos baños, garage doble; 3 cuartos criados; baños. Véase de 1 p.m a 6 p.m. Informan Telf. F-5742

NUEVOS ALTOS CON CINCO DORmitorios; dos baños colores y demás comodidades en lo más selecto del Reparto alturas de Almendares Avenida de la Paz 78.

AMPLIACION ALMENDARES CAlle 10 entre Avenida 10 y 11 moderno chalet tres habitaciones amplias, jardín, acera, fresca, acabada pintar. Informes FO-7798.

GENERAL LEE ENTRE CONCEPción y Reina, Quemados de Marianao, chalet altos y bajos con terrenos al fondo; 4 cuartos; baño intercalado moderno; agua fría y caliente; sala; comedor; portal; cocina de carbón; garage; servicios criados. Llaves allí entre Reina y Ferrocarril Playa. Informes M-2863, y F-3131.

ALQUILO: E y 14, ALMENDARES. esquina Fraile: jardín; sala; recibidor; comedor; 3 habitaciones; baño; pantry; cocina; garage; cuarto y servicio criados; cuarto y servicio de criados; abundante agua; ómnibus puerta. Alquilo otra. Informa Tlf. FO-2213

ESQUINA DE PARQUE REPARTO Almendares, bajos precios y fresca casa esquina, compuesta jardín, sala, comedor, 3 cuartos, hall, baño gran cocina, servicio criados. Informes FO-1162.

SE ALQUILA EN ALMENDARES Calle 6 entre 11 y 13 chalet de dos plantas, altos 4 habitaciones; baño y terrazas; bajos: recibidor; sala; servicio; lavadero; garage; patio y traspatio. Puede verse de 1 a 6.

ALQUILERES

90 MARIANAO - REPARTOS

CALLE E ENTRE FUENTES Y 18, chalet; portal; sala; comedor; terraza; garage; cocina; pantry; cuarto criados; S. S. y S. S. familia en los bajos; Cuatro cuartos, 2 terrazas, baño de color, closets, en los altos. Llave bodega esquina.

SE ALQUILA LA CASA DE LA CAlle 14 entre Primera y Tercera reparto Miramar, compuesta de jardín; sala; living-room; comedor; biblioteca; 5 cuartos con baño intercalado; pantry; cocina y garage. Informan: F-4812.

EN 7 Y 16, REPARTO ALMENDAres, se alquila bonita casa de esquina, con cuatro habitaciones cuarto y servicio de criados. No tiene garage. Ultimo precio $35.00. Más informes FO-1661.

REAL No. 140 FUENTES GRANDES Sala; saleta; 5|4; baño completo: 2|4 criados. 3 patios, jardines; mucho terrenos. Informes: Armando Ruz M-2943.

LA SIERRA: MODERNO Y BONITO chalet en 10 y Tercera, sala, comedor, cocina, garage y servicio de criados. Arriba 3 habitaciones y baño azul: $45.00. Informan G. 404, Vedado. Telf. F-3750.

LA SIERRA: HERMOSA Y BONITA casa, Primera No. 9, entre 4 y 6, portal, sala, antesala, hall, terraza, 5 habitaciones, baño, comedor 2 cuartos y servicio criados garage, cuarto y servicio, patios: F-3750.

AMPLIACION ALMENDARES: AVEnida Sexta esquina calle Diez, acera sombra: jardín, portal, sala, tres habitaciones, baño intercalado, comedor cocina garage dos cuartos altos, baño. Sr. Alonso: A-1171 y M-9793.

SE ALQUILA AMUEBLADA HERmosa residencia en el Lago Norte del Reparto Country Club Park. Informan Telf. FO-7062.

$30.00 ALQUILO BONITO CHALET Ampliación Almendares. Portal; sala; gabinete; tres cuartos grandes; baño intercalado completo; comedor; cocina; garage; campito 50 árboles frutales. A-7729. Serrano.

SE ALQUILA A UNA CUADRA PARque La Coronela y Sans Souci Camino 5 casa últimamente ocupada Secretario de Estado, 5 habitaciones 3 baños. Puede verse a todas horas.

ALTURAS DE ALMENDARES. ALquílase lujosa residencia, dos plantas, 5 habitaciones. Avenida Alturas No. 1, entre Avenida de la Paz y Central. Informan: F1-6242. Puede verse de 1 a 5 p. m.

SE ALQUILA EN LO MEJOR DEL reparto La Sierra. Calle Primera, entre 6 y 8, lujosa residencia de dos plantas, con garage y cuarto alto. Precio, $80.00 mensuales. Informan: Teléfono FO-3112.

ALQUILO ALTOS: AVENIDA COLUMbia esquina Panorama. Buen Retiro: sala; comedor; 3 habitaciones; baño; cocina; cuarto; servicio criados; garage; cuarto servicio chofer, $45.00. Informes: Leyte-Vidal M-2222.

AMPLIACION ALMENDARES: LINdas casitas terminadas de construir; propias para matrimonios sin niños; sala; cuarto; baño y cocina; magnífico barrio; independiente. Avenida 4a entre 10 q 11 $12.00

CASA DE HUESPEDES: MALOJA 23 entre Angeles y Aguila. Apartamentos, habitaciones, comida excelente, precios para una persona, $20; para dos, $30 y $35. Teléfono A5-3262.

91 JESUS DEL MONTE - VIBORA

ALQUILO LA CASA HEREDIA 161, entre Estrada Palma y Libertad. Jardín, portal; sala; saleta; 5 cuartos cocina; baño y hall servicio y cuarto de criados recién reformada. Llaves en 163. F-2565

O-FARRILL 167, BAJOS, ENTRE Antonio Saco y Luz Caballero; sala; comedor; 2 cuartos; hall; cocina; cuarto baño; gran patio para gallinas; la llave en el 169 Informan al F-3431

MILAGROS No. 407 ENTRE 8o. y 9a. interior a habitaciones, baño, cocina. Informan: M-1420.

EN ARROYO APOLO, FRENTE A LA Quinta Canaria, se alquilan varias casitas. Hay agua abundante. Informa: Ramón Tejeiro. Avenida de Porvenir letra A. Teléfono X-1805.

JESUS DEL MONTE: ACABANDOSE de construir se alquilan varias casas en Santa Irene No. 162 con tres grandes habitaciones y todas las comodidades. Precio: $40.

SANTA CATALINA ESQ. CORTINA, propia para matrimonio de gusto; jardín, portal, sala, amplia habitación, baño completo, comedor, cocina, patio, agua abundante. Llaves carnicería. Informan: F-7533.

SE ALQUILA CALZADA DE LA VIbora 1213 altos (605 antiguo)) con cinco habitaciones, $40.00. Informa: M A. Reyes FO-7109, la llave en los bajos.

SE ALQUILA EN $45 PATROCINIO Nro 3, bajos con tres habitaciones y demás servicios, moderna. Informes en el F-4463.

VIBORA EN $18.00 ALQUILO LA CAsa Tercera 204 esquina a G Sánchez, con sala; dos cuartos; comedor; cocina y baño; muy cómoda para corta familia; dueño al lado.

ALQUILO VISTA ALEGRE 260, BAjos entre Luz Caballero y J. B. Zayas: 5 cuartos, garage y demás comodidades. Informan en la misma de 9 a 11 y 2 a 4. I-6206. la misma hora para llamar.

BUENAVENTURA 757 ENTRE SAN Mariano Vista Alegre ,amplios sala; saleta; tres habitaciones; comedor; cocinaá baño; patio; llave bodega; dueño: Perseverancia 59, Altos. Informes: M-4611.

ALQUILO LIBERTAD 160 ENTRE O-Farrill y Concejal Veiga, Víbora, portal; sala; tres habitaciones; comedor al fondo; baño intercalado; cocina; patio. Precio $25.00.

VIBORA ALQUILO CHALET CON garage, jardín; portal; sala; hall; 3|4; comedor; cocina; lavadero; calentador; frutales; baño intercalado. Genaro Sánchez 61 entre Primera y Segunda. Teléfono I-3666.

CORTINA 266 ALTOS ENTRE SANta Catalina y Milagros, se alquilan muy cómodos, ventilados y agua abundante. Media cuadra de tranvías y ómnibus. 25 pesos.

VIBORA. ALTOS DE ESQUINA, UNA cuadra calzada; sala; comedor; 5 cuartos; baño; demás servicios. Carmen 51 una cuadra paradero; agua abundante. $32.00. Telf. X-2778.

SE ALQUILA EN $28 CASA LAGUEruela 51, altos, esquina a Primera, Víbora; sala; saleta; 4 grandes habitaciones; hall; baño; comedor; cocina y servicios de criados. Informes A-6091 Sr. Caballero.

SE ALQUILA UNA MODERNA CAsa de 4 habitaciones, sala, comedor, cocina, cuarto y servicio criados a media cuadra del Paradero de la Víbora, en Patrocinio Nro. 21. Precio: 40 pesos.

SE ALQUILA RESIDENCIA PROPIA para familia numerosa para el 9 de diciembre, O-Farrill y D-Strampes, abundante agua. Omnibus puerta. Precio: $85.00, dos meses en fondo. Informes: Telf. F-7534.

ALQUILASE LOMA DE CHAPLE, Víbora, lindo chalet, Alfredo Zayas y San Carlos. Bajos: Jardín; portal; recibidor; sala; comedor; habitación; cuarto baño; cocina; cuarto criados y garage. Altos: tres habitaciones; cuarto de baño; closet; dos terrazas. Informes en la misma de 9 a 11 y de 3 a 5 o Carmen 62. Víbora.

ALQUILO BUENAVENTURA 754 CAsi esquina a San Mariano; sala; recibidor;) cuartos. Verla de 3 a 5.30 Informan U-2458

ALQUILO COMODA CASA TAMARINdo 74 Jesús del Monte, Portal; sala; comedor: 3 habitaciones; cocina; cuarto baño; patio. Llaves en el 72. Informan 10 de Octubre 1412.

ALQUILERES

91 JESUS DEL MONTE - VIBORA

SE ALQUILA CASA CALLE CARmen 464 entre Juan Delgado y D-Strampes, compuesta de sala, saleta; dos habitaciones; baño intercalado completo; cocina con calentador. Teléfono M-6841

ALQUILO RECION ARREGLADOS. altos Avenida 10 de Octubre 414, entre Santos Suárez y San Leonardo: sala, recibidor, cinco cuartos, comedor, baño intercalado, cocina doble servicio ,patio. Informan: M-6193, después 9 a. m.

EN EL PARQUE DE LA LOMA DEL Mazo, se alquila hermoso chalet propio para familia de gusto, cerca del Instituto y Colegios. Informan I-5482.

ALQUILO ACABADOS DE PINTAR y arreglar, altos Avenida 10 de Octubre 418, entre Santos Suárez y San Leonardo: sala, recibidor, cinco cuartos, comedor, baño intercalado, cocina, doble servicio patio. Informan: M-6193 después 9 a. m. Llave: peletería «Pierrot».

MODERNA: SAN LAZARO 667 ENtre Milagros y Santa Catalina: Portal, sala, comedor, 3|4, baño intercalado, calentador, cocina, patio, sótano. Informes: FO-2296; llave al frente. Alquiler módico.

LOMA CHAPLE: SE ALQUILA CAsa garage, jardín, terraza, portal, 3 habitaciones, sala, comedor, muy cómoda. Informan en los altos San Carlos 32. Teléfono M-2347.

ALQUILO VISTA ALEGRE 260 BAjos entre Luz Caballero y J. B. Zayas; 5 cuartos, garage y demás comodidades. Informan en la misma de 9 a 11 y 2 a 4.

VIBORA, ALQUILO A $15 DOS PEqueñas casas muy bien situadas, mampostería, cielo raso agua abundante; punto alto buena comunicación. Informes I-3425.

VIBORA, ALQUILO SALUDABLES bajos Loma Chaple 16, diez metros Calzada; sala; comedor; 5 cuartos; baño; servicio criados en patio; portal; jarín; garage. Llaves altos.

DELICIAS 126 ENTRE MANGOS Y Princesa altos, dos cuadras de la Calzada; sala; comedor; tres habitaciones; baño interior; cocina; azotea. Verla de 2 a 5.

ESTRADA PALMA 111, ALTOS. SAla; comedor: 5 dormitorios; muy amplia. Llave en bajos. I-6348

ALQUILO BIEN SITUADAS, TAMArindo 62 y 74 Jesús del Monte. Portal; sala; comedor; 3 habitaciones; cocina; cuarto baño; Patio. Llaves en el 72. Informan 10 de octubre 1412.

MANGOS 103 BAJOS CERCA CALZAda alquilo casa sala; saleta; dos cuartos; cocina; servicios 22 pesos. Telf. U-1327.

10 DE OCTUBRE 605, PORTAL, SAla, saleta, cuatro cuartos, comedor, baño intercalado, cocina, despensa, cuarto y servicio de criados, lavaderos, gran patio. Informes: I-7002.

ALQUILO LIBERTAD Nro. 160 ENtre Concejal Veiga y O-Farrill: portal; sala; tres habitaciones; baño intercalado; comedor al fondo; cocina; calentador y patio: $25.00

SAN LAZARO 667 ENTRE SANTA Catalina y Milagros. Portal; sala; comedor; 3|4; baño completo con calentador; cocina; patio grande y sótano. Llave la misma de 2 a 6 p. m. Telf. FO-2296.

EN 30 PESOS SE ALQUILAN ALtos 10 de octubre No. 28 altos terraza; sala; saleta; 3|4; baño; cocina gas; holl. La llave en la nevería, bajos. Informan Telf. F-3525.

ALQUILO ACABADOS DE PINTAR y arreglar altos Avenida 10 de Octubre 418, entre Santos Suárez y San Leonardo: Sala, recibidor; cinco cuartos; comedor; baño intercalado, doble servicio, atio. Informan: M-6193. después 9 a. m. Llave Peletería.

ALQUILO EN FELIPE POEY ENtre Santa Catalina y Milagros Víbora, casa acabada de construir; no estrenada, estilo moderno con jardín, portal; sala; comedor; tres cuartos y demás comodidades. Precio: $40. Para verla e informes: Telf. X-1459

FELIPE POEY, 261 ENTRE SANTA Catalina y Milagros; tiene portal, sala, recibidor, cuatro cuartos, baño intercalado, saleta de comer, cuarto de criado, patio y traspatio. Informan Teléfono F-6405.

SAN ANASTASIO, 705, VIBORA, MOderna, cerca tranvías; salita, comedor, dos cuartos, baño completo, agua abundante; $17.00. Otra Nueva del Pilar, 157, cuatro habitaciones, $32. Informes: X-1085.

SE ALQUILAN AMPLIOS ALTOS CAlle Arellano esquina a Luz con sala comedor; 3 cuartos; cocina y servicio completo. Precio 25 pesos. Para informes I-5438.

92 SANTOS SUAREZ - MENDOZA

SE ALQUILA CASA MODERNA SAN Benigno Noñ 257 entre San Leonardo y Rodríguez, Santos Suárez: Sala, comedor ,tres grandes habitaciones, muy amplia y barata. Informan Teléfono I-3176.

COCOS 156 ENTRE FLORES Y SAN Benigno, Santos Suárez. Altos decorados, tres dormitorios etc. Alquiler: $30. Llave bajos. Informan Tel. M-3236 horas oficina y F-4469

ALQUILER: $17.00 APARTAMENTO en edificio moderno, con sala, comedorcito, dos habitaciones; baño completo y cocina (no es pasaje), abundante. Juan Delgado esquina a General Lee, Santos Suárez. Tranvías y ómnibus por el frente.

SE ALQUILA $40 LINDA PLANTA baja, calle Santos Suárez entre San Julio y Durege próxima a desalquilarse, jardín; portal; sala; 3 cuartos; baño intercalado; comedor al fondo; cuarto y servicio criados; cocina y garage. Informan Santos Suárez 315 altos. No molesten en los bajos.

DUREGE 353 SALA; COMEDOR, 3 HAbitaciones; servicios; cocina y patio. Informan: M-6948.

SE ALQUILA LA CASA JUAN DELgado No. 413 entre Carmen y Vista Alegre compuesta de jardín; portal; sala; comedor; 4 cuartos; baño intercalado; cocina y patio. Puede verse. Informan Aguila No. 209 entre Animas y Virtudes A-9044.

SANTOS SUAREZ, ESTRADA PALma esquina a Goicuría casa nueva sala; tres cuartos; baño; mucha agua fría y caliente; comedor; cocina; portal; jardín y garage. La llave en la misma de 9 a 11 y de 3 a 5 1|2.

CALLE ESQUINA A LACRET Nro. 53, Santos Suárez alquilo altos modernos; recibidor; sala; comedor; 3 cuartos; cocina; baño completo cuarto y baños de criados; barata. Informes teléfono I-3519

ALQUILO ALTOS SANTA IRENE 174 esquina Flores; sala, saleta, 5|4, otro azotea, baño intercalado, comedor, cocina, servicios criados. Informan bajos. Barbería.

SANTOS SUAREZ. HERMOSA ESQ. 22.50 varas por 20 varas. sale una casa muy bonita; tiene agua y alcantarillado; dentro del solar $1.250.00. Mayía Rodríguez y Carmen I-3055.

SANTOS SUAREZ. ALQUILO LIBERtad 362 entre D-Strampes y Figueroa: Jardín; portal; sala; recibidor; tres cuartos y baño; galería; comedor; cocina; servicios criados y patio. Dueño de 9 a 12 y 3 a 6.

SANTOS SUAREZ, ALQUILO CHAlet Juan Bruno Zayas, esquina Vista Alegre, a la brisa, 4 habitaciones, cuarto de criados o pantry, baño completo y demás comodidades. Teléfono M-3412.

ALQUILO CASA MODERNA CALLE Goss 170 esquina a Libertad; portal; sala; saleta; amplio comedor; 4 habitaciones, baño intercalado; calentador: garage; servicio criados; agua abundante a todas horas: $34. Informan misma.

ALQUILO SALUDABLE CASA PROpia para matrimonio de gusto, color por habitación: jardín; portal; sala; tres habitaciones; comedor; baño y cocina: Estrada Palma y Mayía Rodríguez. Santos Suárez.

CASITA: SALA, HABITACION, PORtal, cocina, baño, patiecito: $14.00 mensuales. Serafines 251, esquina Vega, 3 cuadras Agua Dulce.

ALQUILERES

93 LUYANO

LUCO 664 ENTRE LUYANO Y Herrera; moderna, sala, dos cuartos, comedor, cocina, baño intercalado, patio: 26 pesos. Llaves al fondo. Informes: M-6031.

SE ALQUILA CASITA BALEAR 15, Próxima a desocuparse. Carretera San Miguel del Padrón. Caserío Luyanó. Sala; comedor; 2 habitaciones; baño; cocina; lavadero. Precio $17.00. Exígense referencias. Informes la misma.

SANTA CATALINA Nro. 254, FRENte al parque Lawton, alquilo casa con sala; comedor; dos habitaciones; baño y cocina. La lave en la lechería. Telf. X-1250

MODERNOS ALTOS ROSA ENRIquez 303, entre Enna y Arango. Sala; cuatro cuartos; baño intercalado; comedor y servicio de criados; agua abundante siempre. Puede verse de 3 a 6. Informes F-4879.

LUYANO, 664 ENTRE LUYANO Y Herrera, Moderna, sala; dos cuartos; comedor; cocina; baño intercalado; patio. $25.00. Llaves al fondo. Informes: M-6931.

SE ALQUILAN. CASITAS CON SAsitas con sala; 2|4; comedor; cocina; baño; patio. $17.00. Calzada Luyanó 35 frente cine Dora.

LUYANO: SE ALQUILA UNA CASA en Arango número 54, al lado de la bodega de Fomento, de portal, sala, comedor, 2 cuartos, baño completo y todo lo demás. Precio módico.

MANUEL PRUNA 662 ENTRE CALzada y Pedro Pernal, alquilo portal; sala; 3 habitaciones; comedor; baño; cocina; patio. Llave bodega. Informan 21 Nro. 655 Vedado, teléfono F-4645

SE ALQUILA COMPROMISO 115 ENtre Fábrica y Reforma una cuadra de la calzada; sala, recibidor, cinco cuartos, baño, cocina; precio único: $25. Informan: F-4393.

FABRICA 356 Y 358 ENTRE MUNIcipio y Arango. Sala; comedor; dos habitaciones; baño y cocina y patio. Lla llave en Arango 370. 23 pesos.

CALZADA LUYANO, 357, BAJOS Alquilo casa moderna: Portal, sala, comedor, 3 habitaciones, baño intercalado, servicio de criados. Informes en la misma.

94 LAWTON - BATISTA

SE ALQUILA LA CASA CALLE E No 357, Reparto Batista, con portal sala dos habitaciones; comedor; baño intercalado y cocina; alquiler $20. Informan Telf. A-9880.

REPARTO LAWTON: SE ALQUILAN bajos modernos, casas A y 17, media cuadra tranvías y ómnibus: Portal, sala, 2 habitaciones, baño intercalado completo con calentador, saleta comer al fondo, patio, traspatio y un tercer patio cercado para animales; $17. Informes en el 567, bajos. X-1484.

SE ALQUILA AVENIDA PORVENIR 565, esquina a Dolores, casa moderna, cómoda. Tres dormitorios mucha agua, comunicación fácil. Informes: Teléfono X-2664

ALQUILO CHALET JARDIN, PORtal, sala, saleta, tres cuartos, garage, cuarto, servicio criados, $34. Reparto Batista, calle 13 esq. a Cerrada. Guaguas y tranvías en la puerta. Ruta No. 23.

ALQUILA CASA CALLE 15 ENTRE A y B, 268 Reparto Lawton portal; sala; 4 cuartos; baño intercalado; garage; agua diaria, no falta. Carros media cuadra Ruta 23.

SE ALQUILA AVENIDA PORVENIR 569, esquina a Dolores, cómoda y moderna casa Tres dormitorios, cuarto criados. Comunicación fácil. Agua agundante. Informan e nel 569. Teléfono X-2664.

96 LOS PINOS y NARANJITO

SE ALQUILA HERMOSA CASITA EN Los Los calle Morales No. 70 a una cuadra de los ómnibus y trenes. Informan I-7246. La llave al lado.

ALQUILO CASA «LOS PINOS» OESte esq. Perla, una cuadra del paradero. Jardín; portal; sala; comedor; 5 cuartosá baño completo. Servicio criados. Llave al lado. M-2635.

98 ALQUILERES VARIOS

ALQUILO: HATUEY Y MONTEJO, una cuadra de la bifurcación carreteras Managua y Bejucal: portal, sala, dos habitaciones, baño intercalado, comedor, cocina, patio y traspatio. Informan: FO-1184 y F-7636.

ALQUILANSE DOS CHALET MOdernos 1|2 caballería cada uno; tierra a propósito para jardín; frutos menores; fruta bomba; granja etc. con electricidad, acueducto, pozo; teléfono 20 minutos Habana Carretera Rancho Boyeros. También casa prepara restaurant campestre para turismo etc. No corredores. Escriba Emilio Torres Apartado 1312 Habana.

SE SOLICITAN

99 SOLICITUD DE ALQUILERES

CABALLERO EXTRANJERO SOLIcita habitación con servicio y garage en casa de familia honorable, en Ampliación de Almendares. La Sierra o el Vedado. Avisar al Telf. M-6095.

SE DESEA ARRENDAR UN CHAlet de dos plantas con garage para dos máquinas y un alquiler máximo de cien pesos en los repartos Almendares, Alturas, Ampliación, Sierra o Miramar. Diríjase al Teléfono M-9728 de 2 a 4 de la tarde.

URGENTE
Es necesario la presencia de los Herederos del señor Manuel Fernández Fernández, muerto en esta ciudad, hace meses, para retener las propiedades de un valor de $25.000.00 que reclama el señor Santiago Lins por medio de una hipoteca. Dr. García, Metropolitana.

SE SOLICITA. CASA EN LA HABAna, con seis habitaciones, dos baños; sala; recibidor; comedor y dos cuartos para criados, a ser posible con garage dos máquinas, dirigirse Teléfono: F-7534.

SE SOLICITA UNA CASA MUY grande en el Vedado propia para un colegio muy numeroso o una clínica. Apartado 1674

101 PERDIDAS

SE HA EXTRAVIADO UNA ROSETA de brillantes desde la calle F y 21 en la ruta 57 al interior del Teatro Nacional. Se gratificará a la persona que la entregue en la casa de cambio de la calle Obispo Nro. 103 casi esquina a Oficios. Se agradecerá grandemente por tratarse de un recuerdo de familia.

102 AGENCIAS - COLOCACIONES

LA AMERICANA, 23 No. 407, ESQUIna J. F-2524. Servimos cradas, cocineras, niñeras, criados, cocineros, choferes, mensajeros, fregadores, camareros dependientes; personal español; nativo, jamaiquino.

AGENCIA DEL VEDADO 12 Y 23, F-3141 con nuestras sucursales 510 sirvientas distintas diarias encontrará la sejor servidumbre de la Habana reposteras, cocineras, chaufferes, manejadoras del país y extranjeras. Sirvientas del país. F-3141

AGENCIA «SAN RAFAEL» U-5388
Servimos personal hombres y mujeres, blancas y de color; extranjeros y del país; Cocineras; Criadas; Manejadoras; Mensajeros; Cocineros; Pinches; Chofferes; Sirvientes a Clínicas; personal por horas, con referencias. U-1880.

«LA HABANERA» U-1880
Neptuno y Espada. Contamos con numeroso personal de confianza, blanco y de color; extranjeros y del país, cocineras, criadas; manejadoras; mensajeros cocineros; criados, choferes. U-1880. Personal por horas.

SE SOLICITAN

102 AGENCIAS COLOCACIONES

AGENCIA JOSEFINA M-3339 MORRO No. 53 EDIF. GOMEZ
Tenemos cocineras reposteras finas españolas y del país, criadas y criados. Pinches y chauffeurs. Con referencias y no agremiados. Garantizados y escogidos por Santiago.

«AGENCIA BEERS»
Significa seriedad, cumplimiento honradez en el negocio; por eso tenemos empleados colocados por esta Oficina por más de 12 años y Oficinistas, los cuales han sido colocados por nosotros varias veces. Hay una razón. San Ignacio 16. (Desde 1906). M-7730.

103 CRIADAS - CRIADOS

SOLICITO MUCHACHA JOVEN CUIdar niño otros quehaceres. Exijo referencias. Venir después de las 9. San Benigno 515, bajos esq. S. Bernardino.

SE SOLICITA SIRVIENTA PARA COcinar y limpiar casa un matrimonio informa en colocación sueldo 10 pesos Porvenir 608. Víbora.

SE SOLICITA CRIADA ESPAÑOLA de mediana edad, que sepa trabajar bien y tenga referencias; 14 pesos. CALLE 15 Nro. 802 entre 2 y 4 Vedado.

SE SOLICITA UNA SEÑORA DE mediana edad para limpiar. Tiene que traer referencias y dormir en el acomodo. Avenida Serrano, 562, esquina a Santa Irene. Santos Suárez.

SE SOLICITA UNA CRIADA EN MONte 862 altos que sepa cumplir su obligación.

104 COCINERAS Y COCINEROS

DESEO JOVEN ESPAÑOLA QUE SEpa cocinar bien; sueldo $12; dormir fuera. De 10 a 2 p.m. Carlos III No. 1.105, bajos esquina a Luaces.

SE SOLICITA UN COCINERO UN cocinero o un dependiente para darle sociedad en una Fonda, con poco dinero. Informes Sol Nro. 467 Raúl Pérez.

105 MANEJADORAS

MANEJADORA DE MEDIANA EDAD que sepa su obligación y tenga recomenraciones. Sueldo diez pesos. Baños 355 entre 15 y 17, Vedado.

SE SOLICITA MUJER BLANCA PAra manejar con referencias, que sea limpia y sin compromiso. $7 y uniformes. San Miguel 1107 netre Basarrate y Mazón de 9 en adelante.

SE SOLICITA UNA MANEJADORA joven de buena presencia, que tenga experiencia en manejar bebitos y referencias de casas conocidas. Sueldo $20. F-5063 de 9 a 11 y de 3 a 5.

114 AGENTES - VENDEDORES

SE SOLICITAN EMPLEADOS CON buenas referencias y presencia. Sr. Ballester. Manzana de Gómez 309-310 de 9 a 12 y de 3 a 5.

SEÑORITAS PARA PROPONER FAmilias establecimientos interesante objeto muy vendible; necesario buena presentación y un peso para garantizar muestra. Arango 553 esquina a Melones F y Af 9, Luyanó.

LA COMERCIAL VALLAS ANUNCIAdoras y anuncios lumínicos Ra-O-Lite. Solicitamos agentes bien relacionados en el comercio para la Habana y el interior. Zapata 959 entre Mazón y Basarrate. U-6491 de 8 a 9 y media a. m.

SOLICITO AGENTES EN TODOS LOS pueblos del interior, para asunto serio y de buena ganancia, Pida informes por escrito a José Reguero, Prado 359. Habana.

SOLICITAMOS VENDEDORES PARA exquisitos vino «Orotava», fabricado de fruta bomba madurada en la mata. Pídala a José Caamaño, Morro y Refugio. Telf. A-7729.

116 SOCIOS

SOLICITO PERSONA QUE QUIERA colocar mil pesos, sin trabajo, inspeccionando ella misma negocio; garantía; alto interés. Ideal para señora. Trato directo A-8352.

117 SOLICITUDES VARIAS

SEÑORA EDUCADA DISTINGUIDA. las mejores referencias se encargaría de dirigir hogar, repentar hotel; también viajaría representando casa comercial hasta en el extranjero. Escribir B. H. C. DIARIO MARINA.

SE NECESITAN 10 HOMBRES MAyores de edad que sepan las cuatro reglas de la Aritmética para emplearlos en compañía americana con puesto bien retribuído. Lunes de 9 a 10 a. m. Manzana de Gómez No. 504.

IMPORTANTE
Necesitamos varios hombres mayores de veinticinco años, deseosos de obtener empleo permanente. No se trata de hacerse millonario sino de trabajar duro y consistentemente. Vea a Mr. Heller, Manzana de Gómez No. 364 de 9 a 10 a. m. exclusivamente.

SE SOLICITA UN MATRIMONIO PAra encargado de una casa; preséntense los dos. Informan en Chacón 118.

COMPAÑIA AMERICANA SOLICITA agente experto en ventas de importación de papeles y cartulinas no corrientes. Oficina Concordia 421 de 4 a 5 p. m.

SE SOLICITAN MUCHACHAS PARA hacerles ,peinados artísticos gratis como medida de propaganda; 20 cts. para viaje y ganchitos Tlf. U-5364. Permanente desde 50 cts. detalle, nombre y dirección.

SE SOLICITA UN MATRIMONIO ESpañol para encargado de casa inquilinato; sueldo 15 pesos y habitación; cien pesos garantía en efectivo, si no que no se presente. Informan Oficios 14 altos.

SOLICITO SRAS. Y SRITAS. DE buena presentación para asunto serio y que pueden ganar 3 pesos diarios durante este mes pida informes en Prado 359 altos Partagás Sr. Reguero.

SE OFRECEN

118 CRIADAS-CRIADOS

SE OFRECE JOVEN DE CRIADA DE manos o de cuartos o para lo que se ofrezca No tiene pretensiones de sueldo4 Va a donde la manden; es activa y competente en el trabajo. Cumplidora de su deber. F-3141.

DESEA COLOCARSE UNA CRIADA española para comedor o cuartos; tiene buena presencia; sabe trabajar; duerme en la colocación o no; la recomiendan las casas en que trabajó M-3339

SE DESEA COLOCAR UN CRIADO de mano español en casa particular; tiene buenas referencias; sabe servir mesa a la rusa y a la americana; joven de buena presencia. Calzada entre 8 y 10. Teléfono F-6276.

SE OFRECE UNA CRIADA DE COlor, de mano o para manejadora; sabe servir a la rusa, entiende de cocina; puede salir al campo y con buena referencia. Informan: F-3921.

DESEA COLOCARSE UNA MUCHAcha española mediana edad para cuartos; sabe coser; tiene referencias; sueldo mínimo: $20. F-6248

SE OFRECE UNA BUENA CRIADA de color para cuartos o comedor, con buenas referencias; limpia y cumplidora; va a los repartos; también para manejadora. 23 No. 407, esquina a J. F-2524.

SE OFRECE UNA MAGNIFICA CRIAda de color con magníficas referencias para criada de manos o cuartos o comedor, o para trabajar por horas; también conoce de cocina. Informes al Teléfono F-2067.

SE OFRECEN

118 CRIADAS-CRIADOS

DESEA COLOCARSE UNA SEÑORA mestiza para limpiar e cocinar, es repostera. Su casa: Gervasio No. 70. Teléfono U-6648. Estefanía Galán.

SE OFRECE UNA MAGNIFICA CRIAda española para criada de mano o comedor o para los cuartos; sabe coser muy bien y tiene magníficas referencias; sale a donde quiera; si quiere informes llame F-2067.

DESEA COLOCARSE UNA CRIADA de mano, blanca, sabe servir a la rusa; o de manejadora; entiende un poco de cocina; sin pretensiones de sueldo F-3921.

DESEA COLOCARSE EN CASA PARticular criado de mano español, tiene referencias de familias distinguidas. Sale al campo; hace coteles de todas clases; si es necesario plancha trajes. Informan a los teléfonos U-5388 y M-4859

SE OFRECE UNA CRIADA PARA cuartos o comedor, también trabaja de manejadora; tiene referencias; sale a los repartos; sirve a la rusa. Informan: 23, 407, esquina a J. F-2524.

SE OFRECE UN BUEN CRIADO ESpañol de servicio fino de comedor y ayuda de cámara con buenas referencias de casas conocidas donde ha trabajado. Informan Telf. M-1152.

DESEA COLOCARSE UNA MUCHAcha española para criada de manos; tiene referencias. Telf. A-8663.

SE OFRECE MUCHACHA FINA ESpañola para cuartos y costura, acostumbrada a trabajar en casas de primera y con magníficas recomendaciones. Informan A5-2891.

SE OFRECE UNA ESPAÑOLA DE criada de cuartos con referencias Telf. F-2991

SE DESEA COLOCAR UNA MUCHAcha blanca para criada de mano; cuarto o comedor; tiene muy buenas referencias. F-3214.

SE DESEA COLOCAR UNA JOVEN española de criada de manos o de cuartos o los quehaceres de un matrimonio; tiene referencias; desea casa de moralidad. Telf. I-6019

SE DESEA COLOCAR UNA JOVEN española para criada de manos o cuartos; no le importa ir a los repartos. Tiene buenas referencias de donde ha trabajado. F-6253 Calle 13 Nro. 903 Vedado.

SE DESEA COLOCAR UNA JOVEN española para criada de manos o cocinar y limpiar para corta familia. Tiene buenas referencias. Teléfono M-4647

DESEA COLOCARSE UNA JOVEN española, para cuartos; sabe lavar ropa fina; tiene buenas referencias. F-3262

SE DESEA COLOCAR UNA MUCHAcha española; sabe trabajar de todo es repostera y sabe servir mesa a la rusa. Telf. U-6716.

SE DESEA COLOCAR ESPAÑOLA DE mediana edad para habitaciones o comedor. Tiene buenas recomendaciones. Informan Telf. F-6373.

DESEA COLOCARSE UNA MUCHAcha de raza mestiza de criada de cuarto o de comedor. Informes por el teléfono F-3220 de 9 a 12 de la mañana y de 2 a 4 de la tarde; tiene buenas referencias; también informa en 26 No. 43 entre 27 y 29 Vedado.

SE DESEA COLOCAR UNA JOVEN española para criada de manos o los quehaceres de un matrimonio. Duerme en la colocación; tiene referencias; no molesten menos de 15 pesos. Telm. M-7654.

SE DESEA COLOCAR UNA JOVEN del campo para limpiar o manejadora. Telf. U-6904.

M-3596 SE DESEA COLOCAR UNA española para criada de manos; no le importa cocinar siendo matrimonio solo o casa chica. M-3596.

SE DESEA COLOCAR UNA MUCHAcha española para la limpieza o cocinar a matrimonio solo. Tiene referencias. Telf. FO-2198.

SE OFRECE ESPAÑOLA PARA criada de mano, cuarto o comedor, es fina y de buena presencia, muy trabajadora. Sale donde se ofrezca; tiene referencias F-6220.

SE OFRECE BUENA SIRVIENTA de criad ade manos o de cuartos tiene buenas referencias de casas muy conocidas es limpia y trabajadora; va a cualquier lugar no tiene presensiones de sueldo y es mu yeumplidora de su deber. FO-1906.

JOVEN BLANCO DEL PAIS CON buenas referencias ofrécese como criados de manos; sabe servir a la rusa y cumplidor también de ayudante de jardín o trabajo general. Informan FO-1077.

DESEA COLOCARSE UNA JOVEN española fina y de buena presencia para comedor o cuarto, sirve y plancha ropa fina o cocinar y limpiar a corta familia; tiene referencias. Telf. A5-0622.

SE DESEA COLOCAR UNA MUCHAcha de color del campo para criada o manejar o en horas de la mañana. Gervasio 407 entre San José y San Rafael. Telf. U-1270.

SE OFRECE MUCHACHA FINA ESpañola para cuartos y costura acostumbrada a trabajar en casas de primera y con magníficas recomendaciones. Informan A-9427.

SE OFRECE UNA MUCHACHA DE color para cuartos o comedor con buena presencia; fina y cumplidora. También me coloco de manejadora según trato duermo en la colocación y salgo a cualquier parte. M-1149

DESEA COLOCARSE JOVEN CUBAna criada de manos o manejadora. Buenas referencias. Telf. U-2536.

SE DESEA COLOCAR UNA ESPAñola para criada de manos, cuartos o comedor; es fina y de buena presencia y muy trabajadora; tiene referencias. Telf. F-6260.

SE DESEA COLOCAR UN SIRVIENte formal de mediana edad, español; entiende de cocina; sirve a la rusa; con una recomendación de once años de la última casa donde trabajó. FO-3464.

SE DESEA COLOCAR UNA SEÑORA de mediana edad para criada de mano o cuartos, e sformal y trabajadora. Telf. U-5470.

SE OFRECE CRIADO ESPAÑOL A casa particular, práctico en todo lo que requiere un servicio fino. Sabe hacer cocteles, tiene inmejorables referencias de familias conocidas. Teléfono A-9795

SE OFRECE UN BUEN CRIADO DE mano español; fino y muy práctico en todo servicio; sirve muy bien la mesa a la rusa; es formal y trabajador con muy buenas referencias de familias distinguidas; ayuda de cámara; hace cocteles y sale al campo. Llame al Telf. A-9062. San Miguel y Galiano. 266 altos.

JOVEN DEL PAIS CON BUENAS referencias, desea colocarse de criada de mano; cuartos o comedor. Prefiere los repartos. Es formal y cumplidora de su deber Informes: FO-1077

SE DESEA COLOCAR UNA JOVEN española para criada de mano o para limpiar y manejar por la tarde o para cuartos; es seria y decente; con referencias donde trabajó. Llame Teléfono F-3254.

SE OFRECE UNA CRIADA DE MAno blanca para comedor o cuarto sabe servir a la rusa y con buena referencia va a cualquier parte de la república.

SE OFRECE JOVEN ESPAÑOLA PAra criada de cuartos o servicio matrimonio. Es fina y tiene referencias. Telf. A-9052.

SE DESEA COLOCAR UNA ESPAñola para habitaciones; sabe coser bien. Tiene muy buenas referencias. Telf. F-5968. Calle 21 entre K y N. 156.

SE OFRECE JOVEN DE CRIADO DE manos o para lo que se ofrezca; sirve a la rusa; sin pretensiones; va a donde lo manden. Informes F-3141.

SE OFRECE UNA BUENA CRIADA de color con buenas referencias. También se ofrece como manejadora; le gustan los niños. F-3019.

SE OFRECEN

118 CRIADAS-CRIADOS

DESEA COLOCARSE UNA MUCHAcha para limpiar; sabe coser. Teléfono F-5768

DESEA COLOCARSE CRIADO DE mano español; tiene referencias de familias distinguidas. Sale al campo; respetuoso; hace cocteles de todas clases y si es necesario plancha trajes de caballero, informan Telf. M-4859. Eugenio.

SE DESEA COLOCAR UNA MUCHAcha española para cuartos, sabe coser un poco. Tiene buenas referencias: F-4808.

DESEA COLOCARSE UN JOVEN español para criado de manos, acostumbrado a servicio fino. También se coloca para cuidar enfermos. Tiene muy buenas recomendaciones. Telf F-6253. Calle 13 entre 6 y 8 Vedado. No. 903.

SE DESEA COLOCAR UNA JOVEN española para cuartos; duerme o no en la colocación o por horas; tiene buenas referencias. Telf. F-3262.

SE COLOCA UN JOVEN CUBANO, FIno, para valet de caballeros o ayuda de cámara, ayudante de oficina; elevador; portero; dependiente; cuidar enfermos; atender consulta de doctores; carpeta de Hotel; telefonista está preparado para todo. Sale al campo y al extranjero. Informes Telf. U-2800.

ESPAÑOLA FINA, MORAL SE COloca para cuartos o cuidar señora. Sabe coser algo, zurcir; lavar y planchar ropa fina; planchar fluses, práctica en el servicio todo. Tiene buenas referencias. Para informes Suárez 113 llame al Telf. M-2393.

DESEA COLOCARSE UN JOVEN de color, de criado de mano. Telf. F-3373.

UNA MAGNIFICA CRIADA DE COlor con buenas referencias ofrece sus servicios de criada de cuartos o para todo. F-3019.

119 COCINERAS-COCINEROS

SE OFRECE COCINERA CON MUY buena sazón; muy limpia e inmejorables referencias de casas conocidas; es cumplidora de sus obligaciones y va donde la llamen. F-3141

SE OFRECE PARA COCINAR O DE criada de mano con muy buenas referencias de tiempo; cocina lo que le pidan lo mismo hace los dos trabajos. No tiene pretensiones y trabaja igual en la Habana que en los repartos. FO-1906

DESEA COLOCARSE UNA BUENA cocinera española para cocinar y limpiar; duerme en la colocación con recomendaciones de familia muy buena. Es muy limpia y formal; duerme en la colocación. M-3339

DESEA COLOCARSE UNA BUENA cocinera extranjera de color para cocinar y limpiar; duerme o no en la colocación Tiene referencias es muy limpia y formal. M-3339

DESEA COLOCARSE UN BUEN COcinero en casa particular o comercio; sabe trabajar tiene referencias; no tiene pretensiones y puede demostrar que es maestro bueno. M-3339

DESEA COLOCARSE UNA COCINEra de color para cocinar y limpiar, duerme en la colocación; es muy limpia y formal tiene referencias M-3339

SEÑORA ESPAÑOLA6 DESEA COLOcarse de cocinera repostera; lo mismo trabaja para americanos, cubanos o españoles, hace plaza. Tiene referencias. Teléfono U-5916.

SE DESEA COLOCAR ESPAÑOLA DE mediana edad para cocinar y limpiar prefiere matrimonio solo: sabe cumplir su deber; llame F-3220.

SE OFRECE UNA COCINERA DE color; sabe hacer dulces, o para criada de mano; tiene referencias de tiempo; duerme o no en la casa. Informan F-3921.

SE OFRECE UNA COCINERA ESPAñola; sabe hacer dulces o para criada de mano; tiene referencias de tiempo; duerme o no en la casa. Informan Teléfono F-3921.

DESEA COLOCARSE UNA ESPAÑOla de cocinera; duerme en la colocación; ayuda un poco a la limpieza. Sama, 3. Teléfono FO-7463.

SE OFRECE UNA BUENA COCINEra de color, limpia y cumplidora; repostera para cocinar solo o cocinar y limpiar; duerme en la colocación o fuera; sale a los repartos. Aguila 759, esquina a Monte. M-1149.

A RELIABLE ENGLISH GIRL GOOD cook general hard worker whole or half days references call. FO-2779. Also good laundress with references seek warhing at home call morning.

JOVEN ESPAÑOLA EXCELENTE cocinera se ofrece para cocinar y ayudar a la limpieza; tiene muy buenas referencias. Dormir fuera. Teléfono: A5-3472.

SE OFRECE MUCHACHA DE COLOR para cocinera; es repostera o para criada de mano; duerme en la colocación. Sra. Rodríguez I-3552

SE OFRECE BUEN COCINERO ESpañol sin familia; cocina criolla, española y francesa y americana; repostería y pastelería fina, helados limpio y económico en la cocina, tiene referencias; sale al campo. Antonio Vega. M-5600

SE OFRECE UNA COCINERA DE COlor limpia y cumplidora; conoce de repostería; también puedo limpiar y cocinar; duermo dentro o fuera y salgo a los repartos; según trato. 23 407 esquina a J, F-2524.

DESEA COLOCARSE UNA ESPAÑOla de mediana edad para cocinar o para el servicio de corta familia; sabe trabajar; tiene buenas referencias. Teléfono M-6560 Dirección Figuiras 157.

SE DESEA COLOCAR UNA JOVEN de color, de cocinera; tiene referencias; sabe hacer plaza; llame al teléfono I-7244

SE DESEA COLOCAR UNA MUJER blanca para cocinar y limpiar; sabe co cinar francesa, algo de repostería; duerme en la colocación y tiene quien la recomiende; no gana menos de $18 a $15; teléfono F-6272, corta familia.

SE DESEA COLOCAR UN JOVEN COcinero blanco repostero, especialidad en pasteles; no tiene pretensiones teléfono F-2748.

DESEA COLOCARSE UNA MUCHAcha para cocinar o limpiar lo mismo en la Habana que en Marianao; tiene quien la recomiende. Informan M-3772.

DESEA COLOCARSE UNA MUCHAcha blanca para cocinar y limpiar; duerme en la colocación; tiene buenas referencias; no sale para los repartos. Teléfono I-7371.

SE DESEA COLOCAR UNA SEÑORA sola; sabe cocinar; no le importa ir a los repartos; ayuda algo a la limpieza; Calzada de Rancho Boyeros y Lugareño; casa de madera. Preguntar por Panchita.

SE OFRECE COCINERA CON MUY buena sazón; muy limpia e inmejorables referencias ed casas conocidas; es cumplidoda de sus obligaciones y va a donde la llaman. F-3141.

DESEA COLOCARSE ESPAÑOLA DE mediana edad, para cocinar o de manejadora, sabe su obligación, sueldo no menos de $18| Viajes pagos. Informan M-4209.

COCINERO Y REPOSTERO JOVEN español desea colocarse en casa particular. Conoce las tres cocinas, principalmente a la francesa; tiene referencias de buenas casas. Informan: F-2789. Línea 604. Vedado.

SEÑORA ESPAÑOLA DESEA COLOcarse para cocinera; sabe de repostería; si es corta familia no le importa ayudar a la limpieza. Telf. M-4162. Para mejor informe Neptuno 260 apartamento No. 8.

SE DESEA COLOCAR UNA SEÑORA de color para cocinar y limpiar para un matrimonio solo; menos de $15 no se coloca; si pasa de seis personas menos de $18 no se coloca. Tiene recomendaciones; sale para el campo y repartos; no tiene pretensión. Teléfono FO-1077

SE OFRECEN

119 COCINERAS-COCINEROS

BUENA COCINERA REPOSTERA ESpañola se coloca; tiene buenas referencias Telf. F-5407.

COCINEROS! SE ARRIENDA ESpléndida cocina equipada; comedor; punto céntrico inmejorable; Neptuno 162 altos; frente al cine «Encanto», de 10 a 12 y de 7 a 8 1|2.

SE OFRECE UNA MAGNIFICA COcinera repostera de Color; sabe hacer toda clase de dulces; sale a donde quiera, repartos; fincas o al Interior. Llame al Telf. F-2067.

JOVEN CHINO EXPERTO COCINEro y repostero; sabe cocinar bien a la criolla y española y cumplir con su obligación; tiene buenas referencias; lleva tiempo en el país. Informan Gloria y Figuras bodega teléfono A-6266

SE OFRECE BUENA COCINERA DE color; limpia; repostera; también cocina y limpia o cocina solo. duerme en la colocación o fuera; según trato; salgo a repartos M-1149

SE OFRECE BUEN COCINERO ESpañol sin familia; cocina criolla, española y francesa, repostería y pastelería y helados; limpio y económico en la cocina; casa particular; sale al campo; tiene referencias. Antonio Vega. M-5600.

SE OFRECE COCINERO MADRILEño a casa particular comercio o clínica; cocina española, francesa y americana. Va al campo tiene grandes referencias de familias conocidas. Telf. A-9795

SE OFRECE UNA COCINERA DE COlor o para criada de mano seria y cumplidora en su obligación; tiene buena salud y con buena referencia. Informan F-3921.

SE OFRECE UN COCINERO PARdo del país para casa de comida o casa particular sin pretensiones; sale a finca preguntar por Pérez y con buenas referencias. Informan F-3921.

GASTRONOMOS Y ANFITRIONES. El maestro Isidoro Fortún, ofrece su garantizado servicio de alta cocina, para «buffet». Comida extra etc. nuevos tamalitos, pescado, pechugas de ave y carnes con toda clase de fruta. Creación del expresado Fortún. Telf. M-9133. Habana.

SE OFRECE SRA. ESPAÑOLA DE mediana edad para cocinar a corta familia o matrimonio solo para cocinar y limpiar; sale a los repartos. Teléfono M-2080.

DESEA COLOCARSE UNA JOVEN española para cocinar y limpiar; tiene referencias. Informes M-5041.

SE OFRECE COCINERA CON MUY buena sazón; muy limpia e inmejorables referencias de casas conocidas; es cumplidora de sus obligaciones y va a donde la llamen. F-3141.

DESEA COLOCARSE UN JOVEN chino es cocinero repostero en casa particular; habla bien el español; tiene referencias. U-5388

SE DESEA COLOCAR UNA COCINEra inglesa repostera que sabe hacer muchas clases de dulces; muy limpia. sin pretensiones; tengo referencias de donde trabajé en casa seria. Teléfono F-6108.

UNA BUENA COCINERA DE COLOR ofrece su servicios con referencias no le importa ir a los repartos. F-3019

EN CASA PARTICULAR SE DESEA colocar un cocinero español o en comercio, cocina criolla, española y francesa, sabe repostería. Tiene referencias, es hombre solo y sale al campo. Telf. M-4856.

DESEA COLOCARSE UNA JOVEN para cocinar y limpiar o para la limpieza solamente. Informes: Teléfono F-3417.

SE DESEA COLOCAR UNA BUENA cocinera española. Sabe cumplir con su obligación. Tiene referencias. Informan F1-7891.

SE DESEA COLOCAR UN EXPERTO cocinero chino en el arte; cocina a la criolla y española americana y francesa y es repostero; se ofrece para casa particular; magníficas referencias. Aviso Telf. A-9131

SE DESEA COLOCAR UNA SRA. ESpañola de mediana edad; si es casa chica cocina y limpia;, si no para cocinar nada más. F-6760.

SE DESEA COLOCAR UNA JOVEN española de cocinera; entiende de repostería; tiene referenciasé duerme en la colocación. Telf. M-6404.

120 MANEJADORAS

SE DESEA COLOCAR UNA SEÑOra española de mediana edad, de manejadora; es cariñosa con los niños y tiene buenas referencias de las casas donde ha trabajado; también se coloca para los quehaceres de un matrimonio solo. Telf. U-2647.

124 LAVANDERAS-LAVANDEROS

SE DESEA COLOCAR UNA SEÑORA blanca para lavar o limpiar en casa particular Dormir fuera, tiene referencias. Telf F-6137

125 CHOFERES

SE DESEA COLOCAR UN JOVEN del campo de 20 años; trabajo de mensajero; de jardinero; de cantinero; de criado o para cuidar vacas; para cualquier lado voy; sin pretensiones; llame al Telf. F-7429 a Eufemio.

SE OFRECE CHAUFFEUR ESPAÑOL sin pretensiones con más de 20 años de práctica y con magníficas recomendaciones de familia donde prestó servicio por varios años; entiende de mecánica. Informan Telf. F-5377

SE DESEA COLOCAR CHAUFFEUR español muy serio; lleva 1 años manejando siempre particular; conoce mecánica y maneja toda clase de automóviles. Va al campo; con muy buenas referencias de familias conocidas. FO-2657.

DESEA COLOCARSE UN JOVEN DE color para choffer particular; es honrado y limpio; tiene buenas referencias Telf. F-6022

AVISO IMPORTANTE
Si usted tiene automóvil y aprecia su vida hágase de un chauffeur competente que le ofrece «MOTOR CLUB DE CUBA» Sociedad de Beneficencia. C Nro. 160 Vedado Telf. F-5315

126 JARDINEROS

JARDINERO EXPERTO JAPONES, desea colocarse en casa particular o finca; tiene buenas recomendaciones. Telf. A-9814 Sibao.

UN JARDINERO JAPONES SE DEsea colocar para casa particular o campo de cultivo. Toda clase de plantas; sabe ingertar; conoce agricultura. No le importa ir al campo. Tiene referencias. A-9814

129 OFICINISTAS

SE DESEA COLOCAR UN JOVEN en oficina o comercio. Habla inglés, Taquigrafía y Mecanografía en español. Nc tiene pretensiones. Informes: Bernaza 213, altos. Telf. U-1663.

JOVEN CUBANO, BIEN EDUCADO, desea emplearse en una casa comercial o compañía, en la oficina; sabe el comercio. Teléfono FO-1887. Sabe mecanografa; Teneduría de Libros; e Inglés.

131 SOLICITUDES VARIAS

SEÑORA DE MORALIDAD DESEA encontrar consultorio médico; oficina o cosa análogo para atender; es fina y con instrucción; no tendría inconveniente en hacer pequeña limpieza. Preguitar por Luz. Tel. FO-1639

SEÑORA DE MEDIANA EDAD, HONrada, sola; con buenas recomendaciones se ofrece para atender teléfono, en oficinas o administrar casas de huéspedes, acompañar señora sola o viajar; llamar al teléfono A5-3492, de 8 a 10 de la mañana Teresa.

SE DESEA COLOCAR UN JOVEN del campo de 20 años; trabaáo de mensajero; de jardinero; de cantinero; de criado o para cuidar vacas; para cualquier lado voy; sin pretensiones; llame al Telf. FO-6014. Eufemio.

M.E.C.D. 2016

UN CAPATAZ OBRERO QUE RESIDIO EN RUSIA, CUENTA, DE REGRESO EN LOS ESTADOS UNIDOS, QUE EN EL TRANSCURSO DE UN INVIERNO EL HAMBRE MATO A CINCO MILLONES DE PERSONA

LA FUERZA AEREA DE FRANCIA, MUY INFERIOR A LA ALEMANA, NO ESTA A LA ALTURA DE SU EJERCITO, SEGUN DICE UN OBSERVADOR

Francia tiene tres mil quinientos aviones de 1ra. línea y reserva, comparados con seis mil alemanes

La diferencia enorme que hay entre el ejército francés, que es el mejor del mundo, y la aviación, muy deficiente y escasa, es que el progreso de ésta depende de la política

NUEVA YORK, diciembre 4. (De nuestra redacción en Nueva York.— Francia tiene el mejor ejército del mundo, pero su fuerza aérea está muy atrasada, cree Frank C. Hanighen, periodista norteamericano, que ha estado en Europa haciendo estudios de las armas de las grandes potencias.

Según un artículo publicado por Hanighen en el «New York Post», numerosos oficiales del ejército americano que estudian en la Escuela Militar de Francia, junto con otros oficiales de otros países, Francia en asuntos militares, marcha a la cabeza del mundo y oficiales de todos los países, van a la E. Militaire a estudiar el arte de la guerra, según lo enseñaron Turena, Napoleón, Foch y actualmente Gamelín.

«Los generales del Reichwehs—dice Hanighen—en los días críticos de septiembre, hubieran deseado tener el excelente cuerpo de oficiales y suboficiales, que fueron la clave de la victoria francesa en 1918».

«La movilización parcial de septiembre, demostró que la máquina militar francesa funciona sin defectos. No es un secreto el hecho que el Estado Mayor quedó muy satisfecho de los resultados. El Estado Mayor francés es el más competente del mundo. No tiene los frenos de las prevenciones y de la tradición del inglés; no tiene el freno de la ingerencia política ni los prejuicios de casta. El caso Dreyfus limpió al ejército francés de la política. Su jefe, el General Gamelín, es un militar de alta talla, de carácter irreprochable, tacto, sabiduría y competencia militar».

«La línea del frente, es la invencible Maginot. El Alto Mando francés no temía en septiembre a la Línea Siegfried. Probablemente hubieran perdido medio millón de hombres asaltándola, pero lo hubieran hecho. El equipo del ejército francés, es excelente. Hay una ametralladora para cada ocho soldados. La artillería es superior; los 75s. pueden todavía rivalizar con cualquier oposición; la artillería gruesa está motorizada y en la parte mecánica, se dice que el ejército francés tiene sorpresas en tipos de carros de asalto».

El mayor defecto,—y es de importancia enorme—es el arma aérea. Francia tiene 3,500 aviones de primera línea y de reserva. Comparados con los 6,000 de Alemania, los aviones franceses están mal vistos tanto en cantidad como en calidad y no deja de ser por ello un arma peligrosa.

«¿Porqué no tiene Francia aviación comercial comparable a la de otras potencias? Ello se debe a que si bien los generales franceses son excelentes, los políticos son diferentes. Son hombres de negocios que carecen de horizontes. Francia ha tenido nueve ministros de aviación en diez años. Esto explica cómo una industria tan complicada como la aviación, no ha podido ser regimentada de acuerdo con un programa de producción activa».

«El nuevo gobierno nacionalizó algunas fábricas, pero no las nacionalizó a todas. Y las nacionalizadas tienen que comprar sus materiales en un mercado que carece de control gubernamental.

Detrás de los escritores y de los burócratas y de los jefes de corporaciones particulares, hay muchos funcionarios y hombres de negocios que odian la «tendencia socialista» y no pierden la oportunidad de sabotearla».

«Uno de estos días habrá una investigación parlamentaria que revelará los obstáculos extraordinarios que la nacionalización parcial encuentra: la hostilidad de la industria particular y de los bancos; el atraso de los fabricantes quienes prefieren lucrarse construyendo máquinas de inferior calidad a invertir en equipo moderno para lucrarse en el futuro».

«La industria francesa está atrasada. En cantidad, es la tercera parte de la alemana. Eso explica por qué Francia no es una potencia de primer orden. Las guerras actualmente se combaten en el campo industrial. La industria francesa está todavía en estado deplorable. En 1913. Francia produjo un millar de máquinas al mes. Pero ésas eran máquinas primitivas, que no son comparables a los aparatos complejos de la aviación moderna».

«En la industria del automóvil, Francia también ha quedado atrás. Anteriormente producía más que Alemania y competía con Inglaterra. Hoy, la producción alemana es superior a la francesa y se compara con la inglesa. Francia tiene solamente 49,000 hombres trabajando en la industria del aire. Alemania tiene más de doscientos mil».

«Este estado caótico de la industria francesa y del comercio francés, se debe a la forma en que opera. Carece de control federal, como el americano en la década que siguió a la Gran Guerra, y el gobierno ni se atreve ni puede regimentarlos para establecer un cuerpo industrial poderoso, capaz de competir con el resto del mundo. El Primer Ministro Daladier, como Chamberlain en Inglaterra, no se deciden después de Munich, a tomar las medidas indispensables para corregir los defectos. Debido a ésto, aparentemente Francia no estará nunca preparada para una guerra, bajo el punto de vista industrial».

«En Munich, Francia perdió la protección esencial de Praga con sus 20 divisiones insuperables. Si Alemania conquista a Ukrania y llega aun acuerdo con Rusia, Francia corre un riesgo gravísimo. Los políticos que entregaron el baluarte de Bohemia, habrán desaparecido el día en que Alemania se vuelva contra Francia.

Los marineros de los trasatlánticos de Francia no transigen

Obreros y empleados marítimos enviarán hoy una delegación a conferenciar con la C. G. T.

PARIS, diciembre 4. (Havas).— Los empleados de la Compañía Trasatlántica Francesa dirigieron hoy un segundo reto al Gobierno, al votar nuevamente continuar en huelga, en simpatía con sesenta camaradas que fueron dejados cesantes. Los mil quinientos tripulantes del «Normandie» y otros tantos obreros de los muelles, acordaron mantener su misma actitud de antes, no obstante la orden de requisa del Gabinete, que les puso bajo el control militar. Participan en el paro otros dos mil tripulantes de los trasatlánticos «París» e «Ile de France». Todos están ya fuera de la Compañía propietaria de los buques, por disposiciones que sancionó el sábado el Ministro de la Marina Mercante, Louis de Chappedelaine.

La huelga comenzó cuando sesenta empleados de la Trasatlántica fueron declarados cesantes, en castigo a haber secundado la huelga del 30 de noviembre. Ya la compañía notificó a los hueguistas que todos los que aspiren a ser repuestos, deben solicitarlo individualmente de la empresa, pero que no le será concedido a ninguno que haya tomado parte en la reciente huelga general.

Los obreros y los empleados marítimos acordaron hoy enviar el lunes a París una delegación, que conferenciará con los jefes de la Confederación General del Trabajo.

Mientras, continúan rehusando volver al trabajo diez mil hueguistas de los muelles de St. Nazaire y de Boulogne. En este último puerto fueron amarrados 13 remolcadores, en señal de protesta de sus tripulantes por el despido de 90 compañeros que participaron en el paro del 30 de noviembre.

LOS E. UNIDOS TIENEN QUE COMPRAR AVIONES Y CAÑONES ANTI-AEREOS

WASHINGTON, dic. 4. (AP).— Louis Johnson, subsecretario de la Guerra, declaró que la nación «debe gastar dinero» en más aeroplanos y mejores, así como también en mayor número de baterías antiaéreas para garantizar un «mínimo» de seguridad contra los ataques aéreos.

Dijo que los departamentos de la Guerra y Marina, por medio de una junta que ha estado haciendo estudios, han llegado a acuerdos sobre tipos standard de municiones tales como bombas.

COMENTARIOS de la GUERRA

5 DE DICIEMBRE DE 1938

Los comunicados oficiales de Barcelona y Salamanca tampoco acusan actividad en los frentes de batalla de la Cruzada. Toda la atención de ambos está concentrada en la aviación, la cual sigue, por parte de los nacionalistas, moviéndose en los lugares más apartados, poniendo de manifiesto la enorme cantidad de máquinas que están en acción.

Barcelona en su informe expresa que han sido batidos con intensidad durante el día del sábado los pueblos de Chiva y Buñol, ambos de la provincia de Valencia y cabecera de partido judicial del mismo nombre el primero. Durante la noche del sábado, los hidros de Palma han hecho acto de presenica sobre Mataró y Calefell, en la zona catalana, y en la mañana del domingo han vuelto a presentarse sobre el puerto barcelonés y el Grao de Valencia.

Con posterioridad al despacho oficial de Barcelona, llega la ampliación de la misma procedencia y es más explícita; por ella observamos que a las diez y cuarto de la mañana se presentó sobre la Dársena National del puerto que, equivale a lo que fueron almacenes de la aduana barcelonesa, un grupo de cinco trimotores que dejaron caer la mortífera carga, y al internarse en el mar con el fin de reponer los «pepinos», se lanzaron al espacio los **«cazas de la República»** que, oomo parte integrante de las unidades de la **«gloriosa»,** les ha pasado lo de siempre; llegaron tarde. El mismo despacho agrega que los cinco aparatos del ataque de la mañana volvieron más tarde y soltaron nuevo cargamento en la zona marítima, sin que nos avisen si en el segundo ataque hicieran su aparición los de la **«gloriosa».** Por no perder la costumbre, informan que los explosivos han caído en el mar.

El **«compañero»** de Valencia, que los domingos tiene la costumbre de informar a medias, da la misma referencia de Barcelona. Sin actividad en los frentes y con una tormenta atroz por las nubes. Sin entrar en detalles de los lugares batidos, el valenciano informador cree que la enorme cantidad de aviones que el Estado Español tiene en el aire por todo el Levante, es debido a que han quedado libres los ciento y pico que había en el frente del Ebro, cosa muy natural después de la estratégica retirada llevada a cabo, o clásica **«retardataria»** como dicen los técnicos.

Desde Valencia que en el primer despacho quisieron ser parcos en la información pasando por alto los puntos de referencia, en la nota ampliatoria ya empiezan a ser claros y dan la noticia de que a las nueve de la mañana del domingo se presentaron sobre el Grao valenciano 30 aparatos nacionalistas (26 de bombardeo y 4 de caza), los que además del puerto valenciano, tomaron por blanco el extremo opuesto de la desembocadura del río Turia, en el pueblo de Nazaret. En la misma forma, el de Pinedo.

En el comunicado de Salamanca cuando se hace referencia a la aviación, dan por batidos los objetivos de Barcelona, que equivale a puerto y fábricas de municiones; también se mencionan los Altos Hornos de Sagunto y el puerto del mismo que están separados entre sí por seis kilómetros de distancia; las fábricas de material de guerra de Blanes y el puente cercano del ferrocarril que cruza el río Tordera, finalizando este comunicado salmantino con la confirmación de iguales bombardeos sobre Chiva y Buñol, que Barcelona anticipó en el primer informe.

Es de observar que Barcelona anuncia su primera agresión a las diez y cuarto, y una hora antes fué el ataque al Grao valenciano, en donde hicieron acto de presencia los 30 aviones que cita el informe de esa ciudad.

0 0 0

Tanto el parte barcelonés como el salmantino, coinciden al citar a Chiva y Buñol que corresponden a la provincia de Valencia, encontrándose sobre la carretera de Madrid y la vía férrea que va a Utiel. La distancia a que está Chiva de Valencia, es de 29 kilómetros justos, y la prolongación a Buñol es de 10 kilómetros más. Esta ruta al salir de Valencia toma la dirección de Mislata y Cuart de Pobiet, para cruzar el canal de regadío del Júcar, entre este pueblo y el vecino de Manises. Desde este lugar la ruta es pura ascensión, al extremo de que los 40 metros de elevación sobre el mar que hay en Poblet, se convierten en 106 al llegar la calzada al tramo comprendido entre el ferrocarril y el río Cheste; cruzado éste, hay una desviación por la izquierda que, tras de 14 kilómetros de camino, conduce a Godelleta, donde la elevación ha logrado 266 metros. Si la zona en donde se encuentra el nacimiento de este ramal se continúa por la carretera que va a Chiva, a los 106 metros que antes citamos hay que irle agregando lo que la pendiente señala, y que en Chiva se convierte en 300. Entre Chiva y Buñol, carretera y ferrocarril se cruzan dos veces, y hay asimismo un puente sobre el río que baja de la Sierra de Urrea, que resulta doble, porque lo cruzan a muy poca distancia ferrocarril y carretera.

La presencia de la aviación nacionalista por estos lugares al mismo tiempo que se multiplica por la costa, es causa más que suficiente para comprender la impresión que produce en el ánimo del «compañero» de Valencia.

0 0 0

Desde Hendaya no dan información alguna de los frentes de la Cruzada, porque la tranquilidad sigue reinando en la tierra, pero en lo que se refiere al huracán que se ha desatado sobre la España colorada, al parecer, en la población fronteriza no se han enterado. Para cubrir la forma, se hacen una serie de consideraciones alrededor de lo que puede ocurrir con el asunto Córcega-Túnez; y el informador se ha hecho un lío.

0 0 0

El «compañero» de Valencia que en el primer despacho habló por señas y que en el segundo se mostró más explícito, aparece al final con un detalle más amplio de lo ocurrido frente al litoral valenciano, cuando los 26 bombardeadores y los 4 cazas de acompañamiento mostraron sobre el Grao la fuerza de tan numeroso grupo. El «compañero» valenciano dice en este informe final lo que antes expesó el de Barcelona, que los **«cazas de la República»**, parte integrante de la **«gloriosa»** en la costa de Valencia, se lanzaron al espacio y que allá arriba él no sabe lo que ocurrió, pero sobre la costa han llovido las bombas y después de terminar la carga que portaban los aviones del Estado Español, éstos regresaron a su base.

Como se ve, está aplicando el mismo dihco que utiliza Barcelona, lo que no evita la presencia de los aparatos nacionales.

Este último informe es para la sufrida y hambrienta retaguardia.

El Alférez de Complemento.

Italia proyecta una vasta red aérea en la República Argentina

Se propone inaugurar el año próximo el servicio de carga y pasaje Roma-Buenos Aires

NUEVA YORK, diciembre 4. (De nuestra Redacción en Nueva York) —Mussolini se propone inaugurar el año entrante un servicio rápido aéreo de correspondencia y pasaje entre Roma y Buenos Aires —dice Ansel E. Talbert en el «Herald Tribune».

«Los jefes fascistas esperan que dicha línea servirá como base para una vasta red aérea en la República Argentina. Con el gran número de argentinos de raza italiana, Mussolini cree que será en dicha República donde Italia podrá expandir sus operaciones comerciales con mayor facilidad. Los oficiales italianos esperan que la actuación de sus máquinas crearán una buena impresión y traerá a Italia contratos lucrativos.

«En círculos de aviación se sabe que hace cuatro años Mussolini soñaba con el establecimiento de líneas aéreas italianas que circulasen por el mundo entero. Sus representantes diplomáticos recibieron órdenes de trabajar cimentando las bases de dicho plan. En lugar de comenzar en seguida a fabricar, sin embargo, Il Duce decidió enviar sus Camisas Negras a Etiopía y pospuso su plan para luego. Es aparente que Mussolini cree que el momento es oportuno ahora.

«Una compañía respaldada por intereses italianos y conocida por el nombre de «La Corporación Sud Americana de Servicios Aéreos», está actualmente en operación en la Argentina y ha almacenado reservas de gasolina en costa oriental de Sur América. La línea propuesta de servicio de correos y expresos irá de Roma, a través del Mediterráneo, y por la costa africana hasta las Islas Cabo Verde y de ahí a través del Atlántico a Fernando de Noronha y luego a Natal, Brasil, siguiendo el litoral sur americano hasta Buenos Aires.

«El General Ulises Longo, agregado de la embajada italiana en Río de Janeiro, ha estado activando la propaganda italiana en el Brasil. El año pasado, tres aviones de bombardeo del tipo Savoia 79, uno de ellos piloteado por Bruno Mussolini, hicieron el vuelo de Roma a Río, vía Dakar y Natal. Umberto Klinger, diputado fascista, que es el Presidente de Ala Littoria, la Compañía que opera en Europa, voló con tres compañeros de Bathturst, —Africa Británica— a Bahía en un hidroavión CANT. Más tarde el Comandante Mario Stoppani, el mejor piloto italiano, visitó al Brasil».

Los muchachos sin hogar son llevados en tren a lugares mu[y] lejanos para que no regres[en]

Los campesinos salen de sus casas en busca de algo para comer y caen a centenares muertos de hambre. Los inform[es] sobre canibalismo son tantos que hacen creer su ce[...]

(Traducción de José Caminero)

NEW YORK, diciembre 4. (SE.)— Un capataz de trabajadores ha hecho a una revista de gran circulación de esta ciudad, las siguientes declaraciones sobre sus observaciones en Rusia:

«En el Donetz ruso—la región de Ukrania conocida como el «distrito de Pittsburg»—visitó fábricas y granjas colectivizadas, acompañado de intérpretes al servicio del Gobierno.

Pero mayormente, hablé con (a) ingenieros alemanes, franceses y americanos, funcionarios de larga residencia en Rusia; (b) con centenares de trabajadores rusos (en alemán) en los arrabales de Kharkov, la capital de Ukrania, que tiene una población de 850,000 hombres y especialmente, en las mismas ciudades carboníferas y metalúrgicas por mí visitadas en 1928. El resultado de estas charlas fueron estas cuatro convicciones:

A millones, mueren de hambre

(A) El hambre, durante el último invierno y en la primavera, causó más de CINCO MILLONES de muertes!

(1) Aunque esto parezca increíble aquí esta situación es ya bien conocida en Europa.

(2) Prácticamente todos los extranjeros residentes colocan la cifra a mayor altitud de los cinco millones de víctimas del «hambre del 21». Esta hambre se ha extendido más considerablemente. Y no ha sido tampoco aminorada por los «21» $70 millones de ayuda americana. (Miembros del Partido—tres millones—en agosto último negaron la situación y fruncieron el ceño acerca de la necesidad de ayudar a los indigentes).

(3) Entre ellos, en las clases que disfrutan de mejor posición, se discute si las muertes han alcanzado la cifra de QUINCE MILLONES o si sólo fueron DIEZ los millones de las defunciones ocurridas por el hambre! Nadie puede saberlo. Los médicos—todo al servicio del Gobierno—no se atreven a certificar las defunciones más que debidas a «afecciones cardíacas» o por «exposición a la interperie». El aumento del porcentaje de los fallecimientos—así como también el de los casos de tuberculosis entre la juventud—permanece oculto.

(4) A los corresponsales en Moscú, el pasado Agosto, les fué negado el acceso al distrito que yo estaba visitando. Un conocido corresponsal estuvo haciendo cabriolas con las cifras y los rumores, pero ahora, confidencialmente reconoce hasta cinco millones de víctimas.

(5) Otras dos razones de la ignorancia americana acerca de las condiciones que allí realmente existen, son éstas: (a) el control del ejército ha hecho cada vez más estricta e imbécil la censura; (b) «nosotros, los residentes, no supimos por qué Yalta fué una mañana, súbitamente, desalojada de mendigos e indigentes —hasta tanto que, a las once, vimos llegar centenares de turistas extranjeros!

(6) Yo, personalmente, he visto infantes y adultos caer muerto[s de] hambre. (Las caras hinchada[s] mostraban el hecho).

(7) «Mi propia hija murió de [ham]bre hace hoy justamente tre[s me]ses».

(8) ¿Cuántos muertos vió uste[d al lle]gar al trabajo esta mañana? E[n es]ta forma muchos conversacio[...] iniciaban el invierno pasado e[n dis]tintas oficinas. En Agosto esta[...] cinas estaban casi todas semi-[...] en tanto que algunos emplea[dos] ocupaban de la recogida del [...] Nadie llama a esto «trigo».

(9) «En mi aldea, el pasad[o in]vierno, ví regularmente 25 [...] muertos cada mañana. Algunas [...] 50. En algunas ocasiones has[ta un] centenar! Salen en busca d[e al]go que comer y, finalmente, caen, [de]masiado débiles para seguir and[ando] y, bien ¡ese es el fin...»

(10) «Una tía mía se estuvo [...] teniendo viva, ella y sus dos [...] vendiendo, uno a uno, sus d[...] orificados —«no los necesito» [...] dijo, en tanto que el pan neg[ro del] gobierno esté siempre húmedo [en el] centro!».

Refinamiento en la barbar[ie]

(11) «Ese policía que acaba de [cap]turar a ese mozo allí, abarrota[rá un] wagon con muchachos sin ho[gar y] los llevará al ferrocarril. Lue[go los] transportarán hasta muy lej[os en] campo abierto y los chicos allí [aban]donados, no podrán regresar an[...] Sabe usted, el invierno pasad[o lle]garon, procedentes de las alde[as to]talmentes abandonadas, innume[rables] familias. Más tarde fueron obl[igadas] a regresar a sus lugares de o[...] Para darle a sus críos una o[portu]nidad de subsistir los abando[...] aquí—¡hasta un total de 18[...]

(12) Como en 21 los repor[tes de] canibalismo son demasiado fre[cuen]tes para no ser tomados en c[onsi]deración. Son más creíbles aun[...] do se observa en los «Mercado[s li]bres» cómo un «comerciante» [...] de vender tres terrones de a[...] una bola de cemento, dos [...] huevos y una monserga de [...] todo en una puñada, sin que ap[...] nada más a la vista.

B) A pesar de las gananci[as ma]teriales y culturales, yo creo [...] obrero, por lo menos en la regi[ón del] Donetz, está ahora peor que en [...]

(1) Aunque los jornales han [...] algo, el valor adquisitivo del [...] ha caído desde 50 ¡hasta dos [...] dios centavos!. Un cordón de [...] cuesta un rublo—lo mismo qu[e...] o cuatro peras raquíticas; un [...] que se respete en algo, vale un[...] treinta, la mantequilla; en los [...] cados libres» CINCUENTA rub[los el] kilo! En cualquier lugar se p[uede] comprar rublos de contrabando [...] de 30 hasta 200 por un dólar [ame]ricano!

(2) Un obrero puede adqui[rir una] ración autorizada de tres c[...] de libra de pan, por día, así [...] también algunos otros víveres [...] siempre sucio—por uno o uno y [...] rublos. De acuerdo con estos p[...] los jornales de los obreros han [...] prácticamente reducidos desde [...] la mitad.

(3) Esto significa mayor obli[...] cada vez. La presente polític[a del] trabajo es ahora principal[...] «Trabajas hoy o te mueres de [ham]bre mañana»

(4) Sin el nuevo, e individual [pa]saporte de Trabajo», ningún [obre]ro puede renunciar a su puesto, [com]prar un billete de ferrocarril [...] dirigirse a otra comunidad, o [...] tar de su ración de pan, o de[...] De lo contrario los precios [...] «mercados libres» pronto lo ll[...] una segura muerte, por hamb[re]

(5) «Pero, aunque mi traba[jo] produce de dos a cuatro rubl[os por] día, me muero también de h[ambre] casi tan pronto como si no lo [...] ra».

(6) ¿Cuántos rublos al mes? [...] preguntar en ruso. Con los de[...] nía la contestación: 45... 65... etc. Entonces un dedo desliza[...] rededor del cuello registrab[a la di]ficultad de obtener suficien[te ali]mentación. Después un leve e[...] miento de hombros para sign[ificar:] ¿Qué va uno a hacer? Final[mente] otro dedo a los labios, ¡una s[...] de silencio!

(7) «Mi marido y yo siemp[re an]damos hambrientos. Y lo mismo [nues]tro hijito. Pero tratamos de [man]tenernos vivos y fuertes. Sol[o] los fuertes veremos el sol del [pró]mo abril!

La tragedia del labrador r[uso]

(C) Sus oportunidades son [...] res que las que se ofrecen a [los co]rresponsales de Moscú para in[...] Hoy, toda Rusia, se exalta con [...] de que tendrá la mejor cose[cha de] los últimos cincuenta años. Po[...]

(1) «Es porque ahora hay [...] agricultores»—fué la respues[ta que] obtuve cuando pregunté c[...] que había tanto «pan» aún [...] depósitos, a final de agosto. O [...] siado agrio para comerlo», o, [...] siado malo», o «los empleados [...] cipales son demasiado inexpe[rtos]

(2) ¿Por qué los labriegos [...] mayor hambre? Porque si el [...] 100 del grano cosechado no se [...] ga a los funcionarios del Go[bierno] localizados a quince o veinte [...] de distancia, pronto llegará [...] quete de fusilamiento.

(3) Porque aún una «buena [cose]cha puede traer el hambre si [el go]bierno: (a) exporta demasiado [...] dad para obtener Valuta, o [...] extranjero, para comprar má[...] o (b) si reserva demasiado [...] graneros para caso de guerra [...] si piensa que unos millones [de] muertos de hambre persuadirán [...] obreros que trabajan en las [...] das y en las fábricas a que [...] «cooperar» con mayor intens[idad]

(D) Como resultado de lo [...] los trabajadores rusos están [...] mostrados, en todas partes, co[...] frascados en la gran batall[a de la] Resistencia Pasiva».

Debo decir que observé [...] mejoras desde los últimos cinc[o...] nuevos edificios, más fábric[as...] parques, mejor pavimentac[ión] «palacios de cultura», menor [...] de analfabetos más oport[unidades] para el estudio nocturno, [...] embargo, me veo forzado a re[...] que, a pesar de su inteligen[cia...] radez e idealismo, los «de ar[...] el Kremlin, están tropezando [...] punto neurálgico con el obs[...] no lograr que el trabajador [...] terese en el experimento.

Mi experiencia como cap[ataz de] trabajadores me convence de [que po]cos patronos logran vencer [...] tencia pasiva. Y pronostico, [...] do, que, o se buscan algunos [...] «capitalísticos» de ayuda, para [...] resultados de los trabajadores [...] dificultades irán creciendo [...] tinuo.

Italia cuenta hoy con fuerza defensiva, y su flota de guerra es muy superior a la francesa

La fuerza aérea italiana es, lo mismo que la de Alemania, superior a la francesa. Su escuadra es también superior a la de Francia y puede inutilizar el tráfico mediterráneo

NUEVA YORK, diciembre 4. (De nuestra Redacción en Nueva York). —La frase de Bismarck al calificar al ejército italiano como inferior no es aplicable hoy, según el análisis que de las defensas de Italia acaba de hacer Frank C. Hanighen, el autor de «Los Comerciantes de la Muerte» quien ha estado varios meses estudiando los equipos militares de Inglaterra, Francia e Italia Sus artículos sobre el particular fueron publicados en el New York Post.

«Italia tiene buen apetito; pero la dentadura es mala, «dijo Bismarck. Hanighen cree que aún hoy pudiera tener razón Bismarck si se refiere al equipo industrial italiano. «Su industria —dice— no está desarrollada. Italia apenas puede alimentarse a sí misma. Su población aún está en un nivel cultural bajo y nunca ha sido del tipo marcial. Sin embargo Mussolini ha recompuesto el trabajo dental mediante una organización ejemplar. Como consecuencia Italia tiene hoy una fuerza superior a la que tenía en 1914.

«El ejército italiano es una fuerza defensiva a pesar de los discursos ofensivos de Mussolini. Italia emplea armas viejas. Su artillería gruesa es la misma que empleó en la Gran Guerra, la cual ha sido reconstruída. Sus cañones anti-tanques son modernos; pero sus tanques no son eficaces. En realidad, los italianos han seguido la tendencia moderna de mecanización y motorización solamente en el sentido de crear algunas divisiones nuevas. Algunas de ellas han sido usadas en España.

«Las limitaciones mecánicas se deben a que Italia no cuenta con combustible, y tiene en cambio un gran abasto de caballos. Por otro lado el Alto Mando italiano parece creer que las guerras italianas serán contra Alemania o Francia, en Europa o contra las tribus africanas. En cualesquiera de los tres casos el terreno no se prestaría para movimientos de ejércitos motorizados.

«A pesar de la cordialidad del eje, los italianos continúan pensando en la posibilidad de que tengan que defenderse contra el enemigo tradicional del norte. En la oficina de un agregado militar extranjero en Roma vi un mapa de las carreteras de la península. Es una red formidable en el norte con salidas hacia Austria, en lugar de hacia Suiza.

«Yo no suscribo la teoría europea de que el ejército italiano pelea mejor en la retirada. Se ha dado demasiada importancia al suceso de Guadalajara. Las fuerzas italianas que se batieron en Brihuega, no eran típicas del ejército. Creo que Mussolini con su propaganda ha inspirado en el italiano un espíritu más agresivo que el demostrado en la Gran Guerra. Pero todavía les falta entusiasmo en el terreno extranjero. Creo, sin embargo, que si estuvieran defendiendo el territorio propio, su moral sería excelente.

«La fuerza aérea es superior al ejército. Italia fué cuna del General Douhet, quien desarrolló la teoria del ataque envolvente dirigido desde el aire. Su aviación actual es una fuerza potente. Los aparatos de bombardeo Savoia-Marchetti, se cuentan entre los primeros del mundo y sus cazas tipo Fiat, son muy buenos. Los italianos construyen motores excelentes.

«La debilidad es más bien de personal. Ello se debe al poco tiempo concedido para el entrenamiento de los pilotos y no a falta de valor personal. Se me ha informado que la fuerza aérea consta de 13.000 pilotos; 3,000 aviones de primera línea y 2,000 de reserva.

Estos últimos, sin embargo, no son de buena calidad. Pero a pesar de todo, la fuerza aérea italiana es superior a la francesa; tal vez igual a la inglesa; pero inferior a la alemana. Su mejor empleo sería como auxiliar del ejército en una campaña de defensa.

«La escuadra ha sido construída para defender y dominar el Mediterráneo. Carece de acorazados grandes y no tiene porta-aviones. Los italianos creen que pueden llegar a cualquier parte del Mediterráneo con aviones que salen de sus costas. Tiene muchos cruceros ligeros; destructores modernos y muchos de esos botecitos rápidos torpederos. Completan la escuadra unos 100 submarinos. Esta escuadra puede inutilizar el Mediterráneo como vía inglesa en cualquier momento. Aún más, la escuadra italiana es superior hoy a la francesa.

«Respaldando a estas fuerzas está una industria que se ha levantado con dificultades enormes. Con carbón escaso, sin hierro, sin petróleo y con escasas materias primas, Italia ha creado una maquinaria respetable. Con menos fuerza industrial que Francia, el gobierno totalitario ha podido producir 200 aeroplanos al mes; pero es dudoso que Italia podrá subir de esa cifra.

«Lo que le falta a Italia en fuerza le sobra en diplomacia. Ha podido intimidar a Inglaterra y Francia mediante amenazas y mediante la cooperación con el Reich es probable que Italia pueda anexarse algún territorio de valor de los países grandes.

«El sistema diplomático italiano continuará a menos que Londres y París logren, como tratan de hacerlo, desligar a Roma de Berlín. Pero mientras continúe el complicado sistema actual, Mussolini ocupa una situación formidable que le permite exigir concesiones de las dos potencias. Pero ello lo consigue mejor mediante la propaganda y la diplomacia que mediante el empleo de las armas».

La ciudad de N. York quiere atletas para el cuerpo de policía

Las condiciones que antes se exigían, muy rigurosas, se han hecho más rígidas

NUEVA YORK, diciembre 4.—El futuro policía de Nueva York será una combinación de Jack Dempsey Joe Di-Maggio, Donald Budge, Robert Taylor y Sonja Henie. Tal es el edicto de Paul J. Kern, Presidente de la Comisión de Servicio Civil de Nueva York, el hombre que escoge los candidatos para la fuerza policial.

Nueva York cuenta con una fuerza de 20,000 agentes. Desde que Lewis J. Valentine es el Comisario, las reformas han producido 78 muertes por suicidio; docenas de destituciones y arrestos y han elevado el espíritu del cuerpo un ciento por ciento.

Ahora se trata de elevar los requisitos académicos y físicos. Hasta ahora se ha exigido al candidato la educación secundaria; pero en lo sucesivo pocos candidatos que carezcan de enseñanza universitaria podrán ingresar en el cuerpo.

La inspiración para las nuevas medidas han sido las mujeres que han entrado en el cuerpo. El éxito obtenido por el millar de muchachas colegiales que ingresaron en la fuerza ha sido notable y Kern ahora ha decidido dar la preferencia a los candidatos que tengan, grados universitarios y que se hayan distinguido por sus proezas atléticas.

«Anteriormente las pruebas físicas que los candidatos sufrían», dice Kern —se reducían al levantamiento de pesos. Así pudimos tener hombres muy fuertes en el cuerpo; pero actualmente las cosas han cambiado. El policía moderno deberá ser ágil al mismo tiempo que inteligente. En esta era mecánica, el policía tiene que marchar siempre delante del criminal. En el examen académico se requieren conocimientos de física, química, biología, ingeniería mecánica, y rudimentos de medicina y de derecho. En la parte física el policía tiene que ser un atleta completo. La estatura ideal es de seis pies de alto y de 175 libras de peso».

Los agentes que prestaran servicio en la Feria Mundial el año entrante serán todos universitarios que se hayan especializado en idiomas extranjeros. 1,200 candidatos han sido examinados para dicho servicio. Cada uno de ellos tiene que dominar no menos de tres idiomas y poseer algún grado universitario. La Comisión continuará la serie de exámenes hasta que un total de 30,000 hayan sido probados. De entre los 30,000 se escogerán los 700 necesarios para el servicio en la Feria.

El policía neoyorquino es hoy un oficial en toda la aceptación de la palabra. Su sueldo es igual al de los oficiales del ejército. Comienza con 2,500 dólares al año y se le va subiendo hasta llegar a ganar de cuatro a seis mil; algunos logran ascender a puestos aún más remunerativos.

EN LAS ELECCIONES DEL SUDETEN ALEMAN VOTO EL 98% DE LOS ELECTORES

Conforme se esperaba, la mayoría de los electores votó por la candidatura del gobierno. Se espera que, con esta elección, el número de diputados, que era de 741 será ahora de 850

BERLIN, Diciembre 4. (Havas).— Hoy se celebraron en la Bohemia alemana o Sudeten, las elecciones complementarias para elegir los diputados al Reichstag que corresponden a esa región, recién anexada al dejar de pertenecer a Checoeslovaquia. Las autoridades anuncian que los resultados definitivos no podrán ser conocidos hasta el lunes. Sin embargo, a las diez de la noche del domingo se anunció que en los 44 distritos electorales, con un total de un millón 212.801 electores inscriptos, los votos en favor de la candidatura oficial fueron un millón 204.449, los negativos 7.045, y los anulados 2.209. Se calcula que el porcentaje de electores rebasó el 98 por ciento del total.

Se tenía confianza en Berlín en el resultado

BERLIN, Diciembre 5 Lunes. (Havas).—Los resultados conocidos hasta pasada la medianoche, de las elecciones en el Sudeten, no han sorprendido a los círculos políticos alemanes y extranjeros de Berlín. Solamente la comparación, que podrá hacerse más tarde, entre esos resultados y otros de índole local anteriores, permitirá derivar algunas conclusiones interesantes. Se esperaba por anticipado de un 97 a un 99 por ciento de votantes, y todo confirma que se ha llegado a ese porcentaje.

El alejamiento de numerosos pequeños centros de población sudeta demora la operación final, pero en las comarcas que ya están escrutinizadas, poco más o menos ha ocurrido lo mismo que en el Reich y en Austria.

Con el aumento de diputados que significan las elecciones del domingo, el Reichstag alemán probablemente estará formado por 850 escaños. El de 1937 lo constituían 741, a los cuales les hubo que sumar los de Austria, después del Anchluss, que hicieron subir el total a 813.

La sala de la Opera Kroll, donde el Parlamento del Reich celebra sus sesiones desde el incendio de su edificio propio, en 1933, es demasiado pequeña para contener 850 diputados deliberantes, pero en la nueva sala que se construye junto al inmueble incendiado, podrán tomar asiento varios miles. Es probable que en ella se celebren las contadas sesiones que, en lo sucesivo, celebre la Cámara alemana.

Resultado de la votación de los sudetes del extranjero

BERLIN, Dic. 4. (Transocean).— Los resultados de los votos emitidos por los sudetes residentes en el extranjero llegados a Berlín el sábado hasta las siete de la noche son los siguientes: Votantes de Inglaterra, Bélgica así como del Sur de Holanda, todos afirmativamente por el Fuehrer.

Los sudetes residentes de Lituania y Letonia los cuales votaron en Tilsit unánimemente por el Fuehrer Sudetes residentes en Polonia en número de 371, votaron en Beuthen y lo hicieron afirmativamente por el Fuherer. En Villach votaron 105 también afirmativamente, siln excepción por el Fuehrer.

Votantes que emitieron sus votos en Viena, en número de 791, también lo hicieron por el Fuehrer. En Graz votaron 649 sudetes venidos del extranjero, de los cuales votaron afirmativamente 647 y negativamente 1 y otro nulo. En Innsbruck votaron 527, todos afirmativamente. En Breslau han votado 183 sudetes de Polonia, todos afirmativamente. En la población fronteriza han votado los sudetes residentes en París, todos afirmativamente por el Fuherer. Los sudetes de Dinamarca votaron abordo del «Emden», de una compañía naviera de Hamburgo, haciéndolo todos afirmativamente. Los sudetes de Rumania partieron en un tren especial en dirección a Constanza, donde votaron abordo del «Konya», de la Norddeutsche Lloyd. Los 664 votantes dieron sus votos por el Fuehrer.

Opina Lippman que Roosevelt tiene ahora la oportunidad de llevar al país por buen camino

Los problemas cuya solución ha de decidir la paz interna o la guerra de clases están en la administración de los subsidios, en las relaciones obreras y en el valle Tenesi

NUEVA YORK, diciembre 4. (De nuestra Redacción, en Nueva York). —Walter Lippmann, el sesudo comentarista del «Herald Tribune» analiza cuidadosa e imparcialmente la oportunidad que se presenta al Presidente Roosevelt para rectificar errores pasados y adoptar el curso que tal vez rehaga la historia de los próximos años.

«Le toca al Presidente decidir—dice el erudito Lippmann—si mediante la reconciliación llevará al país a la paz interna o si mediante el conflicto, lo llevará a la desunión.»

Walter Lippman es el profeta de esta generación. Su voz refleja el sentimiento de los intelectuales más serios de los Estados Unidos: las aspiraciones de los dirigentes del comercio y de la industria. En su juventud Lippmann pasó por la era juvenil exaltada que hoy se llama «izquierdista». Fué vocero de los intelectuales de izquierda; de los teóricos de salón. Al madurar su cerebro, adquirió la serenidad de espíritu del filósofo que ha estudiado una teoría y la ha encontrado incapaz de llevarse al terreno práctico. Y en las columnas del «Herald Tribune» encontró Lippmann el vehículo más apropiado para su cátedra.

Al analizar el futuro del Presidente, Lippmann piensa en lo más acertado para los Estados Unidos; para el continente americano y para el resto del mundo. «Puede escoger—dice el filósofo del interesante órgano republicano.» Entre los estadistas del mundo Roosevelt es, en este respecto, el único. De su propia voluntad puede seleccionar su derrotero. En otros países esta selección es imposible. En los despotismos revolucionarios la triste lógica de los acontecimientos es tal que los actos irreparables del pasado determinan inexorablemente las acciones del porvenir; en otras tierras, como Francia, por ejemplo, la discordia interna es tan profunda y los peligros externos son tan amenazadores, que las soluciones ordinarias sólo parecen posibles si en la última hora se siente una expresión de sentimiento nacional.

«Pero en los Estados Unidos... no hay crisis interna... la opinión general es moderada, bien templada y bien dispuesta... y solamente provocando la lucha podría dividirse a esta nación. El señor Roosevelt puede seguir una política de unión nacional o precipitar una lucha de clases.

«Puede conservar, puede fortalecer, puede extender sus reformas esenciales si escoge el camino de la paz interna. Pero si proclama otra cruzada, trata a sus adversarios como si fueran enemigos del pueblo, y a sus críticos como si fueran conspiradores, no solamente pondrá en peligro toda la obra que ha edificado, sino que impulsará las fuerzas que en los años venideros confundirán a la nación.

«Desde las elecciones los indicios son de que el Presidente preferirá escoger el camino de la paz. Si es éste el camino escogido, lo mejor será que proceda a remover del campo controversial los problemas que tienden mas seriamente a dividir la nación.

«Esos problemas están en la administración de los subsidios; en la administración de las relaciones obreras y en la administración de la Autoridad del Valle del Tenesí. En cuanto a los subsidios el punto es decidir si el gobierno federal acepta la responsabilidad final de alimentar al hambriento y de proveer trabajo para el involuntariamente cesante. El punto es si será un agente del Presidente quien distribuya los fondos, si serán los dos partidos políticos, o si los Estados y los Municipios compartirán la reponsabilidad con el gobierno federal.

«En cuanto a las relaciones obreras, el punto no es si el gobierno protegerá el derecho del negocio colectivo sino que es si el procedimiento se ha de llevar con legalidad e imparcialmente.

«Y en cuanto a la autoridad del Valle del Tenesí, no se trata del punto sobre si el gobierno conducirá o no el gran experimento (en suplir energía eléctrica a precio reducido) sino que el punto es si el experimento se ha de conducir en una forma arbitraria.

«Fuera el Presidente a reconocer estos tres problemas auténticos y corregir sus errores pasados, su posición se fortalecería en vez de debilitarse. ¿Le hace algún bien el que lo acusen de que esta comprando electores con el dinero de los subsidios? Ciertamente que no. Sería de mayor prestigio para él, si los fondos fueran administrados por ambos partidos.

«En cuanto a las relaciones obreras, no debilitaría la protección al obrero el enmendar la ley de modo que no continúe siendo injusta. Es la injusticia actual lo que desanima a los patronos ahora. Y el mismo razonamiento se aplica a la Autoridad del Valle del Tenesí. Mientras las compañías particulares carezcan de un tribunal imparcial al cual puedan llevar sus quejas, el experimento continuará envenenando las relaciones entre el gobierno y el negocio particular.»

Agrega Lippmann que si el señor Roosevelt fuera a modificar sus tres reformas esenciales, liquidaría los problemas que mantienen a su oposición vigorosa.

«Entonces—continúa—el Presidente fortalecería su autoridad moral en todo el mundo. Porque demostraría lo que es preciso demostrar: que en una democracia se puede llevar a cabo una gran reforma dentro de la ley, sin establecer un poder arbitrario y con respeto escrupuloso a todas las fórmulas legales»

Cree el escritor que una vez llevadas a cabo esas reformas se terminarían las pasiones anti-rooseveltistas actuales. «Todo esto puede obtenerlo el señor Roosevelt—concluye Lippmann—si aprovecha la oportunidad que el destino le ofrece»

M.E.C.D. 2016

DIARIO DE LA MARINA

HABANA, DOMINGO 4 DE DICIEMBRE DE 1938

SINFONÍA DE CORRAL

POR WALT DISNEY

MANCHITAS, EL PUERQUITO GOLOSO, SE ENFERMÓ GRAVEMENTE POR HABERSE ATIBORRADO DE MAÍZ.

EL DUEÑO DEL MAIZAL ACUDIÓ AL OIR GRUÑIR A MANCHITAS Y ESTE NO PUDO HUIR.

¡CUÁNTO NO DARÍA AHORA MANCHITAS POR HABERSE QUEDADO EN SU PROPIO CORRAL!

PERO YA ERA TARDE PARA PENSAR EN ESO...

ADEMÁS, A MANCHITAS YA NO LE IMPORTABA SU SUERTE. ¡SE LE OSCURECIÓ EL MUNDO Y NO VIO NI SINTIO MÁS!

DESPUÉS, LO ÚNICO QUE PUDO RECORDAR FUÉ EL DESPERTAR...

SE DIÓ CUENTA DE QUE YA NO SENTÍA DOLOR. ¡SE SENTÍA TAN BIEN COMO ANTES!

¡MIRÓ EN DERREDOR Y CUÁL NO SERÍA SU ASOMBRO AL VERSE EN EL ANTIGUO CORRAL!

POR LO VISTO, CORRAL Y MAIZAL ERAN DEL MISMO DUEÑO. ESTE ERA UN HOMBRE BONDADOSO Y DEVOLVIÓ A MANCHITAS A SU CORRAL.

LA MADRE DE MANCHITAS SE ALEGRÓ AL VERLO, AUNQUE IGNORABA EL GRAN CAMBIO QUE SE HABÍA OPERADO EN SU HIJO.

¡A LA HORA DE COMER NO DABA CRÉDITO A SUS OJOS.. EN VEZ DE AVALANZARSE...!

..MANCHITAS COMENZÓ A COMER CON FINURA!

¡DESDE ESE MOMENTO NO HUBO EN EL CORRAL NADIE MEJOR NI MÁS QUERIDO QUE MANCHITAS, EL ESCARMENTADO!

FIN

11-27

Copr. by Walt Disney Enterprises 1938 World rights reserved

EL RATON MIGUELITO

REGISTERED U.S. PATENT OFFICE

TERMINADA LA FILMACIÓN DE "EL SASTRECILLO VALIENTE", MIGUELITO Y MIMÍ SE MARCHAN.

¡CUÁNTO NOS HEMOS DIVERTIDO!

SÍ; PERO POR POCO ME ASFIXIASTE CON TUS BESOS.

¡HIPÓCRITA! ¿POR QUÉ NO ADMITES QUE TE GUSTARON, MIGUELITO?

¡BAH, MIMÍ! PODRÁS VOLVER A BESARME.. EN LA PANTALLA.

CAMARIN DE MIMÍ

¡HOLA, MACUCO! ¿QUÉ DICE EL GRAN DIRECTOR?

¿YO?.. PREFERIRÍA SER ACTOR, COMO USTEDES, QUE HECHA LA CINTA, DESCANSAN....

MIGUELITO

SI TÚ FUESES EL DIRECTOR..

¿Y TÚ EL ACTOR? ¡TE DESPEDÍA!

ESCENA

¡HOLA, TRIBILÍN! ¿QUÉ TE PASA?

ESTOY MAREADO. ES EL TRAJE QUE LLEVO. ¿SABES?

¿JUGUEMOS BADMINTON ESTA TARDE? ES DECIR, SI TU AUTO NO ESTÁ DESCOMPUESTO...

NO.. ESTA TARDE IRÉ...

¡CUÁNTO TARDA TRIBILÍN! ¿LE HABRÁ PASADO ALGO?

CATAPLUM

¡HUY! ¿QUÉ SERÁ?

¡TRIBILÍN! ¿ESTÁS VIVO?

SE ME DESCOMPUSO EL COCHE...

SALIÓ DISPARADO HASTA IR A CHOCAR CON EL ÁRBOL. ¿SERÍAN, TAL VEZ LOS FRENOS?

¿TE HABÍAN DADO QUE HACER ANTES?

SÍ Y ES MÁS, CUANDO VENÍA PASE POR EL TALLER...

¿Y? ¿NO PUDIERON ARREGLÁRTELOS?

11-27

NO SÉ.. NO PUDE PARAR EL MALDITO AUTO PARA AVERIGUARLO!

Copr. by Walt Disney Enterprises 1938 World rights reserved

M.E.C.D. 2016

WONG-LO

POR

BRANDON WALSH

POR FIN NUESTROS AMIGOS LLEGAN A PUERTO... HARAPIENTOS... Y SIN DINERO, PERO CON UNA FORTUNA EN PERLAS COSIDAS EN LOS FORROS DE SU ROPA. WONG VENDE UNA PERLA PEQUEÑA A UN COMERCIANTE QUE PARECE SER HONRADO... PERO QUE EN REALIDAD ES JEFE DE UNA BANDA DE LADRONES.

ALGUNA BANDA DE CRIMINALES SE HABRÁ ENTERADO DE QUE TENEMOS ESTAS PERLAS. VEO SUJETOS DE MALA CATADURA QUE ME ESPÍAN. ¡TENDREMOS QUE DESPABILARNOS!

ESTA HUMIL'LE PELSONA SABE QUE EL VENLELOL LE MIEL SIEMPLE VA AL FLENTLE LE UN ETÉLCITO DE MOSCAS...

¿AVISAMOS A LA POLICÍA?

POL LOS CAMINOS MALOS EL VIANLANTE INTELIGENTE LLEVA SUS PLOPIAS SANLALIAS. POL AHOLA MILALEMOS A LOS ESPÍAS CON AILE LE INLIFELENCIA.

NO PUEDEN SABER DÓNDE GUARDAMOS NUESTRAS PERLAS.

SIGUE MANTENIENLO TUS BLAZOS EN ACTITUL PACÍFICA, SI NO QUIELES QUE TU EXISTENCIA TELMINE LEPENTINAMENTE.

¡CANTA!... ¡LA PRIMERA MENTIRA QUE DIGAS SERÁ LA ÚLTIMA!

¡PIEDAD! ¡LO DIRÉ TODO!

ESTA BANDA DE LADRONES TLENE POR JEFE A UN SUJETO TERRIBLE APODADO EL "MAESTRO", QUE.....

¡CUIDADO! ¡UN PUÑAL!

Copr 1939, King Features Syndicate, Inc., World rights reserved.

¡NO HAY NADIE EN LA CALLE!

¡ESTÁ ESCLITO: AL FINAL TOLOS LOS ZOL'LOS SE ENCUENTLAN EN LA PELETELIA.

11-27

N. AFONSKY

ANITA Y SUS AMIGOS

Registered U. S. Patent Office

Brandon Walsh

MIRA, HUESITO. AQUÍ ENCONTRAREMOS ESO.

BAL AQUÍ SE V

ESA MUCHACHITA DICE QUE LA POLICÍA RECOGE A LOS PERROS SIN TRAÍLLA.

NO SÉ LO QUE ES UNA TRAÍLLA; PERO EN ESTE BAZAR DEBE HABER. OJALÁ NO CUESTEN MUCHO, PORQUE NO TENEMOS MÁS QUE UN PESO Y SESENTA CENTAVOS.

¿UNA TRAILLA PARA TU PERRO? ¡NO, HIJITA! ¡ESTE ES UN BARRIO POBRE Y LOS PERROS SE ATAN CON CUERDAS!

CON ESTA CUERDA CUMPLES LA LEY TAN BIEN COMO CON UNA TRAÍLLA DE ORO.

¡GRACIAS, SEÑORA! ¿CUÁNTO LE DEBO?

¡NADA, MI HIJITA! ¡NO FALTABA MÁS QUE TE COBRARA POR TAN POCA COSA!

¡MAGNÍFICO "HUESITO"! YA NO TENEMOS MIEDO A LOS GUARDIAS, Y PUEDO BUSCAR TRABAJO.

AL VERME EN ESTA CIUDAD TAN GRANDE TEMÍ QUE LA GENTE NOS MIRARA CON MALOS OJOS, PORQUE SOMOS FORASTEROS. PERO TODO EL MUNDO NOS TRATA COMO SI FUÉRAMOS DE AQUÍ.

CAFE

LOS PUEBLOS GRANDES SON COMO LAS ALDEAS. EN TODAS PARTES HAY GENTE BUENA.

N. AFONSKY 11-27

M.E.C.D. 2016

MODESTO RIZOS

MODESTO SIGUE A LOS SECUESTRADORES DE LA HEREDERA.

AQUÍ NO NOS ENCONTRARÁN!

¡OJARÁ REGIL ESTUVIERA AQUÍ! ¡ME VA A SER DIFÍCIL LUCHAR CONTRA DOS!

¡TENGO QUE ENCONTRAR A LA SEÑORITA PEÑA!

ENTRARÉ POR ESTA VENTANA.

AHÍ LA TENEMOS SEGURA, BARRÚN.

SALIERON DE ESTA PARTE DEL SÓTANO. ¡OJALÁ NO VUELVAN MUY PRONTO!

¡HOLA! AQUÍ ADENTRO SE OYE UNA VOZ HUMANA!

¡SÍ! ¡ES UNA VOZ!

¿SEÑORITA PEÑA?.. NO SE ALARME. HE VENIDO A AYUDARLA. SOY AMIGO DE REGIL, SU NOVIO.

NO ME PREGUNTE NADA, SEÑORITA. TENEMOS QUE SALIR DE AQUÍ ANTES DE QUE....

ESCUCHE... SIENTO PASOS... VOCES...

CUANDO HAYA COMIDO ESTO ESTARÁ MÁS DISPUESTA A CONTESTAR TUS PREGUNTAS.

SÍ. QUIERO SABER MÁS ACERCA DE SU PADRE.

LYMAN YOUNG

11-27

CONTINUARÁ

Copr. 1938, King Features Syndicate, Inc., World rights reserved.

AVENTURAS DE AGUILUCHO

Registered U. S. Patent Office

CUANDO LA REINA LORONO SE ACERCA AL VALLE NEGRO, A DONDE VA EN BUSCA DE UN TESORO, UN DESCONOCIDO LE ADVIERTE QUE NO SIGA ADELANTE... LORONO LE DISPARA Y ÉL DESAPARECE COMO POR ENCANTO.

¡BÚSQUENLO! ¡NO PUEDE ESTAR LEJOS!

¡HAY QUE MATARLO!

¿SERÍA UN SUEÑO? DEBE HABER SIDO ASÍ. ¡NINGÚN SER HUMANO PODRÍA DESAPARECER TAN REPENTINAMENTE! ¡NO!...

¡EL VALLE NEGRO! ¡POR AQUÍ EN LA ORILLA DEL LAGO ESTÁ EL TESORO, QUE PRONTO SERÁ MÍO!

BUSQUEN LA CARA GRABADA EN LA ROCA. ELLA NOS GUIARÁ.

¡SÍ! ¡SÍ! ¡ESA ES LA CARA! ¡EL MAPA DICE QUE HEMOS DE SEGUIR HACIA DONDE MIRAN LOS OJOS!

ESTA BALSA ES DEMASIADO LENTA. NO LLEGAREMOS NUNCA AL LAGO.

CUANDO LLEGUEMOS SU HERMANA LORONÓ SE HABRÁ MARCHADO CON EL TESORO, ALROOD.

¡UN RECIAL!

¡CUIDADO CON LAS ROCAS!

¡LA CORRIENTE ES CADA VEZ MÁS RÁPIDA!

¡AHORA VAMOS MÁS LIGERO!

DONDE EL RÍO DESEMBOCA EN EL LAGO M'GANI, FEROCES COCODRILOS CHAPOTEAN EN EL FANGO.

CONTINUARÁ

11-27

Copr. 1938, King Features Syndicate, Inc., World rights reserved.

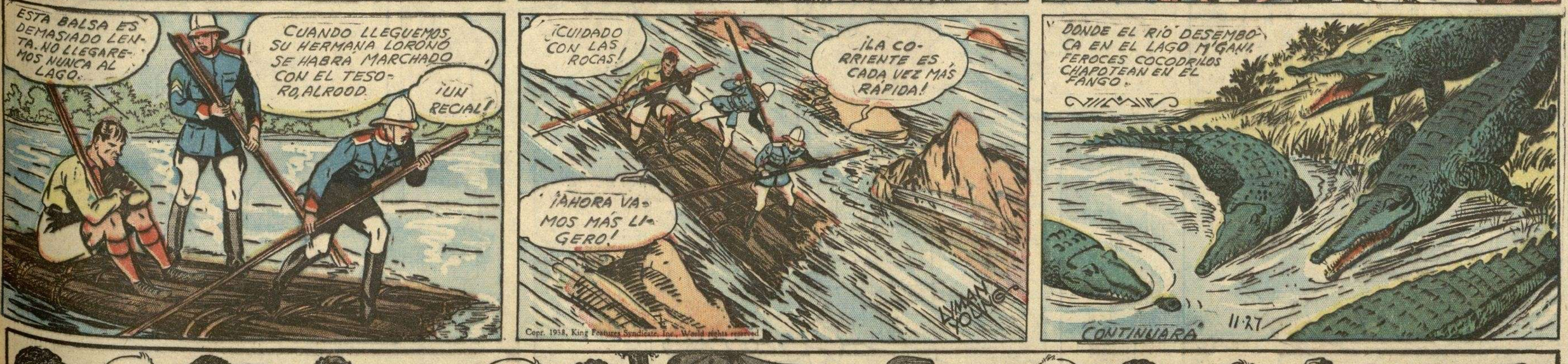

M.E.C.D. 2016

SUPLEMENTO CÓMICO

DIARIO DE LA MARINA

SUPLEMENTO CÓMICO

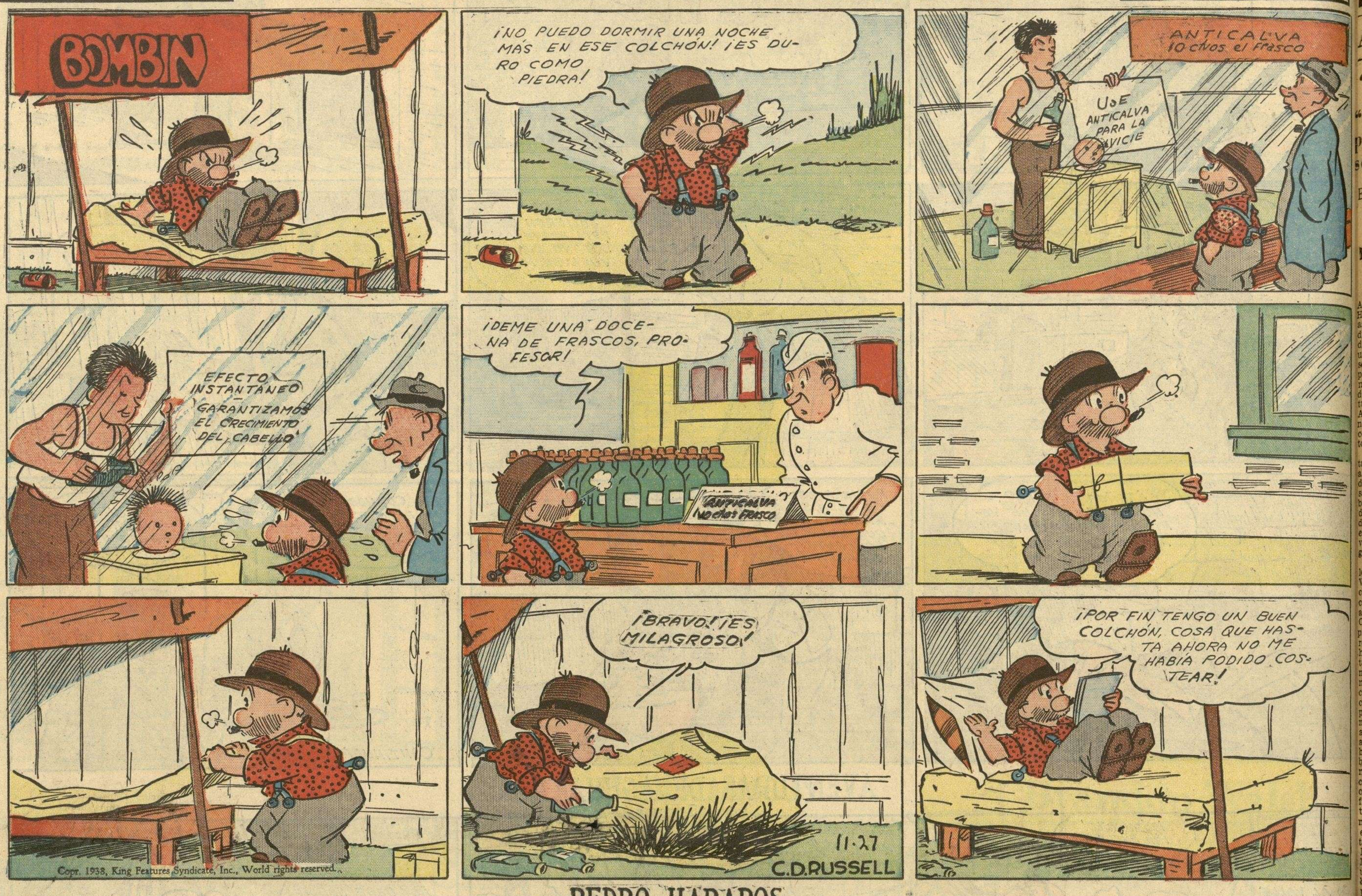

Copr. 1938, King Features Syndicate, Inc., World rights reserved.

PEDRO HARAPOS

Registered U. S. Patent Office

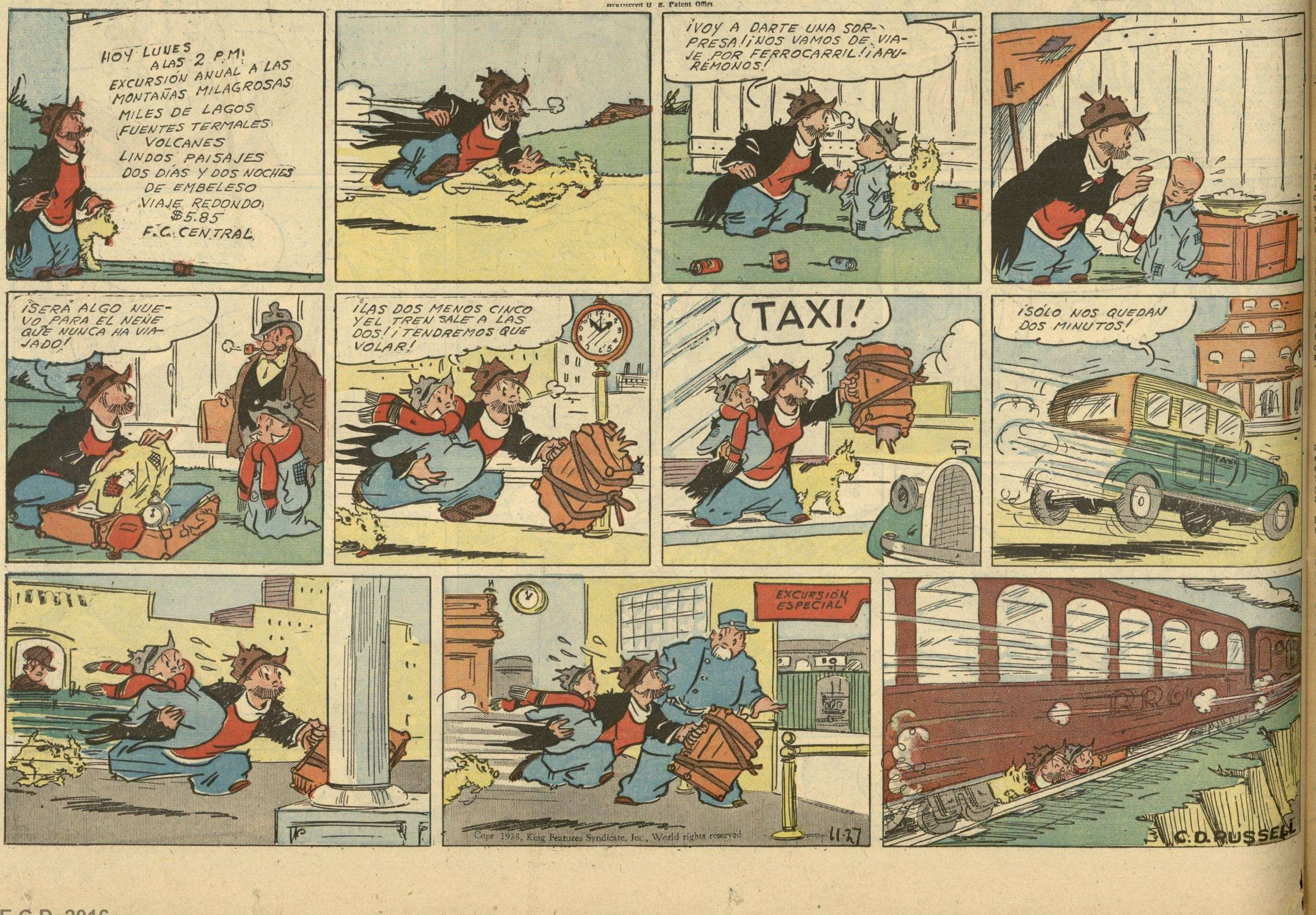

Copr. 1938, King Features Syndicate, Inc., World rights reserved.

M.E.C.D. 2016