1ª SECCION

SERVICIO DE ASSOCIATED PRESS. Esta queda autorizada para usar nuestro servicio y noticias de información.

Servicio exclusivo de la agencia «Havas» y del «Herald Tribune», de New York.

DIARIO DE LA MARINA

El DIARIO DE LA MARINA es el periódico más antiguo de Cuba. Fué fundado en el año mil ochocientos treinta y dos.

Servicios especiales de España. Hilo directo con New York y recepción directa por radio de otros servicios.

1ª SECCION

AÑO CVI.—NUM. 280 | ACOGIDO A LA FRANQUICIA POSTAL | LA HABANA, JUEVES, 24 DE NOVIEMBRE DE 1938.—SAN JUAN DE LA CRUZ | TIEMPO PARA HOY: BUENO | PRECIO: 5 CENTAVOS

HEMEROTECA NACIONAL DE PRENSA

TODA LA REPUBLICA SE APRESTA PARA EL GRANDIOSO RECIBIMIENTO DE MAÑANA AL CORONEL BATISTA

(VEASE PAGINA 14)

Cinco bombardeos a los objetivos de Barcelona y un avance franquista en el sector del Segre

HOMENAJE DE SIMPATIA AL GRAL. MONTALVO Y AL DR. RIVERO A SU REGRESO

COLUMNA (3)

UN HECHO DE SANGRE EN EL INSTITUTO DE LA HABANA MOTIVA LA SUSPENSION DE CLASES

Dos señoritas y un joven estudiante del plantel, heridos de bala por un comunista matriculado hace poco

Con motivo del lamentable suceso se ha ordenado la suspensión de clases para investigar. De los heridos uno sólo no es grave. Alteradores del orden, profesionales

Un suceso verdaderamente lamentable se registró ayer tarde, a la entrada del Instituto de Segunda Enseñanza de la Habana.

Tres heridos de bala, entre ellos dos señoritas, fué el resultado del mismo.

La Policía arrestó, como autor de los disparos, al estudiante de primer año, Pedro Soler y Alonso, natural del Perico, de 22 años de edad, soltero y vecino de Apodaca, 409.

Orden de suspender las clases

El director del Instituto de la Habana, doctor Isidoro Castellanos, decretó ayer mismo la suspensión de las clases en dicho plantel durante los días de hoy, mañana y el lunes, es decir, 24, 25 y 28 de los corrientes, para realizar las investigaciones pertinentes.

Las clases se venían desenvolviendo normalmente.

Aun después del suceso, las clases continuaron, pero el propio doctor Castellanos ordenó a los alumnos que abandonaran el local, por pequeños grupos, a fin de que pudiesen ir inmediatamente a sus hogares y evitar que sus familiares se alarmaran al cundir la noticia.

Los heridos

He aquí los estudiantes heridos de bala: las señoritas Lydia López Díaz y Aída Escariz y Rigondón y el joven René de la Maza y Pando.

Conducidos por la policía al Primer centro de socorro, les asistieron de primera intención.

Lydia López Díaz, natural de Cienfuegos, de 16 años de edad y vecina del kilómetro 8, de la carretera Central, finca «La Florencia», presentaba una herida de bala, de carácter grave, a nivel del primer tercio anterior del brazo derecho; René de la Maza Pando, de la Habana, de 24 años de edad, soltero y con domicilio en la calle Amargura 31, una herida producida por proyectil de arma de fuego, en la cara anterior del antebrazo izquierdo, con fractura de los huesos, de carácter grave; y Aída Escariz y Rigondón, de la Habana, de 20 años, soltera, y con residencia en Lealtad 116, una herida de bala, a sedal, en la región escapular izquierda, de pronóstico leve.

El origen del suceso

Aunque todavía no se ha llegado a conclusiones concretas, se estima que el suceso tenga sus orígenes en la constitución del Comité «27 de Noviembre» del Instituto de la Habana.

Distintos alumnos, según se nos informa, se opusieron a que formasen parte del citado comité algunos estudiantes comunistas o tildados como tales.

Como quiera que en una reunión anterior se habían producido varios incidentes, distintos alumnos determinaron registrar a la entrada del plantel a esos elementos, produciéndose el suceso cuando se realizaba dicha operación.

Las declaraciones

El comandante Serra, inspector del Primer distrito; el capitán César Lavista, al mando de la Tercera estación, y el sargento Calderín, de la misma, se personaron en el centro de socorro, tomándole declaración a los heridos, los que se concretaron a exponer que se encontraban en el interior del Instituto y que al salir del mismo, por la puerta que da a la calle de Zulueta, en el portal se registró un tumulto, sintiendo varios disparos. Agregaron que, al notarse heridos fueron conducidos por la policía hasta el lugar donde se actuaba, sin que pudieran, por el momento, saber quién había sido la persona que disparó el arma.

También prestaron declaración los vigilantes que intervinieron en el hecho momentos después de haber tenido lugar los disparos, 1910, Calixto González; 2780, José N. Noe, que fueron los que condujeron los heridos al Primer centro de socorro; y 3111, Ildefonso Solís. Este último detuvo al acusado Soler Alonso.

Informaron los expresados agentes que, encontrándose de servicio en las proximidades del Instituto, sintieron los disparos, acudiendo al lugar de los hechos y presenciando cuando un grupo de diez o doce maltrataba de obras a Soler, que se hallaba en el pavimento, haciéndole entrega del mismo y señalándolo como el que había hecho los disparos y herido a algunos de sus compañeros.

Los agentes inmediatamente procedieron a la detención de Soler, conduciéndolo al Primer centro de socorro, donde fué asistido de lesiones de carácter leve diseminadas por el cuerpo.

La policía también tomó declaración al acusado Soler Alonso, que se concretó a exponer que se abstenía de hacer manifestaciones.

Se le ocupó un carnet del partido Comunista y alguna literatura sobre «la España leal» y Rusia.

Tanto el comandante Serra como el capitán Lavista, después de practicar investigaciones con relación a estos hechos, consignaron que los mismos han sido producidos por un grupo de individuos que se han matriculado en el Instituto de la Habana para ejercer coacción sobre la mayoría del alumnado.

El acusado Soler quedó detenido en el local que ocupa la Tercera estación, hasta la mañana de hoy, en que será presentado ante el juez de Instrucción de la sección Segunda, a cuya autoridad se le dará cuenta con todo lo actuado.

En la Tercera estación se personó anoche el padre de Soler.

Entre los homenajes recibidos por el Jefe del Ejército cubano en los Estados Unidos, figuró el de la ciudad de St. Agustín, a cuyo Alcalde vemos en esta foto haciendo entrega de la llave de la ciudad al Coronel Batista, que fué nombrado Hijo Honorable de la misma.

REGULADO EL TRANSITO en toda la Isla a los efectos del recibimiento al Cnel. Batista. (Croquis e información en la Pág. 14)

Vacarán mañana las oficinas del Estado, la Provincia y el Municipio todo el día con motivo de la llegada del Cnel. Batista

Anoche, a propuesta del Secretario de Gobernación, doctor Joaquín Ochotorena, firmó el Presidente de la República un decreto por el cual se dispone que en el día 25 del actual, esto es, mañana, vaquen todas las oficinas del Estado, la Provincia y el Municipio, a fin de que los funcionarios y empleados públicos puedan acudir al recibimiento del Jefe del Ejército Constitucional.

Se explica en el «Por Cuanto» del decreto, que tal cosa se hace debido a haber solicitado los funcionarios y empleados públicos el cese de las actividades en las citadas oficinas al objeto de asistir al recibimiento del Coronel Batista, a lo cual ha accedido el Gobierno.

Cálido recibimiento tributaron al Gral. Rafael Montalvo y al Dr. José I. Rivero, a su regreso de New York

Elementos de todas las clases sociales fueron al muelle para darles la bienvenida. Falange Española y el Comité Nacionalista enviaron una distinguida representación

Una demostración elocuentísima de cariño fué el recibimiento tributado ayer al general Rafael Montalvo, ex secretario de Defensa, y al doctor José I. Rivero, director del DIARIO DE LA MARINA, quienes arribaron a las ocho y media de la mañana a nuestro puerto en el «Florida», procedentes de los Estados Unidos.

Un público numerosísimo se congregó en el Muelle del Arsenal, para dar la bienvenida a los ilustres viajeros, figurando entre la concurrencia elementos destacados de la sociedad cubana, altas esferas oficiales, colonia española, industria, comercio, banca, Comité Nacionalista Español, Falange Española Tradicionalista y de las JONS., etc., etc.

Al iniciarse el desembarco del pasaje y hacer acto de presencia en la escala el general Montalvo y el doctor Rivero, ambos fueron objeto de salutaciones efusivas por parte de la concurrencia en general. Y de más está decir que las dos personalidades cubanas destacadísimas mostrábanse jubilosas, en primer término por el retorno a su patria y en segundo por el afecto hondo que recibían de sus compatriotas y amigos.

Entre los concurrentes a dicho recibimiento se hallaban el capitán Cernada, que representaba al jefe del Ejército Constitucional; el coronel López Migoya, el teniente coronel Antonio Brito; el capitán Alvaro Moreno, ayudante del señor Alcalde Municipal; don Celso González, vicepresidente-administrador del DIARIO DE LA MARINA, doctor Oscar Zayas, miembro del Comité Permanente del DIARIO y director de «Avance»; los jefes de Redacción de ambos rotativos, respectivamente, señores Bernardo Jiménez Perdomo y Mario Masens; don Miguel Espelúis; el presidente y el secretario del Comité Nacionalista Español, señores Eliseo Argüelles y Juan Comellas; los señores Francisco Alvarez, Sergio Cifuentes y Francisco de la Vega, representando a Falange Española; don José Manuel Casanova, presidente de la Asociación de Hacendados y de la Unión Social Económica de Cuba; don Eugenio de Sosa, hijo político del doctor José Ignacio Rivero; el doctor José Antonio Sánchez de Bustamante; don Bernardo Pardías, presidente del Casino Español; don Maximino García Alvarez, presidente del Centro Asturiano; don Cayetano García Lago, presidente del Centro Gallego; los jefes de Departamentos del DIARIO, señores Joaquín Pina, Rafael Benítez, Ignacio Rivero, Joaquín Scasso, Lucio Solís, José E. Ferrer, Luis Pallás, Ernesto Illas, Alejandro Cañas, Salvador Rivero, Alejandro Pérez, Gonzalo Soto y Benigno Casares; los redactores y empleados, doctor Oscar Cicero, Agileo Darias, Constantino Cabal, Roberto Santos, Joaquín Aristigueta, Luis de Oteyza, Luis de Posada, José Caminero, Juan Ignacio Montes, Francisco Varela, Estanislao Vega, Armando Maribona, Alberto Giró, Celestino Alvarez, Angel Rodrigo Vivero, Pedro Galiana, Federico Campos, Octavio de la Suarée, Juan Bautista González Quevedo, Faustino Leal, Celso Bilbao, Cándido Posada, José Raúl López Goldarás, Juan Castelló Montenegro, Angel Pubillones, Juan Antonio Enríque, José María Capo, Francisco Betancourt, Francisco Pérez, Orestes del Castillo, Juan Corzo Príncipe, Corpus Iraeta Lecuona, Manuel Vidal Planas, Theudis Iraeta, José Teijeiro Pita, Alberto Ortiz Coffigny, Ramiro Díaz, Lorenzo Vigos, Rogelio Franchi Alfaro, Manuel Roseñada y Rodrigo Posse.

Los directores de «¡Alerta!», señoras Ricardo Villares y Jorge Fernández de Castro; el administrador señor Eliseo Guzmán; el redactor de ese diario señor Augusto Ferrer de Couto.

Del personal de «Avance», recordamos a Carlos Zayas, Mario Lezcano Abella, Miguel Baguer, Raúl Quintana, Miguel de Marcos, Joaquín Pons Amenábar, Félix Curi, Francisco A. Meluzá Otero, César Rodríguez, Manuel Cruz, Nicolás Bravo, Salvador Gumbau, señores Joffre de Diego y Cisneros, Fernando Ferrer, Eugenio Mosqueda, Matías Franco Varona, Ernesto Aguilera, César de Arma y David Santillana.

Varias distinguidas damas; Luciana Rivero viuda de Pérez, María Luisa Rivero de Scull, Dulce María Rivero de Miguel, Teté Rivero de Ferrán, María Radelat de Fontanills y Eva Cabrera.

Además los señores Vicente Fernández Riaño, el modisto Ismael Bernabeu, el senador Goderich, la ex representante señora Balbina Remedios, Jesús María Bouza, doctor Secundino Baños, Ceferino Pérez, Juan Costa Marcote, José María Pertierra, Domingo Méndez, doctor Rosendo Dorrego de Córdova, Alfredo Fernández Méndez, Rafael Sánchez, Ramiro Alonso, Claudio Piquero, Emilio Calveiro, Arturo García Vega, doctor Rafael Mendizábal, doctor Pablo F. Lavín, doctor Manuel Cinca, el ex comandante Pablo Rodríguez, Moisés A. Maestri, Samuel T. Tolón hijo, doctor Arturo Mora, Manolo Rodríguez Llano.

Los señores Francisco de la Vega, Gabriel Landa, José García Rivero, Rafael Vega Pando, José Sobrino, José Laguardia, Eduardo Cidre, Joaquín Alsina, Felicísimo Sánchez, el representante señor León, doctor Asterio Latour, Arturo de Sosa, Antonio González Mora, Francisco Monje, Rafael Carreras, doctor Oscar Gutiérrez, Manuel Cuervo, Raúl Kay, Mariano Miguel, Fernando Scull hijo, Raúl, Enrique y Pepín Miguel Rivero, José M. Pérez Fernández, presidente del Conjunto de Asociaciones de Calles Comerciales, Tomás Gutiérrez Alea, por la Asociación de Detallistas de Peleterías.

Doctor Carlos Miguel de Céspedes, doctor Miguel Angel Cisneros, Joaquín Fernández, Enrique Gancedo, doctor Miguel Angel Céspedes, Subsecretario de Justicia; Antonio Ortega, Jiménez, Salvador Bolívar, Sandalio Cienfuegos, Joaquín Pertierra, el representante Antonio Duarte, Celso González hijo, J. Montoto, René Dussaq, Amaro Rosete, Dr. Francisco Almodóvar, Rafael Palacios Segundo Casteleiro hijo, Eugenio Galbán, Juan B. Díaz Cuervo, Constantino Junco Sordo, José M. García Emilio Páez, José Montesinos, P. de la Peña, Rubén Zaldarriaga, Eduardo Fernández, Cecilio Artime, Carmelina Menéndez, Consuelo Braña María Luisa Alonso, Africa Z. Tabares, Gonzalo León, Fidel Araujo Manuel Cruzcó, José Arechabala, Antonio González, Manuel Pérez, Manuel Fernández, María Boeto, Desiderio Prado, Osila García, Ricardo Hurtado.

Guillermo Miranda, Ricardo Jofre, Mario Cisneros, Antonio Alonso, Joaquín T. Rosado, Jesús Miranda, Eduardo Cidre, Dr. José de la Guardia, Dr. Felipe Rivero y Carlos Rivero, doctor Gustavo de los Reyes, Manuel Rodríguez, Goal Sagastume, doctor Raúl Maestri, Angel García Torres, Florentino, Suárez, Mario García Kolly, José López Rodríguez, Bascuas, Manolo Solís Mendieta, Pepe Gash, José Pineda, Enrique Gancedo, Fernando Rodríguez, Juan Lana, Constantino Dopazo, Francisco Framil, Dr. Joaquín Blanco, José Manuel García, presidente de la Cía. Tipográfica, S. A.; Luciano J. Peynó, en representación de la Asociación para la Defensa de los Derechos Ciudadanos.

Pablo Donato Díaz de Villegas, Juan Vázquez Sueiro, Emilio Solés Ramón Grau, Luis Borges, Ramón García Vega, Rodrigo del Real, José Montes, Juan Uribe Echevarría Rafael Rivero, Eugenio Rosell, Ramón Aguilar, Jesús Mosquera, Antonio Jiménez, Juan Abelar, Antonio Pereira, Antonio Betanzo, Rolando Reina y Pedro Mont.

Enrique Calvo, Domingo Núñez Guillermo Ruiz Regente de los talleres de «Avance»,; Maximino Alonso, Juan Marrón, Cirilo Cotayo, Wifredo Ruiz, Rafael Menéndez, Ignacio Fernández Peña, Gilberto Ponce, Armando Morales, Manolo Lacabé Ernesto Castañeda, Sergio Asón, Oscar Díaz, Armando León, Enrique Valdés, Enrique Sainz, Rigoberto Valdés Pelegrín, Amado de la Maza, Luis Sánchez, Raúl Pérez, Orestes Valdés, Julio Ponce Ignacio Beralt, Fernando Aguila, Walterio Lamar, Eduvino Lozano, Virgilio Alonso, Daniel Campos; Oscar Cañas, Diego Galindo, Andrés Vidal, Eleuterio Portal, Gilberto Campos, Hiliberto Sierra, J. M. Morejón, Abraham Walda, Fernando Jiménez, Francisco Monje Sánchez Guillermo Reigado, José Suárez Nicolás Suárez, Felipe Rivero, Ovidio Cabrera y Domingo Martínez.

Hamilton Fish no cree en la guerra yanqui-alemanna

Dice que esto es tan probable como la que se consumara con habitantes del planeta Marte

NEW YORK, nov. 23. (Exclusivo).—El diputado republicano Hamilton Fish y el magistrado Gustav Wieboldt hablando por radio, anoche, declararon que no creían que el boicot general contra la mercancía alemana era aconsejable.

Los dos hablaron en un forum público, en el que tomó parte Víctor Ridder, Notable publicista alemán, propietario del diario alemán «Staats Zeitung», y otros hombres públicos.

Todos los oradores dijeron que las medidas tomadas para aliviar la situación de los hebreos en Alemania son poco satisfactorias. Fish atacó el programa de armas de los Estados Unidos, como medio de combatir la propaganda, y reiteró sus declaraciones anteriores, hechas la noche del banquete en honor del coronel Fulgencio Batista en el «Waldorf Astoria», alegando que la propaganda no se puede combatir con acorazados.

Dijo que no había más probabilidades de una guerra contra Alemania que contra el planeta Marte. El juez Weiboldt dijo que lo más adecuado sería reunir una Conferencia Internacional Económica. «Pero no debemos dejar que Francia e Inglaterra solas traten de arreglar las cosas. Si en dicha Conferencia se decide boicoear a Alemania, entonces habrá que hacerlo, pero el intentarlo nosotros solamente, es imposible».

Ambos oradores alemanes expresaron el temor de que la presente ola anti-nazi pudiera convertirse en odio anti-alemán.

Comunicado oficial nacionalista

SALAMANCA, noviembre 23. (AP). El comunicado del Cuartel General nacionalista dice hoy lo siguiente:

«No ha ocurrido nada digno de mención en ningún frente».

Recepción en honor del Coronel Batista en la residencia del Cónsul de Cuba en Miami.

MIAMI, noviembre 23. (AP).—Hoy se celebró una recepción en honor del Coronel Fulgencio Batista, a la que asistieron las autoridades de la ciudad, del condado y el estado, con motivo de su próximo regreso a Cuba después de una visita de dos semanas a los Estados Unidos.

El crucero cubano «Cuba» llegó hoy con la misión de llevar al coronel Batista a la Habana.

La recepción celebrada esta noche, en la residencia del cónsul cubano Eduardo Hernández, ha sido la última de las distintas funciones sociales en honor del jefe del Ejército cubano.

Batista se dirigió ayer desde esta ciudad a Cayo Hueso para visitar los lugares relacionados con la lucha de Cuba por su independencia.

El Coronel Batista y su distinguida esposa (que regresará hoy por avión) se disponen a abandonar el ascensor del Hotel para iniciar el retorno de su viaje triunfal.

EL CONDE CIANO IRA A VARSOVIA EN DICIEMBRE

ROMA, noviembre 23. (Havas).—Se anuncia en esta capital que, según todas las probabilidades, el Conde Ciano, Ministro de Estado, se dirigirá a Varsovia, el 12 del próximo diciembre.

Prepara el Ejército nacional nuevo avance en Cataluña y sus aviones atacan la capital

Los objetivos militares de Barcelona, especialmente el puerto, fueron bombardeados varias veces, causando destrozos en los depósitos de municiones marxistas

LAS FUERZAS QUE COMBATEN EN EL SEGRE HAN LOGRADO DESALOJAR NUEVAS POSICIONES ROJAS

BARCELONA, noviembre 23. (Havas).—Barcelona fué bombardeada hoy cuatro veces por la aviación nacional. El primer raid ocurrió a las 10.45 de la mañana y el segundo a las 12.40 de la tarde, haciendo ambos, según la nota oficial posteriormente, 146 bajas, que se descomponen en 43 muertos y 103 heridos.

A las 7.20 de la tarde ocurrió el tercer ataque, durante el cual los aviones nacionalistas lanzaron varias bombas incendiarias y explosivas en la zona del puerto. El balance fué de dos muertos y cinco heridos.

A las 11 de la noche ocurrió el cuarto raid, en el cual el objetivo principal de los aparatos enemigos fué la zona del puerto, en la cual estallaron todas las bombas. En este último caso no hubo bajas.

El Nuncio Apostólico visita los frentes de Cataluña y Levante

ZARAGOZA, noviembre 23. (Havas).—El Nuncio Apostólico, Monseñor Cicognani, llegó ayer a esta ciudad, para hacer un recorrido de los frentes de Cataluña y Levante, en los cuales permanecerá tres días.

Llamados a filas los reclutas de la clase de 1927

BURGOS, noviembre 23. (Havas). Han sido llamados a filas los reservistas de la clase de 1927, o sea los reclutas de 31 años de edad.

Gran interés en Burgos por la Conferencia de París

BURGOS, noviembre 23. (Havas). La prensa nacionalista dedica esta mañana mucho espacio a la reproducción de los despachos de Londres y Roma, y especialmente de París, informando del viaje del Primer Ministro Chamberlain y del Secretario de Estado Lord Halifax a la capital de Francia, para las anunciadas conferencias con Daladier. De los títulos y subtítulos de las informaciones se deduce que la cuestión española será el tema principal en la conferencia de los estadistas franco-británicos, pero no se hacen comentarios de ninguna clase.

En los centros oficiales se mantiene una reserva absoluta sobre cuanto se relacione con la conferencia de París.

Mientras Barcelona es bombardeada tres veces avanzan los nacionalistas en el Segre

HENDAYA, Frontera franco-española, noviembre 25. (AP).—Tres devastadores bombardeos de la ciudad de Barcelona por la aviación nacionalista y un avance de las tropas de Franco en el frente situado al oeste de la ciudad dan demostración de que la campaña contra Cataluña está tomando proporciones.

Algunas de las noticias trasmitidas por el gobierno dan cuenta de que los raids llevados a cabo por ocho aviones nacionalistas causaron por lo menos 50 muertos y 120 heridos.

Después de haber obligado a los ejércitos rojos a recruzar el Ebro, las fuerzas nacionalistas están reduciendo ahora con gran rapidez el saliente de los rojos en la margen oeste del río Segre.

Sólo una pequeña fuerza marxista se mantiene en el sector próximo a Serós, que está casi copado por los nacionalistas.

El mando nacionalista ha llamado a filas a los reservistas de 31 años de edad y se tiene entendido que este llamamiento tiene por objeto preparar una nueva ofensiva.

Los raids contra la ciudad de Barcelona se efectuaron con intermedios de cincuenta minutos, siendo el primero un asalto combinado y el segundo un ataque en dos partes.

Los raids se concentraron sobre las áreas comerciales.

El primero erró el puerto por gran margen, pero en cambio llevó la muerte y la destrucción a la «ciudad vieja» y el barrio chino, que fué en otros tiempos famoso como centro de la vida nocturna.

En distintas partes de la ciudad se registraron incendios, pero fueron rápidamente extinguidos, según los despachos de Barcelona.

Esta noche un solo hidroplano dejó caer diez grandes bombas en la parte baja de Barcelona, mientras quince potentísimos reflectores trataban en vano de localizarlo y las antiaéreas no cesaban de vomitar metralla al cielo.

Las bajas del tercer raid no han podido determinarse.

Pasan por Tarbes, hacia Cataluña, los 148 prisioneros canjeados

TARBES, Francia, noviembre 23. (Havas).—Ciento cuarenta y ocho prisioneros que estaban en poder de los nacionales, y los cuales fueron canjeados por un contingente de nacionalistas, del mismo número, que estaban refugiados en la Embajada de Cuba en Madrid, pasaron hoy por esta ciudad, procedentes de Hendaya y de paso hacia Cerbere, por donde entrarán en Cataluña.

Dos bombardeos más sufrió Barcelona anoche

BARCELONA, noviembre 24. (Jueves). (AP).—Dos bombardeos más sufrió esta ciudad en la noche de ayer por la aviación nacionalista, sumando cinco los raids que se registraron en el día.

El cuarto raid ocurrió a las once de la noche y el quinto a eso de las doce antes de que hubiera terminado la alarma del anterior.

Un solo avión llevó a cabo los dos últimos ataques y según las versiones oficiales la ciudad no recibió daños ni hubo víctimas.

Afírmase que las bombas de los dos últimos bombardeos cayeron en el mar.

Canjeado el vasco bolchevique José Bago por el ilustre médico nacionalista Gómez Ulla

GINEBRA, noviembre 23. (AP).—La Cruz Roja Internacional anunció hoy el canje del doctor José Bago, vasco condenado a muerte por los nacionalistas en los comienzos de la guerra civil, por el doctor Gómez Ulla, prominente médico de Madrid, gloria de la Medicina española, que es partidario de los nacionalistas.

Ambos entraron hoy en el territorio de sus simpatías.

Sevilla conmemoró el aniversario de la toma de la ciudad por San Fernando

SEVILLA, noviembre 23. (AP).—Se conmemoró hoy el aniversario de la toma de la ciudad de Sevilla por el Rey San Fernando, descubriéndose la urna de plata que contiene el cuerpo incorrupto del soberano castellano y que se halla en la catedral.

La infantería rindió honores al cuerpo de San Fernando.

Asistieron las autoridades y entre éstas el Gobernador, quien llevó la espada que había pertenecido a San Fernando.

Un gentío inmenso desfiló por la catedral para ver el cuerpo del Santo y Rey.

Cumple la policía francesa una orden de Daladier desalojando algunas de las fábricas ocupadas por huelguistas

Aunque las organizaciones izquierdistas ordenan el paro, muchos elementos obreros se niegan a aceptar la orden y esto ha dado lugar a leves incidentes

PARIS, nov. 23. (AP).—La policía reforzada y la guardia móvil, comenzaron esta noche a desalojar de obreros cuarenta fábricas del norte de Francia, donde 26,000 trabajadores se habían declarado en huelga de protesta contra la supresión de la semana de cuarenta horas.

El número de obreros en huelga y de fábricas ocupadas aumentó durante el día bajo la dirección de los metalúrgicos, que también fueron los iniciadores de las huelgas de junio de 1936.

Las nuevas ocupaciones de fábricas comenzaron con la huelga de 18 mil obreros y se generalizaron durante la tarde en las fábricas de metales de la región de Valenciennes.

La decisión de los obreros constituía un desafío a una de las cláusulas de los nuevos decretos de Daladier, que impone castigos a la agitación industrial.

La policía dice que los huelguistas están siendo arrojados rápidamente y sin resistencia.

Daladier ordenó ayer a los prefectos de los departamentos que «pusieron fin inmediatamente» a toda ocupación de fábricas.

La comisión ejecutiva de la Confederación General del Trabajo prepara una huelga general de veinticuatro horas, que afectará a unos cinco millones de afiliados pertenecientes a todas las industrias, como protesta contra las nuevas medidas. La comisión se reunirá el viernes para decidir la fecha de la huelga.

Otro problema ha sido planteado por la Confederación Nacional de Veteranos de la Guerra, al romper sus relaciones con Augusto Charpentier de Ribes, ministro de los Veteranos y Pensionados.

La organización ha publicado una nota diciendo que ha roto sus relaciones a causa del discurso que pronunció el ministro el sábado acusando a los veteranos de traición.

La Confederación de Veteranos ha combatido los decretos del Gobierno por entender que arrojan una pesada carga sobre los hombros de los veteranos.

Una moción comunista para anular los decretos-leyes fué derrotada por 8 votos contra 7 en la comisión de Comercio de la Cámara de los Diputados.

Es completo el paro en Valenciennes

VALENCIENNES, Francia, nov. 23. (Havas).—Desde primera hora de la tarde el paro metalúrgico es completo en la región de Valenciennes. En los altos hornos, equipos muy reducidos mantienen las fornallas, aunque los dirigentes de los sindicatos anunciaron que esos obreros se retirarán también, en el caso de que se intente desalojar los talleres. Entre los principales establecimientos afectados por la huelga están los de Aceros del Norte de Francia, Fundiciones Barbier, Usinas del Escalda y el Mosa, Fundiciones de Aceros y otras.

A última hora de la tarde se celebró en Denain un mitin huelguístico, al que asistieron varios millares de obreros. Todos los oradores pidieron a los parados mucha tranquilidad, pero un firme mantenimiento de la protesta contra las modificaciones de la semana de cuarenta horas.

El paro en Rouen

ROUEN, Francia, nov. 23. (Havas). El personal de ocho usinas de productos químicos de Rouen y sus inmediaciones se declaró en huelga. Tras la intervención de la fuerza pública, los obreros evacuaron los locales, aunque esta noche varias fábricas y depósitos petroleros fueron ocupados nuevamente por los huelguistas. El paro probablemente se extenderá por el valle del Sena. El director de una planta de caucho, que daba trabajo a doscientos hombres, declaró el «lockout» después de haber sido evacuados sus talleres.

Esta noche se celebró un mitin contra los decretos-leyes del gabinete Daladier, asistiendo siete mil huelguistas.

Ligeros desórdenes en Lafly y Billancourt

PARIS, nov. 23. (Havas).—Esta noche, a la salida de las usinas Renault, en Billancourt, 300 obreros se manifestaron contra los decretos-leyes. Fueron dispersados sin dificultad. A eso de la una de la tarde, en las usinas de Lafly, cierto número de comunistas pretendió hacer coacción sobre sus camaradas no huelguistas. Intervino la policía y obligó a retirarse a unos trescientos de los seis mil empleados.

Pedirán a Daladier la abrogación de los decretos

PARIS, nov. 23. (Havas).—El Consejo General del Sena aprobó por 74 votos contra 61 el envío de una delegación al primer ministro Daladier, para obtener de éste la abrogación de los decretos leyes.

Amenazada la colonia cinematográfica de Hollywood por un incendio que toma por momentos enormes proporciones

Un fuerte viento de 45 millas contribuye a aumentar la intensidad del siniestro. Algunos grupos de casas amenazadas de desaparecer. Numerosas personas peligran

SANTA MONICA, California, noviembre 23. (AP.)—Residencias palaciegas de la colonia cinematográfica han sido incendiadas, las comunidades densamente pobladas de la montaña se encuentran amenazadas por las llamas y los residentes de la playa se están refugiando en la región de la playa de Malibu con motivo del incendio que se ha desarrollado en el área del cañón de Topanga que no ha podido ser localizado.

Aventadas por un fuerte viento de 45 millas por hora, las llamas se propagan por las maderas secas y los arbustos en cuatro frentes, sin que el millón de obreros de una docena de ciudades basten para contener el devastador avance del incendio.

Un grupo de obreros del condado de Los Angeles se encuentra completamente copado por las llamas según ha informado a las autoridades Oka Stewart, un telegrafista amateur.

Botes salvavidas en gran número se dirigen a la playa de Malibu al tener noticias de que las llamas han llegado ya a ese distrito.

El incendio está corriéndose por la carretera Roosevelt, que es una de las arterias más transitadas de San Francisco.

Las casas del actor Richard Dix y de los directores San Wood y Frank Lloyd han sido totalmente destruídas.

El ganado, los ciervos y en general los animales silvestres que pueblan los montes hacen peligroso el paso a pie por ciertos lugares.

Se estima que más de mil personas han huído de sus casas cuando las llamas comenzaron a invadir el distrito metropolitano de Los Angeles.

Los incendios estallaron entre Big Bear y Lago Arrowhead en las montañas de San Bernardino. En el condado de Ventura un incendio que comenzó el viernes de la semana pasada está todavía ardiendo.

Témese por la suerte de muchos residentes de la comunidad de Fernwood, región muy poblada, conocida como la oficina de correos de Topanga.

Destruídas por el fuego las líneas telefónicas la comunicación con los distritos amenazados es imposible.

La oficina del sheriff ha recibido noticias de que muchos residentes del área de Las Flores están nadando en el océano para escapar al fuego. Doscientos actores cinematográficos del cañón de Topanga han recibido la orden de abandonarlo.

Azota al Canal de la Mancha fuerte galerna: 9 muertos

Algunos barcos, entre ellos el Queen Mary, no han podido dejar el pasaje en Plymouth

LONDRES, nov. 23. (AP).—Una violenta galerna fué causa de la muerte de nueve personas, de varias docenas de heridos y de la destrucción de propiedades en el litoral por valor de miles de dólares, al mismo tiempo que creó serias dificultades a la navegación por las costas inglesas.

La mayoría de los buques permanecieron anclados en los puertos sin atreverse a salir, pero el primer ministro Chamberlain y el secretario de Estado, lord Halifax, figuraron entre los pasajeros que cruzaron el canal de la Mancha en momentos en que el viento tenía una velocidad de cien millas por hora.

Centenares de casas resultaron inundadas cerca de la costa. Las carreteras quedaron interrumpidas por los árboles y postes telefónicos y telegráficos caídos. El servicio de salvamento de la costa recogió a las tripulaciones de varios pesqueros.

El «Queen Mary», que llegó de New York, no pudo dejar los pasajeros y la correspondencia en Plymouth, y tuvo que seguir a Southampton.

Olas de ochenta pies de altura azotaron a Blackpool, inundando casi todas las casas del litoral.

Un puente se derrumbó en Criccieth, Gales, poco después que había pasado por él un tren con sesenta niños entre los pasajeros.

Son ya trece los muertos

LONDRES, nov. 23. (Havas).—Esta noche se anunció que ya la violentísima tempestad que azota las Islas Británicas ha causado por lo menos trece muertos, y daños materiales de muy notable importancia.

Se teme que la flota pesquera que ha sido sorprendida en el mar del Norte por el huracán, haya sufrido mucho. Las comunicaciones telefónicas entre Dublín y Londres han quedado interrumpidas. Numerosas carreteras del norte de Inglaterra están inundadas, siendo intransitables.

El próximo presupuesto del Ayuntamiento de Sevilla

SEVILLA, nov. 23. (AP).—El Ayuntamiento ha hecho público que el presupuesto para el próximo año importa más de 30 millones de pesetas.

No obstante ser crecida esa suma, no se ha creado ninguna nueva contribución.

Se destinan unas doscientas mil pesetas a aumentos de sueldos; 400 mil pesetas al subsidio familiar, y dos millones de pesetas a obras públicas municipales. También se aumentan los créditos para la enseñanza municipal y se crea el premio José Antonio, consistente en costar un título facultativo a un alumno pobre en la Universidad.

SE ORDENA AL GENERAL MEXICANO NICOLAS RODRIGUEZ QUE SE AUSENTE DE LOS ESTADOS UNIDOS

EL PASO, Texas, noviembre 23. (AP).—El departamento del Trabajo de los Estados Unidos ha pedido hoy el general Nicolás Rodríguez, líder desterrado de los Camisas de Oro mexicanas, organización fascista, que milita de este país.

Rodríguez vivía en esta ciudad con un permiso desde el año 1936, en que los funcionarios mexicanos lo trajeron en aeroplano a Juárez y lo escoltaron hasta el puente internacional en Río Grande.

El departamento se ha negado ha concederle una prórroga del permiso que expiró en el mes de agosto.

La España nacional reclamará los objetos de arte robados por los rojos y vendidos en el extranjero

LISBOA, nov. 23. (AP).—Un comunicado de la Embajada española dice que los agentes nacionalistas han logrado seguir las huellas de muchos de los tesoros de arte vendidos por el Gobierno bolsheviki de España en el extranjero y que «sabe perfectamente dónde se encuentran».

Sin embargo, se sabe que hay muchas pinturas y estatuas que han sido compradas por norteamericanos.

Dice el comunicado que el Gobierno está recibiendo constantes informes acerca de las ventas de tesoros de arte por los rojos al extranjero, «y se cree obligado a anunciar públicamente... el peligro que corren los que compren objetos de dudoso origen o ilícito. Gran número de objetos artísticos pertenecientes a colecciones oficiales o privadas saqueadas por los rojos son fácilmente reconocibles y están catalogados, y a su debido tiempo el Estado español iniciará procedimientos judiciales de acuerdo con el Derecho internacional, para recuperarlos y devolverlos a sus legítimos dueños».

P.E.C.D. 2016

DISPUESTOS LOS ULTIMOS DETALLES DE SU COOPERACION AL RECIBIMIENTO POR LOS PARTIDOS POLITICOS

POLITICA y POLITICOS

LA CONSTITUCION

«Se habla mucho de Constituyente, y nadie habla de Constitución». Esta frase es del doctor Albanés, enjuto él, como aquel Caballero de la Triste Figura, sombra inmortal en la Mancha. Y también, Albanés, un tiempo algo desfacedor de entuertos por tierras de su fidalguía, la Holguín del Oriente cubano, sueña con romper lanzas por una Dulcinea.

Ayer Albanés, con el cuello rígido por una tortícolis (que debe ser mal de hidalgos, por cuanto no deja agachar la cabeza) nos hablaba de la Constitución.

«Estoy convencido de que la Constitución de 1901, que todos los cubanos hemos convenido en que era buena, o ló fué durante cerca de cuarenta años, no la ha leído el cinco por ciento de los cubanos. Pero todos la dieron por buena, porque la hicieron aquellos hombres buenos, que no podían hacer una ley mala. El problema, por tanto, de nuestra Constitución futura, estriba en tener esos hombres buenos».

Y el doctor Albanés, sufría, al par que su tortícolis, el dolor de un pensamiento amargo.

En verdad, una Constitución necesita, antes que nada, el prestigio del origen. Necesitan intervenir en ella los credos populares, por medio de los partidos políticos, pero también la Constitución precisa de las autoridades representativas de la moral y la aptitud individuales.

Cuando se celebró aquella Constituyente de 1901, apenas había la masa ciudadana concretado en partidos sus diferenciaciones políticas; pero se reunieron en el que luego fué Teatro «Martí» los hombres cumbres del pensamiento y del espíritu nacional cubano, las autoridades individuales. Y el pueblo, conocedor de sus hombres, dió por bueno lo que los hombres buenos hicieron; y jamás lo leyó, pero se dejó gobernar por aquellas bases de la República, sin discutir los principios.

Porque, desde luego, los pueblos no saben qué es lo que los sabios saben. Nosotros, cuando llamamos a un médico, y no somos iniciados en la Ciencia de Galeno, ignoramos lo que el médico sabe; pero hay un como acuerdo ciudadano para otorgar un sobretítulo de suficiencia al médico sabio, y el tribunal de la fama no se equivoca nunca.

Y de esa selección de elegidos, se necesita en una Asamblea para la nueva Constituyente.

Los partidos políticos, por tanto, harán bien con afanarse a buscarlos; por ir a sacarlos de sus escondrijos.

La Asamblea para la Constituyente necesita hombres de tres clases: los de propia autoridad ética, de hombres que pasaron las fronteras del bien y del mal, que viven sobre nuestras miserias de ciudadanos corrientes y molientes. Todo país los tiene, y en Cuba abundan. El país civilizado que no los tuviera, no tendría civilización. Son los hombres-síntesis, todo espíritu dentro de un «flus» casi siempre pasado de moda. Nos pondríamos a citar nombres si no temiéramos callar muchos. Pero en las esferas donde se cotizan los valores de los ciudadanos cumbres, esos hombres se recitan como el rol de la ciudadanía ilustre cuyo recuerdo nos salva de otras memorias menos ennoblecedoras.

Necesitamos, también, el núcleo de los técnicos legistas, de los que contamos un centenar de autoridades superiores indiscutibles. Y el resto, de los políticos habituales, que lleven a la Asamblea las ideas primarias en la Política y hagan triunfar los fundamentos programáticos como base de la nueva legislación.

Así tendríamos una Constituyente modelo y una Constitución perfecta y apta para un pueblo que no va a leer su Constitución (porque creemos que ningún pueblo de la Tierra conoce su Carta Fundamental y, no obstante, se mueve a impulsos de reacciones de conservación o de rectificación, no del todo injustas), pero que va a sentir si la nueva ley fundamental es buena o mala, por la autoridad mayor o menor que tengan los hombres que la respalden.

Porque, esos hombres elegidos, superiores, que los Partidos Políticos harán bien en atraerse para tan ardua empresa, podrán ser el aval ético de la nueva Carta: los técnicos prestigiados del crédito de la suficiencia, deberán representar la aptitud en la ejecución de la obra jurídica; y la masa política será, nada menos y nada más, que el pensamiento prístino de la ciudadanía.

La idea está en los Partidos; la forma en los técnicos; el espíritu en los ciudadanos que merecieron la aureola de la devoción nacional.

Y la Constitución ha de tener las tres cosas para ser perfecta, respetable y revestida de autoridad: Idea; Forma; Espíritu.

Ya es hora de que los partidos busquen a los hombres, dentro o fuera de sí. Ya es hora de hablar de la Constitución.

JOAQUIN ARISTIGUETA

MOVIMIENTO POLITICO

—Se ruega a los presidentes de los comités primarios del liberalismo habanero, pasen por el Círculo del Partido, situado en Carlos III y Castillejos, a los efectos de recoger la correspondencia, que con relación a la celebración del Congreso Nacional de sargentos liberales, que se celebrará próximamente en esta capital, se encuentra allí detenida.

—Saludamos en el Despacho del Representante Madrazo, al ex alcalde de Camajuaní, Ramón González Barreto, actual Jefe de los Liberales en aquel término, quien vino a ultimar los detalles del gran contingente que traerá a la Habana, con motivo del recibimiento al Coronel Batista.

—«Los Presidentes de Comités y Sub-Comités, de los barrios de La Ceiba, (Marianao), San Leopoldo, Atarés y la Punta: señores Fermín García, José Alvarez, José G. Cuéllar, Antonio Iglesias y las Presidentas de los Sub-Comités de los barrios de Atarés y la Punta, señoras Zenaida Anaya y Rafaela Pérez, han presentado la renuncia de los cargos que desempeñaban en la Agrupación Joven Cuba Septembrista, por haber acordado en junta convocada para ese fin, ingresar todos en la Asociación Frente Cívico Nacional».

Es iniciadora y fundadora de esta Asociación, la señora Marina Canseco.

Los amigos y simpatizadores de esa causa, pueden pasar por las oficinas de Lagunas 16, (Bajos).

—El Partido Unión Revolucionario, se propone concurrir al recibimiento que se le hará el viernes 25 al Coronel Batista. A ese efecto, se reunió el Comité Ejecutivo Nacional, de dicho Partido, para considerar esta adhesión, declarando a continuación que acudirá al recibimiento al Coronel Batista, teniendo en cuenta los pronunciamientos democráticos y de defensa a la soberanía nacional, hechos por el Jefe del Ejército, y reclamar al mismo tiempo del Coronel Batista y de los Poderes del Estado el cumplimiento de sus promesas, respecto a una Constituyente libre y Soberana, Código Electoral adecuado, Ley de Revalorización, legalidad de las Federaciones Obreras y Tratados de Reciprocidad, favorables a las clases obreras.

—En Zaza del Medio, Santa Clara, se constituyó el Comité Municipal del PAN. Fueron electos presidente y secretario, respectivamente los señores Antonio Suárez y Ramón Rodríguez.

—Se encuentra en esta capital, procedente de Yaguaja, Santa Clara, el señor Rogelio Zequeira, presidente del CND en aquella localidad. El señor Zequeira, aspira a Representante por Las Villas, actuando de manera especial en dicho término de Yaguajay.

—En Cienfuegos 108, Círculo Oficial de «Alianza Democrática», se reunieron los presidentes y secretarios de dicha organización, a los efectos de preparar todo lo concerniente con el mitin que celebrarán el próximo día 10 de diciembre en el barrio de Villanueva. Se proponen los integrantes de este organismo, hacer una demostración de la pujanza que tiene la organización de que es su máximo dirigente el Concejal habanero señor Cossío del Pino.

—Celebró su fiesta onomástica la señorita Luz del Carmen Rodríguez, política destacada y estudiante de nuestro Instituto. La señorita Rodríguez es sobrina del señor Dámaso Rodríguez Valdés, eficiente empleado del Buró de Prensa de la Cámara de Representantes.

Recorrió varios términos de la provincia camagüeyana el senador Aurelio Ituarte con la intención de preparar el aporte de esas localidades al recibimiento que se le hará al Coronel Batista.

—Esta noche tendrá lugar en Güines un mitin organizado por el ABC. Harán uso de la palabra destacados oradores del Partido.

—Recorre distintos términos de la provincia de Pinar del Río el ex-representante Manuel Herryman Gil, líder en esa provincia del PDR.

—Se encuentra en esta capital, procedente de Trinidad, el señor José Zayas Rodríguez, director del periódico «El Tiempo», que se edita en aquella ciudad. El señor Zayas Rodríguez viene acompañado de su distinguida esposa señora Mery Rodríguez.

—Para el día 4 del próximo mes de Diciembre se organiza un mitin de UR en el pueblo de Bolondrón. Asistirán personalidades de esa organización.

—Nos comunica el corresponsal del DIARIO en Santiago de Cuba, señor García, que los dirigentes del Partido Liberal en aquella Provincia anuncian la concurrencia al recibimiento del Coronel Batista de un numeroso contingente del Partido.

De la ciudad de Santiago de Cuba y organizado por el doctor José A. Vinent, jefe del Partido liberal, vendrá nutrida representación de los barrios.

Respecto a los demás municipios orientales estos enviarán determinado número de excursionistas liberales, no obstante las dificultades de distancia y transporte.

—PINAR DEL RIO, noviembre 23. Luis Vilar Valdés, factor político reconocido en este término, manifestó hoy públicamente que seguirá las orientaciones políticas del jefe provincial senador Ferro, quien busca la unificación del Nacionalismo pinareño.

Agregó que se muestra igualmente complacido de la actuación favorable a los intereses de la provincia vueltabajera del rico industrial Domingo Méndez, quien ha contribuído a aliviar la situación penosísima de cientos de infelices campesinos.

Méndez subvencionó las escogidas de tabaco de diversos términos, dando trabajo remunerado a miles de obreros de ambos sexos.

Abraham Pérez López, rico cosechero y político pinareño, ha hecho declaraciones adhiriéndose a los propósitos políticos del senador Ferro.

G. Rodríguez, corresponsal.

Hizo una visita de cortesía al general Menocal el doctor Bernardo Utset, destacado miembro de Acción Republicana en Manzanillo, y ex representante. Le acompañaba el señor Leopoldo J. Jova.

—Cambiaron impresiones con dirigentes del PRC (tendencia realista) los doctores Eduardo López Deusto y José Francisco Aguirre, líders de dicha organización en Trinidad.

—Se ha reiterado la aclaración de que los partidos políticos, grupos de esa naturaleza y manifestantes políticos en el acto de mañana, podrán llevar banderas, cartelones, gallardetes e insignias de sus respectivas organizaciones.

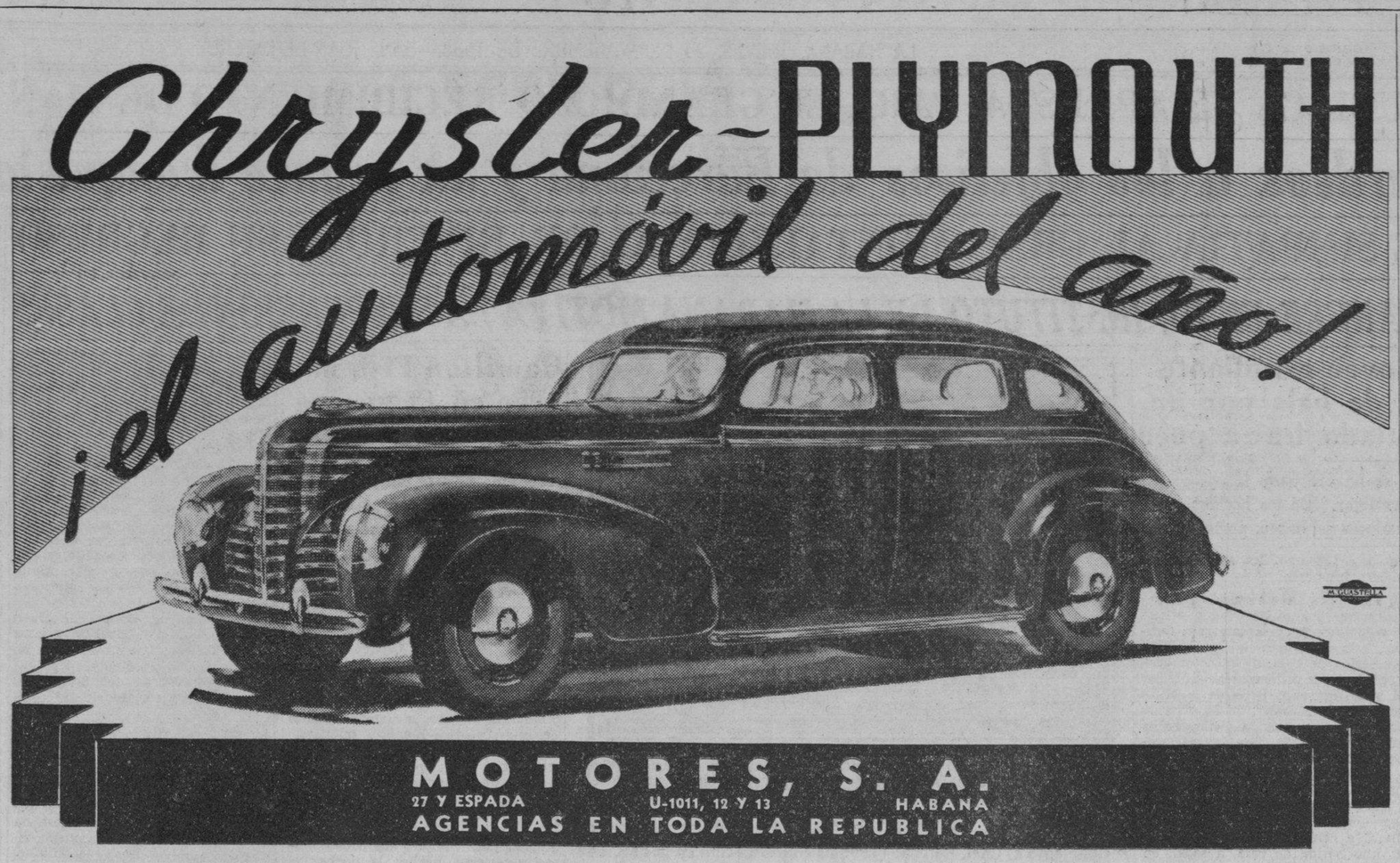

Objetos de plata Sterling
Cuervo y Sobrinos
Los joyeros de confianza

PALACIO

Invitado

Conferenciaron ayer con el Jefe del Estado el presidente de la Cámara, Marcelino Garriga, el líder nacionalista Marino López Blanco y el líder conjuntista Antonio Bravo Acosta.

Después de tratar sobre los gastos del Congreso para el próximo año económico los visitantes nvitaron al Primer Magistrado de la Nación a la velada fúnebre que tendrá efecto en la Cámara el día siete de diciembre a la memoria del Lugarteniente General Antonio Maceo y de su Ayudante Francisco Gómez Toro.

El panegírico en dicho acto estará a cargo del representante Ferrer Morejón.

El doctor López Blanco

El líder López Blanco manifestó a los reporters que el partido Unión Nacionalista de la Habana se apresta a cooperar con extraordinario entusiasmo a la recepción que el pueblo habrá de tributarle al coronel Batista con motivo de su regreso a Cuba.

«En ese acto—dijo—el nacionalismo mostrará una vez más su pujanza. Partido de historia y de coraje, muy lejos de dormirse sobre sus brillantes laureles ha venido nutriendo sus filas cada día con nuevos valores políticos dentro de las masas populares.

El doctor López Blanco solicitó del señor Presidente la reposición en su cargo del Director del Hospital Civil de Manzanillo, declarado cesante.

Dos Secretarios

Con el señor Presidente despacharon asuntos de sus respectivos Departamentos los Secretarios de Sanidad doctor Costales Latatú y de Obras Públicas ingeniero Ruiz Williams.

Este último trató con el señor Presidente sobre los nuevos ajustes del presupuesto de Obras Públicas para los meses de noviembre y diciembre.

El traslado de presos

Con el Jefe del Estado conferenció el señor Beruff André jefe del negociado de orden público de la Secretaría de Gobernación.

Se tiene entendido que informó al señor Presidente de la imposibilidad de trasladar los presos de las cárceles a los juzgados en casos necesario, debido al agotamiento del crédito para adquirir la gasolina destinada a las ambulancias.

Los nacionalistas de Camagüey

Manifestó a los reporters palatinos el señor Ramón Blanco Jiménez, secretario particular del Secretario de la Presidencia, que por momentos crece el entusiasmo del partido Unión Nacionalista de Camagüey, para concurrir a la extraordinaria recepción que se le dispensará al coronel Batista.

Nuevos créditos para la Cámara

Se informó en Palacio que el Ejecutivo tiene en estudio una fórmula que le permita al Estado votar un crédito destinado al pago de haberes atrasados correspondientes a aquellos miembros de la Cámara que han tomado posesión de sus cargos últimamente.

Dichos congresistas sólo han percibido una parte de las consignaciones que les están asignadas, las cuales quedaron agotadas durante la administración anterior de la Cámara.

Estos créditos y otros más pendientes de satisfacer fueron considerados por una comisión depuradora integrada por señores representantes, la cual tuvo a su cuidado liquidar la deuda de la Cámara contraída hasta la toma de posesión del señor Marcelino Garriga como Presidente de ese Cuerpo.

El Secretario de la Presidencia

Tenemos noticias de que el señor Presidente de la República ha designado al Secretario de la Presidencia, doctor José Enrique Bringuier, para que salude en aguas cubanas al coronel Fulgencio Batista, cuando éste regrese a Cuba.

El doctor Bringuier embarcará mañana a primera hora a bordo de una unidad de guerra en compañía de altos oficiales del Ejército y la Marina.

EL NACIONALISMO EN EL RECIBIMIENTO A BATISTA

El sorteo de las posiciones en el orden de la manifestación para el recibimiento al Coronel Batista no fué propicio al Partido Unión Nacionalista, puesto que le tocó ser de los últimos en la organización pero, no obstante, nuestras noticias son de que hará un brillante papel como demostración de fuerzas y de arrastre popular.

El Alcalde Dr. Antonio Beruff Mendieta, pese a que le aqueja una molesta grippe, actúa sin descanso en todos los preparativos, dispuesto a que el Nacionalismo se manifieste con toda la pujanza que demostró en las pasadas elecciones y, aunque nada de esto trasluce el Mayor habanero, trata de probar que el Nacionalismo en la Capital, bajo la dirección del Dr. Beruff Mendieta es más fuerte que el Partido Liberal, que con él discute la supremacía en la masa ciudadana.

Coopera con el Alcalde su colaborador inmediato, el Presidente del Ayuntamiento señor Francisco Rivero, que barrio por barrio ha ido organizando sus agrupaciones para llevarlas, ordenada y disciplinadamente, a la manifestación de bienvenida al Coronel.

Hay pues, en los círculos políticos, una espectación adicional con vistas a la pugna que las dos más fuertes agrupaciones políticas, han establecido, de manera tácita, por superarse con ocasión del acto referido.

LOS PREPARATIVOS EN MATANZAS

El Senador Calvo Tarafa actúa intensamente, con el Presidente de los liberales matanceros, para aportar a la manifestación que recibirá al Coronel Batista, el mayor núcleo provincial de partidarios.

Centenares de vehículos transportarán a la Capital algunos miles de manifestantes liberales de Matanzas, debidamente organizados por el popular senador Miguel Calvo Tarafa y su dinámico Presidente Prisciliano Piedra.

Tanto uno como otro han querido realizar un exponente de arraigo en la opinión pública matancera, y de adhesión liberal al Jefe del Ejército.

El problema creado en Cárdenas motivo de una reunión hoy

Promete el Presidente darle solución al conflicto de la gasolina para las ambulancias

En una conferencia sostenida entre el doctor Ochotorena y los representantes villareños doctores Joaquín Pedraza y Antonio Martínez Fraga, quedó solucionado satisfactoriamente un arduo problema en la provincia de Santa Clara, que parecía de imposible solución; la intervención oportuna del secretario de Gobernación puso término feliz al problema.

La falta de gasolina para la ambulancia

Es el Consejo Superior de Defensa Social, que preside el doctor Guillermo Portela, y no la Secretaría de Gobernación, el que tiene que resolver el conflicto planteado desde hace varios días por la falta de gasolina de la ambulancia que conduce de la cárcel de La Habana a la Audiencia y los Juzgados de Instrucción a los procesados en prisión provisional que han de concurrir a los mismos para actuaciones judiciales.

Precisamente, ayer, una comisión del expresado Consejo visitó al Presidente de la República interesando del mismo la solución del asunto, por los graves trastornos que representa para la buena marcha de la Administración de Justicia. El señor Presidente de la República convino con los comisionados en solucionar el caso mediante un mensaje al Congreso.

El conflicto en el Ayuntamiento de Cárdenas

Hoy, como ya anunciamos, será la entrevista del secretario de Gobernación doctor Ochotorena, con el gobernador de Matanzas señor Delgado, el alcalde de Cárdenas señor Adolfo Hernández, el presidente del Ayuntamiento de ese término señor Junco, recientemente destituído por la mayoría de los concejales, el nuevamente electo señor Balbis, y varios concejales. Se trata de solucionar satisfactoriamente el conflicto planteado allí a virtud de la expresada destitución.

A LOS ABECEDARIOS

La Comisión de Actos Públicos del ABC, cita a todos los abecedarios para que concurran al desfile que se efectuará el 27 del actual, en conmemoración de los estudiantes del 71.

El lugar de reunión de los abecedarios se encuentra comprendido en la calle de San Lázaro entre Oquendo y Aramburo.

Suscribe el aviso la señora Eva de la Llera de Sánchez Govín, secretaria.

ALOCUCION AL PUEBLO DE BATABANO

Los elementos representativos del término municipal de Batabanó han suscrito una alocución dirigida a los habitantes de ese término por la que los invitan al recibimiento al coronel Batista.

Presta así aquel término una cálida cooperación al homenaje nacional que a su regreso de los Estados Unidos será tributado al jefe del Ejército.

Calzan ese documento las firmas, con especificación del cargo o representación de las siguientes personas:

Doctor Luis Napoleón Henríquez, alcalde municipal, presidente del CND.; doctor Eladio del Valle, jefe local de Sanidad; Ignacio Palomera, presidente de la sociedad Surgidero Sport Club; doctor Enrique Fuentes Carrillo, presidente de la sociedad Liceo de Batabanó; Ramón González Prendes, presidente del Comité de Propietarios de Batabanó; Julio Balanza Catalá, presidente del Gremio de Recortadores de Esponjas de Batabanó; Fermín González, presidente del Gremio de Cabotaje; Arturo Montané, presidente de la Asociación de Empleados de Omnibus, línea Habana-Batabanó; Manuel Regueiro, presidente del Partido Nacionalista; José Suárez Blanço, secretario de la Administración Municipal; Enrique D. Azpiazo, presidente del Comité de Defensa Municipal; doctor Félix Duarte, director del Centro Escolar «José A. Delgado»; Juan Bordas, presidente de la sociedad Unión Progresista; Hatuey Ramos, administrador de la Zona Fiscal; doctor Ubaldo Camps Parada, médico del Puerto; Agustín Alonso, presidente de la sociedad Casino Español; Francisco Hernández, presidente de la sociedad Agrícola Batabanó; Arnaldo Pou Pujol, venerable maestro de la logia Virtud; Francisco Espinel Marrero, presidente de la Junta de Educación; Ramón Toyo, secretario de la sociedad de Marineros y Pescadores de Batabanó; Manuel Pedroso, presidente del Gremio de Carpinteros y Calafates; Antonio Pérez Olivera, presidente del Partido Liberal; Manuel Abad Riancho, presidente del Ayuntamiento de Batabanó; doctor Luis Suárez Blanco, inspector escolar del Distrito; doctor José Manuel Barber, inspector auxiliar del distrito; Pelayo Suárez Blanco, director de la Escuela Primaria Superior; Juan Silva, presidente de la sociedad Morúa Sport Club.

HIZO NOMBRAMIENTOS DE EMPLEADOS EL TRIBUNAL SUPERIOR ELECTORAL

El Tribunal Superior Electoral, en su sesión de ayer, en funciones de Junta Nacional del Censo, teniendo en cuenta el exceso de trabajo que pesa sobre la Secretaría del mismo, el que se ha aumentado considerablemente con motivo de la enumeración, acordó nombrar el siguiente personal temporero:

Para Mecanógrafos: Alejandro González de Mendoza y Rogelio Sánchez; para Escribientes: Elio Chaple, Edelmira Frasquieri, Salvador Raymat y Saturnino Rodríguez, prescindiéndose de realizar el examen de los nombrados por haber prestado servicios dichos empleados en períodos electorales anteriores.

Asimismo acordó nombrar Escribientes, previo examen satisfactorio que han efectuado, a Zoila de la Ronda Solís, Consuelo Martínez Martínez, Magdalena Vernezobre Ferrer, Virginia Verano Ortiz y Miguel Almagre Ariosa, con los haberes señalados a esas plazas en el presupuesto.

El Tribunal, además, resolvió varios asuntos administrativos de Juntas Municipales y evacuó diversas consultas que le hicieron las mismas sobre la actuación de los enumeradores y la expedición de las cédulas.

(Más POLITICA en la Pág. 8)

.. y en cada minuto del día, la refrescante suavidad y el mejor sabor del Chesterfield proporcionarán mayor placer en el fumar.

En los Chesterfields se encuentran los mejores ingredientes que pueda tener un cigarrillo . . . tabacos suaves, madurados, de cultivo norteamericano y aromático turco, y papel puro para cigarrillos.

Consiga doblar su placer de fumar con los Chesterfields

..son MAS SUAVES y de MEJOR SABOR

LIGGETT & MYERS TOBACCO CO.

Distribuidores. Roberts & Co

...QUÉ PROTEINAS, NI CARBOHIDRATOS!...
Aceite Refino Balcells

M.E.C.D. 2016

TENDRAN LOS BOTICARIOS UN TREINTA POR CIENTO DE UTILIDAD EN LA VENTA AL DETALL DE MEDICINAS

SI NO SE CUMPLEN LOS 120 DIAS LECTIVOS EN FILOSOFIA CANCELARAN EL ACTUAL CURSO

El Consejo Universitario recuerda al Decano de la citada Escuela, el artículo 128 de los estatutos del plantel. La muerte del viejo laurel se debe a un hongo parasitario

El Consejo Universitario conoció anoche de la huelga de estudiantes registrada en la Escuela de Filosofía y Letras, por una comunicación del decano de la misma, doctor Evelio Rodríguez Lendián, y determinó recordar al propio decano lo establecido en el artículo 128 de los Estatutos del plantel.

Dicho artículo dice a la letra: «Si por cualquier circunstancia no se cubriera el mínimo de días lectivos señalados en el artículo anterior y no fuere posible aplazar los exámenes por terminarse el curso académico, se cancelará dicho curso en la escuela donde ocurriere lo expuesto. Todo examen que se celebre contraviniendo esta disposición, carecerá de validez académica y será anulado por el Consejo Universitario.

En el artículo anterior— en el 27— se señala que el mmímo de días lectivos es de 120, no pudiendo celebrarse los exámenes hasta que se haya cumplido ese término.

También acordó el Consejo no acceder a la petición hecha por distinguidos graduados de que se declarara potestativa para ellos la tesis de grado, por oponerse al acuerdo reiterado del propio organismo sobre la materia.

Asimismo autorizó la celebración de los exámenes de cursillo en el mes de diciembre y aprobó un informe rendido por el decano de la facultad de Ingeniería y Arquitectura, ingeniero Francisco González, sobre la causa de la muerte del viejo laurel universitario.

De acuerdo con la opinión de los técnicos en el asunto, la muerte del viejo laurel se ha debido a la invasión de una especie de hongo parasitario que se infiltró por sus raíces.

En la propia reunión quedó designado el doctor Jorge Roa, decano de Ciencias Sociales, para recibir de la Secretaría de Estado, en representación del Consejo Universitario, el busto de Domingo Faustino Sarmiento, el gran estadista argentino.

De acuerdo con los decanos de Filosofía y Letras y Educación, doctores Evelio Rodríguez Lendián y Martín Rodríguez Vivanco, deberá designarse el sitio en que se colocará en el edificio «Enrique José Varona».

Proyectan una convención

El Instituto Panamericano de Ciencias Municipales que acaba de crearse en la Universidad de la Habana, proyecta la celebración de una convención en Cuba el próximo año

Se tratará de establecer organismos locales en los distintos países de América.

Se reúne hoy la Facultad de Filosofía

A las diez de la mañana de hoy habrá de reunirse la facultad de Filosofía y Letras de la Universidad para considerar la situación planteada en la escuela por la huelga estudiantil.

El doctor Evelio Rodríguez Lendián decano de la facultad, ha declarado que no existe motivo alguno para que se le pida la renuncia.

Quizás se aclare hoy la situación de la escuela.

Esta noche hablará el doctor Ots

Esta noche pronunciará la segunda conferencia del ciclo con que se ha inaugurado los cursos de extensión culturar en la Universidad: el doctor José María Ots, decano de la facultad de Ciencias Sociales de la Universidad de Valencia.

La disertación la hará en el aula de Geoegrafía del edificio «Enrique José Varona» a las nueve p. m.

Llega hoy el profesor Recasens

El profesor Recasens, intelectual español que habrá de ofrecer también un ciclo de conferencias en la Universidad de la Habana arribará hoy a nuestras playas.

EL DR. JOSE A. RAMOS PASA EN COMISION A LA BIBLIOTECA NACIONAL

Por decreto presidencial se ha dispuesto que el doctor José Antonio Ramos y Aguirre, Cónsul General que actualmente presta sus servicios en la Secretaría de Estado, pase a prestarlos, en comisión, a la Dirección de la Biblioteca Nacional.

El doctor José Antonio Ramos es uno de los funcionarios más eficientes de nuestro Servicio Exterior, y a él se debe la eficaz organización de la Biblioteca de nuestra Cancillería.

Notable éxito del Dr. M. Villaverde en su conferencia

El tema fué «Filosofía y Práctica de la Belleza». La ofreció en el Lyceum

La anunciada conferencia del joven y notable médico cubano doctor Manuel Villaverde Alvarez, en los salones del «Lyceum» ayer tarde, constituyó un positivo éxito para el valioso galeno, que fué presentado ante la selecta concurrencia que acudió a escucharlo, por la señora Mery Caballero, distinguida esposa de nuestro querido compañero de redacción, doctor Francisco Ichaso.

«Filosofía y Práctica de la Belleza», fué el tema desenvuelto magistralmente por el doctor Villaverde Alvarez, discípulo predilecto del gran médico español y también notable escritor y conferencista, doctor Gregorio Marañón.

El doctor Villaverde comenzó diciendo que no debe seguirse buscando, como viene haciéndose desde las épocas más remotas de la Historia, un rígido canon de belleza. Tal canon no puede existir, ya que en la apreciación de la belleza juega indefectiblemente un papel primerísimo, el factor suojetivo, de quien la contempla, de tal modo que es esto la justificación de las modas y de la coquetería en las mujeres, que también está regida por la moda.

Ninguna mujer puede reclamar para ella, para su tipo o para su raza, la genuina encarnación de la belleza. Las hay en cada raza, en cada tipo y aun en cada mujer, criterio éste del gran filósofo español Ortega y Gasset. Pero hay más: siendo la belleza, como lo es, evolutiva, cada momento de la vida ofrece una belleza singular. Y además hay que contar también con que la belleza es dinámica.

El doctor Villaverde Alvarez, dedicó la última parte de su conferencia a lo que la enfermedad puede significar como perturbadora de la belleza, afirmando que el médico debe hablar siempre antes que el cirujano, ya que su intervención remedia muchas veces, y en su esencia, las desgracias estéticas de la mujer excesivamente gruesa o delgada de los individuos desproporcionados y hasta los francamente enfermos, de los niños anormalmente desarrollados que amenazan un futuro estético lamentable. Estudió no sólo las enfermedades de la belleza estética sino también las de la belleza dinámica y evolutiva, para cuyos trastornos muchas veces hay remedio puesto que su causa radica la mayor parte de las veces en trastornos producidos por las enfermedades de las glándulas de secreción interna, señalando que la mujer debe evitar buscarlos por su cuenta o con ayuda de charlatanes.

Aplausos y felicitaciones recibió el doctor Villaverde Alvarez a la terminación de su conferencia que constituyó un éxito más para la actual directiva del «Lyceum».

Actúa en Cárdenas un Tribunal Obrero arbitrario e ilegal

La Secretaría de Trabajo anuló las multas que se han impuesto ilegalmente

El Secretario del Trabajo ha firmado una resolución dejando sin efecto la multa impuesta a los obreros señores Guillermo Taylor y Paulino Jorrín, afiliados al Gremio de Playeros de Cárdenas, cuya directiva, sin facultad legal para ello, constituyó un Jurado para que juzgara los actos de sus integrantes.

Expone el Secretario del Trabajo, a propuesta del Director General, que habiéndose denunciado oportunamente a las autoridades competentes la injusta condena de referencia, se radicaron expedientes en la Oficina Provincial de Matanzas, los cuales han sido elevados a la superioridad, para su resolución.

El jurado designado por el Gremio de Playeros de Cárdenas, sin autoridad alguna, entre las facultades atribuídas por los dirigentes de esa organización, imponía multas de cinco y tres pesos a los afiliados. Ese Tribunal había sido designado en junta general extraordinaria, pero no se encuentra reconocido por la Secretaría del Trabajo para imponer sanciones a los componentes de esa organización proletaria. Por ello se anularon los acuerdos citados y se admitió la impugnación presentada por los señores Taylor y Jorrín.

EL SECRETARIO HULL CONFERENCIARA CON EL EMBAJADOR HUGH WILSON EN EL PUERTO DE NUEVA YORK ANTES DE SALIR PARA PERU

WASHINGTON, noviembre 23. AP. El Secretario Hull se propone celebrar una conferencia en Nueva York con el Embajador Hugh Wilson acerca de las condiciones en Alemania, antes de embarcar el viernes por la tarde para Suramérica.

Wilson ha sido llamado a Washington por el Presidente Roosevelt y se espera que llegue a Cuarentena, en la bahía de Nueva York, a bordo del «Manhattan», a las tres de la tarde del viernes, dos horas antes de la salida de Hull en el «Santa Clara» para la Conferencia de Lima.

Wilson probablemente será llevado en un guardacostas desde el «Manhattan» al «Santa Clara», más tarde seguirá viaje en tren a Warm Springs, Georgia, para informar al Presidente Roosevelt.

NUÑEZ PORTUONDO IMPUSO AL PRESIDENTE BENAVIDES LA GRAN CRUZ DE CARLOS MANUEL DE CESPEDES

LIMA, noviembre 23. (AP). — El ministro de Cuba, señor Emilio Núñez Portuondo entregó hoy al Presidente Benavides, en una ceremonia especial, la Gran Cruz de la Orden de Carlos Manuel de Céspedes, en señal de reconocimiento de «la gran labor americanista» de Benavides.

A la ceremonia asistieron el Canciller Concha y el personal de la Legación cubana.

¡"Algo tiene el agua cuando la bendicen"!

"ALGO TIENE BISMÁGEN CUANDO TODOS LO ALABAN".

¿Qué es BISMÁGEN y por qué lo elogian?

Dondequiera que tal pregunta hiciera usted, oiría esta respuesta: "Es un **prodigioso** recurso que la ciencia moderna creó, y que con **notable éxito** opone a la enfermedad; es para los que sufren dolencias del

ESTOMAGO, afecciones concomitantes al hígado y VESICULA, úlcera gástrica o duodenal, COLITIS — Intestinos

la liberación rápida y feliz de sus males; es, en fin, para los que **EN BALDE** habían recurrido antes a inútiles remedios, la vuelta a los goces de la Salud y la Vida. ¡¡eso es Bismágen!!, y esa es la razón por la cual Bismágen es elogiado como jamás remedio alguno lo ha sido.

¡¡BISMÁGEN ES ÚNICO!! NO ADMITA IMITACIONES NI REGALADAS.

Dolor de Estómago, Digestiones lentas o dolorosas, Empacho gástrico, Dolor de vientre y espalda, Vómitos de líquido o de sangre, Acidez, Eructos agrios, Ardentía, Gases, Dilatación, Mala respiración, Pesantez, Mal aliento, Espasmos, Cólicos, Fermentaciones intestinales, Diarrea o estreñimiento, Inapetencia, Desnutrición, Decaimiento; ¿presenta su mal alguno de estos síntomas?

Ahora, de la enfermedad a la Salud no hay más que un paso, franquéelo Ud.: Ensaye con un frasco del **maravilloso patente** Bismágen y

bendecirá la hora en que decidió tomarlo.

NUESTRO COMPAÑERO F. BEDRIÑANA EMBARCO EN EL VERAGUA HACIA LIMA

A las cinco de la tarde de ayer partió en el vapor «Veragua», rumbo a Lima, nuestro querido compañero Francisco C. Bedriñana, enviado especial del DIARIO DE LA MARINA a la Octava Conferencia Panamericana que se efectuará en el próximo mes de diciembre, en la capital del Perú. Lo acompaña su distinguida esposa.

El señor Bedriñana, que es un repórter activo y sagaz, va adscripto a la Delegación de Cuba, por cuyo motivo informará ampliamente a nuestros lectores respecto a las actividades de la misma, así como del desenvolvimiento general de la citada Conferencia.

AGRADECE NORUEGA EL MENSAJE DE PESAME

En la Cancillería se recibió un cablegrama del Ministro de Negocios Extranjeros de Noruega, Sr. Kont, agradeciendo el mensaje de pésame que enviara el Canciller Remos al Gobierno de Oslo con motivo del fallecimiento de la reina Maud, esposa de S. M. el rey Haakon.

LA ASS. DE PROPIETARIOS Y VECINOS DE ALMENDARES OFRECE UN ACTO CULTURAL

Hoy, a las ocho y media de la noche, se celebrará un acto cultural en la Asociación de Propietarios y Vecinos de Almendares, situada en la calle Diez entre Primera y Segunda, en la Ampliación de Almendares.

Se ha confeccionado para el mismo un interesante programa.

Hélo aquí:

1.—Palabras por el Sr. Presidente de la Sección de Cultura.

2.—Números por el trovador señor Julio Fernández.

3.—Presentación del conferencista por el Dr. Eduardo F. Lenz.

4.—«Qué es Poesía», conferencia por el señor Roberto López Goldarás

5.—Solos de piano por el Sr. Héctor del Valle.

6.—Números por el tenor Guillermo Almeida.

7.—Presentación de la recitadora señorita Siomara Fernández, estrella de la Corte Suprema del Arte.

8.—Canciones, por el barítono señor Aníbal Medina.

9.—Interpretación al piano, por el señor Wolf.

Se ha de ver muy concurrida.

Piden la libertad de uu cubano que está en Montjuich

Solicitan del Caudillo un indulto. Más noticias de compatriotas en España

En la Secretaría de Estado se han recibido los siguientes despachos cablegráficos enviados por los funcionarios diplomáticos y consulares cubanos acreditados en España.

MADRID: El doctor Ramón Estalella, Encargado de Negocios de Cuba en Madrid, ha informado que es urgente que la señora viuda de Giquel remita fondos para atender apremiantes obligaciones y evitar el embargo de la casa Ayala; y que Juan Fernández Pico se encuentra bien de salud.

BARCELONA: El Cónsul General Leopoldo Dolz ha comunicado que César Jesús Lobato Gómez es considerado español por las autoridades; que José Santamaría embarcará el día 18 en La Rochelle, y que José María Barceló Pala continúa en Montjuich, haciéndose gestiones en su favor.

ALICANTE: El Cónsul de Cuba ha participado que Dobal Alvarez se encuentra bien y que su dirección en Valencia es la siguiente: Agrupación de Maniobras del Sector del Centro, Grupo 710, Modelo 1937, Jefatura Déca.

GIJON: El Cónsul de Cuba ha informado que después de reiteradas citaciones, presentáronse los hermanos Alvarez Peña en el Consulado y actualmente se encuentra en espera de que se les conceda el salvoconducto; que Daniel Lorenzo Rose ha sido atendido, y que el Cónsul excedente Fernando Pena solicitó el indulto para Ramón Sánchez Salas, ratificando el interesado dicha petición dirigida al general Franco, habiendo su hermano Hermenegildo elevado igual solicitud.

VIGO: El Cónsul Luis Bas Molina, ha comunicado que Luis Soto pide que paguen pasaje en la Compañía Hamburguesa; que Anuncia Armesto Fionte embarcó en Lisboa, y que la Compañía Hamburguesa informa que Matilde y Eladia Prada Ramos no han pagado los pasajes.

BILBAO: El Vicecónsul Domingo Gracia Mostales ha participado que Carmen Losada Nieto aplaza el viaje.

SESION EN HONOR DE CUBA

El Embajador de Cuba en México, señor Carbonell, informó a la Cancillería que la Mesa Redonda Panamericana—integrada por los jefes latinoamericanos de Misión acreditados ante el Presidente Cárdenas—celebró una sesión en honor de Cuba.

MAÑANA CELEBRARA UNA SESION LA ACADEMIA DE CIENCIAS A LAS 5 P. M.

Mañana, viernes, a las cinco de la tarde, habrá de celebrar sesión ordinaria la Academia de Ciencias de La Habana.

El presidente de la prestigiosa corporación, doctor José Antonio Presno, gloria de la Medicina cubana, ha confeccionado una interesante orden del día para dicha reunión.

Hélo aquí:

1—Consideraciones sobre una observación de adenopatía febril de difícil clasificación, por el Académico doctor Nicolás Puente Duany.

2—A propósito de las indicaciones del neumatorax extra-pleural, por el doctor J. García Bengochea (París).

POR PRONTO PAGO SE ACORDO SEÑALAR UNA BONIFICACION DEL DOS Y MEDIO POR CIENTO

La Comisión Asesora de Comercio encargada de regular el precio de las medicinas está trabajando en firme y muy pronto notarán sus beneficios el pueblo y las farmacias

Presidiendo ex oficio el doctor Edgardo Buttari, se reunió ayer la Comisión Asesora del Secretario de Comercio para la regulación del precio de las drogas, productos farmacéuticos y material quirúrgico. También estaban presentes los miembros adjuntos de la misma. La sesión fué laboriosa, pues se discutieron los problemas relacionados con el aspecto mercantil del comercio de drogas y medicinas.

Estaban presentes los siguientes señores: Dr. Antonio S. Pino, presidente titular de la misma; doctor Oscar Campos, secretario; doctor Tomás Castañeda, delegado del Presidente de la República; doctor Sentmanart, Delegado del Consejo Corporativo de Educación, Sanidad y Beneficencia; señor César Gener, Director de la Inspección General de la Secretaría de Comercio; Orlando Castagnet, de la Unión de Representantes de Productos Farmacéuticos Extranjeros; Humberto Olavarría de Castro, de la droguería de Galbán Lobo; César Aldaya, de la droguería Sarrá; James Bennet, de la droguería de Johnson; doctor Murillo, de la droguería la Americana; doctor Taquechel, doctor Uridico Hernández, de la Cámara Mercantil de Farmacia de Cuba; Andrés de la Flor, de la droguería Danhauser; doctor Otto Blumme, de la Federación Médica de Cuba; Andrés Prieto González, de la Asociación de Laboratorios Cubanos.

El doctor Buttari dió cuenta de un proyecto de Decreto estableciendo un Registro Especial para los fabricantes de productos farmacéuticos nacionales y extranjeros, las sucursales de laboratorios extranjeros, representantes, comisionistas e importadores libres, y cuantas otras entidades o personas se dediquen al comercio de medicamentos, los cuales estarán obligados a inscribirse en la Secretaría de Comercio, llenando las planillas y modelos oficiales que se le facilitarán. Dicho Registro será gratuito, y desde la fecha de su publicación en la «Gaceta Oficial», se concederá un plazo de veinte días para la inscripción. Por unanimidad fué aprobado dicho proyecto de Decreto.

La Comisión abordó, después, lo relativo a la utilidad de que deben obtener los farmacéuticos detallistas, acordando fijarla en un 30 por ciento sobre el precio de venta al público, sin perjuicio de la regulación del porcentaje de utilidad que en definitiva decrete el Secretario de Comercio. Se acordó, igualmente, que el descuento de pronto-pago fuera de dos y medio por ciento, dentro de los sesenta días fecha de factura.

Los señores comisionados están conociendo los problemas con un alto espíritu de compenetración, en defensa de los intereses nacionales y de protección al público consumidor.

Próximamente la Comisión Asesora se volverá a reunir para conocer de los distintos problemas planteados a su consideración.

De acuerdo con la seriedad con que está trabajando la Comisión Asesora, se espera que en breve queden fijados oficialmente los precios de las especialidades farmacéuticas, y que la Comisión cumpla su cometido, derivándose de ello un beneficio para el pueblo consumidor, sin desconocer los intersees legítimos del capital invertido en esta clase de negocios.

El Dr. C. Robreño establece recurso contra un decreto

Presentará escrito-demanda pidiendo se le reponga. Los fundamentos de la solicitud

Acaba de presentar ante la Audiencia habanera, Sala Segunda de lo Civil y Contencioso administrativo, el doctor Carlos Robreño Deupy, por su propio derecho, demanda contencioso-administrativa contra el decreto presidencial número 2457 de 8 de noviembre de este año, refrendado por el Secretario de Justicia, por el cual se declararon terminados sus servicios como Fiscal de Partido de San Antonio de los Baños, para cuyo cargo fué nombrado por decreto 3558, de 23 de diciembre del pasado año.

El doctor Robreño dice en el pedimento de su escrito: «que habiendo por presentado este escrito, con los documentos aquí relacionados y sus copias, se sirva tener por interpuesto y por iniciado recurso contencioso-administrativo contra el decreto presidencial ya expresado por el que se dispuso declarar terminados sus servicios como Fiscal de Partido de San Antonio de los Baños; tener por cumplidos todos los requisitos formales de este trámite, tenerme por personado y por parte por mi propio derecho, disponiendo que conmigo se entiendan los sucesivos trámites que ocurran, acordar que se reclamen los expedientes administrativos de la Secretaría de Justicia y de la Fiscalía de la Audiencia de la Habana; que se publique en la Gaceta Oficial el anuncio de haberse interpuesto este recurso administrativo a los efectos procedentes y, en su oportunidad, disponer la entrega de los expedientes a esta parte por el término legal, para formalizar la demanda, como dispone la Ley de 13 de septiembre de 1888».

El juicio por el derrumbe de la casa San José 113.

Como dijimos, la Sala Tercera de lo Criminal de la Audiencia, ha señalado para el día primero de diciembre próximo, el juicio oral de la causa por el derrumbe de la casa San José 113, que causó once muertos y 36 heridos.

Pero este nuevo señalamiento, nos informó ayer la oficial señora Angelina Cándano de Reyes, es con apercibimiento a los acusadores doctores Eugenio Llanillo, Rafael Grillo y Gilberto Ortiz, de tener por decaídos sus correspondientes derechos de acusadores, si no determinan para su citación, el domicilio de los acusados.

Licencia de noventa días al oficial señor Francisco de la Torre.

La Sala de Gobierno de la Audiencia ha concedido noventa días de licencia, extraordinaria, al oficial de Secretaría de ese Tribunal, Sala Primera de lo Civil, señor Francisco Ochoa de la Torre, que se encuentra enfermo. Lo sustituye al frente del despacho del Archivo, cuya mesa ocupa, el auxiliar señor Antonio López Aguayo.

ESTADO DEL TIEMPO

Pronóstico para hoy jueves: vientos flojos y moderados variables, cielos despejados y parte nublados. Pocas lluvias. Iguales temperaturas. Tendencia a próximo cambio de tiempo.

Observatorio Nacional.

NUEVA LINEA RCA VICTOR 1939

Estos modelos "Q" y "QK" son los de mayor alcance que se han fabricado hasta hoy--Si Ud. es fanático de la onda corta sepa: que con estos nuevos RCA VICTOR 1939, no existe estación en el mundo que Ud. no oiga.

Si en la luna trasmitieran.....

MOD. 11Q4 — $180.00

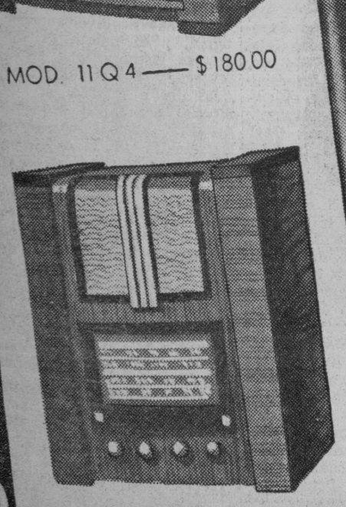

MOD 10Q1 — $165.00

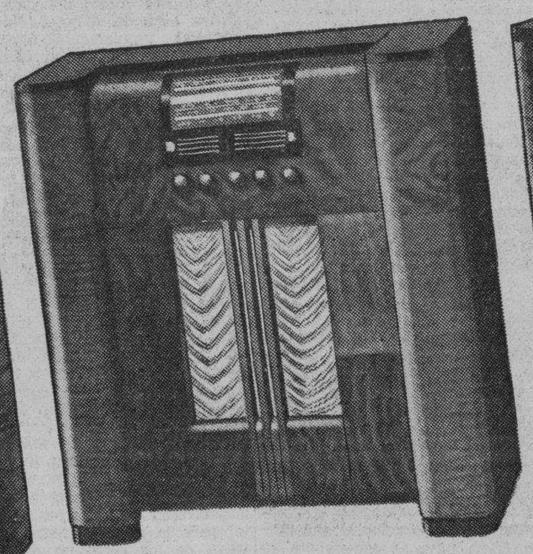

MOD 12QK — $300.00

MOD 12Q4 — $200.00

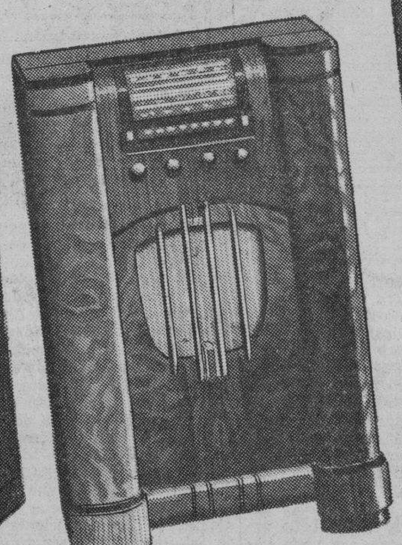

MOD 11QK — $265.00

RCA

HUMARA Y LÁSTRA, S. EN C. MURALLA, 405 407 .M-1640. M-9095

CÍA. CUBANA DE FONÓGRAFOS OREILLY, 523 TELÉFONO M-1208

UNIVERSAL MUSIC CO. SAN RAFAEL, 104 TELÉFONO M-2932

LA CASA DE LA MÚSICA BELASCOAÍN, 262 TELÉFONO U-5458

CASA BARRIE OREILLY, 453 .M-8598

F.C.D. 2016

DIARIO DE LA MARINA

(S. A.)
FUNDADO EN 1832.
(Dirigido hasta 1919 por D. Nicolás Rivero y Muñiz)
DIRECTOR: Dr. JOSE I. RIVERO — ADMINISTRADOR: D. CELSO GONZALEZ
Domicilio Social: PASEO DE MARTI, número 103
Joshúa B. Powers, Ins. 220 East. 42nd. St. New York City

Editado por la Cía. DIARIO DE LA MARINA, (S. A.), cuyo programa consiste «en la defensa de los intereses generales y permanentes de la Nación cubana, de los especiales de la Colonia Española establecida en la misma y de la unión y armonía entre los diversos elementos que conviven en el país». Art. 1o. de los Estatutos.

TELEFONOS DEL DIARIO

Dirección	M-2856
Administración	M-7911
Suscripciones	M-7911
Quejas	M-7911
Clasificados	M-7915
Jefe Redacción	M-1287
Redacción	M-7913
Sports	M-7912
Ag. Guanabacoa	XO-1584

PRECIOS DE SUSCRIPCION

	Territorio Nacional	Extranjero	Países Fuera del Convenio Postal
Año	$ 13.50	$ 17.00	$ 20.00
Semestre	7.00	9.00	11.00
Trimestre	3.75	5.00	6.00
Mes	1.30	——	——
Dominical Semestre	——	5.00	7.00

EDITORIAL

La situación de las clases pasivas

El reajuste de los gastos generales de la nación ha afectado también a las clases pasivas.

Estas clases vienen ya reajustadas desde hace mucho tiempo. Sobre el cuantioso adeudo que el Estado tiene con ellas por concepto de pensiones atrasadas (no se olvide que hubo una época en que jubilados y pensionados estuvieron muchos meses sin cobrar, porque su dinero se tomó para otros menesteres y no muy limpios por cierto) hay la circunstancia de que en la actualidad sólo perciben el cincuenta y cinco por ciento del montante de cada asignación. En pensiones correspondientes a grandes sueldos, ese porcentaje implica todavía una suma si no elevada por lo menos suficiente para que una familia pueda vivir con cierto decoro; pero no ocurre lo mismo en los casos de haberes modestos, que son indudablemente los más. En estos casos la familia que vive de un retiro o de una pensión se ve forzada a pasar estrecheces, como no sea que cuente con recursos de otra índole para ayudarse, pues no puede ni siquiera apelar a la burocracia—la más socorrida industria nacional—, toda vez que la ley prohibe el simultanear sueldos del Estado, la Provincia y el Municipio con consignaciones por concepto de jubilación o pensión. En términos generales puede decirse que la situación de las clases pasivas en Cuba es de penuria y en no pocas ocasiones de miseria.

Es natural, por tanto, que haya causado gran alarma entre ellas la noticia de que se intenta una nueva reducción en los fondos del Retiro Civil. Y más que el amago de reducción, lo que inquieta a los jubilados y pensionados es el no saber todavía a ciencia cierta a cuánto alcanzará la poda de sus consignaciones. Sobre este particular han rodado especies muy poco tranquilizadoras. Se ha hablado de un tipo drástico de reajuste que dejaría a numerosos ancianos, viudas y niños en el mayor desamparo. Tal revuelo causó el rumor que jubilados y pensionados no tardaron en movilizarse en defensa de sus vitales intereses y gracias a su diligencia se ha podido conseguir, según todos los indicios, que el reajuste sólo retrotraiga las pensiones a la cifra en que estaban antes del último aumento, es decir, al cincuenta por ciento de su montante nominal.

En realidad todo lo que implique una reducción mayor sería un golpe de muerte para el Retiro Civil y un perjuicio, en definitiva, para la nación, porque relegaría a términos inapreciables la capacidad adquisitiva de elementos que constituyen un nutrido núcleo social. Empleados públicos, retirados y pensionados constituyen no sólo grandes contingentes de población, sino factores económicos de importante y puntual rendimiento. Al dinero que sale de sus manos tan pronto es depositado en ellas por el Estado, a ese dinero que no está quieto nunca, que circula rápidamente por todos los estratos sociales, dejando en cada uno de ellos su utilidad, se debe que el desequilibrio de nuestra economía no sea mayor. Esto lo saben bien el industrial, el comerciante, el profesional, el propietario, el obrero, cada uno de los cuales se surte en cierta medida de esa corriente de numerario sin solución de continuidad.

Claro que, como hemos dicho en muchas ocasiones, el problema de las clases pasivas es uno de los que hay que resolver en Cuba de una buena vez y para siempre. ¿Cómo? Estableciendo un sistema científico de jubilaciones y pensiones, fijando el tipo máximo y el tipo mínimo de auxilio con un concepto realista, impidiendo que se beneficien con ellas personas notoriamente pudientes, asegurando a la caja ingresos seguros e inalterables, etc.

Pero mientras esto no se lleve a la práctica, lo menos que puede hacerse es garantizar a jubilados y pensionados un porcentaje no menor de la mitad del montante original de sus asignaciones. Cualquier reajuste mayor condenaría a la miseria a numerosas familias y daría lugar a protestas colectivas plenamente justificadas.

A TRAVES DE LA VIDA

EL CARACTER

Mi excelente amigo Jeremías, al que había perdido de vista desde hace algún tiempo, a causa del destino que le dieron en provincias, y a donde marchó inmediatamente y aún permanece, ha venido a la Habana como si fuera un Ministro Plenipotenciario cualquiera a trabajar su estabilidad en el puesto y el derecho al trabajo y a la vida. El pobre Jeremías, que cree en Dios y tiene sentido moral, pretende con la mejor buena fe del mundo, que le dejen donde está, ya que ha servido bien y lealmente y no sueña con ascensos ni con destinos mejores que impliquen una lesión para sus compañeros que están por encima.

No es soberbia, no señor, lo que hace proceder así al buen Jeremías sino una estimación de sí propio que le satisface grandemente.

Discurriendo calle arriba, por Obispo, me tropecé con él y tuve gran gusto en saludarle. Le encontré nervioso y un tanto pálido.

—¿Está usted enfermo? —le pregunté con verdadero interés.

—¡Oh! No señor — Es que acabo de recibir una enseñanza más que, no obstante la experiencia, no ha dejado de afectarme.

—¿Psicología individual, eh?

—Por ahí. Figúrese que me he hallado con un amigo y compañero de mi propia carrera, y, como es natural hablamos de lo que nos afecta a todos. Entiendo que él, como yo, y como los demás teme que lo dejen fuera y ha comenzado por decirme con una sonrisita irónica:

—¡Hola! ¿Cómo está mi futuro sucesor?

Me he quedado, al momento, frío y cortado, porque en mi simpleza imaginé que mi amigo veía en mí un mal compañero que trataba de empujarlo para colocarse él. Después caí en la cuenta y comprendí que me despreciaba como candidato posible a su plaza, pero que dentro del miedo más grande que sentía se daba el gusto de mostrárseme despreocupado e indiferente.

—¿Por eso no se ha afectado usted?

—¡Cómo! ¿No le parece buena razón la falta de confianza, la lealtad y la honradez en un compañero?

—¡Ay, mi amigo Jeremías! Usted siempre será el mismo. Vamos a ver. ¿Qué pretendía usted?

—Que viniera a mí, mi amigo, que no tiene motivos para dejar de estimarme y me dijera francamente: —«Me han dicho que te nombran en mi lugar». O si no fuera esto, decirme: —«Tengo tales o cuales temores, esta o la otra desconfianza». Pedirme, en fin, mi opinión y mi ayuda, si en algo valía, y conste que entiendo que nada es despreciable.

—Es decir; usted quería que él procediera como si fuera usted mismo.

Jeremías abrió los ojos, un tanto sorprendido y dijo:

—Es natural.

—Pues bien, mi querido «fenómeno» —continué yo— sepa usted que lo que estima una malévola intención en ése su amigo, no es sino una morbosidad de carácter que los acontecimientos nos han formado. Alguien dijo —ha muchos años— que éramos maestros en el arte del disimulo. ¡Si así nos educaban! Si teníamos que ocultar nuestras simpatías y disfrazar nuestros gustos so pena de ir a la cárcel! Después, en la vida propia, que hemos comenzado de golpe y porrazo, tenemos que engañarnos mutuamente para disputarnos la pitanza...

—¡Hombre! No veo la necesidad.

—Usted no, y muchos otros, oportunamente, porque si no hubiera hombres de buena fe, la vida sería imposible y las sociedades no podrían sostenerse, pero abunda lo otro, entre nosotros, a tal extremo que le voy a enseñar una sentencia que es axiomática: «La insinceridad es una segunda naturaleza».

Héctor de SAAVEDRA.

Epistolario de OTEYZA

Sr. Harry Kellerman.
Weehawken.

Muy señor mío:

No creo que pueda darse un acto de tanto espíritu como ese por usted presidido, en el que se reunieron los supervivientes de aquellos soldados de la guerra mundial naturales y vecinos de Weehawken, para depositar solemnemente, bajo la bóveda del Town Hall, la caja de ébano envuelta en la bandera de los Estados Unidos. Porque nada hay más espirituoso que una botella de coñac.

Y una botella de coñac es lo que contiene esa caja, por la bandera nacional amparada y dentro del edificio municipal protegida. Una botella de coñac que, habiendo sido sepultada ahora con todos los honores, con todos los honores también saldrá de sepulcro en gloriosa resurrección algún día. Día hasta el cual deseo que Dios conceda a usted vida, así como salud para tomarse los consiguientes tragos.

Pues de esto es de lo que se trata. Al reunirse los ex-combatientes keehawkensinos, con motivo de celebrar el vigésimo aniversario del armisticio finalizador de la lucha, se recontaron ustedes y hallaron que ya sólo eran cincuenta, cuando quinientos fueron al partir hacia Francia. A una décima parte habían quedado vencidos, no tanto por bajas de guerra como por bajas de paz. En el transcurso de veinte años cayeron muchos, muchísimos.

Resulta lógico suponer que el encontrarse en un diez por ciento nada más, les entristeció. E igualmente lógico, y acaso más lógico aún, suponer resulta que cogieron una borrachera colectiva. Porque no sólo el emborracharse hace olvidar las penas, sino también porque únicamente entre borrachos se puede llegar a tomar un acuerdo como el por ustedes adoptado. Ese acuerdo, en cuyo cumplimiento comenzó por hacerse la solemne inhumación.

Pues sabiendo que, de la décima parte que son, una décima parte llegarán a ser, se preocuparon de las condiciones en que a llegar estaría el diez por ciento de ese diez por ciento. Los cinco últimos supervivientes, ¿tendrían medios de emborracharse en honor de los cuatrocientos noventa y cinco que les precedieron, como se han emborrachado los cincuenta ahora en honor de los precedentes cuatrocientos cincuenta? Por si acaso no tuvieran medios tales, previniendo que ocurriese tan grande desgracia, se ha reservado la botella de coñac mencionada reiteradamente.

Tal vez alguno de esos seres descontentadizos, que a todo oponen reparos, juzgue excesivas tanto las seguridades como las ceremonias con que ese depósito en cuestión fué hecho. Pero no tendrá razón respecto a las seguridades, porque fácil de comprender es que entre Vdes. una botella de coñac nunca estará bastante segura, ni en lo que se refiere a las ceremonias, porque ha de considerarse que esa botella de coñac será histórica. A la Historia se incorporará, indiscutiblemente, el glorioso día que los cinco veteranos triunfantes de la muerte en la guerra y en la paz, caigan... borrachos.

De que caerán así no hay duda posible, porque si bien el coñac de la botella no es mucho para ser bebido entre cinco, los cinco que se lo beban estarán demasiado viejos para resistir el alcohol impunemente. Caerán, pues, de seguro, y que entre los cinco que caigan con tanta gloria —en el Town Hall de Weehawken y mientras ondea la bandera de los Estados Unidos—se cuente usted, es el deseo que le reitero.

Quedando, sin más, suyo atento s. s. q. e. s. m.

Luis de Oteyza.

La Habana, 24 de Novbre. de 1938.

FECHAS Y ANIVERSARIOS NOVIEMBRE 24

—En 1221 nació en Burgos, Alfonso X, El Sabio. Era hijo de Fernando III, El Santo, y de Doña Beatriz de Suabia. Fué proclamado Rey en 1 de junio de 1252 y murió en Sevilla el 4 de abril de 1284.

—En esta fecha del año 1749, y por orden de Luis XV fué encerrado en la Bastilla el caballero Enrique Masers de Latude, de la más rancia nobleza de Francia, permaneciendo en la histórica fortaleza treinta y cinco años, hasta que en 18 de marzo de 1784 fué indultado por Luis XVI. El delito cometido por Masers de Latude, consistió en haber publicado unos versos irónicos relacionados con Madame Pompadour, la marquesa frívola que era amante de Luis XV.

EN ESTOS MOMENTOS

Un menú truculento.—Sesos de golondrinas.—No hubo discursos.
Por Rafael Heliodoro Valle

oOo

El Encargado de Negocios de México en Managua, señor González y González y el señor Cónsul Sierra, figuran en la lista de comensales en el banquete con que fué celebrado hace poco en aquella ciudad calurosa el cincuentenario de la aparición de «Azul» de Rubén Darío Los organizadores del ágape fueron el señor Encargado de Negocios y el inquieto periodista nicaragüense Gustavo Alemán Bolaños, a quien le encanta hallarse en los grupos donde todos están contentos.

oOo

Pero lo del banquete no me mueve, Rubén, para quererte. Lo sensacional son los nombres que figuran en el menú: Consomé arcaico, Pescado celui-qui-ne-comprend - pas, Asado a lo Antonio Balbuena. Postres a la Emperatriz de la China Café Mil y Una Noches.

oOo

Nicaragua dió a Daría todo lo que pudo darle: barro mestizo, sangre sonora, hígado que consumió los más vehementes whiskeys, ojos para ver los cisnes y las piedras preciosas, orgullo y vanidad, gloria y funerales que duraron ocho días y agotaron las palmas, las flores y las verborreas. Pero Nicaragua también le negó muchas veces; y le amargó los últimos días con todo aquello que al poeta más le disgustaba: le pedían autógrafos, ya moribundo; los fotógrafos se disputaron la hazaña de tomarle el último gesto; y cuando le abrieron el cráneo para ver de qué tamaño tenía el cerebro, al disputarse la víscera preciosa poco faltó para que estallara una nueva guerra civil en Nicaragua.

oOo

Hoy, Rubén resiste—como él mismo dijo de Nuestro Señor Don Quijote—certámenes, tarjetas, concursos y también banquetes con menús que hacen sollozar al buen gusto.

Rubén, tan discreto, tan callado, debe haber sufrido mucho—convidado de mármol—al ver fragmentos, como queso para tallarines, las pedrerías que engarzó en su bello artículo «De sobremesa», que nada tiene que ver con la lista de vinos.

oOo

Por fortuna los brindis brillaron por su ausencia, y esto sí debe aplaudirse. Porque él les tenía un sagrado horror, sobre todo cuando había señoras con buena ortografía y rímel en las ideas.

oOo

Una de las formas de la cortesía es la de comer alegremente, con amigos que comprendan las excelencias del buen vino y de la fina conversación.

oOo

Las lenguas de oro saben que el silencio es del mismo metal. Por eso, el mejor discurso de José Martí—a quien ya es bueno dejar que descanse en paz en los labios de los demagogos—es aquel: «Brindo por los pueblos tristes».

Rubén se habría levantado después de ese banquete, para corresponder atenciones, diciendo con magnífica sencillez, tan sólo dos palabras:

—¡Muchas gracias!

México, noviembre 1938.

ESTADO DEL TIEMPO — *Por Roseñada*

DE OPTIMISMO

COMENTARIOS INTERNACIONALES

ROOSEVELT PROPONE LA COALICION MILITAR MAS PODEROSA DE LA HISTORIA DE AMERICA

Veintidós naciones en armas contra la agresión. Creará una flota aérea de 7.000 a 10.000 aviones para hacer invulnerable al Continente. El Mayor Elliot presenta el Plan de la Superarmada para defender el Caribe, el Atlántico y el Pacífico. Alemania, Italia y Japón blancos del programa armamentista yanqui. ¿Ha ido Batista a Washington a discutir los planes de defensa del Caribe? El Congreso Panamericano de Lima, centro de gravitación de la propuesta coalición. $2.551 millones en tres años.

(De nuestro corresponsal)

La publicación el 12 de noviembre de la sensacional obra, «Las fortalezas que vigilamos», del Mayor George Flieding Eliot, reservista del servicio secreto de inteligencia del Ejército de los Estados Unidos reconocido como una de las autoridades militares del país, en la que este perito militar analiza el peligro que amenaza a las naciones americanas ante el avance de las dictaduras europeas y asiáticas, y propone medidas concretas para repeler tales agresiones, coincidió con las dramáticas declaraciones hechas por el Presidente Roosevelt a los periodistas en Casa Blanca al efecto de que las posibilidades de un ataque contra las repúblicas americanas son hoy mayores que hace cinco, veinticinco o cincuenta años.

El Presidente dijo en esta entrevista que uno de los objetivos de la administración es hacer invulnerable desde el aire a todo el continente. En una serie de conferencias celebradas en Casa Blanca con sus consejeros de estado y sus peritos militares, se ha fijado entre 7.000 y 10.000 el número de aviones modernos que se requieren para hacer viable este proyecto del programa de armamentos que ha pasado a ser la cuestión más importante en Washington, y en el cual el gobierno invierte actualmente más de 1.000 millones de dólares anuales.

La defensa continental: tema de estadistas y generales

En su libro, el Mayor Eliot abarca las siguientes recomendaciones: 1) la creación de una escuadra superior a cualquiera otra, o a cualquiera otra combinación de posibles escuadras enemigas, y movilización de la misma en uno sólo de los dos océanos; 2) creación de un Ejército adecuado para la defensa de todas las bases militares continentales y ultramarinas, provisto de una flota aérea suficiente para repeler cualquier ataque, y con suficiente personal de infantería para ser transportado como fuerzas expedicionarias a todos los puntos; 3) defensa especial del Canal de Panamá y sus líneas de acceso, y construcción pronta del Canal de Nicaragua.

La formación de una escuadra superior a las escuadras combinadas de enemigos potenciales se supone dirigida hacia Alemania, Italia y el Japón, en vista de la actitud francamente hostil de la administración de Roosevelt hacia Alemania y Japón, y los temores que se abrigan de que Hitler pretenda establecerse firmemente en el Africa, a corto alcance de las codiciadas naciones sudamericanas. A pesar de las evasivas oficiales, en cuanto a cifras, los planes de defensa adelantan rápidamente, y el corresponsal del «New York Times» en Washington, Arthur Krock, informa que el Congreso en su próxima sesión estará más inclinado a aprobar «el programa del Presidente para financiar en el hemisferio occidental los pasos necesarios con el fin de impedir un empuje Nazi en la América del Sur».

La necesidad de esta defensa requiere, según el Presidente, la solidaridad de las Américas. En este continente, dijo el primer magistrado, existe substancialmente la opinión unánime de que, como tal continente, debemos estar preparados para llevar a la práctica la solidaridad proclamada en la Conferencia Interamericana para la Preservación de la Paz celebrada en Buenos Aires. Por consiguiente, debemos analizar y ver lo que se necesita para mantener esta solidaridad continental contra el ataque de cualquier nación.

Son varios los indicios que hay acerca de las aprensiones dictatoriales a que se refiere Roosevelt. Se recordará que en su discurso de Chicago, había conminado al Japón por sus agresiones en el Lejano Oriente, y que precisamente hace muy pocos días, al censurar duramente la persecución de los judíos por Hitler, afirmó que se le hacía «difícil creer que tales cosas pudieran suceder en la civilización del siglo XX». También informó el Presidente que había llamado a Washington al Embajador Hug Wilson para «obtener un cuadro exacto de la situación en Alemania». Estas expresiones con respecto a las dictaduras, a raíz de la publicación de la obra de Carleton Beals titulada «La próxima contienda por la América del Sur» en que el autor dá a conocer la penetración vigorosa de Alemania, Italia y el Japón en las naciones hispanas, son muy significativas.

A mayor abundamiento, el 26 de octubre Roosevelt le escribió al Ministro de Marina Swanson que consideraba «imperativo tener una armada de materiales y personal adecuado para asegurar la protección positiva de la nación contra cualquier agresor». Por último, las numerosas declaraciones del Ministro de Estado Cordell Hull y el discurso recientemente radiodifundido a Hispanoamérica por el Subministro Summer Welles en que éste informa que la nación «se cuidará de estar en condiciones de defenderse a sí misma de todas las agresiones, surjan de donde surjan, y de estar preparada para unirse a las democracias del Nuevo Mundo para preservar al Hemisferio Occidental de cualquier amenaza de ataque», confirman el programa estratégico de Roosevelt de hacer inexpugnable al continente.

Para hacer factible esta «reciprocidad» interamericana se precisa un entendido militar de proporciones gigantescas, cuyas bases sólidas serían el proyecto de la gran flota aérea anunciada por el Presidente; la armada invencible que le recomendó al Ministro Swanson y que tan hábilmente viene fomentando el Subministro de Marina Charles Edison; y el ejército mecanizado más moderno y móvil que recomienda el general Malin Craig, Jefe del Estado Mayor norteamericano.

Roosevelt intenta formar la coalición militar más poderosa de la historia.

El «New York Times» opina que este discurso de Summer Welles abonará el terreno para que el próximo Congreso Panamericano de Lima se disponga a «trazar normas» de importancia histórica frente a las amenazas que se ciernen sobre el Nuevo Mundo, amenazas que ya no podrían ser solucionadas por la aplicación unilateral de la Doctrina Monroe. Lo que equivaldría a decir que dicha doctrina va a invocarse por igual para que los países hispanoamericanos defiendan a los Estados Unidos como para que éstos defiendan a aquéllos de futuras agresiones.

De ahí la trascendencia de las recomendaciones que hace en su libro el Mayor Fielding Eliot en relación con la creación de una superarmada. Las flotas combinadas de Alemania, Italia y el Japón cuentan en conjunto con 28 acorazados, 8 portaviones, 77 cruceros, 312 destructores y 250 submarinos. De este total de 675 unidades solamente 66 son anticuadas. La armada norteamericana tiene en total 419 unidades, de las cuales 219 son anticuadas.

Aunque hasta hace pocas semanas no había sido la intención de las autoridades de Washington realizar un plan tan vasto como el que propone Eliot, pues aparentemente se conformaban con una flota de 272 buques modernos y 3.000 aviones, lo cierto es que en los últimos días la situación ha cambiado súbita y dramáticamente, y de cristalizarse el nuevo programa estos cálculos tendrían que ser aumentados considerablemente. La defensa de «esa solidaridad continental» de que habla Roosevelt exige un establecimiento militar formidable, cuyos límites no se pueden predecir, pues se trata, en efecto, de constituir la coalición militar más poderosa de la historia.

¿Es la visita de Batista el primer paso para consolidar la alianza?

La visita del coronel Batista a Washington, ostensiblemente en viaje de recreo, parece confirmar el interés extraordinario que ahora revela el gobierno de Washington en la isla de Cuba como punto principal de operaciones navales en el Mar Caribe. De acuerdo con el análisis que de la defensa del Canal de Panamá hace el Mayor Eliot, Cuba tiene tres ventajas fundamentales en cualquier plan naval americano, que son: 1) el hecho de que constituye una barrera de 500 millas de extensión frente al teatro de operaciones de la escuadra y el tráfico marítimo entre Norte y Sud América; 2) la proximidad de la Habana al continente, de donde dista solamente 325 millas del puerto de Tampa en la Florida, asegurando así las comunicaciones para todas las necesidades militares; 3) la posición estratégica de Guantánamo, que podría recibir por ferrocarril, vía Habana, provisiones, parque, soldados, etc., de los Estados Unidos, y conservar indefinidamente su dominio de toda la zona del Caribe.

«Esto —termina diciendo Eliot— se señala desde luego en la presunción de que el gobierno de Cuba colaboraría con nosotros en cualquier momento de peligro».

Naturalmente, que en caso de una guerra, en América, no es descabellado pensar que habría movimientos de tropas por mar y tierra en grande escala, como sucedió en la Guerra Mundial con el transporte de más de un millón de soldados yanquis a los campos de batalla de Europa. El papel que jugaría Cuba en operaciones militares de esta índole sería decisivo, de donde se infiere que los peritos militares tal vez ven en dicha isla un campo potencial para grandes concentraciones de unidades navales, aviones e infantería de marina y de campaña. En tales circunstancias, es fácil aventurar la idea de que en el futuro la base naval de Guantánamo ha de convertirse en un Gibraltar del Caribe, muy parecido al que han levantado los norteamericanos en Pearl Harbor para proteger la línea de defensa y ataque en el Pacífico.

El proyectado incremento de las fuerzas de tierra de Estados Unidos que el General Malin Craig había recomendado hasta 18.000 hombres y 15.000 oficiales en el Ejército regular, también necesitaría aumentos Este contingente, junto con la Guardia Nacional y los reservistas, totalizarían unos 400.000 hombres sobre las armas a poco de estallar la guerra, y estaría respaldado por una flota aérea de 2.300 aviones. Pero los últimos informes son al efecto de que el Ministerio de la Guerra en Washington prepara planes para un ejército adicional de un millón de reservistas que estarían en condiciones de pelear en pocos meses. El costo de la defensa del territorio nacional «exclusivamente» necesitaría asignaciones de más de 700 millones de dólares para 1939 y 1.300 millones para 1940, además de los 551 millones que se han consignado en el presupuesto del corriente año. Total, 2.551 millones de dólares en tres años, sin contar la proyectada «defensa continental».

La frontera del Atlántico, desde el Estado de Maine hasta Puerto Rico

Debido a que la base principal de operaciones ultramarinas de los Estados Unidos es el Canal de Panamá, el Mayor Eliot dice que la frontera del Atlántico de la nación empieza en el Estado de Maine y termina en Puerto Rico y las Islas Vírgenes. Para los efectos militares —declara—el Golfo de México puede considerarse un lago de los Estados Unidos. Las cuatro bases de operaciones para la defensa del litoral nacional propiamente dicho son Norfolk, Filadelfia, Nueva York y Boston.

Desde Boston, la base que queda más al Norte, la superarmada podría moverse hasta el Cabo Farewell, en Groenlandia, y las Islas Azores. Desde Norfolk, el punto más hacia el sur, la última de las Antillas—la isla de Barbados—y el Canal de Panamá, quedan solamente a 1.800 millas de distancia. Cayo Hueso queda a 1.000 millas. La base naval alemana de Wilhelmshaven queda a 3.600 millas de Boston; la de Italia en Spezia a 3.900. La base naval más cercana sería la del Ferrol, en España, que dista 2.700 millas. Puesto que el radio de acción de una flota es de 2.000 a 2.500 millas, ninguna escuadra enemiga podría aspirar a atacar con éxito a la norteamericana.

El control naval del Mar Caribe, según Eliot, es esencial a la seguridad del Canal de Panamá. Las numerosas islas y entradas a dicho mar ofrecen una defensa monumental para la armada yanqui. La entrada de los Estrechos de la Florida puede defenderse fácilmente desde la base naval de Pensacola; la del Pasaje de Barlovento, entre Cuba y Santo Domingo, está dominada por la base naval de Guantánamo; y las del Pasaje de la Mona, entre Santo Domingo y Puerto Rico, y el Pasaje de Anegada, entre Puerto Rico y las Islas Vírgenes, tienen buena protección desde la propuesta base naval de la Isla de Culebra, al este de Puerto Rico.

El Pasaje de Barlovento, el más importante de todos por ser la ruta principal de comunicación marítima de los puertos norteamericanos con el Canal de Panamá, mide 50 millas de ancho y es demasiado profundo para colocar minas, de manera que no se puede defender con fortificaciones, sino con buques de guerra, para lo cual está la base de Guantánamo, punto estratégico que domina todo el Caribe, situado a 700 millas de Panamá, 600 del Canal de Yucatán, 700 de Saint Thomas y 1.200 de la isla de Trinidad.

Eliot agrega que Puerto Rico, Culebra y la Isla de Saint Thomas con su magnífico puerto de Carlota Amalia, extienden la influencia de Guantánamo 700 millas más hacia afuera del Atlántico y controlan el Pasaje de Anegada, por donde desemboca en el Caribe la mayor parte del tráfico marítimo europeo. La isla de Trinidad queda a 500 millas de Saint Thomas, de modo que todas las entradas al Caribe en el archipiélago desparramado en esa zona podrían ser protegidas por una armada compuesta de buques pesados y unidades rápidas, con el concurso de aviones. Convendría, sin embargo, cree Eliot, que los Estados Unidos completarán esta gran línea de defensas con una base naval en Barbados o en Trinidad.

Japón será derrotado en la contienda del Pacífico

La costa del Pacífico presenta un problema más difícil para la defensa del continente y de los Estados Unidos individualmente. La base naval más cercana a Panamá es San Diego y queda a 2.800 millas de distancia. Las bases navales de Puget Sound y San Francisco están aún más distantes.

Eliot dice refiriéndose al Pacífico: «La única potencia naval que se nos enfrenta en el Pacífico es Japón, y la actual conducta de esta nación, así como la actitud de sus autoridades militares y civiles hacia otras potencias, hacen razonable que se le considere como una nación agresiva en sus actos inmediatos y futuras intenciones. Nuestra estrategia en el Pacífico, pues, solamente tiene una dirección: la defensa de nuestros problemas e intereses en ese océano contra el Japón».

Para contrarrestar a los nipones, los Estados Unidos han establecido en la isla de Oahu, en el Hawaii, la fortaleza marítima más formidable del mundo, cuya principal plaza naval es Pearl Harbor, con razón llamada el Gibraltar del Pacífico. En estas fortificaciones hay destacados 21.000 soldados y oficiales; existe un arsenal para grandes buques de guerra; una base con 16 submarinos y 4 destructores permanentes estacionados; y un aeropuerto naval para 72 aviones de patrulla y otras 11 unidades de combate.

«El Hawaii—dice Eliot—inicia una serie de operaciones ofensivas que nos llevaría a nosotros a 1.300 millas de Yokohama y a 1.500 de Manila a través de Jaluit, Ponape, Truk y Guam. Desde este punto nuestros cruceros empezarían a ejercer la presión del bloqueo de distancia sobre el Japón, interviniendo en el Mar de la China con su comercio europeo, africano y sudasiático y cortándole sus vías de comunicación con Australia y América del Sur».

A pesar de que los japoneses tomarían la isla de Guam y posiblemente a Filipinas, al estallar las hostilidades, el Mayor Eliot estima que los Estados Unidos recuperarían Guam en el término de uno o dos años operando desde Pearl Harbor. Una vez recobrada esta posición, que está situada a 1.300 millas de la base naval de Yakosuka, la más importante del Japón, y a 800 millas de la fortificación avanzada de las islas Bonin, los orientales se verían obligados a entrar en combate para rechazar el avance yanqui.

Como bases secundarias de apoyo para la defensa del Pacífico, Eliot sugiere la isla de Galápagos, perteneciente al Ecuador y situada a mil millas hacia el suroeste de Panamá, y el puerto de Pago Pago en las Samoas, que serviría para proteger las comunicaciones con Australia e impedir el tráfico comercial del Japón con la América del Sur, además de figurar entre las escalas de la proyectada ruta aérea para Nueva Zelanda. Con respecto a Hispanoamérica, dice:

«La costa occidental de México y la América Central es de gran importancia para nosotros por su proximidad a la arteria marítima de Panamá. Por tratado con Nicaragua tenemos derecho a construir una base naval en el Golfo de Fonseca, y si se construye el Canal de Nicaragua, este derecho será ejercido. Se ha mencionado como posible base para submarinos y portaminas japoneses la bahía de Magdalena en la Baja California. Este golfo queda a 600 millas aproximadamente de San Diego, y es frecuentado por embarcaciones de pesca, muchas de ellas propiedad de japoneses. La costa occidental de Sud América está tan cercana a nuestras bases, especialmente a Panamá, que su defensa no presenta muchos problemas y de hecho es muy probable que no llegue a ser amenazada».

El Mayor Eliot dedica la última mitad de su libro a un análisis detallado de los elementos que componen el establecimiento militar de los Estados Unidos, y hace recomendaciones sobre el Ejército y la Armada a la luz de los últimos acontecimientos parecen proféticos de lo que está a punto de suceder: la realización por Roosevelt del colosal proyecto de aunar los esfuerzos de 22 naciones en una coalición militar y naval sin precedentes en los anales de la historia.

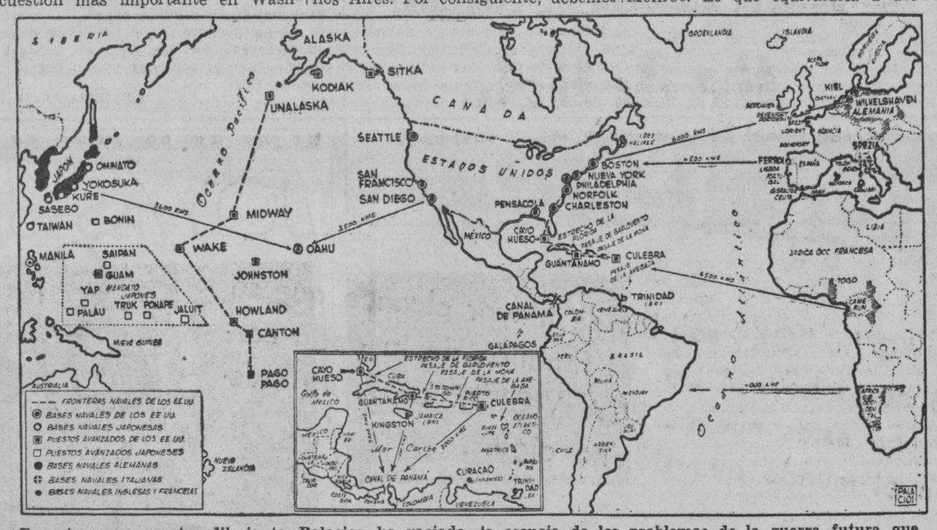

En este mapa nuestro dibujante, Palacios, ha vaciado la esencia de los problemas de la guerra futura que Elliot plantea en su libro a los estrategas americanos. En el Africa se han perfilado las colonias alemanas cuya devolución se negocia en estos momentos. Un tratadista americano ha dicho que puesto que ellas darían a Alemania salida al Atlántico, los Estados Unidos tendrán que ser oídos al respecto y debidamente compensados en el Caribe para asegurar la eficacia de su defensa. Walter Lipmann llegó a insinuar que Inglaterra debería ceder o vender algunas de las islas cercanas al Canal de Panamá. En el pequeño mapa inserto está trazada la línea desde Florida a Trinidad, pasando por Cuba, Haití, Santo Domingo y Puerto Rico, donde la escuadra americana cree que deberá defender el Canal de Panamá, si es que puede ser defendido.

RESPUESTA

Preguntas, profano,
por qué escribo versos...
No lo sé... Porque sí. Los escribo
por no sé qué empeño...
Todas estas cosas
tienen su misterio.
En el fondo más puro del alma,
yo guardo una lumbre que acaso fué un beso...
Si irradia a mis labios
ella me los sella como un gran secreto,
si irradia a mi frente
parece un lucero...
Cuando arde en mis ojos,
todos me los llena de esplendor de incendio,
y es como coraza de llama y diamante
cuando arde en mi pecho...
A veces creyera
que se me escapara de mi pensamiento,
y fuera a posarse sobre mi horizonte,
fijando un camino para mis ensueños...
Es luz, y me alumbra
todos los senderos,
los que se deslizan entre sombras, fuera,
y los que se tienden entre sombras, dentro...

Preguntas, profano,
por qué escribo versos...
No lo sé... Porque sí... Los escribo
sin saber más que esto...!

Adela JAUME

M.E.C.D. 2016

La Casa Life

TENIENTE REY Y HABANA A-6724 — LA MAYOR COLCHONERIA DE CUBA — SAN RAFAEL Y RAYO M-7063

FRAZADAS

NO COMPRE SUS FRAZADAS SIN VER ANTES EL INMENSO CARGAMENTO QUE ACABAMOS DE RECIBIR. USTED NO PODRA RESISTIR LA TENTACION DE ADQUIRIR UNA POR LO MENOS.

¡ALGO MUY FINO!

DESDE $0.50

CALIDAD Y PRECIOS
DIBUJOS Y COLORES

FRAZADITAS DE NIÑOS:
Little Betty $0.40
Betty 1.10
ABC 0.75

HASTA $15,00 LANA PURA

Gran Surtido

CRONICA HABANERA

EN LA FESTIVIDAD DE HOY

Sea nuestro primer saludo en la festividad de hoy para una señorita que por su espléndida belleza, distinción y elegancia, se destaca en el gran mundo habanero.

Nos referimos a Flora María Lamar y Sánchez, hija del doctor Justo Lamar Roura y de su gentilísima esposa, María Sánchez.

Aunque no recibirá, colmada de flores y felicitaciones pasará su día.

EL DOCTOR JOSE I. RIVERO.—Un cordial recibimiento le fué tributado ayer a nuestro querido Director, el doctor José I. Rivero, llegado en horas de la mañana a nuestra capital.

El doctor Rivero viene muy complacido, después de haber disfrutado una grata temporada en Nueva York, donde fué objeto de cálidas demostraciones de afecto y simpatía.

Su distinguida esposa, la señora Sylvia Hernández de Rivero, regresará el próximo miércoles en el «Florida», acompañada de sus hermanos, los jóvenes esposos doctor Pedro Hernández Lovio y Mercedes Menocal.

Bienvenido.

BODAS DE ESMERALDA. — Una fecha de gratos recuerdos, de hondas satisfacciones, será la de hoy para un matrimonio de la alta sociedad habanera que goza de múltiples afectos: el señor Ernesto A. Longa y su distinguida esposa María Aguirre.

Los señores de Longa celebran sus Bodas de Esmeralda, cincuenta y cinco años de paz conyugal a través de los cuales ha reinado la más completa alegría en su hogar, modelo de virtudes.

En su residencia del Vedado, en la calle B entre 23 y 25, recibirá a sus amistades el respetable matrimonio, después de las cinco de la tarde.

Felicidades.

COMIDA ELEGANTE.—En su residencia del Vedado tuvieron anoche una comida el doctor Manuel Giménez Lanier, ex Secretario de Hacienda y su gentil esposa Emma Cabrera.

Asistió como invitado de honor un distinguido caballero mexicano que es huésped de nuestra capital, el señor Puig Causerán, que fué Embajador de México en los Estados Unidos y Ministro de Educación en el gobierno del general Calles.

Eran los demás invitados:

El Ministro de Chile, Excmo., señor Emilio Edwards Bello.

El Ministro del Perú, Excmo., señor Juan de Osma.

El señor Julio Blanco Herrera y señora Rosita Clavería.

Las señoras Anita Sánchez Agramonte viuda de Longa y Esther Lange de Alvarez.

Y la señorita Elisita Ortíz Cabrera.

(Continúa en la página SIETE)

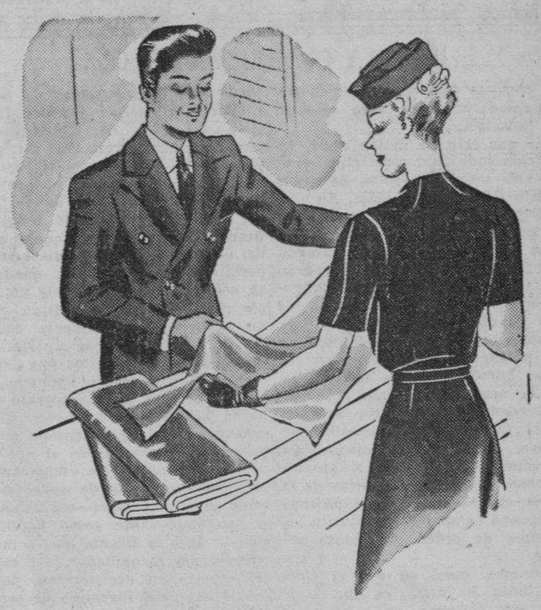

Usted encuentra siempre en FIN DE SIGLO aquella tela nueva que busca!

Son tan amplios y variados los surtidos que hemos importado y tan módicos nuestros precios que, aún disponiendo de muy poco dinero, usted podrá comprar en FIN DE SIGLO aquella tela que apetece, en el color nuevo que más le guste. Esta breve relación le dará una idea de lo que afirmamos:

CREPE "MAROCAIN", de superior calidad, en completo surtido de nuevos colores.
Cuatro varas, 2.60

CREPE CANTON, en tejido de novedad, calidad fina. Más de treinta elegantes tonos.
Cuatro varas, 2.78

CREPE REVERSIBLE y "FROS CREP", telas ambas muy nuevas y de fina caída, en todos colores.
Cuatro varas, 3.18

"MAROCAIN" de fantasía, "ACETATE" y crepé "MONGOL" en una gran variedad de colores nuevos.
Cuatro varas, 3.98

CREPES de fantasía, reversibles y "ALBENE", tipo "acetate", en las tonalidades más en boga esta temporada.
Cuatro varas, 4.50

SEDAS FRANCESAS de fantasía y CREPES BROCADOS en fondo mate, con pequeños motivos de brillo. Todos colores.
Cuatro varas, 5.80

De estos precios en adelante, hay, por supuesto, telas finísimas, inclusive las empleadas por la Alta Costura francesa. Haga usted una visita a nuestra planta baja y examínelas.

fin de Siglo
san rafael y águila, teléfonos: m-5991-92-93
EL UNICO ESTABLECIMIENTO CON AIRE ACONDICIONADO!

Comerciantes e industriales del ramo de licores y gaseosas solicitan una modificación en el cobro de tributos

El Reglamento del impuesto de los 35 millones entrará en vigor en breve, pues ya está terminado. Se iniciarán los pagos a los empleados del Estado, el miércoles, día treinta

Varios comerciantes del ramo de la industria de gaseosas y aguas minerales, visitaron ayer mañana al Secretario de Hacienda, con el que cambiaron impresiones sobre las modificaciones que deben hacerse en el reglamento para el cobro del impuesto de $35.000.000. Además le hicieron entrega de un memorandum con sus peticiones.

A la salida, hablando con los reporters, declararon que había hecho entrega de un escrito sobre los extremos apuntados anteriormente, para que se tuvieran en cuenta sus peticiones antes de que se promulgue dicho reglamento, ya casi terminado y que posiblemente será puesto en vigor el mes próximo.

Dictamen favorable

La Dirección general de Consultoría ha emitido dictamen en la petición formulada por los industriales Trinidad y Hnos., que quieren establecer un plan de regalos de vivienda y billetes de la lotería nacional, el cual ha sido protestado por gran número de obreros y obreras de otras fábricas de cigarros y por la Unión de Vendedores de la Habana, en telegramas dirigidos al Director de la Renta y al Secretario de Hacienda.

Pero la Dirección General de Consultoría parece que en su dictamen es de opinión que debe accederse a dicho permiso, fundándose en que la ley otorga concesiones parecidas, regulando esos planes de regalos, por lo que cabe aceptar la petición formulada por la industria antes referida.

Un traslado a Palacio

Un Decreto presidencial enviado a la Dirección General del Servicio Central de la Secretaría de Hacienda, se dispone el traslado en comisión del señor Rafael Serrano Armenteros, auxiliar de administración clase tercera, del Negociado de Material y personal de la Dirección de Rentas, a la Secretaría de la Presidencia.

Se iniciarán los pagos el día 30

El Secretario de Hacienda informó ayer a la prensa que había ordenado a la Dirección General de Contabilidad, que se cursaran todas las órdenes de adelanto que correspondan a personal de Secretarías, para iniciar los pagos el miércoles día 30.

La dirección de Consultoría situó ayer los siguientes fondos: para el retiro civil. Departamento de Cuarentenas, $1.568.51; para pagos de la deuda interior, 1905, por intereses, $189.182.50, por amortización, $930 mil 330.47, del mes de noviembre.

Un viejo expediente

Por medio de la Dirección General del Servicio Central, ha sido enviado nuevamente a la Dirección General de Rentas e Impuestos un viejo expediente correspondente a la «Cuban Destilling Co».

Precisamente la Sala de lo Contencioso-Administrativo del Tribunal Supremo de Justicia acaba de dictar una interesante sentencia, como consecuencia de la cual la expresada compañía, deberá pagar al Estado la cantidad de $4,456.01, por concepto del impuesto del uno y medio por ciento sobre exportación de mieles de purga. Había recurrido contra dicho pago y más tarde contra la resolución dictada por el Subsecretario de Hacienda con fecha 24 de agosto de 1936. La Sala Segunda de lo Civil de la Audiencia de la Habana había declarado con lugar el recurso y revocado la resolución del Subsecretario, ordenando la devolución de la antes indicada cantidad a la compañía recurrente.

Ahora el Tribunal Supremo aceptando los alegatos del Ministerio Fiscal a nombre del Estado, ha anulado la sentencia de la Audiencia y declara sin lugar, en segunda sentencia, la demanda contencioso-administrativa establecida por la Cuban Destilling Co., contra la repetida resolución del Subsecretario de Hacienda y, en consecuencia, debiendo ingresar en firme la Hacienda la cantidad de 4,456.01 a que ascendió el impuesto sobre aquella exportación de mieles.

Proclama el Tribunal Supremo que el Artículo 7 del Decreto-Ley No. 393 de 8 de noviembre de 1935, establece que, a los efectos del propio decreto-ley que regula el impuesto del 1.1|2 que grava las entradas brutas o lo que se perciba por venta, canje o comisión de mercancía, se considerará siempre como venta la exportación de mieles de azúcar y se exigirá precisamente al exportador el impuesto del uno y medio por ciento, cuyo pago deberá efectuarse en la Aduana por donde se realice la exportación, y dispone también que sin el ingreso previo del impuesto no será autorizada, en ningún caso, la exportación de mieles de azúcar; con lo que en realidad lo que se grava es la exportación, y se declara que el obligado a abonar el impuesto es el exportador, con independencia del carácter que pueda tener, ya sea el comprador, permutante, cesionario o cualquier otro.

Pensiones de veteranos

Han sido incluídos en el registro general de Veteranos pensionados, los siguientes expedientes: Máximo Gómez Toro, comandante, $600 anuales; de $192 anuales a cada uno de los cabos, Juan Tamayo y Joaquín López, de $180 a los soldados Gregorio Morales, Norbérto Martínez, Rafael Torres, Abraham Fermín Torres, Ignacio Jardines, José Infante Escalona, Jorge Méndez, Francisco González y la viuda del coronel Benjamín Ramírez Rondón y de $135 a los herederos de los soldados Genaro Mora Pérez, Miguel Almarales y Gabino Pineda García.

Reclama una kimona

Siguen llegando sin interrupción comunicaciones y material decomisado a la Caja de Resarcimiento de la Dirección General del Servicio Central; entre las reclamaciones últimamente presentadas aparece la de Martín Bianchs, de la Habana, reclamando la devolución de una kimona y una toalla, que le fueron ocupadas en reciente juicio correccional.

También se ha dado aviso a la Caja de Resarcimiento, desde Santa Cruz del Sur, que la haitiana Cede Cade, debe pagar cincuenta centavos como indemnización por hurto de una gallina.

BANDERAS
para el próximo viernes

En nuestro tercer piso presentamos una extensa colección de Banderas Cubanas y extranjeras, marcadas a precios muy módicos. Igualmente tenemos percal por varas en diversos colores para adornos de balcones y fachadas.

Engalane su casa el viernes!

fin de Siglo
san rafael y águila, teléfonos: m-5991-92-93

Glostora

• Un cabello hermoso y saludable depende del cuidado que se tenga con el cuero cabelludo. Si el cuero cabelludo se mantiene saludable, de seguro que el cabello también estará saludable. Por lo tanto, cuide con esmero su cuero cabelludo si quiere poseer un cabello hermoso, brillante y saludable, para lo cual es recomendable hacer esto: Todos los días antes de peinarse, frótese el cuero cabelludo con un poco de Glostora. Sencillísimo, ¿verdad?

• Glostora no sólo mantiene sano y fuerte el cuero cabelludo, sino que imparte nueva vida, brillo y seducción al cabello, desde la primera aplicación.

• ¿Por qué no hace Ud. la prueba hoy mismo?

DA ELEGANCIA Y ESPLENDOR AL CABELLO

Regalos de gusto y distinción
Cuervo y Sobrinos

MENOR LESIONADO

Nicolás Castillo Cruz, de 8 años y vecino de San Francisco 86, sufrió lesiones de carácter menos grave, al caerse del auto 37982, que conducía Ramón Iglesias, de Ayestarán 114 y en cuyo vehículo iba colgado en la parte posterior del mismo.

MENOR DESAPARECIDO

Victoriano González Morales, vecino de Reyes 71, en el Luyanó, denunció a la policía la desaparición de su hijo Enrique Morales González, que cuenta 13 años de edad, suponiendo le haya ocurrido alguna desgracia.

JOYAS de Fantasía

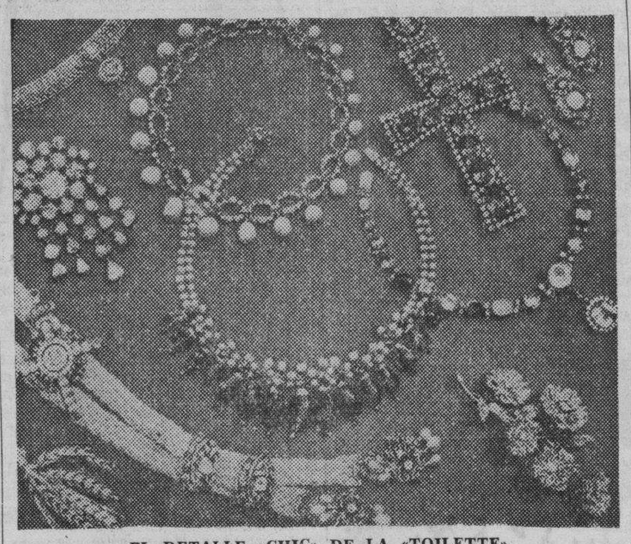

EL DETALLE «CHIC» DE LA «TOILETTE»
Nuestra colección abarca las últimas expresiones de la moda, de los más afamados modistos franceses.

Precios: desde $1.00 hasta $25.00
Regalos Utiles y Distinguidos.

Siempre lo más nuevo al precio más bajo
JOYERIA "LE TRIANON"
S. FONDON Y CIA., LTD. GALIANO, 405

EL CONGRESO ESTOMATOLOGICO

SANTA CLARA, noviembre 23. DIARIO, Habana.—El Colegio Estomatológico de esta ciudad, en sesión celebrada, acordó ratificar en todas sus partes sus anteriores manifestaciones y dedicida cooperación para que se efectúe en La Habana el IV Congreso de la Federación Latino Americana. Considera dicho Colegio que este acuerdo obligará al Colegio Central hacer las oportunas distinciones.

DIVULGACION CIENTIFICA

Mañana, a las 8 de la noche, se efectuará en esta ciudad un importante acto de divulgación científica. La apertura del acto estará a cargo del director de la Escuela: «Dos vidas gloriosas. Pedro y María Curie», por la alumna Elvira Oramas, y finalmente, trabajos sobre el radium y los Rayos X, por Enrique Valdés Pérez y el profesor de Física y Química, doctor Manuel Angulo Monteagudo.—Armando Machado, corresponsal.

CANAS

Para teñirlas, prepare en su misma casa esta tintura fácil y barata: un cuarto litro de agua, una cucharada de glicerina y una caja Compuesto de Barbo. Si Ud. quiere puede agregar 3 cucharadas de Bay Rum o de Agua de Colonia. Aplíquese la tintura según instrucciones en la caja del Compuesto de Barbo. Todos estos ingredientes cuestan muy baratos en cualquiera botica.

PARA LAS CANAS, BARBO

Llegó de Sevilla Pilar Primo de Rivera

SEVILLA, nov. 23. (AP).—Ha llegado hop a esta capital la señorita Pilar Primo de Rivera, procedente de Burgos, siendo recibida por numerosas afiliadas de la Falange femenina local.

Combata el Estreñimiento CON
FRUCTINES-VICHY
DELICIOSOS BOMBONES LAXANTES PURGANTES Y DEPURATIVOS
NI TOXICOS NI DRASTICOS NI IRRITANTES.

Suyo para mejores digestiones,
Aceite Refino BALSELLS

F.C.D. 2016

ESCENARIO Y PANTALLA

UNIDAD Y COMPLEJIDAD DEL CINE

El cine—se dice con intención definidora—es un arte, pero también una industria.

Sólo que esto no define nada. La condición industrial representa en el cine una mera diferencia de grado respecto de las otras artes. En términos generales puede afirmarse que una película produce más que un poema sinfónico pero hay músicos que hacen muy buen negocio con su música, novelistas que se hacen pagar espléndidamente sus derechos de autor y arquitectos que se enriquecen construyendo catedrales, viaductos o puentes colgantes. En toda actividad humana, aún la más espiritual, la más desinteresada, hay un fondo económico. El error está, a nuestro juicio, en la generalización excesiva, en el paneconomismo. Ya lo precisó Max Scheler: si grosero es atribuir a simples urgencias de la materia ciertas creaciones espirituales, ingenuo es atribuir al espíritu las reacciones de orden puramente somático.

Quedamos, pues, en que el cine, como todas las artes, es una aspiración a la belleza y una aspiración al lucro; un negocio de dos caras, de ninguna de las cuales cabe prescindir, so pena de especular sobre una realidad incompleta o falsa.

Lo que sí peculiariza al cine—y también al teatro, aunque en menor escala—es su complejidad. En la obra cinematográfica intervienen todos los elementos que participan en la obra teatral y otros muchos que son privativos de aquélla. Esto hace particularmente difícil tener una visión unitaria del cine como arte y como negocio. Muy a menudo los responsables artísticos de una película se apasionan por cualquier elemento o aspecto aislado de ella y el conjunto se frustra. Cansados estamos de ver producciones bastante bien logradas desde el punto de vista plástico, pero fracasados por la pésima colaboración musical. Otras veces ocurre que los diversos ingredientes de la obra son buenos, pero el director ha fallado en el «ensemble» y toda la construcción se ha venido abajo.

En el orden financiero ocurre lo mismo. Hay productores que creen que basta un buen asunto—lo que ellos creen un buen asunto—o un grupo de buenos artistas o unos cuantos «sets» bien dispuestos para hacer una película de calidad. Los hechos se encargan de desmentirlos «a posteriori». Una película no es ninguna de sus partes exclusivamente; no es ni siquiera una agregación de partes; es una unidad de belleza, integrada por elementos tan bien fundidos entre sí que no cabe imaginarlos separados.

Por esta unidad en la complejidad el cine exige una centralización última de todos los esfuerzos, una sola dirección en medio de la pluralidad colaborante. A nuestro juicio una de las causas de la decadencia artística—y también financiera—del cine norteamericano es una falsa interpretación del principio de la división del trabajo. La tendencia de la mente yanqui a la estandardización—fruto de un tipo de civilización altamente industrializado—ha dado lugar a que el papel del director pierda cada día más importancia en Hollywood, quedando en ocasiones reducido al de un simple repasador de los artistas. Sobre un guión escrupulosamente detallado, del cual no puede apartarse si no quiere incurrir en las iras del gerente de producción; teniendo que aceptar la obra del escenógrafo, realizada las más de las veces sin su consulta; dando por sentado que el primer «cameraman» es el que dispone técnicamente los emplazamientos; sin esperanzas de poder intervenir en el «montaje»—operación ésta tan importante como la dirección—y bajo la tiranía más o menos onerosa del maquillador, del sastre, del experto en declamación, de los electricistas, del ingeniero de sonido, del supervisor artístico, etc., etc., el director resulta cada día factor de menos importancia en la realización de un «film».

Esto, lejos de mejorar la producción, la mecaniza y la adocena. ¿Se hubiera podido lograr una «Kermesse heroica»—verdadera sinfonía plástica sobre motivos flamencos—sin la dirección personal, constante, centralizadora de un Feyder? ¿Hubiera Duvivier hecho esa obra maestra que es «Un Carnet de Baile» sin haber intervenido en todo, sin haberlo organizado todo, desde el guión mismo hasta la elección de los artistas y el montaje? No. El cine, como una manifestación orquestal que es, exige una batuta directriz. Lo que no es incompatible ni con el principio de la división del trabajo ni con los intereses de empresa.

Lo que no es ni artístico ni comercial es conducir el negocio de cine como se conduce cualquier otro negocio: el de accesorios para automóviles o el de carnes en conserva. En el cine hay un ingrediente estético que no puede segregarse ni relegarse. Más aún: tanto Apolo como Mercurio han querido que ese ingrediente sea esencial. Prescindir de él o colocarlo en segundo término, equivale a herir de muerte al cine, como negocio artístico y como negocio lucrativo.

Esto es lo que los productores de todas las latitudes tienen que tener en cuenta como norma previa y fundamental de su empresa. El cine es una industria, pero es antes un arte. No se podrá servir a Mercurio sin haber servido antes a Apolo. Y conste que los dos son dioses alados; solo que el de la belleza lleva alas que no se ven, pero que por lo mismo vuelan más alto.

Francisco ICHASO.

N O T A S

UN GRAN PROGRAMA EN EL ENCANTO

Con grandioso éxito continúa presentando la empresa de este aristocrático teatro, en turnos elegantes de 5.30 y 9.30, a la aplaudidísima orquesta Casino de la Playa, con sus cantantes Miguelito Valdés y Walfredo de los Reyes, conjuntamente con la atracción Mapy y Fernando Cortés. En la pantalla, en función continua desde las 2.30, la divertida comedia de la Paramount, «Tres en apuros», con Fred McMurray, Ellen Drew y Bing Crosby. Completa el programa la sentimental joya «Tierra romántica», con Evelyn Venable. «Tres en apuros» se exhibe exactamente a las 2.45, 6.30 y 10.30, y «Tierra romántica» a las 4.15 y 8.10. Los precios: 30 centavos de 2.30 a 6.30, y 40 centavos después. Niños, a todas horas, 20 centavos.

El lunes comenzará una semana de gran gala y esplendor. R. K. O. Radio, la compañía que nos ha dado en 1938 producciones de la categoría de «Victoria, mujer y reina», «El precio de la gloria», «Baila conmigo», etcétera, inaugura su temporada de triunfos para 1939 con la archidespampanante y supergraciosísima producción «Servicio de hotel», nada menos que con los incomparables Groucho, Chico y Harpo Marx. Los apuros del hombre que quiere ser empresario y presentar una obra, no contando para ello con más capital que su cara de cemento y dos ayudantes secretarios que son el disloque. La trama de «Servicio de hotel» gira alrededor de este asunto; pero envuelve a la vez una sátira genial a la administración de ciertos hoteles. Los hermanos Marx, superando su actuación en «Una noche en la ópera» y «Un día en las carreras»... Un hotel convertido en una jaula de locos, donde los más cuerdos eran los Marx... Una sátira marxiana que le hará explotar en carcajadas si no usa el pañuelo a tiempo. Versión a la pantalla de «Room Service», la comedia que paró a Broadway de cabeza. El remedio más eficaz contra la melancolía, la tristeza y la neurastenia.

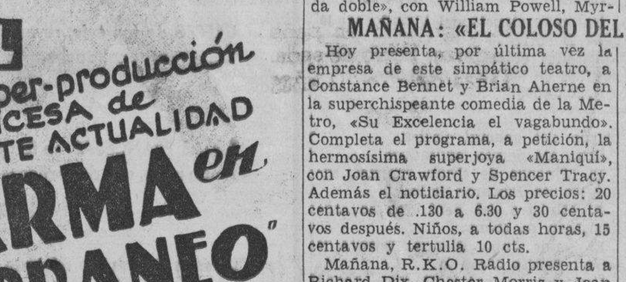

UN PROGRAMA EXTRAORDINARIO EN EL FAUSTO

¡Cuidado con el profesor! Es un farsante. Esta es la llamada del joven repórter que fué designado para ayudar al fiscal del distrito, a la juventud creciente en las ciencias ocultas, que el «profesor» practicaba para desplumar a sus discípulos. ¡Atención! Vea hoy a Allen Lane y Frances Mercer en la extraordinaria producción de la R.K.O. Radio en la extraordinaria producción «Los explotadores de la fe» o «El círculo del crimen». Completa el programa la superhilarante comedia «Quiéreme a galope», con Joe Penner, el graciosísimo cartón en colores de Walt Disney, «El pescador de estrellas», y el noticiario. «Los explotadores de la fe» se exhibe exactamente a las 4.11, 7.02 y 10.31, y «Quiéreme a galope» a las 3.05, 5.56 y 9.01. Los precios: 30 centavos de 2.30 a 6.30 y 40 centavos después. Niños, a todas horas, 20 centavos y tertulia familiar 15 centavos.

El martes, en día de gran gala, Metro Goldwyn Mayer, presenta con orgullo a Margaret Sullavan, James Stewart y Walter Pidgeon en el encantador romance de exquisita emotividad «El ángel fracasado». La historia de la corista de Broadway, cuyo amor no pudieron comprar los millones, y se lo regaló espléndidamente al joven humilde que partía a la guerra con sólo dos pensamientos: el de su patria y el de su amada. Un film lleno de ternezas, sentimentalismo y emotividad. Conjuntamente Melvyn Douglas, Florence Rice y Claire Dodd en la comedia melodramática de amor, crimen y misterios... y carcajadas: «Amigos peligrosos».

Pronto: Warner Baxter en la originalísima y sensacional superproducción de la 20th. Century Fox, «Daría un millón».

RADIO CINE: «EL BATACLAN EN PARIS»

Las céntricas avenidas de las grandes ciudades de Norteamérica presentan siempre un desfile de mujeres atractivas y seductoras, y de entre ese desfile elige Busbi Berkeley las bellezas que adornan sus coros, que gozan de popularidad infinita en el mundo entero, por eso cuando se sabe que en una opereta Warner aparecen los coros de Busbi Berkeley, el público acude en masa a ver la producción de que se trate, como viene sucediendo en «Radio-Cine» con el estreno de la superopereta titulada «El Bataclán en París», en que por primera vez verá la parejita que forman Dudy Valee y Rosemary Lane, interpretando los papeles de protagonistas. Aparecen también en el reparto los cómicos Hugh Herbert y Allen Jenkins, y la simpatiquísima orquesta de músicos chiflados.

También se exhibe la emocionante producción de la Warner, titulada «Mentes destructoras», que interpretan Ronald Reagan y Gloria Blondell, completándose el programa con un gracioso cartón en colores, un precioso documental explicado en español y como de costumbre el último noticiario con los más recientes sucesos de actualidad.

Mañana, este mismo programa.

Los precios: luneta y primer piso, 30 centavos antes de las 6.30 y después 40 centavos; los niños, 20 centavos y la tertulia, entrada por Concordia, 10 centavos.

El lunes: «Cuatro hijas», una grandiosa superproducción de la Warner con los mejores artistas que han actuado en infinidad de películas gigantescas, tales como Claude Rains, Lola Lane y Gloria Dickson, y en la que se consagran como estrellas Priscilla Lane, Jefrey Lynn y otros muchos.

HOY: Jeannete Mac Donald y Nelson Eddy en el RIVIERA

Complaciendo miles de peticiones, presenta hoy la empresa de este elegante teatro el orgullo musical de la Metro Goldwyn Mayer, «Bajo el cielo del oeste», maravillosamente protagonizado por la pareja ídolo del universo: Jeannete MacDonald y Nelson Eddy. Un ensoñador romance de los tiempos cuando la poética California era «tierra de nadie»... pero exquisitamente bella y plena de un ritmo que capta y arroba el espíritu. Conjuntamente la humorística y deliciosa supercomedia «Boda por partida doble», con William Powell, Myrna Loy, Florence Rice y John Beal. Además, el noticiario. Los precios: 20 centavos por la tarde y 30 por la noche. Niños, tarde y noche, 15 centavos y tertulia 10 centavos.

Mañana, la reina del tango, Libertad Lamarque, y el favorito galán Hugo del Carril, en la suprema creación del cine en español, «Madreselva», conjuntamente con el dinámico drama «Donde el oro es ley».

El sábado, la sensacional producción «Los explotadores de la fe» o «El círculo del crimen» y Joe Penner en «Quiéreme a galope». Con-

MAÑANA: «EL COLOSO DEL AIRE» EN EL CAMPOAMOR

Hoy presenta, por última vez la empresa de este simpático teatro, a Constance Bennet y Brian Aherne en la superchispeante comedia de la Metro, «Su Excelencia el vagabundo». Completa el programa, a petición, la hermosísima superjoya «Maniquí», con Joan Crawford y Spencer Tracy. Además el noticiario. Los precios: 20 centavos de .130 a 6.30 y 30 centavos después. Niños, a todas horas, 15 centavos y tertulia 10 cts.

Mañana, R.K.O. Radio presenta a Richard Dix, Chester Morris y Joan Fontaine en el superdinámico y gigantesco drama de aviación «El coloso del aire». El problema que hoy confronta la aviación es trazar las rutas aéreas directas para establecer las líneas comerciales y de pasajeros. Lo mismo que una vez hubo que trazar por los mares estas líneas, hoy hay que trazarlas por los aires, buscando las condiciones atmosféricas propicias, y «El coloso del aire» nos da una idea bastante exacta de los peligros que tienen que afrontar los aviadores en esta dificilísima misión, a la vez que nos muestra una trama de cautivador interés e intensas emociones. Conjuntamente se estrenará el intenso drama de gangsters «Policía fina», con Allan Lane y Pakyakarkus.

El martes, el genial niño cantante Bobby Breen y la nueva sensación Irene Dare, prodigiosa niña de seis años que es una maravilla patinando en el hielo, en la exquisita superproducción musical «Adiós mis ilusiones». Conjuntamente la lindísima Joan Fontaine en la superdivertidísima comedia «Una rubia peligrosa».

Pronto: la maravillosa pareja Fred Astaire y Ginger Rogers en la deslumbrante superproducción musical «Baila conmigo», y Joe Penner en «Bandido por carambola».

CARTEL DEL DIA

POR LOS TEATROS:

MARTI: M-2724.—A todas horas: películas, variedades y aficionados.

POR LOS CINES:

ENCANTO: M-6055.—A todas horas: Tres en apuro, Tierra romántica y presentación de Mapy y Fernando Cortés y Orquesta Casino de la Playa.

FAUSTO: M-7800.—A todas horas: Los explotadores de la fe y Quiéreme a galope.

NACIONAL: A-6700.—A todas horas: Capullos rotos, Aves sin nido y presentación de La Joyita, Maravilla y Barcelata.

CAMPOAMOR: A todas horas: Su excelencia el vagabundo y Mariquí.

ALKAZAR: A-869.—A todas horas: La marca del fuego y Los hilos del heroísmo.

RIVIERA: F-2040.—Bajo el cielo del Oeste y Boda por partida doble.

PAYRET: A-7157.—La Valentina y Los bandidos de Río Frío.

NEPTUNO: M-1515. — El super hombre y La noche antes.

FLORENCIA: U-3533.—Mr. Moto se arriesga y Traviesa gitanilla.

INFANTA: U-3700.—Parece que fué ayer y 100 hombres y una muchacha.

MANZANARES: U-3354.— Madreselva y El maestro Levita.

REINA: M-2272.—Madreselva y Hogar sin techo.

REALTO: M-1831.—Bajo el cielo del Oeste y Castillo de naipes.

PRADO: M-2922.—Cuatro hombres y una plegaria y la Isla en las nubes.

CUATRO CAMINOS: M-3676.—Madreselva y Viaje sin regreso.

AUDITORIUM: F-4455.—El círculo del crimen y Quiéreme a galope.

TRIANON: F-2403.—Al compás de mis recuerdos y Hay que comer.

RADIO-CINE: M-1407.—El bataclán en Paris y Mentes destructoras.

OLIMPIC: F-3711.—Carmen y La hija de Juan Simón.

ROXY: FO-3255.—Baila conmigo y Piccolino.

RIVOLI: FO-1130.—Los mensajeros del peligro y Una rubia peligrosa.

REX-CINEMA: M-2214.— Revista, cartón, etc.

LARA: M-2421.—El beso revelador y Heroínas del aire.

VERDUN: A-9206.—Mr. Moto se arriesga y La canción del río.

CERVANTES: M-6494.—Azul y oro y La esposa de su hermano.

INGLATERRA: M-5527.—Vivir para gozar y Penitenciaría.

MAJESTIC: M-4477.—La escuela del crimen y Campeón de nacimiento.

BELASCOAIN: U-5200.— No basta ser madre y Allá en el Rancho Chico.

GRIS: F-4292.—El secreto del impostor, María Estuard y episodio.

VIVES: F-3128.—Ahí me las den todas y Un ejemplar perfecto.

MODERNO: X-1305.—Ladrón de mujeres y Mi señorita mamá.

SANTOS SUAREZ: I-4600.—Rebeca y La batalla de Broadway.

WILSON: U-5863.—Héroes del trópico y Casorio en puerta.

TOSCA: I-3099.—Abuso de confianza y El secuestro del año.

UNIVERSAL: (Egido y Monte).—Cuatreros desarmados y La calle del escándalo.

BELGICA: A-9128.—Gaucho Cruz y Sol de primavera.

VIOLETA: M-3238.—Aguila o Sol y El Conde de Montecristo.

CUBA: M-9796.—Un millón por un marido y Bulldog Drumond en peligro.

SALON ROJO: M-4794.—Bajo el manto rojo y Un millón por un marido.

MENDOZA: I-7285.—Tempestad y La dicha.

Víctor Francen en «LA MARCA DEL FUEGO» en el ALKAZAR

Con éxito incomparable continúa presentando la empresa de este popular coliseo al supremo astro Víctor Francen, superando todos sus anteriores triunfos en el espectacular drama de dramas, «La marca de fuego». Colaboran al éxito de esta film de excepcional belleza la nueva estrella de cautivadora personalidad, Lisa Delamare, Sessue Hayakawa y Louis Jouvet. Completa el programa el emocionante drama «Los hijos del heroísmo», con Judith Allen. Además el noticiario. Los precios: 20 centavos de 2.30 a 6.30 y 30 centavos después. Niños, a todas horas, 15 centavos y tertulia familiar 10 cts.

El lunes, la genial estrella Bárbara Stanwyck, la inolvidable intérprete de «Stella Dallas», en la sentimental y hermosa superjoya de la 20th Century Fox, «Así terminó un querer». La película que habla por igual al corazón del hombre que al de la mujer. Un gran drama humano y sentimental. Aparecen, además, en el reparto de esta monumental producción Herbert Marshall e Ian Hunter. Un homenaje pleno al amor de madre y a la mujer en general, porque la trama que nos brinda nos muestra en toda su grandeza el corazón femenino, tanto como madre, como amante. Hombres y mujeres no deben dejar de ver esta bellísima film, inspirada en la realidad y pletórica de una extensa emotividad. Conjuntamente se estrenará el formidable drama «Abnegación» con Edna Best, Ralph Richardson y Ann Todd. Una producción de Alexander Korda.

Pronto, la gigantesca y espectacular superproducción orgullo de la Paramount, «Lobos del norte», con George Raft, Henry Fonda, Dorothy Lamour, Louise Platt, Adim Tamiroff, John Barrymore y miles de extras, dirigida por Henry Hakaway, creador de «Tres lanceros de Bengala» y «Almas en el mar».

REX-CINEMA

SAN RAFAEL Y AMISTAD

HOY: NOTICIARIO FOX. ARBOLES (musical). LA MARCHA DEL TIEMPO. EL CINE DE ANTAÑO (documental). EL SOL NACIENTE (viajes). REGATAS (deportiva). EXPLORADORES INCIPIENTES (cartón). Octavo episodio de EL CONQUISTADOR DE LA PRADERA. Horas y precios de costumbre.

SERA GRANDIOSO EL DEBUT DEL CIRCO SANTOS Y ARTIGAS

Se ultiman todos los preparativos para el gran debut del Circo Santos y Artigas, el viernes 2 del próximo mes de diciembre, fecha que todo el público de la Habana y sus alrededores espera con gran impaciencia, porque el debut del Circo Santos y Artigas constituye el más connotado acontecimiento del año. Santos y Artigas hacen siempre las cosas en grande, y por eso celebran el debut de su circo, todo el día, con conciertos populares en la puerta del teatro y fuegos artificiales en el exterior del coliseo... Y fiesta es también el recibimiento de Polidor, que este año anuncia que trae muchos regalos a los niños, que entregará a todo el que vaya a recibirlo y le dé la mano al desembarcar. Son regalos comprados por él personalmente, en los Estados Unidos. Con Polidor vienen en el mismo grupo la famosa trouppe de caballistas Loyal Repenski, con sus seis caballos árabes; el gran trío de barristas Los Steiniers; Ira Watkins, con su colección de perros y monos y ponies amaestrados; los famosos artistas sin nervios Los Wallendas, predilectos del público habanero, y ellos mismos los mejores propagandistas de Cuba, a la que vienen siempre que tienen oportunidad. Este año presentan nuevos ejercicios, mucho más arriesgados aún que los que han presentado hasta ahora.

Las localidades para el debut del Circo ya están a la venta: palcos, 8 pesos; lunetas y butacas de la fila, $1.00; butacas, 80 cts.; delanteros de tertulia, 50 cts. y tertulia, 40 centavos. Santos y Artigas recomiendan al público hacer sus reservaciones con tiempo para evitarse después pagar sobreprecios y la inconveniencia de las aglomeraciones.

La solución a la adivinanza de ayer es: El León, rey de la selva. La adivinanza de mañana dice así: «Soy de origen argentino— pero producto cubano— soy delicioso y muy sano— y entre todos el más fino.

Mande su solución y obtendrá el premio que ha señalado para las diez primeras soluciones que lleguen.

Próximamente en RADIO - CINE "El Romance del Palmar"

MARTI: «ALELUYA» POR LAS ESTRELLAS DE HARLEM

El programa de hoy en MARTI, como siempre, lleva el sello de la originalidad y de la variación, porque Radio Theatrical ha sostenido su actuación durante todo el verano a base de cambio continuo en los programas. Hoy, en turnos de 5.30 de la tarde y 9 de la noche, Las Estrellas Negras de Harlem llevan a escena la revista lírico-coreográfica «Aleluya», caracterizada por el dinamismo, pimienta y candentes ritmos que distingue a estos artistas supremos del género frívolo. En esta revista, «Aleluya», hay otro poderoso aliciente: la actuación de Alicia Rico y Carlos Pous, que se unen a ellos en el famoso bailable Lindi Hop, animándolo con su gracejo inimitable.

El espectáculo, como de costumbre, es continuo, y empieza a las tres de la tarde con exhibición de las notables películas «Marinero en tierra», por Joe E. Brown, y «El Gran O'Malley», por Pat O'Brien y Sybil Jasson; además se exhibirán cartones y comedias.

Después del show de las nueve habrá concurso de aficionados de La Escala de la Fama, que anuncia para el próximo sábado la última eliminación de fin de mes, con importantes premios.

Los precios para hoy: 40 centavos mayores y 15 centavos niños y tertulia, hasta las 6 de la tarde; y después de esa hora, mayores 50 centavos niños y tertulia 20 cts.

Mañana se despide del público habanero la compañía «Estrellas Negras de Harlem», pero antes de irse y en esa misma función, celebran una competencia artística con Las Estrellas Negras de la Compañía Batamú, los valiosos artistas cubanos que ya han competido con éxito con las mejores compañías de color de los Estados Unidos y que han aceptado el reto de Las Estrellas Negras de Harlem, preparando los ases de su compañía para salir triunfantes ante los famosos de Harlem.

G A C E T I L L A S

AUDITORIUM: «EL CIRCULO DEL CRIMEN»

Con este sugestivo título la R.K.O. Radio presenta hoy en este teatro una sensacional e interesante película, repleta de acción intrigante, con suficientes motivos de cautivadora belleza, para satisfacer al más exigente de los fanáticos. «El Círculo del Crimen», que se exhibe en los turnos de 5:15 y 9:45 nos muestra cómo se realiza, en las grandes ciudades americanas, la explotación de los numerosos candidatos, a manos de los «vivos» que ejercen la ciencia espírita, sin tener facultades ni conocimientos para ello. Indudablemente la ciencia espírita merece todos los respetos de las gentes sensatas, y aún más cuando se tiene en cuenta los sabios y hombres de letras que le han dedicado sus actividades. Pero es la ciencia de que más se han valido distintos personajes sin escrúpulos para obtener un medio fácil y cómodo de vida. Las autoridades y las leyes, la mayoría de las veces no pueden evitar las peligrosas actividades de esos delincuentes, los cuales ofrecen un verdadero problema su eliminación total. Allan Lane, estupendo joven artista y Frances Marcer, bella e inteligente, interpretan los roles centrales de «El Círculo del Crimen», secundados por Bradley Page, Ben Welden y otros. En los turnos de 4 y 8:30 otro estreno R.K.O. Radio «Quiéreme al Galope», por Joe Penner y Kay Sutton.

El sábado: Paramount presenta a Fred Mac Murray, Bing Crosby y la nueva bellísima actriz Ellen Drew en el delicioso y divertido film musical «Tres en Apuros».

El lunes: (a petición y por última vez) «Lobos del Norte», el sensacional éxito de Henry Fonda, Dorothy Lamour y George Raft.

TRIANON: «AL COMPAS DE MIS RECUERDOS»

Hoy, complaciendo infinidad de peticiones hechas a esta empresa, presenta este teatro nuevamente la super joya musical titulada «Al Compás de mis Recuerdos», (Alexander's Rag-Time Band) canción de inolvidable recordación del famoso compositor Irvin Berlin, así como innumerables piezas musicales del mismo compositor, la cual tiene por estrellas principales a Tyrone Power, Alice Faye y Don Ameche en un sentimental y arrobador romance. «Al Compás de mis Recuerdos» se exhibe en los turnos preferentes de 5:15 y 9:45. La otra película es una divertida comedia titulada «Hay que Comer», interpretada por la notable pareja de Rochelle Hudson y Jack Haley. Se completa el programa con el Noticiero Nacional Royal.

Mañana: Estreno de «Capullos Rotos», del célebre libro escrito por el gran autor inglés, con tres conocidas estrellas inglesas, Dolly Haas, Emlyn Williams y Arthur Margetson.

El lunes: El estupendo éxito musical de la Warner Bros «Bataclán en París», con Rudy Valle el más famoso «crooner», norteamericano e ídolo de las muchachas, con Rosemary Lane y el gran cómico, Hugh Herbert.

VEASE MAS GACETILLAS EN LA PAGINA OCHO

M.E.C.D. 2016

CRONICA HABANERA

TRINITA REYES GAVILAN

EL FESTIVAL DE LOS CIEGOS.—Pocos días faltan ya para el festival de los Ciegos.

Nos referimos a la grandiosa fiesta que organiza el Club de los Leones de la Habana con el concurso de la Fundación para Ciegos Varona Suárez que, como el año anterior, ha de resultar un éxito completo.

Día tras día son nuevas las reuniones de organizadores, los detalles que se ultiman y los nuevos alicientes que se acuerdan.

Anteayer en la residencia de la bondadosa dama Emma Cabrera de Giménez Lanier, Presidenta de la Fundación Varona Suárez, se reunieron la alta dama Mina Pérez Chaumont viuda de Walsh y el conocido arquitecto Gustavo Botet, encargados de la decoración, tomándose entre ellos distintos acuerdos.

Toda la parte de la piscina rememedará un lugar veneciano.

Allí habrá un gran puente iluminado por dos grandes focos y hasta se piensa en llevar dos góndolas con guitarristas para darle mayor carácter al lugar.

También se colocarán en las esquinas grandes reflectores que empezarán a funcionar con la exhibición de modelos a cargo de la renombrada Casa Brígida del Paseo del Prado.

Será este un espectáculo magnífico, de lujo y belleza, algo nuevo y original en esta clase de exposiciones.

Brígida, cuyo nombre significa arte, elegancia y chic presentará a la sociedad habanera muchas novedades en trajes de tarde y de noche, abrigos, capas, pieles.

Con ella se lucirá la sin rival Ketty de Fuster presentando finos sombreritos de tarde y sport, adornos de cabeza...

Como ya es sabido, uno de los números más interesantes de la fiesta, será el show, en cuya preparación viene trabajando el notable profesor Nicolai Yavorsky.

Este show se llevará a cabo a las doce de la noche en el Patio de las Pérgolas, donde por acuerdo del ingeniero Botet con la señora viuda de Walsh, se levantará un gran escenario de ideas modernas imitando una gran pandereta.

Otro espectáculo de luz y de color en la fiesta será el desfile de las bellezas que representarán los distintos clubs de la capital.

El grupo del Miramar Yacht Club que ha organizado la lindísima señorita Trinita Reyes Gavilán, cuyo retrato encabeza esta nota, lo integrarán muchachas tan bonitas como Beatriz Navarrete, Sylvia Usategui, Siomara Martín, Gloria Rasco, Alicia Arroyo, Sylvia García Navas, Margarita O-Shea, Dolly Zoller, Carmen Vallejo, Minina Palacio y Carmelina Alonso.

Podemos asegurar que la rifa del billete de cien pesos que se llevará a cabo en pleno festival, ha de ser un éxito magnífico para sus organizadoras, la gentil dama Lourdes Suárez de Valentiner, Mrs. Doris B. Robinson y la encantadora señorita Elisa Ortiz Cabrera.

El lunes, como de costumbre, se reunió dicha comisión en casa de la señora Emma Cabrera de Giménez Lanier, en unión del señor Nicolás Izquierdo, miembro del Club de Leones de la Habana y en dicha reunión prevaleció el mayor optimismo, al ver el satisfactorio resultado alcanzado hasta la fecha por la citada comisión, con la valiosísima cooperación de las distinguidas damas y señoritas que a continuación relacionamos:

Señora María Luisa Morales de la Torriente, señora Mercedes Sánchez de Armas, señora María López de Pérez, señora Clara B. de Carreras, señora Elena Torriente de la Guardia, señora Alejandrina San Martín de Peña, señora Maina Martínez, señora Etelvina Gallo de Giménez Lanier, señorita Margarita García Gutiérrez señorita Julia Costales, señorita Elena Alfonso, señorita Silvia Freyre, señorita Delia Salcedo, señorita Lola Urrutia, señorita Maria Galbis, señorita María Luisa González Richard.

También están trabajando con gran entusiasmo en la venta de las papeletas de rifa del billete de $100. los señores José R. Arango de la Maza y Alejandro Pérez, distinguidos cronistas de este DIARIO en Guanabacoa y Regla, respectivamente.

Con tan valiosos y entusiastas elementos cooperando con la distinguida comisión organizadora de esta rifa, le auguramos un éxito resonante que agotará todas las papeletas antes de la fecha del festival.

SANTA FLORA.—Hoy celebra la Iglesia Católica la festividad de Santa Flora.

Sea nuestro primer saludo para una dama de alta distinción y gentileza: Flora Ruiz de Kohly, tan estimada en el seno de nuestra sociedad.

Siguen las felicitaciones para Floraida Fernández Rebull, la joven y gentilísima señora.

Flora Muñiz de Argüelles, distinguida dama, y su hija Florita, la joven señora de Alvarez.

Florinda Pollan de Alvarez, Florinda Rodríguez de Aranguren, Flora Casuso de Crespo, Flora Martín de Dalmau, y Cuca Alvarez, la bella señora de Fernández de la Concepción, que recibirá solamente por la tarde.

Flora Castellá viuda de Cardona, dama muy respetable y distinguida, que dedica sus mejores actividades a la clínica Cardona en la calle Diecisiete, en el Vedado.

Flora Castellanos viuda de Anglada, Flora Luaces viuda de Rodríguez, Flora Rivas de Mora, Flora Bravo de Biergel, y la respetable dama Flora Dorticós viuda de Díaz de Villegas.

Florinda Jardines, esposa del doctor Orosmán Viamontes, Secretario de la Administración Municipal.

Flora Rigau viuda de Pella y su hija Nena, la bella señora de José Manuel Roces.

Flora Mora de Giró, la notable pianista, ausente en Nueva York.

Y por último, Cuca Galdós, bella y gentil esposa de nuestro querido amigo el doctor Luis Rivas Vázquez.

Entre las señoritas, primeramente, la encantadora Bebita Sánchez y Loret de Mola, perteneciente al grupo de jeune filles del gran mundo habanero.

Florinda Haedo y Blasco, Flora Balbuena, Flora Rodríguez García, Florinda Saavedra, Nena Ducassi, y Flora María Gallegos.

Nuestra felicitación para todas.

CONFERENCIA—Hoy, a las cinco de la tarde, se celebrará la quinta conferencia de la serie organizada por el Colegio de Abogados.

Como las anteriores, estará a cargo del ilustre doctor José Agustín Martínez, quien disertará sobre la pena de muerte y del estado peligroso según el Código de Defensa Social.

Tendrá lugar en el gran Salón del Tribunal Supremo.

La entrada es libre.

(Continúa en la página NUEVE)

CARDENENSES

EN MIRAMAR
DESFILE DE HUESPEDES

Varadero.

Siempre visitado.

Latente en el mundo el nombre de la Playa Azul, como la playa más maravillosa del orbe, cuantos vienen a nuestra patria expresan sus deseos de conocer esa concha nacarada.

Varios los visitantes.

Del Domingo último.

Alojándose en Miramar Boarding House, la confortable casa de la Sra Conchita González de Díaz, el Sr. Rodolfo Quintas Jorganes, Attaché Comercial de la Legación de Cuba en Venezuela y su distinguida esposa la Sra. Isabel Cardell de Quintas; el Sr. Domingo L. Betancourt Sucre, Cónsul General de Venezuela en la Habana y el Dr. Héctor Lanzieta, eminente radiólogo de Caracas y su bella esposa la Sra. Ana Luisa Maltens de Landaeta.

Otras visitas.

También del Domingo.

Estuvieron también en «Miramar» el Sr. Antonio Gil Carballo, periodista habanero del «Heraldo Comercial» y los concejales del Ayuntamiento habanero señores Humberto Echevarría y Marcelino Cubillas, el Dr. Abelardo Valdés Astolfi, Abogado Consultor del Gobierno Provincial de la Habana, el Dr. Porfirio C. Perconis, Consejero del Distrito Federal de Méjico y los señores Elías F. Hurtado, Consejero del Distrito Federal de Méjico también y Humberto Valencia Solís, periodista de Ciudad Méjico, habiendo venido estos últimos señores citados, al Congreso de Municipios celebrado en la Habana, como Delegados de la República de México.

Se encantaron de Varadero.

Quedaron admirados.

También expresaron su satisfacción por los halagos y atenciones que recibieron de la Sra. Panchita González de Díaz, prometiendo volver al «Miramar» encantador.

Aquí los despido.

Muy cordialmente.

EN EL PALACETE CATOLICO

Gran velada.

La noche del lunes.

Para honrar la memoria de los hermanos fallecidos de esa simpática institución No. 3 de la Unión de Caballeros Católicos de Cárdenas que preside mi querido amigo el prestigioso Dr. Pedro J. Sierra, resultó el acto brillante y solemne.

Se llenó el regio salón.

De auditorio selecto.

Además del Himno Nacional que abrió la velada y del Himno de los Caballeros Católicos que lo cerró, ejecutó al piano la Marcha Fúnebre de Mendelson la notable pianista cardenense Srta. Carlota Pérez Maribona y hablaron los señores José E. Fernández Llebiz, Adolfo L. Díaz y el R. P. Federico Martínez que con la elocuencia innata en él hizo un comentario sobre la muerte y lo que representa la muerte y lo que representa para los católicos.

Hermoso acto.

De respeto y amor.

LAS FLORAS

De días hoy.

Las Floras.

Saludaré a las Sras. Flora Martínez, viuda de Argüelles y su hija Florita; Flora de Armas, viuda de Goti; Florita Presas de Zapico; la amable esposa del atento amigo el Sr. Jorge Luis Zapico; Flora Muro, linda y risueña y la interesante jovencita Florita Triay Oliva, que tendrá flores y regalos y congratulaciones miles.

A todas mi saludo.

Y a las que olvido.

OLGUITA GONZALEZ QUICH

Edad feliz.

Edad suspirada.

A tempranos abriles llega en la fecha del 24 de Noviembre la angelical y graciosa Olguita González Quich uno de los tesoros de la apreciada esposa Sra. Acela Quich de González y Pepe González Rodríguez, Secretario del Juzgado Correccional.

Tenga Olguita alegrías.

Muchas alegrías.

EL PRIMER FRUTO

Un hermoso varón.

Que llega al mundo.

Nacido en la Clínica Cárdenas, es el primer fruto de la joven esposa Sra. Dora Núñez, gentil dama, y el Dr. Jacobo Pérez Prendes inteligente abogado cardenense que acarician esa dicha del cielo.

Me place felicitarlos.

Calurosamente.

CARDENAS SOCIAL

Al salir.

La revista chic.

De un día a otro estará en la calle la gran publicación cardenense en su número especial dedicado a la potente radioemisora C.M.Q. y a sus gerentes los Sres. Cambó y Gabriel, así como a los señores Humara y Lastra y al querido y dinámico señor Juan Castor.

Precioso será este cuaderno.

Que ya se ultima.

Miles de cuadernos circularán por toda la República con orgullo para Cárdenas.

Espere ese número.

Algo maravilloso.

Francisco González Bacallao.

LOS REUMATISMOS envenenan la vida

Se padece, se agria el cataract, se desinteresa uno de todo! Existe sinembargo un remedio que librará rápidamente el organismo, es el Urodonal.

El Urodonal elimina todos los residuos tóxicos, decongestiona al hígado y á los riñones, desintoxica la sangre, combate el decaimiento nervioso.

URODONAL libra de los reumatismos

Es un producto CHATELAIN LA MARCA DE CONFIANZA

HOY DE 9 A 10 P M POR LA EMISORA

C. M. Q.

ofrecemos el estreno del radio-drama original de R. LOPEZ del RINCON titulado

"HONOR"

interpretado por los famosos actores españoles

ISABEL BARRON

y

RICARDO GALACHE

Y LA "REPRISE" DEL

TRIO NUEVO

compuesto por

JOSEITO NUÑEZ

MARCELINO GUERRA

y la pianista

ISOLINA CARRILLO

LOS PRECIOS FIJOS
REINA AGUILA ESTRELLA

AMPLIAMOS

Nuestra extensa línea de ARTICULOS PARA REGALOS con la creación del

DEPARTAMENTO de RELOJES

Relojes Suizos de Alta Precisión,
Ultimas Creaciones de Diseños.
Gran Variedad de Estilos.

MAQUINAS DE CALIDAD

$6.50

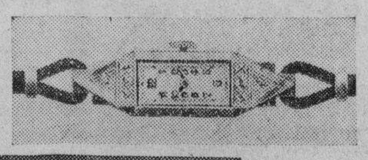

$15.00

Casa VERSALLES

(Especializada en Regalos Prácticos)

NEPTUNO 164 Entre Industria y Consulado (Frente al Teatro «Encanto»)

PARA ALIVIAR SUFRIMIENTOS DE LA PIEL DEPENDA SIEMPRE DEL MITIGANTE

UNGÜENTO RESINOL

A Vd. le agradará la manera en que los medicamentos que contiene este ungüento maravilloso alivian prontamente picazón, ardor, escozor, en cualquier parte del cuerpo. Tambien como contribuye a sanar barros repugnantes, quemaduras menores, rozaduras, y semejantes lesiones de la piel. Este tratamiento se ha empleado eficazmente durante más de 40 años.

Hoy mismo obtenga Ungüento Resinol de su farmacéutico, y haga una prueba.

Una muestra gratis que le convencerá, e instrucciones para su uso, pídalas a RESINOL, DEPT. 65, BALTIMORE, MD.

PINAREÑAS

SESION PLENARIA

De los Clubs Rotarios de Occidente.

Para el domingo cuatro de diciembre venidero está anunciado la celebración de la sesión plenaria de los Clubs Rotarios de Occidente que integran Artemisa, San Antonio de los Baños, Marianao, Santiago de las Vegas, Habana, Guanabacoa, Regla y Pinar del Río.

Dicho acto tendrá efecto en el Hotel «Globo».

El Club Rotario local ya tiene acordado el programa, que es el siguiente:

De 8 a 10 a.m. inscripción en el referido hotel. El importe del billete es de dos pesos; a las 10.15 a.m. salida para el Valle de Viñales, en ómnibus y automóviles; a las 11 a.m. llegada al Valle, recorrido de veinte kilómetros de carretera; a las 11.30 a.m. Regreso a Pinar del Río; a las 12 m. llegada a Pinar del Río; media hora libre para recorrer la ciudad; a las 12.30 en punto Sesión-Almuerzo en el restaurant del Hotel «Globo»; en el transcurso de la sesión se desarrollarán los temas siguientes: 1—Beneficios y Obligaciones del Rotario. (Club de Guanabacoa); 2—«Ventajas de la Conducta Honesta en los Negocios». (Club de Santiago de las Vegas); 3—«El Problema del Niño Rico». (Club de Pinar del Río); 4—«Ayuda a los Niños Menesterosos». (Club de Marianao); 5—«Importancia del Compañerismo». (Club de San Antonio de los Baños); 6—«La Imparcialidad de Rotary Club» (Club de Regla); 7—«Relaciones entre Patronos y Empleados». (Club de Artemisa); 8—«Clandestinaje Mercantil y Competencia Desleal. (Club de Habana); Señalamiento de la sede para el año próximo; Entrega del premio de asistencia; Asuntos Generles; Clausura.

Según los informes de la Secretaría Local de Rotary Club a dicha sesión han prometido asistir el Gobernador del Distrito 25, varios ex Gobernadores y otras personalidades rotarias.

Existe mucho entusiasmo entre los rotarios pinareños por la próxima sesión plenaria.

DE AMOR

Nueva grata.

La petición oficial en matrimonio de la señorita Carmita García Monteserín. Hecha ante su primo el señor Antonio Monteserín, por el señor Ricardo Huerta, a nombre del joven Mario Cruz Sardiñas, feliz prometido de Carmita.

Le deseo a Carmita y Mario que prontamente pueda reseñar su enlace.

OTRA PETICION

En días pasados.

Fué también pedida ante sus padres, los esposos señora Ramona Rivera y el señor Carlos Calleja, competente administrador de Correos de esta ciudad.

La linda hija de dicho matrimonio Sarita Calleja Rivera.

El prometido de Sarah es el correcto joven Mario Obeso Blanco.

Llgue hasta los felices novios mi enhorabuena.

MONSEÑOR MANUEL RUIZ

El Arzobispo de la Habana, se encuentra entre nosotros desde hace varios días.

Se hospeda en el Palacio del Obispado, sito en la Avenida de Máximo Gómez.

Muy visitado es diariamente el distinguido Arzobispo Monseñor Ruiz Rodríguez, por sus innumerables amistades.

Sea para el querido y respetable amigo, mi afectuoso saludo de bienvenida.

PROXIMA BODA

Para el próximo mes de diciembre venidero se anuncia una boda de grandes simpatías.

Se trata del enlace matrimonial de la señorita Carolina Sarmiento Carnero y el caballeroso señor José F. Campa de Armas.

En su oportunidad daré cuenta de la fecha de este matrimonio. Por hoy anticipo mi felicitación a los futuros contrayentes.

GUILLERMO RODRIGUEZ.

KOTEX

Toallas Sanitarias en 3 tamaños

KOTEX "Regular"—Para las necesidades normales.

KOTEX "Junior"—Una toalla algo más angosta para los días cuando se necesita menos protección.

KOTEX "Super"—De mayor absorbencia.

Las Toallas Sanitarias Kotex son las únicas que satisfacen las necesidades personales de cada mujer, durante cada día.

Pruebe los 3 tamaños.

Joyas finas

Cuervo y Sobrinos

Los joyeros de confianza

SÉNÉGOL

CURA LA CASPA Y EVITA LA CAIDA DEL CABELLO

De Venta en Boticas y Perfumerías.

Concesionarios para Cuba y A. Central.

M. y E. HERRERA, Industria 456.

Habana - Cuba.

F.C.D. 2016

G A C E T I L L A S

PAYRET: «LA VALENTINA» Y «BANDIDOS DE RIO FRIO»

Hoy doble programa en español, con dos lindas películas, «La Valentina», que interpreta Jorge Negrete y Esperanza Bahur, con lindas canciones y colosal argumento. También se estrenan «Los Bandidos de Río Frío», superproducción con el más formidable reparto de estrellas, Alberto Martí y Victoria Blanco con cientos de extras. Una gran película de emocionante argumento.

Una revista con el viaje del coronel Batista a Washington completa el gran programa de hoy

Los precios son veinte centavos hasta las 6:30 y treinta después. Niños quince centavos y tertulia diez.

Mañana este mismo gran programa. La función mañana empezará a las cuatro de la tarde.

El lunes: Dos estrenos, «La Chismosa», por Lola Membrives, linda película que recomendamos a nuestro público como lo mejor del año. Además «Ladrones de Levita», por Lew Aires.

NEPTUNO: JOE E. BROWN EN «EL SUPER HOMBRE»

El programa más cómico del año presenta hoy la empresa de este teatro favorito, con Joe E. Brown (Bocaza) en el «Super Hombre» y Richard Arlen y Mary Astor en la simpatiquísima película «La Noche Antes». También se exhibe el episodio No. 2 de la interesante serie «La Flotilla Misteriosa» y el Noticiario. Los precios: quince centavos de 2:30 a 6:30 y veinte centavos después. Niños a todas horas diez centavos.

El sábado: Danielle Darrieux en «Abuso de Confianza» y «Viaje sin Regreso», de Jack Holt. El lunes, «Carmen» con Imperio Argentina.

El martes: «Sucedió en el Oeste», con Paul Kelly y Judith Allen. El miércoles: Shirley Temple en «Miss Broadway. El jueves: «Siempre hay una Mujer» con Joan Blondell y Melvyn Douglas, conjuntamente con «Sombras de la Ciudad», con Edith Fellows y Leo Carrillo.

OLIMPIC: IMPERIO ARGENTINA EN «CARMEN»

La empresa de este favorito teatro presenta hoy a «Carmen», la mejor película española del momento. Conjuntamente se exhibe la interesante película «La Hija de Juan Simón», con Pilar Muñoz y Angelillo. Además el Noticiario. Los precios: quince centavos por la tarde y veinte centavos por la noche. Niños a todas horas diez centavos y tertulia familiar diez centavos.

Mañana: «La Mujer Comprada», con Wallace Beery, Frank Morgan, Maureen O-Sullivan y John Beal, y «La Luciérnaga», con Jeannette Mac Donald, Allan Jones y Warren William.

El sábado Víctor Francen en «La Marca de Fuego» y «Hogar sin Techo», con Judith Allen. También se exhibirá el episodio No. 7 de la formidable serie «La Flotilla Misteriosa».

El lunes: Bárbara Stanwyck en «Así Terminó un Querer».

El martes: Homenaje a Danielle Darrieux con «Abuso de Confianza» y «Mi Señorita Mamá».

FLORENCIA: «TRAVIESA GITANILLA» Y «MR. MOTO»

Un programa soberbio presenta hoy la empresa de este preferido teatro con la mejor película de Jane Withers, «Traviesa Gitanilla» y Peter Lorre en «Mr. Moto se Arriesga». Además el Noticiario. Los precios: quince centavos por la tarde y veinte por la noche. Niños a todas horas diez centavos. Tertulia familiar diez centavos.

Mañana: Viernes Popular, Danielle Darrieux y A. Walbrook en «Puerto Arthur» y la realística producción «La Trata de Blancas», (aprobada para mayores).

El sábado: Libertad Lamarque en «Madreselva» y «Hay que Comer», Jack Haley y Rochelle Hudson. Además el episodio primero de «La Flotilla Misteriosa».

El lunes: «Otra vez el Amor» y «La Ciudadela del Silencio» por Annabella.

INFANTA: «PARECE QUE FUE AYER» (Precios populares)

A petición de innumerables familias de esta simpática barriada este moderno y cómodo teatro «Infanta», ofrece hoy un programa especial, que aunque algo «viejo» es de grata recordación por la calidad de las películas del mismo, tratándose de la inolvidable joya: «Parece que fué Ayer», con Margaret Sullavan y Jonn Boles; un intenso drama de amor que no tenemos que recomendar, pues ya es bien conocido; por tratarse de una petición de numerosos concurrentes de este teatro, es por lo que el señor Carrerá, empresario del mismo, ha tenido mucho gusto en servirles; se exhibirá también una cinta que ha gustado mucho por su trama y escenas llenas de interés: «Cien Hombres y una Muchacha», con Deanna Durbin, Adolphe Menjou y Mischa Auer; completando el programa la Revista Paramount y la comedia «Cosas de Estudiantes».

Mañana: «Bajo el Cielo del Oeste», con J. Mac Donald y Nelson Eddy.

MANZANARES: «MADRESELVA»

Llena se vió ayer la espaciosa y confortable sala del favorito cine de las familias «Manzanares», sito en Carlos III y Ave. Menocal, con el teléfono U-3354, la mejor proyección y el mejor sonido, con motivo del estreno de la última joya musical de la reina del tango Libertad Lamarque, que figura de nuevo hoy en el programa para registrar otro gran lleno.

Hoy en tanda a las 5 y nocturna a las 8:30 se exhibirá revista, comedia, éxito de la maravillosa, regia, preciosa joya musical argentina «Madreselva», creación de la reina del tango Libertad Lamarque que canta los tangos Madreselva y Marionetas y el nuevo ídolo Hugo del Carril, en el tango Volverás Alguna Vez. Ambos cantando como nunca. Completa el programa la divertida y original comedia en español «El Maestro Levita» con el popular cómico argentino Pepe Arias.

Mañana: Un regio programa.

ROXY: «BAILE CONMIGO»

La empresa del elegante cine «Roxy», del Reparto Almendares se complace en presentar hoy en día de moda, el pre-estreno de la magnificente y espectacular super joya, «Baila Conmigo», con la popularísima pareja Ginger Rogers y Fred Astaire, juntos otra vez. Los emperadores del baile, la pareja que no reconoce rivales en su arte, interpretando con sus maravillosos pies el ritmo embrujado de la música del gran Irvin Berlin. Dos nuevos bailes que están haciendo furor en los Estados Unidos, «The Yam» y «Change Parthers», lo más original y divertido creado en baile hasta la fecha, son presentados en este film. Completando el programa se exhibirá «Piccolino», otro rotundo éxito de la incomparable pareja, y el último Noticiario Movietone. Los precios que regirán hoy serán los del primer turno: veinte centavos luneta por la tarde y treinta por la noche. Tertulia diez centavos. Niños diez.

Mañana otro estreno de la emocionante producción Paramount, «Por la Justicia y la Razón», por Joan Bennet y Randolph Scott.

RIVOLI: «LOS MENSAJEROS DEL PELIGRO»

Hoy presenta en sus turnos preferentes el simpático cine «Rivoli» del Reparto La Sierra, el estreno de la película de gran acción, «Los Mensajeros del Peligro», repleta de escenas interesantísimas, con un argumento que cautiva la atención del espectador desde el primer momento hasta su inesperado final, y cuya interpretación está a cargo de la conocida pareja Sally Eilers y Harry Carey. Completando el programa se estrenará el último Noticiario Movietone y la lindísima film de Joan Fontaine, «Una Rubia Peligrosa. Los precios como siempre serán. quince centavos luneta por la tarde y veinte por la noche. Niños diez centavos.

Mañana un sensacional estreno: «El Coloso del Aire», un dinámico drama de aviación magistralmente interpretado por el artista inmenso, Richard Dix. La función empezará a las 8:30, suspendiéndose la tanda de las 4:30 como adhesión al recibimiento del coronel Batista.

REINA: «MADRESELVA» Y «HOGAR SIN TECHO»

Hoy será el último día que pasará por la pantalla gigante del cómodo y ventilado super-cine «Reina» la producción orgullo del cinema argentino: «Madreselva» con Libertad Lamarque, Hugo del Carril y Milisa Zini. Dos hermanas que se enamoran de un mismo hombre y éste por darle celos a la que él quería llega a casarse con la que nunca pensó hacerlo; un argumento arrancado de la misma vida y llevado a la pantalla. No pierda la última exhibición de «Madreselva».

Los precios que regirán en el super-cine de Reina serán de 15 centavos la luneta hasta las 6 y 30 y 20 centavos después, la cómoda tertulia familiar con sus espléndidas localidades 10 centavos.

«Hogar sin techo» es la otra producción que acompaña a «Madreselva» interpretada por Judith Allen y Grant Withers.

Un cartón y el estreno de la revista Paramount News con los acontecimientos mundiales más recientes completan el programa.

Mañana: «El Super Hombre» y «La noche antes.»

RIALTO: «BAJO EL CIELO DEL OESTE»

Se exhibe hoy nuevamente en «Rialto» la super-extraordinaria producción musical titulada «Bajo el cielo del Oeste» que interpretan regiamente Jeanettie MacDonald y Nelson Eddy conjuntamente con Leo Carrillo. El hit musical del 1938.

Oiga a Jeanette MacDonald interpretar bellísimos números del folklore americano y dos melodías que son inmortales en la música: el «Ave María» de Gound y «Sueño de amor», de Listz.

Se completa el programa de hoy con la super-producción Metro titulada «Castillo de naipes» una preciosa comedia melodramática que está interpretada por tres estrellas favoritas del público: Frank Morgan, Florence Rice y John Beal.

Los precios para hoy 20 centavos mayores hasta las 6 y 30, después 30 centavos, niños 15 centavos.

MAJESTIC: «LA ESCUELA DEL CRIMEN»

Un estupendo programa lleno de acción y emoción, presenta para hoy, el elegante teatro «Majestic» situado en Consulado 210 con el teléfono M-4477. Comenzando la función corrida a las 2 en punto de la tarde, y además de un noticiario, un cartón en colores y una revista musical, se exhibirá la emocionante producción, interpretada por Edward G. Robinson, Bette Davis, Wayne Morris y Humprey Boggart, «Campeón de Nacimiento». Una soberbia producción que nos muestra las rivalidades de los pandilleros, en un ambiente de acción, que se caracteriza por la pasión de éstos por las peleas de boxeo. A continuación, se exhibirá la formidable producción, repleta de dinamismo y acción, «La Escuela del Crimen» con Humphrey Boggart, Gale Page y los 6 muchachos que actuaron en «Callejón sin salida». Fuerte en la desgarradora realidad de sus escenas y sumamente interesante por su intriga y su trágico argumento que nos muestra los viles métodos que se emplean en esas escuelas de perdición. Los precios son populares: Luneta y preferencia, a todas horas, 10 centavos. Tertulia, a todas horas damas y niños 5 centavos, caballeros 10 centavos.

Mañana: Fiesta Nacional: Bruce Cabot y Betty Grable en «La Escapada Fatal». Conjuntamente, «El Convoy de la Muerte» con George O-Bien.

LARA: «EL BESO REVELADOR». 10 CTS.

El favorito y confortable cine de las familias «Lara», de Prado y Virtudes, con el teléfono M-2421, anuncia hoy un programa soberbio, colosal.

En función continua de 2 de la tarde a 11 y 30 de la noche se exhibirá revista comedia, estreno de la grandiosa, soberbia producción «El beso revelador» con Gail Patrick y Warren Williams y estreno de la emocionante, colosal cinta de aviación «Heroínas del aire» con Judith Barrett y Willam Gargan.

Precios: luneta 10 centavos a todas horas. Entre y salga cuando quiera. La función es continua.

Mañana: «Siempre hay una mujer» y «Bodas de contrabando».

El sábado: «Escándalo matrimonial con Danielle Darrieux y «Cien hombres y una muchacha» con Deanna Durbin.

PRADO: «CUATRO HOMBRES Y UNA PLEGARIA»

Para hoy tiene «Prado» el elegante teatro de la calle del mismo nombre como todos los días matinée a las 2 y tandas a las 5 y 8 y 15, con lo mejor en película por el más bajo priecio de 10 centavos luneta o preferencia, exhibiéndose en primer lugar la emocionante producción de Clara Trevor «Isla en las nubes» y la más emocionante realización dramática de la temporada, un drama tan intenso, los mismos peligros que arrastraron sus protagonistas «Cuatro hombres y una plegaria» por la encantadora actriz Loretta Young. Completando el programa una revista y un gracioso cartón. Mañana nuevamente «Cuatro hombres y una plegaria» por Loretta Young y «La batalla de Broadway» por Víctor Mc Laglen.

VERDUN: «MR. MOTO SE ARRIESGA»

Un valioso e interesante programa anuncian para hoy las carteleras del elegante teatro «Verdún» de Consulado 214, teléfono A-9206, presentando a Peter Lorre en la interesante producción «Mr. Moto se arriesga» un melodrama lleno de misterio y escenas sorprendentes cuya trama se desarrolla en la Indo-China. Además se exhibe la bellísima cinta titulada «La canción del río», con Bárbara Stanwyck. Completándose el programa con una variedad y el Noticiario Paramount.

La función dará comienzo a las 2 de la tarde rigiendo los siguientes precios: 15 centavos luneta hasta las 6 y 30 y 20 centavos después. Los niños 10 centavos y la tertulia familiar 10 centavos.

Mañana: «El super-hombre», con Joe E. Brown y «El secuestro del año,» por Jacqueline Wells y Robert Paige.

CERVANTES: «AZUL Y ORO»

El cine de las familias, el cine más cómodo de la Habana, fresco, proyección y sonido como el primero de la Capital, para hoy anuncia a precios de 5 centavos en matinée y tanda damas y niños, un interesante programa «Azul y oro» or Robert Young y «La esposa de su hermano» por Robert Taylor, cartones y noticiarios de actualidad. Mañana: «El Gato Montés» producción española y «Jimmy,» «La Malquerida». El sábado 26 «La llaga» en español con René Cardona y «Kilómetro 111» por Pepe Arias. El domingo 27 a las doce y cinco de la noche «Ladrón de mujeres» una super-producción de gran argumento. El lunes «Lucerito» por Leo Carrillo y Edith Fellows rival de Deanna Durbin.

BELASCOAIN: «NO BASTA SER MADRE»

Un extraordinario programa presenta para hoy el moderno y ventilado teatro «Belascoaín», el preferido de las familias, del circuito Edelberto de Carrerá situado en Belascoaín 853 esquina a Peñalver con el teléfono U-5200, a base de dos super-producciones, siendo la principal: «No basta ser madre», que tiene por intérpretes principales a Carlos Orellana y Sara García, cuyo argumento interesantísimo en extremo es de un fondo humano y sensible, cuyas enseñanzas jamás podrán ser olvidadas, una película que deben ver grandes y chicos, viejos y jóvenes.... una película con un problema social del presente. Es la otra: «Allá en el Rancho Chico», interpretada por el Chato Ortín y Lucha Avila, completando el programa una graciosísima comedia.

La función que es continua dará comienzo a las 5, siendo los precios hasta las 6 y media luneta 10 centavos y después 15, los niños y la cómoda tertulia familiar 5 centavos a todas horas.

Mañana: «Héroes del Trópico» y «La Mujer X».

4 CAMINOS: «MADRESELVA» (Precios populares)

Después del éxito obtenido durante las últimas exhibiciones de la mejor película del año «Madreselva», vuelve a petición del público y a precios populares del Teatro la excelsa cantatriz Libertad Lamarque cantando los tangos «Madreselva» y «Marionetas» y el tango que hará época: «Volverás alguna vez» máxima interpretación del nuevo ídolo! Del sustituto innegable de Carlos Gardel! Hugo del Carrill... Ambos cantando como nunca!....

Conjuntamente con «Madreselva» se exhibe la formidable realización de Jack Holt en «Viaje sin regreso», película de gran acción. La función como de costumbre empieza desde las 2 de la tarde hasta las once y media.

Mañana: «El Super Hombre» y «Vivir para gozar». El sábado: «Mis dos amores» por Tito Guizar, película que también se exhibe el domingo a las doce de la noche por ser día de duelo durante el día.

El martes: Gran función especial presentando a Lorenzo Barcelata.

INGLATERRA: «VIVIR PARA GOZAR»

Un programa grandioso es el que anuncia hoy el «Inglaterra», el elegante y confortable cine de las familias, sito en San Rafael y Consulado con el teléfono M-5527.

Hoy en su función continua, comenzando a la 1 y 30 de la tarde se exhibirá revista, comedia, estreno de la preciosa, soberbia regia supercomedia «Vivir para gozar» creación de la bella actriz Katherine Hepburn y el joven galán Gary Grant y estreno del sensacional estupendo drama «Penitenicaria» con Walter O-Condly.

Precios: mayores 10 centavos hasta las 6 y 30 de la tarde y 15 centavos después. Los niños 10 centavos a todas horas.

Mañana: gran pre-estreno de «Madreselva» la última creación de Libertad Lamarque y «El peligro acecha».

El sábado: «Kilómetro 111» y «Romance gaucho».

GRIS: «EL SECRETO DEL IMPOSTOR»

Un variado programa, en el que figuran muchas atracciones es el que ha combinado para hoy la empresa Heydrich-Fernández Ledón, del elegante y favorito cine Gris, de Baños y 17, en el Vedado, con el teléfono F-4292.

En tandas de 0 y 8:15 se exhibirá el espectacular, grandioso drama histórico en colores «María Estuardo» con Katherine Hepburn y Fredric March y el episodio 10 de la sensacional super serie El viaje de Roldán a Marte.

A las 5:30 y 9:45 revista y estreno de la colosal y estupenda super producción de mucha acción «El secreto del impostor» con Richard Dix.

Precios: Mayores 15 cts., en la tanda y 20 cts., por la noche. Los niños y la tertulia 10 cts., a todas horas.

Mañana: «El submarino trágico» con Pat O-Brien y George Brent y «Sed de cariño» con Dolores Costello.

VIVES: «AHI ME LAS DEN TODAS»

Un precioso programa brinda hoy el favorito cine Vives, de la calle B., entre 27 y 29, en el Vedado, con el teléfono F-3128, de la empresa Valmaña.

En turnos de 4:30 y 8:30 se exhibirá la preciosa, soberbia producción «Un ejemplar perfecto» con Joan Blondell y Errol Flyn.

A las 5:45 y 9:45 se pasa por la pantalla gigante revista, y estreno de la preciosa, divertida super comedia «Ahí me las den todas» con Louise Fazenda y Frank Mc Hugh.

Precios: mayores 10 cts., niños y tertulia 5 cts., en la tanda y mayores 15 cts., y niños y tertulia 10 cts., por la noche.

Mañana: «Tempestad» con Charles Boyer y «Dominó Violeta»

El sábado: «Mis dos amores» y «Maternidad perseguida.

MODERNO: «LADRON DE MUJERES»

Un sorprendente programa de estrenos ofrece hoy en sus turnos de tarde y noche, el concurrido y simpático teatro Moderno, con el teléfono X-1305. «Ladrón de mujeres» de Jules Berry, Annie Ducaux; «Mi señorita mamá,» de Danielle Darrieux, Pierre Brasseur; el cartón, «Un genio»; y un «Metrotone». Hasta las 6:30 15 cts., después 20 cts., niños 10 cts., tertulia familiar 10 cts., a todas horas.

Mañana, regio pre estreno Fox, «Mis Broadway», de Shirley Temple; y «Mi abuelito», de Jane Withers; tertulia familiar 10 cts., a todas horas.

El sábado: Una grandiosa matinée a la una, con «Mis Broadway», de Shirley Temple; «Feliz desengaño» de Sonja Henie Don Ameche; comedias, cartones y revistas. Tertulia familiar 10 cts., a todas horas.

SANTOS SUAREZ: «REBECCA»

Un colosal programa anuncian para hoy las carteleras del simpático cine de las familias Santos Suárez.

En tanda a las 5 y nocturna a las 8:15 se pasa por la pantalla gigante revista, comedia, estreno de la soberbia producción de bello y original argumento «La batalla de Broadway» con Víctor Mac Laglen y estreno de la preciosa, original super comedia «Rebecca», creación de la pequeña y encantadora estrellita Shirley Temple.

Precios: luneta 10 cts., y tertulia familiar damas y niños 5 cts., y caballeros 10 cts., a todas horas.

Mañana: «Aventuras de Marco Polo» con Gary Cooper y «El conde de Montecristo con Robert Donat.

El sábado: «Madreselva» con Libertad Lamarque.

TOSCA: «ABUSO DE CONFIANZA»

Tosca, en 10 de octubre 1007, entre San Francisco y Concepción, en la Víbora, con el teléfono I-3099, anuncia hoy el mejor programa.

En tanda a las 5 y nocturna a las 8:30 se exhibirá revista, la comedia «Viva Hollywood», estreno de la preciosa, regia, grandiosa super joya «Abuso de confianza» creación de la bella actriz Danielle Darrieux y estreno de la estupenda, colosal producción «El secuestro del año.»

Precios para hoy: mayores 20 cts., en la tanda y 30 cts., por la noche. Los niños 15 cts., y la tertulia familiar 10 cts., a todas horas.

Mañana: y el sábado: «La traviesa gitanilla» con Jane Withers y «Mr. Moto se arriesga» con Peter Lorre. El sábado hay matinée a la 1

Desea usted ser artista cinematográfico?

Inscríbase en el gran

CONCURSO DE ARTISTAS PARA EL CINE

organizado por las

Emisoras CMCF en 810 Kc. y COCH en 9.437 Kc.

Estudios provisionales: Prado 63, altos. Tel. M-3200

En combinación con

PELICULAS CUBANAS, S. A.

1º—TRES PREMIOS DIARIOS en metálicos en las pruebas preliminares en el Teatro Principal de la Comedia.

2º—Derecho a trabajar en UNA PELICULA de prueba cada quince días, que será exhibida en quince cines de esta ciudad.

3º—A los triunfadores finales SE LES CONTRATARA para filmar una producción en los Estudios de Películas Cubanas, S. A.

INSCRIBASE HOY!

MOVIMIENTO POLITICO

—Mañana tendrá efecto la constitución del comité auténtico del barrio de Santo Cristo. Tendrá efecto a las ocho de la noche en Lamparilla 306.

—Ha quedado funcionando la oficina del PRC en el barrio de San Isidro en la casa de la señora Rosalía Hernández, presidenta del comité gestor de ese barrio. La oficina expresada quedará a cargo de los asuntos relacionados con el periódico censal; tiene su local en Jesús María 321, entre Curazao y Picota.

—En Trinidad celebrarán los abecedarios fiestas de propaganda los días 3 y 4 de diciembre. Ofrecerán un almuerzo en Santa Clara, luego marcharán a Trinidad.

—Continúan los preparativos para la reunión de sargentos políticos que se viene anunciando será celebrada en esta capital en días de diciembre próximo. Animan esta asamblea Narciso Nonell y Ramón de J. Veitia.

—Procedente de Cienfuegos llegó el doctor Bosch a informar a su jefe político Joaquín Pedraza Cabrera, del resultado de sus gestiones a fin de organizar las huestes nacionalistas en aquella localidad que vendrán a la Habana a recibir al coronel Batista.

—Enrique González Echevarría, líder del CND., en Consolación del Sur, ha dirigido una carta al senador Ramón del Collado, haciéndole saber su determinación de apartarse totalmente de las actividades políticas y renunciando a las posiciones que ha estado desempeñando en los organismos oficiales del Conjunto.

El propio González Echevarría—con quien hablamos—nos manifestó que no es cierto que haya ingresado en el Demócrata Republicano.

EN EL BARRIO DE COLON

Nuestro compañero Carlos Chartrand, repórter, y Secretario de Correspondencia del Partido ABC en el barrio de Colón, aspira a Delegado a la Municipal en la próxima reorganización.

Chartrand está ligado estrechamente a los intereses políticos del doctor Alfredo Pequeño, actual Delegado de dicho barrio.

Integran el ejecutivo abecedario de ese barrio las siguientes personas:

Coronel Juan Iznaga Gramaren, Ramón Norman Hernández, Miguel Pita y Morales, Tomás Cañizares, doctor Víctor Mimó Gutiérrez, doctor José R. Castellanos, señorita Emilia López Recio, Luis Valdés Romero, Leonardo Suárez, Carlos Chartrand, Manuel Puentes Girbau, José Justo Alvarez, Agustín Acuña Valdés.

Vocales:

Doctor Ricardo Machín Alvarez, José Muñoz Trelles, Wilfredo Fuentes, Hilario Ruiz, Rafael Gómez Colón, señora Isolina Ruiz Mella, Juan Gómez Barzaga, Fernando Ceballos Delgado José M. Lozano González, Rafael Gómez Pérez, Oscar Legal Palacio, Enrique Gual Abella.

DECLARACION DEL C.N.D.

El Conjunto Nacional Democrático, por acuerdo de su Comité Ejecutivo, invita a sus afiliados y simpatizadores al acto del recibimiento que el pueblo de Cuba tributará al coronel Fulgencio Batista el día de su próximo regreso a la Habana. Y al hacer este llamamiento se inspira, sobre toda otra razón, en que los merecidos honores otorgados al Jefe del Ejército Constitucional de la República por las autoridades y pueblo de los Estados Unidos de Norte América constituyen distinción y reconocimiento al prestigio internacional de la Patria, a cuyo servicio, en los lineamientos de su progreso económico y sólida estabilización democrática, ha consagrado el coronel Batista, con ocasión de su viaje, los empeños de su patriotismo y ciudadanía responsable.

En esta hora de esperanza que nos habla de un mejoramiento colectivo vigorizado por el culto de nuestras gloriosas tradiciones republicanas, no necesita el CND reiterar la postura con que confrontará el porvenir que se abre a la Nación. Su nombre es su doctrina: afianzamiento de la nacionalidad y defensa de sus instituciones democráticas. Hoy, como siempre, al servicio de esta causa estarán todos sus afanes cívicos. Y es en fuerza de esa fe que formaremos en las filas cubanas que el 25 de noviembre rendirán honor y serán estímulos históricos para el coronel Batista y su emprendida obra.

POR EL COMITE EJECUTIVO DEL CND.

Dr. Santiago Verdeja, Presidente.

POLITICA PINAREÑA

—Se encuentra en esta capital el señor Rafael Díaz Tabares, líder del PUN en la provincia de Pinar del Río. Estima el señor Díaz Tabares, que el nacionalismo en su provincia es un Partido mayoritario. Nos habla de la Asamblea celebrada en su región, últimamente, a las que asistieron destacadas personalidades del PUN. En Pinar del Río, se están construyendo diversos comités con la finalidad de defender en su día su aspiración a ocupar un escaño en nuestra Cámara Baja.

—En el poblado de San Luis, Pinar del Río, tuvo efecto la constitución del Directorio del PRD, acto al que asistieron destacadas personalidades del Partido. A este acto, en el que fué elegido presidente, el señor Pedro Arteaga, estuvieron presentes los líderes en la provincia, señores Dominador Pérez, Alfredo Herrera, Comandante Manuel Herryman, César González y otros.

—Nuestro compañero González Cordero, que es a la vez un hábil político, se propone visitar distintos términos de la región pinareña. Entre los lugares que visitará, se encuentra San Juan y Martínez, atendiendo a la invitación de los destacados políticos de aquella localidad, señores Novo y Víctor López.

LOS INSPECTORES DEL TRIBUNAL SUPERIOR ELECTORAL ACTUAN ACTIVAMENTE

Ayer por la tarde en minuciosa investigación practicada en la casa número 110 de la calle de Santa Ana en esta ciudad, barrio de Manuel de la Cruz, Junta Municipal del Oeste, el Inspector Especial Permanente del Tribunal Superior Electoral, señor Serapio de la Torre Romero, hubo de comprobar que en dicha casa se habían efectuado «cuatro inscripciones» fraudulentamente. Se dió conocimiento del caso al Juez de Instrucción de la Quinta y a la Junta correspondiente para proceder a anular estas cédulas.

A. ARANGO

Padeciendo una afección renal se encuentra desde hace días el laborioso y popular político habanero Alberto Arango Mestre, valor político indudable en esta municipalidad.

Asiste al querido Arango el notable urólogo, joven especialista Luis F. Ajamil.

Deseamos el total restablecimiento de nuestro amigo.

El Senador Alonso Pujol

Estuvo en Palacio ayer el doctor Guillermo Alonso Pupol, senador y ex presidente de la Alta Cámara.

El doctor Alonso Pujol concurrió a saludar al Jefe del Estado, ofreciéndole sus respetos.

WILSON: «HEROES DEL TROPICO»

Wilson en Belascoaín y San Rafael, U-5863; 10 cts., de 1:30 a 6:30 y 15 cts., después, niños 10 cts. a todas horas.

La mejor proyección y el más perfecto sonido de la Habana. Ventilación especial aire natural acondicionado.

Hoy, tarde y noche, la revista semanal la comedia especial por la pandilla, «No más conquistas» y el cartón «Cuarto comedor», y las super atracciones, «Casorio en puerta» colosal comedia especial interpretada por Robert Young, y Florence Rice; y «Héroes del trópico» o la «Fiebre amarilla» sensacional y emocionante super joya especial interpretada por Robert Montgomery Virginia Bruce, y Lewis Stone.

A las 5 p. m., «Casorio en puerta» por Robert Young, y Florence Rice; y «Héroes del trópico», o «Fiebre amarilla» interpretada por Robert Montgomery Virginia Bruce, y Lewis Stone.

Mañana: Día popular formidable programa extraordinario, con las super producciones, «Los grandes de Londres» interpretada por Tyrone Power, Madelaine Carroll, y Freddie Bartholomew; y «Cuatro hombres y una plegaria» magistral joya extraordinaria de la Fox, interpretada por Loretta Young, Richard Greene, Reginald Denny, y Alan Hale.

CUBA Y SALON ROJO: «UN MILLON POR UN MARIDO»

Un colosal programa ha combinado para hoy la empresa López-Rouco del elegante cine de las familias Cuba, de Suárez y Corrales. En tanda a las 5 y nocturna a las 8:15 se exhibirá revista, comedia, estreno de la formidable producción policíaca «Buldog Drumond en peligro» con John Barrymore y Louise Campbell y estreno de la preciosa, original producción «Un millón por un marido» con Claire Trevor y Michael Whalen. Precios: damas y niños 5 cts., y caballeros 10 cts., y mayores 10 cts., y niños 5 cts., por la noche. Mañana: Rebecca» e «Isla en las nubes».

Salón Rojo, el popularísimo y coquetón cine de Monte y Antón Recio anuncia para hoy un programa excelente. En tanda a las 5 y nocturna a las 8:15 se exhibirá revista, comedia, estreno de la regia, soberbia producción «Bajo el manto rojo» con Annabella y estreno de la preciosa, regia producción «Un millón por un marido» con Claire Trevor y Michael Whalen. Precios: damas y niños 5 cts., y caballeros 10 cts., en la tanda y mayores 10 cts., y niños 5 cts., por la noche. Mañana: pre estreno de «Madreselva» con Libertad Lamarque e «Isla en las nubes».

UNIVERSAL: «CUATREROS DESARMADOS»

Las carteleras del popular cine Universal de Egido entre Muralla y Sol, anuncian hoy un programa grandioso, en el que figura el estreno en Cuba de un emocionante drama.

En función continua, de 1 de la tarde a 11 de la noche se exhibirá revista, comedia, estreno en Cuba del sensacional emocionante drama del Oeste de mucha acción y emoción «Cuatreros desarmados» con Tom Tyler y estreno de la soberbia, grandiosa producción «La calle del escándalo» con Lew Ayres y otros artistas.

Precios: damas, niños y tertulia 5 cts., y caballeros 10 cts., hasta las 6:30 y mayores 10 cts., y niños y tertulia 5 cts., después

Mañana: «En busca de millones» y «La montaña misteriosa» (serie completa).

BELGICA Y VIOLETA: REGIOS PROGRAMAS

Dos grandes producciones en español en el cine de las familias se anuncian para hoy en todos los turnos, al precio de 5 cts., damas y niños en matinée y tanda, pasándose «El Gaucho Cruz» por José Gola y estrenándose la interesante producción por Floren Delbene ttulada «Sol de primavera», comedias y cartones. Mañana regio programa de estreno en español «12 hombres y una mujer» por la estrella que se encuentra en la Habana Mapy Cortés y «Las cinco advertencias de Satanás», por Félix de Pomex.

Sábado: «Rebecca» por Shirley Temple. El domingo a las doce y cinco minutos de la noche «La rubia del camino» por Paulina Singerman.

Violeta. Grandioso programa para hoy al precio de 5cts., todos en matinée y tanda, pasándose la magna producción por Robert Donat titulada «El Conde de Montecristo» y la produción en español «Aguila o sol» por Margarita Mora, Medel y Cantiflas, cartones y comedias. Mañana: «Tenía que ser tuya», por Henry Fonda y «Una intriga en la China». El sábado: «La tía de las muchachas».

Porcelana de Copenhague

Cuervo y Sobrinos

CRUCIGRAMAS

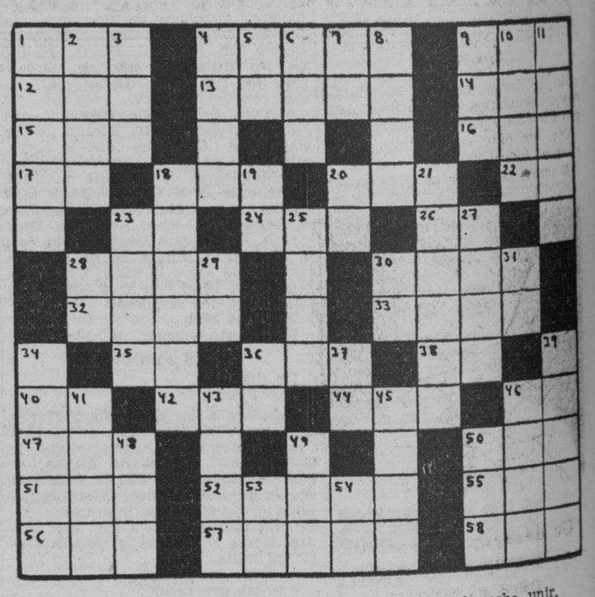

1.—Nivel.
4.—Isla del archipiélago de la Sonda.
9.—Deseo natural de beber.
12.—Prominencia que forma la superficie del agua agitada.
13.—Embuste, trampa, estafa
14.—Reza.
15.—Donar.
16.— Señor (en inglés).
17.—Terminación de infinitivo.
18.—Perro.
20.—Valle en las montañas de Santander.
22.—Terminación de infinitivo.
23.—Interjección.
24.—Dueño.
26.—Diptongo.
28.—Gratificación de la tropa.
30.—Río de Columbia.
32.—Río de Alemania.
33.—Río de Hungría
35.—Diptongo.
36.—Primer rey cristiano de Hungría.
38.—Pronombre.
40.—Existe.
42.—Prefijo que significa tres.
44.—Dios de los pastores y de los rebaños.
46.—Sílaba que repetida resulta un apodo familiar.
47.—Astilla de madera resinosa que encendida alumbra como un hacha.
50.—Preposición.
51.—Terminación de aumentativo.
52.—Dios, entre los mahometanos.
56.—Condimento.
57.—Atrevida.
58.—Tercer hijo de Adán y Eva.

ERTICALES

1.—Isla del Mediterráneo.
2.—Alero de tejado.
3.—Río de Galicia
4.—Río de Noruega.
5.—Marchar.
6.—Adverbio de cantidad.
7.—Terminación de aumentativo
8.—Batracio.
9.—Llamada de auxilio.
10.—Lago de la América del Norte.
11.—Afluente del Genil.
18.—Río de Argentina.
19.—Símbolo del Sodio.
20.—Río de Italia.
21.—Río de la Indochina.
23.—Adverbio de lugar.
25.—Hijo de Lot.
27.—Tiempo del verbo unir.
28.—Consonante.
29.—Sociedad Anónima.
30.—Conozco.
31.—Ciudad de Caldea
34.—Rey legendario de Tebas
36.—Diptongo.
37.—Associated Press.
39.—Célebre médico francés asesinado por Carlota Corday.
41.—Río de Francia.
43.—Hermano de Rómulo.
45.—Espíritu.
46.—Cosa de gran bulto.
48.—Escritor noruego.
49.—Rey de Wessex en la heptarquía sajona, desde 689 a 726.
50.—Valle en las montañas de Santander.
53.—Existe.
54.—Preposición inseparable.

A. L. G.

Solución al Crucigrama anterior

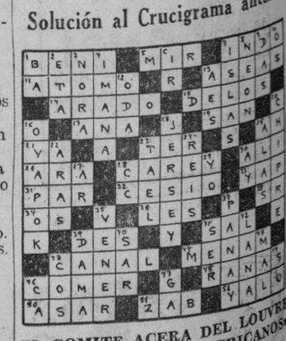

EL COMITE ACERA DEL LOUVRE «AMIGOS DE LOS AMERICANOS»

Nos participa su presidente, el señor Rafael H. Reyes, que se ven precisados a organizarse como Agrupación Nacional debido a las peticiones que tiene en su poder, rogándoles los autoricen a formar otros Comités en distintas localidades.

Por este motivo, el Comité ha acordado que el secretario general señor Evelio Rionda, se traslade al interior y proceda a la constitución de los Comités de dicha agrupación.

M.E.C.D. 2016

PHILCO presenta su nuevo Estrella 1939

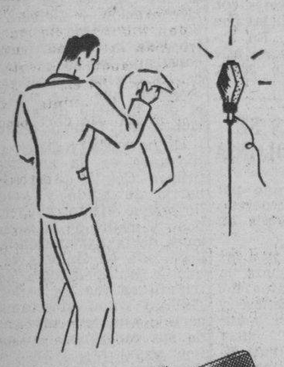

SENSACIONALMENTE DISTINTO!!

El Nuevo ESTRELLA, presenta a un precio limitado todas las características de los radios de costo elevado ★ 5 Tubos de alta eficiencia y alcance mundial ★ Mayor selectividad ★ Sintonización por botón de presión Instantáneo ★ Nuevo altoparlante Philco de inductor balanceado ★ El ESTRELLA 1939, es un instrumento que llevará nuevas satisfacciones a su hogar, adornándolo además, con sus bellas líneas de mueble ultramoderno ★

★ ★ CIA. CUBANA RADIO PHILCO, S. A. ★ ★

★ ★ SAN RAFAEL 111 ★ HABANA ★ JESUS DEL MONTE 433 ★ ★

★ AGENCIAS EN TODA LA REPUBLICA

CRONICA HABANERA

NOVIAS DE DICIEMBRE

Selecto, brillantísimo, el capítulo nupcial de diciembre.
Entre las bodas ya concertadas cuéntase la de la señorita Dora García Comesaña, tan bonita y tan graciosa, con el señor Evelio Rada León.
Tendrá efecto esta ceremonia el día ocho, a las nueve y media de la noche, en la Iglesia de San Francisco.
Resultará lucidísima.

VIAJEROS DISTINGUIDOS.— Un grupo selecto de viajeros nos trajo ayer el vapor «Florida».

En primer término saludaremos al Gral. Rafael Montalvo, ex Secretario de Defensa, que regresa a Cuba tras una larga estancia en el Norte en unión de su gentil esposa Encarnita Luaces.

Procedentes de Europa, donde disfrutaron su temporada de todos los años por España y Francia, llegaron el conocido caballero Manolo Rodríguez y su interesante esposa Aída López en unión de su sobrina, la lindísima señorita Luisa Rodríguez López.

Otros viajeros eran los simpáticos recién casados Albertico de Carricarte y Odette Kohly, que disfrutaron su viaje de bodas en Nueva York; las distinguidas damas Esperanza Navarrete de Moncada y Herminia Navarrete viuda de Ecay, que regresan de Miami; las bellas señoritas Josefina Ruz y Carmen Ulacia, que vienen de Nueva York, y el Representante Gabriel Landa con su joven esposa.

SANS SOUCI. — Como todos los jueves, Sans Souci estará hoy en el apogeo de su animación.

Con motivo de su noche de gala se han hecho nuevos preparativos contando con la orquesta tan reputada de los hermanos Palau, el conjunto de tangos Palau y el Septeto Cauto, que nos ofrecerán lo más escogido de su repertorio modernísimo.

Además actuará el show.

Después de Consuelo y Artime, que serán la sensación de la noche, se aplaudirán a Adelina Durán, inimitable danzarina española y a Elpidio y Margot, intérpretes notables de nuestra rumba.

Mañana, viernes, se espera una gran noche en Sans Souci, donde serán muchos a reunirse después del recibimiento al coronel Batista.

El sábado, víspera del 27 de noviembre, habrá música solamente hasta las doce de la noche en consideración al duelo nacional.

EMMA BADIA.—Se acerca la fecha del recital de Emma Badía, nuestra gentil y joven pianista, tan admirada por la sociedad habanera.

Dicho recital, que ha despertado gran interés en nuestros círculos sociales y artísticos, tendrá lugar el domingo cuatro de diciembre a las diez de la mañana en el teatro «Auditorium».

Un grupo de conocidas damas que integran Herminia Gómez Colón de Pereira, Evelia González de Rosende Roca, Rosa Cué de Ruiz Mesa y Sylvia Durañona de Morales, patrocinan este concierto para el que hay gran demanda de localidades.

Mañana daremos a conocer el programa completo.

Una fiesta de arte exquisito.

EN EL HABANA YACHT CLUB.— Interesantes detalles nos llegan sobre el Campeonato de Espada que con tanto éxito se viene desarrollando en el aristocrático Habana Yacht Club.

Triunfaron en las eliminaciones los equipos: Verde, formado por Enrique Llansó, del H. Y. C., Jorge Luis Sánchez, del Capitolio, José Kates, del Y. M. C., y Peter Bernal, del H. Y. C.; Blanco, formado por Eugenio Gárate, de Arquitectos, Ricardo Hernández, de Arquitectos, Francisco Cossío, del M. Y. C., y Gonzalo Varona, del Capitolio; Azul, formado por Diosdano del Pozo, de Repórters, Roberto Mañalich, de Repórters, Evelio Rodríguez, de Repórters, y Luis Montalvo, del H. Y. C.; Carmelita, formado por Eugenio Sardiña, del H. Y. C., Ignacio Taboada, del Capitolio, Pedro Díaz, de Repórters, y Enrique Mazas Jr., del H. Y. C.

Estos cuatro equipos comienzan a discutir los finales del Campeonato el viernes 25, a las nueve de la noche, tirando el Verde contra el Carmelita y el Blanco contra el Azul.

El lunes 28, a las nueve de la noche, tirarán el Verde contra el Azul y el Blanco contra el Carmelita.

El miércoles 30, a la misma hora, tirarán el Verde contra el Blanco y el Azul contra el Carmelita.

El jueves 1 de diciembre, se tirarán los desempates que hubieran y después, inmediatamente se intregarán los premios a los ganadores, consistentes en medallas de oro para los tiradores del equipo vencedor, medallas de plata para los del segundo lugar y medallas de bronce para los del tercer lugar. Inmediatamente seguirá un baile.

(Continúa en la página ONCE)

La salud del Bebé proporciona, sin duda alguna, felicidad y tranquilidad para sus papás. Cuando está Fuerte y Hermoso... ¡qué alegría tan grande para éllos!

Evite toda preocupación en este sentido dándole al "Amo de la Casa" un alimento puro, sano, siempre uniforme y rico en crema y vitaminas, como la

LECHE CONDENSADA
"La Lechera"

El Alimento que Facilita la Salud Perfecta de los Niños.

GUANABACOA AL DIA

DE DIAS

En la fecha de ayer celebró su fiesta onomástica la gentil y distinguida señorita Cecilia Carreras.

Día que pasó colmada de halagos y entre flores.

El cronista la saluda, sumándose a las demostraciones de simpatías de que fué objeto en su día.

CUMPLEAÑOS

El pasado día 22 celebró su cumpleaños la señora Elvira Díez de Rodríguez, sugestiva esposa del señor José Antonio Rodríguez Corzo, comandante del Ejército Constitucional.

Día que pasó en extremo halagada por sus numerosas amistades.

Al consignarlo así lo hago para sumarme, aunque algo tarde, a los buenos deseos que todos tuvieron por su felicidad y años de vida.

MEJORADO

Muy mejorado se encuentra el distinguido comerciante de esta Villa, señor José Reigosa, del accidente sufrido en días pasados.

Gustoso lo consigno así dado el interés que están demostrando nuestros círculos sociales por conocer su estado.

Y a la vez formulamos nuevos votos por su pronto restablecimiento.

ENFERMO

Encuéntrase recluído en sus habitaciones privadas el señor Ramón Fonseca Febles, presidente del Club Rotario, víctima de molesta enfermedad.

Es de esperar que dentro de pocos días pueda dar a conocer la grata nueva de su restablecimiento.

Así lo deseamos.

SESION ROTARIA

El pasado martes, a las doce y media del día, celebró su sesión-almuerzo el Club Rotario de esta Villa.

A la que asistieron numerosos y connotados miembros de la simpática institución internacional.

Distintos asuntos de interés fueron tratados.

Habiendo estado el tema principal a cargo del estimado compañero señor Gerardo Hevia, director del mensuario «Seguros y Fianzas».

El que giró sobre el proyecto de ley que le ha sido presentado a la Secretaría de Comercio por los Corredores de Seguros para hacer que cuantos se dedican a esas actividades profesionales sean hombres de reconocida solvencia moral y de verdadera capacidad mental.

Con el fin de recabar de los distintos clubs rotarios del distrito cubano soliciten de las autoridades de la nación la aprobación de tan anhelados deseos.

Así fué acordado.

Y se le remitirán copias de la moción presentada y aceptada a los treinta y nueve clubs que funcionan en la Isla dando cumplimiento al acuerdo tomado.

También se dió cuenta por el secretario del club de los preparativos que se vienen haciendo para la Sesión Plenaria de Clubs de Occidente que se celebrará el próximo domingo día 4 de diciembre a las doce y media del día en el Hotel Globo, de la ciudad de Pinar del Río.

Muchos han de ser los rotarios que con sus familiares asistan a esa sesión que servirá para conocer más íntimamente las actividades de esa organización y conocerse más cuantos en ella militan.

Los temas que han de tratarse son verdaderamente interesantísimos.

Tocándose puntos que son realmente beneficiosos para la sociedad cubana.

El acto simpático de la sesión de ese día lo fué la admisión como miembro del club del doctor José A Carreño, joven médico que goza en la Villa de grandes prestigios personales.

En ocasión de encontrarse participando de la sesión el doctor Angel Vieta, del club de la Habana, para no perder su asistencia de cien por cien que lleva obteniendo desde hace muchos años, ejemplo digno de imitarse, se le concedió el honor de darle la bienvenida a Rotary Internacional al doctor Carreño, haciendo una disertación muy elocuente por los bellos conceptos vertidos sobre lo que es Rotary.

El doctor Carreño, visiblemente emocionado, dió las gracias por su aceptación entre los miembros de la rueda dentada y agradeció íntimamente las frases del doctor Vieta.

Y con este ceremonial dió término a la sesión.

La próxima del miércoles 30 estará a cargo del doctor Oscar M. Blanco Arenas, sobre el tema de «Guanabacoa, ciudad industrial».

A la que se invitará a las autoridades e industriales más destacados para que conozcan del interesante proyecto.

José R. Arango de la Maza.

Un desayuno agradable y muy nutritivo para el escolar.

Se tiene conocimiento, por varias asociaciones educativas, de que los niños que toman un desayuno de cereal caliente cumplen mejor sus tareas en la escuela y llegan al fin de la jornada escolar sin sentirse fatigados.

Por las mañanas que es cuando más se siente la necesidad de nuevas energías, es muy importante dar al niño un buen cereal, sano y nutritivo, como la Crema de Trigo *(Cream of Wheat)*. Se transforma pronto en abundante energía. Es de fácil digestión... ¡y es muy sabrosa! Además sus substancias naturales contribuyen al aumento natural de peso.

Desde hace más de cuarenta años la Crema de Trigo está siendo usada con los más satisfactorios resultados. Se ha hecho tan popular que se calcula se sirven más de tres millones y medio de raciones por día. Al probarla, usted se dará cuenta por qué tanta gente la prefiere.

Comience mañana mismo a servir Crema de Trigo para el desayuno de sus niños y para toda la familia. Es agradable, nutritiva y muy económica: un paquete grande rinde más de 50 porciones.

CREAM OF WHEAT — **CREMA DE TRIGO** (CREAM OF WHEAT)

DR. FIDEL NUÑEZ CARRION
Ex-asistente del Profesor A. B. Marfán, durante 4 años en París.
Exclusivamente enfermedades de niños menores de dos años.
Consultas de 9 a 11 a. m.
Calle 1 No. 201, entre Línea y 11, Vedado. Turnos: $10.00

Objetos de arte
Cuervo y Sobrinos

Antes de hacer sus compras visite nuestros talleres de ebanistería.
Muebles en todos estilos. Clásicos
Precio Calidad
El Siglo
Maurique 853 — Vicente L. de Arechaga, Escultor y Dibujante — Teléfono A-6135

MUY BREVE LA VISITA DE DESPEDIDA DEL EMBAJADOR DE ALEMANIA A MR. HULL

WASHINGTON, nov. 23. (AP).—El secretario de Estado, Hull, y el embajador alemán, Hans Dieckhoff se despidieron hoy de manera tan lacónica que se cree han establecido un record en materia de brevedad diplomática.

Dieckhoff llegó sonriente al despacho de Hull, de quien iba a despedirse por haber sido llamado por su Gobierno, y salió a los dos minutos, muy serio. Las visitas diplomáticas duran de diez minutos a una hora.

A una pregunta de los reporters acerca de la conversación con Hull, el embajador alemán dijo: «Hemos sido muy breves».

«EL ARGENTINO» DETENIDO

Los vigilantes Ortega y Márquez, recibiendo instrucciones del capitán César Lavista, al mando de la Tercera Estación, procedieron al arresto del conocido delincuente Ernesto Gonzalez Aguila, (a) «El Argentino». Su mujer Alicia González Gutiérrez, también fué detenida. Puesto el acusado a disposición del Juez de Instrucción de la Sección Segunda, fué procesado con fianza de 300 pesos.

A LOS SOCIOS DE LA LIGA CONTRA EL CANCER

Por orden del Presidente de la Junta de Patronos de la Liga contra el Cáncer, Sr. Eduardo J. Chibás, tengo el gusto de citar a todos los socios de esta Institución, para la Junta General Ordinaria, que se celebrará en el Salón de Actos del Instituto del Cáncer, el día 1o. de Diciembre de 1938, a las cinco de la tarde. En dicha Junta se dará lectura a la Memoria de la Junta de Patronos, a la de Gobierno, así como al Balance anual También tomarán posesión de sus cargos los miembros de los tres Comités que fueron elegidos en la Junta General anterior.

Dr. Julio BATISTA.
Secretario p.s.

CONFECCIONADO EL CENSO DE INDUSTRIAS Y COMERCIOS DE HEBREOS DE NUESTRA CAPITAL

$1.600,000 pagados por nóminas en 1937 por los hebreos que desarrollan sus actividades en La Habana. Admiten nuevos sindicatos obreros. Obras del Hospital de Maternidad

El Secretario de la Delegación Provincial de Salud y Maternidad de la Habana, doctor Salvador Juncadella, ha terminado el censo estadístico de comercios e industrias de elementos hebreos inscriptos en el Municipio de la Habana, durante el año 1937, entre cuyos datos se consigna que existen 370 establecimientos, y que han pagado por las distintas nóminas a sus empleados un millón 773.202 pesos, figurando entre esos comercios fábricas de muebles, almacenes de pieles, almacenes de sedería, almacenes de tabaco, almacenes de tejidos, depósitos de víveres, alquiladores de películas, fábrica de espejos, baratillos, barberías, bodegas, cafés-cantinas, cantinas de refrescos, carnicerías, comercio en general, comisionistas, confecciones, chapistería, fotografías, fábrica de botones, de medias, de tejidos, de camisas, de corbatas de vinos y licores, de calzado, y de perfumes; mueblerías, panaderías, restaurants sedería y quincalla, tienda mixta y tintorerías, demostrándose con estos datos que los hebreos se dedican a todas las actividades comerciales del país.

Admitidos nuevos sindicatos obreros

Por la Secretaría del Trabajo, a propuesta del Director General, Dr. José M. Suárez Rivas, han sido firmadas últimamente distintas resoluciones disponiendo la inscripción de organizaciones obreras, entre las cuales se encuentran el Sindicato General de la Compañía de Tranvías de Matanzas; Sindicato de Obreros y Empleados de la Fundición San José Sindicato de Obreros del Ramo de Construcciones de Pinar del Río; Sindicato de Manipuladores de Carne y Similares de Holguín; Cooperativa de Industriales Panaderos de Guantánamo; Sindicato de Unión de Empleados de Hoteles y Similares de Pinar del Río; Sindicato de Torcedores de Consolación del Sur.

Pronto comenzarán el Hospital para Obreros

Por la Junta General de Salud y Maternidad de la Secretaría del Trabajo, se ha dado a conocer que los trabajos de nivelación del terreno situado en la Calzada de Columbia, donde hace poco fué colocada la primera piedra para el Hospital Provincial de Maternidad Obrera, comenzarán próximamente, por acuerdo tenido entre los dirigentes de ese organismo, a fin de acometer inmediatamente la construcción del Hospital, conforme al proyecto presentado por el arquitecto señor Emilio de Soto, aprobado por la Junta oportunamente.

Aceptan modificaciones de Reglamentos

El Secretario del Trabajo ha firmado varias resoluciones al medio día de ayer aprobando las enmiendas introducidas en los reglamentos presentados por el Sindicato de Obreros Metalúrgicos y sus anexos, del municipio de Jovellanos; Unión de Obreros de la Industria del Fideo, de Cienfuegos; Gremio de Patrones y Marineros de Cabotaje del puerto de Cienfuegos; Unión Sindical de Obreros del Central «Portugalete», y Hermandad Ferroviaria de Cuba, Delegación Seis, de Cárdenas..

El cutis se conserva juvenil, suave, terso, adorable cuando se cuida a diario con la

CREMA DE MIEL Y ALMENDRAS HINDS

Para la cara, cuello, escote, manos y brazos.

No acepte sustitutos. *Exija siempre Hinds.*

CORONA

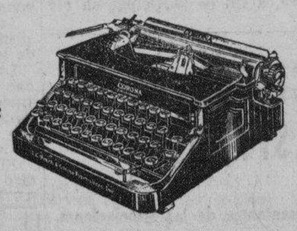

La Aristocracia de las máquinas de escribir portátiles.

El regalo más valioso.

Al contado y a plazos.
Bolsa de Muebles de Oficina.
O'Reilly 409, frente a La Metropolitana
A-7744 — M-2282

F.C.D. 2016

4004

Su sangre, es lo que debe vd. cuidar

Éczema - Psoriasis - Granos - Varices - Ulceras varicosas - Reumatismo - Gota - Arterioesclerosis.

EN todas las enfermedades antes mencionadas, y en muchas más que tienen su origen en algun vicio de la sangre: herpes, forúnculosis, sicosis, acné, sarpullidos, eritema, ciática, dolor de riñones, trastornos propios de la edad crítica, almorranas, flébitis, etc... el Depurativo Richelet es un tratamiento salvador, cuya eficacia se confirma por miles de curaciones.

Merced al Depurativo Richelet, la red sanguínea está sometida a una verdadera limpieza. La úlceras rezumantes y las desesperantes enfermedades de la piel se secan y cicatrizan. Purificando la sangre, el Depurativo Richelet desentumece las articulaciones; restituye a las arterias su flexibilidad y a las venas su contractilidad. Los reumáticos y gotosos abandonan sus bastones y muletas, y los varicosos pueden andar. Durante la edad crítica, las mujeres se ven libres del tormento de males de todas clases; se aleja el fantasma de la arterioesclerosis. Rescatados de tantos sufrimientos, los enfermos se sienten activos, animados y a veces rejuvenecidos.

DEPURATIVO RICHELET

FARMACIA DR. PADRON DE TURNO HOY
Belascoaín y Neptuno
Servicio rápido de mensajeros
U-6889 U-5402

FARMACIA DROGUERIA TAQUECHEL
Obispo 27 TELEFONOS M 7674 7675
DE TURNO LOS VIERNES

FARMACIA DROGUERIA DE "JOHNSON"
DE TURNO LOS LUNES
obispo Nº 30 TELEFONO-A-2129.

LA MAYOR
35 EDIFICIOS
700 EMPLEADOS
SARRA
DROGUERIA
ABIERTA TODOS LOS DIAS
TODA LA NOCHE LOS MARTES
A-3641 A-8026

FARMACIAS DE TURNO HOY

JUEVES

DESDE BAHIA A PASEO DE MARTI (PRADO)

Calle y Núm.	Teléfonos
Monserrate No. 45	M-2126
Monserrate y Tte. Rey	M-4413
Aguiar y Chacón	M-6443
Egido No. 8	M-2544
Aguacate No. 142	M-1288
Cuba No. 126	A-9830
O'Reilly No. 76	M-4000
Amargura No. 44	M-9625
DE PASEO DE MARTI (PRADO) A P. VARELA (BELASCOAIN)	
Trocadero y Crespo	M-5533
Galiano No. 41	M-9015
San Lázaro No. 99	M-2545
San Lázaro No. 257	U-6655
Monte y San Nicolás	M-5036
Aguila No. 134	M-4886
Someruelos No. 26	M-5003
Sitios y Campanario	M-4508
Neptuno No. 6	M-3377
Manrique y Dragones	M-4774
Vives No. 186	A-6162
DE P. VARELA (BELASCOAIN) A AVE. DE MENOCAL (INFANTA)	
Salud 173	U-6895
Belascoaín 86-E	U-1717
Infanta y Príncipe	M-6873
Infanta y Velázquez	A-7560
San Rafael y Hospital	U-6050
Virtudes y Oquendo	U-6773
Belascoaín y Neptuno	U-5403
Belascoaín Nº 50	U-6600
Romay 55	M-4470
Monte 411	M-5266
Oquendo y Benjumeda	
VEDADO	
17 entre E. y F	F-6110
17 y 4	F-2333
Línea entre J y K	F-6113
Calzada entre 2 y Paseo	F-6174
23 entre 8 y 10	F-2324
25 y G	F-4488
VIBORA	
10 de Oct. y Josefina	I-7422
Concepción y Porvenir	X-3030
O'Farril y J. A. Saco	I-7730
Santa Catalina y Cortina	I-7042
JESUS DEL MONTE Y SANTOS SUAREZ	
J. del Monte 206	X-3033
J. del Monte 280	I-7230
Zapote No. 22	I-5151
LUYANO	
Calzada de Concha No. 4	X-2222
Luyanó No. 211	X-1078
Villanueva y Santa Ana	I-3133
CERRO	
Buenos Aires y Paz	I-3093
Calzada del Cerro 787	I-7475
San Pablo 36	U-1807
Gravina 14	U-6873

Este grupo deberá prestar servicio público todo el día y la noche de los domingos siguientes:

Enero 23	Mayo 29	Octubre 2
Marzo 6	Julio 10	Noviembre 13
Abril 17	Agosto 21	Diciembre 25

Estos turnos han sido acordados en cumplimiento de lo dispuesto en el Art. VI del Decreto-Ley 2604 de 1 de Noviembre de 1934.

UNA BRILLANTINA QUE TERMINA CON LAS CANAS
Aceite KABUL

SOCIEDADES ESPAÑOLAS

DESPUES DE JUZGAR A MALPICA, EL COMITE PRO GANCEDO-SOLAUN HACE ALUSION A AVELINO, EL ECONOMISTA

El Centro de Dependientes—según dicho Comité—hallábase al borde de la desintegración, la cual no se llevó a cabo porque el señor González Sarabia aportó su propio dinero

Sin quitarle ni agregarle lo más mínimo, publicamos el siguiente escrito, que nos envía el comité Pro-Gancedo-Solaún:

«El comité «Pro Gancedo Solaún» de la «Asociación de Dependientes» desea aclarar a los socios que al igual que ellos, se ha enterado de las manifestaciones que calza con su firma el señor Andrés Malpica, las que se abstiene de contestar dicho organismo, porque dicho señor no es asociado de Dependientes.»

Y ahora, continuando nuestra labor decimos:

«El asociado sabe que cuando el actual Presidente fué llamado para que tomara nuevamente las riendas de la Asociación por el estado caótico en que yacía, ante el temor de perder en poco tiempo el esfuerzo de tantos años de lucha, la deuda social ascendía a un millón cuatrocientos dos mil setecientos veiticuatro pesos 99|100 ($1.402,724.99), y que esa deuda amenazaba, con sus enormes tentáculos, absorber el patrimonio social Hoy, ya no es tan seria la amenaza, pues ha sido disminuída en más de ochocientos cincuenta y cinco mil pesos ($855,000.00), y solamente se adeuda alrededor de medio millón, existiendo, además, un sobrante en caja, y cubiertas las atenciones hasta el día.

«A su entereza de carácter (la que todos conocían cuando fueron a buscarlo), fuerza de voluntad y amor a la institución debemos, pues, la salvación de la misma. ¡Ah!, y a los primeros $25,000 que pidió prestados en una institución bancaria de esta capital con la garantía de sus bienes particulares, para cubrir sueldos, cuentas de suministros, etc., etc., que también se adeudaban.

«Ante esa obra que nadie puede ocultar, a pesar de todo lo que se escriba con ribetes literarios, los socios amantes de la institución, al aproximarse este período electoral que terminará el día 18 de diciembre próximo, buscaron entre los colaboradores de Avelino González, dos hombres de clara ejecutoria, encariñados con la Asociación, y encontrando esos méritos en los señores Enrique Gancedo Toca y Manuel Solaún González, los nominaron candidatos (en nutrida y memorable asamblea) para la primera y segunda vice-presidencia, sin la ayuda de partido político alguno, puesto que la masa social había dejado en esqueleto dichos partidos, yéndose tras Gancedo-Solaún, por estar identificados con la magnífica obra social de don Avelino González.

«Ellos con su prestigio y dinamismo, no sólo demostrado en la defensa de los intereses colectivos de la Asociación, sino en las grandes industrias del país que dirigen, cooperarán con entusiasmo en la continuación de la espléndida labor social del actual presidente.

«Asociados de Dependientes: Resulta imprescindible dar el voto a Gancedo y Solaún, para que el triunfo de la Asociación sea definitivo.»

UN VETERANO DE LA PANERA ASEGURA FIRMEMENTE QUE LA CANDIDATURA POPULAR-DEMOCRATA ES ALGO SERIO

Grande es el entusiasmo y la actividad que está desplegando el Partido Demócrata Asturiano para la lucha electoral que se celebrará el día 11 de diciembre en el «Centro Asturiano» de La Habana.

Distintas comisiones están recorriendo continuamente los barrios de esta capital y los pueblos de la provincia, haciendo innumerables afiliados.

La simpatía que ha despertado entre los socios la candidatura del Partido Demócrata, es enorme.

El domingo nos encontramos con un viejo astur, hombre curtido en todas las luchas electorales y conocedor de los problemas del «Centro Asturiano», el cual nos dijo:

«Yo siempre milité en otro sector político, pero al conocer la candidatura que ustedes llevan este año, mi voto será para el Partido Demócrata.

«Antonio Méndez será el verdadero tipo de presidente demócrata que necesitamos. Hombre pleno de entusiasmo y cariño a la sociedad, donde siempre ha laborado con honradez y justicia, será un presidente servicial y justo, a quien podrá cualquier asociado acudir, en la seguridad de ser atendido, siempre que tenga derecho.

«Lucio Fuentes, vuestro candidato a la primer vice-presidencia, no necesita reseñar su historia social. Luchador incansable, en todos los órdenes de la vida del «Centro Asturiano», se halla ligado a él con un estrecho vínculo de cariño, sacrificio y desinterés.

«Aún está fresca en la memoria de todos su magnífica actuación en los momentos en que peligraba la existencia de nuestra querida sociedad, y donde arriesgó hasta su vida por servirla. Su actuación como vocal de la Junta Directiva que ahora cesa, no necesita elogios. Debido a su actuación, muchas obras buenas se realizaron y algunas economías bastante considerables se hicieron a los intereses del Centro.

«Por si esto no fuera suficiente, ahí está su labor como presidente del «Centro de Detallistas de la Habana», que lo acredita como hombre emprendedor, capaz de sacar adelante cualquier empresa que se proponga, por su dinamismo y administración honrada.

«En cuanto al señor José Lorido, candidato a la segunda vice presidencia, es hombre bien conocido en las esferas sociales. Ex-presidente de «Juventud Asturiana» y del «Club de Ferreteros», donde su actuación fué magnífica, ha desempeñado distintas veces puestos en la Junta Directiva del Centro, demostrando siempre entusiasmo y conocimientos que lo hacen un candidato indiscutible al puesto que se le designó.

«En fin, terminó diciéndonos ese viejo roble asturiano: que con esos hombres y los que llevaréis a ocupar los cargos de vocales, vuestro triunfo es indiscutible, avecinándosele al «Centro Asturiano» una era de administración y reorganización que será de gran provecho para todos los socios.»

Y con estas palabras se despidió de nosotros la veterana figura de la casa de Asturias.

EN EL BALUARTE DE FAUSTINO GRANA--QUE ES MARIANAO--SE EFECTUARA GRAN ACTO PROGRESISTA HOY POR LA NOCHE

Los progresistas astures son incansables. Veamos lo que dicen y van a hacer hoy:

«Para hoy, jueves, está señalada magna asamblea en Marianao, calle Real No. 170, altos, «Cámara de Comerciantes», a las nueve de la noche. Dado que éste es el baluarte del señor Faustino Grana, candidato a la presidencia del «Centro Asturiano» por el Partido Progresista, y debido a la gran simpatía y aprecio que le tienen en todo Marianao y dado la gran campaña que se viene realizando a su favor, es de esperar que el local donde se va a celebrar este acto resulte pequeño, dado el gran entusiasmo que existe entre todos los progresistas de la localidad y de La Habana, que han prometido ir en número considerable, para demostrarle todo el cariño y la admiración de que él es acreedor.

«Para esta magna asamblea se han dado cita el comité en pleno de Damas del Partido Progresista, demostrando con ello el gran entusiasmo que hay entre todas las féminas progresistas, ya que no solamente concurren a la asamblea de Marianao, sino que han concurrido a todas las asambleas que se han celebrado en los barrios de La Habana.

«Desde hace muchas campañas electorales—decía un entusiasta progresista—no ha habido tanto entusiasmo como en la presente, debido a que las personas postuladas son bien conocidas dentro de la colonia, y tienen bien ganado el prestigio que tienen, por su actuación decente y honrada.

«Progresistas, como un solo hombre, hoy, jueves, a Marianao para demostrar nuestra pujanza, y de lo que es capaz de hacer nuestro partido.»

SUGERENCIA PATRIOTICA DE UN VALIOSO COMITE

Ultimamente celebró junta el «Comité de Defensa Social de la «Asociación Canaria», concurriendo a la mismo la totalidad de su Junta Directiva y numerosos asociados. Múltiples asuntos fueron tratados; entre ellos el concerniente al magno recibimiento que se prepara en Cuba para cuando arribe a nuestras playas el coronel Fulgencio Batista y Zaldívar.

La Junta Directiva acordó a este respecto, por unanimidad, y entre aplausos, adherirse al recibimiento que se le tributará al bien llamado «mensajero de la prosperidad», designando una comisión de su seno para tomar parte en esa grandiosa manifestación popular.

«El Comité de Defensa Social», que viene laborando con ahinco en pro de la defensa de los derechos de todos los asociados de la Asociación Canaria, se congratula en predecir grandes beneficios para nuestro país, producto de la trascendental visita del coronel Batista a los Estados Unidos de Norteamérica.

El presidente del comité doctor Andrés Castañeda Padrón, ruega a los comisionados concurran a las oficinas de la Manzana de Gómez número 550 el día veinte y cinco a la una de la tarde. Igualmente invita el presidente a los demás miembros de la Directiva, asociados del Comité y simpatizadores para la propia hora, a fin de participar en ese acto.

SUMANSE LOS TINTOREROS AL ACTO DEL PROXIMO 25

El secretario de los tintoreros y lavanderos, señor José Ladra, nos ruega la publicación de lo siguiente:

«Rogamos a nuestros asociados concurran el próximo VIERNES día 25, a la una de la tarde, a la esquina de las calles Aguila y Malecón, con el objeto de sumarnos al recibimiento que ha de dispensársele al coronel Fulgencio Batista y Zaldívar, Jefe del Ejército Constitucional, a su llegada a esta ciudad

Por la significación trascedental que para Cuba representa su viaje a los Estados Unidos de Norte América, Encarecemos la más puntual asistencia a todos los asociados.

A LOS SEÑORES ASOCIADOS DE LAS INSTITUCIONES ESPAÑOLAS

AVISO

Habiéndose determinado por los representantes de las Asociaciones que más abajo se expresan, concurrir al recibimiento que se prepara al Coronel Fulgencio Batista, Jefe del Ejército Constitucional, se invita por este medio a los señores asociados de las mismas para que concurran a las dos de la tarde del viernes próximo, 25 de los corrientes, al lugar que por la Comisión Organizadora se señalará, y que será publicado oportunamente por la Prensa de esta Capital.

La Habana, Noviembre 18, 1938.

ACTOS PARA HOY

CENTRO GALLEGO DE LA HABANA: Junta de la Comisión Ejecutiva a las cinco de la tarde en el palacio social. Por la noche se reunirá la Sección de Propaganda. Para ambos actos cita el secretario, doctor Alfredo Blanco Guerra.

ASOCIACION DE REPRESENTANTES DEL COMERCIO: Junta general extraordinaria por la noche a las 9, en sus propios salones de Reina 7, altos. Cita el secretario señor Salvador de la Cueva.

PARTIDO DEMOCRATA DE SOCIOS DEL CENTRO ASTURIANO: Junta ordinaria del Ejecutivo por la noche en los salones de Juventud Asturiana. Cita el secretario, señor Dionisio Castro.

CENTRO DE DEPENDIENTES: Junta de la Directiva a las tres de la tarde en el palacio social. Cita el secretario, señor César García Toledo.

NATURALES DEL CONCEJO DE BOAL Y CLUB CANDADO DE LA HABANA: Junta de Directiva por la noche en el Centro Asturiano. Citan los respectivos secretarios, señores Jesús Martínez y R. Alvarez.

CENTRO ASTURIANO DE LA HABANA: Junta de la Directiva —en segunda convocatoria— a las ocho y media de la noche en el palacio social. Cita el secretario, señor Manuel Calvo García.

EL VALLE DE ORO, Y CIRCULO HABANERO DE LA DEVESA y EL VALLE DE LEMUS: Junta Directiva por la noche en el Centro Galiego.

PARTIDO PROGRESISTA DEL CENTRO ASTURIANO: Asamblea magna a las nueve de la noche en los salones de la Cámara de Comercio de Marianao, sita en la calle Real.

RENOVACION Y DEFENSA DEL CENTRO GALLEGO: Constituciñn de un Comité por la noche en los salones de la Artística Gallega.

DEL CASINO ESPAÑOL

El prestigioso Casino Español de la Habana anuncia para el sábado 4 del venidero mes de diciembre, la celebración de la segunda fiesta de la Temporada Invernal, que será un animado Te Bailable.

De la serie acordada para la misma por la Comisión de la Casa, que preside el distinguido caballero señor Gerardo Andreu.

Una fiesta para los señores socios y sus familias, exclusivamente.

Que se efectuará en los salones del palacio social de Prado y Animas.

De 7 a 10 p.m., tocando la celebrada Orquesta Nacional, que dirige el reputado Profesor Manolo Bofill.

Inusitado embullo existe para esta fiesta entre la numerosa y entusiasta juventud del Casino Español.

Un triunfo más para el Casino y su entusiasta Comisión de la Casa.

LA ENTIDAD TABOADENSE HIZO ENTREGA DE PREMIOS

El valioso Comité de Damas de la sociedad galaica «Taboada, Chantada y Puerto Marín» celebró últimamente reunión conjunta con la Sección de Propaganda a fin de entregar premios a las triunfadoras en el concurso iniciado con motivo de una fiesta celebrada últimamente en «La Tropical».

Presidieron el acto los titulares de dichos organismos, señora Leonisa Argiz de Sanjurjo y José Losada, actuando de secretarios la señora María E. Fernández de Diéguez y José Moure Montenegro.

Entre cálidos aplausos recibieron premios por su magna labor la señora Concepción Taboada de Prado, —esposa de nuestro buen compañero Desiderio Prado y tesorera del Comité Femenino,— la cual obtuvo el primer lugar, la señorita María Pérez Camino, que obtuvo el segundo lugar, y la señora María E. Fernández de Diéguez, que obtuvo el tercero. Todas ellas son además Socias de Mérito de la sociedad taboadense.

El presidente general, señor Dionisio Rigueira, las felicitó efusivamente; y habló a la vez la señora Argiz en idéntico sentido.

Finalmente el señor Rigueira se refirió al homenaje de que será objeto el diez de diciembre el señor Pejerto Suárez, presidente de Honor y Secretario general de la sociedad.

LA JUVENTUD SOCIAL DE INFANTA HA DESIGNADO 6 PRESIDENTES DE HONOR

En sesión concurridísima celebrada últimamente por la simpática institución «Juventud Social de Infanta», se acordó por unanimidad nombrar presidente de honor de la misma a los señores Andrés García, Manuel Olay, Santos Pedrón, Ildefonso Quesada, doctor José M. Quintana, y Rodrigo Fernández.

A la vez se acordó ofrecerles un banquete, que se efectuará próximamente en el restaurant H. Uppman

El futuro presidente de Propaganda, señor Armando Rubio, nos enviará en breve nuevos detalles.

FESTIVAL DE GRADUADOS

Reina gran entusiasmo entre la juventud del «Club Atlético de Santiago de las Vegas», que se celebrará la noche del sábado tres de diciembre en sus amplios y elegantes salones.

Este magno acontecimiento ha sido organizado por los jóvenes Graduados de la Granja Escuela de la Habana.

Los conjuntos musicales de Raúl Valdés y Septeto Crushy, aseguran por anticipado el éxito de la fiesta mencionada.

OTRO RECIBO BAILABLE

Como habíamos anunciado, se celebró en la noche de ayer el primer recibo bailable en los hermosos salones del Club Hispano Habanero, de San Lázaro y Blanco.

Como todas las fiestas celebradas en ese lindo rincón de la Habana, resultó lucidísimo, reinando la alegría entre la concurrencia durante toda la noche.

Las mesitas instaladas alrededor del ring de baile se mantuvieron ocupadas durante la fiesta por innumerables familias que disfrutaron cómodamente del espectáculo.

Las orquestas, como siempre, se distinguieron en la interpretación de los bailables.

La junta directiva de dicha sociedad acordó la suspensión de la matinée del próximo domingo, día 27, teniendo en cuenta la luctuosa fecha que se conmemora: el fusilamiento de los estudiantes de Medicina.

El miércoles 30 tendrá efecto el otro recibo social.

SI LE PROPONEN OTRO,
VITI
RECHACELO Y EXIJA

TOS
PASTILLAS Dr. ANDREU
Una poción pectoral de bolsillo

El coronel BATISTA y su viaje triunfal por tierras norteñas

AVANCE obsequiará a todos sus lectores con una bella fotografía en colores del distinguido viajero.

VIERNES 25 DE NOVIEMBRE

compre AVANCE

UN DIAR IO FIEL A SU NOMBRE

POR SU IDEOLOGIA MESURADA, EL PARTIDO CENTRALISTA ASTURIANO INSPIRA GRAN SIMPATIA A LA MASA SOCIAL

Un centralista fervoroso y culto, el señor Germán Sande, interpreta hoy, en cierta forma, los propósitos del gran partido llamado «den triunfo». Dice así:

«El «Partido Centralista Asturiano» ha probado a través de su larga y brillante historia, que sabe interpretar fielmente los principios en que se fundamenta el espíritu de la colectividad. La bandera del Centralismo flamea arrogante, como símbolo de concordia, de fraternidad y de beneficencia entre los hombres de buena voluntad. Bajo el pabellón glorioso del «Partido Centralista» se cobijan todos los hombres inspirados en un común propósito, en un común anhelo, en una idéntica aspiración: elevar el prestigio del «Centro Asturiano» hasta la más alta cima; seguir la inspiración que infundieron a su espíritu los fundadores; mantener enhiestos, en altitud excelsa, los postulados humanísimos que sirven de basamento a la institución.

«Es por interpretar cabalmente estos principios, que el «Partido Centralista», no inquiere de los hombres que lo integran cuáles son sus ideologías, cuáles son sus credos, ni sus doctrinas; sólo pide a los que en él militan una convergencia que a todos los aune: el amor y el cariño al «Centro Asturiano». Respétese ese augusto templo de caridad. No se permita que las pasiones y el encono traspasen el umbral de ese recinto; que es plácido oasis donde el espíritu halla reposo.

«Debátanse—si es que así lo quieren—las doctrinas y sectarismos que dividen a los hombres; pero no dentro de una institución, cuyos propósitos propugnan la fraternidad entre todos los hombres y el consuelo y la caridad para el caído.

«Así obra el «Partido Centralista»; así interpreta los principios nobilísimo que son esencia y alma del «Centro Asturiano». Y, por obrar así, es por lo que inspira simpatías a la masa social; es por lo que ésta, llevará a los hombres del Centralismo a regir los destinos de nuestro querido Centro.

«Y a esos hombres, cuyo historial sin mácula sirve de prenda de garantía exígeles—no obstante—, la promesa solemne de seguir fielmente los dictados que imponen los principios en que se inspiraron los beneméritos hombres que fundaron nuestro Centro.

«Será una apoteosis la noche del próximo sábado en el «Deportivo Asturias», (sede del «Partido Centralista») al hacer a la masa social la presentación de esos tres hombres que simbolizan la democracia, la rectitud honrada y la inteligencia esclarecida.

«Servirá esa noche para constatar el testimonio de los anhelos y deseos de la masa social que acuda allí, para decirles a esos hombres:

«Futuros mandatarios del «Centro Asturiano», a vosotros, os daremos el próximo día 11, las riendas de nuestra institución para que, de una vez y para siempre, pongáis término a las deficiencias y graves errores que se han entronizado en nuestro Centro.»

ADHESIONES DEL INTERIOR RECIBE UN GRUPO GALLEGO CON MOTIVO DE UN AGAPE

La comisión organizadora del homenaje a los señores Cayetano García Lago, Jesús María Bouza y letrado Secundino Baños, que se efectuará el 4 de diciembre en el «Salon Tropical», ha recibido distintas adhesiones de personalidades del interior, interesando a la vez detalles de la hora en que ha de tener efecto el banquete, para asistir al mismo. Los delegados de Madruga y Matanzas también solicitaron distintos tickets para satisfacer la demanda que de los mismos les fué hecha por asociados en aquellos términos.

He aquí la relación de la adhesiones recibidas en el día de ayer:

Sra. Eloísa Filgueiras de Vázquez Ferro, señora Concepción Fernández de Pérez, señora Celia Durán de Durán y señorita Celia Durán y Durán.

Señores: Antonio Vilela, Jesús López Vázquez, José Fernández Pérez, Pedro González, José Villar Tomé, Jesús Cao, Juan Santana y señora, Francisco González, Ramón Fernández y señora, Valentín González, Jesús Canel, Amaro Blanco, José Martínez Buján, Joaquín Riera, Manuel Pascual y Agustín Rodríguez.

Como se sabe, dicho grandioso acto lo organiza el vigoroso partido «Afirmación Gallega».

«DAMAS DE LA COVADONGA»

Por el prestigioso cirujano, doctor Elpidio Stincer, ha sido sometido a una difícil operación quirúrgica el joven Gonzalo de la Riva, hijo del conocido comerciante de esta plaza, don Emilio de la Riva, condueño de la industria «La Corona».

El estado del joven Riva es muy satisfactorio, encontrándose ya en su casa, en vías de rápido restablecimiento, lo que mucho celebramos.

CONSTITUYE UN GALARDON POSEER CIERTO CARNET DE LA GRAN CASA DE GALICIA

La Sección de Propaganda recuerda a los socios del Centro Gallego que ha puesto en circulación un nuevo carnet-título para prender y estimular a los socios que hagan cinco nuevas inscripciones o reingresos. Es una cosa de gusto, tanto por los finos materiales que entran en su confección, sin que por ello deje de tener una solidez a toda prueba, como por la utilidad que ofrece para usarlo como cartera.

Para hacerlo asequible a la generalidad de los asociados que deseen poseerlo, la Sección de Propaganda ha rebajado a cinco las diez nuevas inscripciones o reingresos que antes se requerían para tener derecho a tan preciada distinción.

Interpretando, pues, el sentir de muchos entusiastas y amantes de la Sociedad que desearían tener dicho carnet título, es que la Sección de Propaganda fijó en cinco el número de inscripciones o reingresos, estimando que con estas facilidades lo pone al alcance de todos.

INDIGESTION
"ahora me río de tí"
Tomo 1 Píldorita Carters para el Hígado antes y después de las comidas para aliviarme.

ASOCIACION DE LA PRENSA DE CUBA

JUNTA DIRECTIVA

CITACION

De orden del Sr. Presidente tengo el honor de citar a los miembros de la Junta Directiva, para la sesión ordinaria de este organismo, que se celebrará el Viernes próximo, día 25 del actual, a las 5 p. m., en el local social, San Lázaro 164, bajos, en esta Ciudad.

Habana, Noviembre 22 de 1938.

José R. Gutiérrez.
SECRETARIO.

SERVICIOS MULTIPLES Y EFICIENTES EN EL GRAN SANATORIO COVADONGA

El Sanatorio «Covadonga» del Centro Asturiano, la entidad hospitalaria por excelencia, hace converger todos los servicios que presta y los magníficos departamentos con que cuenta, ya que la suma de todos produce ese total excelente que pone gratitud en los labios de los socios y esperanza en su corazón.

Está, por ejemplo, el departamento de Rayos X y Electricidad Médica. Mediante las radiografías y fluoroscopias, el cirujano por un lado y el clínico por otro investigan con precisión dónde radica el origen de la dolencia que sufre el paciente, o la ausencia de un mal interno, o lo encaminan por otros rumbos de diagnósticos distintos a los reflejos presentados en la explicación del paciente; las radiografías suponen en el actual campo de la Medicina y de la Cirugía un elemento imprescindible para fijar con exactitud el perímetro y localización de cualquier foco patológico. En este sentido el Departamento de Rayos X de la Casa de Salud «Covadonga» responde cuantitativa y cualitativamente a las necesidades sociales, bastando decir que durante el pasado año el total de trabajos ascendió a la suma de 13,173.

Pero parejo a ese servicio, e instalado en el mismo moderno y cómodo pabellón del Sanatorio, están las Salas de Electricidad Médica, donde se cuenta con los más modernos y eficientes aparatos para la curación por medio de radiaciones de diversa índole de los males que un calor dosificado puede mejorar y eliminar. Aquí se efectúan los distintos trabajos o curas de diatermia, se llevan a cabo las electrocoagulaciones, se da la luz alpina, se ofrecen las corrientes galvanofarádicas, se aplica el radium y, mediante el más moderno equipo de Terapia Profunda, el «Maximar», de lo más moderno instalado en Cuba, se dan sesiones con el mismo y la terapia superficial con los equipos correspondientes. En Fisioterapia el pasado año alcanzó este departamento un total de 29,493 trabajos.

UN COMITE LUARQUES SE DIRIGE A «SU» COLONIA

Un comité político integrado por luarqueses «inquietos y batalladores», se dirige hoy a toda su colonia en la siguiente forma:

«Luarqueses: el sábado día 26 a las nueve de la noche, se efectuará la presentación de los candidatos del Comité Central a la presidencia y vice presidencias del Centro Asturiano, habiendo recaído esa justa designación en los señores Juan B. Díaz Cuervo, Constantino Junco Sordo y doctor Ramiro Areces González. El acto se verificará en el Club Deportivo Asturias, sito en Estrella y Subirana.

El Ejecutivo del «Comité Político Luarques», consecuente con su ideología política, se dirige a todos sus afiliados y simpatizadores con el fin de invitarlos para que concurran a ocupar su puesto de honor.

¡Ya lo saben los luarqueses: hace falta que todos, completamente todos, asistan el próximo sábado al Club Deportivo Asturias!

Por el Comité: (fdo) José Suárez y Suárez, Manuel Alvaez Suárez, Luciano Morán García, Vicente Galán Suárez, José Pérez García, Benigno Pérez Norman, Juan Gómez Alvarez, Jesús Castrillón García y Abelardo Méndez Gamenada.

MOVIMIENTO DE ENFERMOS HABIDO EN «LA BENEFICA»

Entradas: Manuel Mancebo Rodríguez, Eusebio Díaz Boe, (de Florida), Ramón Barbosa Martínez, Antonio Domínguez Corral, Joaquín Triana, Antonio Sandomil Gesto y José Moras Bravo (de Güines).

Salidas: Benito Castro Orjales, Ramón Couto Ojea, Heraz Angelchyk, Manuel Vázquez López, Manuel Alvarez Freire, José M. Barbosa, Vicente Balseiro López, Gustavo García Mosquera y Daniel Diéguez Failde (de Manguito).

SE NEGO A PAGAR

Orlando Morejón, de 18 años y vecino de San Lázaro 328, fué acusado por Juan R. García López, propietario de la lechería situada en dicho lugar, de haber tomado un refresco, negándose a abonar su importe.

¡ME MUERO! Insoportable es el dolor de las ALMORRANAS
Elimínelo al instante aplicándose el Ungüento Pazo. Dos generaciones lo vienen usando con notables resultados. Pazo quita el dolor, disminuye la inflamación y rejuvenece las partes afectadas. Viene en un tubo nuevo y cómodo.
UNGUENTO PAZO

PACTO DE ULTIMA HORA

Ayer, a hora avanzada de la noche, recibimos la noticia —fidedigna— de que el partido Independiente Astur ha pactado con el Comité Progresista.

En esta forma los muchachos que postularon a Faustino Grana tienen más probabilidades de éxito... Y por hoy nada más.

UNA SERIE DE COMITES VA A CONSTITUIR DESDE HOY «RENOVACION Y DEFENSA»

Se nos envía la siguiente nota:

«La Junta Directiva, el Directorio Político, Apoderados y las Comisiones nombradas para la organización de los Comités del vigoroso partido «Renovación y Defensa Social» laboran intensamente en todos los barrios de la ciudad, para proceder a constituir los 30 comités unificados en los que se demostrará la enorme votación que este partido obtendrá el día primero de año en las elecciones del Centro Gallego.

«Renovación y Defensa Social» demostrará en la constitución de su primer Comité correspondiente al barrio de Egido y Arsenal, que se llevará a efecto hoy, jueves, a las ocho y media de la noche en los salones de la Agrupación Artística Gallega, sita en Zulueta 44 y 46, altos, que la única manera de obtener el triunfo es que los socios del Centro Gallego voten abiertamente por un partido que les ofrezca garantías de sus esperanzas en que la actual Ley social sea reformada, no sean más tarde defraudas. Y Renovación ofrece lo que puede cumplir y cumplirá más tarde; lo que propugna en su gran programa de Gobierno.

«El día 25, a las ocho y media de la noche, se constituirá el Comité de Infanta y Tejas, en la Sociedad del Pilar, sita en Estévez No. 62; el día 26 el de la Víbora, en la Sociedad de Industriales y Comerciantes de Jesús del Monte, sita en 10 de Octubre No. 674; el día 28, el de Puentes Grandes; el día 29 el del Cerro; el día 30, el del Vedado; el día 2 el de Pueblo Nuevo y el día 5 el del barrio de Colón».

SUSCRIBASE Y ANUNCIESE EN EL «DIARIO DE LA MARINA»

Brillantes y piedras preciosas
Cuervo y Sobrinos
Los joyeros de confianza

666 Domina el PALUDISMO en tres días. CATARROS en un día.
Líquido -tabletas Salve ungüento Gotas para la nariz.
Químico y Farmacéutico

LEA:
A PARTIR DEL PROXIMO LUNES, A LAS SIETE DE LA NOCHE,
DIARIO GRAFICO
No es un periódico más: es el vehículo informativo que usted necesita. Un diario al servicio del pueblo, para defender los intereses del pueblo
PIDALO A SU VENDEDOR
PRECIO: 2 CENTAVOS

M.E.C.D. 2016

Matanceras

En el Casino Español

La magna junta del martes.

Con una concurrencia superior, muy superior a todo cuanto pudimos imaginarnos se celebró anteayer en las hermosas salas del palacete de las calles de Byrne y Blanchet, el cambio de impresiones que bajo la presidencia del Comité organizador de las fiestas de Monserrat, de que son leaderes los señores Cubria, Sánchez Gil, Artamendi, Cortizo, Valdés y Soler, habían de tener las señoras y señoritas que han de atender a los infinitos kioscos, Tómbolas y puestos de venta que han de instalarse para comodidad y regalo del público, en la alta meseta, los días diez y once de diciembre próximo.

Las figuras de más alta gerarquía social yumurina, los más destacados prestigios de nuestra gentry, allí estaban como se verá en la relación que me propongo dar en otros párrafos de esta nota.

El entusiasmo delirante que ha prendido en todos los elementos de Matanzas, el interés que se patentiza por la recaudación de esa tan simpática tradición de nuestra ciudad, puede apreciarse, por la correspondencia que a esa citación del pasado martes veinte y dos de noviembre, brindaron cuantas señoras y señoritas fueron citadas para dicha Asamblea.

El éxito pues de esa Jira Española, en la empinada cuesta en que se vendera a la Virgen morena, está más que asegurado, proclamado magníficamente, por la cooperación, el apoyo y el auxilio de la mujer matanceera, imán que arrastra con su prestigio, a las multitudes y consagran el triunfo de cualquier iniciativa o idea que aquí surja.

Unos cuantos nombres de esas damas y señoritas concurrentes a la reunión del martes, reafirman el hecho de la importancia que revistió la misma.

Allí, Juanita González de Obregón, Clarita Gómez de Linares, María de las Virtudes Alonso de Pérez, Manolita Milián de Solchaga, Lola Navarro de Marcos, Maríita Rodríguez de Urréchaga, Violeta Salvador de Pérez Arocha, Rosa Ugarte de Bustamante, Juanita Gálviz de Torralbas, Rosario Fernández de Ortiz, Lolita Sols de Villabella, Fina Sánchez de Guerra, Elena Hernández de Sánchez, Rosa Valledor de Menéndez, Caridad Valdés de Torres, Josefa Rivas de Martí, Josefina Fernández de Solís, y Emelita Gutiérrez Gallardo, Bértila Haedo, Chela Torres, Calla Menéndez, María Felicia Pesón, Mimí y Aleida Obregón, Lola Cabañas, Elenita Sánchez, para no seguir las citas y hacer interminable esta relación.

Estaba allí también Cuca Leiva de Artamendi que con su esposo labora tesonera y entusiastamente por el éxito de esas fiestas.

Abierta la sesión con breves palabras, se procedió a organizar el personal de los kioscos, designando cada Presidenta el grupo que ha de secundarla en su trabajo.

Después fueron escogidos por cada grupo, los trajes regionales españoles que han de llevar las señoritas que atiendan esos kioscos.

Y por último se acordó que cada grupo se reúna en la residencia de sus Presidentas para tomar los acuerdos a seguir, siendo la primera de estas juntas la que se celebrará en la señorial mansión de los esposos Obregón-González, la semana próxima.

Vamos a dar ahora el personal nombrado para cada una de esas ventas con la elección de sus respectivos trajes.

En el de la cerveza Cristal que preside la señora María de las Virtudes Alonso de Pérez y que vestirán de Manolas y Gitanas, figuran las señoras Manolita Milián de Solchaga, Maríita Rodríguez de Urréchaga, Josefa Rivas de Mart y las señoritas Conchita Fernández, María Milián, Amelia Roque, Elida Pérez Primo, Belina Jaén, Zenaida Rodríguez, Asunción Alvarez, Gregoria Rodríguez, María Teresa Doval y Soledad Rodríguez.

En el kiosco de la Pasta Gravi, que preside la señora Dolores Navarro de Marcos, cuyas señoritas vestirán el saleroso traje de las Manolas, están las señoras Lolita Sols de Villabella, Teresita Penichet de Rojas, Rosa Valledor de Menéndez, Caridad Valdés de Torres, con las señoritas Bértila Haedo, Amparito y Mercedita Díaz Pardo, Teresita Calla, Calla Menéndez, Chela Torres, Babyta de Rojas, Minelia Jiménez Mora, y las señoras de Acevedo y de Martínez.

La Taberna Castellana que preside la señora Rosario Fernandez de la Orta, cuyas muchachas vestirán de aldeanas castellanas, tiene en su grupo a las señoras Fina Sánchez de Guerra, Rosa Ugarte de Bustamante, Juanita Gálviz de Torralbas, Hortensia Lombó de Cubrias, Nieves Fernández de Valcárcel, a Elvina Pardo de Ortiz, y a las señoritas Hilda Hernández, Matilde y Willy Valcárcel, Pilar González, Elvira Riera, Mercedes y Feliciana Lombó, y Angélica González.

El kiosco del Ron Yucayo que preside la señora Juanita González de Obregón, ha escogido para sus muchachas el bello traje de Gallegas, integrando el personal de este kiosco, las señoras Bertha Beracierto de Amézaga, María Dolores Nuñez de Beato, Lola Rodríguez de Aguelles, Tulita Gómez de Casas, Dulce G. de Martínez, Estrella Brito de Harris, Marina Puig de Cruz, Lolita Cuní de Almirall, Nena Romaguera de Aportela, Emelia Gallardo de Miguera, y las señoritas Carmen Luisa Amézaga, Silvia Carballo, Yuya González, Tula y Vily Alfonso, Emelina Gutiérrez Gallardo, Mimí y Aleida Obregón, Panchita Casas, Hortensia Sarasúa, Clarita Borges, Leticia Macías, Minchen Harves, Graziella Alcebo, y la señora María Elvira de Vera.

El Kiosco de la Jarcia, que preside la señora Elena Hernández de Sánchez Gil, ha escogido el traje de Gitanas de Triana, y está integrado por Iraida Rodríguez Duarte, Nena Méndez, Elena Sánchez, Reina Figueroa, María Felicia Pesón, Virginia Couarraza, Elena García, María Luisa Solo, Hilda Díaz Páez, Bertha Levis, y las señoras de Toraya y Valdés.

La Tómbola que preside la señora Josefina Fernández de Solís, ha hecho la elección del clásico mantón de manila y figuran en este grupo las señoritas Lola Cabañas, Nena Turró, María T. Fernández, Lolita Martínez, Ofelia Rodríguez Ramos y señora Concha Casas de Soler, faltando aún por designar algunas más del personal.

El kiosco de la Cerveza Tropical, que preside la señora Clara Gómez de Linares, ha escogido el traje de Gitana, figurando en el mismo las señoras Angélica Fernández de Suárez, y las señoras de Azcuy, de Bravo, de Martínez, de Prado y Sotorrio, con las señoritas Zoraida García, Jesusa Torres, Telma Márquez, Avelina Linares, Margarita Romeu, Martha Torres, y Mercedes Casado.

El kiosco de la Cerveza Polar que preside la señora del Comandante Domingo Pérez Arocha, tiene en su grupo a las señoras Fina Sánchez de Guerra, Rosa Ugarte de Bustamante, Juanita Gálviz de Torralbas, y las señoras de Mena, de Lavastida, y de Carlos Campuzano con Lía Otero de Alvarez, Estela Pérez Salvador de Campuzano, Babyta la señora de Suárez Calderín, Cucú, la de Curbelo; Viola, la de Cueto; y las señoras de Riera y Sánchez.

Para el kiosco de la Cerveza Hatuey, ha sido designada Presidenta la señora Clarita de Quesada de Llés, que formará su grupo y designará sus trajes.

Y para la Casita Criolla, donde se venderá el rico café Baqueano ha sido designada la señora Juanita Carnot de Baquedano, que fué la única Presidenta que faltó a la reunión del martes, disculpándose por una ligera indisposición.

Se nos dice que este kiosco tan criollo, tendrá a las señoras y señoritas que lo sirvan, vistiendo el clásico traje cubano con la bata de volantes y el airoso pañuelo de seda en la cabeza.

Sabemos además y publicaremos la lista en breve, de infinitas jovencitas y niñas que lucirán ese día de Monserrat los más pintorescos trajes hispanos, como el de las regiones vascas que llevará la hija de los esposos Solchaga, el de aldeana gallega, la de Ramón Martínez, y los de las arrogantes andaluzas, los de las gentiles vizcaínas, los de las lindas montañesas, y las gaditanas, y las de la tierra de Aragón.

El típico sabor español que han de tener este año las fiestas de Monserrat, la fisonomía inconfundible de esta Jira, por las caracterizaciones que la prestigiarán puede que superen en esplendor, en brillantez y colorido, a aquellas de antaño, que hoy se trata de reanudar como tradición matanceresima y como romántico legado de aquellos tiempos coloniales que no podrán nunca borrarse de nuestro historial.

El interés y las simpatías que han despertado estas fiestas de Monserrat, se justifica, porque desde hace mucho tiempo no surgía una iniciativa de tan puro y tan rancio sabor local, porque Monserrat—pedazo de tierra en Cuba de la Colonia Española de Matanzas—es deleite de que pueden disfrutar todos los elementos que aquí conviven, lo mismo el hombre del pueblo, que el de sociedad, lo mismo el rico que el pobre, y precisamente para mejorar en sus condiciones aquella meseta y hacerla más grata, más cómoda y más asequible a todos, es que cuanto se recaude en estas fiestas allí será empleado por la Directiva del Casino, que preside hoy el más simpático de los hijos que Gálicia ha mandado a Cuba, el popular y muy querido don Eudoro Alba.

Las últimas Verbenas y fiestas públicas celebradas en Matanzas, como las del Parque de Simpson, a beneficio de la Institución Nacional que se denomina Corporación de Asistencia Pública, la del Tennis, la misma de las Siervas de María no tuvieron el carácter popular y local, que esta Jira de Monserrat, porque los fondos recaudados en la primera fueron de beneficio para toda la República, los que se obtuvieron en la segunda, para una sociedad privada, y el aporte obtenido en la tercera fué para una Congregación Religiosa.

He aquí, pues, por qué para la brillantez de estas fiestas de Monserrat nos sumamos todos en apretado haz, y seremos todos a cooperar para su mejor éxito.

Manolo JARQUIN

NO SE INTOXIQUE

El abandono en las personas que padecen de estreñimiento, pesadez, insomnio, indigestión biliosidad, inapetencia nerviosidad, acidez, etc. conduce al envenenamiento del organismo por las toxinas, elimínelas tomando dos o tres veces al día una cucharadita en un vaso de agua Sal de Fruta "ENO."

SAL DE FRUTA ENO

TAMAÑO PEQUEÑO 20¢ GRANDE 60¢ GIGANTE $1.20 EN TODAS LAS FARMACIAS

UNA NUEVA LINEA DE ELEGANTISIMOS VESTIDOS EN TALLAS EXTRA, ACABADA DE SER PUESTA A LA VENTA

Finísimos modelos de líneas impecables y favorecedoras, integran este selecto surtido, que comprende además todas las nuevas tonalidades de Moda.. Tallas del 40 al 52.

THE FAIR

SAN RAFAEL 203 Y 205
SUCURSAL: MONTE 205

Anillos de compromiso

Cuervo y Sobrinos
Los joyeros de confianza

CRONICA HABANERA

DE REGRESO

Se encuentra de nuevo en nuestra capital, después de una larga estancia en Washington y Nueva York, la bella y encantadora Teté Suárez, que brilla en nuestra mejor sociedad.
Para ella un saludo de bienvenida.

SALVE A LA MILAGROSA.—En la iglesia de la Merced a las cinco y media de la tarde se celebrará una salve a la Medalla Milagrosa que ha dispuesto la joven y bella dama Nena Aranda de Echevarría, gran devota de la Virgen.

La señora de Echevarría ha organizado un selecto programa musical en el que Margarita Montero de Inclán, la notable arpista, tocará varias obras religiosas y la exquisita soprano Mary Mac Carthy de Gómez Cueto cantará una obra de César Frank.

También se oirá una sencilla Ave María que ha compuesto en honor de la Virgen la señora de Echevarría.

Por este medio la gentil dama invita a sus amistades para el acto, que resultará solemnísimo.

EL CAPITULO NUPCIAL.—Nuevas bodas se anuncian día a día, del selecto capítulo de diciembre.

En la iglesia de San Juan de Letrán, el día diecisiete a las seis y media de la tarde, contraerá matrimonio una simpática pareja: la señorita Mirta Díaz y Posada muy graciosa y bonita y el joven Santiago de la Cuesta y Posada, al que nos unen estrechos lazos de familia.

Esta ceremonia revestirá carácter íntimo.

PROXIMO RECITAL.—Angel Reyes, el notable violinista cubano, prepara un recital para el próximo diciembre.

Será el jueves, quince, en el teatro Auditorium, a las cinco y media de la tarde con motivo de despedirse del público de la Habana por embarcar a fines de enero rumbo a México de donde seguirá viaje a Europa.

Angel Reyes, cuyo arte exquisito tantos elogios y celebraciones le ha valido, interpretará un regio programa.

Las localidades para este recital ya están a la venta.

Un éxito le auguramos.

EN MONSERRATE.—Para el jueves ocho de diciembre en la iglesia de Monserrate está señalada la boda de la bella señorita Margarita Gómez Calás con el joven doctor Ramón Ruilópez y Rosas.

La novia, de fina belleza, es nieta del Generalísimo Máximo Gómez.

Cuanto a su elegido trátase de un joven doctor en Ciencias Políticas Sociales y Económicas y licenciado en Derecho Diplomático y Consular.

Entre los testigos de la señorita Gómez Calás figura el Honorable señor Presidente de la República coronel Laredo Bru.

Una gran boda.

EL RECITAL DE FERNAN FLOR.—En el Principal de la Comedia a las cinco y media de la tarde de hoy tendrá efecto el recital de danzas que ofrece Fernán Flor para presentar a sus alumnas.

Un exquisito programa se ha combinado para este simpático acto, tomando parte entre otras Alicia Beruff y Raquel Paz que bailarán una danza húngara, Sylvia Medina con Cecil Goudie que interpretarán un vals y la pequeña Hilda Cuervo que se lucirá en el Jarabe Tapatío.

Resultará lucidísima esta fiesta.

(Continúa en la página TRECE)

MUEBLES DE EL FENIX

AL CONTADO Y A PLAZOS
ULTIMOS MODELOS EN JUEGOS DE CUARTO, COMEDOR, SALA, RECIBIDOR. ETC., FINOS Y MODESTOS
desde
$1.50 SEMANAL
NO CIERRE TRATO. VEA Y COMPRE EN ESTA CASA, Y SERA SU MEJOR PROPAGANDISTA
PICOS, CARBALLIDO Y CO.
— U-1360 —
Neptuno y Soledad

TRATO DE SUICIDARSE UN ASIATICO TIRANDOSE AL MAR

José Li, asiático, de 30 años de edad y sin domicilio conocido, ayer trató de suicidarse, lanzándose desde el Muelle de Tallapiedra al mar, sin que consiguiera sus propósitos por haber sido rescatado por la Policía.

Li, dado su estado de gravedad, pasó al Hospital «Calixto García» para su curación.

DENUNCIA DE HURTO

El chofer Adolfo Menéndez Casuso, vecino de Esperanza 462, denunció a la policía, que al quedarse dormido en el interior del auto que maneja en la esquina de O-Reilly y Cuba, le hurtaron el saco que vestía, en el que guardaba su cartera dactilar y documentos.

LAS TROPAS HABANERAS DE LOS BOY-SCOUTS IRAN A RECIBIR AL Cnel BATISTA

La Comisaría General de los Boy-Scouts de Cuba, organización oficial incorporada a la Secretaría de Defensa Nacional, en cumplimiento de un acuerdo de su Comité Ejecutivo Nacional, ha dispuesto que los tropas de la ciudad de la Habana de esa institución, concurran al recibimiento que se prepara al Coronel Fulgencio Batista, M. M. y N., Jefe del Ejército Constitucional y presidente honorario de los Boy-Scouts de Cuba.

En virtud de lo anterior, la Comisaría General cita a los jefes de las tropas de la Habana para que concurran el jueves 24 de noviembre, a las 8:30 de la noche, a sus oficinas de la calle Línea 1008, casi esquina a 12, Vedado, Habana.

Com. Antonio Riccardi, Jefe de la Oficina de Información.

HURTO DE PRENDAS

Enedino Balsera Peláez, de 19 años y vecino de General Maceo 557, denunció a la Policía, que de su domicilio le hurtaron prendas por valor de quince pesos.

ARROLLADO POR UN AUTO

Daniel González González, de 65 años y vecino de Gervasio 453, sufrió lesiones de carácter grave, al ser arrollado en Zanja y Gervasio por el auto 17.303, que conducía Javier Sabas Sabas.

ABURRIDO DE LA VIDA

Aburrido de la vida ingirió el contenido de un pomo de tinta rápida, con el propósito de matarse, Raimundo Becourt Acosta, de 20 años de edad y vecino de San Isidro 223.

LA PRIMERA CANA...

y él fué quien la descubrió!

Qué inquietud para ella. ¡Qué decepción para él! Parece como si en un minuto la juventud huyera para siempre.

Aunque Ud. sea joven de espíritu, de cuerpo, de cara, unas pocas canas bastan para darle un aspecto de anciana, y privarla de los grandes goces de la vida.

Haga desaparecer esas canas instantáneamente con IMEDIA, la tintura perfecta.

Hay una infinidad de matices magníficos y naturales de IMEDIA.

IMEDIA facilita la permanente.

Pida a su peluquero una aplicación de IMEDIA. En quince minutos la habrá rejuvenecido a Ud. quince años.

IMÉDIA OREAL

El Club Rotario de Marianao celebró su 2do. aniversario

Con una sesión-almuerzo celebrada ayer en la Playa conmemoró el Rotary Club de Marianao, su segundo aniversario de constitución, desarrollándose un programa en el que los temas de interés, compartieron el tiempo con números artísticos y de amenidad.

En la mesa presidencial el doctor Antonio M. de Ayala, Presidente del Club y su distinguida esposa señora Margot Pagens; el Past Gobernador Rotario y fundador del Club, Ingeniero Horacio Navarrete y señora Beatriz Castro; los Past Gobernadores doctores Joaquín Añorga y Manolo Galigarcía; el Secretario del Club, Genaro Casanova y señora Ramona Fernández; el Sargento de Armas doctor Antonio J. Cálvez y señora Mercedes Carvallo. Entre los visitantes se encontraban Juan Herrera Márquez, Fidel Hernández, Norberto González, doctores José Sorzano de Cárdenas y Miguel Avelino Navarrete J. A. Marcos, doctor Carlos M. Calvet, José A. Vior y Carlos Hinze, de la Habana; Claudio Conde de Guanabacoa, y otros.

El señor Herrera ofreció un resumen histórico de Marianao, con citas de sumo interés en que se dió a conocer el desenvolvimiento de la localidad desde los más remotos años de su fundación, discutiéndose por varios de los presentes el origen del nombre que ostenta. Su autor fué muy felicitado.

El doctor Santiago Fernández Roncero hizo explicaciones sobre la fabricación y producción de pastas. Fueron designados para hablar en cada etapa rotaria Oscar Fernández, Césr Cardero; y el doctor Martínez Bandujo por los novatos del Club, desenvolviendo peroraciones amenas y de un alto sentido entusiasta y de fraternidad rotaria. El doctor Martínez Zanetti dió a conocer las Radio-Fotos del ingeniero Navarrete y del Presidente Ayala, que serían radiadas por «La Voz de Marianao», que dirige.

Los Past-Presidentes doctores Millás y José Manuel Gutiérrez, también hicieron mención de la labor realizada por el Club, y después de unas breves palabras del doctor Moreno de Ayala como Presidente actual consumieron turnos los Past-Gobernadores Navarrete y Galigarcía, mostrándose altamente satisfechos de los progresos alcanzados por el Club en su breve existencia. Con bailables terminó la sesión a la que dieron realce numerosas rotarias e invitadas, anunciándose que la próxima sesión será dedicada al importante tema del Alcantarillado de Marianao, con una amplia invitación para las autoridades, propietarios y vecinos del Término.

A. Martínez,
Corresponsal.

EL ALCOHOL DE LAS FAMILIAS
ALCO ELITE
PRODUCTO - ARECHABALA

La Levadura Triple B o TASTYEAST

(Teisty-Yist)

LA LEVADURA DELICIOSA, RICA EN VITAMINAS «B» Y «G», GRAN RESTAURADOR Y TONIFICANTE DEL ORGANISMO

Para la curación de granos, enfermedades de la piel e impurezas de la sangre. Destruye las toxinas y normaliza las funciones intestinales. Depósito General: FARMACIA DEL DR. PADRON, Belascoaín y Neptuno. Teléfono U-5402.

DE VENTA EN TODAS LAS FARMACIAS Y DROGUERIAS

¡Su Niño TOSE! Déle PASTILLAS VALDA

PREPARACION DE WAMPOLE

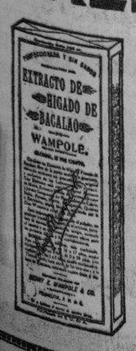

Un tónico de sabor agradable, de un valor medicinal positivo en el tratamiento de la anemia, debilidad, fatiga, raquitismo y falta de apetito. Produce también magníficos resultados en casos de convalecencia.

AGRADABLE AL PALADAR

EN DOS TAMAÑOS — GRANDE Y PEQUEÑO

1498

tos catarros bronquitis

Solución PAUTAUBERGE

Dr. Jorge L. Dehogues
OCULISTA
Consultas: de 10 a 12 para pobres.
Particulares de 4 a 6
REINA 358 Tel. M-7766.

Dr. Humberto Faz Tabío
Especialista en ENFERMEDADES DE NIÑOS.
CALZADA No. 708, entre PASEO y A. CONSULTAS de 3 a 5 P. M.
VEDADO Teléfono F-2679

MUSICA Y MUSICOS

La monísima Amelie Fernández Aedo, distínguese entre las pequeñas alumnas de Fernán Flor por su sentido rítmico. En el recital de esta tarde, en la Comedia, bailará un Pas-a-Trois, con las graciosas hermanitas Nancy y Margarita Herrera.

EL ULTIMO CONCIERTO DE LA FILARMONICA

Un verdadero acontecimiento artístico y social constituyó el último concierto ofrecido por la Sociedad de la Orquesta Filarmónica de la Habana. El aspecto del teatro ha sido brillantísimo, dando realce con su presencia, el Cuerpo Diplomático acreditado en nuestro país, y más brillante aún, la escena del Auditorium, con la figura elegante y magnífica del director Massimo Freccia, ante la bien disciplinada orquesta. Este gran director italiano, deja en nuestro público, una estela de sincera simpatía y admiración, habiéndosele conceptuado, como uno de los más distinguidos y notables que nos han visitado. La Orquesta Filarmónica, bajo su dirección, ha respondido, con efectos, matices y fuerza de expresión, que ha todos han maravillado.

Para abrir el programa de esta mañana inolvidable de arte, escogió la obertura de «El Barbero de Sevilla» de Rossini, página musical que siempre se escucha con agrado, por su alegra comunicativa. Después, y como obra grande en todos sus aspectos, La Sinfonía en La mayor No. 7 de Beethoven Difícilmente hemos de poder expresar, las emociones, las sacudidas experimentadas por nuestro espíritu, ante la intepretación dada por el gran director Freccia, a esta maravilliosa concepción. Nos parecía a veces que su cuerpo adquiría proporciones de gigante, tratando de encontrar, pidiendo, ordenando, lo mejor, lo justamente emocional, que soñara aquel genio incomparable de Bonn.

Infinitas y variadas han sido las interpretaciones que se han dado a esta Sinfonía. En nuestra opinión nada acusa en ella, ni apoteósis de danza, ni rondas de aldeanos; en esta Sinfonía, se ve, se siente, como dice Vincent d-Indy, el amor de Beethoven «por la obra de la Naturaleza», que tanto y tanto le inspiró.

La segunda parte se llenaba con tres obras bellísimas, y tan disímiles entre sí. La primera de Strauss «Las Aventuras de Till Eulenspiegel». Obra completamente descriptiva, está considerada, como una de las más notables composiciones de Ricardo Strauss, viéndose en ella la glorificación no solamente de su genio personal, sino del alma de todo el pueblo alemán. Como segunda obra figuraba en primera audición: «Nocturno» de Martucci, melodía amable, íntima, amorosa, para cerrar el programa con «Cabalgata de las Walkyrias», la gran obra de Wagner que repetidas veces figura en nuestros conciertos sinfónicos. De esta obra nada que no se haya dicho podríamos exponer, tan sólo, que el efecto que parece flotar en el aire, cual si estuviese lleno de una alegría, extraña, primitiva y salvaje, nos lo ha dado, de una manera imponderable, el gran director que nos ha visitado. Massimo Freccia ha dirigido todo este programa de memoria, júzguese por esto, toda la capacidad musical que ha de poseer. El público de la Habana, ha premiado la labor del director, como la de los notables profesores de la Filarmónica con un aplauso vibrante, espontáneo y caluroso. La mayoría de los abonados de la Filarmónica han expresado su deseo a la dirección, de que el director Freccia se hiciera cargo de dirigir otros conciertos, tal la admiración que entre todos ha dejado.

El próximo concierto será el lunes 28 a las 5 y media de la tarde, por ser día de duelo oficial el domingo 27, que es la fecha en que correspondía la celebración del mismo. Hará su presentación un pianista francés que viene precedido de una gran fama: Emile Baume, interpretando el bellísimo y hermoso Concierto en Si bemol de Tschaikowsky.

LOS TRIUNFOS DE DOS CUBANAS EN EL EXTRANJERO

Plácenos en extremo, recoger el eco, de los grandes éxitos obtenidos desde su salida de la Habana, de dos cubanitas, bellas y gentiles. nos referimos a Lili Batet y Margot Blanco, que en nuestro ambiente musical tienen un puesto envidiable como intérpretes finas de nuestra música popular. Lili Batet, es además una compositora inspirada, en su música hay algo especial, aristocrático, distinto por decirlo así.

En la Columbia, tuvieron contrato por seis semanas, y ya se sabe lo que esto significa, que no se puede llegar tan fácilmente a la misma, sino es a base de especiales cualidades musicales. En una de estas trasmisiones estrenó Lili Batet, su bella canción «Olvida». Han cantado además con gran éxito en el «Savoy Plaza» y en el «Club Casanova», lugares de los más distinguidos de New York. En los estudios de la Paramount fueron contratadas para cantar en una película, una canción cubana, y el día 3 de este mes, debutaron con un éxito clamoroso de público y de crítica en el «Central Park Casino». Han impreso además discos para la Brunswick, y actualmente tienen ventajosas proposiciones para un viaje a Buenos Aires.

Estos éxitos de nuestras bellas compatriotas, nos halagan muchísimo, pero no nos extrañan, por que Lili Batet y Margot Blanco, llevan en sí, la belleza y la gracia de nuestro incomparable paisaje tropical.

En el Conservatorio Internacional

De gran interés para equellos de nuestros lectores amantes del arte de la Danza, será la presentación de la «danseuse» húngara, Trudy Goth en el Conservatorio Internacional, la tarde del miércoles treinta del actual mes.

Trudy Goth, ex profesora de la escuela de Danzas de la ciudad de Florencia ha sido designada por la señora María Jones de Castro para dirigir el departamento de Gimnasia rítmica y danza del Conservatorio Internacional. Su ejecutoria ante públicos exigentes como los que concurren a los Festivales de Salzburgo, los de Florencia y los de la Chicago Opera House, son una prueba de la calidad de la artista. Para concurrir al acto de su presentación ante la sociedad habanera, será requisito la presentación de la invitación.

INTERINO.

Visitó el Team de Polo de México a la Ciudad Militar

Delicado obsequio a los aviadores cubanos que fueron a México ha poco

El Team Militar Mejicano de Polo a cuyo frente viene el teniente coronel, Jefe del Estado Mayor del Secretario de Defensa de esa nación, Juan F. Trujillo, visitó en la mañana de hoy la Ciudad Militar, atendiendo a una amable invitación del teniente coronel Galíndez, Jefe del Regimiento No 6 «4 de Septiembre».

Fueron recibidos los oficiales mejicanos en la Jefatura del Regimiento por el teniente coronel Ignacio Galíndez y los oficiales comandante Corvo Barquín, comandante López Jorge, Jefe de la Aviación, comandantes Sosa, Margoyes, Pérez Alvarez, Rodríguez Corzo y Dole; capitán Ayudante Angel González, capitán Suárez Suquet, capitán Orta, capitán Alvarez, capitán Mateo, capitán Bravo, capitán Perdomo, y tenientes, Hernández, teniente aviador Bermúdez, Evelio Miranda, E. Fernández, Julio Diez Díaz, Elesigue, y otros. Acompaña al teniente coronel Trujillo, el capitán R. Ochoa del Ejército de Cuba, nombrado su ayudante.

Hechas las presentaciones de rigor empezó el recorrido por todo el campamento, mereciendo elogios de los visitantes la Segunda Cía. del Cuerpo de Señales, al mando del capitán Ismael Bravo, así como las compañías de Infantería No. 4 al mando del teniente Hernández, y la de Armas Auxiliares, Batallón No. 3, al mando del teniente Policarpo Luis.

Terminado el recorrido la comitiva se dirigió al Club de Oficiales en la Ciudad Militar donde se sirvió un espléndido lunch.

El teniente coronel Galíndez hizo uso de la palabra para dar las gracias a los visitantes por su visita y designó para darles la bienvenida en nombre del Ejército Cubano al Mayor Pérez Ortega, Attaché Militar de Méjico, gesto éste que agradó a los oficiales mejicanos.

Inmediatamente después el capitán Ayudante del Secretario de Defensa de Méjico, señor Cabañas, entregó al capitán aviador Tomás Alvarez un estuche de madera que contenía 6 hélices de madera, fabricación mejicana tipo Anahuac, dedicadas a los siguientes pilotos cubanos que hicieron el vuelo a Méjico recientemente: Capitán Tomás Alvarez, capitán M. Orta, capitán F. Ceballos, teniente Antonio Soto, teniente V. Bermúdez y sargento Delfín Urias. El capitán Cabañas, en pocas palabras explicó el significado de aquel regalo que hace el general Samuel Rojas, Director de Aeronáutica de Méjico.

RECIBIMIENTO HOMENAJE AL CORONEL FULGENCIO BATISTA

REGLAMENTACION PARA LA MEJOR ORGANIZACION DEL TRANSITO EN TODA LA ISLA, DE ACUERDO CON LAS INDICACIONES HECHAS POR EL JEFE DE TRANSITO DE LA POLICIA NACIONAL, CAPITAN ENRIQUE TORRES.

Siendo necesario tomar medidas excepcionales dada la gran afluencia de público que se dispone tomar parte en la manifestación-recibimiento, que se proyecta efectuar el próximo día 25, en honor del Coronel Fulgencio Batista. A ese efecto se adoptan las siguientes medidas:

PRIMERO: En el desfile de la manifestación no se permitirá la concurrencia de vehículos; y por tanto éstos no podrán penetrar en la Avenida del Golfo en toda su extensión.

SEGUNDO: Las personas que no marchen en la manifestación y deseen presenciar el desfile de la misma, se estacionarán sobre las aceras y parques, no pudiendo hacerlo en las calles. Para pasar de una acera a la otra lo harán por las boca-calles.

Las personas que concurran con niños, cuidarán de no dejarlos solos y de que no crucen las calles sin el debido cuidado.

Las ambulancias y botiquines de emergencia para auxilio al público, se situarán en los lugares que se designarán oportunamente.

Los peatones tomarán los vehículos en los lugares que a continuación se mencionan:

En la calle de Colón tomarán los vehículos en la esquina de Zulueta y en la esquina de Consulado; no pudiendo hacerlo en la esquina de Prado.

En la calle de Neptuno tomarán los vehículos en las esquinas de Monserrate, Amistad, y demás, no pudiendo hacerlo en la esquina de Zulueta, Prado, Consulado e Industria.

En la calle de San José, no podrán tomar los vehículos en las esquinas de Zulueta y en la de Prado.

En la calle de Zulueta, tomarán los vehículos en las esquinas de Virtudes, Teniente Rey y demás, no pudiéndolo hacer en la esquina de Neptuno, San Rafael y San José.

En la calle de Dragones no podrán tomar los vehículos en las esquinas de Prado e Industria, debiendo hacerlo en las restantes.

En la calle de Monte esquina a Prado (acera par), no podrán tomarse vehículos, debiendo hacerse en la esquina de Zulueta.

En la calle de Reina desde Prado hasta Amistad, no podrá tomarse ningún vehículo.

TERCERO: El Ejército apostará personal, en número suficiente, a todo lo largo de la Carretera Central, para regular el tránsito sin permitir excesos de velocidad; y al mismo tiempo sin demorar el mismo, a no ser por causa importante que lo justifique; ya que se calcula en varios miles el número de vehículos que han de utilizar la Carretera Central, desde las 12 m. del día 24 hasta las 3 p. m. del día 25. Esta medida evitará accidentes dolorosos por las desgracias que acarrean y perjudiciales porque demoran el tránsito, repercutiendo en la organización general. Medidas de la misma índole se tomarán en las carreteras que conducen a la ciudad de la Habana, desde los términos de su provincia; y que hacen su entrada por la Calzada de Jesús del Monte, Rancho Boyeros, Puentes Grandes y Carretera Central de Pinar del Río.

CUARTO: En todas las poblaciones que sean atravesadas por la Carretera Central, se prohibirá estacionar vehículos en dicha Carretera; ni aún para organizar excursiones a la Habana. Para esto se utilizarán las calles transversales a dicha Carretera. Esta prohibición estará vigente durante los días y horas antes mencionados.

QUINTO: Se comunicará a los dirigentes de cada una de las excursiones en las distintas provincias, que dichas excursiones deberán llegar a la Habana a las siguientes horas:

Las de las provincias de Matanzas y Santa Clara a las 9 a. m.; las de Camagüey y Oriente a las 10 a. m. y las de Pinar del Río a las 10 a. m. también; pues aunque esta Provincia no interfiere a las demás, ninguna excursión deberá llegar a la Habana después de las 10 de la mañana, y así contar con cuatro horas para la organización final de la manifestación.

SEXTO: Los vehículos de cada provincia ostentarán un letrero en sus parabrisas que especifique a qué provincia pertenecen, en forma que puedan ser identificados fácilmente por las autoridades en el Municipio de la Habana, y guiados a sus respectivos lugares de estacionamiento.

SEPTIMO: Los organizadores de las excursiones en cada provincia, cuidarán de la observancia de estas disposiciones en cuanto se refieran a las correspondientes a cada cual, y nombrarán comisionados en el número que fuere necesario para que velen por que estas instrucciones sean cumplidas al pie de la letra, desde la organización de las excursiones hasta dejar estacionados los vehículos en los lugares señalados.

OCTAVO: Como quiera que hay una sola entrada a la Habana para el tramo de la Carretera Central que procede de Oriente, se organizará:

a) La bifurcación proporcional de los vehículos que lleguen, en los lugares y forma que más adelante se señalan.

b) El impedir que dichos vehículos se aglomeren, en ningún momento, en una zona determinada de la ciudad pretendiendo acercar a los pasajeros al lugar de la manifestación, lo que, seguramente, produciría un entorpecimiento del tránsito de la Ciudad que haría fracasar la organización general; por lo cual se incluyen las disposiciones que siguen.

NOVENO: Los vehículos de la Provincia de Matanzas al llegar a la esquina de Concha y Luyanó, seguirán por:

Calzada de Luyanó, Fomento, Cristina, Belascoaín, Lealtad, hasta Reina, doblando por esta calle y estacionándose en la misma en toda su extensión, desde Amistad hasta Belascoaín, y en Carlos III hasta el Castillo del Príncipe; tulizando en esta última avenida, para el estacionamiento las tres vías de ella.

DECIMO: Los vehículos que vengan de la Provincia de Santa Clara, al llegar a la esquina de Concha y Luyanó, tomarán por:

Concha, Fábrica, Alambique, Vives, Factoría, Arsenal, Cárdenas a salir a la Plaza de la Fraternidad, de donde seguirán por Industria, Dragones, Zanja a estacionarse en toda la extensión de esta calle desde Galiano hasta Infanta.

UNDECIMO: Los vehículos de Camagüey al llegar a la esquina de Concha y Luyanó, tomarán por:

Luyanó, Fomento, Cristina, Belascoaín a tomar Carlos III, G, hasta la calle 17 en el Vedado, en la cual podrán estacionarse en toda su extensión, y al costado de ambas aceras.

DUODECIMO: Los vehículos de la Provincia de Oriente al llegar, a la esquina de Concha y Luyanó, tomarán por:

Concha, Fábrica, Alambique, Vives, Factoría, Arsenal, Cárdenas a salir a la Plaza de la Fraternidad, donde tomarán por Monte a Maloja, en cuya calle podrán estacionarse.

DECIMO TERCERO: Los vehículos que hagan su entrada en la Habana por la Calzada de Jesús del Monte, tomarán por esta Calzada hasta:

Cristina, San Joaquín, Zequeira, Calzada de Infanta, Carlos III a situarse en la Calle G en el Vedado, en toda su extensión y a los costados de las dos vías que forman esta calle.

DECIMO CUARTO: Los vehículos que vengan del Cerro, desde la Calzada de Aldecoa hasta "La Rosa", pueden tomar dos caminos:

a) La Rosa, Ayesterán, Carlos III, G. 25 a apostarse en las calles H e I, hasta el mar.

b) Carretera de Rancho Boyeros, Carlos III, G, 25 a apostarse en las mismas calles H e I en el Vedado, en toda su extensión..

DECIMO QUINTO: Los vehículos que vengan por Carretera de Puentes Grandes, entrarán por:

Carretera de Aldecoa a salir a la Calle 23 (Vedado), tomando por 21 y se apostarán en las calles J y K en toda su extensión.

Lo mismo harán los vehículos que vengan por la Calzada de Columbia.

DECIMO SEXTO: Los vehículos que vengan de Pinar del Río al llegar a Sans-Souci, se desviarán de la Carretera Central y tomarán:

El camino que conduce a la Playa, Quinta Avenida, Calle Calzada en el Vedado, Calle 12 hasta Línea, en cuya calle en toda su extensión y a ambos lados, podrán estacionarse.

DECIMO SEPTIMO: Los vehículos que recojan pasajeros en la Estación Terminal, tomarán, a su salida de la misma, por la Avenida de Bélgica, sin doblar hacia la izquierda hasta llegar, por lo menos, a la calle de San José.

DECIMO OCTAVO: Los automóviles particulares y de alquiler del Municipio de la Habana, que conduzcan pasajeros a la manifestación y se dispusieren a esperarlos, se situarán en las aceras izquierdas de las calles comprendidas de Belascoaín a Prado—excluyendo las mencionadas—y de Lagunas a Neptuno, exceptuando esta última, colocándose siempre en la dirección que corresponda por el Reglamento de Tránsito, en cada calle. Así mismo se exceptúan de esta disposición las calles que se especifican expresamente en el apartado siguiente.

DECIMO NOVENO: Durante el día 25 de los corrientes queda absolutamente prohibido estacionar vehículos en ninguna de las siguientes calles:

San Lázaro, Trocadero, Colón, Neptuno, San Rafael, San José y Barcelona en toda su extensión.
Dragones de Egido a Galiano; Monte de Egido a Tejas; Chacón, Monserrate, Zulueta, Consulado, Aguila, AnAgeles, Belascoaín Zapta, Galiano, Ayesterán, Rancho Boyeros e Infanta, en toda su extensión.
Calle Calzada, Vedado, Calle 21, y Calle 23 en su toda su extensión.
Fomento, Cristina, Lealtad, tramo comprendido entre Belascoaín y Reina en toda su extensión.
Concha, Fábrica, Alambique, tramo de Fábrica a Vives.
Vives, en toda su extensión; Factoría, tramo de Vives a Arsenal; Arsenal, Cárdenas, Prado, San Joaquín, en toda su extensión; Zequeira tramo entre San Joaquín e Infanta; La Rosa, en toda su extensión; Calle 25, Vedado, tramo de G hasta I; Carretera de Aldecoa en toda su extensión; Calle 12, Vedado, desde Calzada hasta Línea.

VIGESIMO: Si no fueren suficientes las fuerzas de la Policía Nacional para el cumplimiento de estas disposiciones en el Municipio de la Habana, el Ejército cooperará con el personal necesario.

LA HABANA, NOVIEMBRE 22 DE 1938.

VIBOREÑAS

SANTA FLORA.—Celebra en esta fecha la iglesia católica, la festividad de Santa Flora y cúmplenos saludar a un grupo de damas que con tal motivo están de días.

La estimada señora Florinda García viuda de Alvarez y su hija Cuca, la joven y bella señora de Amadeo Fernández.

La respetable dama Flora Digau viuda de Pellá y su hija la joven e interesante señora Nena Pellá de Roces.

Flora Mora, nuestra gran pianista, gentil esposa del compañero en el periodismo señor Enrique Giró.

Flora Hernández de Rodríguez, Flora Wilson de Lozano, Flora García de Echarte, y Florinda Jardines, gentil esposa del doctor Orosmán Viamontes, Secretario de la Administración Municipal.

La respetable señora Flora Luaces viuda de Rodríguez, para quien tenemos un especial saludo.

Otra dama muy estimada, Flora Castellanos, la viuda del inolvidable doctor Enrique Anglada.

Y la joven y gentilísima dama Floraida Fernández Rebull, que en unión de su respetable madre, la distinguida señora Pilar Rebull viuda de Fernández, han fijado su residencia en la calle 11 entre 10 y 12 en el Vedado.

Y las graciosas señoritas Flora Martínez Piedre y Flora Santalla Collazo, simpática prometida del señor Valdés Elosegui, Director del Semanario de la Víbora.

Tengan todas el más dichoso día.

BODAS DE DICIEMBRE.— Entre las primeras bodas del próximo mes de diciembre una muy simpática y que ha de ser muy elegante ceremonia nupcial, es la de la bella señorita Elssie Márquez y Benítez que unirá sus destinos a los del caballeroso joven Gerardo Prieto y González, atento y activo administrador del cine Neptuno.

Señalado este enlace para el día dos en la iglesia parroquial de San Francisco de Paula a las nueve y media de la noche, tendrá como padrinos a la respetable señora Isabel González viuda de Prieto, madre del novio y el padre de su linda prometida, el señor Luis Márquez y Arriaga.

Firmarán el acta en calidad de testigos de la señorita Márquez, los doctores Claudio Ramírez André y Rogelio Pina y los señores Horacio Roqueta, Arturo Martí y nuestros queridos amigos Tomás Cano Canales y Andresito Prieto, hermano de Gerardo.

Por él están designados, los señores Ernesto P. Smith, el popular y poderoso empresario del Circuito Smith, Elpidio Guzmán, Director de Personal de la Secretaría de Comunicaciones, Martín Prieto, Eduardo Zanón, administrador del teatro Encanto nuestro estimado amigo el doctor Rafael García Barbón y la doctora Adelaida Márquez.

El matrimonio civil se verificará ante el notario doctor Claudio Remírez André, siendo testigos de Elssie, los doctores Francisco de los Reyes y Gustavo Fernández y los señores Diego Mora, Facundo García, la señora María Teresa Lipuzcua y el hermano del novio, Armando Prieto, amigo de nuestro mayor afecto.

Y por Gerardo, los señores Julio Carcas, Pedro Martínez, Jorge Schoendorfer, Miguel Carcas, el doctor Ignacio Márquez y el simpático joven Manolo Alonso, administrador del teatro Fausto.

EN EL CONSERVATORIO ARIAS.—El martes por la noche en el gran salón de actos del Conservatorio Arias, se celebró un brillante concierto con motivo de la fiesta anual que en honor de Santa Cecilia, la excelsa patrona de la música, organiza la culta y prestigiosa profesora señora Asunción García de Arias. Directora de tan acreditado plantel.

Con este magnífico concierto terminó el ciclo de conferencias musicales que desde el pasado curso venían ofreciendo con la colaboración de distinguidos profesores, tocando el turno antenoche al laureado maestro señor Pedro Sanjuán, quién disertó referente a Schubert.

La parte musical estuvo a cargo del gran pianista señor Raimundo Lida que interpretó Momento musical en La bemol, 15 Valses e Impromptu en Mi bemol, siendo muy aplaudido.

La señorita Eva Reyes, que a su fina y delicada belleza, une su gran temperamento artístico tocó al violín la Sonatina en Re, siendo acompañada al piano por el maestro Lida.

La joven y bella señora Cachita de Arias de Capestany con dulce voz y exquisito gusto cantó las romanzas Pensieri d-amore y la Serenata de Schubert, esta última con acompañamiento de piano por el maestro Arturo Bovi y de violín por la señorita Eva Reyes.

Numerosa y selecta concurrencia asistió a este gran concierto, aplaudiendo mucho a sus admirables intérpretes.

EL RECITAL DE DANZAS.—Tendrá lugar esta tarde a las cinco y media en el teatro Principal de la Comedia, el anunciado recital de danzas de Fernán Flor para presentación de sus numerosas alumnas, entre las que figuran señoritas pertenecientes a las principales familias de la sociedad habanera, secundándolas un grupo de conocidos jóvenes cuyos nombres dimos en nuestra crónica de ayer.

Fernán Flor presentará un grupo de pequeñas danseuses que mucho se harán aplaudir en los difíciles bailes que se les han encomendado.

TRASLADO. — Nuestro estimado amigo el joven y notable cirujano, doctor Bernardo Díez Burgos, perteneciente al cuerpo médico del Centro Médico Quirúrgico, y su bella e interesante esposa Billie Boullosa han fijado su nueva residencia en la calle 18 entre Línea y Calzada en el Vedado, lo que muy gustoso consignamos para conocimientos de sus numerosas amistades.

EN LOS PASIONISTAS.— Hoy a las nueve de la mañana se celebrarán en la Capilla de los Padres Pasionistas, solemnes honras por el eterno descanso de la desdichada señorita Cachita Carreño de cuya muerte tan sentida y tan llorada cúmplese en esta fecha el segundo aniversario.

Tan piadoso acto de cariño y de recuerdo lo ofrecen sus padres los estimados esposos José Carreño y Elvira Costello, invitando a todas sus amistades.

MISAS DE REQUIEM.—Señaladas para el próximo lunes día 28, tendrán efecto en la iglesia de Monserrate a las nueve y media de la mañana, solemnes honras en sufragio del alma del querido e inolvidable maestro Hubert de Blanck, fundador y director hasta su muerte del Conservatorio Nacional de Música.

Su viuda la distinguida dama Pilar Martín y sus hijos, invitan a todas sus amistades a tan piadoso acto.

LA ESCUELA VOCACIONAL. — Muy visitada viene siendo desde su brillante inauguración la Escuela Municipal Alfredo M. Aguayo, que para satisfacción y orgullo de nuestra populosa barriada se levanta airosa en la Avenida de Estrada Palma, en una extensión de diez mil metros de terreno comprendidos entre las calles de J. A. Cortina y Miguel Figueroa.

De acuerdo con lo dispuesto por el señor Alcalde, el doctor Antonio Beruff Mendieta, á quien debemos la realización de tan bello proyecto, hoy será el último día de visita de dos a seis de la tarde, en que ya permanecerá cerrada para preparar la gran exposición organizada con motivo de la Segunda Fiesta Intelectual de la Mujer, por un grupo de distinguidas damas.

El doctor Calixto Suárez, Director de ese modernísimo centro de enseñanza y todo el profesorado permanecerán durante toda la tarde de hoy en aquella escuela atendiendo al numeroso público que la visitará.

RESTABLECIDA.—La bella y simpática señorita Hortensia Smith, queridísima hermana de nuestros muy estimados amigos Pedro Pablo y Ernesto P. Smith, nuevamente se encuentra en su residencia, completamente restablecida de la delicada y difícil operación a que fué sometida con el más feliz éxito por el notable cirujano doctor Roberto Pérez Díaz.

Tanto la señorita Smith como sus hermanos permanecen muy agradecidos a todas sus amistades por el interés que se tomaron por su salud durante los días que estuvo recluida en la clínica.

Reciba nuestra enhorabuena.

BODA ELEGANTE. — Podemos anunciar entre las bodas comprometidas en el capítulo nupcial del próximo mes de diciembre, la de la bella y graciosa señorita Dora García Comesañas con el simpático y correcto joven Evelio Rada León, a quien nos unen lazos de antigua y sincera amistad.

Señalada está para el día ocho en la iglesia de San Francisco en Cuba y Amargura, y en próxima crónica daremos cuenta de todos sus detalles. **Orestes DEL CASTILLO.**

Furiosa agresión a un "chauffeur" por causa baladí

Había pedido a un individuo que dejara libre la acera a una señora; por eso lo atacó

El chofer Jorge García Osés, residente en Calzada número 1213, Vedado, se personó ayer en las oficinas de la Policía secreta, denunciando ante el oficial de guardia que había sido objeto de una injusta agresión por parte de un sujeto desconocido, del cual se libró debido a que pudo esquivar los golpes que le dió con el cabo de su revólver, con el cual también lo amenazó, tratando de dispararle, y dándose a la fuga, cuando acudió el público, por la calle Gervasio, siendo en la esquina de esa calle y la de Reina donde ocurrió el hecho.

Explicó García Osés que él manejaba el ómnibus 1422, llevando de conductor a Juan Argüelles, vecino de San Miguel 519, y que la causa de la agresión del desconocido fué la de que se molestó porque él hubo de requerirlo para que le dejara espacio con objeto de que descendiera del auto una señora; y que el individuo en cuestión es mestizo, de estatura baja, grueso, como de treinta años, vestido de casimir color carmelita a rayas y con dos incisivos superiores de menos.

Dos servicios de drogas

El subinspector al mando del grupo de represión de los infractores de la ley de drogas, informó al jefe de la Secreta comandante Menéndez, que ha logrado saber que Cecilia R. Fleites Armenteros, que es conocida por otros nombres y es vecina del callejón San Martín, sin número, en la finca El Pilar, es expendedora de Mariguana y tiene antecedentes.

También, los asiáticos Manuel Luí y José Chong, sin ocupación ni domicilio determinado, que recientemente fueron detenidos por miembros de dicho grupo, han sido expendedores también y han ingresado en repetidas ocasiones en el Lazareto del Mariel, por viciosos.

Otros servicios de la Secreta

Detectives del grupo dos, arrestaron al conocido delincuente Angel Suárez López, que usa varios nombres y es conocido por «Gaito», vecino de Zanja y Manrique, que se dedica a estafar a los revendedores de billetes de la Lotería Nacional, entre ellos a Máximo Gómez Madrigal y Carlos Izquierdo, y el cual ha sido falsificador de billetes de esa Renta.

Fidelio Santos Bacallao, de Bernaza 103, participó a la Secreta que el 10 del actual entregó a un sujeto al que conoce por Guillermo Barbosa, (a) Carricarte, vecino que fué de San Isidro 212, cinco billetes enteros de la Lotería Nacional del número 1128, del sorteo del 16 de los corrientes, para que los endiese a comisión, pero lejos de cumplir su compromiso, se apropió de importe de la venta y sabe, además, que trata de embarcar para el interior

ES INICIADA LA SEMANA INTERNACIONAL CONTRA EL CANCER EN LA ISLA

Se inició ayer en Cuba la Semana Internacional contra el Cáncer.

Comprenderá del día 23 al 30 de los corrientes y se conmemorará el 40 y 42 aniversarios del descubrimiento de los Rayos X y el Radium, respectivamente.

Con tal motivo, la «Liga contra el Cáncer» de Cuba ha organizado una serie de conferencias científicas que estarán a cargo de un grupo de nuestros más distinguidos especialistas.

En un salón de la Dirección del hospital «Nuestra Señora de las Mercedes» y en el Instituto del Radium del propio hospital, habrá una exhibición de radiografías de tumores.

M.E.C.D. 2016

PARA PIES DELICADOS
CIENTIFICAMENTE HECHOS CON SOPORTE
En glace negro y oscuro
The Kimbo Shoe
$9.00
al interior 30¢
Peleteria LA BOMBA
MANZANA DE GOMEZ. TEL. A-9515
A. ROGER A-7811

Están en Alemania el Rey de Rumanía y el Príncipe Mihai

BERCHTESGADEN, noviembre 23. (AP).—El Rey Carol de Rumania y el príncipe heredero Mihai llegaron ayer a Alemania después de sus visitas oficiales a Londres y París y se espera que visiten al Reichsfuehrer Hitler esta semana.

Aunque los funcionarios alemanes atribuyen poca importancia a la visita, circula el rumor de que tiene por objeto mejorar las relaciones entre los dos países.

Carol y Mihai están en Proiburg, donde se unieron a una cacería de su hermano el Príncipe Friedrich Hohenzollerm. También visitaron a la reina Augusta Victoria de Portugal.

Se rumora que Alemania ha comunicado a Hungría que se opone a que extienda su influencia por el Este de Checoeslovaquia

BUDAPEST, noviembre 23. (AP).—Persiste el rumor de que Alemania ha hecho representaciones a Hungría oponiéndose terminantemente a que este país amplíe su esfera de influencia sobre la parte oriental de Checoeslovaquia.

Con este motivo se cree que las esperanzas que había puesto Hungría en la inmediata anexión de la Rutenia han sufrido un contratiempo y la influencia del primer ministro Imredi ha recibido un revés.

Los comentarios acerca de la permuta que habría de sustituir a Imredi en el caso de que presentara su renuncia, versan acerca de la cuestión de la influencia alemana en los asuntos de Hungría.

En todas partes se oye la pregunta de si Hungría caerá en la corriente nacional-socialista.

Los amigos de Imrédi dicen que tiene seguros 98 de los votos de la unidad nacional parlamentaria y que otros 32 le darán el apoyo necesario para que se mantenga en el poder. Una de las incógnitas consiste en si los nuevos diputados amigos del gobierno que representan a los distritos recientemente anexados a Hungría se les permitirá votar.

Una comisión húngaro-checoeslovaca está estudiando la conveniencia de trasladar a los checoeslovacos residentes en los territorios cedidos a este país a la Bohemia.

No Use Ud. Dentífricos a Medias: Corre Riesgo de que le dé PIORREA

Si usa usted un dentífrico que sólo limpia la dentadura, está descuidándola. También sus encías exigen constante atención. Cuatro de cada cinco personas mayores de 40 años sufren de piorrea, esa temida afección de las encías. No corra usted ese peligro: cepíllese dos veces por día la dentadura con FORHAN'S ¡y cepíllese también las encías! Solamente Forhan's le ofrece la doble ventaja de la famosa receta del Dr. Forhan, formulada para proteger, a la vez, la dentadura y las encías.

7FS12

Forhan's
ES DE DOBLE ACCION
Limpia la Dentadura
Conserva las Encías
La Pasta Dentífrica Original para DENTADURA Y PARA ENCIAS
Fórmula del Dr. R. J. Forhan

CRONICA HABANERA

A LA VIRGEN DE LOS DESAMPARADOS

Como todos los años, la Primitiva, Real y Muy Ilustre Archicofradía de María Santísima de los Desamparados, Patrona de los Bomberos, ha dispuesto una serie de actos, en honor de la venerada Santa.

Darán comienzo hoy jueves, a las cinco de la tarde, en la Iglesia de Nuestra Señora de Monserrate y continuarán mañana viernes, el sábado, el domingo y el lunes.

El domingo, a las nueve de la mañana, se celebrará la solemne fiesta en honor de la Virgen ocupando la Sagrada Cátedra, Monseñor Iltmo. Evelio Díaz, Canónigo de la Santa Iglesia Catedral y oficiando en la misma el Rvdo. Pzdre Juan J. Lobato.

Ese mismo día se celebrará en el Salón de Actos de dicha Parroquia el sorteo de 33 premios que hace la Archicofrada entre las personas verdaderamente necesitadas.

Estos cultos resultarán brillantísimos.

REVISTA MUSICAL.—Para el 15 de diciembre a las nueve de la noche prepara la Sociedad Artística Musical su primera Revista que se llevará a cabo con el concurso de distinguidas figuras de nuestra sociedad.

Se llevarán a escena una serie de números, de canto y baile, presentados con toda propiedad como cuadra a un espectáculo de esta naturaleza.

Y actuará una orquesta de profesores bajo la dirección de un reputado músico.

Aunque los ensayos están muy adelantados, no nos está permitido dar más detalles por esta vez.

La venta de localidades es muy grande, encontrándose las pricipales en poder del Alcalde de La Habana, doctor Beruff Mendieta, Julio Blanco Herrera, Eugenio Rayneri, doctor Miguel Mariano Gómez, doctor Raúl Menocal, doctor Julio Argüelles, Manuel A. Coroalles, Sabino Crespo, Mrs. Gerli...

NOTAS BREVES.—Queremos enviar nuestra enhorabuena al señor Salvador Soler, Tesorero del Casino Español de La Habana, y Contador de la Havana Electric Ry., por la distinción de que acaba de ser objeto por la compañía de los Tranvías, al designársele Administrador General de la misma cargo del que tomó posesión el pasado día primero.

Hoy embarca por la vía de la Florida rumbo a Nueva York para después regresar a Miami en viaje de vacaciones el simpático joven Juan Pastor Gutiérrez, al que deseamos toda clase de felicidades.

Regresó a su hogar completamente restablecida después de laboriosa intervención quirúrgica practicada por el eminente cirujano doctor José Lastra, la interesante dama Hortensia Muñiz, esposa de nuestro particular amigo José Collado. ¡Felicidades!

Los esposos Encarnación Cueto y Victorino Velasco, han trasladado su residencia para los bonitos altos de la casa de la calle de Lamparillas 94, en unión de su hija Rita Velasco y Cueto, estudiosa señorita.

La señora Consuelo Valera de Galdó, esposa del señor Cándido G. Galdó, gerente de la «Internacional Films de Cuba», se encuentra ya en franco período de restablecimiento de la arriesgada operación quirúrgica a que fué sometida en días pasados, en la Clínica La Inmaculada, por el reputado cirujano doctor Rafael Ferrer del Castillo. ¡Enhorabuena!

El doctor Mario Machado Espinosa, joven y notable clínico, acaba de ganar por concurso una plaza de Profesor Adscripto de Clínica Médica grupo del eminente médico doctor Pedro Castillo.

Nuestra enhorabuena al Dr. Machado, por la designación otorgada por nuestra Facultad de Medicina.

También nos place felicitar al doctor Rolando Casulleras y Arratte, que acaba de graduarse de doctor en Derecho Civil en la Universidad de La Habana.

Luis DE POSADA.

Dr. Valdés Anciano
M-1794. PRADO No. 20
Exclusivamente enfermedades Nerviosas y Mentales

DR. CABRERA
San Miguel No. 426 Telf. M-1885
EXCLUSIVAMENTE RADIOGRAFIAS y CANCER.—RADIOGRAFIAS A DOMICILIO, RADIOTERAPIA, RADIUM.

Serán suspendidos hoy tres juicios importantes por delitos de sangre por no poder comparecer los presos

El problema creado en las cinco Salas de lo Criminal de la Audiencia por la no conducción de los procesados que han de concurrir ante aquéllas para la celebración de los juicios correspondientes en que ha de resolverse su situación, continúa latente, ya que, según informes suministrados a la Audiencia por el supervisor de la cárcel habanera, aún no se ha decidido sobre la continuada falta de gasolina para la ambulancia que conduce a aquéllos, a pesar, afirma, de haber situado la Secretaría de Hacienda, más de 300 pesos para esa atención. Ello no solamente entorpece la buena marcha de la Administración de Justicia, sino se plantea el caso de que alguno o algunos de esos encausados presos provisionalmente pueden llegar a ser absueltos por el tribunal, y debido a la repetida suspensión su libertad se ha retardado durante varios días.

Ayer, precisamente, fué un día de intensa actividad en las Secretarías de las antes expresadas Salas, especialmente en la Tercera, al frente de la cual se encuentra el doctor José Antonio Rodríguez Feo Ramos Almeida; había varios juicios señalados, como publicamos el día anterior, y todos tuvieron que ser suspendidos por la causa tantas veces dicha de la falta de gasolina de la ambulancia, viéndose obligada, precisamente por ello la oficial encargada de la mesa de los juicios orales señora Angelina Cándano de Reyes, de trabajar extraordinariamente, librando nuevos despachos, haciendo nuevas citaciones de testigos y peritos, y tramitando, en general, oodos y cuantos rollos de esos juicios remitió la Secretaría a la Sala para la celebración de los juicios.

Se estima que en breve plazo, como dijimos ayer, quede solucionado el enojoso asunto por la intervención del Consejo Superior de Defensa Social.

Para hoy hay señalados, también numerosos juicios en todas las Salas, los cuales, posiblemente, se suspendan también de continuar la falta del combustible en cuestión.

Son la continuación de los juicios en la Sala Tercera, los más importantes, contra Sergio Yester, por homicidio de Manuel Losada Congil, en el Vedado, en 20 de abril de este año y para quien pide el fiscal diecisiete años, cuatro meses y un da de reclusión y defiende el doctor Natalio Chediack; la continuación también del de Alberto Torres, por la muerte de Bienvenido Vázquez, en Güira de Melena, para quien solicita el fiscal catorce años, ocho meses y un día de reclusión y defiende el doctor Radio Cremata; y contra Belarmino Menéndez García, por parricidio, y para quien interesa el fiscal pena de muerte por parricidio, con las agravantes de morada de la víctima, alevosía y uso de arma prohibida, y defiende el doctor Manuel Quintana; debido a la expresada pena debe ser juzgado Menéndez ante tribunal de cinco magistrados. Aparece de lo actuado que Menéndez se presentó el 21 de diciembre último en Moreno 51, donde residía su esposa, Alejandrina Balsa, de la que estaba separado y era también residencia de la madre de ella, en Güira de Melena, acometiéndola con un cuchillo, dándole muerte y pretendiendo privarse de la vida, después.

Ultimas sentencias dictadas por la Sala de lo Civil de la Audiencia

En el juicio de divorcio seguido por Amadeo Tauler de los Ríos, empleado de esta ciudad, contra Isabel Catalina Sagué Ortiz, el juez declaró con lugar la demanda de aquél y la reconvención de ésta, y disolviendo el vínculo matrimonial existente entre ambos; pero en apelación, con revocación de la sentencia del juez, que fué el de Primera Instancia del Este, la Sala ordena que el menor de siete años Amadeo Mario Viviano Tauler Sagué, hijo del matrimonio, quede bajo la guarda del padre, conforme al pedimento del mismo, representado por el procurador Rodolfo de Puzo Sarabasa y dirigido por el doctor Antonio Camacho, sin que dicho menor pueda ser privado de comunicación escrita y de palabra con la madre.

En la tercería de mejor derecho establecida en juicio de menor cuantía por Manuel Trujillo Jaumeandreu a consecuencia del juicio verbal en cobro de pesos, entablado por José Campos contra Isidro Santiago Díaz, la Sala declaró con lugar la tercería y que Trujillo tiene preferencia para hacer efectivo su crédito de 850 pesos e intereses; se pidió posteriormente que se requiera a Campos para que consignara en el Juzgado la suma de $490.50, precio en que se había adjudicado el pago de los bienes embargados, disponiendo el juez de Primera Instancia de Bejucal, no haber lugar; pero la Audiencia, en apelación, resuelve que Campos consigne dicha suma pero no haber lugar a decretar el apercibimiento interesado, que era el de primera audiencia.

Y en el juicio de mayor cuantía de Leonor Fernández Molina viuda de Pérez Bayoldo contra Juan Gelpi Vázquez y la entidad Gelpi y Compañía y su socio gerente José Villanueva Ortaneche, el juez de Primera Instancia del Este declaró subrogado al reclamante y adjudicatario Oscar Lorenzo en los derechos de la actora y por separada del juicio, cosa que confirma la Audiencia.

8
VIGOR Y MUSCULO
Famoso por más de cuarenta años, Ceregen, fórmula mejorada de CEREBRINA ULRICI es un fortificante que recomiendan los médicos, por que es alimento concentrado para dar energía mental y vigor muscular.
Prominentes médicos recomiendan Ceregen para la Convalecencia, Neurastenia, Debilidad Sexual Agotamiento, Cerebro y Nervios, Dolores Periódicos.
CEREGEN
Fórmula Mejorada de CEREBRINA ULRICI
GRATIS. A solicitud enviaremos interesante folleto y una linda acuarela. ULRICI, 233 W. 14th St., Nueva York, N. Y. Dept. DM-8.

ACUSADO GRAVEMENTE UN VGTE. DE LA POLICIA

El Jefe de la Policía, Coronel Pedraza, remitió al Juez de Instrucción de la Segunda un acta iniciada por el capitán de la Segunda Estación contra el vigilante 1903, Benito Vega Delgado, por haberse apropiado de varias fianzas de a 25 pesos cada una.

Dicho vigilante, que prestaba sus servicios como delegado en dicha Estación policíaca para efectuar las citaciones, recogió diversas fianzas de 25 pesos cada una a personas que engañaba, diciéndoles que así lo había dispuesto la autoridad competente, para que concurrieran a juicio, cosa completamente incierta pues eran imaginarios y con el propósito de apoderarse de dichas cantidades.

Vega, desde hace varios días, se encuentra ausente del servicio, desapareciendo de los lugares que acostumbraba a frecuentar.

UN PROCESADO

El Juez de Instrucción de la Tercera dictó auto de procesamiento contra Arturo Romeo Hernández, señalándole fianza de 200 pesos por un delito de estafa.

Solicita el Fiscal que se impongan dos años de prisión a un individuo por tener varias pesetas ilegítimas

Una de ellas la quiso pasar en un café en el Vedado, y otras se le encontraron en el bolsillo. Por delito de estafa reclama nueve meses de arresto y una multa

El Ministerio Fiscal ha formulado últimamente, las siguientes conclusiones provisionales:

Dos años de prisión para José Antonio Cárdenas o José Cárdenas Espino, por tenencia de monedas falsas, ya que trató de pasar una de a veinte centavos, de esa especie, en un café del Vedado, para pagar las bebidas que había consumido allí, siendo detenido y registrado, ocupándosele en uno de los bolsillos del pantalón que vestía dos más de a veinte centavos, también falsas.

Cuatro años, dos meses y un día de prisión y caución de $1,000 de no ofender a la amenazada o en defecto de esa caución también dicha pena de destierro a cincuenta kilómetros de la Habana, para Nemesio Vigoa Morales, al que acusa de haber amenazado de muerte con un revólver a su amiga Hilda González en la casa de ella, Zapata número 1.

Tres años y cuatro meses de prisión y multa de doscientas cuotas de a un peso cada una, para Bartolomé Correa Vera, por tráfico de drogas.

Seis meses de arresto, por un delito de estafa, y tres meses, también de arresto, por otro delito de esa misma entidad y multa de 500 pesos para José Miranda Carballido; lo acusa de que se presentó en el Juzgado de Instrucción de la Cuarta Sección, ofreciendo como garantía de la libertad del procesado Martín García Santos, unas casas que no eran suyas y otras propias, que vendió posteriormente jurando que estaban libres de todo gravamen, perjudicando con ello a la Caja de Jubilaciones y Pensiones del Poder Judicial, ya que al proceder a la ejecución de dichas propiedades por la declaratoria de rebeldía del expresado García Santos, se comprobó la existencia de los delitos.

Para Mercedes González Almeida pide cuatro años de prisión y otros tantos de interdicción; para Ramón Carrasco Rodríguez, un año de prisión por rapto, para Julio Pío, Francisco Geng y Serafín Chong, cuatro meses y diez días de arresto y multa de $300 por traficar con drogas; y por ese mismo delito, con reincidencia, dos años de prisión, para Julián Ramos Ramos.

Señalamientos para hoy.—En el Tribunal Supremo

Sala de lo Contencioso-administrativo y de Leyes Especiales. Isidro Zertucha contra Alcalde Municipal de Bejucal, Letrado Alfonso. José Valle contra Dirección de Aduanas. Letrado Palacio; Evangelista Yanca contra auto de jubilación forzosa, letrados Barrero y Edreira; The Brobell Company, S. A. T. contra Dirección de Aduanas, (dos asuntos), Letrado Palacio.

Sala de lo Civil: Mayor cuantía, Asociación de Dependientes y Antonio López Vázquez, apercibimiento. Mayor cuantía, Santa Lutgarda S. A. y Ceferino González y otros.—Quiebra, J. Suárez y Compañía y José Manuel Bermúdez.

Sala de lo Criminal: Imprudencia, Omnibus Aliados; Infracción decreto-ley 564, Jerónimo Gutiérrez; Oriente, asesinato, Carlos A. Serret, Letrado Dra. Aurora Castro; Imprudencia, Omnibus Aliados; Lesiones, José Figueras, Letrado Hero; Queja, Dagoberto Martell, imprudencia.

En la Audiencia

Sala Primera de lo Criminal, no hay. Sala Segunda. Antonio Méndez, falsificación, defensor Casado; Alfredo Chávez, drogas, defensor Garcilaso de la Vega; apelación en querella establecida.

Sala Tercera de lo Criminal. Belarmino Menéndez, parricidio, defensor Quintana; Gustavo Casas, usurpación, defensor Lombard; Alejandro Alvarez, falsedad, defensor García; Sergio Yester, homicidio, defensor Menció; Alberto Torres, homicidio, defensor Quintana; Francisco García, robo, defensor Quintana; Juan Torres, drogas, defensor García de la Vega.

Sala Cuarta de lo Criminal. Emilio Carballo, lesiones, defensor González Estéfany.

Sala Quinta de lo Criminal, Francisco Rendón, Luis Nacer y otros, infracción electoral, defensor Betancourt Rabell y de Villiera.

Sala Primera de lo Civil

Este: Incidente, Mario Sánchez contra Compañía Azucarera Gómez Mena. Ponente: Menéndez. Doctores Medina y Rodríguez. Procurador: Leanes.

Oeste: Incidente, Ortega y Fernández contra Ricardo Fernández, Carmen Campos y Compañía Seguros Sagua la Grande. Ponente: Menéndez. Dres. Galbis, Arroyo y Sánchez. Procurador: Rodríguez Pulgares, Castro y Cardona.

Centro: Incidente embargo preventivo, Rogelio González contra Anuncios R. P. Luz León S. A. Ponente: Menéndez. Dres. Vizcaíno y Vidaño. Procurador: Ruiz Garrido y Leanés.

Regla: Menor cuantía. Unión Comercial de Cuba S. A. contra Compañía Cubana de Industrias Metálicas. Ponente: Menéndez. Dres. Llinás y Casuso. Procurador: N. de Cárdenas.

Almendares: Menor cuantía Auto Universal de Cuba S. A., contra Rodolfo Sierra. Ponente: Menéndez. Dr. Iglesias, Dr. Otiza. Procurador: R. Pulgares.

Centro: Divorcio, Raúl Fancón, contra Sara Ieal. Ponente: Menéndez. Dres. Puente y Larrinaga.

Sala Segunda de lo Civil

Ponente: Sr. R. Sigler.

Oeste: Pensión de Veterano, Adolfo Fernández Arenas y Lima. Señor Fiscal: Dr. Sardiñas. Procurador: Martínez.

El Estado contra resolución 416 de la Comisión del Servicio Civil. Señor Fiscal: doctor Rodríguez.

El Estado contra resolución 279 de la Comisión del Servicio Civil. Señor Fiscal: doctor González.

Rosendo Fernández y Ferreiro contra resolución Comisión del Servicio Civil. Dr. Soto. Sr. Fiscal.

El Estado contra resolución 1098 de la Comisión del Servicio Civil. Sr. Fiscal: Narcisa González.

El Estado contra resolución 873 de la Comisión del Servicio Civil. Doctor Díaz. Procurador: Illas. Señor Fiscal.

José Prats contra resolución Presidencial número 946. rocurador: Prats. Sr. Fiscal.

Compañía Cubana de Fianzas, contra resolución Presidencial. Procurador: Urioste. Sr. Fiscal.

RIÑAS Y LESIONES

Por haber sostenido una riña en su domicilio, fueron detenidos por la policía, César Gómez Alvarez y Ernesto Jaime Pou, vecinos de Artes 143, en Casa Blanca. Se ocasionaron lesiones leves.

Cristal Lalique
Cuervo y Sobrinos

ayudar a salvar vidas comprando los sellos emitidos por el CONSEJO NACIONAL DE TUBERCULOSIS

REPUBLICA DE CUBA
Secretaría de Comunicaciones
Negociado de Servicio Internacional y Asuntos Generales
SELLOS DE $0.01 «CONSEJO NACIONAL DE TUBERCULOSIS»

AVISO

Se llama la atención del público en general, que a partir del día primero de Diciembre de 1938 y hasta el día 31 de Enero de 1939, toda clase de correspondencia postal, bien sea nacional o extranjera, así como cablegramas, telegramas, radiotelegramas o telefonemas de larga distancia que circule por las Oficinas del Estado o por las particulares que presten servicio público, deberá llevar por cada unidad de las mismas, UN SELLO DE UN CENTAVO, de los emitidos por el «CONSEJO NACIONAL DE TUBERCULOSIS» Pro-Hospitales Infantiles», pues al carecer de éste no podrá circular.

SE SOLICITAN AGENTES

Para vender los productos de Belleza Sweet Georgia Brown.

Magnífica oportunidad para ser nuestro agente y ganar dinero fácilmente. Deseamos hombres y mujeres para vender nuestros productos de belleza GEORGIA BROWN''.
Fabricados especialmente para personas trigueñas. Tenemos una línea completa—pomada para el cabello, para aclarar la piel, polvos, crema para limpieza, etc.—300 productos distintos. Donde quiera que usted llegue, vende, pues tenemos precisamente lo que la gente desea.
No espere, TENGA DINERO. Trabaje en sus horas desocupadas o todo el tiempo. Sea independiente representando estos productos.
Escríbanos hoy mismo solicitando la oferta de agente y muestras gratis. Hágalo antes de que se le olvide.
2241 Indiana Avenu. Dept. F-52.
Valmor Products Co. CHICAGO, Ill. U. S. A.

los catarros bronquitis
Solución PAUTAUBERGE

PODER DE CONCENTRACION
La facultad de concentrarse profunda y provechosamente, es privilegio de cerebros lúcidos, fuertes. Fitina es el tónico de eficacia excepcional: reintegra fósforo vegetal asimilable al organismo, con lo cual restituye al cerebro toda su clarividencia. Fitina es un científico preparado usado por millares de intelectuales, estudiosos y hombres de negocios.
Fitina
Reintegra la vitalidad

CLINICA DE OJOS
DR. ENRIQUE CUELLAR DEL RIO
DIRECTOR OCULISTA
Consultas: 9 a. m. a 7 p. m. REINA, No. 358. Teléfono M-7766.

SUSPENDE LA LONJA SUS COTIZACIONES EL VIERNES, ACORDANDO EL CIERRE DE LOS ALMACENES A LAS 12

-- ITINERARIO DE LA MANIFESTACION Y PUNTOS DE ESTACIONAMIENTO DE LAS DIVERSAS COLECTIVIDADES QUE TOMARAN PARTE EN LA MISMA --

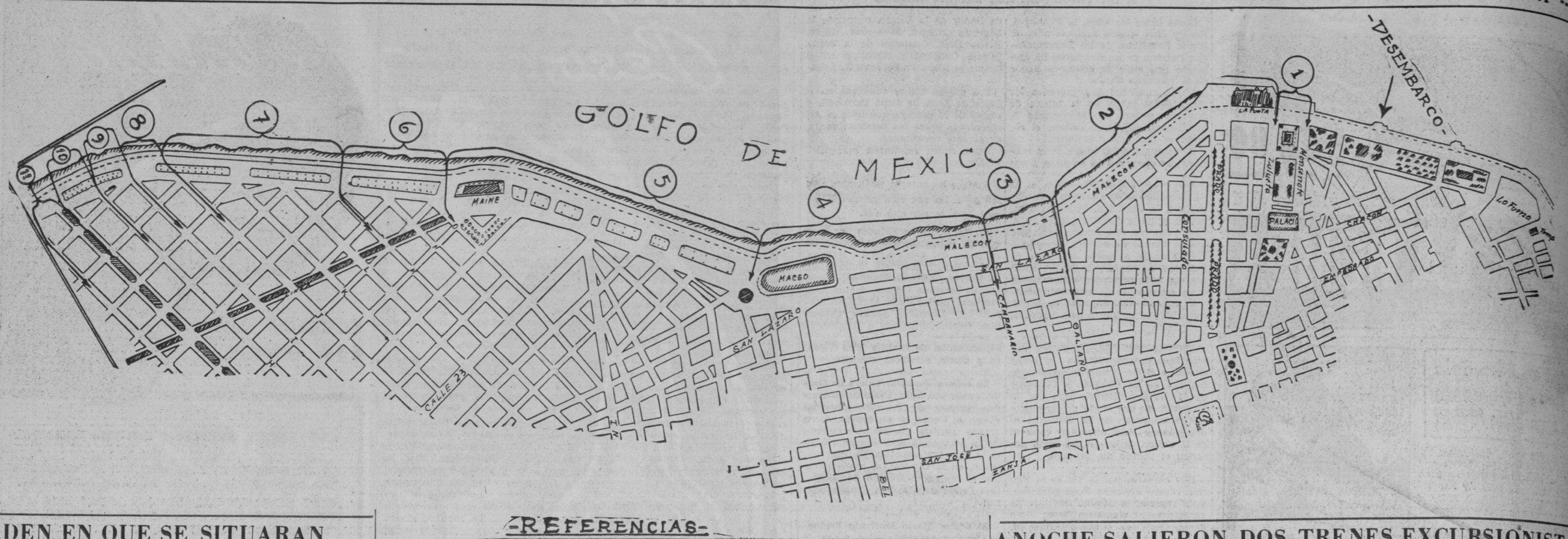

-REFERENCIAS-

1 Cabeza de la Manifestación
2 Todas las Corporaciones economicas.
3 Asociaciones Civicas y Religiosas.
4 Partido Liberal-Niños de la Beneficencia-Cruz Roja
5 Organizaciones obreras-Partido Comunista-Union Revolucionaria. Juventudes Unificadas
6 Conjunto Nacional Democratico - Boy Scouts.
7 Partido Union Nacionalista.
8 Partido Popular Cubano
9 Provincias.
10 Pueblo.
11 Caballeria.

ORDEN EN QUE SE SITUARAN LAS COLECTIVIDADES DE LAS SEIS PROVINCIAS EL DIA 25

El desfile se iniciará tan pronto como el Coronel Batista llegue a la Mansión Ejecutiva. Relación de las entidades del Interior de la República que estarán allí representadas

LUGAR DE DESEMBARCO:
Embarcadero situado frente a la calle de Peña Pobre.

HORA DEL DESEMBARCO:
Dos y media pasado meridiano.

COMISION DE RECEPCION:
Se situará junto al embarcadero citado.

El Comité de Recepción acompañará al coronel Batista desde el embarcadero, tomando por la Avenida del Puerto, Avenida de las Misiones hasta Palacio.

Una vez que el coronel Batista esté situado junto al Hon. Sr. Presidente de la República, se ordenará el comienzo del desfile de la manifestación.

El desfile se efectuará en el siguiente orden:

1. CABEZA DE DE LA MANIFESTACION:
Avenida del Puerto: De Zulueta a la Glorieta del Malecón.
Banda Municipal. Veteranos Cubanos. Veteranos Americanos.

2. CORPORACIONES ECONOMICAS:
Malecón: De la Glorieta del Malecón a Galiano.
Banda de Musica.
Asociaciones de Comerciantes e Industriales de 10 de Octubre; de Detallistas de Tabacos y Cigarros; de Detallistas de Víveres Unidos de la Habana; de Fabricantes de Cigarros de Cuba; de Hoteles y Restaurants de Turismo; de Indutriales Panaderos; de Laboratorios Cubanos; de Colonos de Cuba; Nacional de Propietarios; de Cosecheros Exportadores de Frutas y Vegetales; de Cafés sin alcohol; de Cosecheros y Embarcadores de Piña; Cubana de Refinadores de Azúcar; Nacional de Hacendados de Cuba; de Anunciantes de Cuba; de Tostaderos de Café; de Ind. de Tintorerías y Lavanderías; de Productores y Vendedores de Leche cruda; de dueños de Posadas de la Habana; de Comerciantes de la calle O'Reilly; Nacional de Fabricantes de Jabón; de Vendedores ambulantes; de pequeños Refinadores de Azúcar; de Solares a plazos; Nacional de Corredores de Bienes Inmuebles; de propietarios Industriales del Cerro y Villanueva; de Propietarios y vecinos del Reparto Miramar y Alturas de Almendares; de propietarios del Vedado; del Crédito Territorial; de Propietarios y vecinos del Reparto Santa Amalia; de Propietarios de Almendares, Columbia y San Martín; Asoc. Canaria; de Dependientes del Comercio de la Habana; Agrupación Nacional de Destiladores; Asociaciones de Carpintería en General; de Comerciantes de la Habana; de Comerciantes en muebles y sus similares; de Comerciantes de la calle de Monte; de Comerciantes de Galiano y San Rafael; de Compañías Nacionales de Seguros; de Contribuyentes; de Fabricantes y Artículos de Punto; de Industrias Gráficas; de Viajantes del Comercio; del Comercio e Industria de la Bahía; Gremio de tiendas de Sedería y Quincalla; Farmacéutica Nacional; Hotelera de Cuba; Nacional de Agentes Comerciales; Nacional de Detallistas de Peletería; Nacional de Detallistas de Tejidos; Nacional de Ferreteros; de Industriales de Calzado de Cuba; Nacional de Ind. y Com. en Confecciones; de Tasajeros; de Industriales de Cuba; de Almacenistas y Cosecheros de Tabaco; de Entidades del Comercio Exterior de Cuba; de Licoristas, Vinateros e Industrias Anexas; Cubana de Compañías de Seguros contra Incendios; de Comerciantes e Industriales de Belascoaín; de Comerciantes y banqueros de la calle Obispo; de Comerciantes del Mercado de Colón; de Comerciantes e Industriales de Muralla. Bolsa de la Habana. Cámaras de Comercio Libanesa-Sirio de Cuba; Nacional de Comerciantes e Industriales; Española de Comercio, Industria y Navegación; de Comercio de la República de Cuba; de Comercio China; de Comercio de Automóviles; de Comercio Francesa. Centros de Detallistas de la Habana; de Cafés de la Habana; de la Propiedad Urbana; Colegios de Corredores de Aduana de la Habana y de Corredores y Notarios Comerciales; Centro de Vendedores Comerciales; Confederación de Corporaciones Económicas de Cuba; Comisión de Defensa de la Ganadería Nacional; Cámara de Comercio Dominicana de Cuba; Conjunto de Asociaciones de calles comerciales; Congreso Nacional de Transportes; Corporación Nacional del Turismo; Comisión de Arbitraje Azucareo; Comisión Nacional de Transportes; Compañía Cubana de Electricidad; Cuban Telephone Co.; Centros: Andaluz; Asturiano; Benéfico Habana; Castellano; Gallego; Israelita de Cuba; Montañés de la Habana; Centro Vasco; Casino Español de la Habana; Club Deportivo Asturias. Federaciones Nacional de Detallistas; Nacional de Ganaderos y Patronal del Ramo de Construcciones. Ferrocarriles Unidos de la Habana, Consolidados de Cuba y Cubano de Hershey. Gremio de Casas de Huéspedes. Havana Electric Railways Co.; Habana Clearing House; Institutos de Orientación Patronal, Cubano de Estabilización del Azúcar y Cubano de Estabilización del Café; Lonja del Comercio de la Habana; Lion's Club; Omnibus Aliados; Rotary Club de la Habana; The American Chamber of Commerce of Cuba; Uniones de fabricantes de Tabacos y Cigaros de Cuba, Nacional de Empresarios de Comerciantes de Neptuno, de Representantes de Compañías de Seguros, de Representantes de Productos Farmacéuticos Extranjeros, Nacional de Comisionistas, Comercial de Casas de Préstamos, de Comerciantes de la Manzana de Gómez y de Propietarios de Posadas.

PROVINCIA DE PINAR DEL RIO
Artemisa: Cámara de Comercio, Industria y Agricultura; Colonia Española de Artemisa. Candelaria: Cámara de Comercio y Agricultura. Guane: Cámara de Comercio e Industria. Pinar del Río: Cámara de Comercio, Industria y Agricultura; Colonia Española de Pinar del Río. San Juan y Martínez: Cámara de Comercio.

PROVINCIA DE LA HABANA
Alquizar: Unión de Comerciantes e Industriales. Batabanó: Cámara de Comercio, Industria y Navegación, Casino Español de Batabanó. Guanabacoa: Asociación de Propietarios, Comerciantes e Industriales. Güines: Cámara de Comercio e Industria. Güira de Melena: Asociación de Comerciantes e Industriales. Marianao: Cámara de Comerciantes e Industriales, Asociación de Propietarios de Marianao, Asociación de Propietarios y vecinos del Reparto Miramar. San Antonio de los Baños: Cámara de Comercio.

PROVINCIA DE MATANZAS
Bolondrón: Cámara de Comercio. Cárdenas: Centro de Detallistas de Víveres, Asociación de propietarios de Cárdenas y su Partido Judicial, Centro de Cafés. Matanzas: Cámara de Comercio, Centro de Detallistas.

PROVINCIA DE SANTA CLARA
Cabaiguán: Cámara de Comercio e Industria. Cienfuegos: Cámara de Comercio, Industria y Navegación, Colonia Española de Cienfuegos. Caibarién: Cámara de Comercio. Camajuaní: Cámara de Comercio. Cruces: Cámara de Comercio. Fomento: Cámara de Comercio, Industria y Agricultura. Placetas: Cámara de Comercio, Casino Español de Placetas. Remedios: Cámara de Comercio. Sagüa la Grande: Cámara de Comercio, Industria y Navegación, Unión de Detallistas e Industriales. Santa Clara: Cámara de Comercio, Casino Español. Sancti Spíritus: Cámara de Comercio, Industria y Agricultura. Trinidad: Asociación de Comerciantes e Industriales, Asociación Cafetalera del Municipio de Trinidad.

PROVINCIA DE CAMAGUEY
Camagüey: Asociación de Almacenistas de Víveres, Cámara de Comercio, Industria y Agricultura, Centro de Detallistas. Ciego de Avila: Cámara de Comercio. Florida: Asociación de Comerciantes e Industriales. Morón: Centro de Detallistas. Nuevitas: Cámara de Comercio.

PROVINCIA DE ORIENTE
Antilla: Centro de Detallistas. Bayamo: Cámara de Comercio, Casino Español de Bayamo. Banes: Cámara de Comercio. Guantánamo: Cámara de Comercio, Industria y Navegación; Centro de Detallistas. Gibara: Cámara de Comercio. Jobabo: Cámara de Comercio. Holguín: Cámara de Comercio e Industria. La Maya: Cámara de Comercio del Distrito de Songo. Manzanillo: Cámara de Comercio. Palma Soriano: Unión de Detallistas e Industriales; Cámara de Comercio. Santiago de Cuba: Asociación de Comerciantes, Asociación de Propietarios de Oriente, Rotary Club de Santiago de Cuba, Cámara de Comercio, Unión de Detallistas e Industriales. San Luis (Oriente): Asociación de Comerciantes e Industriales. Victoria de las Tunas: Cámara de Comercio.

3. ASOCIACIONES CIVICAS:
Malecón: De Galiano a Campanario. Asoiaciones de la Prensa de Cuba; de Repórtes de la Habana (Círculo Nacional de Periodistas); de la Prensa Técnica de Cuba; Nacional de Periodistas de Radio; Nacional de Repórters de Radio; Asociación Nacional de Periodistas; Círculo de Pintores y Periodistas Hebreos de Cuba; Retiro periodístico.

Academia Nacional de Artes y Letras; Ateneo de la Habana; Asociación Hebrea de Arte y Cultura de la Habana; Club Filatélico de la República; Club Cultural; Club Literario; Círculo de Bellas Artes; Instituto de Previsión y Reformas Sociales; Liceum; Pro-Arte Musical; Radio Club de Cuba; Sociedad General de Autores de Cuba.

Colegios de Contadores Profesionales de la Habana, de Abogados de la Habana, Estomatológico Nacional, Nacional de Arquitectos, Sociedad Cubana de Ingenieros.

Asociaciones Nacional de Emigrados Revolucionarios Cubanos, 1895; de Defensa de Derechos Ciudadanos; de Cuerpo de Bomberos de la República; Protectora del Preso; Legión de Madres y Padres y Cívica de Beneficencia. Caballeros de Colón, Consejo 1390; Cuerpo de Salvamento de la Habana; Comité Central de Amnistía; Frente Cívico Nacional; Federación Nacional de Descendientes de Veteranos de la Independencia; Frente Unico Nativo; Institución Cubana de Vigilantes patrióticas; Instituto de Cubanización; Sociedad Colombista Pan Americana; Sociedad Económica de Amigos del País.

Auto Club de Cuba; Automóvil Club de Cuba; Club de Aviación de Cuba; Club Atenas; Country Club de Camagüey; Federación Cubana de Ajedrez; Federación Pan-Americana de Ajedrez, Robert Atletic Club; Sociedades Colombófila de la Habana, Japonesa de Cuba, Libano-Siria de la Habana y del Pilar; Unión Atlética de Amateur de Cuba; Unión Club; Unión Fraternal; Young Mens Christian Ass.

Asociaciones: de Enfermeros Cubanos; Pro-Retracto de Deudores Hipotecarios Ejecutados; Nacional de Carteros; Nacional de Estudiantes del Comercio; de Policías Retirados y Pensionados de la Habana; de Ex-Funcionarios Judiciales Ingresados por Oposición y Separados sin expedientes; de Ex-Miembros de la Policía Nacional; de Retirados de Correos y Telégrafos; de Compradores de solares a plazos; Acera del Louvreé Comité Municipal Pro Revalorización de Ciego de Avila; Cuba en Marcha; Comité Pro-Revalorización del Crédito de Oriente; Comité Pro-Banca Nacional; Comisión del Servicio Civil; Comisión Pro-Revalorización de Ciego de Avila; Gran Logia del Distrito No. 45 (Odd Fellows); Gran Logia de la Isla de Cuba; Hermandad Nacional de Jubilados y Pensionados de Ferrocarriles, Tranvías y sus Similares; Logia Piedad Sublime; Organismo Pro-Revalorización de Camagüey.

OBSERVACIONES

1—El desfile al llegar a Palacio seguirá por la calle Refugio hasta Prado, y continuará por Prado, acera impar, en dirección al Parque de la Fraternidad, donde se disolverá, precisamente al llegar a la bifurcación con la Calzada de la Reina.

2—El tráfico por la Calzada de San Lázaro se hará en dos direcciones, pero sin que puedan los vehículos detenerse por más tiempo que el necesario para dejar a sus pasajeros.

3—Hasta las 2 p. m. se podrá llegaral Palacio Presidencial en vehículos, entrando por la calle de Monserrate y Colón y haciendo la salida de los vesículos por Zulueta y Colón.

4—Se colocarán amplificadores o magnavoces en la Avenida de las Misiones, a todo lo largo de la Ave. del Puerto hasta el Parque Maceo y en otros lugares colindantes.

5—Los manifestantes acudirán a la Avenida del Puerto por las calles inmediatas al lugar donde se les tiene señalado; y los vesículos donde lleguen tendrán que situarse en los lugares que se indican en las instrucciones que por separado se publican también.

6—Los manifestantes que procedan del interior, por medio de automóviles, ómnibus y camiones, deberán dejar sus vesículos en los lugares mencionados en las instrucciones que para esos casos también se publican.

7—Cada cantidad deberá ponerse de acuerdo con el representante de la colectividad a que pertenezca, para la mejor interpretación de las anteriores instrucciones respecto de los lugares de situación etc. y de las otras instrucciones que se publican por separado.

8—Hay una Comisión de Orden compuesta por cerca de mil personas, que ostentarán un distintivo en el brazo, que cuidará de la situación debida en la organización de la manifestación y de las personas que correspondan a sus respectivas colectividades.

9—Para evitar las aglomeraciones de público, las bandas de música, gares que se les hayan designado a los participantes de la manifestación, no podrán hacer música mientras permanezcan estacionadas; pudiendo solamente hacer música desde que inicien la marcha durante la misma.

10—Las ambulancias y botiquines se situarán en los lugares siguientes: en Monserrate y Cuba; en Cuarteles y Monserrate; en Prado y Refugio; en Galiano y Malecón y en el Parque de Maceo.

11—Ningún peatón npodrá tomar ómnibus, tranvías u otro medio de transporte, en los lugares que a continuación se mencionan. En la calle de Colón tomarán los vehículos en la esquina de Zulueta y en la esquina de Consulado, no pudiendo hacerlo en la esquina de Prado.

En la calle de Neptuno tomarán los vehículos en la esquina de Monserrate, Amistad y demás, no pudiendo hacerlo en la esquina de Zulueta, Prado, Consulado e Industria.

En la calle de San José, no podrán tomar los vehículos en Zulueta y la de Prado.

En la calle de Zulueta, tomarán los vehículos en las esquinas de Virtudes, Teniente Rey y demás, no pudiendo hacerlo en la esquina de Neptuno, San Rafael y San José.

En la calle de Dragones no podrán tomarse vehículos en la esquina de Prado, Industria, debiendo hacerlo en las restantes.

En la calle de Monte esquina a Prado, (acera par), no podrán tomarse vehículos, debiendo ir el público a tomarlos a la esquina de Zulueta.

En la calle de Reina desde Prado hasta Amistad, no podrá tomarse ningún vehículo.

12—Observación Final:

Se encarece a todas las personas a quienes por sí o por sus colectividades afecten las instrucciones precedentes, la más estricta observancia de todos sus extremos, en evitación de cualquier desorden que produciría desluicimiento del acto y molestia para los concurentes. Cualquier alteración que se considere útil, debe ser consultada a la Comisión Organizadora, que tendrá **sumo placer** en atender todas las indicaciones; pero ninguna alteración debe ser efectuada por nadie, sin la consulta las personas responsables como se sugiere.

A este efecto la Comisión de Orden instalará en los portales de la esquina de Malecón y Prado, antiguo Hotel Miramar, unas oficinas con personal suficiente para atender al público. El teléfono de estas oficinas será A-0167.

Como quiera que constantemente se reciben nuevas adhesiones de instituciones de toda naturaleza, continuaremos dando a la publicidad notas adicionales sobre las mismas.

ES REGULADO EL TRANSITO EN LA RADA HABANERA

Las embarcaciones han de llevar limitado número de pasajeros. Velocidad: 4 m.

El capitán del Puerto señor Eduardo Hernández García, y el capitán de la Policía Marítima, señor Oscar Hernández Murias, con el objeto de lograr la mejor organización en el tráfico de bahía en el recibimiento al coronel Batista, han dictado las siguientes disposiciones:

AVISO AL PUBLICO

Debiendo adoptarse medidas tendientes a garantizar la conservación del orden más absoluto en el recibimiento que ha de tributarse al coronel C. de H. Fulgencio Batista y Zaldívar, MM. y N., jefe del Ejército Constitucional, a su regreso de los Estados Unidos de Norteamérica, a bordo del crucero nacional «Cuba», a las 2 p. m. del viernes 25 de los que cursan, se ha dispuesto:

1o.—En el tramo comprendido desde una línea imaginaria trazada del muelle de Machina a la punta del muelle de Santa Catalina en el litoral de Regla, hasta la entrada del Puerto, no podrá encontrarse fondeada ni atracada ninguna embarcación, a partir de las 10 a. m. del propio día 35.

2o.—El tránsito de embarcaciones de pasaje entre el muelle de Caballería y Casa Blanca, estará suspendido desde las 2 hasta las 4 p. m. en que volverá a reanudarse.

3o.—Los patrones de las embarcaciones que concurran al recibimiento, observarán de manera estricta las siguientes disposiciones:

a) No podrán llevar mayor número de pasajeros que el que están autorizados a conducir por el Certificado de Inspección.

b) Tomarán a sus invitados únicamente en los muelles de Paula y Luz y desembarcarán también sólo por esos lugares.

c) Cuando salgan fuera del Puerto para dar escolta al crucero «Cuba» se situarán junto al litoral comprendido desde el Castillo de la Punta hasta el monumento al Maine.

d) Al arribo del crucero «Cuba» lo seguirán en perfecto orden e inmediatamente después de las lanchas de la Policía Marítima que a ese fin estarán convenientemente situadas.

e) Cuando esté fondeado el crucero «Cuba» las embarcaciones mayores pasarán junto a él e irán directamente a sus lugares de atraque; y las menores irán a situarse a una distancia prudencial del mismo, para después seguir, precedidas por las lanchas de la Policía Marítima, la lancha en que el coronel Batista y sus acompañantes se trasladarán al desembarcadero situado frente a la calle de Peña Pobre, situándose a 25 metros de distancia de dicho desembarcadero.

f) No desarrollarán una velocidad mayor de 4 millas por hora y mantendrán una distancia no menor de 10 metros entre una y otra embarcación, pues es propósito firme evitar a toda costa abordajes con sus desagradables consecuencias.

Habana, noviembre 23 de 1938.

Oscar Hernández Murias,
Capitán Jefe de la Policía Marítima.
Eduardo Hernández García,
Capitán del Puerto.

No habrá clases el viernes 25 en las Escuelas Públicas

Se suspende el desayuno escolar en la capital de Oriente. Cobrarán un 50%

No habrá clases mañana, viernes, en las escuelas públicas.

El secretario de la Junta de Educación de la Habana, Sr. René Pierra, lo informó así.

Como se sabe, dicho día llegará a la Habana, a las dos y media de la tarde, el coronel Fulgencio Batista.

Inauguró su curso de conferencias el doctor Ots Capdeguí

Ayer tarde, en la Academia de Ciencias de la Habana, inauguró el doctor José María Ots Capdequi el ciclo de conferencias que ha de ofrecer en el Seminario de Investigaciones Históricas de la Secretaría de Educación.

Presidió el acto el doctor Aurelio Fernández Concheso, secretario de Educación, e hizo la presentación del conferenciante el doctor José María Chacón y Calvo, director de la Cultura.

Versó la disertación del doctor Ots, que es decano de la facultad de Ciencias Sociales de la Universidad de Valencia y director del Instituto Hispano Cubano de Historia de América, sobre «El municipio hispanoamericano del período colonial».

Analizó los precedentes castellanos, las ciudades y concejos en la Edad Media de Castilla, la función social, económica, jurídica, militar y política de los municipios castellanos, las grandes reformas administrativas de Alfonso XI y el municipio castellano en la época de los descubrimientos colombinos.

Las próximas conferencias tendrán lugar los días 28 y 30 de noviembre.

Se incorpora un nuevo colegio

Se ha dispuesto la incorporación del Colegio Baldor al Instituto del Vedado.

Concédensele, pues, todos los beneficios de la enseñanza incorporada que otorga el reglamento de los institutos de Segunda Enseñanza.

Además se ha eximido a los alumnos matriculados en el Colegio Colón, incorporado al Instituto de Matanzas, del pago de los derechos por exámenes que establece el citado reglamento para los colegios privados.

Sólo cobrarán el 50%

Acaba de dictar el Secretario de Educación, doctor Fernández Concheso, una resolución disponiendo que todos los maestros que se encuentran prestando servicios, en comisión, en cualquier departamento o centro docente, solo devengarán el 50 por ciento de sus haberes, a fin de destinar el otro 50 por ciento al pago de los maestros que los sustituyen.

Dicha resolución comenzará a surtir efectos a partir del día primero de diciembre.

Se suspende el servicio del desayuno en Oriente

Ha sido suspendido el servicio del desayuno y la merienda escolares en el distrito de Santiago de Cuba.

La medida se ha dictado en vista de que el alcalde de dicha localidad no paga el combustible que se hace necesario utilizar para la confección el desayuno.

Se procederá en análoga forma con los distritos que se conducen de la misma manera.

Otras noticias de Educación

Se ha otorgado las bolsas de viaje de la Escuela de Bellas Artes de San Alejandro a las señoras Victoria Nanson y Ofelia Balaguer de Surís.

Ha sido trasladado el señor Graciliano Montero García de la Escuela de Artes y Oficios de Oriente a la de la Habana y se ha designado secretario de esta última al señor Gonzalo Iglesias y Rodríguez Mena.

Una comisión de empleados de la Secretaría de Educación se encuentra preparando, con el consentimiento del doctor Fernández Concheso, el recibimiento que se dispensará mañana a las diez de la mañana, a la esposa del coronel Fulgencio Batista, señora Elisa Godínez, y a la Subsecretario de Educación, doctora Juana María Catá.

Llegarán en hidroavión, por los muelles de la Pan American Airways,

UNA CONFERENCIA DEL DR. FERRARA EN PARIS

PARIS, noviembre 23. (Havas).—Henry Berenger, presidente de la Comisión de Asuntos Extranjeros del Senado, presidirá el próximo lunes 28 la sesión de la Academia Diplomática internacional, en la cual será recibido el Embajador de la Argentina en París, señor Carcaño. En la misma sesión el doctor Orestes Ferrara, ex Secretario de Estado de Cuba y profesor de la Universidad de La Habana, dará una conferencia sobre «El Duque de Tetuán y la intervención de las potencias europeas en América».

ANOCHE SALIERON DOS TRENES EXCURSIONISTAS DE CAMAGUEY Y NUEVITAS, LOS PRIMEROS PARA LA HABANA, Y REGRESARAN EL PROXIMO SABADO

Sesenta magnavoces serán instalados en la Avenida de las Misiones, Parque de Maceo, y el Malecón para que el pueblo pueda oir los discursos que se pronuncien en el Palacio con motivo de la recepción al Coronel Batista. Anoche habló desde Miami, Fla.

LA SEÑORA GODINEZ DE BATISTA LLEGARA A LAS ONCE DE LA MAÑANA EN AVION. NUEVAS INSTITUCIONES Y SOCIEDADES SE SUMAN AL HOMENAJE AL CNEL. BATISTA

La comisión organizadora del homenaje al coronel Batista, recibió ayer otras adhesiones de personalidades e instituciones. Son las siguientes: Frente Cívico Nacional, Sindicato de Industrias Vidrieras, Sociedad General de Autores de Cuba, Instituto Nacional de Previsión y Reformas Sociales, Unión de Representantes de Productos Farmacéuticos Extranjeros, Cámara de Comerciantes e Industriales de Marianao, Pensionados Veteranos, Asociación Nacional de Propietarios, Cámara Mercantil de Farmacia de la República, Sociedad de Vigilantes de Cuba, Legendarias Liberales, «La Voz de la Mujer», Mueblería «Palacio de la Moda», Fábrica de cigarros Cuban Gold, propietarios de las estaciones radioemisoras del interior y otros elementos que se suman con entusiasmo al recibimiento de mañana.

Todas las instituciones, todos los gremios, las agrupaciones de toda la índole que desde los primeros momentos ofrecieron su cooperación a los organizadores de la bienvenida al Jefe del Ejército Constituiconal, siguen adoptantio determinaciones con objeto de que su aporte al homenaje corresponda a la elevada finalidad del mismo.

Los detalles finales de la organización que ocupa la atención de la Comisión que preside el senador Casanova, han de quedar ultimados hoy en forma que concuerde con los plausibles trabajos realizados hasta ayer. Todo ello llevará a la suma de un acontecimiento brillante, extraordinario.

LA LONJA DEL COMERCIO

En reunión celebrada ayer por los socios de la Lonja del Comercio de la Habana, se adoptó por unanimidad el acuerdo siguiente:

«A fin de cooperar al recibimiento nacional que se prepara al coronel Batista, a su regreso de los Estados Unidos, de manera que puedan asistir al mismo los principales y empleados, la Lonja suspende sus contrataciones del viernes 25 y los almacenes asociados cerrarán sus puertas a las doce del día.»

LA FEDERACION DETALLISTA

El presidente de la Federación Nacional de Detallistas se ha dirigido a las instituciones que integran dicho organismo, señalando a Prado y Malecón como sitio de reunión para asistir a la manifestación organizada con motivo del regreso del Jefe del Ejército Constitucional. En el mismo lugar deben reunirse las representaciones de las entidades federadas que radican en el interior de la República.

ILUMINACION DE LA ACERA

Los señores Juan Gutiérrez Capote y Alberto Prieto, visitaron ayer las oficinas de la Comisión Organizadora del recibimiento de la Acera del Louvre en los diversos actos de mañana viernes. Engalanada e iluminada lucirá esta noche la histórica Acera. Y la «Chambelona» de Leyva regalará sus típicos sones a los concurrentes al Parque Central.

LOS TRENES EXCURSIONISTAS

Las salidas de los trenes excursionistas contratados por la Comisión Organizadora, han sido fijados así:

De Guane, a las 5 y 30 a. m. del día 25; de Cienfuegos, a las 4 a. m.; de Santa Clara, a las 3.45 a. m.; de Matanzas (Ferrocarriles de Hershy), a las 9.30 a. m.

Las personas que utilicen el mencionado ferrocarril, pueden venir preparadas para tomar en Casa Blanca los remolcadores que han de conducirlos a esta capital.

Anoche salieron dos trenes: de Camagüey, capital, y el otro de Florida. Ambos trenes regresarán al lugar de partida el sábado a las nueve de la mañana.

Además de esos trenes excursionistas vendrán autos, ómnibus y camiones conduciendo a numerosas personas de todas las provincias.

Por los informes que hemos obtenido de la manifestación, y los recibidos en la Ciudad Militar, se calcula que desde la provincia de Santa Clara vendrán unas 20.000 personas, que utilizarán además del tren especial, 600 autos y 25 ómnibus; de Camagüey, 4.700 personas, 28 ómnibus y 200 máquinas; de esta provincia de la Habana, 258 camiones, 213 ómnibus, 357 autos y 9.000 jinetes; de Oriente, 1.500 personas; de Pinar del Río, 18.500, y de Matanzas, 8.000 personas y 829 vehículos.

El senador Casanova recibóó un telegrama del teniente coronel Sánchez-Varela, Jefe del Distrito Militar de Camagüey anticipándole detalles del gran contingente que aporta al recibimiento del coronel Batista aquella provincia.

La señora del Coronel

La distinguida señora Elisa Godínez de Batista, esposa del Jefe del Ejército Constitucional regresará a esta capital mañana viernes, a las once, por avión de la Pan American.

Las radioemisoras

La Comisión organizadora del recibimiento de mañana ha obtenido la autorización correspondiente para que por los propietarios de las plantas radioemisoras puedan ser captadas las transmisiones de las estaciones siguientes:

C. L. A. Estación de Tiscornia (S. de Comunicaciones), 72 m.

C. L. A5. Estación Radiotelefónica de Barreto (S. de Cuba), 42 m.

C. O. W. Estación del Estado Mayor del Ejército, 26.5 m.

C. O. X. Jefatura de la Policía Nacional, 46 2 m.

C. O. U. Palacio Presidencial, 51 m.

La Casa de Salas ha instalado un equipo en el crucero «Cuba»; «La Voz del Aire y la CMQ también están en contacto con el buque.

Desde las seis de la mañana del viernes, la CMCM, «La Voz del 4 de Septiembre» radiará todas las noticias y detalles relacionados con el recibimiento, como también, los actos de la manifestación, desfile, etcétera.

Se instalarán sesenta magnavoces en la Avenida de las Misiones, Parque de Maceo y Malecón, para que los manifestantes puedan oir los discursos que se pronuncien en Palacio.

Círculo de Trabajadores

Nos informan los señores Pedro Peña Mirabal y Manuel García Domínguez, presidente y secretario, respectivamente, del Círculo Nacional de Trabajadores y de la Hermandad Nacional de Jubilados y Pensionistas de Ferrocarriles, Tranvías y sus similares, que en los salones de Zulueta 45 se celebró una gran asamblea acordándose sumarse al homenaje del 25 al coronel Batista.

En la Ciudad Militar.

Anoche, a las ocho, el coronel Batista habló por teléfono a la Ciudad Militar informando que había llegado a Miami y que estaría mañana en esta capital. En los momentos de la comunicación del Jefe del Ejército se encontraban en el despacho del comandante Mariné los coroneles Pedraza, González (de la Marina Nacional), y Velazco; el teniente coronel Galíndez y los comandantes Bernardo García y Jaime Mariné.

En la Ciudad Militar se siguen recibiendo numerosos mensajes de toda la isla, suscritos por elementos de todas las clases sociales, adhiriéndose al acto de mañana.

Invita a los reservistas

El teniente Arencibia invita a los reservistas del regimiento 6, «4 de Septiembre», así como a los miembros auxiliares, a fin de que a las doce del día 25 del corriente se encuentren frente al monumento de Máximo Gómez, en la avenida de las Misiones, que es el lugar que ha sido designado al cuerpo de la Reserva Militar para el recibimiento al coronel Batista.

La Federación Nacional

La Federación Nacional de Descendientes de Veteranos, hace un llamamiento a todos los elementos afines de ambos sexos, para que se sumen mañana al homenaje q. se ofrecerá al J. del Ejército. Los miembros de esa Federación se colocarán a continuación de los Veteranos de la Independencia.

Del Retiro Marímo

Los directores de la Asociación Nacional de Jubilados y Pensionados del Retiro Marítimo, han dirigido a los componentes de la institución una elocuente alocución invitándolos a la manifestación de mañana. «No debemos faltar—termina la alocución—a la manifestación y ocupar nuestro sitio, que tenemos designado y estar representados en el comité organizador obrero pro-recibimiento al coronel Batista».

Pequeños industriales

También dirige otra alocución a sus componentes la Federación Nacional de Pequeños Comerciantes e Industriales, añadiéndoles que todos deberán estar situados al frente del Torreón de San Lázaro, de donde partirán.

Lista de Corporaciones

Anoche nos entregaron en las oficinas de la Comisión Organizadora que preside el senador Casanova, la lista de varias corporaciones que formarán entre las publicadas en las colegas de ayer tarde, y los que también damos en la presente edición. Las instituciones son éstas:

Unión Nacional de Vendedores de Calzado, Asociación Progresista Gallega, Unión de Comerciantes de Maderas del País, Asociación de Fuentes de Soda, Cámara Mercantil de Farmacia, Cámara Nacional de Comercio Automovilista, Corporación Nacional de Expendedores de Billetes de Lotería, Sitio de la reunión: de la Glorieta del Malecón a Galiano. En el mismo lugar se reunirán las corporaciones de la Provincia de Camagüey que son: Asociación de Propietarios de Camagüey, Colonia Española de Esmeralda y Cámara de Comercio de Sola.

En Malecón, de Galiano a Campanario se reunirán: Frente Cívico Nacional, Asilo de Sordo Mudos, Asociación Nacional de Enfermeras, Asociación de Defensa de Ciudadanos Naturalizados, Biblioteca Cultural de Obreros, Boys Scouts de Cuba, Taquígrafos de la Cámara, Caballeros Católicos de Cuba, Comité de Protección de Asilo de Niños de Cárdenas, Cruz Roja de Cárdenas, Propietarios Afectados de Santa Clara, Cuerpo de Salvamento de la Provincia de la Habana, Comité Pro Revalorización de Camagüey, Idem de Cárdenas, Idem de Guanajay Policía de Obras Públicas, Club Sirio de la Habana, Casa de Beneficencia, Bomberos de Marianao, Idem de S. Antonio de los Baños, Escuela de Bellas Artes San Alejandro, Instituto Cívico Militar, Joven Cuba Septembrista, Unión Libanesa de Santa Clara, Veteranos Bomberos de la Habana.

M.E.C.D. 2016

EL JEFE LOCAL DE SANIDAD DE CARDENAS INFORMA DE DIVERSOS PROBLEMAS EXISTENTES EN ESA CIUDAD

HABANERAS

LA MODA ACTUAL

MODELOS DE INVIERNO

Entre los modelos más nuevos y de gran popularidad aparecen los estilos de dos piezas en jersey de lana, con la falda tejida a cuadros y la chaqueta lisa en gris y rojo.

PRODUCTOS DE BELLEZA

Cuando se desee completar la belleza con un maquillaje adecuado, se piensa siempre en los de **Max Factor**, el creador de tantos productos excelentes que continúan maravillosamente en las **toilettes** modernas reuniendo en sus coloridos la armonía perfecta.

Max Factor tiene en su extensa colección de tonos de polvos, coloretes y creyones de labios, aquellos que mejor le vienen al tipo, la hora y al adecuado vestido de la mujer elegante.

Pero no es eso sólo. El ha querido completar su idea de perfeccionar la belleza creando un nuevo producto conocido con el nombre de **Pan-cake make-up**, con el cual se conservará el arreglo del rostro durante todo el día.

NOTAS DE PARIS

Podría parecer imposible, pero es así: al ofrecernos los grandes costureros sus deliciosas creaciones invernales, nos preparan desde ya—¡apenas iniciada la temporada!—a la admirativa contemplación de sus modelos para la próxima estación... ¡Cuán rápidamente transcurre todo lo concerniente a la moda!

De cualquier manera, la misma modista propone también trajes de lana con cinturón. Uno de ellos es en **chiffon** blanco y ostenta un delicado motivo de frunces sobre el delantero del corpiño. La falda es muy larga y fruncida toda alrededor del talle, en especial en el delantero, sujetándose la cintura por un cinturón drapeado de la misma tela. Completa el traje, de efecto vaporoso y juvenil, un corto bolero igualmente de **chiffon** de mangas cortas, amplias y fruncidas sobre la parte exterior del brazo. Un ramo de capuchinas sujeta el bolero sobre el escote.

Los trajecitos de tafetán, crepe, o de finas lanas de albene, siguen en auge por el momento. Son realmente adorables con sus bandas cortadas al sesgo, siguiendo netamente el diseño del cuerpo y abriéndose en corola en la base de las faldas. Las telas estampadas gozan igualmente del favor de las elegantes, realizándose en estas últimas telas encantadores **tailleurs** que bien pueden servir para las últimas horas de la tarde, al estar acompañados de blusitas blancas en finísima lencería.

Chanel guarnece sus elegantes trajecitos sastre de deliciosos detalles de lencería, de pespuntes formando motivos diversos, de cuellos en tela de lino almidonada, de jabots y de puños que producen un delicioso efecto de frescura y de juventud. Sus trajes-abrigos son especialmente interesantes, abiertos sobre paneles claros en telas oscuras; algunos de ellos presentan falsos **tailleurs** con sus faldoncillos o con el bolero que ocupa sólo el delantero y los falsos chalecos que se entreven por los delanteros de una chachaqueta también simulada.

Casi todas sus faldas son cortas y estrechas. El talle muy fino, a menudo algo más bajo de atrás que de adelante. Sus capas, con que acompaña algunos de sus conjuntos, forman chaleco de adelante, detalle de efecto

CONSEJOS APROVECHABLES

Las manchas de suciedad en los guantes de cuero de color se quitan limpiándolos a fondo con gasolina y restregándolos bien a continuación hasta que queden casi secos. Si se quiere devolverles su brillo de nuevos es eficaz frotarlos con una mezcla de clara de huevo y espíritu de vino. Para que terminen de secar se colocarán sobre una mano de madera.

MUJERCITA LOCA

Mujercita loca... mujercita buena,
que empleaste el tiempo
tan sólo en pensar,
en lo inútilmente,
lo banal,
lo frívolo...
en lo que conduce solamente al mal.

En tu ofuscada mente quimeras forjaste
que nunca en la vida viste realizar,
mujercita loca... mujercita triste,
ya nada te queda poder descifrar;
ya sabes de besos, de amores, de excesos,
¡mujercita triste!,
¡ya sabes amar...!

Roberto Díaz de Villegas y Dorticós.

MENU DEL DIA

Almuerzo
Fruta bomba.
Tortilla de petit-pois.
Molletes. Souflé de papas.
Platanitos. Ensalada.
Chayotes rellenos.

Comida
Grape fruit.
Sopa de ostiones.
Cebollas rellenas.
Pierna de puerco. Ensalada.
Cascos de naranjas.

RECETAS DE COCINA
Cake corriente

Se baten cuatro cucharadas de mantequilla y ocho de azúcar; cuando ésta se disuelva se le añaden seis yemas de huevo, una a una; una taza de leche y seis cucharadas de harina de Castilla con una de Baking y por último las claras batidas a punto de merengue. Todo bien unido se coloca en un molde engrasado con mantequilla, cocinándose en el horno.

M. R. de FONTANILLS

Se ha ordenado el inicio de obras en la ruta de Baracoa

El Secretario de Obras Públicas ha ordenado que se dé inmediato comienzo a los trabajos de la carretera de Guantánamo a Baracoa, siendo esa obra de gran urgencia para esa región oriental.

La ruta de Manzanillo a Bayamo.

También dispuso el ingeniero Ruiz Williams, se comenzaran los trabajos en la carretera de Manzanillo a Bayamo, especialmente en el tramo que se encuentra más deteriorado, o sea el de Barrancas a Veguita.

Obras en Santiago de Cuba

Se recibieron noticias en la Secretaría de Obras Públicas de haber dado comienzo los trabajos del alcantarillado de Santiago de Cuba y las obras de replanteo del proyectado Palacio de Justicia.

También se ha ordenado que sin demora se comiencen las instalaciones y obras correspondientes a la planta de filtros del Acueducto de aquella capital que ha de contribuir a surtir la población de tan preciado líquido, libre de bacterias.

Reparación de calles en Holguín.

Se ha ordenado la reparación de algunas calles de la ciudad de Holguín, de acuerdo con los deseos de las entidades locales.

La calle Martí, de Morón

Han dado comienzo los trabajos de reparación de la calle Martí en Morón, cuyas obras han venido gestionando desde hace mucho tiempo las fuerzas vivas de aquella ciudad y el Comité Pro Obras Públicas allí constituído.

ANTICALCULINA EBREY

El diurético vegetal perfecto, mantendrá sus riñones, hígado, vejiga sanos y limpios, devolviéndoles el vigor y lozanía de una eterna juventud. Insuperable en casos de albúmina, piedra, ácido úrico, hinchazones, reumatismo, trastornos de orina. Pida siempre Anticalculina Ebrey.

¡Es Toda Una Comida Ideal!

***Pruebe este delicioso plato hecho con* VELVEETA KRAFT**

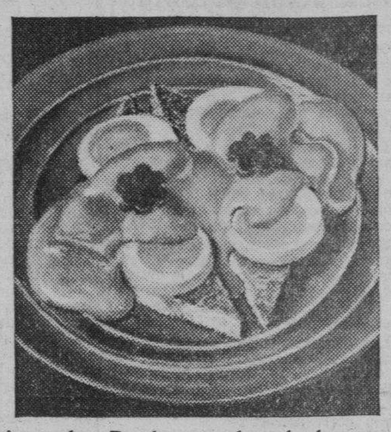

APETITOSOS, deliciosos al paladar, así como de gran valor nutritivo . . . son los platos hechos mediante las recetas de Quesos Kraft. Cada plato es ideal para un almuerzo ligero o para la cena. Fáciles de preparar y económicos.

En las recetas Kraft tiene Ud. propiedades alimenticias de valor a bajo costo . . . las proteínas que se requieren para conservar la energía, la Vitamina A, para el desarrollo normal y abundancia de las sales minerales de la leche.

¡Pruebe un plato hecho con recetas Kraft hoy mismo . . .

HUEVOS EN TOSTADAS CON SALSA VELVEETA Cuézase lentamente ½ libra de Velveeta Kraft con la tercera parte de una taza de leche en la parte superior de una cacerola doble ("baño de María") revolviendo constantemente hasta derretir el Velveeta. Sazónese al gusto. Córtense los huevos cocidos duros por mitad a lo largo y colóquense las dos mitades sobre una tostada. Añádase en abundancia la salsa Velveeta caliente sobre cada porción.

El Queso que Solo Toca la Mano del que lo Come

Velveeta y otros deliciosos productos de queso Kraft se venden en paquetes sanitarios de doble envoltura de ½ lb. y ¼ lb. para su protección.

GRATIS: Nuevo e interesante folleto de recetas Kraft

Escriba su nombre y dirección en el cupón y remítalo a:
KRAFT-PHENIX CHEESE CORPORATION
40 Worth Street, New York City, N. Y., U. S. A. Depto. 593

Nombre_____ Calle_____
Ciudad_____ País_____

ACUSADO DE HURTO

Ramón Rosado, vecino de Damas 469, fué acusado por Luis Nelson, tripulante del vapor «Siboney», surto en puerto, de haberle hurtado un paquete conteniendo una gruesa de pomos de esencia.

EVITE muchos RESFRIADOS

Al primer estornudo, póngase unas pocas de estas asombrosas gotas nuevas en la nariz. La tupidez desaparece y se logra abortar muchos resfriados.

VICK VA-TRO-NOL

Un norteamericano se lanzó de un 4to. piso de un hotel

El ciudadano americano Julins Bernstein, de 40 años de edad, que ocupaba el departamento número 440 del cuarto piso del Hotel Plaza, puso fin a su existencia en las últimas horas de la madrugada de ayer, al lanzarse por la ventana de su apartamento al patio de un cine en reparación.

Bernstein residía en dicho hotel con su esposa Naomi y su hermano Saul, quienes prestaron declaración ante el capitán César Lavista, al mando de la Tercera Estación.

Expuso la señora Naomi Bernstein que la noche pasada salió de paseo con su marido, regresando al hotel próximamente a las diez de la noche. Después tomaron unos helados y acto continuo se acostaron. Ya entrada la mdrugada, cerca de las cinco, la declarante fué despertada por un ruidio, pudiendo observar que su esposo no estaba a su lado. Entonces se dirigió a la ventana del apartamento, viendo tendido sobre el pavimento del patio del cine, que da precisamente al fondo de su habitación.

Naomi, al ver a su esposo aún con vida, llamó a su cuñado Saul y éste dió aviso a la Policía, trasladando a Julins al primer Centro de Socorro, donde fué asistido de múltiples fracturas y contusiones por el cuerpo, dejando de existir poco después en la Sala «Borges» del Hospital Municipal, a donde había sido ingresado.

Cree la señora Bernstein que Julins atentó contra su vida debido a que los negocios que posee en Chicago le iban mal.

Por su parte Saul Bernstein declaró que su hermano Julins, desde que empezó a observar que los negocios no marchaban bien, dió muestras de enagenación mental, lo que dió lugar a que su esposa lo invitara a un viaje de recreo a Cuba para procurar de esta manera variar su preocupación.

El cadáver de Julins Bernstein fué entregado a su señora con la obligación de presentarlo en el Necrocomio para su autopsia.

La actual dotación que recibe O.P. es igual a la de 1912

Es la del 2 por ciento del Fondo Especial. Gestiones para que no se reduza más

Continúa haciendo gestiones el Secretario de Obras Públicas, cerca del Gobierno, para que no se reduzca aún más, como hay el propósito de hacerlo, la consignación del 2 por ciento del Fondo Especial de Obras Públicas, que actualmente recibe y que lleva su nombre.

Como dijimos recientemente, Obras Públicas no recibe lo que le asignó la Ley creadora de ese fondo, pues ha sido mermada dicha consignación. La que hoy percibe por dozavas partes, la emplea esta Secretaría en el pago del personal escogido, que cubre las deficiencias de una nómina que es hoy similar a la del año 1912. En distintas ocasiones dimos a conocer que ese departamento nunca tuvo la plantilla necesaria para su funcionamiento, por lo que la mayoría del personal ha sido y es temporero, contándose numerosos empleados muy antiguos que continúan siendo temporeros a pesar de los eficientes y continuados servicios que prestan desde hace años. La plantilla tiene Obras Públicas que completarla con los temporeros del 2 por 100.

Aparte de esa imprescindible necesidad para el funcionamiento de las oficinas, hay otra razón fundamental que dejamos ya bosquejada, la de ser hoy la participación que tiene Obras Públicas en ese crédit la más baja desde su creación.

Autorización concedida

Se autorizó por Obras Públicas a la Compañía de los Ferrocarriles Unidos, para que levante un tramo de adoquines del crucero número 9, línea Norte, que se halla en mal estado. Se hará esa labor sin interrumpir el tránsito en la ruta de Santa María del Rosario.

SE DIO A LA FUGA

Pedro Irigoyen León, de 18 años y vecino de Durege 308, sufrió lesiones de carácter menos grave, que sufrió al ser arrollado en Monte e Indio por un ómnibus cuyo chofer se dió a la fuga.

Longines
El mejor reloj
Cuervo y Sobrinos
Los joyeros de confianza

ENTRE VECINAS

Hortensia del Monte Sánchez e Hilda Hinchaurrendon, vecinas de Corrales 560, sufrieron lesiones de carácter leve, al ser agredidas por su vecina Virginia, de la que ignoran sus demás generales.

LOS PESCADORES PROTESTAN CONTRA LA AUTORIZACION DE ARROJAR MOSTOS A LA BAHIA

Carece de recursos esa Jefatura para mantener vigilancia sobre los adulteradores de la leche de vaca. El doctor Costales se propone resolver el asunto definitivamente

El Jefe Local de Sanidad de Cárdenas, en extensa comunicación dirigida al Director del ramo, doctor Peña, se refiere a los principales problemas de orden sanitario que confronta el término y los cuales, a juicio suyo, deben ser estudiados y resueltos con toda urgencia.

Cuatro son los problemas de índole higiénica que confronta Cárdenas: el arrojo de los mostos procedentes de los alambiques al litoral; el matadero municipal, el abasto de leche y los casos de Paludismo que existen.

Refiriéndose al primero, dice que el arrojo de los mostos al litoral se realiza desde hare más de treinta años, durante cuyo período de tiempo la superioridad sanitaria ha dictado en tres ocasiones la clausura inmediata de los alambiques y destilerías y otras tantas veces se ha autorizado su reapertura.

Hace historia el doctor Neyra, Jefe Local de Sanidad de Cárdenas, que en 1932 el ingeniero Coscullueela, comisionado expresamente por la Junta Nacional de Sanidad y Beneficencia, permaneció durante varios días en la ciudad, estudiando todo cuanto se refería a este grave asunto. el trabajo en las fábricas, etc., ensayando y estudiando el filtrado de los mostos presentado, al efecto, un proyecto o plan, pero, ignorándose los motivos, el ingeniero Coscullueela dejó de pertenecer a la referida Comisión.

Los pescadores del litoral de Cárdenas, desde que el doctor Neyra es Jefe Local de Sanidad —data su jefatura dese 1913, con cese en la misma de meses— han protestado enérgicamente tres veces debido a la mortandad de peces y crustáceos que ocasionan los mostos arrojados en la forma que se hace, motivando ello la intervención de las autoridades superiores, pero sin resultado práctico hasta ahora.

Este grave problema sanitario, según nos anticipa un alto funcionario del Departamento, parece ha de ser resuelto por el doctor Costales en una forma o en otra, pero definitivamente, así como también los otros que enumera el Jefe Local, pues carece de los materiales y útiles necesarios para llevar a cabo una verdadera vigilancia sobre los expendedores de leche de vaca, y, en cuanto al matadero municipal, urgen en el mismo determinadas obras que parece el Municipio no está dispuesto a realizar o carece de recursos económicos para ello.

Con el doctor Peña, ha de celebrar un cambio de impresiones el doctor Costales y, posiblemente, sea llamado a La Habana el doctor Neyra, para estudiar los cuatro puntos expuestos de capital importancia para completar el buen estado higiénico de Cárdenas.

Industria que carece de auxilios para sus obreros

El Director de Sanidad, doctor José Miguel Peña, ha ordenado una inmediata investigación relacionada con la denuncia formulada por el señor Eduardo Morell, Secretario Organizador del Sindicato Nacional de Obreros de la Industria de la Aguja, al Secretario del Trabajo y que éste ha trasladado al doctor Costales, de Sanidad.

Dice el señor Morell que en los talleres que posee en la calle Pepe Antonio número 42, en la Villa de Guanabacoa, el señor Charles Shapiro, obliga a sus empleados a trabajar más de ocho horas diarias, sin concederles ningún descanso a mitad de su jornada para merendar; pero, además, carece de botiquín de emergencia, de enfermeros, a pesar de contar con más de quinientos trabajadores.

El señor Rodríguez Sust, Jefe del Negociado de Enfermeros, investigará la última parte de la denuncia y, en cuanto a la falta de botiquín de urgencia, se ha ordenado al Jefe Local de Sanidad de Guanabacoa informe las causas que haya tenido para no haber dado cuenta con anterioridad de esa infracción.

Perro con rabia

El doctor Manuel García Hernández, Director del Laboratorio Nacional, ha informado al Director de Sanidad que se ha comprobado que padecía de rabia el perro que en días pasados mordió al señor Rolando Acosta, vecino de Pasaje «B» número 14, bajos, entre Peñalver y Desagüe, en esta Capital, por lo que urge que dicho señor sea sometido al tratamiento antirrábico.

31 cuotas de multa

El Jefe de Sanidad de Antilla ha informado que el Juez Correccional impuso una multa de 31 cuotas de 50 centavos cada una a Eugenio Avila por expender leche de vaca adulterada.

El acueducto de Santa Cruz del Sur

El Director de Sanidad ha pedido al Secretario de Obras Públicas que le informe sobre las obras del acueducto de Santa Cruz del Sur, con el propósito de saber si se hacen de acuerdo con las disposiciones vigentes.

Nueva Sala de Operaciones en el «Calixto García»

El doctor Costales Latatú, Secretario de Sanidad y Beneficencia, ha anunciado que el próximo lunes, a las 10 a. m., será inaugurado el Salón de Operaciones anexo al Pabellón «Bustamante».

Este nuevo salón de intervenciones quirúrgica forma parte de la serie de mejoras que estudia el doctor Costales para mejorar el servicio que se ofrece a las pobres de esta capital.

Cuba invitada a cuatro justas científicas

Por conducto de la Cancillería el Secretario de Sanidad, doctor Costales ha recibido invitación para que designe Delegados a cuatro congresos médicos que han de celebrarse próximamente.

Para mediados de 1940 se celebrará en Montevideo, Uruguay, el V Congreso Médico Nacional del Uruguay, con los siguientes relatos oficiales: Adenopatías y tumoraciones ganglionares; estados hemorrágicos; sífiles del sistema nervioso; shok en patología y terapéutica.

Del 2 al 9 de julio de 1940 se celebrará en Río de Janeiro, Brasil, el Primer Congreso Brasileño de Ginecología y obstetricia, presidido por el Profesor Arnaldo de Moraes.

En 1940, sin haberse fijado fecha, se celebrará en Buenos Aires, Argentina, el IV Congreso Argentino de Obstetricia y Ginecología, bajo los auspicios de la Sociedad de Obstetricia de Buenos Aires, con el siguiente temario oficial; Obstetricia, el problema de la mortalidad y fisiopatología de la contracción uterina; ginecología; esterilización e injerto en ginecología.

Y, en agosto de 1939, bajo la presidencia del Profesor Viggo Christiansen y actuando de Secretario, el doctor Knud H. Krabbe, se celebrará en Copenhague, Dinamarca, el III Congreso Neurológico Internacional, con el siguiente temario: el sistema nervioso autónomo especialmente en relación con las escoriaciones internas; las enfermedades nerviosas hereditarias, especialmente su origen y problemas referentes a las avitaminosis, en relación con el sistema nervioso periférico.

El regreso del Jefe del Ejército

El Secretario de Sanidad ha dirigido una comunicación a los jefes de negociados para que inviten a todos los empleados para que concurran al recibimiento al Jefe del Ejército Constitucional, que regresará mañana viernes procedente de Norteamérica, teniendo en cuenta la labor beneficiosa que a favor de los intereses cubanos ha realizado en la vecina república.

VENGA A LA HABANA ESTE INVIERNO

POR W. H. RANKIN

Nunca en los 25 años ha tenido La Habana tanta publicidad como la que ha sido hecha en periódicos y revistas en ocasión de la visita del Coronel Batista y su séquito.

En un solo día nueve periódicos newyorkinos con una circulación combinada de cinco millones ciento veinte ejemplares, publicaron fotografías de dos columnas; de la llegada del Coronel Batista a la estación de Pennsylvania; del Coronel Batista y su esposa en sus apartamentos del Hotel Savoy Plaza y otros detalles interesantes.

Las actividades del Coronel Batista en West Point, el almuerzo ofrecido por el General Hugh Drum, la sesión Médica de Cornell trasmitida por la Columbia Radio Network; la visita a la Feria Mundial en compañía del honorable Drover A. Whalne, todas esas actividades han sido profusamente comentadas e ilustradas por la prensa en los EE. UU.

Un millón de pesos no hubieran bastado para realizar esta formidable publicidad que el Coronel Batista y su séquito han realizado durante su estancia en Washington, New York y West Point.

La ciudad de La Habana y los comerciantes e industriales cubanos, debieran de aprovecharse de esta publicidad por medio de anuncios sistemáticos como lo hacen en Miami, California y otras ciudades y estados norteamericanos.

«VENGA A LA HABANA ESTE INVIERNO», debía ser el tema de una campaña organizada y dirigida por una organización activa y competente que enlazara con el slogan de William H. Rankin «VAYA AL SUR HACIA LA HABANA Y LA FLORIDA ESTE INVIERNO».

Es evidente que todas las compañías ferroviarias y navieras se aprovecharán de este ambiente favorable a Cuba y esto unido a la ayuda de la Asociación Hípica Cubana, Hoteles, Comisión del Turismo y demás elementos de atracción turística, prueba concluyentemente la oportunidad que se le ofrece a Cuba de acentuar su prosperidad atrayendo a sus ciudades una considerable afluencia de turistas.

Cuba y La Habana deberían de hacer de este Invierno de 1939 su mejor año y aprovechar los cimientos de la admirable propaganda realizada por la visita del hombre fuerte de Cuba, el Coronel Batista.

Es de esperar, pues, que las personas responsables no dejarán escapar esta ocasión para asegurar a Cuba una nueva era de riqueza, especialmente en cuanto se refiere al turismo.

Un simple examen de lo ocurrido tanto en Miami como en California, por no citar sino dos ejemplos de todos conocidos, puede dar una idea aproximada de lo que representaría una publicidad que expusiera a los ojos del mundo y especialmente a los del público norteamericano, los encantos de la Perla de las Antillas, los sugestivos panoramas tropicales y el cautivador ambiente exótico que hace de Cuba un mundo distinto y enormemente atrayente para un pueblo amante de viajes como el de los Estados Unidos.

CUIDADO CON ESA MUSICA

Los niños debieran sonreír siempre

Cuando se da Castoria a los niños (¡y cómo les gusta!) al poco tiempo se les nota más tranquilos y contentos... prueba de que muchas veces la nerviosidad o el malestar que padecen se deben a estreñimiento, desarreglos intestinales, o indisposición del estómago.

Castoria es un laxante para niños; ***especial*** para su delicado organismo; que no irrita ni causa retortijones, pero sí obra eficazmente. Hasta los 11 años no exponga a sus niños a la acción de purgantes para adultos. Déles Castoria.

CASTORIA
EL LAXANTE DE LOS NIÑOS

"LA PRUEBA ME CONVENCE: O CASTORIA O...; NADA!"

Cuando el niño está nervioso o tiene CATARRO; si padece ESTREÑIMIENTO, tiene la lengua blanquecina o siente MALESTAR DEL ESTOMAGO, déle Castoria.
12 DOSIS (o más) EN CADA FRASCO...
SE CONSERVA INDEFINIDAMENTE

MOLESTA A LOS VECINOS

Juan Magyar, vecino del hotel Alcázar, fué acusado por Elvino Menéndez Garrido y Angel Comas Corta, vecinos de Cienfuegos 161, de tener instalado en su domicilio un motor que molesta a los vecinos.

ESOS POSTES DE LA MUERTE

Secundino Lazo Torres, de 52 años y vecino de la Playa de Jaimanitas, sufrió lesiones de carácter menos grave, que se produjo al intentar montar el ómnibus 580, de la ruta 21, y chocar contra un poste que se encuentra situado en Monte, entre Belascoain y Rastro.

PERJUDICADO EN 25 PESOS

A la policía denunció Nicolás Castillo Martínez, vecino de Dragones 466, que en su domicilio se presentó un desconocido e invocando su nombre solicitó de su esposa la entrega de dos de sus trajes para llevarlo a la tintorería, a lo que ella accedió, desapareciendo con los mismos, estimándose perjudicado en la suma de 25 pesos.

VEA

la llegada del Coronel Batista a la Habana.

La edición en ROTOGRABADO DEL DIARIO DE LA MARINA que se publicará al día siguiente de la llegada a nuestra capital del Coronel Batista, llevará una nutrida información gráfica de tan importante acontecimiento.

BUSQUE EL ROTOGRABADO DE ESE DIA. Esté al tanto de todo lo que pasa en Cuba por medio del

Rotograbado diario del

DIARIO DE LA MARINA

El propio doctor «Paquito» Barrueta, me lo dijo: que el notable pintor Segura (que tan brillante exposición de sus óleos abrió recientemente en el Centro Andaluz) le está pintando un magnífico retrato para el propio Centro Andaluz, del que «Paquito» es Presidente.

—Estará usted hablando, le dije.

—Sí; dicen que está muy bien de parecido. Y de técnica, excuso decirle.

—No; no es por eso. Es que tiene que estar usted hablando; para que se conozca que es abogado.

Esto de anunciar los tabacos «Partagás» (y nada más; porque no anuncio otros) tiene sus ventajas, porque aquí me tienen ustedes chupándome mi «Londres Grandes» de «Partagás» (y nada más; ya lo he dicho) que me acaba de dar Miguel Calvo Tarafa, para hacerme un chiste. Me dijo: «Partagás», y nada más. Y me dió uno nada más.

Por cierto que el doctor «Paquito» Barrueta no puede negar que es andaluz, porque le cogí en una pequeña mentirita.

Me estaba contando no sé qué cosas de negocios de seguros, ya que preside una compañía y una sociedad de compañías nacionales de seguros: en fin, que está metido en eso del seguro.

Y va y me dice: —Figúrese usted: salí disparado y...

—Usted dispense, «Paquito», pero usted no puede hacer eso.

—Y, ¿usted qué sabe, si no estaba allí?

—Porque, si está usted en el seguro, no se puede disparar.

«El Encanto» recomienda embellecer los hogares para las Fiestas de Pascuas y nos parece muy bien. Hay que renovar el ambiente para rejuvenecer el espíritu. Y el Departamento de Tapicería de «El Encanto» brinda los medios para lograr el milagro con poco dinero. Vea la exhibición de colgaduras en el Segundo Piso.

Y ya que hablamos de la belleza del hogar, hagamos constar que no puede haber hogar bello sin la nota culta de los cuadros al óleo, dibujos, acuarelas, esculturas, etc.

En Cuba abundan las casas bonitas con cuadros feos aunque no faltan los grandes coleccionistas que tienen ricas galerías de cuadros.

Precisamente con los que adornan muchas casas, los pintores del Círculo de Bellas Artes, con Roberto Vázquez a la cabeza, está celebrando una notable Exposición Retrospectiva, de obras de artistas fallecidos. Vayan a la exposición, que no hay exposición. No se venden los cuadros. (Aunque tampoco se venden los otros.)

También para las Fiestas de Pascuas hay que renovar la loza, porque, aunque muchas señoras dicen que «en su vida han roto un plato» es lo cierto que falta vajilla. Pero en «El Palacio de Cristal», de Neptuno y Campanario, abunda, como cristalería, lámparas y cuanto necesita un hogar modelo bien servido.

La Prensa nazi continúa manifestando su disgusto con Inglaterra, porque Albión proyecta enviar a Tanganyca, antigua posesión alemana en el Africa Central, a los hebreos que Hitler expulse pero, la verdad, quienes tienen que estar bastante disgustados son los pobres judíos.

Porque van a salir de una gran «tángana» y va na entrar en Tanganyca. Que, después de todo, es una «tángana» en diminutivo.

Como frío no lo hace aún, al menos de día: de noche sí; ya se siente el fresco; tan es así que hay señoras que mandan a sus maridos a tomarlo. En cambio ellas, van al «Almacén Martínez», de Muralla 74, esquina (pares) a Villegas, por las telas de moda, para sus vestidos. Y vestidas de invierno, ¡se las ve tan frescas!...

El Secretario de Agricultura se propone hacer un viaje a Oriente para estudiar los planes con que resolver los problemas del «guineo», como dicen por allá, «plátano», como decimos por aquí, o «bananos», como dicen por ahí. En fin, que se trata de desarrollar esa industria, y nos parece muy bien, porque sería horrible que llegara un día en que se acabaran, y el Secretario tuviera que decir, con música y todo, eso de: I have not bananas to day».

Sería horrible y poco serio, la verdad.

Mucha gente está enviando a sus familiares de España, los «Jackets» de la Cruz Blanca (la marca de confianza) porque son prenda cómoda, barata y de abrigo. Como que la usan aquí estudiantes, deportistas, obreros, etc. Pero ha de ser «Cruz Blanca»; la mejor y más económica. Porque la «Cruz», nunca es cara.

En el barrio chino habanero se ha suscitado un problema muy serio que no sé yo cómo se las van a arreglar las autoridades para solucionarlo. Porque resulta que un vendedor de periódicos pasó gritando: «¡La muerte de un millón de japoneses!», y los chinos se lanzaron a comprar el periódico entusiásticamente. Pero no encontraron la noticia.

Y se quejan porque ,una vez, no vieron una mentira en un periódico. Y lo menos querrán, que vaya el vendedor a matar el millón de japoneses.

«La Filosofía» tiene, desde el par de gemelos que la señora puede regalar al marido (porque no será la primera que dé un par de gemelos a su esposo) hasta la «combinación» intimísima que el marido puede regalar a la señora. Y en prendas invernales, «la mar». Por eso van las damas a «La Filosofía», en olas...

Entre los grupos de ciudadanos que se disponen a recibir mañana al Coronel Batista, con grandes agasajos, figura el de los mensajeros de farmacia, que es un cuerpo muy bien montado; como que está montado en bicicletas.

Y van a llevar un letrero que diga: «Salud al Coronel Batista: sus compañeros».

Sí, porque han oído decir que el Coronel es: «El mensajero de la prosperidad.»

Y parece que «La Prosperidad», es una farmacia.

Lo que sí necesita todo ciudadano, para la manifestación, y para toda clase de actos sociales, es un buen «flus» de «El Gallo», que son los más elegantes y baratos, porque «El Gallo» tiene los más grandes talleres de Cuba, cinco casas en la Habana y tres en provincias. Además, que los trajes de «El Gallo» gustan a las «gallinas».

Parece ser que la Comisión de Transportes ha determinado jubilar los tranvías de Zanja que, en verdad, ya resultan anticuados como todos los tranvías. Pero se presenta el inconveniente de los empleados. Porque, ¿qué harán esos obreros, después?.

Conservar la línea; claro. Porque si no, no comen...

Cifuentes, Pego y Compañía son los constructores de esos monumentos nacionales que se conocen por: tabacos «Partagás». Y nada más. Es decir: «Partagás», y nada más y, también, por su aroma exquisito y algo más. Porque son los tabacos que uno regala cuando quiere quedar bien. Y que otro fuma cuando quiere fumar mejor.

Ya saben: un telefonema a esta Administración, para que Aristigueta les visite a los fines de la propaganda, y ya está Aristigueta ahí, como un relámpago.

Y decimos que, «como un relámpago», porque siempre trata de ir con bastante «chispa». Y si no le dan el anuncio, se va echando chispas. Es muy chispeante.

JOTA ARIS

El Ayuntamiento tiene facultades para modificar el Escudo de La Habana y las críticas se estiman improcedentes

La nueva política económica del Municipio ha provocado un alza en las recaudaciones. Más de 300,000 pesos se ha obtenido por medio de cargos especiales y recibos de altas

El Contador Municipal, señor Armando Paz Larrabide, está rindiendo en estos días una labor agotadora, que le consume día y noche, en el Departamento a su cargo, no solo por la aplicación de los cargos del Presupuesto Extraordinario votado recientemente por la Cámara Municipal, sino asimismo por la liquidación de las cuentas procedentes del pasado Primer Congreso Panamericano de Municipios.

Es propósito del señor Paz Larrabide, en efecto, que toda la documentación correspondiente a los gastos de la magna asamblea, sea revisada personalmente por el señor Alcalde, no solo porque así lo dispone la ley sino porque la Primera Autoridad, ávida de cerrar con broche de oro esa afortunada gestión intercontinental de su período de gobierno, así lo desea.

Como por otra parte, el doctor Beruff Mendieta tiene señalada una fecha próxima para su viaje de descanso por los Estados Unidos, es obvio considerar que la Contaduría, a cargo del diligente funcionario, debe rendir en pocas horas el trabajo de varias semanas.

Es por ello que se ruega a cuantas personas tengan que entrevistarse con el señor Paz Larrabide, que sean con él lo más breves posible en lo que resta de semana.

Mejoría Económica en la Municipalidad

El estado económico del Municipio de La Habana, ha mejorado notablemente en el presente mes de noviembre, habiendo obtenido según los estados diarios dados a conocer oficialmente por la Contaduría, la importante recaudación de $349,422.64 desde el día primero al veinte del actual, lo que constituye verdaderamente un esfuerzo y un ingreso extraordinarios e inusitados.

Debe tenerse en cuenta, que no se trata del producto de un plazo voluntario de cobros, puesto que sólo durante cuatro días del mes de noviembre hubo esa clase de aportes y lo demás recaudado es producto de la gestión directa del Departamento de Impuestos en la preparación inicial y en el apremio constante contra los morosos.

Además hay que consignar, que tampoco figuran en este estado de ingresos, los cobros efectuados por la Administración del Acueducto de Albear, sino que se trata exclusivamente de los impuestos por fincas urbanas e industria y comercio, cuya gestión está a cargo del Departamento de Impuestos, en el que se ha operado, como puede apreciarse, una reacción altamente favorable a los intereses económicos del Municipio, el cual de continuar la cooperación de la clase contribuyente en la forma en que ha venido sucediendo en estos últimos días, podrá cumplir ampliamente todos sus compromisos.

Devueltos al Municipio los útiles del Congreso

Al mediodía de ayer, previa intervención de los señores Garcini, padre e hijo, comenzó el traslado al Municipio de los muebles y útiles que se llevaron al Hotel «Nacional», para instalar allá las oficinas del ya clausurado Congreso Municipal.

Ese mobiliario se está reintegrando a las oficinas de donde se extrajo, con autorización del señor Alcalde.

Los cien mil pesos a la Policía Nacional

Las actividades extraordinarias porque ha atravesado la Municipalidad habanera con motivo del aludido Congreso, no han hecho olvidar al Mayor de la Ciudad ninguna de las obligaciones fundamentales de su Administración y por eso, el próximo sábado, a las diez de la mañana, será entregado por el Contador Municipal al Pagador de la Policía Nacional, el cheque por $100,000.00, conque la Municipalidad contribuye mensualmente al sostenimiento del personal del referido Cuerpo de Vigilancia.

Hoy se extenderá, al efecto, el oportuno libramiento.

$600,000.00 pierde el Municipio por prescripción.

Un grave problema ha originado a los Municipios en general pero particularmente al de la Habana, la legislación del 2 de noviembre último, que dispone que los presupuestos de los mismos sean confeccionados por años naturales y no económicos y que la modificación de referencia surta sus efectos a partir del próximo año, toda vez que el período de prescripción sufre una reducción de seis meses.

En efecto, las Administraciones Locales, de acuerdo con la costumbre legal imperante desde que se fundó la República, preparaban para abrir los expedientes de contribuyentes morosos, empleando en su confección los primeros tres meses del año, mientras que ahora, con la innovación de referencia, no hay tiempo material para realizar dicha tarea, lo que significa que el Municipio habanero dejará de percibir más de seiscientos mil pesos.

Embarcó para Venezuela Federico Ríos Vale

En la tarde de ayer, a las tres y a bordo del Veragua, embarcó para Venezuela el notable municipalista de aquel país, señor Federico Ríos Vales, que representó a Caracas en el Congreso de Municipios.

Numerosas personas, entre ellas varios compañeros de DIARIO DE LA MARINA, acudieron a despedir al ilustre viajero.

Casas en mal estado

El Jefe Local de Sanidad ha puesto en conocimiento del Alcalde, que la casa situada en la calle San Ignacio número 254 esquina a Lamparilla se encuentra en muy mal estado, ofreciendo peligro para la vida de sus moradores, por lo que le ruega ordene a los Arquitectos, que la inspecciones y señale al propietario las obras que sean necesarias para dejarla en buen estado.

El Capitán de la Primera Estación de Policía dió cuenta que en la casa Empedrado 367 y Compostela 153 y 155, que es de dos plantas con techos de tejas, existe un saliente hacia la vía pública, con una canal todo lo largo de la fachada en la parte que dá por Empedrado, la cual se encuentra completamente deteriorada y con peligro de caer, amenazando la vida de los transeuntes, ya que cuando circula nlos vehículos trepida fuertemente.

Licencias de construcción

José García Hernández, solicitó del Alcalde le expida licencia de obras, para efectuar ampliaciones y reformas en la casa sita en San Gabriel entre Magnolia y terrenos del Colegio «El Sagrado Corazón», y Dolores Babé de Darder, solicitó licencia también para ampliar y reformar la casa Heredia número 62. Ambos propietarios acompañan los planos y memorias de las obras que se van a realizar con motivo de las ampliaciones.

El Consistorio puede modificar el Escudo

Un activo y estudioso concejal de este Ayuntamiento, el señor Alejo Cossío del Pino, nos ha hecho declaraciones en el sentido de que son injustas las críticas que se dirigen a aquel organismo con motivo de su reciente acuerdo modificando la composición del Escudo de La Habana.

—El Congreso de la República —asegura Cossío del Pino—, con fecha 19 de mayo de 1908, acordó la Ley Orgánica Municipal que otorga a los Ayuntamientos poderes bastantes sobre la materia para producirse como estime conveniente. Al aprobar el informe modificador de García Enseñat, pues, el Consistorio habanero está en su derecho.

Ordenada la clausura de un molino arrocero

Por la Jefatura del Departamento de Urbanismo Municipal, ha sido ordenada la clausura de un molino arrocero situado en la calle de Cienfuegos, debido a las múltiples quejas recibidas de los numerosos vecinos de dicha calle, a los cuales molesta en extremo el ruido que producen los motores de las máquinas.

Los propietarios han recurrido contra esa disposición.

Visita al Palacio Municipal

En la mañana de ayer, visitó al Palacio Municipal un grupo de alumnas de la escuela pública número setenta de la Víbora.

Las educandas recorrieron el antiguo Palacio de los Capitanes Generales, tomando notas para luego desarrollarlas en un tema de carácter histórico.

Movimiento de fondos

La recaudación obtenida en la Tesorería Municipal el día 22 del actual, según la nota oficial facilitada por el Contador, fué como sigue: Por Ejercicio Corriente, $7,975.46; por Resultas, $4,189.34; para el Consejo Provincial $1,083.12; y por Plumas de Agua, $549.66 solamente.

Existencia en Caja: De Ejercicio corriente, $9,889.30; de Resultas $7,959.46; del Consejo Provincial, $29,776.10; Depósitos del Acueducto de Albear, $15,570.05; y por Depósitos de todas clases, $189,739.07;

Además aparece una partida denominada «Presupuesto Extraordinario» con la cantidad de $23,302.65, que fué apropiada del capítulo de Resultas.

Instruye Comercio 212 expedientes de comercios ilícitos

Notificadas las infracciones a los Jueces Correccionales para aplicar las sanciones

En relación con preceptos contenidos en el nuevo Código de Defensa Social y con el propósito de cumplir debidamente las funciones que éste encomienda a la Secretaría de Comercio, el doctor Edgardo Buttari, dispuso ayer que por la Dirección de la Inspección General de la Secretaría y con los inspectores de que dispone, se iniciará una campaña contra los industriales y comerciantes que operan al margen de la ley, con perjuicio evidente para los que tributan y cumplen las disposiciones gubernamentales.

Esta determinación está relacionada con el nuevo Reglamento del Decreto-Ley 13 acoplado a las necesidades del vigente Código de Defensa Social, ya que dicho Reglamento, sancionado por el Presidente de la República, regula la acción que se debe seguir contra el clandestinaje mercantil que tanto daño ha venido ocasionando a los intereses generales.

El Reglamento sobre el clandestinaje, en una de sus partes dispositivas, resuelve que los individuos que no cumplan las leyes vigentes a la hora de realizarse las inspecciones por la Secretaría de Comercio, se les instruya expediente, el cual será remitido a los Jueces Correccionales de acuerdo con el Código de Defensa Social.

Actualmente, cumpliendo tales disposiciones la Dirección de la Inspección General de la Secretaría de Comercio, en inspecciones practicadas en industrias y comercios ha podido comprobar doscientas doce infracciones, instruyendo los expedientes respectivos que han sido enviados a los Juzgados Correccionales para que apliquen las sanciones legales.

HERIDO POR UNOS DESCONOCIDOS

Jacinto Moret Alfonso, de 28 años y vecino de Concordia 601, sufrió una herida en el brazo izquierdo, al ser agredido por unos desconocidos que se encontraban estacionados en la esquina de Concordia y Lucena.

Próxima recepción provisional.

Se ha dispuesto por la Superioridad de Obras Públicas la recepción proivsional de los trabajos ejecutados por el contratista Julio Cagigas, en la carretera de Candelaria a Soroa, cerca de la ruta central.

MAÑANA DIA DE BANDERAS

★ La enseña nacional ondeará mañana al viento en toda la ciudad. EL ENCANTO ofrece el más amplio surtido de banderas en todos los tamaños, en las mejores calidades y a los más convenientes precios.
SEGUNDO PISO.

El Encanto

Medias Ringless.

Exquisita calidad. Finísimo y muy resistente tejido. Marcan ahora el precio más conveniente de la estación.

Medias de seda pura de pie francés en tejido chiffón Ringless sin brillo: calidad de absoluta garantía. Todos los colores de la temporada.
85c. y 1.00 el par

Medias de seda de superior calidad en tejido de gasa "Ringless" sin brillo. Calidad de garantía. Todos los colores 1.10, 1.25 y 1.35

PLANTA BAJA.

El Encanto

Doce detenidos en Dinamarca bajo la acusación de espías

COPENHAGUE, noviembre 23 AP. Tres daneses y nueve extranjeros entre los cuales hay cuatro alemanes, han sido arrestados hoy después de descubrirse un sistema de espionaje nacional.

La policía declara que el hombre-clave del servicio de inteligencia es el ex capitán de la armada alemana Hurst von Pflung Harttung, de 49 años de edad, corresponsal del periódico «Boersen Zeitung» de Berlín.

Harttung y su hermano Heinrich fueron procesados en enero de 1919 por haber participado en la muerte del líder socialista Karl Liebknecht y Rosa Luxemburgo en Berlín, y fueron absueltos.

Los comunistas se vengaron en 1920 matando a Heinrich Hurst fué a Suecia pero lo expulsaron en 1931 por dedicarse al contrabando de armas. Pasó después a Oslo, Noruega como corresponsal.

Entre los tres daneses arrestados se encuentra el director de un banco, un maestro de grabado, y un auxiliar de abogado.

Recaudó la Aduana $126,583 durante la jornada última

Hoy se espera que llegue un vapor mercante de Oslo, Informaciones del Puerto

En su viaje regular llegó ayer mañana de Miami el vapor americano «Florida», de la Peninsular y Occidental S. S. Co., que ha traído carga general y 198 pasajeros.

Entre los pasajeros figuran el señor Alberto de Carricarte, acompañado de su esposa, quienes regresan de su viaje de bodas, y los que fueron saludados en el muelle del Arsenal por numerosas personas de su amistad.

La señora Alicia Rojas de Anuga, esposa del doctor Juan Antiga, Ministro de Cuba en Francia y Suiza, Rosa de Formosa e hijo, América Pérez, Tomás Alonso, José Urrutia y señora Angel Amor Castro, Andrés Gómez y señora, Otilia S. Hernández, Antonio A. Batista, María L. Conde, Tomás Cagigas Julio M. Díaz, Carmen Ulacia, Josefina Ruiz, Luis López Gobel y señora, Lydia Aranguren, Flor Loynaz, Francisco Hernández, Emma Morales, José Chávez, Vicente Valcárcel, Esperanza y Herminia Navarrete, Pedro Mir, Ramiro Areces y señora, Francisco García, Margarita Rodríguez, Ricardo P. Sánchez, Manuel Rodríguez, López, Consejero Comercial de la Embajada de Cuba en Madrid.

El señor Emeterio Menéndez, Luis Sánchez, José Garmendia, Alberto Martínez, Manuel Solana y otros.

Por la vía aérea

También de Miami llegaron ayer por la vía aérea 26 pasajeros entre los cuales figura el señor Frank D. Mahoney, Vice Presidente de la Compañía Cubana de Electricidad, siendo los restantes turistas norteamericanos.

Por ésta misma vía salieron el azucarero Mr. George B. Harris, Virgilio Hernández, Juan Prieto, el doctor Miguel Hernández de las Casas y otros.

Francisco C. Bedriñana

En el vapor americano «Veragua», de la Gran Flota Blanca, salió ayer tarde rumbo a Lima, Perú, nuestro estimado compañero señor Francisco C. Bedriñana, quien asistirá, como enviado especial del DIARIO DE LA MARINA, a la Octava Conferencia Pan Americana, que se celebrará próximamente en aquella ciudad.

Bedriñana, que fué objeto de una cálida despedida por compañeros en el periodismo y amigos particulares, va también adscripto a la Delegación cubana a la citada Conferencia.

El «San Luis»

De Pensacola, con carga general y pasajeros en tránsito, arribó ayer el vapor hondureño «San Luis».

Barcos que se esperan

Hoy son esperados en este puerto los vapores «Jamaica», de la Gran Flota Blanca, que viene de Puerto Limón y Cristóbal en ruta a New York, «Orizaba», de la Ward Line, que viene de New Orleans, «Toloa» de la Gran Flota Blanca, que procede de Puerto Limón; «Kinikawa Marú», que viene del Japón y escalas.

También tiene anunciado su arribo para mañana, el vapor sueco «Gripsholm», que procede de New York y escalas en viaje de excursión.

Las salidas de ayer

Durante el día de ayer salieron los siguientes vapores: «Linghaug», para Houston, Texas, «Veragua» para Puerto Limón; «Haulerwyk» para Manatí, «Margaret Lykes» para Santiago de Cuba.

La recaudación

La Aduana de la Habana recaudó ayer $126,583.42.

Alemania, irritada por la actitud de la Cámara inglesa

BERLIN, noviembre 23. (Havas).—La prensa alemana acoge mal la actitud de la Cámara de los Comunes británica, en la cuestión de los judíos residentes en el Reich. El periódico Nachtaussgabe declara que en Inglaterra se utiliza las medidas adoptadas por Alemania, para desencadenar una campaña de agitación contra esta nación, pero que lo cierto es que Londres no piensa hacer ningún sacrificio para acoger en sus territorios a los hebreos.

El Deutsche Allgemeine Zeitung dice que la ingerencia inglesa en los asuntos interiores de Alemania, «no es la mejor contribución para solucionar el problema judío. Lo mejor sería que Inglaterra se ocupase más de sus asuntos propios. Por otra parte, todos declaran que las colonias alemanas están actualmente bajo un régimen de mandato, pero nadie afirma que pasasen a posesión de los países mandatarios».

Otro periódico, el Danziger Vorposten, es el primero que comenta la llegada del embajador de Alemania en Washington, doctor Hans Dieckhoff, diciendo que «no se puede dudar de que la orden dada al representante diplomático del Reich, está estrechamente ligada con la agravación de las relaciones entre ambos países. No hay que esperar que nuestro embajador vuelva a los Estados Unidos, mientras Hugh Wilson no reanude también sus actividades en Berlín. Los violentos ataques dirigidos contra Alemania por su acción anti-semita, así como los hechos con la participación de personalidades oficiales, constituyen una ingerencia inadmisible y anormal en los asuntos interiores alemanes».

Se ofrecerá hoy en el Supremo una conferencia sobre el nuevo Código

Para hoy, jueves 24, a las cinco de la tarde, en el salón de actos del Tribunal Supremo, está señalada la quinta conferencia sobre el Código de Defensa Social, a cargo, como las anteriores, del doctor José Agustín Martínez, autor de los Libros I, II, y IV de la expresada Legislación. El docto jurista hablará en esa conferencia sobre el régimen de las sanciones adoptado en el Código de Defensa Social, entre ellas las multas y su pago por cuotas; la pena de muerte; y la teoría del estado peligroso. En la Secretaría de Justicia fuímos informados ayer de que a ese acto asistirá el Presidente de la República doctor Federico Laredo Bru, al igual que el Secretario de Justicia doctor Augusto Salazar García. No hay que repetir que es el Colegio de Abogados el organizador de esas conferencias.

Y para mañana, día 25, a las doce y media de la tarde está fijado el almuerzo mensual de los togados, organizado como los anteriores, por el Colegio de Abogados; será en el Hotel Florida y son innumerables las adhesiones recibidas en las oficinas de la referida institución.

Un nuevo candidato a la Presidencia de Checoeslovaquia

PRAGA, Checoeslovaquia, noviembre 23. (AP).—El doctor Emil Hacha, presidente del Tribunal Supremo Administrativo, aceptó hoy la nominación de los principales partidos políticos checoeslovacos para candidato en las elecciones presidenciales del 28 de este mes.

En los círculos se dice que es necesario a los intereses de la nación que el ministro de Estado Frantisek Chvalkevsky continúe en ese puesto, y su candidatura, que parecía la triunfante, ha sido abandonada.

Hacha, eminente jurista con 66 años de edad, es estimado en todo el país, pues no ha pertenecido a ninguno de los partidos políticos. Desempeñó un alto cargo en el ministerio de Justicia de Viena en los tiempos del Austria imperial y cuando se formó Checoeslovaquia en 1918 fué nombrado segundo presidente del Tribunal Supremo de la Administración y después primer presidente.

Exquisitos Vestidos de Noche.

Una cantidad cualquiera es dinero suficiente para adquirir en nuestro Salón de Vestidos un magnífico modelo de noche. El ilustrado está interpretado en tafetán faya con el frente y las mangas fruncidas y saya circular.
Viene en negro, rojo y azul noche 27.50

OTROS, DESDE 14.50

Tercer Piso.

El Encanto

Ultimas versiones.

Las últimas versiones de la moda, el modelo más nuevo, la nota más chic, es lo que EL ENCANTO se enorgullece en ofrecer en este instante a sus distinguidas clientes. Sombreros de sport, sombreros de ala, berets, tocas, etc, en sus más finas versiones del último minuto, con mallas de tul, velos, plumas, fantasías . . . en negro y en los más finos tonos de azul, carmelita, rojo . . . Desde 4.50

El modelo ilustrado es de fieltro color marrón, con cuchillo de antílope y precioso velo 6.00

SOMBREROS DE NIÑA

Los sombreros de Niña están ahora en una sección anexa al Departamento de Sombreros de Señora. Vea los preciosos modelos que en él se exhiben.

TERCER PISO

El Encanto

M.E.C.D. 2016

OA. SECCION Z

TELEFONOS:
Dirección M-2856
Jefe de Redacción M-1287
Sección de Sports M-7912

DIARIO DE LA MARINA

TELEFONOS:
Quejas M-7911
A. Clasificados . . M-7915

OA. SECCION Z

AÑO CVI — ACOGIDO A LA FRANQUICIA POSTAL — LA HABANA, JUEVES, 24 DE NOVIEMBRE DE 1938 — EL PERIODICO MAS ANTIGUO DE CUBA — PAGINA DIECISIETE

El segundo aniversario de la gesta gloriosa del Alcázar

Cómo murió Don Luis Moscardó

Especial para DIARIO DE LA MARINA

Este relato inédito forma parte de un volumen intitulado: «El Sitio del Alcázar», escrito por dos ilustres intelectuales franceses: Henri Massis y Robert Brasillach; obra que verá la luz próximamente en París y en francés en las «Ediciones de Historia y de Arte».

Desde octubre de 1936, los citados escritores habían publicado una primera versión de la heroica resistencia de Toledo, en una edición popular agotada hoy; luego había sido traducida a varios idiomas.

El texto que va a leerse—vertido al castellano por nuestra Redacción en París—, utiliza los documentos que no podían conocerse en aquel entonces, así como los informes que los autores recogieron de labios de los propios testigos cuando visitaron el derruido Alcázar de Carlos V y otras regiones históricas de la España eterna.

Desde hace dos días, los rojos son dueños de Toledo.

Desde el 22 de julio, el coronel don José Moscardó Ituarte, comandante de la guarnición, tuvo que encerrarse en el Alcázar con todos los que le fueron leales y el avance de los milicianos obligó a buscar refugio en la vieja ciudadela de Carlos V. Al abrigo de sus gruesas murallas, están dispuestos a sufrir un sitio que todo les indicaba —en ese entonces—que sería de corta duración.

Esta segunda mañana fué relativamente tranquila: nada más que escaramuzas entre milicianos y guardias civiles, entre las estrechas calleuelas que suben de la plaza Zocodover. Al filo de las diez de la mañana, el teléfono suena en el despacho del coronel Moscardó.

¿Qué se le quiere todavía? ¿A todas las llamadas que se le dirigieron para que consintiese rendirse, no respondió invariablemente con la negativa? ¿Para qué repetir no cada cuarto de hora? Pero el coronel cambia de parecer pensando que se le llama acaso para informarle acerca de la suerte de su esposa, doña Mariña, y de su hijo más joven, quienes no pudieron unírsele, tan grande era la confusión, cuando se vió obligado a replegarse sobre el Alcázar; e ignora desde entonces el paradero de sus seres queridos!

Sí; se trata de ellos, y el jefe de la milicia de Toledo telefonea justamente para decirle que su hijo fué detenido la antevíspera.

¿Cuál de los cuatro? No puede ser sino Luis o Carmelo; porque José, el que es alumno alférez en Madrid, no lo encontró el día mismo del levantamiento, cuando el joven se disponía a marcharse a Alemania con motivo de los Juegos Olímpicos?) debió partir rumbo a Barcelona. En cuanto a Miguel, el mayor de sus hijos, es oficial de regulares en Africa. No quedaban sino los otros dos, pero son dos muchachos: Luis, que frisa los diecisiete años, y Carmelo, que apenas tiene catorce primaveras!

Se trata de Luis... Es bien Luis, que acaba de ser arrestado por los milicianos, en tanto que su madre y su hermanito logran escaparse de la casa del teniente coronel Tuero, en donde dos días antes habían encontrado refugio... Y en donde fueron descubiertos...

Pero el jefe de los milicianos agrega sin miramiento alguno:

—Le damos a Vd. diez minutos para capitular... De lo contrario, su hijo será fusilado.

—¡Vd. no es soldado ni gentilhombre!, —replica el coronel Moscardó, si lo fuera, Vd. sabría que el honor de un militar no cede ante la amenaza!

—Es porque Vd. no lo cree que me responde así... Espérese un momento; le pongo en comunicación con su hijo... Venga aquí, Moscardó...

Y en tanto que Luis coge el aparato telefónico, los hombres que le rodean le gritan: «¡Dile que te van a fusilar si no se rinde!»

—¿Qué hay, mi chico?

—Nada, papá, nada... Dicen que me fusilarán si no quieres rendirte.

Apenas Luis pronunció estas palabras, el comisario marxista cogió el receptor y confirma a su turno la amenaza. Por última vez, el coronel Moscardó repite que los acontecimientos han colocado el Alcázar bajo su guardia y que no podría abandonarlo sin faltar a su deber... Con todo, se le permite decir algunas palabras todavía a su hijo.

El adolescente trata de tranquilizar a su padre: «No me harán nada», dice; pero añade: «¿Qué hay que hacer?»

¿Cómo podría creer el coronel Moscardó en la mansedumbre de los que no vacilan en emplear semejantes medios? Por lo mismo no puede dejar de responder a su hijo las siguientes textuales palabras:

—Tú sabes lo que yo pienso. Si es verdad que te van a fusilar, recomienda tu alma a Dios, ten un pensamiento por España y un pensamiento por el Cristo-Rey!

—Está bien, así lo haré, dijo Luis y agrega:

«¡Un beso muy fuerte, papá!»

—Adiós, hijo mío; un beso muy fuerte.

Con fecha 26 de julio, la pequeña hoja de información El Alcázar, que ve la luz por vez primera, no contiene una sola palabra sobre el acontecimiento. El diario de plaza que el coronel Moscardó redacta todos los días, de acuerdo con el reglamento, no habla tampoco media palabra. ¿Qué sabía, qué había dicho? Oficialmente, no dió a conocer el suceso a nadie.

Desde luego, el niño no fué fusilado el mismo día. Se le condujo a la cárcel de Toledo, llena ya de insurgentes; entre ellos se encontraban varios sacerdotes que preparaban a morir cristianamente a sus demás compañeros. Habían transcurrido tres largas semanas, cuando, el 12 de agosto, fueron arrestados doña María y Carmelo, quienes tuvieron el consuelo de hallar a Luis entre los prisioneros. Estaban reunidos desde hacía apenas dos días, cuando el 14 por la mañana, fué llamado Luis Moscardó con otros prisioneros. Nadie ignoraba que era para conducirlos a la Sinagoga del Tránsito, en donde serían fusilados. El pequeño Carmelo comenzó a gritar, a suplicar:

—¡Quiero ir con mi hermano!

—No me harán nada, repitió Luis por segunda vez. Si me llevan es para que hable todavía con papá!

Don Luis Moscardó abrazó a su madre. Algunos instantes después, caía bajo las balas de los marxistas gritando: ¡Viva España! ¡Viva Cristo-Rey!

Comenzaba a escribirse la gesta del Alcázar de Toledo.

(De nuestra Redacción en París).

DR. MANUEL VILLAVERDE
De las Universidades de Madrid y de La Habana.
Médico de la Clínica del Profesor Gregorio Marañón, de Madrid.
Medicina General. Secreciones Internas. Consulta previo turno.
Teléfono F-3532.—Calle 17, número 11.—Vedado.

LOS SANGUINARIOS DIRECTORES RUSOS MANTIENEN A LOS ESPAÑOLES QUE VIVEN EN LA ZONA ROJA EN UN ESTADO DE TERROR Y TRAGICA ATONIA

EN PLENA GUERRA, EL GOBIERNO DE FRANCO OFRECE MEDIOS SUFICIENTES PARA EL CULTIVO A LOS QUE ASI LO DESEEN

Mayor plazo, menor interés, cantidad más elevada y simplificación de los trámites respecto al Crédito Agrícola

Una política agraria práctica y eficaz constituirá una base firme para la reconstrucción nacional. Doscientos cincuenta mil cultivadores de trigo se acogerán a la ley

BURGOS, noviembre 23. (SE).—(Por J. de Córdoba).—El día 27 del pasado mes de octubre firmaba el Caudillo la ley que autoriza a los ministros de Hacienda y Agricultura para establecer un Servicio de Crédito a los cultivadores de trigo. Dos días después, el vicepresidente del Gobierno rubricaba la orden de desarrollo de la mencionada disposición, con las condiciones del préstamo, entre ellas un posible montante total de 25,000 pesetas por agricultor, un interés del 4 por ciento y la fijación del plazo de un año para el vencimiento.

En la ordenación económico-agraria que sigue el Gobierno Nacional desde su constitución esa ley de Crédito es a nuestro juicio, fundamental y básica. Sólo con leer el preámbulo y el articulado, y pasar la vista sobre las disposiciones del Reglamento, nos damos cuenta de su enorme trascendencia para el campo, raíz de nuestra vida económica.

Por eso hemos solicitado del ministro de Agricultura, señor Fernández Cuesta, inspirador de la ley y la orden, una breve conversación que pudiera fijar los matices y detalles que no caben en los textos que van al Boletín Oficial del Estado. De esa entrevista —llena de concisión y claridad en las explicaciones del ministro— proceden los siguientes juicios informativos.

El Crédito Agrícola y su funcionamiento

El Crédito Agrícola nació en la Dictadura Militar por el decreto-ley de 6 de julio de 1925. Concedía un préstamo de 50 millones de pesetas con garantía prendaria del 50 por 100 del grano, en las siguientes condiciones: hasta cinco mil pesetas por prestatario; plazo de tres meses, prorrogable por otros tres; garantía de dos vecinos solventes, un Sindicato Agrícola o un Pósito sometido al protectorado del Estado; informe del alcalde y Junta Municipal; obligatoriedad del seguro contra incendio; interés del cinco por ciento, destinándose el uno y medio por ciento a la constitución de fondo de gastos y fallidos; reintegro dentro del plazo señalado y ejecución por el procedimiento de apremio. Los 50 millones de peseats procedían del Tesoro público.

Al año siguiente se amplió el préstamo al 60 por ciento del valor depositado y se extienden los beneficios a los cultivadores de arroz, vino, aceite y lana, a base de cosecha recogida y con depósito, lo que prueba que aquélla no se podía vender, porque de otro modo no se hubiera necesitado el préstamo.

En el año 29 el capital llega a 100 millones de pesetas, aportando el Estado 75 y 25 los Sindicatos. Se extienden los préstamos a todos los productos agrícolas y se amplía la concesión de los mismos a la cosecha en pie, con un interés del cinco y medio por ciento para los particulares.

En realidad, durante todos estos años, exeepto el 29 y hasta el 34, el préstamo se hace con garantía prendaria, plazo limitado, cinco por ciento de interés por término medic y capital de 50 millones de pesetas aproximadamente, facilitando siempre por el Tesoro. La ley de septiembre del 34 pretendió reorganizar y establecer bases fundamentales. Estaban bien hechos, pero carecieron de efectividad por ser poco flexibles no tener instrumento de ejecución y porque no presidió criterio exacto en su aplicación.

La mecánica funcional del Servicio del Préstamo, creado por la presente ley.

En primer término, el capital de 300 millones de pesetas que serbirá para los préstamos, no es del Estado, sino de la Banca Privada, que se ha ofrecido espontáneamente, colaborando como lo hizo con el Servicio Nacional de Trigo. Cuando la Banca entra así en la operacion, es que le ofrece plena garantía, porque está bien planteada. La Banca tiene confianza en el campo y el campo tiene confianza en la Banca. El modesto agricultor de España no era hombre de papeleos en las ventanillas de los Bancos. Ni estos solían otorgar créditos a hombres de exterior humilde, a tenor del cual calificaban su solvencia. Era la usura la que se beneficiaba de esta separación. Ahora, no; ahora se han aumentado en más de 200 la sucursales de la Banca privada que operan esencialmente con el campo, y el labrador, por modesto que sea, se sabe atendido y comprendido por quienes conocen lo mismo que él su propio negocio. Facilitado el crédito por la Banca privada, todas las operaciones de préstamo serán realizadas por sus funcionarios. El Estado no tiene, pues, que crear una burocracia que llegaría posiblemente a estatificar el problema y le restaría agilidad y flexibilidad en su funcionamiento.

Esta cantidad de 300 millones de pesetas para la España liberada representaría 500 millones si se tratase de toda España, o sea un capital diez veces maor del que se daba, por término medio, en las anteriores operaciones del Crédito Agrícola; cálculo que se acrecienta si tenemos en cuenta que tratamos de un solo producto, o sea el trigo.

El interés que se fija es el 4 por 100, o sea un uno y un dos por ciento menos que en las operaciones antiguas. De este cuatro por ciento la Banca privada cobra el tres por ciento y el uno por ciento restante se aplica a los posibles fallidos y se reparte entre la Banca y el Servicio Nacional del Trigo, si hay sobrante.

El plazo que se fija para la devolución es el de un año. Es decir, el proceso del campo o el ciclo de la producción, norma acertada porque le da al agricultor todo el margen que necesita para desenvolverse. La cuantía del préstamo no excederá del 50 por ciento del valor probable de la cosecha prestataria, lo que es prudente, y en ningún caso de 25,000 pesetas, lo que revela que el auxilio se ofrece a los labradores modestos.

Una característica del nuevo préstamo es la simplificación de trámites burocráticos. Esta tendencia a un servicio eficaz y rápido se nota en la Memoria de Agricultura, llena de cuanto es consigna esencial del Movimiento. Toda la tramitación del préstamo consistirá en una solicitud del labrador y una firma del alcalde del lugar, que garantice la del peticionario. Desde el momento de la entrega de la solicitud hasta que el agricultor reciba el dinero en su mismo pueblo, no transcurrirán más de cinco días, como máximo.

La simple comparación de las normas de la ley de 27 de octubre pasado con aquellas que figuraban en las disposiciones anteriores relativas al Crédito Agrícola, nos dan idea del avance gigantesco que se acaba de realizar. España, al poner su mirada en la tierra, atendida con amor y cuidado, cumple su destino económico.

Los propósitos de la ley. Cualquiera que tenga voluntad de cultivar, podrá hacerlo.

Si nos fijamos en el articulado de la ley veremos que el crédito a base de garantía prendaria ha desaparecido. Esto es lógico. No puede ni debe haber crédito con esa base desde el momento en que el agricultor, si quiere, puede vender toda su cosecha al Servicio Nacional del Trigo. Lo interesante, lo que en realidad asigna a esta ley un carácter trascendente, que se reflejará muy pronto en la economía del país, es su aspecto generoso, de verdadera ayuda al agro español. «Cualquiera que tenga voluntad de cultivar y sea persona honorable, claro es, podrá hacerlo en el acto». En fin; tendrá la semilla a crédito, según la orden del pasado mes de agosto y un préstamo del 50 por 100 sobre la futura cosecha que acaba de sembrar. El labrador, de esta suerte, poseerá suficiente numerario para vivir con su familia y hacer frente a las contingencias que puedan presentarse.

He aquí que con esta ley damos un salto de dos años en la explotación agrícola. Hasta ahora, en cualquiera explotación del campo se necesitaba numerario para algunos años.

En un año se producía. En otro se vendía la cosecha. El pequeño agricultor tenía que vivir en ambos. No podía mejorar su explotación porque el dinero lo necesitaba para su sustento, y no podía vivir siquiera si no se entregaba en brazos de la usura.

En adelante, el gran problema está resuelto sin el menor quebranto para el Tesoro. Es posible que alguien crea todo esto fácil, sencillo, como un nuevo huevo de Colón. Pero de estas soluciones tan claras y primarias se compone el gran avance de los pueblos, y sólo se logra cuando los pueblos adquieran un sentido de plena eficacia y de solvencia absoluta.

Tres cifras y un dato elocuente

En España hay 650,000 cultivadores de trigo. En la zona nacional hay unos 450,000. Seguramente se acogerán a los beneficios de esta ley 250,000 con lo que ya decimos cuál será su alcance y trascendencia para el futuro agrícola de España.

Final

Que en plena guerra, como esta que sostenemos, con un enemigo duro, bien armado y con el apoyo de países que es innegable, se dicte primero la ley que comentamos, nos parece milagroso. Ni en la mayor normalidad española se consiguió nada parecido; pero el gran secreto está aquí. En nuestra zona no se cegó ninguna de las fuentes de la producción. Se alumbraron varias en cambio, y hubo una política agraria sin desviación o capricho, recta como una lanza y flexible, sin embargo, como justa. Política agraria que tenía que ser la poltica de un país que en las tierras pardas de Castilla, en los bancales suaves del Norte y en las jugosas de Extremadura, Andalucía y Levante, encuentra su principal sustento.

España se ha salvado siempre por el campo y con el campo. Y es justo discernir un férvido elogio a los que libran nuestro territorio, triunfantes primero, y a los que han sabido estimularlo y ayudarlo desde sus jerarquías rectoras. Y a nuestro glorioso Caudillo, alma de nuestro renacer agrario y social, sobre todos.

OMEGA
"Medicus"
OMEGA ofrece al médico, al científico y al deportista una maquinaria de alta precisión con secundario grande en una caja de acero inoxidable a toda prueba; un reloj siempre exacto, sólido y bello.
record mundial de precisión

De Rojo y Negro

Ejército rojo

El Ejército rojo, cuenta con unos espléndidos batallones llamados «Batallones de destrucción». Mineros especializados en el uso de la dinamita, son los soldados escogidos para estas unidades, cuyo oficio queda explicado con el nombre que Juan Negrín, Ministro —o lo que sea— de la Defensa Nacional, les había atribuído. Nuestras tropas han encontrado en varias posiciones ocupadas por los rojos, la siguiente circular:

«Oficialidad del Batallón de Destrucción. Circular. Excelentísimo Señor: Con el fin de que los cuadros de oficiales del Batallón de Destrucción, creado por orden circular del 15 de junio último, (D. O. número 146), sean cubiertos con más rapidez he resuelto que la oficialidad del mencionado Batallón, sea reclutada además de en la forma que indica el artículo segundo de la orden circular de 30 de marzo próximo pasado. (D. O. número 83), para los jefes y oficiales de los batallones de obras y fortificaciones, entre el personal que sea especialista minero en el empleo de la dinamita, colocación de barrenos, explosivos, etc, demostrada en el transcurso de la campaña, y a propuesta de los correspondientes sindicatos.

Lo comunico a V. E., para su conocimiento y cumplimiento.

Valencia, 8 de agosto de 1937. P. O. Fernández Bolanos».

Le urge a Negrín poner en eficaz estado las unidades encargadas de la destrucción de pueblos, fábricas, puentes, etc. Y escoge a oficiales entre los dinamiteros que ya han demostrado su competencia en el transcurso de la actual campaña. Irún, Guernica, Toledo, Teruel y tantos y tantos pueblos de España, serán citados como mérito preferente de dinamiteros. «Batallón de destrucción: he aquí una flamante unidad, digna del gran Ejército rojo.

LOS ELEGANTES COMPRAN SU TRAJE EN Albión
GUIANO Y DRAGONES TELEF. 6623

Dr. ROSATI
DENTISTA
O-Reilly 463 entre Villegas y Aguacate
Teléfono A-9422

RON HAVANA CLUB
y alegría
Lo necesario para sentirse feliz!

GRAN VINO GOLIATH
PODEROSO EXTRA RANCIO
UNICO GENUINO
FAMOSO DESDE 1920.
Distribuidores: José Arechabala, S. A.

MINUCIAS

EL ROBO ENTRE LOS ROJOS

La prensa roja del 25 de septiembre escribe:

Compareció ante el tribunal Alejandro Heredia López, acusado de haber proferido amenazas. El jurado estimó que no era culpable y el tribunal ordenó que fuera puesto en libertad.

Este mismo tribunal juzgó una causa contra José Ferrer Capsi, acusado del delito de robo. Los testimonios fueron desfavorables al acusado que fué condenado a dos meses de extrañamiento de la vida social...»

Por un delito de robo, condenan los rojos solamente a dos meses de extrañamiento de la vida social. Ignoramos en qué artículo del Código Penal se basaría el tribunal para la aplicación de pena tan ligera. En la zona roja la balanza de la justicia no tiene peso para los ladrones. Lo guarda para los facciosos.

LOS ROJOS Y LA PAZ

Un artículo del órgano bolchevique barcelonés «Las Noticias», del día 5 de octubre, empieza así:

«La palabra Paz se ha vuelto agresiva. Parece una mordedura».

En efecto, la Paz ha venido a destruir todas las ilusiones de los rojos.

UN DISCURSO DE DON INDALECIO

Pronunció Prieto—ya hablamos del caso—, un curioso discurso en Barcelona. En plena guerra perdida ya por los rojos, en plena revolución marxista, ha pronunciado Prieto el mismo dicurso que hubiera pronunciado en un país cualquiera, en disc. cusión, un ministro de Obras Públicas ligero y mal informado.

Habló Prieto como en período de paz y propuso como solución a la ruina económica de España, un estrecho contacto con América en el orden comercial, y la cooperación de los españoles residentes en ella, que habrán de consagrar sus economías a la compra de mercancías para enviárselas a España.

omo se ve, el plan es realmente original.

Pero no sólo es el examen de este plan lo interesante. El discurso de Prieto ha sido acogido en la zona roja con un cierto asombro y con una frialdad evidente.. ¿Qué quire Prieto, pues? Prieto habla de la paz, es decir, de lo contrario de la resistencia a todo trance que predica Negrín; Prieto quisiera ser Prieto—la—Paz, en oposición a Negrín—la—Guerra. No basta sin embargo que lo desee; y Prieto sabe muy bien, además, que no es a él a quien habrá de corresponder el ocuparse del porvenir de España. Este cuidado pertenece al vencedor. Le consta así mismo que España sólo volverá a ser un país normal, con la victoria de la España nacionalista, y aún más que un país normal...

Hablando como habló Prieto reconoció implícitamente el hecho de la victoria de Franco.

Los comentarios de la prensa roja muestran reserva. Ellos hacen derivar el asunto hablando de América en tono lírico, y considerándola como una perspectiva de porvenir después de la que ellos llaman la traición de Europa.

Indalecio Prieto trata de disimular su verdadera situación, que es la de echado del Gobierno por el Komintern

En cuanto a Largo Caballero, el «Lenín español» no es tenido ya en cuenta. Estrechamente ligado a los anarquistas, está dedicado a sacar joyas por la frontera, asegurando el futuro

BURGOS, noviembre 23. (SE). —Por Alonso Conquista—. Para una persona de observación media y normal la zona roja no ofrece ya perspectivas nuevas. Conocida desde los primeros meses la exacerbación monstruosa desatada en las ciudades sin liberar, el evadido posterior sólo nos ha ratificado aquellas tristes noticias de crímenes —siempre constantes—, confirmando, además, nuestras más sencillas previsiones de falta de víveres pareja con la prolongación de la guerra.

La carencia absoluta de materias alimenticias en las ciudades rojas es para mucha gente que no ha pasado por la horrenda prueba, un fenómeno irregular, sin sentido ni explicación posible.

Y se preguntan sigilosamente: —«¿Cómo se puede vivir sin comer.» Sin comer, es cierto, no se vive; se muere. Así la mortalidad que origina la inanición en la zona roja es pavorosa.

Además, ¿es que se puede llamar «comida» a ese rápido acto de deglutir unos hierbajos que no tienen expendición normal en el mercado, Constituyen el principal alimento del territorio marxista las más extrañas hierbas silvestres. Los famosos respingos de nabo y remolachas, adimentadas con agua y sal, manjar de Santander durante su calvario, serían golosinas en Madrid o Barcelona. Se come actualmente en la que fué capital de España algo tan insólito como esto: cardancha cocida con agua y sal. La cardancha —nombre específico— es una planta espinosa que se cría profusamente en los arroyos, acequias o terrenos húmedos.

En cuanto a Barcelona, desde hace seis meses no se raciona pan. Más de millón y medio de personas engañan el hambre con rarísimos vegetales y moluscos. A la Barceloneta afluyen a diario miles de mujeres y niños que cogen hasta las briznas marítimas para condimentarlas. De ahí que las intoxicaciones diezmen las familias.

Pero no es el propósito enunciar las condiciones de vida, de sobra conocidas, sino reflejar la situación de la zona marxista y sus posibilidades, su política y la tan cacareada moral de la retaguardia, jalón primordial de toda guerra, en frase de Prieto.

Oigamos a un evadido del infierno soviético, ajustado algún tiempo en el marco de una de las esferas dirigentes de la revolución asiática, y que por sus servicios en favor de nuestra Causa se ha ganado la gratitud de España. Omitamos, de consiguiente, su nombre.

El terror como única ley

—¿Qué es, en realidad, lo que pasa en la zona roja?

—Sobre aquellos trozos desprendidos de España se ha vertido el opio oriental. La horda fanatizada tiene impuesto un horror indescriptible en todos. El 100 por 100 de los cautivos del Komitern están paralizados cerebralmente por el estupor, el miedo a la muerte. Los suicidios alcanzan cifras aterradoras. Se prefiere morir de una vez para no seguir soportando tanta vejación, tan espantosa pesadilla, el tormento angustioso de esperar y esperar...

—Pero no te abstraigas, cuéntame —interrumpo.

—Escucha. En la zona de Franco no sabéis exactamente lo que allí ocurre, porque tampoco ha sido previsible por las imaginaciones más ricas y exuberantes. Yo he leído mucho —tú lo sabes— y chreo que jamás alcanzó la fantasía literaria a escribir espectáculos tan impresionantes de escalofrío. La muerte, rebasado el terror a perder rápidamente la vida, no es nada. Ha perdido su grandiosidad. Es peor el terror, que mata lentamente, que destroza la conciencia y el sistema nervioso, que corroe la voluntad hasta la claudicación. Stalin y su maquiavélico espíritu mítico, cerniéndose sobre la zona roja, ejercen una fascinación satánica. La magia comunista desborda la razón y esclaviza a todos, a los ignorantes y a los cultos. Es el terror refinado, la ley de la turba escrita con sangre, el culto al diablo.

Rusia, país beligerante

—Rusia, efectivamente, lo controla todo...

—Cierto. Rusia es hoy un país beligerante, sin atenuaciones, sin disimulos. Las Organizaciones políticas y sindicales están rigurosamente controladas por los emisarios soviéticos. La C. N. T .F. A. I. pretendió deslizarse de la voluntad comunista, pero infructuosamente. El partido del Komintern ha engrosado y sus dirigentes son los verdaderos dueños de la situación. De hecho, también, dirige el partido socialista y la U. G. T. Cuando algunas de las llamadas Federaciones provinciales se insubordinaron, descontentas de tal estado de cosas, se reeligieron nuevas Ejecutivas del partido y de la U. G. T., que ahora permanecen afectas a Negrín, y, por consiguiente, a Rusia.

—¿Y en la guerra?

—Moscú ha determinado siempre la orientación de la campaña. En cuanto a órdenes, los rusos actúan con verdadera libertad y desenfado Ejercen sus poderes sin competencia de nadie. Los técnicos rusos llenan el Ministerio de Defensa.

He aquí una anécdota auténtica, y, a lo que creo, inédita: No hace mucho, cuando Negrín se dirigía, como a diario, a su despacho de la Presitencia, fué detenido por el portero:

—Señor presidente—le dijo—, los «camaradas comunistas» (rusos) están dentro y me han ordenado que no se les moleste—terminó, expresándose tímidamente.

—¡Pues eso no puede ser!—increpó furioso el capitoste al subalterno.

Se irritó lanzó tacos y centellas, mas al fin se contentó con ocupar un sitio en la Secretaría, mientras por el pasillo entraban de continuo botellas y fiambres extraídos de los sótanos.

Es tan descarado el dominio del Komintern, que así, por ejemplo en la aviación, jamás se concedió iniciativa ni jurisdicción alguna a aviadores de otras nacionalidades. Los franceses, checos, mejicanos, etc., y los escasos españoles nunca han poseído aeródromos independientes, estando sometidos a la más arbitraria inspección rusa. Al Gobierno rojo le llegan los partes de aviación sólo a través del Cuartel «técnico», establecido en Los Llanos de Albacete, San Clemente, en Cuenca, o Algete, en el Centro. En diversas ocasiones han hecho saber enérgicamente a los Miajas, Rojo, Negrín o Prieto que ellos no colaborarían en las operaciones, por no ajustarse al plan soviético.

—Pero y la retaguardia, los españoles, ¿qué dicen ante este dominio asiático que les martiriza y los mata de hambre?

—Nada. Las más débiles protestas son ahogadas en sangre. En la verdadera España, la nuestra, la de los camisas azules y boinas rojas, no os percatáis de lo que es y supone el terror que también tiene el marchamo ruso. Saben todos que, mientras las madres españolas se ven precisadas a comer hierba, a veces insufladas de sustancia con un poco de tocino o carne atada con un alambre, que sirve de este modo docenas de veces, los rusos, los internacionales y los dirigentes se atracan con los últimos productos que quedan requisables o con los víveres enviados por Francia. Y callan.

Saben de sobra que están perdidos, irremisiblemente vencidos, y que prolongar la guerra es prolongar su agonía y dar tiempo a que se preparen la huída. Y callan; como saben que poco a poco, por el menor comentario o la más ligera denuncia, serán fusilados sin misericordia.

Viven artificialmente y de patrañas. He aquí un caso sintomático: Un dirigente faísta, con pretensiones de vidente y seguridad de obseso, llegó a decir, ante un desarrapado auditorio: «Que ya se le han hinchado las narices a Rusia y la guerra va a terminar antes de quince días; para ello ha traído a España unos aparatos gigantes, en cada una de cuyas alas se albergan varios aparatos de caza, que pueden salir disparados en el momento oportuno y otros más podeross aún, que pueden arrastrar consigo un tanque, 50 hombres y todo su armamento». Rigurosamente histórico.

PRIETO SE DEFINE Y LARGO CABALLERO ASEGURA EL PORVENIR

—¿Cuál es, verdaderamente, la posición de Prieto?

—Pretende haber adoptado una actitud «neutral en la lucha partidista». No se recata de afirmar públicamente que cuando él abandonó el Poder «no había ya nada que hacer». Sus amigos le atribuyen su propia definición: «Me sitúo ante la Historia para cuando juzgue por qué hemos perdido.»

La verdad es otra. Perdió la confianza de Moscú. Comorera, su enemigo personal y representante privado y directo de Stalin, en uno de sus frecuentes viajes a Rusia, puso al monstruo al corriente de la resistencia pasiva que encontraba en el Ministerio de Defensa para ejecutar las órdenes del Komintern. Y le echaron, no sin que el orondo personaje hiciera constar en una reunión, a la que asistieron con el titulado Gobierno todos los representantes políticos y sindicales: «Me voy, pero salvo mi responsabilidad «histórica». Los «facciosos» llegarán al mar y en las condiciones morales y materiales que estamos tomarán lo que quieran.»

Ahora, los periódicos socialistas, principalmente «La Vanguardia»—el órgano que más favor le otorga, por estar dirigido por Joaquín Zugazagoitia—, claman contra sus detractares asegurando que «se trata de una figura por encima de los partidos y de la misma lucha». Negrín le deja satisfacer su vanidad enorme, aunque no deja de ocultarle su hostilidad. Incluso no se hablan.

—¿Y Largo Caballero?

—«El Lenin español», no cuenta. Está estrechamente ligado a los anarquistas, su último reducto político. Ahora se consagra a sacar activamente joyas por la frontera y asegurarse el porvenir.

Pañuelos BORDADOS
El MEJOR SURTIDO
LA CASA COFIÑO
SUPREMA GARANTIA
NEPTUNO 415 - CASI ESQ. A MANRIQUE - M-2050

ESTAMPAS ESPAÑOLAS

La ausencia de Gijón del señor Pena sería cosa lamentable

No he de insistir acerca de la labor realizada por el cónsul cubano, señor Pena, en Gijón. No lo creo necesario porque la Secretaría de Estado de Cuba sabrá hacer justicia y dar mérito a quien mérito merece. Asturias, además, está llena de testigos que pueden hablar de la obra de aquél con pleno conocimiento de causa. Son personas que sufrieron persecución por los rojos y que deben al cónsul de Cuba la salvación de sus vidas. Para sarvarlas se vió en la necesidad el señor Pena de aguzar el ingenio no pocas veces y sortear serios peligros, como ya dije recientemente. Salvó, entre otros muchos, a dos hermanos apellidados Vigil Colunga que vivían en Noreña. Se trata de dos muchachos, de apenas veinte años, cuyo padre está en Cuba, creo que próximo al ingenio «Francisco» donde posee una colonia de caña. La madre de estos chicos se presentó un día en Gijón y acudió al Consulado de Cuba en demanda de protección para sus hijos. El cónsul se la prometió, llevando con ello la tranquilidad a su conturbado espíritu.

Como los dos hermanos estuvieron escondidos y fuera para ellos sumamente peligroso abandonar e lescondite, el señor Pena fué en su coche a Noreña y los sacó por la noche y se los llevó a Gijón. Por cierto que los rojos, sospechando que el coche se llevaba a los que perseguían, lo tiroteó sin respeto alguno para la bandera cubana que ondeaba en el parabrisas.

Los hermanos Vigil Colunga respiraron tranquilos cuando se vieron en el Consulado de Cuba; pero aún allí mismo fueron a buscarlos sus perseguidores. El alcalde de Noreña, acompañado por varios milicianos armados se presentó a reclamarlos pero el cónsul no estaba dispuesto a entregarlos. Y fué entonces cuando el señor Pena tuvo que hacer uso de toda su energía para que no se cometiera un atropello más. El alcalde y los milicianos se vieron obligados a abandonar el edificio sin la presa que buscaban, y se marcharon mohinos y refunfuñando contra el cónsul aquél que así les arrebataba dos víctimas.

Si el radio de acción en que desenvolvió sus actividades el señor Pena fuera mayor, la obra que hubiera realizado no envidiara en verdad a ninguna otra. Durante su magnífica actuación en Gijón hizo cuanto humanamente puede hacerse en beneficio del prójimo. Para él no fué letra muerta el Derecho de Asilo.

Los artículos que llevo dedicados a comentar la labor del señor Pena y a compararla con la que llevaron a cabo en Madrid los Encargados de Negocios de Noruega y de la Argentina, doctores Schlayer y Pérez Quesada, no envuelve como objeto el elogio. No es necesario porque la alabanza surge espontánea de su propia labor. Estos artículos míos llevan más bien una misión informativa para que la Secretaría de Estado de Cuba pueda contrastar la obra del señor Pena y hacerle justicia. Para ello le brindo, además, importantes fuentes de información. Los cónsules que ejercían sus funciones en Gijón y las autoridades nacionalistas pueden facilitarle muchos e importantes datos, así como también los cubanos residentes aquí y los españoles venidos de Cuba.

Por una labor parecida fueron ascendidos a Ministros los Encargados de Negocios en Madrid de la Argentina y Noruega. El único premio que yo sepa que recibió el señor Pena fué la satisfacción de haber cumplido en demasía con su deber y los homenajes que se le rindieron buscando formas distintas de expresarle el cariño, la gratitud y la simpatía que se le profesa en Asturias, donde se le quiere como algo propio. Y, aún lamentando mucho su ausencia, nos alegrara saber que ella fuera debida a un sobradamente justificado ascenso. Pero pensar que ha de ausentarse por haber sido declarado excedente nos duele sobremanera, y, sobre todo, no nos parece pago adecuado para quien durante el dominio rojo en el Principado fué adalid destacado de la aplicación del Derecho de Asilo, que practicó sin tener en cuenta para nada el peligro que corría su vida, honrando con su proceder a Cuba que representaba y al Cuerpo Consular a que pertenece.

Es de esperar que la Secretaría de Estado se informe debidamente, si es que no lo hizo ya, acerca de la labor noble, digna y humanitaria realizada por el señor Pena y le haga justicia del mismo modo que Noruega y la República Argentina se la hicieron a sus representantes en Madrid.

Y si ello permite que permanezca al frente del Consulado de Cuba en Gijón, todos nos daremos por contentos y hasta por agradecidos, que forzosamente hemos de agradecer cuanto beneficie a quien tanto supo hacer en beneficio de nuestros hermanos perseguidos.

Eduardo A. Quiñones.

Oviedo, noviembre de 1938.

DINERO
sobre alhajas
Prendas de Ocasión a precios sin competencia.
LA REGENTE
Neptuno y Amistad.

VALLEJO CERCAS PEERLESS
UN MODELO PARA CADA USO Y BOLSILLO
BELLAS-FUERTES-DURADERAS
CERDOS
INDUSTRIAS NACIONALES VALLEJO, S.A.
CRISTINA-58 (AL FONDO) TEL: A-9382 HABANA

ES UN EXITO EL CAMPEONATO DE ESGRIMA QUE OFRECE EL HABANA Y. C.

(Por Peter Bernal).

El torneo de espada del Habana Yacht Club, muy interesante ha resultado la vuelta eliminatoria del torneo de esgrima a espada en el H. Y. C. Los seis teams han realizado una buena demostración.

El Equipo Rojo, no pudo alcanzar el triunfo a pesar del máximo esfuerzo realizado por su Capitán, doctor Miguel F. Garrido, que logró ganarle a Sardiña en un gran asalto tres a dos; del resto del equipo, Rodríguez Walling y Cruz estuvieron bien.

El equipo carmelita lució muy fuerte; su capitán Eugenio Sardiña, tiene que estar satisfecho de la labor de Taboada y Díaz así como el compañero Enrique Mazas Jr., que es una promesa de las nobles armas.

El doctor Llansó, Capitán del equipo Verde espera descansar lo suficiente para ganar cuatro asaltos, ya que la otra noche como se pasó el día entero trabajando, no los ganó como él quería; sin embargo desplegó una buena demostración en la plancha:

Los Equipos han quedado en la siguiente forma:

Equipo Blanco y Equipo Carmelita, dos victorias y ninguna derrota.

Equipo Verde y Equipo Azul, una victoria y una derrota.

El Equipo Rojo y el Equipo Morado, están eliminados al tener dos derrotas y ninguna victoria.

La vuelta final será digna de verse: los Equipos Blanco, Verde, Azul y Carmelita, lucharán por tres premios: Medallas de Oro, Plata y Bronce para primero, segundo y tercer lugar.

Los Capitanes de los teams: Diosdado del Pozo, del Azul; Eugenio Gárate, del Blanco; Eugenio Sardiñas, del Carmelita y Enrique Llansó, del Verde, pondrán especial empeño en que sus Equipos lleguen al linoleon en perfectas condiciones para cargar con la victoria.

El viernes a las nueve de la noche en los bellos salones del Habana Yacht Club, se celebrará interesante lucha entre Verde, Blanco, Azul y Carmelita.

PEDRO GALIANA

Desde el Bull Pen

REPASANDO A LOS EQUIPOS DEL CHAMPION

Cuando comenzó la temporada de base ball profesional, este comentarista de ustedes estudió la situación de los clubs y pronosticó tres cosas que están ocurriendo en estos momentos. Primero: que el Santa Clara era el team a derrotar... Segundo: que el Cuba no podía clasificarse por sus primeras demostraciones y que tan pronto como Joe Rodríguez recibiera a Perkins sería tan difícil de conquistar como los demás... (Pregúntenle a los almendaristas!)... Y, tercero que el Habana y el Almendares tenían que presentar fuertes conjuntos... teams ganadores... si querían conservar el entusiasmo de la afición a través de toda la campaña... Luque y Mike han ido robusteciendo sus teams, y la verdad es que el fanatismo está más desbordado que nunca... Joe dió distintos traspiés cuando no contaba con los servicios de Perkins, pero, tan pronto se hizo del valiosísimo receptor, no ha perdido un solo desafío... Y, por último, el Santa Clara ha tomado bonita ventaja en el campeonato, y ha demostrado ya, con entera claridad, que es el team que hay que derrotar...

Observando esta última afirmación, se nos ocurre preguntar: ¿Qué chance hay de superar a los Leopardos al final de la jornada? Y, la respuesta apropiada, parece: Uno muy bueno, pero, todos los teams tienen que apurarse y ganar sus series desde ahora, pues, de lo contrario resultará sumamente tarde.

Santa Clara tiene un gran team de baseball. No vamos a cometer la cursilería de afirmar que son los New York Yankees de Cuba. Los New York Yankees son únicos en su clase y se necesitan muchos poquitos, que aquí no se pueden reunir, para llegar a la posición privilegiada donde ellos se encuentran; pero, no parece exagerado afirmar que esos muchachos de Lázaro Salazar son para nuestro ambiente, lo que los Yankees en el basball americano. Es decir, la fuerza del bate, la perfección en el fielding, la potencia en el pitching y la eficiencia en un manager que, como Marse Joe CcCarthy, no es considerado, pese a las pruebas indiscutibles de su calibre.

El Santa Clara, volvemos a repetir hoy, es el team que hay que derrotar, y, mientras los muchachos respondan a la voz de mando de Salazar, serán peligrosos y difíciles de conquistar.

El team está bien defendido en todos los departamentos, y, como si esto fuese poco, juega la mayor parte de las veces en sus terrenos lo que, indudablemente, le proporciona una ventaja excelente para superar, al final, a los equipos de la Habana.

Sungo Pedroso no tiene la maestría de Perkins, ni reúne las condiciones de Salvador Hernández, pero, los que le han visto actuar con alta frecuencia nos informan que pocos catchers de la Liga llevan a los pitchers como lo hace él, los corredores enemigos reportan que no se le puede robar bases con facilidad, los bateadores se quejan de que no falla un foul y esto lo hace bastante perfecto. Al bate, Pedroso no parece haber inventado la sopa de ajo, pero, cuántos bateadores de .300 existen en la Liga?

En lo que al cuerpo de pitchers se refiere, nuestra opinión es que los Leopardos tienen el mejor cuarteto que se puede combinar en la Liga y, como los juegos de nuestro campeonato no son justamente diarios, se ve que ese cuarteto basta y sobra para mantener al team en el primer lugar.

Un team que cuente con los servicios de Raymond Brown tiene que considerarse de por sí, bastante afortunado. Y si a ese team se le agregan hurlers como Lázaro Salazar, el escolar Taylor y Cocaína García, que pueden rivalizar con cualquier otro de la Liga, exceptuando a Brown y Dihigo, desde luego, hay que convenir está lo suficientemente fortificado para optar por cualquier campeonato... Tanto Cocaína como Salazar son zurdos de consistencia, que pueden ocupar un turno regular hoy y taponear mañana, y, Taylor, sufriendo la transformación más interesante que se recuerda aquí, pitcheó el domingo al Habana en unas condiciones que pareció demostrar que cuando actuó en el Cuba—«he was only fooling!»

El infield del Santa Clara no nos parece tan eficiente como el del Almendares. La combinación de Linares, Correa, Williams y Wells luce, francamente, más efectiva. Pero cuando se habla del runner-up hay que colocar al Santa Clara en el primer turno, y con eso, Salazar tiene suficiente para darle que hacer a los líders... Gibson luce bastante aceptable como primera base, a la defensiva, y como es un demonio bateando, hay que considerarle el número uno en la posición... El Pollo Rodríguez no tiene más que a Williams por delante en la tercera esquina... Y la combinación de Bankhead y Bragañita parece tan buena como la del Habana y la del Cuba, pese a que Dandridge y Olivares están cubriendo, en estos días —al menos— más terreno que el veloz Bankhead.

En lo que al outfied se refiere, el Santa Clara no luce con el mejor trío de la Liga... Eso se lo dejan a otro team... Pero, el team se defiende admirablemente y completa sus desafíos sin dificultad, mientras otros jardineros luchan contra el sol, y pierden flies en el astro, que se transforman en hits...

Unidas todas estas partes, forman un gran todo, y esto controlado por la admirable dirección de Lázaro Salazar, que, sin llamarse Mike González, ni Dolf Luque, ni Joseíto Rodríguez, está haciendo como Dios manda, coloca a la troupe villaclareña en una posición privilegiada, donde costará buen trabajo bajarla...

Terminamos estas líneas, haciendo patente nuestra impresión de que el club Santa Clara es más fuerte de lo que muchos se figuran y al que HAY QUE DERROTAR DESDE TEMPRANO, si existe interés por parte de los teams de la Habana, de evitar que el pennant vuelva a caer más allá de Matanzas...

CONSTANTE Y AREITIO SERAN RIVALES NUEVAMENTE EN UN MATCH TREMENDO EN EL "FRONTON HABANA - MADRID"

Gayarre y Aníbal tendrán a su cargo importante labor en este match de sensaciones. Muy buenos los otros dos partidos de esta tarde, a las tres, en la popular Bombonera

Severino ha mejorado tanto y está jugando tan bien que ya los asiduos concurrentes al Habana-Madrid lo están llamando Pistoncito. Y es que el muchacho se ha aplicado de tal modo y de tal modo quiere adelantar que está convirtiéndose en un delantero de clase. Esta tarde saldrá a la cancha en el match inicial, acompañado de Escarza, que se encuentra totalmente restablecido de la lesión sufrida hace poco cuando sostuvo un combate muy desigual con una guagua, en que naturalmente salió perdiendo el pelotari criollo.

Estos dos muchachos se enfrentarán con Malluquiza segundo y Solá. «Zepelín» vuelve al asfalto con grandes deseos de acabar pronto con sus rivales y en este empeño contará con la cooperación decidida del más pequeño de los Malluquiza, que es otro atleta con vehementes deseos de progresar.

En el intermedio habrá un plato fuerte, como de costumbre. Es cosa clásica en el Habana Madrid que los partidos de esa hora resulten siempre sensacionales y hoy no será la excepción. Nuevo combate de espectacularidad entre Constante y Areito. En excelentes condiciones ambos, bandos están deseosos de mantener la supremacia de los cuadros alegres y hoy rendirán otra batalla al alto voltaje. Gayarre, la seguridad vestida de persona y Aníbal, el acróbata de la Bombonera, otro valor de los cuadros graves, colaborarán con esos dos grandes delanteros para que el partido intermedio resulte algo inolvidable. Y seguramente lo lograrán.

El último es combate de primera fi la también. Onaindía, que está en grandes condiciones, auxiliará mucho a Iturriaga que todavía no ha alcanzado la forma que debe mostrar en la cancha del Habana-Madrid. Si Iturriaga mejora un poco presentarán los albos gran batalla a Salvador y Malluquiza, pero si aquéllos parpadean algo, seguramente los azules cargarán con el triunfo, pues Salvador está como siempre y Malluquiza viene adelantando a grandes pasos. El match inicial comenzará a las tres en punto de la tarde.

GRAN PARTIDO

Aníbal fué factor de triunfo en el segundo match de ayer tarde en el Habana Madrid. Aunque los otros tres pelotaris jugaron mucho fué el acróbata el factor decisivo. Areitio y Trecet también se distinguieron, así como Constante, si bien para Venancio debe haber una mención especial pero a pesar de eso la pareja española no pudo pasar de 28 tantos.

Recalde ganó el primero jugando mucho también. Después del empate a 22 rompieron Recalde y Malluquiza delante y a pesar de ello el público creyó aún que ganarían Onaindía y Montes, pero éstos quedaron anulados en 22.

PROGRAMA DE LA FUNCION DE ESTA TARDE A LAS TRES

Primer partido a 25 tantos: Severino y Escarza, blancos; contra Malluqniza II y Solá, azules. A sacar ambos del catorce y medio.

Primera quinela a tantos; Solá; Malluquiza I; Escarza; Severino; Girón y Aguiar.

Segundo partido a 30 tantos: Constante y Gayarre, blancos contra Aníbal y Areitio azules. A sacar ambos del cuadro catorce y medio.

Segunda quiniela a 6 tantos: Constante; Gayarre; Areitio; Aníbal; Ma Malluquiza I e Iturriaga.

Tercer partido a 30 tantos: Iturriaga y Onaindía, blancos; contra Salvador y Malluquiza, azules. A sacar ambos del catorce y medio.

Resultado de la función de ayer tarde

Primer Partido

Onaindia II y Montes, blancos	22
Recalde y Malluquiza, azules	25

Ganador: AZULES.

Primera Quiniela:

Ganador: ONAINDIA II.

Segundo Partido

Constante y Aníbal, blancos	30
Arocha y Trecet, azules	28

Ganador: BLANCOS.

Segunda Quiniela:

Ganador: CUBOTA.

Tercer Partido

Montes menor y Cubota, blancos	30
Pedrito y Uria, azules	17

Ganador: BLANCOS.

VENCIO EL VEDADO TENNIS AL MIRAMAR EN SOFT-BALL

Guineo Lancis, en sus buenos tiempos un excelente basketbolista para el VTC, fué ayer a la lomita del diamante de Jaimanitas, y pitcheó un juego de seis hits para el Vedado, derrotando al team del Miramar Yacht Club con score de 4 por 2.

Probable match de desempate entre González y Quesada por el Campeonato de la F.N.A.

Anoche se jugó en el Casino Español el penúltimo round del Torneo del Campeonato de la Federación Nacional de Ajedrez de Cuba.

Por ausencia del doctor Fernández Valdés le fué anotada una victoria a Garrido que, en anterior round, perdió un juego por forfeit contra Blanco.

Este derrotó al Dr. Adler, mientras Anido y Agüero hicieron tablas.

La partida sensacional del round entre los dos líderes: Quesada y González está suspendida, pero en condiciones tan ventajosas para González que se da por segura su victoria, lo que haría que los dos igualasen su score.

El round final se juega el sábado, de 2 a 7, con el siguiente pareo: Quesada vs. Florido; Agüero vs. Adler; Blanco vs. Fernández Valdés y Garrido vs. González.

Si González y Quesada empatasen para el primer lugar tendrían que jugar un match de desempate conforme a las bases del Torneo.

Situación de los contendientes:

	Ganados	Perdidos
Quesada	9½	2½
González	8½	3½
Florido	8½	4½
Blanco	7	6
Adler	5½	7½
F. Valdés	4½	8½
Garrido	4	9
Agüero	3½	9½

LAS PELEAS DE BOXEO SE CELEBRARAN EN EL RING DE ARENA CRISTAL

Los muchachos del campeonato «Guantes de Oro», volverán a subir al ring de la Arena Cristal el próximo sábado. Dada la magnitud del programa se trató de llevarlo primero al Palacio de los Deportes y después al Stadium Tropical, pero no habiendo sido posible, se acepto en definitiva que continuasen en la Arena a sabiendas de que dicho local resultará pequeño para el programa que se presenta, en el cual se discutirán tres campeonatos amateurs de Cuba y dos fajas de «The Ring».

Juan Delgado y Reinaldo Gutiérrez, Middle-weigths, pelearán por la faja «The Ring», el guante de oro y el equipo completo que regala la Dirección. En otra pelea por el campeonato welter a cinco rounds Gonzalo Piñeiro y Angel Ruiz iran en busca de otra faja «Te Ring», otros guantes de oro y otro equipo completo de boxeador.

Baby Cristal y Angel Gómez, los niñitos más pequeños del campeonato, discutirán el guante de oro de los fiñes. Los seis finalistas, ganen o pierdan, recibirán de todos modos los equipos completos que regala la Dirección de Deportes.

La entrada a gradas costará solamente veinte centavos.

ESTA TARDE SERA INAUGURADO EL BASKET BALL JUNIOR FEMENINO

SPORTS DIARIO DE LA MARINA SPORTS

PAGINA DIECIOCHO LA HABANA, JUEVES, 24 DE NOVIEMBRE DE 1938 AÑO CVI

IBARLUCEA Y ECENARRO DEJARON EN 25 TANTOS A ITUARTE Y ARRIOLA

Hasta el tanto 22, abundaron los empates, después se impuso el poder de la pareja que, según los expertos, no podía ganar. Ecenarro hoy es el primer zaguero del cuadro. Acaso Ibarlucea se haya confiado con este triunfo bonito de ayer. Mir llegó procedente de New York. Gran programa para hoy

Por ELADIO SECADES

Rompiendo el ritmo ya casi habitual de presentar tríos en las funciones de gala el mejor partido del cartel de ayer fue el choque de Ibarlucea y Ecenarro contra Ituarte y Arriola. Ese fanatismo criollo que de pelota sabe un rato largo acarició en seguida todas las consideraciones de peso para llegar a la conclusión de que el pleito no tenía color por el Sonámbulo de Motrico y su valioso colaborador de anoche. Y es que nuestro público en esos cálculos sumaba a lo mucho que podía hacer Ituarte el juego muy aceptable que logra Arriola cuando tiene delante un jugador de categoría. En México sucedía lo mismo. En México Arriola subía lo indecible cuando se le presentaba ocasión de sacar provecho de un delantero de buen andar y capaz de decidir los tantos con facilidad. Y el dinero salió tan botado por Ituarte y Arriola, se voceó y se dió por ellos con una tendencia tan enérgica desde muy temprano, que en aquella ocasión en que los favoritos se adelantaron tres mosaicos, apenas echada a andar la cartonera, hicieronse traviesas de veinte a ocho; y de veinte a siete también se hubieran pactado si la demanda por parte de los bajistas hubiera sido más viva.

Pero aquellas consideraron, opacaron o silenciaron otras, de no menos peso, como es la realidad innegable de que actualmente Ecenarro es el mejor zaguero del cuadro. Hasta que Ugartechea no dé señales de vida, hasta que «Joske» Luis, el prepotente no despierte su carabina de mimbre y tome a pegarle como antes le pegaba al rebote de derecha, en la realidad de la cancha Eulogio les quita a los otros un pedazo bastante grande. Ha ganado tríos con Ituarte y con Pistón delante; y ha habido necesidad de reconocer su trabajo, que más firmemente aún se destacó anoche cuando no tenía en su mismo color sino en el color contrario, a una de las firmas eminentes de la nómina del Jai Alai.

Ecenarro, con cualquiera y contra cualquiera, está jugando una enormidad. Le está pegando bien al rebote y asombra el número de pelotas que coge, corriendo para atrás, avanzando con esa fiebre de 40 grados que él sabe echarle al peloteo.... Anoche en la última decena Ituarte tiró un remate al rincón, después de haberse convencido de que Ibarlucea, con el rifle en alto iba como un bólido a las dos paredes... Pues Ecenarro vino corriendo desde el cuadro doce, encestó el remate a pocas cuartas del suelo, junto a la lateral y pegó un canastazo tan fuerte, que la bola salió del rebote con velocidad tal que no le dió tiempo a Arriola para colocarse.

El Ibarlucea tercero que la Empresa ha estado esperando con ansiedad ,el Tarzán que sea capaz de sacar buen provecho de esa dinamita violenta que tiene en las muñecas y en los músculos, acaso haya aparecido en el estelar de anoche... No es que haya jugado precisamente un partido perfecto, pero clavó algunos derechazos en el ángulo inferior del rebotes, enchulándolos, dominó con la pegada, se mostró ágil y decidido a la obra de lento trasteo que ensayó Arriola en las tres decenas y resultó que sus contrarios no pudieron soportar la liga bélica del poder arrasador de Ibarlucea y el de Ecenarro, que figuran entre los más violentos pegadores del elenco.

A los pocos momentos de haber lazado Eguiluz al aire el duro sevillano, Ituarte y Arriola tenían una ventaja de tres tantos; un proyectil arrimado que perdió Ibarlucea, un ángulo que abrió y salió de pica y vete y un rebote que sabiamente pomoeó Arriola a dos paredes. Ituarte marca un remate de dos paredes que sale al asfalto negro de la contracancha, rueda Ibarlucea un tanto mas, por remate con la derecha al rincón y el empate primero de una larga serie que formaron un coñar, se ilumina en el semáforo de resultado cuando Ecenarro encunia un envío de revés, que dejó a Arriola en actitud de devolver con el mimbre al hombro. Y puede citarse el detalle muy curioso de que los dos colores fueron ascendiendo y empatando en todos los números, sin faltar uno, hasta el mosaico doce, donde se quebró el trote corto al ganar dos tantos seguidos Ituarte y Arriola, por cortada de aquel que se acnicó en el rebote y por remate de dos paredes del mismo, tirado desde nueve cuadros y después de agarrar casi junto a la pared izquierda.

Asumen Ibarlucea y Ecenarro la ventaja cuando Arriola, retrocediendo urgentemente, pifia un derechazo de Ibarlucea que parecía destinado a pasarle. Ibarlucea manda a pared cnica, también con la derecha, cogiendo forzado en seis cuadros. Pero el abrazo de blancos y azules en 16 es también cosa de unos momentos, porque Ibarlucea se ha ponchado al devolver un rebote y después da arco al intentar restar un saque lento y cruzado contra la lateral.

Es fácil advertir que Ituarte está desarrollando menos juego que en los partidos anteriores y que Arriola, a la larga, no podrá soportar el ataque de dos contrarios de semejante empuje. Ibarlucea está seguro y con unas pelotas que tienen pimienta en el estambre, domina y con ellas también ejerce un dominio franco Ecenarro, a quien los fanáticos tienen que aplaudir en distintas jugadas que son productos de su espíritu de luchador infatigable. Para evitar que se lo lleve en claro un costado de serpentina, tirado por Ituarte, corre de espalda y ya casi junto al paredón de rebote, pierde el equilibrio y resbala, pero no abandona el afán de coger la pelota, que atrapa y sin poder afirmar las zapatillas en el suelo, en esa confusión de hombre y canasta que es frecuente en los partidos suyos, se hace un garabato indescifrable y manda la maciza esfera a la pizarra... En el peloteo de ese mismo tanto, Ecenarro se precipitó contra la red para devolver, con la derecha una pelota imposible...

De la igualada últimamente mencionada, a 16 a la última que tuvo cristalización en el partido, a 22, los cuatro jugaron bien y a un tren fuerte. Después Ituarte decayó, Arriola cedió a los metrallazos del prójimo y el partido tomó el color firme defendido por la pareja que, a juicio de la cátedra, no tenía probabilidades de triunfo.

Ituarte y Arriola se quedaron en 25 tantos.

Mir llegó ayer, procedente de New York... De una entrevista con él ofreceré mañana a los lectores noticias muy interesantes.

Esta noche Elizondo y Ugartechea contra Celaya y Uriona.

PROGRAMA OFICIAL PARA ESTA NOCHE
(A LAS 8 Y MEDIA)

PRIMER PARTIDO A 25 TANTOS
Creus y Arrondo, blancos, contra Onaindia y Alvarez, azules. A sacar los primeros del cuadro 10 y los segundos del cuadro 9 y medio, con ocho pelotas finas.

PRIMERA QUINIELA A 6 TANTOS
Elizondo, Egozcue, Ugarte, Ugartechea, Celaya y Uriona.

SEGUNDO PARTIDO A 30 TANTOS
Elizondo y Ugartechea, blancos, contra Celaya y Uriona, azules. A sacar ambos del cuadro 10, con ocho pelotas finas.

SEGUNDA QUINIELA A 6 TANTOS
Juaristi, Arruti, Areitio, Ibarlucea, Celaya y Eugenio.

TERCER PARTIDO A 30 TANTOS
Arruti y Areitio, blancos, contra Juaristi y Celaya, azules. A sacar ambos del cuadro 10, con ocho pelotas finas.

RESULTADO OFICIAL DE ANOCHE
PRIMER PARTIDO

	Tantos
Martín y La Paz, blancos	14
Ochoa e Iriondo, azules	25

Ganadores: AZULES.

SEGUNDO PARTIDO

	Tantos
Ituarte y Arriola, blancos	25
Ibarlucea III y Ecenarro, azules	30

Ganadores: AZULES.

WILLIE VERANES GANO LA JUSTA DE PISTOLA ANOCHE EN EL M. Y. C.

Anoche se inauguró la temporada invernal de tiro nocturno en el nuevo Range del Miramar Yacht Club. Fué un éxito. Concursaron diecisiete tiradores y resultó ganador de la justa, con handicap, Willie Veranes, uno de los tiradores que más ha adelantado en estos últimos tiempos.

Manolo Quevedo y el doctor Florencio González Roig, fueron los que mayor score alcanzaron. Ambos hicieron 258 en un posible de 300 en veinte yardas. Iglesias acumuló 254 y Veranes, el ganador, 250.

El doctor Chicho Castro Palomino, que tiró con un arma para él desconocida, quedó por los files.

Mañana daremos más detalles de esta competencia, pues por lo tarde que terminó nos impide ser más extensos.

AMATEURS ACES Por DAN

—Un encuentro viejo...
—Hecho nuevo.
—Caribes vs. Rollins.

DICE EL REFRAN: «Más vale tarde, que nunca»... Y nosotros, apoyandonos en él, damos a continuación detalles del juego de foot ball celebrado por los Caribes de la Universidad frente al equipo de Rollins College, según lo vió CLEM BROSSLER, cronista de sports de uno de los mejores diarios de la Florida... Hacemos esto a peticion de numerosos lectores de esta columna, que nos dicen «Quisiéramos leer en esa columna, algo relacionado con el match Universidad-Rollins College»... Y, terminan, preguntando: «¿Seremos atendidos?»...

Las notas van seguidamente:

El encuentro fué presenciado por 1,500 espectadores y 1,200, por lo menos quedaron convencidos de que, aunque Rollins ganó el game con score de 7 a 6, fueron los 17 players de la Universidad los que proporcionaron el verdadero show... Este game fué el unico de sabor internacional que se efectuó este año en los Estados Unidos... Y servía para reanudar las relaciones de los dos colegios, interrumpidas desde 1923, cuando Rollins College vino a la Habana y derrotó a los estudiantes del Alma Mater con score de 45-0...

En el game jugado, Rollins estuvo fuerte en el primer half, deteniendo todos los avances de los atletas de Jimmy Kendrigan, intentados a través de la línea... Estos ataques se hicieron constantemente en territorio de Rollins College... Sólo dos veces lograron ganar primeros downs los cubanos en esos instantes... Una vez cuando Oyarzon fué a través de su right tackle para ganar 9 yardas... Y, la segunda vez cuando Eneas Muñoz se metió por entre la línea para lograr un avance de 11... En ambas ocasiones, las jugadas se iniciaron en fumbles de Rollins... En lo que a patear se refiere, los Caribes superaron abiertamente a los «Tars», como llaman a los players de Rollins... Eneas Muñoz logró ganar 207 yardas en patadas, mientras los Tars sólo alcanzaron 177.

P. Alonso, el veloz end Caribe, fue una de las sensaciones del juego, habiéndole dado enorme dificultad a los Tars, al meterse valientemente a través de la línea, una y otra vez, para romperle a Rollins sus jugadas favoritas antes de que pudiera iniciarla... Y, esto que se suponía que, al ponerse en práctica esa jugada, él debía estar a respetable distancia... El primer touchdown del juego se hizo porque Sammy Hardman, uno de los mejores backs de la Florida, se metió por el dight end universitario para ganar 33 yardas, colocando la pelota en la yarda 30 de la UH... Después de un pase lateral, muy bueno, que cristalizó, Rollins se vió en la yarda 19... Y desde ahí, Hardman fué enviado off-right tackle, protegido por buena interferencia, para anotar parado... Hal Brady, pateó el punto adicional en placement, y lo hizo bueno.

En el segundo half los Caribes jugaron en tal forma que enseguida demostraron que no tenían ninguna intención de permitir que Rollings volviese a repetir su triunfo de 80 por cero, logrado, según los records, en 1922... Después de haber sido detenidos en tres jugadas, los estudiantes pusieron en práctica una ofensiva abierta que les permitió ganar un total de 81 yardas, sin perder la pelota... Luis Duthil, a quien la Florida considera uno de los backs más rápidos que han visitado esos terrenos, llevó la pelota en la mayor parte de las veces bien ayudado por los pases de Eneas Muñoz, que «pitcheó» los fordwards con habilidad... Calientes, a quien llaman «Cowboy», ganó personalmente 28 de las 81 yardas... Y, preparó la jugada del touchdown, metiendo a Eneas, off tackle, para llegar al end-zone.

La patada adicional de Roig se quedó corta... Por eso no hubo empate... Durante todo el tercer período y buena parte del último el equipo de la Universidad mantuvo la pelota en territorio de Rollings College, falando dos intentonas que hicieron para anotar un fied goal que les salvase el día y el game... Estando a 30 yardas del goal line, Mr. Kemdrigan envió a Joe Gutiérrez para patear el field goal, pero, en la primera jugada, Joe Justice, uno de los players de Rollins que más sucieron en la noche, se metió por el hueco de Jimmy Rivero, para bloquear la pelota... Oyarzon recuperó la bola para Cuba... En el segundo chance, Gutiérrez pateó bien, y falló el field goal por pulgadas...

Eneas Muñoz fué la figura más destacada del equipo cubano, habiendo ganado personalmente 169 yardas en el game... El team completo ganó 262... Los estudiantes no utilizaron el forward pass hasta el tercero período, y aún así completaron dos muy buenos que les permitieron ganar por esa vía dos de los 16 primeros downs que hicieron en la noche... Rollins perdió dos veces la pelota en fumbles y fué penalizado en distintas ocasiones... Los Caribes sólo fueron penalizados cinco veces, y, jugaron un juego muy limpio... Luis Duthil interceptó varios pases aéreos... Eneas le hizo un pase a Oyarzon que valió por 14 yardas... Varios pases de Roig fueron interceptados... El team Caribes dejó tan buena impresión que será llamado nuevamente a competir en 1939.

Las estacísticas del game fueron:

Rollins	Caribes
11	14
0	1
0	0
4	8
0	3
0	0
2	1
37	41
0	45
20	5
2	0
48	38

Jugadas
Primeros downs rush.
Primeros downs-pases.
Primeros downs-penalidades.
Pases intentados.
Pases completados.
Yardas ganadas sobre pases.
Pases interceptados.
Yardas ganadas en punts.
Terreno recuperado en punts.
Penalidades.
Fumbles.
Yardas ganadas tras kickoff.

Eneas Muñoz ganó 169 yardas... Duthil 51... Oyarzon 13... Y, Calientes, el cowboy de la Habana, 28...

Han estado ustedes, leyendo?

JACVETS
VITI
EXIJALOS.

VENCIO EL "EDISON" OTRA VEZ

Las viboreñas se apuntaron otra doble victoria sobre las representaciones del Montori

Lo colegiales del Edison, tanto las féminas como los representantes del sexo contrario siguen barriendo en el campeonato mixto de la liga Colegial. Ayer los equipos que dirige Aguilucho Azcárate volvieron a llevarse la decisión en los dos encuentros celebrados.

El primer juego entre los varoncitos menores de catorce años del Edison y del Montori fueron derrotados estos últimos por scores de 30 por 16. Rori Marín, Betancourt y Dacosta fueron los tres líderes en la anotación por el team de los vencedores. En el segundo encuentro se volvió a perder otra representación del Montori, esta vez femenina, ante sus contrarias de menores de 16 años del Edison. El score fué de 22 por 8.

Menores de catorce años, varones.

MONTORI

	Fic.	Fog.	Fc.
L. Bassart, f	0	0	0
F. Pineda, f	1	0	1
F. González, c	2	0	3
H. Piña, g	1	6	3
O. de la Hera, g	0	0	2
R. Castellanos, g	1	0	0
Totales	5	6	9

EDISON

	Fic.	Fog.	Fc.
R. Marín, f	4	0	1
R. Tijera, f	0	0	1
R. Betancourt, c	3	2	3
A. Ramírez, g	0	0	1
M. Dacosta, g	3	0	3
H. Pérez, f	1	0	1
S. Fernández, c	0	0	2
O. Bajos, g	2	2	1
R. Suárez, f	0	0	1
C. Cremata f	0	0	0
A. García, g	0	0	0
L. Serrano, c	0	0	0
Totales	13	4	14

RESULTADO:	1hf.	2hf.	Total
Edison	15	15	30
Montori	9	7	16

Referee: Fernández.
Umpire: J. Llagateras.
Anotador: G. Díaz.

MONTORI

	Fic.	Fog.	Fc.
O. Tellecheae, f	1	0	3
M. Arbesu, f	1	1	2
J. Alonso, c	0	3	2
D. Rodríguez, g	0	0	2
B. Mendiguren, g	0	0	1
C. Pérez, f	0	0	0
Totales	2	4	10

EDISON

	Fic.	Fog.	Fc.
L. Muñoz, f	3	3	4
G. Rodríguez, f	4	1	4
C. Dacosta, c	2	0	0
O. Pérez, g	0	0	4
O. Fernández, g	0	0	3
A. Villarruel, g	0	0	1
R. Quintana, f	0	0	0
C. Alvarez, f	0	0	0
Totales	9	4	16

RESULTADO:	1hf.	2hf.	Total
Edison	14	8	22
Montori	4	4	5

Referee: Julio Fernández.
Umpire: I. Llagostera.
Anotador: Luis Béjar.
Cronometrista: J. V. Orta y I. Ruiz.
Jugado enel floor del Cubaneleco.
Fecha: noviembre 23 de 1938

Rejuvenecimiento De Las Glandulas y Renovacion Del Vigor Sin Operacion

Si Ud. se siente prematuramente viejo y padece de debilidad nervioso, cerebral o corporal, hallará nueva felicidad y salud en un descubrimiento médico americano que restaura el vigor de la juventud y la vitalidad con mayor rapidez que una operación glandular. Es un sencillo tratamiento casero en forma de tabletas, descubierto por un médico americano. Absolutamente inofensivo y fácil de tomar, y a la vez el más moderno y poderoso vigorizador conocido por la ciencia. Obra directamente sobre las glándulas, nervios y órganos vitales, produce nueva y abundante sangre y sus efectos son tan rápidos que Ud. puede notar y sentir una nueva fuerza y vigor en el término de 24 a 48 horas. Debido a su acción natural sobre las glándulas y nervios, sus facultades mentales, sus nervios y vista con frecuencia mejoran de manera sorprendente.

Este nuevo y admirable vigorizador y restaurador glandular llamado Varko, se vende garantizado. Ha sido ensayado y probado por miles en los Estados Unidos, y ahora se vende aquí en todas las farmacias y boticas. Consiga hoy mismo las tabletas Varko sometalas a una prueba y observe la enorme mejoría que experimenta en 24 horas. Tome un frasco completo, que dura 8 días, bajo la positiva garantía de que lo llenará de vigor, energía y vitalidad y para que Ud. se sienta de 10 a 20 años más jóven, o de lo contrario se le devolverá su dinero al presentar el frasco vacío. Un frasco de 48 Varko, especial de doble fuerza, cuesta poco y además Ud. está protegido por la garantía. Si no lo encuentra en la botica escriba.

UNA FACIL VICTORIA SE ANOTO AYER EL CONJUNTO DEL MIRAMAR FRENTE A LOS TIGRES DEL HISPANO; SCORE: 57 POR 22

Los caleteros se colocan en bonita posición, a que los anaranjados del Club Atlético, con quienes discuten el cuarto lugar de la clasificación perdieron el match celebrado a 1ra hora

Los anaranjados del Atlético de Cuba, que ayer noche dieron la peor demostración del campeonato, fueron derrotados por el Cubaneleco, en el primero de los dos encuentros de basket ball juvenil del campeonato de la Unión Atlética, celebrados en el floor del Vedado Tennis. El score desfavorable a los viboreños, que los coloca en desventajosa posición en cuanto a clasificar se refiere, fué de 44x33.

Los anaranjados se presentaron ayer desconocidos. La pimienta y velocidad, que han sido las características del team en todas sus anteriores salidas, fueron dos factores con los que no contó el equipo de Azcárate, que para colmo de males tuvo ante sí un equipo que navegó con gran suerte durante todo el partido. Gonzalo Bures, figura estelar del conjunto, Méndez, Pérez Melo, y en general todos los componentes del conjunto del Atlético, jugaron ayer completamente fuera de forma, y sin la acometividad y rapidez con que acostumbran a hacerlo, perdiendo desde los primeros momentos el control del juego, y viéndose imposibilitados de ripostar al juego efectivo desarrollado por sus contrarios.

Después de verse superados en los primeros momentos por más de diez puntos, los anaranjados trataron de eliminar esta ventaja, y lograron terminar el primer half a sólo siete tantos de sus contrarios. Pero en el tercer período, y casi todo el último cuarto, los muchachos de Azcárate volvieron a decaer, mientras el team de los vencedores continuaba aumentando su ventaja. Los anaranjados volvieron a la vida cuando ya era tarde, y en los últimos minutos encestaron unos cuantos goals, en lo que pareció una reacción efectiva, pero que llegó demasiado tarde, puesto que menos de tres minutos era el tiempo que quedaba por jugar. Méndez y Bures levantaron su score personal en estos momentos en que se levantó el espíritu atlético, pero nada más que eso pudieron hacer. Sus contrarios, en cambio, encabezados por Moreno, Ortega y Morey, que lograron encestar todo lo que tiraron al aro, marcharon suavemente, con la suerte a su favor.

En el segundo turno, los caleteros del Miramar Yatch Club, que aprovecharon bien la derrota del Atlético, conquistaron un fácil triunfo sobre los valientes tigres del Hispano, a quienes vencieron por anotación de 57x22. La familia Rousseau, Labrit y Guash, fué la base de la anotación del team.

«Miramar»

	Fl.	G.	FO.	C.	F.	C
F—J. Medio (8)	1		1		0	
F—B. Guash (9)	5		0		0	
C—M. Labrit (5)	5		0		2	
G—A. Rosseau (7)	7		1		2	
G—P. Frankiz (10)	0		1		0	
F—T.

PERRY Y VINES INAUGURARAN EL PALACIO DE LOS DEPORTES EL DIA 30

Ha despertado gran interés en la afición el gran match de tennis entre los dos mejores tennistas del mundo: Fred Perry y Ellsworth Vines, que será ofrecido el día 30 de este mes en el Palacio de los Deportes. Todavía no están a la venta las localidades y sin embargo, ya hay más de 100 preferencias separadas y unos 25 palcos; las entradas podrán ser separadas en la Dirección General de Deportes, o bien directamente con los Asesores Morales y Cancio, indicando la clase de entrada que se desee y el lugar que prefiere.

En el Palacio de los Deportes, que se inaugurará con este match se han llevado a cabo grandes trabajos a fin de presentarlo en perfectas condiciones para el match de Vines Perry; se ha construído un floor de madera, pintado de verde, que será del agrado de los visitantes y del público en general, pues será de gran visibilidad la bola sobre ese fondo. Este floors se ha construído tratando lo más posible de igualar al del Madison Square Garden, en donde ya estos grandes tennistas han jugado más de una vez.

La presentación de este match será de gran interés pues se colocará un micrófono en la entrada para presentar al público según vayan llegando y pedirle a las figuras prominentes de nuestro mundo deportivo su opinión sobre el programa que se ofrece; después dicho micrófono será llevado al court para presentar a los contendientes y reseñar el partido jugada por jugada.

El programa será completado con un magnífico partido de sabor nacional, presentándose la pareja campeona de Cuba: Ricardo Morales y Lorenzo Nodarse contra la pareja que tanta resistencia les hizo en los finales del Campeonato Nacional de este año: Pepito Agüero (actual Campeón de Cuba en singles) y Jorge Cancio, dicho match será del agrado del público pues estos tennistas son los cuatro mejores de Cuba en la actualidad y podrá ser los concurrentes esa noche al Palacio de los Deportes el juego que desarrollan nuestros tennistas para tratar después de compararlos con el magnífico juego de los grandes jugadores profesionales: Vines y Perry

Tópicos Futbolísticos

—El domingo no hay futbol por ser 27 de Noviembre.
—Los jugadores del «Euzkadi» ganaron en Guadalajara.
—Ultimos acuerdos de la Federación de Futbol Habanera.

Por «PETER»

Ya los jugadores del equipo «Euzkadi» no están jugando en la Ciudad de México.. Se encuentran realizando una jira por el interior de aquel bello país, y según tenemos entendido, cuando puedan contar con todos sus jugadores, algunos de los cuales han causado baja por enfermedad o lesiones, volverán a salir fuera de México.

El último partido tuvo lugar en Guadalajara, y del resultado del encuentro, nos da cuenta el enviado especial de «El Universal», de México, de fecha 13 de noviembre. Dice así:

«Con gran entusiasmo se efectuó hoy el encuentro entre el flamante equipo de la Liga Mayor Mexicana Euzkadi, y el veterano cuadro, también del citado organismo, América.

El partido se resolvió con la victoria de los vascos por una anotación de 5-0, habiendo correspondido cuatro tantos al delantero centro Larrinaga y uno al ex asturiano Tache, que sigue en plan de jugador grande.

El América se presentó a los aficionados tapatíos con todos los elementos que, según se dice en los mentideros deportivos de esta ciudad, remozarán (?) el cuadro crema para hacerlo «campeonable» en la próxima competencia del Distrito Federal. Estos elementos, que ya estudia y entrena cuidadosamente el señor Garza Gutiérrez «Record», son Estrada, Cazarín, Ortega y Tití, del Necaxa, y Ballesteros, centro medio del Marte que, al parecer, suplirá al Viejo Sánchez.

Aquí se dice que Record está «trabajando» a dos valiosos elementos de la Selección Vasca, cuyos nombres es prematuro dar a la publicidad, pero se rumora que se trata de Luis Regueiro y de Emilín».

A continuación publicamos los últimos y más importantes acuerdos adoptados por el Comité Directivo de la Federación de Futbol de la Habana, en su reunión del pasado martes:

—Se aprobaron las siguientes altas de jugadores: Por el Deportivo Puentes Grandes, Andrés Rodríguez Basalongo y por el Racing Foot-Ball Club, Luis Casanova Nápoles, Francisco Morales Quintana y Florencio Fernández Pedroso.

—Dar traslado al Club Juventud Asturiana de la baja cursada por el jugador Armando López Alfonso, a los efectos de cumplimentar lo que señala el artículo 17 de nuestro Reglamento.

—Declarar vencedor de la serie celebrada por acuerdo de la Asamblea en discusión para ocupar el quinto lugar de la serie A, al Club Deportivo Puentes Grandes, acordando, al propio tiempo, y por tan justo motivo, enviarle un mensaje de felicitación por el éxito alcanzado.

—En vista de la fecha luctuosa del domingo, día 27 de noviembre, se acordó no celebrar partidos de futbol; resolviendo acto seguido señalar para el domingo, día 4 de diciembre, para el Campo Armada, el siguiente programa: A la una de la tarde, partido de la serie B; a las dos y cuarto, Iberia F. C. vs. Juventud Asturiana; y a las cuatro, Deportivo Centro Gallego vs. Deportivo Hispano América, en opción a un hermoso trofeo donado por la Casa Harris, S. A. Este trofeo será ganado por el club de primera categoría que de los dos partidos a celebrar marque mayor número de goles.

—Al haber resultado ganador de la serie efectuada por la discusión del quinto lugar de la serie A el Club Deportivo Puentes Grandes, se acordó enviarle una atenta comunicación manifestándole lo siguiente: 1—Que designe el delegado que ha de representar a dicho club ante esta Federación, a fin de que tome posesión en la junta ordinaria del día 6 de diciembre. 2—Que tiene que abonar la cuota de ingreso en la serie A que señala el artículo cinco del Reglamento de la Federación. 3—Que la inscripción de los clubs para tomar parte en el campeonato de la primera categoría, serie A quedará cerrada el día 6 de diciembre. 4—Que nos señale también su home club para la temporada oficial del 1938-39. 5—Que nos remita juntamente con la petición de inscripción al campeonato una lista de los jugadores, los que no podrán pasar de catorce, según acuerdo de la Asamblea de Delegados.

—Enviar una comunicación al Subcomité Directivo dándole cuenta del ascenso a primera categoría, serie A, del Club Deportivo Puentes Grandes.

—Comunicar al Subcomité Directivo las peticiones de ingreso hechas a esta Federación por los clubs Onital y Luyanó Athletic para que se sirvan informarlas lo más pronto posible a esta Federación, rogándoles presten la mejor atención a este asunto.

—Declarar vencedores de las copas «Ciudad de la Habana» y «Beruff Mendieta» a los clubs Iberia F. C. y Juventud Asturiana, respectivamente, entregándoles acto seguido a sus delegados los trofeos de referencia.

—También se hizo entrega al Presidente del Nacional F. C. de los trofeos que le corresponden al haber resultado campeón de la primera categoría, serie B, del año 1938.

—Designar de Delegado Deportivo para los partidos del día 4 de diciembre al señor Estanislao Ramonde.

—Se comunica, para conocimiento general, dando cumplimiento a un acuerdo de la Asamblea General Extraordinaria de Delegados, que a partir del día 5 de diciembre quedarán anulados, y por lo tanto, sin efecto, todos los carnets extendidos por la Federación de Futbol de la Habana hasta la fecha.

GALLOS

La afición cubana por medio de su máximo organismo representativo, el Club Gallístico de La Habana, se suma al magno recibimiento que se prepara al Coronel Batista

Por SILEPER

Como es ya de público dominio, en la tarde de mañana viernes 25, arribará a nuestras playas de regreso de su viaje a Norteamérica, el Coronel Fulgencio Batista y Zaldívar, Jefe del Ejército Constitucional.

Constituyendo uno de los aspectos de la polifacética personalidad del Coronel su, más que afición, verdadero amor al típico deporte de los gallos a cuyo auge ha contribuído en porcentaje máximo con su valioso aporte personal y con la celebración de magníficas lidias en su simpática encerrona privada de La Lisa, (detalles que hacen de él una de las más destacadas figuras del deporte), es para la afición gallística, deber ineludible, y para nosotros como portavoz de aquella, causa de íntimo y personal regocijo, dar, como damos al ilustre viajero nuestra más cordial y afectuosa bienvenida.

El Club Gallístico de la Habana, atento siempre al aspecto social del Sport, se apresta a contribuir al magno y unánime recibimiento que al Coronel Batista se prepara, y al efecto, desde la una de la tarde de mañana viernes, tendrá dispuesto el número de máquinas que fueren necesarios, para los socios que en representación del Club, deseen asistir.

Esta noche a las nueve, en el local del Club Gallístico de la Habana, se reune la comisión que tiene a su cargo la redacción del Proyecto de Ley que al Senado de la República presentará el doctor Octavio Rivero, creando la Estación Experimental de Avicultura. Quedará ultimada la redacción de este proyecto, una vez ocurrido lo cual informaremos de su texto a nuestros lectores.

Y el domingo próximo, día 27, tendrá efecto en el propio local del Club Gallístico la Junta General de Elecciones, para cubrir determinados cargos de la Directiva, que sufrirá por tanto una renovación parcial. También prometemos informar a nuestros lectores del resultado de esta elección.

Sintonice las "Diversiones Microfónicas de GEM"
Todos los Lunes y Viernes a las 7 p. m. Estaciones CMBZ, 940 kc. COBZ, 9030 kc. Radio Salas

HABANA Y CUBA COMIENZAN HOY UNA NUEVA SERIE EN LA TROPICAL

SPORTS — DIARIO DE LA MARINA — SPORTS

AÑO CVI — LA HABANA, JUEVES, 24 DE NOVIEMBRE DE 1938 — PAGINA DIECINUEVE

Sufrió el Almendares su quinta derrota consecutiva en el presente campeonato

Los Leones de Mike González aprovecharon al team azul para afianzarse en el segundo

Por PEDRO GALIANA

Los Leones del Club Habana salieron ayer de sus slump al chocar con los azules del Almendares, y, ganaron la decisión del desafío suelto que tenían anunciado con score de 7 por 3. Como este match correspondía a la primera serie del año, ahora puede decirse que el team de Mike González ganó esa primea lucha de 1938 frente a sus eternos rivales, 3 juegos por 2, mientras el Almendares capturó la segunda sin perder un solo desafío.

El estado actual de la batalla que anualmente libran los dos clubs, marca cuatro triunfos y dos derrotas para el Almendares, Y, dos victorias y cuatro derrotas para el Habana. Un séptimo encuentro terminó empatado.

EL MATCH DE AYER

En encuentro de ayer no fué nada excitante, si se nos permite expresar aquí nuestra opinión sincera sobre el mismo. Los dos clubs dieron diez hits, pero, anotaron la mayor parte de sus carreras por errores, y, coleccionaron buena parte de esos batazos al darle el sol a los players que estaban indicados para fildear la pelota.

En toda la tarde no se registró una cogida espectacular de esas que dejan comentando al público media hora, y los pitchers no hicieron nada del otro jueves en el box, pudiendo decirse que se limitaron a «brisar la distancia».

Fué el match, honradamente, el primero que luce flojo y falto de pimienta, bastando decir que ni a los mismos habanistas interesó realmente la victoria para que todas podamos darnos exacta cuenta de como se desenvolvió.

Ls players, resumiendo, tuvieron un día off (libre), que esperamos recuperen con bríos esta misma tarde, al iniciarse la serie entre el Habana y el Cuba.

COMO FUERON LAS CARRERAS

En vista de todo esto que acabamos de decir, creemos de más interés entrar inmediatamente en el departamento que cubre la descripción de como se hicieron las carreras, que seguir en comentarios sobre el desafío.

El Habana fué el primero en llegar a home. Ello ocurrió en el primer inning, después de un out. Brown comenzó la ofensiva con una base por bolas, Llegó a tercera por tubey de Gilberto Torres. No se movió de la base mientras el pitcher azul, Smith, daba la base intencional a Dihigo, un solo out, y anotó cuando Julio Rojo elevó un largo fly al right field. Gilberto anotó la segunda carrera por single de Sungo Carreras por el left field.

Una más hizo el Habana en el tercero. Belito Alvarez inició este inning con un doble por left field. Brown bateó de fly al right, enviando a Belito a tercera, después de la cogida, y, al elevar Gilberto otro fly a Spearman, se produjo la carrera.

LA PRIMERA AZUL

Al jugarse el cuarto acto, el Almendares, después de dos outs, por tubey de Wells y single de Pepe Abreu; pero, el Habana volvió a mantener la diferencia de tres carreras cuando pisó la goma, una vez mas en el sexto, por single de Rojo, un sacrifice bunt de Sungo Carrera, un wild pitch y un single de Cando López.

SIGUEN ANOTANDO

En el septimo y en el octavo, los dos teams pisaron la goma, pero, el Habana lo hizo una vez mas que el Almendares, y esto marcó la diferencia de cuatro carreras entre los dos teams al final del game.

El Almendares anotó en el inning de la suerte cuando Wells conectó su segundo tubey del juego, surgieron dos outs seguidos y el pitcher Smith conectó de hit al right. Y, en el octavo por singles sucesivos de Correa y Linares y un error de Sungo Carreras sobre un batazo de Williams

En esta última entrada, el Almendares puso hombres en primera y segunda, sin outs, despues de anotar su carrera, que nivelo el score a 5-3 pero, Silvio García mató las esperanzas de sus muchachos, bateando para doble play, de Dihigo a Olivares a Torres. Aoreu terminó el inning con fly al right.

Las dos últimas carreras del Habana se debieron a un tubey de Rojo, un infield out, un fly de Cando López al left, sobre el cual Rojo hizo pisa y corre. Un infield hit de Olivares, robo de segunda y un wild pitch y un error de Fermín Guerra, que voló a Williams, cuando trató de impedir que Olivaritos llegase a la antesala.

DETALLES

Radcliff el pitcher habanista, pasó mucho la pelota, pero, el Almendares, envuelto en largo slump no pudo «comprar ninguna de sus gangas»....Gilberto Tores siguió bateando de hit en su primera vez al bat... Ya lo ha hecho en más de diez desafíos.... Los habanistas conectaron cinco tubeyes en el game... Smith probó ser mejor bateador que pitcher. No les asombre, pues, que un día de estos salga a jugar el outfield de los Alacranes... Carlitos Robreño reapareció en el palco de la prensa como repórter... Debía de ser nombrado jefe de las planas de sports de «Frente» donde actuará conjuntamente con Mario de la Hoya... Dihigo conectó uno de los dobles más largos que se han dado en el Stadium.... El fielding de Pepe Abreu fué lo único que impidió que el batazo fuese tribey... Dihigo y Linares no estaban de acuerdo con los problemas de la Alemania moderna, y estuvieron a punto de proporcionar un bonito show. Pero, la sangre no llego al río... Wells salió de su slump, bateando de 3-3... Después del juego, Mike dijo que hoy podía sorprender colocando a Tiant en la lomita...

El score:

ALMENDARES

	V.	C.	H.	O.	A.	E.
Spearman, rf	4	0	0	2	0	0
Correa, 2b	5	1	1	5	2	0
Linares, 1b	5	0	1	7	0	0
Williams, 3b	5	0	1	0	2	0
García, cf	4	0	0	3	0	0
Wells, ss	3	2	3	1	2	0
Abreu, lf	4	0	1	3	1	1
Guerra, c	3	0	2	3	2	1
Smith, p	3	0	1	0	3	0
Totales	36	3	10	24	12	2

HABANA

	V.	C.	H.	O.	A.	E.
Alvarez, rf	3	2	1	1	0	0
Brown, lf	3	1	1	1	0	1
Torres, 1b	4	1	2	12	0	0
Dihigo, 2b	3	0	1	3	4	1
Rojo, c	4	2	2	3	0	0
Carreras, 3b	2	0	1	1	1	0
Lopez, cf	4	0	1	4	0	0
Radcliff, p	3	0	0	0	5	0
Olivares, ss	3	1	1	2	4	0
Hernández, (1)	0	0	0	0	0	0
Valdés, (2)	0	0	0	0	0	0
De la Cruz, p	0	0	0	0	0	0
Totales	30	7	10	27	14	2

1- bateó por Radcliff en el 8o.
2- corrió por Hernández en el 8o.

ANOTACION POR ENTRADAS

Almendares . . . .000 100 110—3
Habana . . . . . 201 001 12x—7

SUMARIO

Empujadores: Rojo, Carreras, Torres 2, Abreu, Lopez, 2 Smit y Williams. Tubeyes: Torres, Alvarez. Dihigo, Wells, Rojo. Sacrifice: Correa Bases robadas: Smith y Olivares. Double plays: Dihigo a Olivares a Torres. Strike out: Radcliff 1. Smith 2, De la Cruz 2. Bases por bolas: Radcliff 2. Smith 6, De la Cruz 1. Wilds: Smit. Tiempo 2 horas 5 minutos Umpires: Gutiérrez y Magriñat. Anotador: Julio Fránquiz. Observaciones: hits a Radcliff 9 en 8 innings y 31 vb. Ganó: Radcliff.

"Guantes de Oro"

PREPARA EL FIVE DE VILLACLARA UN GRAN TEAM ESTE AÑO

Rafael Pérez se destacó mucho en la noche, logrando un total de 6 goals en el encuentro

El domingo inició sus labores deportivas el «Villaclara Tennis Club» con un juego de exhibición entre los teams «Oficial» y «Juvenil», este último que participará en el Campeonato de la Liga Social de Amateurs de Cuba, próximo a convocarse.

El score que ofrecemos al final de estas notas, darán una idea exacta del calibre de los teams, que tuvieron un día feliz ambos, siendo el momento más interesante del juego, cuando faltando sólo 3 minutos los juveniles, que llevaban un poco atrasado el score, tuvieron una gran reacción y amenazaron con llenar el cuarto de agua, anotando 7 goals y dos tiradas libres, poniéndose muy cerca de los Oficiales, pero esta racha fué cortada por un «time out» y al iniciarse de nuevo el juego, la anotación primera fué a favor de los Oficiales, que mantuvo el control del partido.

Rafael Pérez y Fernando Aranguiz, fueron los mayores anotadores en sus respectivos teams, cada uno con 14 puntos.

Ambos teams desarrollaron un juego muy limpio y se hizo gala del sportmanship que debe siempre existir en todas las contiendas deportivas, especialmente en las amateurs.

VILLACLARA TENNIS CLUB

	Fig.	Fog.	Fc.
R. Pérez, F.	6	2	1
J. Páez, F.	3	1	1
R. González, C.	4	1	0
F. Triana, G.	1	1	2
Ed. Jiménez, G.	2	2	3
E. Cerralvo, G.	5	0	3
	21	7	10

JUVENILES V. T. C.

	Fig.	Fog.	Fc.
A. Páez, F.	3	4	2
J. Aranguiz, F.	3	1	2
F. Aranguiz, C.	7	0	2
P. Navarro, RG.	0	0	1
L. Ruiz, G.	0	0	2
Granados, G.	1	2	1
M. Suárez, F.	0	0	0
M. Alonso, G.	0	0	0
G. Sánchez, F.	0	0	2
	14	7	12

Floor del V.T.C., Noviembre 20-938. Referee: O. Fleites. Anotador: Mario Cerralvo. Time Keeper: Freddy Marloy.

Armando A. Machado.

Longines
Fijos como el sol
Cuervo y Sobrinos
Los joyeros de confianza

ESTA TARDE

Habana y Cuba inician una interesante serie de cuatro encuentros

Después de obtener cuatro victorias —algo que ningún team había podido hacer hasta ahora,— el Cuba puede pedir cualquier cosa. Y, esta tarde, al iniciar otra importante serie de cuatro games, contra el club Habana, saldrá al terreno gozando de la misma consideración que sus adversarios, en la opinión de los fanáticos.

Esta consideración estará justificada. Con Perkins en la receptoría, Holland en el box, Dandridge en el short stop, y Roque animado, el Cuba no es ninguna «paloma», ni conquista fácil, y puede proporcionarle un mal rato a cualquier team.

Claro está que el Habana, envuelto en el slump más largo del año, tiene que reaccionar y ganar algunos games. La serie, pues, no será de 4-4, como la del Almendares, pero el Cuba será oponente de consideración en cada desafío y costará buen trabajo a Mike Gonzalez dividir los honores en la misma.

El match de hoy primero de la serie, comenzará a las tres. El segundo se dará el sábado, el tercero el lunes —ya que el domingo es día de duelo— (esto último se está tratando) y el cuarto el martes.

Mike tiene para hoy a Tomás de la Cruz, que no pitchea desde el sábado. Joe debe utilizar al americano Holland.

SPORTFOLIO

PREGUNTAS:

..1.—Cuántos struck outs le dieron a Cocaína García la pasada temporada? A quién prefiere Ud. como hitter: Vázquez, del Cuba o Cocaína García, del Santa Clara? Y, quién es mejor pitcher, Raymond Brown o Carrasquel? (Gaspar).

..2.—Cuál es la dirección de Mickey Cochrane? A dónde se le puede escribir al actual dueño de los Tigres de Detroit? Si pido una fotografía la enviarían? (Matanzas).

3.—Quién juega mejor hand-ball: Adolfo González o Pancho Fernández? Y, entre Luis Lewis y Tamalito Alfonso? Qué edad tiene Enrique Nogueira? (Habana).

4.—Quién es el mejor jugador de Cuba, después de Dihigo? Podría señalarme los primeros cinco, por orden? (Habana).

ESPUESTAS:

1.—No hay record sobre los struk outs que dieron a cada hitter en la pasada temporada. Cocaína García supera a Vázquez. Brown a Carrasquel.

2.—No sabemos la dirección actual de Cochrane. Ultimamente estaba de caceria por Omaha. El presidente de los Tigres se llama Jack Zeller. Escríbale a Navin Field, Detroit, Michigan. Es posible que le envíen la fotografía.

3.—Preferimos a Adolfo González sobre Pancho Fernández en el handball. Y a Lewis sobre Tamalito. No sabemos la edad del Sr. Nogueira.

4.—Lázaro Salazar, a juicio nuestro, es el mejor jugador cubano después de Martín Dihigo Los cinco primeros, por orden, son: Dihigo, Salazar, Gilberto Torres, Cocaína García y Silvio García.

LEA SIEMPRE: SPORTFOLIO.

Dirija sus cartas a Pedro Galiana, DIARIO DE LA MARINA, Habana.

INSTITUTO FRENTE AL BELEN HOY EN EL BASKET BALL

Los muchachos de la Víbora presentarán a su five en forma, esperando triunfar

Los juegos del Campeonato de Basket Ball para menores de 16 años de la Federación Atlética Intercolegial de Cuba se han de celebrar esta tarde en el floor del Club Cubaneleco en la calle de 17 y M, en el Vedado.

Instituto número 3 de la Víbora que marca el paso en la vuelta eliminatoria con tres victorias sin una sola derrota, expondrá su invicto en el primer juego frente al team de Belén, esperándose otro gran juego como el que brindaron Maristas e Instituto el martes.

En el segundo turno se enfrentarán los teams de La Salle y San Agustín, pudiendo ocurrir un cuádruple empate en el primer lugar del campeonato entre Instituto, Maristas, Belén y La Salle, si los discípulos de Campuzano y Canosa ganan sus juegos.

El primer juego se espera resulte muy emotivo toda vez que ambos fives están jugando muy buen basket ball, y con ganas de mejorar su posición para la vuelta final. El Instituto en su último juego dio una bonita demostración superando a los Maristas para quitarles su invicto. Faget Perdices, Fernández y Juaneda están jugando muy buen basket ball y en ellos cifran sus esperanzas los viboreños para que el team siga marcando el paso en la justa.

Los muchachos del La Salle que llevan dos triunfos seguidos tendrán rivales muy fuertes en los agustinos, que le dieron al Instituto y Maristas dos formidables juegos, y por lo tanto se espera que obliguen a los discípulos de Raúl Canosa a «hechar el resto» para vencerlos. En este juego La Salle expone su mejor chance de ir a lsegundo o primer lugar, según sea el resultado del primer game.

El estado actual de la vuelta eliminatoria es la siguiente:

	J.	G.	P.	Ave.
Instituto Víbora	3	3	0	1.000
Maristas	4	3	1	.750
Belén	3	2	1	.667
La Salle	3	2	1	.667
San Agustín	3	0	3	.000
La Luz	4	0	4	.000

El sábado se celebrará otro gran programa jugando San Agustín y La Luz y Belén con Maristas. El martes con un solo juego finalizará la vuelta de clasificación jugando solamente Instituto y La Salle.

CAMISAS
VITI
variación de dibujos constantemente.

PRESENTARA EL SAN CARLOS UN MAGNIFICO QUINTETO EN EL CAMPEONATO DE JUNIORS

Los verdi-blancos se desquitaron en el Junior de todas las derrotas experimentadas en el Juvenil. Marino Siré, Iglesias y Ballesté están jugando. Cambó jugará en el foot ball este año. Los Pulgarcitos. Otras notas deportivas

Por LUCEMOR

Para desquitarse de las continuadas derrotas sufridas por los teams representativos del San Carlos durante la presente temporada, el team junior que defenderá los colores verdiblancos en el próximo torneo junior de la Unión Atlética de Amateurs de Cuba, practica incesantemente bajo la dirección de Neno Valdés.

El mismo mentor carlista está entusiasmado con su equipo y no cesa de afirmar que habrá que contar con su ligero quinteto en la próxima campaña.

Realmente no nos parece exagerado su optimismo, ya que el San Carlos cuenta este año con un magnífico team, que girará principalmente alrededor de sus dos estelares forwards Marino Sirés y Julio Iglesias.

El Club Atlético de Cuba continúa preparándose concienzudamente para el próximo campeonato de Football, que convocará la Unión Atlética.

Rafael Cambó, uno de los mejores atletas all-round anaranjados, nos habla con verdadero entusiasmo de los progresos de su equipo, donde él mismo ocupa una posición sobresaliente.

Rafael, que posiblemente no salga este año al Junior de Basket Ball, está apareciendo en los scrimmages como full back y quarter back.

Posiblemente el Club Ferroviario, una de las más decanas y activas sociedades capitalinas, lanzará dentro de poco una convocatoria para un torneo de soft ball, que tendrá efecto en sus terrenos de Lawton-Batista.

Muchas caras conocidas, ya retiradas del base ball activo, tomarán parte en dicha contienda, y, según rumores el Fortuna, Miramar Yacht Club, Jaimanitas Club, Vedado Tennis Club y otras sociedades que se dedican a ese nuevo y popular deporte, solicitarán su inscripción.

Recogiendo el sentir de muchos fanáticos que asisten asiduamente a los juegos que celebra la Federación Intercolegial de Cuba, presidida por Oscar Ruano, el mejor team que se podría formar de los menores de 16 años, atendiendo al juego desarrollado por dichos menores hasta esta fecha, es el siguiente: Raúl Foyo y Raúl Cané, forwards; Roberto Smith, center; Jacinto Hernández y Miguelito Fernández, como guards.

Este equipo estelar, naturalmente, no será el mejor al terminar el campeonato, pero todos tienen que convenir que es la mejor selección que puede confeccionarse de acuerdo con los juegos hasta ahora efectuados.

El Colegio San Agustín, que hace su entrada este año en lides intercolegiales después de una larga ausencia de las mismas, tendrá un magnífico team de base ball en la categoría de menores de 16 años.

Magníficos prospectos saldrán a las prácticas bajo las órdenes de Luis Moreno, quien ha prometido ofrecer reñidas batallas a los teams hasta ahora considerados como favoritos.

Si «Dizzy» Dean no recobra el poder de su brazo derecho y Gabby Hartnett no procura la contrata de dos efectivos outfielders que ayuden a Joe Marty en la ofensiva, los Cubs no serán contendientes en 1939.

No obstante, dentro de poco los checks de Mr. Wrigley estarán circulando activamente tratando de conseguir el material deseado.

Paul Waner, el veneno mayor de los Piratas de Traynor, se verá envuelto en una importante transacción durante el invierno.

Un cambio de uniforme beneficiaría al veterano y eficiente jardinero, que ha sido siempre un consistente bateador de 300.

EL GATO NEGRO
CACHEIRO Y HERMANO

$70,000... El gran Premio del próximo sorteo corresponderá a un Gallo Tapado de *EL GATO NEGRO*
Renuncie usted a la pobreza participando de las grandes oportunidades de la *CASA DE LA SUERTE*

ADEMAS, TENEMOS A DISPOSICION DE NUESTROS CLIENTES LOS $150.000 DEL GRAN SORTEO DE NAVIDAD.

Para el próximo del día 30 servimos a toda la República a razón de $17 el entero y damos COTIZACION ESPECIAL a revendedores de toda la Isla. Consulten nuestro precio sobre el extraordinario de NAVIDAD. Telégrafo, Cacheiro.

EL GATO NEGRO VENDIO DETALLADO EL 2do.: 15884, PREMIADO EN $10,000

ORO:
Operamos en todas cantidades.
Pagamos el mejor precio.
Consúltenos.

GALIANO Y ZANJA.—M-4298
Obispo y Aguiar. —Telf. M-4017.
Obispo 307.—Telfs. A-7780, A-0000

REPUBLICA DE CUBA

SECRETARIA DE HACIENDA

DIRECCION GENERAL DE LA LOTERIA NACIONAL

Lista de los números premiados en el Sorteo No. 1129, ordinario, celebrado en la Habana el día 23 de Noviembre de 1938.

NUMEROS	PESOS
UNIDAD	
2.	— 70
DECENA	
31.	— 70
52.	— 70
CENTENA	
128.	— 70
132.	— 70
134.	— 70
142.	— 70
167.	— 70
175.	— 70
185.	— 70
194.	— 70
200.	— 70
260.	— 70
268.	— 70
284.	— 70
291.	— 70
315.	— 70
364.	— 70
372.	— 70
394.	— 70
404.	— 70
416.	— 70
422.	— 70
464.	— 70
507.	— 70
549.	— 70
564.	— 70
610.	— 70
613.	— 70
624.	— 70
626.	— 70
633.	— 70
660.	— 70
662.	— 70
664.	— 70
692.	— 70
709.	— 70
728.	— 70
729.	— 70
731.	— 70
733.	— 70
734.	— 70
752.	— 70
770.	— 70
790.	— 70
839.	— 70
853.	— 70
863.	— 70
886.	— 70
892.	— 70
906.	— 70
911.	— 70
941.	— 70
MIL	
1000.	— 70
1012.	— 70
1016.	— 70
1096.	— 70
1106.	— 70
1133.	— 70
1161.	— 70
1170.	— 70
1187.	— 70
1195.	— 70
1214.	— 70
1238.	— 70
1254.	— 70
1268.	— 70
1285.	— 70
1328.	— 70
1344.	— 70
1363.	— 70
1369.	— 70
1413.	— 70
1424.	— 70
1435.	— 70
1449.	— 70
1465.	—100
1485.	— 70

NUMEROS	PESOS
1497.	— 70
1503.	— 70
1520.	— 70
1539.	— 70
1555.	— 70
1683.	— 70
1686.	— 70
1726.	— 70
1772.	— 70
1791.	— 70
1837.	— 70
1863.	— 70
1871.	— 70
1883.	— 70
1926.	— 70
DOS MIL	
2001.	— 70
2003.	— 70
2004.	— 70
2031.	— 70
2057.	— 70
2104.	— 70
2147.	— 70
2178.	— 70
2185.	— 70
2190.	— 70
2207.	— 70
2217.	— 70
2222.	— 70
2227.	— 70
2237.	— 70
2238.	— 70
2314.	— 70
2318.	— 70
2322.	— 70
2331.	— 70
2335.	— 70
2347.	— 70
2355.	— 70
2372.	— 70
2396.	— 70
2425.	— 70
2439.	— 70
2441.	— 70
2455.	— 70
2469.	— 70
2505.	— 70
2515.	— 70
2516.	— 70
2520.	— 70
2523.	— 70
2550.	— 70
2621.	— 70
2645.	— 70
2670.	— 70
2691.	— 70
2698.	— 70
2705.	— 70
2710.	— 70
2715.	— 70
2736.	— 70
2752.	— 70
2804.	—100
2821.	— 70
2832.	— 70
2835.	— 70
2867.	— 70
2892.	— 70
2902.	— 70
2976.	— 70
2979.	— 70
2996.	— 70
TRES MIL	
3089.	— 70
3122.	— 70
3127.	— 70
3135.	— 70
3138.	— 70
3147.	— 70
3154.	— 70
3168.	—500
3211.	— 70
3214.	— 70

NUMEROS	PESOS
3219.	— 70
3221.	— 70
3226.	— 70
3257.	— 70
3259.	— 70
3278.	— 70
3300.	— 70
3338.	— 70
3350.	— 70
3382.	— 70
3387.	— 70
3390.	— 70
3409.	— 70
3416.	— 70
3439.	— 70
3447.	— 70
3449.	— 70
3469.	— 70
3485.	— 70
3498.	— 70
3507.	— 70
3543.	— 70
3548.	— 70
3565.	— 70
3599.	— 70
3612.	— 70
3616.	— 70
3617.	— 70
3635.	— 70
3640.	— 70
3646.	— 70
3712.	— 70
3718.	— 70
3719.	— 70
3726.	— 70
3787.	— 70
3788.	— 70
3809.	— 70
3823.	— 70
3851.	— 70
3864.	— 70
3875.	— 70
3888.	— 70
3920.	— 70
3936.	— 70
3941.	— 70
3954.	— 70
3964.	— 70
CUATRO MIL	
4016.	— 70
4043.	— 70
4078.	— 70
4092.	— 70
4098.	— 70
4112.	— 70
4140.	— 70
4147.	— 70
4163.	— 70
4170.	—100
4171.	— 70
4179.	— 70
4187.	— 70
4270.	— 70
4273.	— 70
4278.	— 70
4292.	— 70
4323.	— 70
4331.	— 70
4348.	— 70
4418.	— 70
4461.	— 70
4499.	—100
4505.	— 70
4510.	— 70
4539.	— 70
4540.	— 70
4543.	—500
4599.	— 70
4602.	— 70
4623.	— 70
4652.	— 70
4665.	— 70
4676.	— 70
4678.	— 70
4706.	— 70

NUMEROS	PESOS
4718.	—100
4738.	— 70
4740.	— 70
4757.	— 70
4765.	— 70
4840.	— 70
4875.	— 70
4914.	— 70
4927.	— 70
4931.	— 70
4956.	— 70
4964.	— 70
4989.	— 70
4997.	— 70
CINCO MIL	
5051.	— 70
5059.	— 70
5063.	—500
5142.	— 70
5191.	— 70
5193.	— 70
5205.	— 70
5214.	— 70
5239.	— 70
5248.	— 70
5253.	— 70
5270.	— 70
5279.	— 70
5296.	— 70
5311.	— 70
5336.	— 70
5345.	— 70
5361.	—500
5371.	— 70
5422.	— 70
5424.	— 70
5431.	— 70
5492.	— 70
5499.	— 70
5521.	— 70
5528.	— 70
5547.	— 70
5557.	— 70
5561.	— 70
5562.	— 70
5580.	— 70
5586.	— 70
5647.	— 70
5654.	— 70
5662.	— 70
5675.	— 70
5693.	— 70
5698.	—500
5707.	— 70
5723.	— 70
5728.	— 70
5746.	— 70
5750.	—100
5759.	— 70
5777.	— 70
5800.	— 70
5814.	— 70
5842.	— 70
5864.	— 70
5869.	— 70
5894.	— 70
5903.	— 70
5934.	— 70
5946.	— 70
5951.	— 70
5965.	— 70
5982.	— 70
5998.	— 70
SEIS MIL	
6006.	— 70
6030.	— 70
6040.	—100
6047.	— 70
6057.	— 70
6067.	— 70
6078.	— 70

NUMEROS	PESOS
6081.	— 70
6118.	— 70
6120.	—100
6162.	— 70
6168.	— 70
6169.	— 70
6170.	— 70
6178.	— 70
6201.	— 70
6207.	— 70
6226.	— 70
6264.	— 70
6362.	— 70
6413.	— 70
6420.	— 70
6435.	— 70
6441.	— 70
6470.	— 70
6479.	— 70
6487.	— 70
6489.	— 70
6527.	— 70
6557.	—100
6595.	— 70
6644.	— 70
6650.	— 70
6655.	— 70
6672.	— 70
6692.	—100
6718.	— 70
6731.	— 70
6748.	— 70
6767.	— 70
6779.	— 70
6824.	— 70
6850.	— 70
6857.	— 70
6868.	— 70
6873.	— 70
6924.	— 70
6956.	— 70
6964.	— 70
6969.	— 70
SIETE MIL	
7001.	— 70
7046.	— 70
7055.	— 70
7075.	— 70
7087.	— 70
7104.	— 70
7125.	— 70
7136.	— 70
7151.	— 70
7153.	— 70
7170.	— 70
7223.	— 70
7224.	— 70
7260.	— 70
7263.	— 70
7288.	— 70
7302.	— 70
7311.	— 70
7337.	— 70
7354.	— 70
7401.	— 70
7402.	— 70
7403.	— 70
7404.	— 70
7405.	— 70
7406.	— 70
7406.	— 70
7407.	— 70
7408.	— 70
7409.	— 70
7410.	— 70
7411.	— 70
7412.	— 70
7413.	— 70
7413.	— 70
7414.	— 70
7415.	— 70
7416.	— 70
7417.	— 70
7418.	— 70

NUMEROS	PESOS
7419.	— 70
7420.	— 70
7421.	— 70
7422.	— 70
7423.	— 70
7424.	— 70
7425.	— 70
7426.	— 70
7427.	— 70
7428.	— 70
7429.	— 70
7430.	— 70
7431.	— 70
7432.	— 70
7433.	— 70
7434.	— 70
7435.	— 70
7436.	— 70
7437.	— 70
7438.	— 70
7439.	— 70
7440.	— 70
7441.	— 70
7442.	— 70
7443.	— 70
7444.	— 70
7445.	— 70
7446.	— 70
7447.	— 70
7448.	— 70
7449.	— 70
7450.	— 70
7451.	— 70
7452.	— 70
7453.	— 70
7454.	— 70
7455.	— 70
7456.	— 70
7457.	— 70
7458.	— 70
7459.	— 70
7460.	— 70
7460.	— 70
7461.	— 70
7462.	— 70
7462. a. 500	
7463. 70,000	
7464. p. 500	
7464.	— 70
7465.	— 70
7466.	— 70
7467.	— 70
7468.	— 70
7469.	— 70
7470.	— 70
7471.	— 70
7472.	— 70
7473.	— 70
7474.	— 70
7474.	— 70
7475.	— 70
7476.	— 70
7477.	— 70
7478.	— 70
7479.	— 70
7480.	— 70
7481.	— 70
7482.	— 70
7483.	— 70
7484.	— 70
7485.	— 70
7486.	— 70
7487.	— 70
7488.	— 70
7489.	— 70
7490.	— 70
7490.	— 70
7491.	— 70
7492.	— 70
7493.	— 70
7494.	— 70
7495.	— 70
7496.	— 70

NUMEROS	PESOS
7497.	— 70
7498.	— 70
7499.	— 70
7500.	— 70
7503.	— 70
7535.	— 70
7575.	— 70
7601.	— 70
7627.	— 70
7638.	— 70
7657.	— 70
7671.	— 70
7677.	— 70
7679.	— 70
7706.	— 70
7766.	— 70
7806.	— 70
7815.	— 70
7842.	— 70
7852.	— 70
7856.	— 70
7913.	— 70
7915.	— 70
7928.	— 70
7931.	— 70
7950.	— 70
7952.	— 70
OCHO MIL	
8013.	— 70
8017.	— 70
8062.	— 70
8163.	— 70
8171.	—100
8223.	— 70
8229.	— 70
8240.	— 70
8327.	— 70
8374.	— 70
8387.	— 70
8486.	— 70
8419.	—100
8466.	— 70
8489.	— 70
8498.	— 70
8502.	— 70
8548.	— 70
8607.	— 70
8625.	— 70
8678.	— 70
8711.	— 70
8713.	— 70
8747.	— 70
8754.	— 70
8755.	— 70
8809.	— 70
8823.	— 70
8861.	— 70
8886.	— 70
8934.	—100
8954.	— 70
8991.	— 70
NUEVE MIL	
9007.	— 70
9028.	— 70
9031.	— 70
9048.	— 70
9055.	— 70
9072.	— 70
9074.	— 70
9155.	— 70
9136.	— 70
9188.	— 70
9199.	— 70
9218.	— 70
9232.	— 70
9265.	— 70
9271.	— 70
9284.	— 70
9302.	— 70
9309.	— 70
9331.	— 70
9332.	— 70
9343.	— 70
9346.	— 70

NUMEROS	PESOS
9368.	— 70
9388.	— 70
9403.	— 70
9430.	— 70
9440.	— 70
9457.	— 70
9483.	— 70
9489.	— 70
9532.	— 70
9542.	— 70
9548.	— 70
9558.	— 70
9585.	— 70
9600.	— 70
9604.	— 70
9664.	— 70
9666.	— 70
9683.	— 70
9732.	— 70
9852.	— 70
9878.	— 70
9903.	— 70
9907.	—500
9910.	— 70
9911.	— 70
9913.	— 70
9937.	— 70
9958.	— 70
9963.	— 70
9967.	— 70
9977.	— 70
9979.	— 70
9983.	— 70
9987.	— 70
9999.	— 70
DIEZ MIL	
10002.	— 70
10019.	— 70
10054.	— 70
10064.	— 70
10082.	— 70
10116.	— 70
10137.	— 70
10141.	— 70
10142.	— 70
10177.	— 70
10237.	— 70
10258.	— 70
10260.	— 70
10264.	— 70
10358.	— 70
10368.	— 70
10385.	— 70
10388.	— 70
10519.	— 70
10528.	— 70
10543.	— 70
10550.	— 70
10554.	— 70
10615.	— 70
10626.	— 70
10647.	— 70
10665.	— 70
10677.	— 70
10709.	— 70
10734.	— 70
10822.	— 70
10827.	— 70
10841.	— 70
10857.	— 70
10902.	— 70
10917.	— 70
10979.	— 70
10991.	— 70
ONCE MIL	
11004.	— 70
11042.	— 70
11052.	— 70
11077.	— 70
11120.	— 70
11122.	—100
11123.	— 70
11130.	— 70

NUMEROS	PESOS
11166.	— 70
11168.	—500
11181.	— 70
11184.	— 70
11210.	— 70
11216.	— 70
11231.	— 70
11232.	— 70
11249.	— 70
11267.	— 70
11270.	— 70
11298.	— 70
11330.	— 70
11361.	— 70
11390.	—100
11458.	— 70
11459.	— 70
11470.	— 70
11474.	— 70
11487.	— 70
11488.	— 70
11503.	— 70
11525.	— 70
11526.	—500
11546.	— 70
11563.	— 70
11586.	— 70
11609.	— 70
11611.	— 70
11658.	— 70
11688.	— 70
11714.	— 70
11730.	— 70
11759.	— 70
11774.	— 70
11788.	— 70
11807.	— 70
11822.	— 70
11845.	— 70
11846.	— 70
11901.	— 70
11917.	— 70
11957.	—500
11982.	— 70
11987.	— 70
11989.	— 70
DOCE MIL	
12097.	— 70
12113.	— 70
12117.	— 70
12119.	— 70
12147.	— 70
12161.	— 70
12164.	—100
12175.	— 70
12187.	— 70
12212.	— 70
12220.	— 70
12240.	— 70
12261.	— 70
12264.	— 70
12299.	— 70
12310.	— 70
12333.	— 70
12346.	— 70
12347.	— 70
12351.	— 70
12367.	— 70
12406.	— 70
12446.	— 70
12526.	— 70
12530.	— 70
12550.	— 70
12558.	— 70
12589.	— 70
12591.	— 70
12608.	— 70
12635.	— 70
12651.	— 70
12681.	— 70
12695.	— 70

NUMEROS	PESOS
12715.	— 70
12721.	— 70
12735.	— 70
12745.	— 70
12746.	— 70
12757.	— 70
12761.	— 70
12762.	— 70
12788.	— 70
12797.	— 70
12824.	— 70
12839.	— 70
12847.	— 70
12865.	— 70
12872.	— 70
12887.	— 70
12896.	— 70
12922.	— 70
12933.	— 70
12966.	— 70
12975.	— 70
TRECE MIL	
13050.	— 70
13070.	— 70
13080.	— 70
13111.	— 70
13141.	— 70
13175.	— 70
13199.	— 70
13236.	— 70
13242.	— 70
13277.	— 70
13301.	— 70
13301.	c.— 70
13302.	c.— 70
13303.	c.— 70
13304.	c.— 70
13305.	c.— 70
13306.	c.— 70
13307.	c.— 70
13308.	— 70
13308.	c.— 70
13309.	c.— 70
13310.	— 70
13310.	c.— 70
13311.	c.— 70
13312.	c.— 70
13313.	c.— 70
13314.	— 70
13314.	c.— 70
13315.	c.— 70
13316.	c.— 70
13317.	c.— 70
13318.	c.— 70
13319.	c.— 70
13320.	c.— 70
13321.	c.— 70
13322.	c.— 70
13323.	c.— 70
13324.	c.— 70
13325.	c.— 70
13326.	c.— 70
13327.	c.— 70
13328.	c.— 70
13329.	c.— 70
13330.	c.— 70
13331.	c.— 70
13332.	c.— 70
13333.	c.— 70
13334.	c.— 70
13335.	c.— 70
13336.	c.— 70
13337.	c.— 70
13338.	c.— 70
13339.	c.— 70
13340.	c.— 70
13341.	c.— 70
13342.	c.— 70
13343.	c.— 70
13344.	— 70
13344.	c.— 70
13345.	c.— 70
13346.	c.— 70
13347.	c.— 70

NUMEROS	PESOS
13348.	c.— 70
13349.	c.— 70
13350.	c.— 70
13351.	c.— 70
13352.	c.— 70
13353.	c.— 70
13354.	c.— 70
13355.	c.— 70
13356.	c.— 70
13357.	c.— 70
13358.	c.— 70
13359.	c.— 70
13359. a. 130	
13360. 5,000	
13361. p. 130	
13361.	c.— 70
13362.	c.— 70
13363.	c.— 70
13364.	c.— 70
13365.	c.— 70
13366.	— 70
13366.	c.— 70
13367.	c.— 70
13368.	c.— 70
13369.	c.— 70
13370.	c.— 70
13371.	c.— 70
13372.	c.— 70
13373.	c.— 70
13374.	c.— 70
13375.	c.— 70
13376.	c.— 70
13377.	c.— 70
13378.	c.— 70
13379.	c.— 70
13380.	c.— 70
13381.	c.— 70
13382.	c.— 70
13383.	c.— 70
13384.	c.— 70
13385.	c.— 70
13386.	c.— 70
13387.	c.— 70
13388.	c.— 70
13389.	c.— 70
13390.	c.— 70
13391.	c.— 70
13392.	c.— 70
13393.	c.— 70
13394.	c.— 70
13395.	c.— 70
13396.	c.— 70
13397.	c.— 70
13398.	c.— 70
13399.	c.— 70
13400.	c.— 70
13406.	— 70
13417.	— 70
13425.	— 70
13441.	— 70
13443.	— 70
13448.	— 70
13453.	— 70
13512.	— 70
13529.	— 70
13553.	— 70
13560.	— 70
13588.	— 70
13630.	— 70
13642.	— 70
13649.	— 70
13669.	— 70
13694.	— 70
13706.	— 70
13714.	— 70
13720.	— 70
13750.	— 70
13788.	— 70
13789.	— 70
13794.	— 70
13821.	— 70
13856.	— 70
13906.	— 70

NUMEROS	PESOS
13936.	— 70
13973.	— 70
13989.	— 70
13999.	— 70
CATORCE MIL	
14023.	— 70
14097.	— 70
14127.	— 70
14152.	— 70
14170.	— 70
14196.	— 70
14215.	— 70
14248.	— 70
14261.	— 70
14275.	— 70
14279.	— 70
14288.	— 70
14306.	— 70
14321.	— 70
14328.	— 70
14376.	— 70
14387.	— 70
14402.	— 70
14468.	— 70
14496.	— 70
14501.	— 70
14514.	— 70
14518.	— 70
14520.	— 70

NUMEROS	PESOS
14552.	—100
14555.	— 70
14557.	— 70
14608.	— 70
14645.	— 70
14663.	— 70
14666.	— 70
14669.	— 70
14679.	— 70
14681.	— 70
14698.	— 70
14702.	— 70
14728.	— 70
14761.	— 70
14775.	— 70
14794.	— 70
14795.	— 70
14808.	— 70
14836. —500	
14858.	— 70
14904.	— 70
14910.	— 70
14917.	— 70
14936.	— 70
14939.	— 70
14944.	— 70
14947.	— 70
14959.	— 70
14964.	— 70

NUMEROS	PESOS
14966.	— 70
14968.	— 70
14975.	— 70
14977.	— 70
QUINCE MIL	
15025.	— 70
15027.	— 70
15075.	— 70
15077.	— 70
15137.	— 70
15147.	—100
15195.	— 70
15215.	— 70
15221.	— 70
15289.	— 70
15296.	— 70
15298.	— 70
15310.	— 70
15430.	— 70
15431.	— 70
15461.	— 70
15471.	— 70
15488.	— 70
15500.	— 70
15502.	— 70
15504.	— 70
15505.	— 70
15544.	— 70
15552.	— 70

NUMEROS	PESOS
15558.	— 70
15564.	— 70
15612.	— 70
15621.	— 70
15657.	— 70
15721.	— 70
15748.	— 70
15752.	— 70
15759.	— 70
15779.	— 70
15790.	— 70
15794.	— 70
15801.	c.— 70
15802.	c.— 70
15803.	c.— 70
15804.	c.— 70
15805.	c.— 70
15806.	c.— 70
15807.	c.— 70
15808.	c.— 70
15809.	c.— 70
15810.	c.— 70
15811.	c.— 70
15812.	c.— 70
15813.	c.— 70
15814.	c.— 70
15815.	c.— 70
15816.	c.— 70
15817.	c.— 70
15818.	c.— 70
15819.	c.— 70

NUMEROS	PESOS
15820.	c.— 70
15821.	c.— 70
15822.	c.— 70
15823.	c.— 70
15824.	c.— 70
15825.	c.— 70
15826.	c.— 70
15827.	c.— 70
15828.	c.— 70
15829.	c.— 70
15830.	c.— 70
15831.	c.— 70
15832.	c.— 70
15833.	c.— 70
15834.	c.— 70
15835.	c.— 70
15836.	c.— 70
15837.	c.— 70
15838.	c.— 70
15839.	c.— 70
15840.	c.— 70
15841.	c.— 70
15842.	c.— 70
15843.	c.— 70
15844.	c.— 70
15845.	c.— 70
15846.	c.— 70
15847.	c.— 70
15848.	c.— 70
15849.	c.— 70
15850.	c.— 70

NUMEROS	PESOS
15851.	c.— 70
15852.	c.— 70
15853.	— 70
15853.	c.— 70
15854.	c.— 70
15855.	c.— 70
15856.	c.— 70
15857.	c.— 70
15858.	c.— 70
15859.	c.— 70
15860.	c.— 70
15861	c.— 70
15862.	c.— 70
15863.	c.— 70
15864.	c.— 70
15865	c.— 70
15866.	c.— 70
15867	c.— 70
15868.	c.— 70
15869	c.— 70
15870.	— 70
15870.	c.— 70
15871	c.— 70
15872.	c.— 70
15873.	c.— 70
15874.	c.— 70
15875.	c.— 70
15876.	c.— 70
15877.	c.— 70
15878.	— 70
15878.	c.— 70

NUMEROS	PESOS
15879.	c.— 70
15880.	c.— 70
15881.	c.— 70
15882.	c.— 70
15883.	c.— 70
15883. a. 200	
15884. 10,000	
15885. p. 200	
15885.	c.— 70
15886.	c.— 70
15887.	c.— 70
15888.	c.— 70
15889.	c.— 70
15890.	c.— 70
15891.	c.— 70
15892.	c.— 70
15893.	c.— 70
15894.	c.— 70
15895.	c.— 70
15896.	c.— 70
15897.	c.— 70
15898.	c.— 70
15899.	c.— 70
15900.	c.— 70
15908.	— 70
15920.	— 70
15929.	— 70
15934.	— 70

NUMEROS	PESOS
15936.	— 70
15948.	— 70
15958.	— 70
15959.	— 70
15995.	— 70
DIECISEIS MIL	
16021.	— 70
16025.	— 70
16044.	— 70
16054.	— 70
16056.	— 70
16058.	— 70
16065.	— 70
16068.	— 70
16134.	— 70
16148.	— 70
16149.	— 70
16150.	— 70
16177.	— 70
16216.	— 70
16236.	— 70
16250.	— 70
16254.	— 70
16260.	— 70
16263.	— 70
16274.	— 70
16296.	— 70
16307.	— 70
16325.	— 70

NUMEROS	PESOS
16328.	— 70
16340.	— 70
16342.	— 70
16349.	— 70
16454.	— 70
16458.	— 70
16476.	— 70
16486.	— 70
16489.	— 70
16503.	— 70
16520.	— 70
16533.	— 70
16543.	— 70
16546.	— 70
16547.	— 70
16551.	— 70
16552.	— 70
16611.	— 70
16657.	— 70
16664.	— 70
16670.	— 70
16673.	— 70
16679.	— 70
16752.	— 70
16768.	— 70
16801.	— 70
16876.	— 70
16880.	— 70
16883.	— 70
16888.	— 70
16891.	—100

NUMEROS	PESOS
16916.	— 70
16927.	— 70
16928.	— 70
16945.	— 70
16964.	— 70
16965.	— 70
16967.	— 70
16968.	— 70
16973.	— 70
16998.	— 70
DIECISIETE MIL	
17051.	— 70
17059.	— 70
17067.	— 70
17072.	— 70
17086.	— 70
17094.	— 70
17135.	— 70
17156.	— 70
17182.	— 70
17207.	— 70
17216.	—100
17232.	— 70
17249.	— 70
17256.	— 70
17274.	— 70
17275.	— 70
17276.	— 70
17336.	— 70

NUMEROS	PESOS

ENCRUCIJADA SE LAMENTA DE NO HABER TENIDO REPRESENTACION EN EL CONGRESO INTER MUNICIPAL

LA ISLA

LA CASA DE LA BUENA SUERTE, CON MAS SUERTE CADA DIA, TIENE LOS $70,000 DEL SORTEO DEL MIERCOLES 30.

TAMBIEN TENEMOS LOS $150,000 DE NAVIDAD

A razón de $33.00 el entero, más franqueo, mandamos a todas partes de la Isla, mediante giro postal o cheque certificado a la orden de Cándido Souto.

COMPRAMOS ORO CUBANO, AMERICANO Y EXTRANJERO.

LA ISLA LA CASA DE LA BUENA SUERTE. GALIANO Y SAN RAFAEL.—LA HABANA.

Cómo se realizan las labores del censo en Guanajay

Se han hecho unas 3,500 y se espera que lleguen a 9,000 Asambleas católicas

Unas palabras sobre el censo electoral en este término. Por la Junta Electoral Municipal que preside nuestro distinguido amigo el competente Juez Municipal y Correccional del distrito Dr. Antonio Sotolongo y de cuyo organismo es activo Secretario el señor Juan Alonso, se nos facilitan los siguientes datos:

Realizan la enumeración los empadronadores siguientes:

Parte urbana: Sr. Mario Aguilar Garcíal; A. Norte. Srta. Rosario Pérez Marrero; B. Norte: Sra. Jenara Valdidor Domínguez; C. Norte: Sr. José M. Ortega Romano; D. Norte: Sr. Enrique Marqués Valdés; E. Norte: Srta. Juana M. Navarro Fernández; F. Norte: Sr. Ramón Moreno Fernández; A. Sur: Srta. Rafaela Pérez Izquierdo; B. Sur: Srta. María Antonia Jiménez Aladro; C. Sur: Srta. Ana Castro Díaz; D. Sur: Sr. Juan Pablo Penela; E. Sur: Sr. Aníbal González Palenzuela; F. Sur: Sr. Joaquín Aramburu Pérez; G. Sur: Sr. Pedro Herrera, S O.A.

Zonas rurales Barrio de Cabriales. Rolando del Pozo Lascaibar y Ramón Pablo Díaz. Barrio de Chacón: Herminio López Vasconcelos y Enrique Martín Carreño. Barrio de Jobo. Rafael Rodríguez Torres y Maurilio Fernández Barrera. Barrio de San José: Manuel de Santa Ana; Rafael Elizondo Cruz y Guillermo Alvarez Valdés.

Hasta esta fecha en que escribimos, 4 de Noviembre, las inscripciones suman de 3.500; aguardándose que cien días antes de una semana, con unos 9,000 electores; unos mil más que en el censo anterior.

El Instructor del Cuerpo de Enumeradores, el joven Antonio Alonso, de reconocida competencia.

De la Juventud Católica

En Asamblea general celebrada por esta entusiasta Asociación, fueron ratificados en sus cargos de Presidente de la misma la distinguida señorita Carmita Rodríguez y el señor Guillermo Quintero.

Preparan los jóvenes católicos guanajayenses, una gran función benéfica con objeto de recaudar fondos para hacer un regalo a los pobres en las próximas Pascuas.

La Tradicional Canastilla

La piadosa institución «Hijas de María», prepara a su vez, la canastilla que ya, tradicionalmente, regala en Pascuas, a un niño pobre, nacido en esa fecha.

Pronto comenzará a exhibirse en una de las mejores vitrinas de nuestro comercio.

NOEP.

EL BASE BALL ENTUSIASMA EN EL C. ANDREITA

Un desafío ganado por los muchachos del Ingenio a los cienfuegueros: 7 x 6

Sigue el pueblo carente de expansión dominguera, invadiendo cada vez más las ya populares gradas de «Andrefita Park», así como el elemento femenino que con su hermosura y elegancia satura y embellece el ambiente, impregnado de entusiasmo y ánimo cada acto que se efectúa.

El domingo 13 se celebró un importante juego contra los H.H. Maristas de la Perla del Sur y los muchachos locales (club «Llave») que estrenaron en este desafío sus flamantes trajes, triunfaron contra los cienfuegueros con score de 7x6.

Este juego, aunque no fué de viejos profesionales, estuvo muy a esa altura, habiéndose portado tanto unos como los otros, de lo mejor; logrando así el aplauso y satisfacción del público en general.

Haremos mención (en particular): que la dirección de «Laureanos», así como la actividad desplegada por los hermanos Garmendía, G. Hernández, J. Bravo y el lanzador «Billiken» fueron lo esencial de la vistoria.

Para el domingo 20 se nos anuncia otro importante desafío, esta vez con la excelente novena «Liceo de Cruces», existiendo por este motivo un entusiasmo incomparable; por lo que estimamos que este juego batirá todos los records habidos hasta ahora.

Una Aclaración

En notas pasadas, al informar de la operación de la señorita Fela Avalos, (estimando que haya sido un error nuestro) apareció: la señora Fela Avalos.

Queda, pues, hecha esta salvedad.

Julio PEREZ,
Corresponsal

Entregan premios a los alumnos de la Escuela Intermedia

El brillante acto se llevó a cabo en Jovellanos. Hubo recitaciones por las niñas

En la Escuela Intermedia, que tengo el honor de dirigir, se celebró en la tarde del viernes 18 un acto sencillo, con motivo de la entrega de premios a las alumnas que durante el mes de Octubre se distinguieron y obtuvieron la más alta calificación por su aplicación, conducta y asistencia, ocupando los primeros puestos en el Cuadro de Honor. Son éstas las estudiosas alumnas Blanca Rosa Cepero, Liduvina Céspedes y Herminia Abreu.

Comenzó el acto con el saludo a la bandera y el himno Nacional.

La culta profesora de esta escuela Sra. Celia González, pronunció un elocuente discurso estimulando a los alumnos a que imitasen a sus compañeras premiadas y dándoles a conocer las ventajas que obtiene el niño estudioso y cumplidor de sus deberes escolares. Fué muy aplaudida.

La alumna de 5o Grado Seda Fujón, leyó un buen trabajo redactado por ella, sobre la Avellaneda y recitó su conocido soneto «Voy a Partir». Fué muy felicitada. La niña Blanca R. Cepero, recitó con verdadero gusto la poesía de la Avellaneda «Las Mariposas» y el alumno de 4o grado Féliz Molero, recitó, con mucha gracia, la composición poética «Voy a la Escuela».

Terminó el acto con unas palabras de la que suscribe para expresar a sus compañeras de labor su complacencia al ver el entusiasmo con que cooperan a todos los actos que se celebren en la escuela y por el exacto cumplimiento de sus tareas diarias y a los alumnos para que imiten a los compañeros estudiosos y en el próximo mes sea mayor el número de los que figuran en el Cuadro de Honor.

Restablecida.

Lo está ya después de haber padecido molesta dolencia en la Clínica del hospital «Hermanos Alvarez», de esta villa, la estimada amiga señora Pilar de la Vega, a donde fué traída de sumo cuidado desde el central «Mercedes» donde reside, hace cerca de un mes. Fué asistida por el Dr. Ferrer, Director del citado hospital. Días de inquietud fueron para sus familiares y amigos los ya pasados, pero su estado es tan satisfactorio que en el día de ayer pudo regresar a su domicilio completamente restablecida. Allí le esperaban sus numerosas amistades. Su esposo, el señor Emiliano de la Vega, es el corresponsal del DIARIO y ocupa un alto cargo en las oficinas de aquel central. Mi enhorabuena a Pilar y a sus familiares por su restablecimiento.

Duelo.

Ya descansan en paz los restos de la virtuosa y culta señorita Rosa Ramos Secades, Profesora de Instrucción Pública, que después de penosa enfermedad falleció en la tarde del domingo último.

Joven baja a la tumba dejando sumidos en lo más profundo de los dolores a sus amantes padres y hermanos.

Su sepelio, verificado en la tarde del lunes, constituyó una sentida manifestación de duelo.

A sus padres, hermanos y demás familiares entre los que se cuentan el Dr. Waldo Fernández y su querida hermana Ofelia, mis estimados amigos, hago llegar con estas líneas mi pésame muy sentido.

Las ofrendas florales, muchas; recuerdo: Una hermosa corona de sus padres y hermanos. A Rosa, de Waldo y Ofelia; A mi inolvidable alumna Rosa Ramos, de la Escuela Primaria Superior; a Rosa, de los Obreros de Genaro Gómez.

Cojines. A Rsosa, de las maestras de la Escuela Intermedia: A Rosa, de Arcadia, Juan y Julio; A mi inolvidable amiga de Julián Terán; A Rosa, de la Directora y alumnas de la Escuela «San José; A mi querida y buena discípula Rosa Ramos; de Hortensia Puñal; a Rosa, de las señoritas Casabona.

Ramos de flores. A Rosa, Directora, Maestras, Conserjes y alumnos de la Escuela Nro. 3; A Rosa, de Natalia Zamora; A. Rosa, de Emelina y Emma; A Rosa, familia de Ledo; A Rosa, familia de Lledes; a Rosa, de Belén Abreu y familia; A Rosa, de Hilda Aizpúrua; A Rosa, de Adela y Herminia.

Descanse en paz.

De Apolo.

La empresa de nuestro simpático teatro «Apolo», en obsequio a sus numerosos favorecedores, implantó desde el día 10 del mes en curso, un nuevo sistema de Función Continua, exhibiendo dos buenas películas por un solo precio.

El público ha sabido corresponder a tan estimados empresarios llenando las tandas en las que siempre se exhiben magníficas cintas. Para muy pronto «Madreselva» por Libertad Lamarque y Hugo del Carril y «La Vuelta del Ruiseñor», por Grace Moore. Concurrencia muy nutrida invadirá esa noche la sala de «Apolo».

América MARCOS,
Cronista Social

DE LA VIDA NACIONAL

José Rafols Mestre

Un blanco más que hace la Parca, lejando sumidos en el más profundo y legítimo de los dolores a un hogar por todos conceptos respetable y a una legión de amigos que supo captar la bondad del carácter y la disciplina de una vida fecunda.

Nos referimos al señor José Rafols Mestre, que tras una dolencia cruel nos abandonó el día 19 de Octubre último. Todos los cuidados de sus familiares, todos los esfuerzos de la ciencia fueron inútiles y el destino, al fin, dijo la última palabra.

El señor Rafols Mestre, que fué un padre ejemplar, fundador de uno de los hogares más virtuosos de Guantánamo, figuró también entre sus ciudadanos más útiles; era miembro de la Compañía Licorera de esa localidad la que ayudó a fundar e inspiró con su inteligencia y su alto ejemplo de laboriosidad incansable durante más de treinta años.

Deja un gran vacío, el de los suyos, el de sus amigos y el que necesariamente ha de reflejarse en lo que eran sus actividades; pero en cada sector fué la dedicación vigorosa de un bello carácter, por lo que con el duelo se ha identificado la sociedad en pleno de aquella población oriental.

Joven vino a Cuba y Cuba fué su segunda patria, puesto que aquí empleó sus más sanas energías y fundó su hogar, sumido hoy en el más amargo de los infortunios: su pérdida irreparable.

Su entierro fué una manifestación de duelo en la cual vimos a cuanto de aquella provincia de Oriente y de nuestra sociedad vale: señores Joaquín Cuscó; José Mestre Cuscó; José Soler; Juan Soler; Dr. González Parra; representante a la Cámara por la provincia de Oriente Ramón Mola; Gerónimo Esteve; representante a la Cámara Ernesto Rodríguez; Isidoro Sollinde; José Granda Hernández; Gervasio Díaz; Segundo Iribar Parra; Santiago Díaz; Francisco Borgois Rodríguez; José Mestre Cuscó; Evaristo Mola Pérez; Miguel Venet; Alfredo Comas; Consuelo de Pastor; Josefa Fernández de Borjas; Juanita Pérez de Mola; Fela Miralles de Miret; María Infanzón; Célida León; María Josefa Martín de Parra; Francisco Sarjus Reyes; Himilce de Esteve; Catalina Capdegilles; Angela Cuscó; Lidia Cuscó; Conchita Méndez; Ana Pérez de Taquechel; Georgina Pérez de Méndez; Georgina Castellanos; Caridad Pérez y Cecilia Miralles.

Vávale nuestro sentido pésame a sus familiares, especialmente a su viuda la señora Sabina Potrillé, así como a sus hijos y demás familiares, a cuyo duelo se asocia este periódico de todo corazón.

SORPRENDIDA UNA FABRICA CLANDESTINA DE QUESOS Y DECOMISADOS 80 DE ESTOS

No se ha propuesto la convención nacional de minería.

Sufrió graves lesiones un anciano de 80 años cuando se hallaba cargando sacos de carbón. Perros sacrificados

PINAR DEL RIO

LOS COSECHEROS DE TABACO ASISTIRAN EN GRAN NUMERO A RECIBIR AL JEFE DEL EJERCITO

PINAR DEL RIO, noviembre 23. DIARIO, Habana.—El Presidente de la Asociación de Cosecheros de Tabaco Armando Aguilar, ha manifestado que los miembros de dicha institución aportarán crecido contingente al recibimiento del Coronel Batista, procedentes de todos los términos pinareños.—**Guillermo Rodríguez,** Corresponsal.

LA HABANA

LAS CLASES VIVAS DE SAN DIEGO DEL VALLE

SAN DIEGO DEL VALLE, noviembre 23 DIARIO, Habana.—Todas las clases vivas de San Diego del Valle se han organizado para concurrir al recibimiento al Jefe del Estado Mayor del Ejército, existiendo verdadero interés en demostrar al coronel Batista su agradecimiento por las gestiones en pro de la mejoría del país.—**Ladislao Rofes,** Corresponsal.

MATANZAS

AL CAERSE UN ANCIANO SUFRIO LESIONES GRAVES

MATANZAS, noviembre 23. DIARIO, Habana.—Cargando sacos de carbón en la finca «Montesinos» sufrió una caída el anciano Ricardo Sánchez, de 80 años de edad, sufriendo graves fracturas de las que fué asistido en la Casa de Socorro.

—En el Consultorio Médico municipal falleció hoy la niña Teresa Aldama, de Virtudes sin número, certificando los médicos su fallecimiento por insuficiencia orgánica congénita.

—Ha sido designada la representación militar que ha de asistir al recibimiento del Coronel Batista, por el teniente coronel Gonzalo García Pedrosa, recayendo ésta en el comandante Domingo Pérez Arocha, capitán Sanz, teniente auditor doctor Neugart, el capitán de Policía Marcelino Caraballo y el vigilante José Tijeras.—**Lovio,** Corresponsal.

INTENSO ENTUSIASMO

ALACRANES, noviembre 23. DIARIO, Habana.—Reina gran entusiasmo en toda la comarca, para asistir al magno recibimiento del Coronel Batista. Estarán representadas todas las clases sociales. El doctor Morejón organiza el grupo de los liberales en el que figuran los elementos más destacados de ese sector, con los que irá la tradicional chambelona.—**Gómez,** Corresponsal.

SANTA CLARA

MOVILIZANDOSE TODAS LAS FUERZAS VIVAS DE CRUCES

Cruces, noviembre 23. DIARIO, Habana.—Con gran entusiasmo se movilizan las fuerzas vivas de esta localidad para asistir al acto del día 25 en esa capital. En la caravana de automóviles y ómnibus que saldrá de este pueblo, estarán representadas las sociedades de recreo, los veteranos de la Independencia, los Sindicatos obreros, la Hermandad Ferroviaria y todos los departamentos del Estado y del Municipio.—**Jacinto León,** Corresponsal.

CONCENTRACION PROVINCIAL CATOLICA

SANCTI SPIRITUS, noviembre 22. DIARIO, Habana.—Se ha celebrado en nuestra ciudad la tercera Concentración Provincial Católica del presente año, que despertó gran entusiasmo.

El entusiasma reinante era inmenso. Una muchedumbre compacta invadía las principales ruas de la ciudad espirituana. Desde el amanecer comenzaron a llegar a la ciudad distinguidas representaciones de Santa Clara, Cienfuegos, Aguada de Pasajeros, Santo Domingo, Central Nela, Fomento, Sagua la Grande Remedios, Caibarién, Placetas, Camajuaní, Cabaiguán y sin contar otros lugares que enviaron sus representaciones; y se puede decir que ese día las había de toda la provincia.

A las siete de la mañana los visitantes todos y el pueblo en masa fueron al Paseo Norte, lugar escogido para llevar a cabo la solemnísima misa de Comunión General y campaña la cual dió comienzo a las 8 de la mañana celebrada por Monseñor Dr. Eduardo Martínez Dalmau Ilustrísimo y Reverendo Obispo de la Diócesis de Cienfuegos amenizada por la Coral de Remedios, estando la Dirección y plática a cargo del Reverendo P. Esteban Rivas S. J. Asistente Eclesiástico y la cual fué escuchada con gran devoción y orden por millares de personas.

Terminada la misma toda la concurrencia bajó por la Avenida de Máximo Gómez, hasta llegar al hermoso y céntrico teatro Renacimiento, cedido al efecto por su dueño y empresario el distinguido joven señor Alberto Mendigutia Silvera, a la Comisión organizadora en cuyo lugar se llevó a cabo a las 9 de la mañana una hermosísima veladameeting.

Una concurrencia selectísima y distinguida invadía por completo toda su sala y las altas graderías, siendo ruidosamente aplaudidos todos los que tomaron parte en tan hermoso acto de confraternidad católica. El resumen estuvo a cargo del Rvdo. Obispo de Cienfuegos, doctor Martínez Dalmau.

Después de las 12 y media dió término dicho acto.

A la una de la tarde se llevó a cabo una ofrenda floral ante el busto del Apóstol José Martí en el Parque Serafín Sánchez, haciendo uso de la palabra en tan bello acto el doctor Valentín Arena y Armiñán.

Acto al que asistió una concurrencia enorme.

Terminado el mismo, dió comienzo el almuerzo-banquete en el gran Hotel Perla de Cuba del señor José Gutiérrez Rodríguez, situado frente al Parque Serafín Sánchez. El menú fué espléndido y servido con la acostumbrada maestría de que goza dicha casa en todos sus grandes actos.

Se pronunciaron varios discursos alusivos al acto, estando el resumen a cargo del presidente general señor Luis C. Bello.

Terminado este acto se llevó a cabo la reunión obligatoria de presidentes, secretarios y consiliarios en el local social de la Unión 30 de la calle de Luz número 13.

Reunión que se vió concurridísima

Todos los lugares históricos de la ciudad espirituana, fueron visitados ese día por los huéspedes de la provincia.

Los hoteles, cafés, casa de huéspedes, bares y demás lugares se vieron todo el día concurridísimos.

Las sociedades de recreo e instrucción fueron asimismo visitadas.

Ya por la tarde dió comienzo el desfile de los ómnibus, conduciendo hasta sus respectivas ciudades a los visitantes que en ellos vinieron.

Los organizadores de tan brillantísimos actos deben de estar satisfechos del éxito alcanzado en este magno acontecimiento que se acaba de celebrar en nuestra ciudad con la III Reconcentración Católica organizada.—**Serra Carbonell,** Corresponsal.

CAMAGUEY

INDIVIDUOS QUE DIERON FALSO DOMICILIO AL INSCRIBIRSE EN EL CENSO

CAMAGUEY, noviembre 23. DIARIO, Habana.—He aquí los nombres de los individuos que dieron a la enumeradora Margarita Cosío el domicilio de Avellaneda 43, exigiendo sus cédulas, descubriendo la falsedad, al dar cuenta dicha enumeradora a los inspectores del Censo: Alfonso Sotomayor, Silverio Masabet, Pedro León González, Mario Bernal Tello, Juan Cristóbal González, Miguel Jiménez Pérez, Jorge García Ojeda, Francisco Campos Ronquillo, Manuel Costenio Guerrero, Mariano Gutiérrez Cortés, Humberto Gonzále Serret, Filiberto Rivas Ferrer y Antonio Vázquez Yera. Además se acusa a Antonio Rosales Cardos, conocido por «Totón», de hacerse pasar por inspector del Censo, para que la enumeradora hiciera las inscripciones, infringiendo el artículo 72 de la Ley del Censo, grave delito penado en el Código de Defensa Social.

—Fué asistido de lesiones leves en Emergencias Luis Cervantes Arango, de 45 años, a

—Eugenio Rodríguez, de Pobres 1, denunció que violentándole la puerta de la calle le habían robado 20 pesos que tenía preparados para salir con los excursionistas para la Habana.

—En la plazuela Paco Regio se celebrará mañana un mitin en pro de la rebaja de los alquileres, en el que harán uso de la palabra distintos oradores camagüeyanos.

—Hoy fué condenado Eduardo Cabrera Vázquez, quien usa otros nombres, por infracción del Artículo 490 del Código de Defensa Social.—**Hernández,** Corresponsal.

ORIENTE

CLAUSURA DE UNA FABRICA DE QUESO QUE TRABAJABA CLANDESTINAMENTE

SANTIAGO DE CUBA, noviembre 23. DIARIO, Habana.—El doctor Xirau, Supervisor de los servicios sanitarios de Oriente, procedió a clausurar una fábrica de queso que trabajaba clandestinamente, propiedad del italiano José Mon. Se ocuparon quesos por valor de 900 pesos, los que se hallan en buenas condiciones y serán distribuídos en los hospitales y asilos.

También se han decomisado todas las aves enfermas, encontradas en el mercado municipal.

—Como consecuencia de la campaña contra los perros callejeros, han sido sacrificados doscientos de estos animales.

EL APORTE DE ORIENTE AL RECIBIMIENTO DEL CORONEL BATISTA

SANTIAGO DE CUBA, noviembre 23. DIARIO, Habana.—Indescriptible entusiasmo invade Oriente para concurrir al recibimiento del Coronel Batista. La comisión organizadora confronta un problema difícil al carecer de suficientes medios de transporte para complacer a las entidades políticas, sociales, obreras y económicas que desean tomar parte en el merecido testimonio de adhesión que prepara Cuba al Jefe de la Revolución del 4 de Septiembre.

Hasta estos momentos sábese que va el tren excursionista con 15 carros, más de cien ómnibus y pasan de 300 los automóviles que forman la caravana que saldrá de Santiago a las cinco de la tarde del jueves.

Sesenta y cinco entidades obreras estarán representadas en la excursión, así como las Corporaciones económicas, sociales y profesionales.

El jefe militar, el gobernador y los miembros de la Comisión realizan una labor infatigable.—**García,** Corresponsal.

NO SE HA POSPUESTO LA CONVENCION NACIONAL DE MINERIA

SANTIAGO DE CUBA, noviembre 23. DIARIO, HABANA.—En virtud de haber publicado el periódico «Libertad» de esta ciudad, correspondiente al día de hoy que la primera Convención Nacional de Minería se ha pospuesto, le ruego haga público que tal noticia no es cierta, ya que el Comité organizador de la mencionada Convención ha señalado el día 25 para la inscripción de delegados, y el día 26 de noviembre actual, para la apertura oficial de la misma, y se aclara por interesarlo los miembros de la citada Comisión organizadora. Gracias anticipadas.—**Dr. A. Pérez André,** Gobernador.

COMENZARON LAS OBRAS DEL PALACIO DE JUSTICIA

SANTIAGO DE CUBA, Nov. 23. DIARIO, Habana.—Ayer comenzaron los trabajos de cimientos del Palacio de Justicia de esta provincia oriental, en el lugar donde el coronel Batista puso la primera piedra, que es en terrenos situados en Victoriano Garzón y Carretera Central. En dicho edificio se instalarán la Audiencia con la Fiscalía y los Juzgados de Instrucción, Primera Instancia, Correccionales y Municipales. Existe también el proyecto de construir en otros terrenos la cárcel provincial.

Interesan la detención de un acusado

Desde esta ciudad se ha interesado de las autoridades de esa capital la detención de Enrique Roger Pérez, que debe haber llegado a la Habana hoy; era empleado de la Compañía de Seguros Oriente y el Fiscal ha interesado para él, en conclusiones provisionales, 25 años de privación de libertad.

—El veterinario Dr. Arturo Bolívar se ha dirigido hoy a Cacocún al objeto de investigar la existencia de diversos casos patológicos en el ganado. La investigación se dispuso porque la señora Juana Perea, vecina hoy de San Rafael entre Industria y Amistad, en esa capital, padeció de fiebre ondulante por haber ingerido leche de vaca de una finca en Cacocún, donde residía antes de ser atacada de esa fiebre.

Curioso caso de dos asiáticos

Procedentes de Guantánamo han llegado a esta ciudad los asiáticos centenares Francisco Chan Baró y Chian Chan Baró, que fueron internados en el asilo San José. Se ha sabido que los mismos llegaron a Cuba en 1861, a la edad de 33 y 38 años, respectivamente, siendo esclavos de la dotación del central Esperanza, en Guantánamo, propiedad entonces de D. José Baró, que los adquirió por compra, como se hacía en aquellos tiempos. Ambos continuaron trabajando hasta 1933 en dicho central, hasta que el propietario actual, señor Arias, imposibilitado de seguir utilizando sus servicios, dada la avanzada edad, decidió ingresarlos en el asilo benéfico de referencia.

Muerto por una vaca

En la finca Santo Tomás, barrio Zacatecas, Término de Caney, Angel Luis Rubio Miguel, de 23 años de edad, fué acometido por una vaca que ordeñaba, la que le ocasionó la muerte al producirle heridas de gravedad. El cadáver fué entregado a los familiares, tras de la constitución del Juzgado y el reconocimiento del cadáver por el médico forense.—García, Corresponsal.

REMEDIANAS

Srta. Rosa María Conde

Engalana hoy nuestra crónica el retrato de la bellísima señorita Rosa María Conde que cursa sus estudios en el Instituto de Segunda Enseñanza de nuestra ciudad.

Celebra su cumpleaños el día 28 de Noviembre y se verá muy felicitada por todasu sus amistades.

Felicitación que hacemos nuestra

Viajera

Se encuentra en la capital de la República pasando una temporada al lado de su tía la distinguida dama Aurora Carrodeguas de Escobedo que está recluida en la Clínica «4 de Septiembre», la bella señorita Gladis Rodríguez Carrodeguas, que tantas simpatías tiene en nuestra sociedad.

Onomástico

El día 18 en la festividad de Santa Hilda, celebró su onomástico la encantadora señorita Hilda Carrillo, la cual se vió muy felicitada recibiendo muchas flores y regalos.

Por la noche obsequió a las amistades que fueron a felicitarla, con un exquisito ponche, bocaditos y dulces.

Llegue hasta ella nuestra felicitación.

Laudelina García CATURLA
Cronista Social.

NO SE EXPLICAN EL MOTIVO DE DICHA ANOMALIA

Los beneficios que de él se deriven, no tocarán a esa zona. Sentida muerte

Ha tenido efecto en la capital el primer Congreso Panamericano de Municipios, y al parecer nuestro amado rincón villareño, quedó huérfano de representación en el mismo. Ignoramos los motivos, si ha habido desidia o si el designar una representación ocasionaría gastos al erario municipal, que en los actuales momentos no puede soportar cargas extras, pero quizás, de ser cierto que el nombre de Encrucijada no figurara en las actas de esa austera asamblea, podía haberse dado la representación a un Congresista de esta comarca u otra persona ligada a este término con residencia en la sede capitalina, pues si algún beneficio se desprende de ese Congreso, nos tocará a todos por igual.

Fallecimiento

El domingo por la mañana tuvo lugar el sepelio de la apreciable y antigua convecina señora Buenviaje R. Morales, cariñosa madre de la joven señora María Petra Rodríguez, Procurador Público de esta villa, esposa del conocido colono Sr. Francisco Pellejeros Arreyago.

Al sepelio asistió una numerosa concurrencia, demostración de los afectos de que goza esa familia en esta sociedad, por lo que enviamos a todos sus deudos, nuestro sincero mensaje de condolencia.

Enferma de Cuidado

Se encuentra aún convaleciente de la grave enfermedad que hizo tener por su vida, la distinguida señora Amada Vera Montano esposa del caballeroso industrial tabacalero señor Aurelio Vera Ramos, residentes en el Paseo de Martí, en esta localidad.

Los desvelos de sus familiares y la ciencia médica han contribuido a que desaparezca el peligro, que pudo tener fatales consecuencias, por lo que mucho nos alegramos de la pronta y total mejoría de tan bondadosa señora.

Esposos Contentos

Un hogar que se ve alegrado con la llegada de un nuevo encrucijadense; se trata de los esposos Ramona Alvarez Sánchez y Ricardo Queiro Sar Martín, antiguo suscriptor del DIARIO y dueño de la importante peletería «El Brazo Fuerte», situada en el Paseo de Martí, que besan con alegría el segundo fruto de sus amores.

También lo están los jóvenes esposos Aurelia Vera Vera y José Domingo de la Fuente Torno, empleado del almacén de víveres «La Flor Cubana» por la visita de la simbólica cigüeña que les ha traído el advenimiento de un niño fruto primero de sus amores. Un mensaje de felicidades para los nuevos paisanos y sus contentos padres.

Pastor Ayllón FERRER.
Corresponsal

DE NUEVA GERONA

De Nueva Gerona

Anoche con motivo de la festividad católica de Santa Isabel, le fué ofrecida una gran fiesta con todos los alicientes a la bella y encantadora señorita Isabel Guerra y García, homenaje de su prometido el caballeroso joven Ruperto Alvarez Guillama. En la residencia de la homenajeada fué la reunión de un numeroso núcleo de amistades, y en el modecor decorado con lindas flores les fué servido rico buffet. Amenizando el brindis y los bailables la orquesta local con lo más selecto de su repertorio. Atendían gentilmente a los invitados la respetable mamá de la festejada Sra. Isabel García de Domínguez y sus tías Emilia y Angela. Valiosos y finos objetos recibió, destacándose por su belleza un cesto de gladiolos de su prometido. Fué un verdadero acontecimiento social y un desfile constante en que todos deseaban saludar y halagar a la señorita Guerra, para las que ella tenía todo género de atenciones. Mencionaremos la selecta concurrencia: Capitán Supervisor del Reclusorio Nacional Enrique Fernández Pulido y su bellísima esposa Consuelo A. de Fernández; Capitán Ayudante, señor Manuel Alvarez y su distinguida esposa Gumersinda Martínez de Alvarez; el Pagador Oscar Peñate y su bella esposa Nena A. de Peñate; Capitán Migdomio Alvarez y su distinguida esposa Mercedes López de Alvarez; Mayordomo del Reclusorio, Sr. Armando Rivas y su esposa; Capitán Miguel Gómez y Sra. Julia Muñoz de Gómez; Dr. Miguel Angel Palacio y su encantadora esposa; Sr. Avilio Consuegra, Jefe del Archivo del Presidio Modelo y señora; Capitán Torrens, Jefe del escuadrón de la G. R. Nro. 44, Sr. Florián Acosta y su joven y bella esposa; Sra. Mercedes A. de Acosta; Sr. Rosendo Rodríguez y su hermosa señora María Martínez de Rodríguez; Sr. Atanasio Tejado y su bondadosa Sra. Mara Rodríguez de Tejado; Sr. Florián Anaya y su joven esposa Oldulia Cepero de Anaya; Sr. Belarmino Rodríguez y Sra. y las señoras María Hernández, Amadora Santana, Emilia Martínez y Emilia Rodríguez.

Señoritas: en primer término la graciosa prima de la festejada Carmita García junto a su prometido Oscar Tellería; Srta. Cuca Rodríguez y su prometido Felix Machín, que formaban dos parejitas encantadas; Paulita Pantoja; Dedia Rodríguez; Evangelina Blanco; Marta Mateo; Antonia García, todas igualmente adorables y las jovencitas Lydia Rodríguez, Virginia Martínez; Marta Montané y Graciela Alvarez.

Los jóvenes: Armando Ferbeyre; Dr. Enrique Artola; Vicente Riera; Delio Rodríguez; Armando Hernández, Oscar Quesada y Fernandito Garlio Oscar Quesada y Fernandito García.

Horas deliciosas fueron las allí transcurridas. Réstanos enviar cálida felicitación a tan gentil amiga.

Sensible Suceso.

Casi en el intervalo de tres días han ocurrido en esta ciudad dos sucesos dolorosos que han consternado de tristeza a esta sociedad. Primero el suicidio de la Sra. Rosa Cárdenas de Soto que ha dejado sumida en intenso dolor a una familia distinguida que disfruta del aprecio general de la comunidad. Y el otro suceso también suicidio del hermano del comerciante Moisés Kury, Sr. Nicolás Kury.

Tanto a la familia de Soto, y muy especialmente a Felix Cárdenas, enviamos nuestro pésame más sentido e igualmente al amigo Moisés Kury le acompañamos en su profundo dolor en estas horas de honda tribulación.

Sergio Montané SOTO,
Corresponsal

SOCIALES DE HATUEY

De la Habana

Ha regresado de la capital de la república el señor Gustavo Canasio quien fué sometido a una delicada intervención quirúrgica que realizaron reputados galenos con feliz éxito.

Nos alegramos de su satisfactorio estado.

Para Camagüey

Después de pasar en esta unas agradables vacaciones, ha partido para Camagüey nuestra apreciable amiga la señorita Pradina Valcárcel.

Nuestro saludo de despedida.

Un Nuevo Baby.

Un feliz advenimiento lo tuvo en días pasados la señora Consuelo Martínez de Canasio.

El hogar de tan distinguidos esposos ha venido a colmarse de felicidad con tan fausto acontecimiento.

Dus López MARTINEZ.

LA PATRULLA POLICIACA

TITINA LA MECANOGRAFA

EL PATO PASCUAL

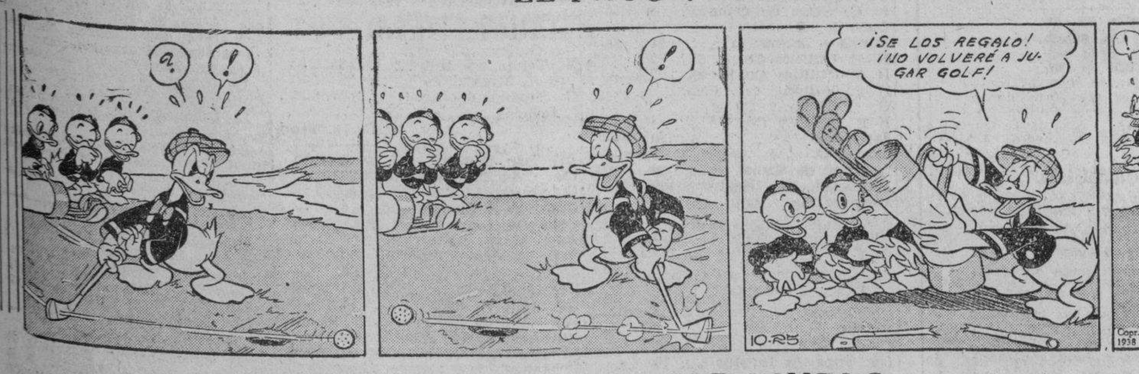

EL PROFESOR NIMBUS

LA IDEA ACERCA DE LA POSIBLE REBAJA ARANCELARIA SIGUE INFLUYENDO EN EL MERCADO DE AZUCARES

SE VENDIERON 14,000 SACOS DE CRUDOS DE CUBA, EMBARQUE INMEDIATO A 2.10c. C. & F.

Declinaron los futuros del contrato americano de dos a tres puntos en relación con el cierre del martes. Los del contrato mundial quedaron medio punto más bajo que ayer

Una sola venta se reportó ayer en el mercado de crudos para embarque. Consistió en 14.000 sacos de Cuba, para pronto embarque, a la refinería de McCahan, al precio de 2.10 costo y flete, que equivale a 3 centavos derechos pagados.

La información recibida por Lamborn ayer tarde, sobre este mercado dice así:

«Hoy abrió el mercado de crudos con un tono quieto, con moderadas ofertas de azúcares de las Filipinas, para embarques en diciembre-enero y enero-febrero, a la base de 3 centavos; probablemente un lote de esta procedencia, a flote y para llegar tarde en enero, obtenible a la misma base. Un lote de Puerto Rico, en exceso de la cuota de este año y para embarque en diciembre, obtenible a la base de tres centavos, y un cargamento a la base de 3.05, probablemente obtenible a la base de 3.02 con oferta de compra en firme. Un pequeño cargamento de Cuba, pronto embarque, y una limitada cantidad de igual procedencia, para embarque en enero, obtenibles al precio de 2.15 centavos cif. Un lote de las Filipinas, en manos de operadores y para embarque en febrero-marzo, obtenible a los niveles prevalecientes en el mes de mayo de la Bolsa de Futuros de Azúcar de Nueva York. Los refinadores interesados como compradores por crudos de Cuba, a algunos puntos de premio sobre el precio prevaleciente en el mes de llegada de la Bolsa de Futuros de Azúcar de Nueva York; aunque sobre los azúcares de derechos libres continuaban mostrando una actitud de indiferencia, debido a la posibilidad de una reducción en los derechos de importación de los crudos de Cuba.

«Al mediodía se anunció una venta de 14.000 sacos de Cuba, para pronto embarque al precio de 2.10 centavos c y f a la refinería McCahan.

«Cotización «spot» de Willett and Gray el día 22: 3 centavos».

MERCADO DE FUTUROS:—Los del contrato americano quedaron al cierre con dos y tres puntos menos que el cierre del martes. También declinaron los del contrato mundial, que cerraron medio punto más bajos que anteayer.

Del contrato americano se vendieron: 850 toneladas en enero; 5.850 en marzo; 1,250 en mayo, 600 en julio y 900 en septiembre. Y las ventas del contrato mundial se congretaron a las siguientes: 1,250 toneladas en marzo, 850 en mayo y 50 en julio.

La impresión recibida sobre la actuación de ese mercado, dice de esta manera: el apoyo de las casas cubanas que se observó en las primeras horas, sirvió para que se mantuvieran sostenidos los futuros americanos; pero subsecuentemente las operaciones de cuberturas del disponible, por cuenta de intereses bancarios, alteraron la lista. Moderadas liquidaciones de fin de semana hubo en los futuros mundiales, siendo el apoyo algo limitado y registrándose por tanto, declinaciones fraccionales.

MERCADO DE LONDRES.— Se ofrecieron los crudos en aquel mercado, al equivalente de 1.07 libre a bordo Cuba, con flete de 15, y tipo de cambio de $4.65⅞. La Terminal estuvo quieta, pero sostenida. El cierre fué como sigue:

	Cierre del 22	Cierre del 23
Noviembre	5- 9	5- 9
Diciembre	5- 9¾	5- 9½
Enero	5-10	5- 9½
Marzo	5-10½	5-10
Mayo	5-10¾	1-10¼
Agosto	5-11¼	5-10¾
Diciembre	6-	5-11½

CAMBIOS

Tipos de venta al cierre ayer en Bancos de esta capital:

Nueva York, cable	1-10P.
Nueva York, vista	1-10P.
Londres, cable	4.67
Londres, vista	4.66½
París, cable	2.64
París, vista	2.63½
Madrid, cable	Nominal
Madrid, vista	Nominal
Italia, cable	5.28¼
Italia, vista	5.27½
Bélgica, cable	16.95
Bélgica, vista	16.94
Alemania, cable	40.10
Alemania, vista	40.09
Toronto, cable	¾%D.
Toronto, vista	13-16%D
Hong Kong, cable	29.65
Hong Kong, vista	29.60
Amsterdam, cable	54.50
Amsterdam, vista	54.45
Buenos Aires, cable	25.70
Buenos Aires, vista	25.65
Suiza, cable	22.67
Suiza, vista	22.66
Japón, cable	28.20
Japón, vista	28.15
Suecia, cable	25.25
Suecia, vista	25.23

GANADO

LOS PRECIOS EN PIE

Precios que pagan compradores, entregado el ganado en esta capital, según información dada en los mataderos:

	Cts.	Libras.
Vacuno, de 3¼ a		3½
Lanar de 3 a		3½

Precios del ganado porcino

De 100 lbs a 125 lbs de 4¾ a 5	cts.
De 125 lbs a 150 lbs de 5 a 5¼	cts.
De 150 lbs a 175 lbs de 5¼ a 5½	cts.
De 175 lbs a 200 lbs de 5½ a 6	cts.
De 200 lbs a 250 lbs de 6 a 6½	cts.

LOS PRECIOS DE LA CARNE

En los mataderos de esta capita rigen los siguientes precios:

	Cts. Kilo
Vacuno, de 12 a	14
Cerda de 25 a	30
Lanar, de 20 a	25

MATADERO DE LUYANO

Se sacrificaron ayer en el Matadero de Luyanó:

	Cabezas
Vacuno	100
Cerda	41
Lanar	20

MATADERO INDUSTRIAL

Se sacrificaron ayer en el Matadero Industrial:

	Cabezas
Vacuno	160
Cerda	93
Lanar	31

CARROS ENTRADOS

Ninguno.

ORO
Cubano y Americano
Compramos y vendemos en todas cantidades
Pida nuestro tipo
CACHEIRO Y HNO.
Casa de Cambio
Obispo 307. Telf. A-7780.

Bonos de Cuba

Cierre ayer en New York:

Speyer 5%	104½	—
Speyer, 4½%	100⅜	102
Morgan, 5%	102½	—
Morgan, 5½	100½	101¼
O. Públicas, 5½	71¾	72½
Cuba 4½ 1977	59¼	59½
Cuba Railroad, 5%	37½	38¼
Cuba Railroad, 7½	42⅝	45½
Cuba Northen, 5½	34⅜	35¼
Manatí Sug. 7½	30½	33½
Int. Tel. and Tel. 4½	100¼	100⅜

MERCADO DE CAFE

Cierre ayer en New York:

Diciembre	4.23
Marzo	4.33
Mayo	4.38
Julio	4.43
Septiembre	4.52

Dr. Luis M. Fuste-Dr. Anselmo Rodríguez Rendueles
ABOGADOS
Especialistas en asuntos sociales
Garantizan su eficiencia profesional en materia de legislación obrera o social por su experiencia como ex-funcionarios de la Secretaría del Trabajo y su dedicación constante a estos problemas. Tramitamos asuntos a precios convencionales. Admitimos igualas anuales. Consultas: $10.00. Damos referencias a nuestros clientes. Empedrado No. 366 esquina a Compostela. Teléfono: M-2634.

Edificio LLATA
Aguiar 556, (moderno), entre Tte. Rey y Muralla
Ocupado durante 8 Años por el Instituto Azucarero.
Ofrece para el Mes de Diciembre Oficinas amplias y frescas, con todos los servicios y garantías que son su característica, a precios módicos.
Informan en el mismo, o al Teléfono M-5931.

BOLSA DE NUEVA YORK

COTIZACIONES AL CIERRE AYER

Amer Crys	11½
Am Radiator	16¼
Adams Expr	11
Air Reducc	64¼
Alaska Jun	9
Allied Chem	182
Allis Chal	49¼
Amer Can	99¼
Am Car Pow	3½
Amer Ice	1½
Amer Inter	7¼
Amer Loco	26⅛
Am. P. Light	6
Amer Smel 6	53
Amer. Sugar	23¾
A. C. Alcohol	—
Amer T and T	147¾
Am Tobac A	84½
Am. Tobac B	86¼
Am w. works	12⅞
Am woolen	5¾
Anaconda C	35⅛
Atchison	39
Atlan Coast	26
Atlan Ref	22½
Ass. D. Goods	11
Auburn Auto	4
Aviat Cor	7
Amer Metal	39¼
Armour and Co	5⅝
—B	
Baldwin Lo	13¼
Balt and Ohio	7¼
Bendix Avi	23¼
Best and C	52¼
Beth Steel	74
Borden Co	16¾
Briggs	31⅞
Brook Mean	12⅞
Butte Copp	4⅛
Byers A. M	13
—C	
Can Paci	6⅛
Curt w. A	26⅛
Curt w. com	6¾
Case T. Mach	90$
Columb Gas	7
C. de Pasco	48¼
Ches and Ohio	33¼
Chi R. Island	⅝
Chrysler	80⅞
Coca Cola	133¾
Col Carbon	96
Comm and Sout	1¼
Cons Gas	30¼
Cons Oil	8⅝
Cont Can	35½
Cont Oil	29⅞
Corn Prod	65¼
Cont Motors	1½
Cub Amer S	4⅞
C. Am. Sug. p	—
Cmm-l Solv	10¼
Chesapeake	—
Cruc Steel	39¾
Cons R. Cuba	—
Canadá Dry	17⅞
—D	
Del Hudson	22¼
Del and Lack	7⅜
D. Aircraft	69⅞
Drug Inc	6
Dupont	144
—E	
East Kodak	179¼
El Auto Lit	32¼
El Pow Lig	11¼
Elec Bond	11
Erie R. R	2
—F	
Fxo Film C	26¼
Frep Texas	28¼
Foster wh	25
Firestone	24
—G	
Gen. Asphalt	19¾
Gen. Elec	42⅝
Gen. Foods	37⅝
Gen. Motors	48⅞
Guantánamo S	—
Gillet Saf	¾
Gimbel Bros	13½
Gold Dust	10½
Goodyear	33½
Gen. Bronze	—
Graham Page	1⅜
Gramby	7
Great North	25
—H	
Homestake	60¾
Houston Oil	8
Hudson Mot	8
—I	
Ill Cent	15⅝
Interb R. T.	9⅛
Int. Cement	58
Int. Nickel	53⅞
Inter Tel	8¾
I. Tel F. S.	8⅞
Illin Glas	70⅛
—J	
Johns Mansv	101$
—K	
Kroger Groc	20½
Kennecot	45
—L	
Lambert Co	—
Lgg Myers	100½
Loews Inc	58
Loose wiles	20½
Lorillard	19⅞
Douisv Nas	50¾
Ludlum Stl	26
Lehman Cor	26⅝
Liquid Carb	19
—M	
Macy H. R.	42⅝
Montgomeri	49½
Miss Pac c	1
Miss Pac p	1¾
Morris Phi	90½
Murray Corp	8⅜
—N	
N. Y. Central	18⅞
Nash Kelvi	9¼
Nat-l Bisc	25⅞
Nat-l Dist	27¼
Nat-y Dairy	13
Nat-l P. Li	7⅞
Nat-l Steel	78¾
North Amer	22⅛
N. A. Aviation	166⅜
North Pacif	11⅝
—O	
Ohio Oil	9⅜
Otis Elv	26
Otis Steel	13¾
—P	
Packard Mot	5
Paramount	10¾
Pennsylvann	20⅝
Pat. Mines	11⅝
P. Petroleum	39⅞
Pullman Co	34¾
Pure Oil	10¼
Puerto Rico	19
—R	
Radio Corp	7¾
Rep. I. Steel	24
Reynolds	44
—S	
Schen Dis	20⅜
Safeway St	28½
Sears Roeb	72¼
Shell Uni	14⅝
Simmons Co	31⅛
Soc Vacuun	13½
St. Paul p	⅞
So Pacific	18⅞
Sout Ry	17⅞
South	17⅞
Stan Brands	7⅛
Stands Gas	3¾
Stan N. J	51⅜
Stan Oil C	28⅛
Stewart war	10¼
Studebaker	7⅝
—T	
Texas Co	43¼
Texas Gulf	32¼
Tinken Roll	50
—U	
Union Carb	86¾
U. Pacific	93
Union Oil	18¾
United Cor	3¼
Uni. Cor pfd	33⅛
Unit Fruit	58⅝
U. S. Rubber	49¾
U. Aircraft	37¼
U. S. Steel	66¼
U. S. Inb Alc	28
U. Gas Corp	3⅛
—V	
Vanadium	26¼
—W	
Warner Bros	6¼
W. Brothers	4⅛
West Union	25
West Elec	115
Woolworth	51
Yellow Tr	18¾

HOY SE CELEBRA el «Día de Gracias» en los Estados Unidos de Norte América y, por eso, todos los Mercados de la gran República permanecerán cerrados hasta mañana, viernes, que volverán a reanudar sus actividades a la hora de los días ordinarios.

Así que, hasta el sábado, no tendrán nuestros lectores las informaciones de la Bolsa de New York, del Mercado de Azúcar, del de Granos de Chicago, etc.

VALORES

El pequeño descenso que experimentó, al cierre del martes, el Bono nuevo de la Deuda Exterior 1977, se acentuó a la apertura del mercado local de valores ayer. Dentro de los precios de la cotización de la Bolsa, se estuvo operando durante el día hasta un volumen de $80,000, según el estimado de varios observadores. A última hora el Bono reaccionó favorablemente, verificándose operaciones a 62 para entregar el papel a fin de mes, y a 61 y tres cuarto de contado.

También declinaron, en relación con los precios del martes las Obligaciones Oro del Tesoro con siete y cuatro cupones. Durante la cotización de la mañana celebrada en la Bolsa se operó en las de siete cupones en $1000 a 37 y medio. Tanto éstas como las de cuatro cupones quedaron dentro de los niveles cotizados en dicho centro de contrataciones.

Hubo regular demanda por varios de los bonos de renta fija especialmente por las emisiones de la República. Todos esos bonos mantuvieron los precios firmes que vienen constituyendo su característica.

La lista de acciones no ofreció nota sobresaliente. Desde luego que actuaron con tono favorable las de las empresas y compañías que pagan dividendos. Las operaciones en esos valores fueron pocas.

Los bonos y acciones de la Cotización Libre que se verifica en la Bolsa, estuvieron sostenidos.

GODOY-SAYÁN
SEGUROS Y FIANZAS
(INSURANCE AND BONDING)
TELEFONOS: M-9866 M-9867
AGUIAR 77
HABANA, CUBA

Cotizaciones

COTIZACIONES DE LA LIBRA

La libra esterlina se cotizó ayer al cierre del Mercado local a $4.67.

COTIZACION DE LA PESETA

La peseta española se cotizó ayer, al cierre del Mercado local, nominal.

COTIZACION DEL FRANCO

El franco francés se cotizó ayer en el Mercado local, a razón de 37.87 por dólar.

THE BOSTON SURETY COMPANY, S. A.
Garantía en Bonos de la República.
FIANZAS EN GENERAL
Manzana de Gómez.
Dptos. 365-368. Habana
Telfs. A-6204. M-2517
Cable: AVIEITES.
Telégrafo: BOSCO.

A todos los hipotecados de Cuba y a todos los compradores de solares a plazos, de la nación

El Presidente del Comité Central de Solares Comprados a Plazos y el Presidente de la Asociación Nacional de Propietarios, tienen el honor de dirigirse a todos sus amigos y simpatizadores en sus ideales, para invitarles a asistir en gloriosa avalancha al homenaje de bienvenida que se tributará al Ilustre Coronel Fulgencio Batista y Zaldívar, a su llegada a La Habana, el día 25 de Noviembre de 1938, Viernes.

A LAS DOS DE LA TARDE

El lugar de concentración de todos los simpatizadores de la REVALORIZACION, se ha fijado en el Malecón, desde la esquina de Galiano hacia el Parque de Maceo, comenzando la concentración a la una de la tarde.

La cabeza del grupo revalorizador, se situará en Malecón y Galiano, exactamente en la misma forma en que se verificó en nuestra gran Manifestación del 24 de Abril, debiendo llevar todos los Comités sus banderas, estandartes y cartelones alusivos al grandioso ACTO.

Los Señores Hacendados cubanos que simpatizan con nuestros ideales, son respetuosamente invitados a marchar, con la REVALORIZACION, a nuestro lado, no en señal de ninguna demanda interesada, sino, simple y muy sinceramente en homenaje de verdadera simpatía y respetuoso acatamiento al Ilustre Jefe de la Revolución Cubana.

Se ruega encarecidamente que todos nuestros amigos y simpatizadores, asistan con nosotros, con todos sus familiares, porque tratándose de un Honor al Coronel, no debe de faltar en su puesto de honor, absolutamente nadie.

¡Viva la libertad económica de Cuba!

¡Viva el revalorizador que habrá de proporcionárnosla!

CORONEL BATISTA: ¡RECIBID NUESTRO MAS SINCERO HOMENAJE!

COMITE CENTRAL PRO REVALORIZACION DE SOLARES COMPRADOS A PLAZOS
Juan H. Armenteros,
Presidente.

ASOCIACION NACIONAL DE PROPIETARIOS
(Miembro Activo de la USEC)
M. García Martínez
Presidente.

El homenaje al Coronel, ha sido patrocinado por la UNION SOCIAL ECONOMICA DE CUBA, a cuyo Presidente, el Senador José Manuel Casanova, deben dirigirse todas las adhesiones al grandioso ACTO.

PROMEDIOS DEL CIERRE DE LA BOLSA DE NUEVA YORK

(Por DOW JONES Co.)

NUEVA YORK, noviembre 23

	Abre.	Máx.	Mín.	Cierre		
30 industriales	149.79	151.00	149.27	149.88	alza	.32
20 ferroviarias	30.14	30.78	29.20	30.42	baja	.11
15 S. Públ.	22.71	23.03	22.60	22.76	alza	.02
40 Bonos			—	89.85	alza	.09

Máquinas de sumar y calcular
'VICTOR'
a mano y eléctricas.
Varios modelos
Al contado y a plazos.
Solicitamos agentes
BOLSA DE MUEBLES DE OFICINA
O'Reilly 409, frente a La Metropolitana.
Teléfonos A-7744 y M-2282

BOLSA DE LA HABANA

COTIZACIONES AL CIERRE AYER

COTIZACION OFICIAL

Bonos y Obligaciones República de Cuba

	Comp.	Vend.
Speyer 1904-1944	104	110
Deuda Int. 1905	94	—
Cuba 1909-1949	100	108
Morgan 1914-1944	103½	—
Morgan 1923-1953	104	—
O. Públicas 1930-1945	70¼	73
Cuba 1937-1977	61	61⅞
Obgs. oro con 9 cupones	40	—
Obgs. oro con 7 cupones	36	39
Obgs. oro con 4 cupones	34	—
Azúcar 1930-1940	102	—
Ayunt. Habana 1a. Hip.	90	—
Ayunt. Habana 2a. Hip	92	110
Centro Asturiano	50	—
Banco Terr. S. B	29	—
Cervecera	42	—
Cerv. Obgs. no Hip.	14	—
Gas	107	—
Hav. Elec. Cons.	32	—
Havana Electric, Debentures Obgs. no Hipt.	¾	—
Edif. La Metrop. S. A.	30	—
Mercados de Abasto y Consumo 1a. Hipt.	70	—
Nueva F. de Hielo	104½	—
Papelera S. B	90	—
Teléfonos	91	—
Unidos	10	—
Obgs. no Hipt. Cia. Inversiones y Fom. S. A.	—	—

Acciones

	Comp.	Vend.
Cervecera	24	—
F. C. Cons. de Cuba P.	3	—
Cuba R. R.	6¼	—
Fibras y Jarcia	20	—
H. E. Utilities Co. P. 6%	32¾	35⅞
H. E Utilities Co P. 5%	7¼	—
H E. Railway Co., Prfs.	¼	—
H. E Railway Co C	¼	—
H E. Railway Co. C	¼	—
Jarcia. P.	50	—
Jarcia, C.	5	—
Licorera de Cuba	2	3¾
Mercantil, La (Seguros)	129	200
Metropolitan Auto	100	—
Naviera, P.	9	15
Nueva F. de Hielo	131	—
N. F. de Hielo Bnfs.	34¼	—
Pesca, P.	—	—
Pesca, C.	—	—
Teléfono, P.	33	36¾
Teléfono, C.	15	—
Unidos	1½	3
Unión Oil	1½	—
1ra. Papelera Cubana	30	—
Cédulas Primera Papelera Cubana, 8%. (En circulación $500,00)	10	—
Cia. Muelles de Regla	—	—

COTIZACION A TERMINO

Ayer a las 3:30 p. m.

Entregas: días 15 y último de mes

Bonos y Obligaciones República de Cuba

	Comp.	Vend.
Speyer 5%	105	—
Deuda Int.	94	—
Speyer 4½%	100	103
Morgan 5%	103½	—
Morgan 5½%	104	—
O. Públicas 1945	71	73½
Cuba 4½ 1977	61⅛	62
Obgs. oro con 9 cupones	43	50
Oogs. oro con 7 cupones	37⅛	40
Obgs. oro con 4 cupnes	35	40
Azúcar	102	—
Ayuntamiento, 1a.	90	110
Ayuntamiento, 2a.	92	110
Centro Asturiano	50	—
Cerv. Int.	42	—
Cerv. Int. Obgs. no Hip	14	—
Gas y Electricidad	106	—
H. E. Railway Co.	34	—
Havana Electric Railway Co. Obgs. no Hipt.	⅞	—
Nueva F. de Hielo	104½	—
Papelera Cubana, S. B	—	—
Cuban Telephone Co.	92	—
Unidos	10	—
Fomento	97¾	100

Acciones

	Comp.	Vend.
Cervecera Int.	25	—
F. C. Cons. Prfs.	3¼	—
Cuba Railroad, Prfs.	6	—
H. E. Utilities, Prfs.	33½	35⅞
H. E. Utilities, Pretes	7	7⅞
Hav. Elec. Ry Co., Prfs.	⅜	—
Jarcia, Prfs.	65	—
Jarcia, Cms.	5	—
Licorera de Cuba	2	3¾
Naviera, Prfs.	—	—
Naviera, Cms.	—	—
Nueva F. de Hielo	132	—
N. F. de Hielo Bnfs.	34½	—
Ferrocarriles Unidos	1¾	—
Unión Oil Co	1	10

COTIZACION LIBRE

Bonos y Obligaciones

	Comp.	Vend.
Int. Tel. Conv. 4½%	95	—
Int. Tel. 5% 1955	65	—
Cuba Tel. Co. 7½%	97	—
Cuba R. R. 5% 1952	37	—
Cuba R. R. 6%	36	—
Cuba R. R. 7½% 1936	44	—
Nort. de Cuba 5½% 1942	34	—
Manatí Sug. 5½ 1942	31	—
Vertientes Sug. 7% 1942	7	—
C. Gallego 6% 1975	40	—
V. Tennis 3% 1949	3	—
Ayo A. Musical 7%	35	—
C. Español 6%	50	—

Acciones

	Comp.	Vend.
Int. Telp. and Tel.	8	—
Cia. Cub. E Prfs $6.00	20	23⅞
Cuban Ame. Sug. Prfs.	50	—
Cuban Ame Sug. Cms.	4	—
Cuba Co. Cms.	½	—
Aux. Marit. (Suscrip)	5	10
Seg. La Com. (Suscrip.)	80	—
Seguros El Comercio	100	—
Central Violeta	5	—
Guantánamo Prfs.	15	—
Guantánamo, Cms.	1¼	—
Cía. Litográfica, Prfs.	—	—
Litográfica Cms.	—	—

LOS CANJES DE CUOTAS DE AZUCAR EN LA BOLSA

Los canjes de certificados de identidad de las cuotas azucareras fueron cotizados ayer en la Bolsa de la Habana de la manera siguiente:

	Comp.	Vend.
Libre por Mundial	—	—
Libre por Retenido	—	—
Retenido por Mundial	0.90	0.92
Mundial por local	0.06	0.07

TABACO

Decíamos ayer que algunos fabricantes de cigarrillos volverían luego al mercado. Efectivamente los señores Villamil, Santalla y Compañía han reanudado el registro que habían comenzado en los almacenes de Duys.

Otros fabricantes, como hemos dicho, no han de tardar en entrar de nuevo en el mercado, con el objeto de comprar y registrar algunas cantidades de broncos y colas de la cosecha de Vuelta Abajo que todavía llega a la plaza.

De los fabricantes de torcido, Pita y Hermanos han hecho algunos acopios de tripas, entre ellos sesenta tercios de Vuelta Abajo que registraron en los almacenes de Constantino González y Compañía.

Lotes suplementarios de tripas han comprado varios pequeños manufactureros del interior de la República.

Algunos exportadores siguen interesados en tripas viejas de Remedios y Vuelta Abajo.

RECIBOS POR FERROCARRIL

Durante el día de ayer llegaron a los patios de los ferrocarriles varios trenes que trajeron las partidas de tercios y pacas que relacionamos a continuación:

De San Juan y Martínez, para la Cuban Land and Leaf Tobacco, 200.

De Cumanayagua, para J. B. Díaz y Compañía, 160.

De Placetas, para Rothschild-Samuels-Duigan, 95.

De Mataguá, para Menéndez y Compañía, 72.

ENTRADAS POR VAPORES

El vapor «La Fe», trajo de puertos de la provincia pinareña, las partidas de tercios siguientes:

De Santa Lucía, para Llera y Compañía, 222.

De La Fé, para Manuel García Pulido, 104.

Del mismo lugar, para D. Seara, 30.

También de La Fé, para M. Abraham, 6.

De Los Arroyos, para Orencio Gómez, 6.

De Dimas, para H. de la Torre, 4.

CAMBIOS EN N. YORK

Cierre ayer en New York:

Libra Esterlina	4.66
Francos	2.61⅛
Pesetas	5%

LA TABACALERA COMPAÑIA DE SEGUROS S.A.
(ACCIDENTES DEL TRABAJO)
GARANTIA - PROTECCION - SERVICIO
Edificio Bacardí, 201-31
HABANA
Teléfono M-7388
Telégrafo «NICOSEGUR»

LA CAMARA DE COMERCIO DE LA REPUBLICA DE CUBA CON ARGUMENTOS IRREFUTABLES SE PRONUNCIA CONTRA LA

PERTURBADORA REVALORIZACION

La santidad del contrato, la intangibilidad del derecho de propiedad, el fomento y el sacratísimo respeto al ahorro—piedra angular de la prosperidad de los pueblos—las bases éticas y morales que deben informar o impregnar con sus substancias no sólo el régimen contratual, sino el espíritu legislativo, son los fundamentos de la civilización y de la economía actuales, pese a todos los nuevos sistemas y modalidades, que ni los desconocen ni los niegan; y a estos principios fundamentales, imperantes en los países que son cuna, guía y faro de la civilización y de la economía modernas, se adscribe la Cámara de Comercio de la República de Cuba porque son la razón misma de la existencia.

Se ha mencionado el ahorro; la clásica media de lana ha sido la salvación y es la base de una economía como la francesa; en la nuestra, desgraciadamente, está poco arraigada la virtud del ahorro y es ahora cuando iba tomando cuerpo, el momento en que se le INFIERE UN GOLPE MORTAL Y SE PROCLAMA EL DERECHO DE LA CIGARRA A VIVIR A COSTA DE LA HORMIGA, DERECHO ESTE DOLOROSO Y DESMORALIZADOR.

Esta Cámara de Comercio opuesta al proyecto conocido, estima que de ningún modo puede tomarse como base el valor de la zafra para hacer una quita al capital y no hacer extensivo el procedimiento también para el cálculo del Presupuesto de gastos del Estado, y para FIJAR LOS SUELDOS DE TODAS LAS JERARQUIAS DEL ESTADO. En los quinquenios anteriores a 1915, el valor promedio de la zafra fué de sesenta y cuatro y de 116 milones de pesos; este era el valor normal, con la excepción de 1914, de la zafra. En el quinquemio 1915-19 el promedio sube a 318 millones de pesos; en 1920-24 llega a 458 millones, para iniciar el retroceso en 1925-29 con 283 millones; bajar en 1930-34 a 70 millones, y ascienden en el trienio 1935-37, que arroja un promedio de 101 millones. Estos datos corresponden a las estadísticas de la Secretaría de Agricultura. Siguiendo estas fluctuaciones y con un orden lógico habría que proclamar que todas las inversiones afectadas en 1932 y 1933 han duplicado su capital. Y tan injusto, anormal y peligroso resulta este postulado como el opuesto.

Actualmente se están haciendo inversiones cubanas en el extranjero; y la revalorización de los créditos haría que esta corriente se acentuase y el resultado sería que la economía cubana se desnacionalizase totalmente.

En virtud de lo expuesto la Cámara de Comercio de la República de Cuba es opuesta al proyecto de revalorización de créditos hipotecarios, por estimar que lesiona gravemente los principios fundamentales de la propiedad y del régimen y ética contraactuales, así como del crédito y del ahorro; y por creer que hay soluciones factibles y armónicas dentro del respeto de principios que hasta ahora fueron intangibles.

CAMARA DE COMERCIO DE LA REPUBLICA DE CUBA

Asociación Nacional Pro-Restauración del Crédito Cubano

HABANA 260 TELEFONO: A-7341

M.E.C.D. 2016

INFORME LEGAL DE LA CAMARA DE COMERCIO CUBANA SOBRE EMPLEO DE MENORES DE EDAD

No está prohibido emplear menores de 14 a 18 años como mensajeros, siempre que sus horas de labor no excedan de siete. El sueldo mínimo que deberá abonárseles es de $16

La Cámara de Comercio de la República de Cuba, a consulta de firma asociada sobre el empleo de menores de edad como mensajeros de oficinas comerciales, ha emitido un informe legal en que expresa, que no hay ninguna disposición legal que prohiba emplear menores entre las edades de catorce y diez y ocho años, como mensajeros de oficinas comerciales, siempre que la duración de los trabajos que desempeñen no exceda de siete horas diarias, y siempre que se les conceda un descanso de dos horas entre cada período de tres y media. (Ley número 53 de Marzo 29, 1935. Artículo I. Gaceta de Abril 1.)

El sueldo mínimo que pueden abonarse a los menores en cuestión, es de $16.00 al mes a los menores de 16 años, y de $20.00 a los mayores de 16 y menores de 18 años.

«Si el patrono provee de albergue y alimentación al empleado—dice el informe—podrá previo convenio rebajar la suma pactada para ello, que no podrá exceder del 50% de las cantidades señaladas. (Resolución de Sept. 14, 1935 del Subsecretario del Trabajo, Gaceta extraordinaria 217 de Septiembre 19. Acuerdo de la Comisión Nacional de Salarios Mínimos número 24, de diciembre 30, 1936. Gaceta de enero 5, 1937).

Las horas de trabajo que deben atender, según ya antos se ha dicho, no excederán de siete horas diarias, con un descanso de dos entre cada período de tres y media.

«En lo que respecta al descanso retribuído—añade el letrado—los mensajeros están equiparados a los demás empleados excepto en lo tocante a la computación del tiempo de trabajo, la que está regulada en el párrafo segundo del Artículo VI del Reglamento (Decreto 1818 de julio 10 1 1936), que dice: «Cuando se trate de menores de diez y ocho años de edad, se entenderá día: la jornada de trabajo efectivo que pueda legalmente realizar; semana, a dicha jornada multiplicada por seis; y mes, la propia jornada diaria multiplicada por veintiseis y así sucesivamente».

«Para poder trabajar—continúa diciendo el letrado de la Cámara de Comercio—los menores tienen que hallarse autorizados por sus padres y, en su defecto, por su tutor. Así lo establece el Código Civil sin que ninguna disposición posterior haya variado esta situación».

Con respecto a la determinación de la edad transcribe el letrado el artículo XIII del Decreto-Ley 647 de Octubre 31, 1934, que dice: «Con el fin de facilitar la aplicación de la presente ley, los dueños, administradores y encargados de empresas industriales estarán obligados a llevar un registro en que consten las generales de los menores de diez y seis años que trabajen en las mismas, con especificación de las fechas de sus respectivos nacimientos, según los datos que facilitarán por declaración jurada, sus padres o las personas que los tengan a su abrigo».

COTIZACION DE LA BOLSA DEL AZUCAR DE NUEVA YORK

NUEVA YORK, noviembre 23.—(Por el hilo directo de Luis Mendoza y Compañía):

CONTRATO NO. 3

Meses	Abre	Max	Mín.	Cierre
Sept.	—	—	—	—
Ene.	2.09	2.09	2.09	2.06
Mar.	2.09	2.09	2.07	2.07
May.	2.13	2.13	2.11	2.10
Jul.	2.16	2.15	2.15	2.13
Sept.	2.18	2.16	2.16	2.16
Nov.	—	—	—	—

CONTRATO NO. 4

1939

Meses	Abre	Max	Min.	Cierre
Ene.	108½	—	—	109
Mar.	109	109½	109	109
May.	111	111½	111	111
Jul.	112	112½	112½	112
Sept.	113	—	—	113

MERCADO DE GRANOS

Cierre ayer en Chicago:

Avena:	
Diciembre	25⅝
Mayo	26¾
Julio	26¾
Centeno:	
Diciembre	40⅝
Mayo	44
Julio	45
Maíz:	
Diciembre	47
Mayo	51¼
Julio	52¼
Trigo:	
Diciembre	62½
Mayo	65⅜
Julio	65½
Trigo de Winnipeg:	
Diciembre	58½
Mayo	61⅜
Julio	62⅛

MERCADO DE PIELES

Cierre ayer en New York:

Diciembre	11.40
Marzo	11.77
Junio	12.00
Septiembre	13.20

ACCIONES DE LOS BANCOS

Cierre ayer en New York:

Guaranty Trust Co.	237
New York Trust Co.	85¼
Chase Nat. Bank	31
National City Bank	23¼
Public Nat. Ban	27¾
Manufacturers Trust	38¾
Irving Trust	9⅞
Corn Exchange Bank	49
Chemical B. Trust Co.	42⅜
Bankers Trust	42⅞
Bank of Manhattan	14¾
First National of N. C.	1.650
Central Hannover	84
First Nat. Boston	38¼
First Boston Corp.	20
Royal B. of Canada	186
Continental Bank	11⅞

MERCADO DE SEDA

Cierre ayer en Nueva York:

Diciembre	171½
Enero	171½
Febrero	171½

MERCADO DE ALGODON

Cierre ayer en New York:

Diciembre	8.66
Enero	8.51
Marzo	8.46
Mayo	8.26
Julio	8.05
Octubre	7.75

MERCADO DE GOMA

Cierre ayer en New York:

Diciembre	15.90
Marzo	15.90
Mayo	15.90
Julio	15.90

EL ORO Y LA PLATA

Cotizaciones al cierre ayer en la Bolsa de la Habana:

Plata contra billete americano	97⅝	98¼
Oro acuñado contra billete americano	151	—

MERCADO DE METALES

Cierre ayer en New York:

Cobre	—
Plomo	5.10
Estaño	45.85
Zinc	5.44
Nickel	0.35
Manganeso	0.40

MERCADO DE LONDRES

LONDRES, noviembre 23.—El mercado de valores abrió con tono inactivo. U. S. Steel vendióse a 65 y un cuarto; Chrysler 80.⅝; General Motors 48.¾; International Nickel 52.⅛

El oro en barras fué cotizado hoy en el mercado abierto a 149 chelines 2 peniques, lo que significa un nuevo «alto» contra 148 chelines 9 peniques. Cables sobre New York a $4.66⅛.

La plata se cotizó hoy a 20.⅛ peniques por onza, alza de 1|16 de penique.

El mercado de cobres actuó con tono sostenido, cotizándose pronta entrega 44½; Futuros 45.

MERCADO DE LIVERPOOL

LIVERPOOL, noviembre 23.—El mercado de trigos debió de abrir de sin cambios a medio punto más alto; abrió de ⅛ a ⅜ más bajo; a las 12:30 p. m. estaba de sin cambios a un cuarto más alto; a la 1:20 pasado meridiano estaba de un cuarto a tres cuartos más alto.

El mercado de algodón debió de abrir de sin cambios a 2 puntos en baja; a la 1 p. m. estaba de tal como debía de ser a 7 puntos en alza. Recibos 6,200; Americano 0; Midlings 5.21.

APRECIACION DEL MERCADO DE AZUCAR

NOVIEMBRE 23 DE 1938

Costo y Flete	Ant.	Hoy
Embarque enero a EE. UU.	2.10	2.10
Flete	0.14	0.14
Libre a Bordo—Pago Inmediato		
EE. UU. Cuota Libre	1.96	1.96
EE. UU. Cuota Retenida 1939	1.97	1.95
Cuota Mundial conjunto de las 2 clases	1.06	1.05½
Cuota local — Ex-Almacén	0.99	0.98½
Todas las cuotas	1.64¼	1.63¾

(Esta apreciación es de Luis Mendoza y Co.)

EDICTO

REPUBLICA DE CUBA. SECRETARIA DE HACIENDA. ADMINISTRACION Y RECAUDACION DE CONTRIBUCIONES E IMPUESTOS DEL DISTRITO FISCAL DE OCCIDENTE.

En el embargo seguido contra los bienes del deudor Sr. VIUDA DE MERINO E HIJOS, por los Expedientes de Apremios Nros. 6410; 6414; 6412; 6416; 6418, 6760; 7522; 6098; 6100; 10356; 10358; 11404; 11406; 12304; 12304; 10674; 10390; 10392; 10388; 240 y 1952, por su adeudo de $572.15, más $110-00 para gastos y costas del procedimiento por el Impuesto del «UNO Y MEDIO POR CIENTO», he dispuesto, por Providencia dictada en el día de hoy, vender, en pública subasta, los bienes muebles que a continuación se expresan:

Una máquina de escribir marca «Olivers, modelo No. 5, de uso, en buen estado de conservación y funcionamiento.

Una mesa bufete de una torre lateral, con tres gavetas, barnizada, con destino al servicio de la máquina de escribir, de uso y en buen estado de conservación.

Dos Taladros de mecánico, marca «The Silver M.T Co.» Marker Zalem Ohio, con sus poleas y trasmisiones, todo de uso y en buen estado de conservación y funcionamiento.

Dos Taladros de mecánico, uno marca «Depose» y el otro sin marca visible, ambos en buen estado de conservación y funcionamiento.

Un Taladro de mecánico, marca «Jones Burton Co.», Engeneers Liverpool, en buen estado de conservación y funcionamiento.

Una Máquina Recortadora, marca «Selig-Lomenthal» Company London, sin número visible. Esta máquina es movida por poleas, y es propia para efectuar trabajos en talleres de maquinaria y herrería o mecánica. Se encuentra en buen estado de conservación y funcionamiento.

Un Aparato de los dedicados a trabajos de Herrería en general y trabajos de mecánica, conocido por el nombre de Punzón, marca «The Huntinoton Machines and Foundry Company «Huntinoton Ind. Patent 1908 Case «E» Order 1.304, movido a fuerza motriz, con sus poleas y trasmisiones, de uso y en magníficas condiciones de conservación y funcionamiento, instalado en el local que ocupa el taller de mecánica en general, de la Sra. Vda. de Merino e Hijos; dado su conservación y funcionamiento hace que se tase en la cantidad de $350.

Un Aparato de los dedicados a trabajos de Herrería en general, consistiendo por Piedra de Esmeril, marca «Jones Hurton and Company», Engineers, Liverpool, de uso y en buen estado.

Uno aparato de los dedicados a trabajos de herrería en General, consistiendo por Segueta, vertical, no se observan ni marca ni número, de uso y en buen estado de conservación.

Uno Aparato de los conocidos en trabajos de herrería en general con el nombre de Taladro de mano, marca «Yankee», Nro. 100, de uso y en buen estado de conservación.

Uno Aparato de los dedicados a trabajos de herrería en General, consistiendo por Máquina de hacer Pesas de mano, marca «Niágara M. and T. Wks.», Buffalo N. Y. Nro. 1167, de uso y en buen estado.

La subasta se llevará a efecto a las 10 a.m. del día 5 del próximo mes de Diciembre, en el local que ocupa esta Zona Fiscal, Cerro Nro. 519 (antiguo). El remate se hará conjunta o separadamente, según convenga a los intereses del Estado. Los bienes muebles que se rematarán, se hallan depositados a la disposición de esta Administración, en la calle Ocho No. 1 entre Primera y Tercera, Vedado, con excepción de la máquina de escribir y su mesa, que se encuentran depositadas en el Negociado de Apremios de este Departamento Fiscal, siendo el Depositario de éstos el Sr. Daniel Guerra). Los demás bienes se encuentran depositados en el domicilio del deudor, bajo la custodia de sus depositarios, los señores Pedro y Marcisco Merino, donde pueden ser vistos y examinados todos los días, de 8 a.m. a 12 m y de 2 p.m a 6 p.m. por el término de este anuncio.

El importe del avalúo es de $1.195-00, y para tomar parte en el remate es necesario consignar previamente en la Administración Fiscal el diez por ciento (10%) en efectivo del valor de la referida tasación, de acuerdo con el Art. 37 del Decreto-Ley 113 de julio 31|25.

Se previene que la adjudicación se hará en sus casos, cumpliendo lo dispuesto en los Arts. 42 y 43 de dicho Decreto Ley 113, y que el edicto se anuncia en tablilla y en un periódico de esta localidad, de acuerdo con lo establecido en los Arts. 31 y 37 del mencionado Decreto-Ley 113.

La Habana, Noviembre 22, 1938.

Ramón D. CARRION, Administrador.

ANUNCIOS CLASIFICADOS DE ULTIMA HORA

COMPRAS

9 CASAS

COMPRO CASA EN HABANA O VEdado. Trato directo con dueño. Valor hasta $5,000. Véame de 9 a 11 a. m., en Habana 505, o escriba a Fernando P. Blanco.

COMPRO CASA EN LA CAPITAL, de $2,500 a $3,500, de azotea, en buen estado. Trato con el dueño directo. San Juan de Dios 213, habitación 8.

15 MAQUINARIAS

DESEO COMPRAR APARATO DE uso en buenas condiciones exterminador de Bibijaguas. Dr. Comas. Informe San Nicolás 260. Telf. M-7728.

17 MUEBLES Y PRENDAS

COMPRO, VENDO, CAMBIO

Muebles modernos, máquinas de escribir; coser; archixos; burós; cajas contadoras; objetos de arte; joyas y ropa de moda para caballero. «LA CONFIANZA», Suárez 17 moderno. M-9603.

19 LIBROS E IMPRESOS

COMPRO LIBROS, NOVELAS, DICcionarios etc. También libros de música, traerlos o avisar por correo. Calle Sol 470 librería, entre Villegas y Avenida de Bélgica.

Arrendamientos

A-2 ARRENDAMIENTOS VARIOS

COCINA. SE ARRIENDA UNA COCIna por no poderla atender. Está trabajando. En la misma se necesita una cocinera y demás quehaceres. Sol No. 308 altos entre Habana y Compostela.

A-1 FINCAS RUSTICAS-URBANAS

SE ARRIENDA LA FINCA CONCHIta, en el kilómetro 24 de la carretera Central antes de San José de las Lajas. En ella se venden 40 vacas y novillas. Informan en la misma.

VENTAS

48 CASAS

JOSE MARIA LOPEZ CONTRATISTA

Fabrica a $27 metro, citarón, placa monolítica, marcos caoba; puertas cedro; baño azulejeado; también fabrico de madera, con garantía. Altarriba 58. Telf. I-7338.

VENDEMOS CHALET 33 No. 250. Informan M-1159.

$7.300 PEGADA SAN LAZARO 2 2 plantas renta $60.00 estructura concreto. También 2 casas antiguas con 75 metros cada una $2.700 una. Obispo 307 Depto. 7. M-9193. Romero y Morera.

$3.250.00 CONCEPCION PREPARADA para 2 plantas, vendo sin estrenar, lindísima casa, jardín; portal; sala; reglo baño; agua caliente; facilidades Obispo 307 Depto. 7 M-9193. Romero y Morera.

VERDADEROS NEGOCIOS

Casa, amplio frente, toda azotea; sala; comedor; tres grandes dormitorios; baño etc. en Calzada del Vedado próxima a 23: $2.600. Vale $4.000 con pequeña reparación. M-6513.

Casa muy amplia; (6 habitaciones); cerca de la Terminal $3.600; otra, Animas, próxima Galiano $7.500; casita cerca Monte: $1.200. Vedado inmediata 23. $4.500. M-6513.

Vivienda, mampostería, (2 cuartos; cocina; servicios; terreno delante para fabricar) en Lawton próxima Parque: $600; 18.000 metros, junto Reparto Kohly a $0.80 metro. M-6513.

Preciosa casa esquina Lawton, monolítica; preparada para altos; portal ambos costados; sala; dormitorios; baño etc. $2.200; otra, moderna (Almendares) $2.500. Casa Lawton, cerca Calzada J. del Monte: $1.300. M-6513.

EL BUREAU DE MINAS DE WASHINGTON SE INTERESA POR LA REVISTA DE COMERCIO

En la mañana de ayer visitó el Negociado de Biblioteca, Canje de Publicaciones de la Secretaría de Comercio, un alto funcionario de las Oficinas del Attaché Comercial de los Estados Unidos en la Habana, solicitando la remisión de los ejemplares de la Revista de Comercio, correspondiente al último trimestre del pasado año y los del presente año con destino al Bureau de Minas de Washington.

MERCADO DE MANTECA

Cierre ayer en Chicago:	
Diciembre	6.90
Mayo	7.82
Granel	6.70

CIERRE DE LOS VALORES EN LA BOLSA DE N. YORK

NEW YORK, noviembre 23. — Un tono más sostenido de la libra esterlina y favorable noticias en relación con los negocios, dieron origen al tono de mejoría de precios experimentado hoy temprano, pero más tarde hubo que hacer frente a algunas ventas y los precios se vieron imposibilitados de mantener sus avances. El tono de firmeza de los mercados de valores europeos y un más alto nivel de la libra precedieron nuestra apertura aquí lo que se reflejó en las transacciones iniciales de nuestro mercado. El mercado ha continuado su curso de lenta mejoría durante la mayor parte del día aunque la influencia natural de la víspera de un día festivo se hizo evidente en el volumen. La restauración de las restricciones de precios del cobre dió por resultado algún tono de mejoría en este grupo de valores. Las acciones del grupo ferroviario se reafirmaron bajo los estimados de una mejoría substancialmente mejor que lo que de acuerdo con la temporada era de esperarse en el volumen de carros cargados durante la última semana. La producción del flúido eléctrico del año precedente. La imposibilidad por parte del mercado de mantener hoy sus avances sugiere que las tendencias declinatorias no han quedado enteramente contenidas hasta ahora.—J. K. F.—Thomson and McKinnon.

Suscríbase al DIARIO DE LA MARINA por los teléfonos M-7911, M-7912 y M-7913, y por medio de sus agentes en todo el territorio nacional

VENTAS

48 CASAS

VENDO PRECIOSA Y COMODA CAbitaciones; comedor fondo; baño monolíticos, fabricación sin estrenar. Véa la A y Lanusa, Almendares FO-2956, directo. $3.500 dijo hipteca.

CORRETAJES EN GENERAL
Aguiar 408. Telf. M-7296
CASAS
VEDADO

Se vende casa antigua: Línea esquina a calle de letra; esquina de fraile. Superficie 1319 metros. Precio $28.00 metro.

Se vende chalet dos plantas, modernísimo para persona de gusto. Costó $35.000.00. Se da en $24.000.00. Calle 11 entre calles de letras.

Calle 8 entre 21 y 23 sombra, monolítica Dos plantas independientes. Bajos: 3|4. Altos: 4|4. Baratísima.

Calle A entre 21 y 23. Dos plantas independientes. 5|4 y 2 baños cada planta. Sombra. $22.000.

AMPLIACION

Casa Avenida 4a. entre 10 y 11: Jardín; portal; sala; saleta; comedor; hall; 4|4; baño intercalado; terraza fondo; 1|4 criado; garage; patio. Precio $7.000.00. Hipoteca no moratoriada $3.000.

SIERRA

Ganga. Dos casas acabadas de fabricar con 3|4 cada una. Calle F cerca 12 $4.600.00 cada una.

VIBORA

Avenida Acosta una cuadra de la Calzada. Casa moderna; jardín, portal; sala; comedor; 3|4; 1|4 criado y servicios $5.300.00.

49 SOLARES

SE VENDE O PARCELA ESTANCIA Benítez, término municipal Marianao, 1,200 metros lindando calles 9 D. y Consulado y 1,000 metros frente al apeadero Orfila. Trato directo. Telf. M-9360.

$250 VENDO PARCELA PEGADO Concepción, llana 7.62x26; otra $295, 7.67x34; otra frente Concepción, brisa 10x41 en $675.00. Dueño Obispo 307 Dpto. 7. M-9193 Romero.

SE VENDEN DOS ESQUINAS EN GANGA y sin relleno, Calzada de Columbia en la meseta de Belén, una de 47x47 a $3.75 vara; otra 34x47 a $2.75; solares separados de la Calzada a $1.50 vara. Para enseñarlos: Fernández U-2249.

MIRAMAR GANGA

Calle 16 entre 5a. y 7a. sombra $4.00 Solar completo, único en este precio punto talto a la brisa. Olórzaga FO-3752.

50 FINCAS RUSTICAS

22.000 VARAS COTORRO VENDO finquita tierras magníficas; pozo; frutales; dos casas empezadas a $15 cts. vara. También la fracciono; otra 3.000 varas a 40 centavos. Dueño Obispo 307 y Depto 7. M-9193 Romero.

51 ESTABLECIMIENTOS

BODEGUITA PRODUCTOS PAIS, EN la mejor barriada Marianao, vendiendo más de $300.00 mensuales, contrato por tres años. Alquiler $10.00 con habitación al fondo. Se da por $250.00. Vale el doble. Véala y aproveche. Balbis, Zanja 817, de 2 a 6 p. m.

BODEGA Y CASA CON $1.500

Con facilidades de pago; amplia vivienda para familia; buena venta diaria de contado y sola en esquina. Informes: Eladio Belascoaín y Desagüe café, vidrieras tabacos. de 1 a 6.

CAFE-CANTINA. TIPO BAR $2.500

Muy económico en gastos: diez pesos alquiler; 30 de venta diaria y lo atienden 3 personas. Pien montado y surtido. Informes: Suárez, Belascoaín y Figuras, Café. de 2 a 6.

ESPLENDIDO NEGOCIO. SE VENDE un gran café en $4.000 frente al Capitolio; solo en esquina y buen contrato: Informes M. Lodos. Reina y Manrique café de 3 a 6 p. m|

VENDO BODEGA EN LA ESQUINA no paga alquiler es un gran negocio de oportunidad. necesito vender. Pravia; Café Celada. Belascoaín y Carlos III de 2 a 5 p. m.

VENDO GRAN FABRICA TOMATES Fábrica fideos; Fábrica conservas; Fábrica mosaicos; Gran tienda ropa; Sastrería; Camisería; Peletería; Sombrerería. Arriendo gran barra; arriendo restaurant; solicito socia para gran hotel; otro café; otro bodega; otro tienda ropa; otro Sastre. Recibo créditos o Peseta españolas en pago. Prado y Dragones Café M-4739 Yanes.

52 BOVEDAS Y PANTEONES

CAPILLA CEMENTERIO VENDO frente panteón Bomberos. Tiene 3 bóvedas, tiene terreno para siete más, sirve para una sociedad, es de cantería. Calle Dos 271, Vedado. Angel.

53 AUTOMOVILES - ACCESORIOS

FORD CLUB CABRIOLET 37. COmo nuevo. Por embarcar vendo precio de ganga. No se admiten vendedores. Telf. M-1696.

POR AUSENTARME VENDO BUICK 1935 al 1936 enteramente nuevo $450 y radio Lafayette 8 tubos 1939 acaba de recibir $50.00. Línea 761 esquina a Dos Vedado.

BUICK SEDAN DE 1937, SUPERIOR condición, vestiduras de piel, con ventilador y radio se da en $850. Teléfono M-6911.

OMNIBUS CHEVROLET

Se vende Rutas 21 y 22 trabajando en buen estado, urge venta. Informes Cienfuegos y Apodaca bodega de 12 a 2 y de 7 a 9. Telf. M-4454.

GANGA

SEDAN LINCOLN 1934/1935

De siete pasajeros; en perfecto estado; vestidura piel de búfalo legítimo, pintura flamante, gomas nuevas, precio de ganga. No se trata con intermediarios. Informa: Sr. Castro, Telf. A-1161.

PACKARD DEL 38

Déjese de vanidades queriendo comprar un carro nuevo y vea los de uso que le podemos ofrecer con garantía como nuevos. Buick y Dodge del 37, Chrysler del 37 y muchos más. AUTO MODERNA. Agencia Lincoln, Lincoln Zephyr, Marina 121 (36-40 antiguo).

54 MAQUINARIAS

MOTOR PETROLEO SUECO OCHO caballos encendido calefacción magníficas condiciones, véndese barato. Pascual Hernández, calle 15 No. 14; Santiago Vegas. También puerta metálica grande, Rabelo Salud 153, Habana.

MOTOR DIESEL DE 15 H.P. COMpletamente nuevo y una turbina de 6 pulgadas propios para regadío, se venden juntos o separados. Informan teléfono F-3560.

VENTAS

56 MUEBLES Y PRENDAS

VENDO PAR BUTACONES Y PAR mecedores, construcción especial para descanso, sin estrenar a mitad precio, por pelea novios. Salud 460 entre Belascoaín y Santiago. Abaria Casares

VENDO JUEGO CUARTO MODERNO $25; otro mejor, 3 cuerpos: $40; juego comedor $25; Radio $15; sala caoba, modernista. Calzada Jesús del Monte 29, altos; una cuadra esquina Tejas.

VENDO JUEGO DE RECIBIDOR REnacimiento Español que costó $140. lo doy por $60.00. Urge venta. San Lázaro 170 6o. piso. Hay elevador.

¡REGALO! JUEGO CAOBA 3|c MESAS pegadas a la cama; chifforrober; butacón; otro cedro; comedor Inglés 12 piezas; otro Renacimiento chico; Belascoaín esq. Concordia. bodega. Venga pronto; barata; a todas horas.

60 INSTRUMENTOS DE MUSICA

SE VENDE POR NECESIDAD EMbarcar un piano muy bueno de excelentes voces; se da a la primera oferta razonable. Corrales 404, esquina a Aguila.

VENDO REGIO PIANO POR NO NEcesitarlo. Urge venta. Lo doy a primera oferta razonable. Está muy bueno. Campanario 65, altos, entre Lagunas y San Lázaro.

62 OBJETOS VARIOS

SE VENDE UN MOSTRADOR MUY bueno y un respaldo de cantina, todo en buenas condiciones. Para verlo e informes: 12 número 607, esquina Zapata, café, Vedado. Telf. F-6009.

VENDO TANQUE 550 GALONES. Informa Municipio y Justicia.

SE VENDEN BARATISIMAS, 9.000 posturas de fruta bomba, 4.000 de 1 metro y 1 1|2 metdo de altura y 5.000 en tamaño más chico todas transplantables en su envase, para más informes llame al teléfono M-1815 o dirigirse por escrito al Apartado 2516.

EL MEJOR LADRILLO

'San Francisco'

Ordenes Sampedro & Castro, Aguiar 408. Telf. M-7296.

Dinero-Hipotecas

63 SOLICITUD

TOMO $5.000 AL 8 POR 100 SObre propiedad esquina 500 metros de 2 plantas con comercio en la calle Obrapía. No corredores. Más datos Café Internacional. Monte y Zulueta. Pérez de 1 1|2 a 5; por la mañana Obrapía 33. Bolsa M-5921.

DESEO TOMAR DOS MIL PESOS EN primera hipoteca con garantía de $15.000. Directamente de su dueño. Informes a Vallongo. Belascoaín 1157.

ENSEÑANZAS

75 PROFESORAS - PROFESORES

PROFESORA FRANCESA TIENE ALgunas horas desocupadas. Prepara para los exámenes Instituto, Normales y Universidad. También fonética inglés de Jorrín. Mlle. Mahieu. Informes de 12 a 2 p. m. FO-2130.

SEÑORA DR. PHIL DE LA UNIversidad de París, hablando además perfectamente inglés, italiano y basante español, busca posición educacional con niños o señoritas; aspiraciones modestas. Calzada 57, Apto. 11.

ALQUILERES

80 CASAS DE HUESPEDES

CASA DE HUESPEDES. CONSULAdo No. 112. Se alquilan habitaciones acabadas de pintar interiores y con balcón calle para matrimonios y una persona; también un apartamento con baño en la azotea. Teléfon M-8561. A-9538.

81 CASAS DE COMIDAS

CASA PARTICULAR REPARTE COmida variada a reducido número de familias. Artículos primera: Aceite Balcells. Manteca chicharrón. Domingos; pollo. Precios 1 persona 40 cts. sa portal; sala; hall; 2 grandes hados 60 cts. Teléfono A-7146.

82 APARTAMENTOS

APARTAMENTO BAJO, INDEPENciente, calle 15 número 1207, entre 18 y 20, Vedado: sala, 2 habitaciones, cocina, baño: $15.00 mensuales.

PARA PROFESIONAL, COMISIOnista, hombre solo, matrimonio sin niños, apartamento puerta calle, entrada independiente, dos habitaciones servicio baño completo ,cocina y patio. Renta $20.00. Compostela 57, bajos, entre Chacón y Tejadillo.

ALQUILO HERMOSO APARTAMENto alto, de cuatro habitaciones con lujoso baño, terraza, sala, comedor y demás comodidades en el edificio de J. y Nueve. Informan: F-5368.

SE ALQUILA APARTAMENTO MOderno, cuatro cuartos, sala y comedor; recientemente construídos. J y 25. Vedado. Informan F-2825.

EDIFICIO «AGUIAR». INDUSTRIA 166. Amplios Apartamento de 2 habitaciones y baño completo, luz; teléfono; agua caliente y ascensor. Sólo personas de absoluta moralidad.

EDIFICIO DE APARTAMENTOS, «21» No. 508 entre «E» y «D». Apartamentos dos y tres habitaciones. Sala; comedor; cocina; closets, regio baño. Alquiler: $40.00, $50.00, $60.00 y $70.00. Informes en el Edificio. Hay garage.

.. OFICINAS MODERNAS

San Ignacio 313, altos. Renta mensual reducida desde $15.00 a $25.00. Luz y servicio limpieza. Informa: J. Balcells y Cía. San Ignacio 315. Teléfono A-2191.

EDIFICIO «ARBOS» OQUENDO 18 entre San Rafael y San Miguel. Alquilo apartamentos frescos e independientes. Informan en la misma.

83 DEPARTAMENTOS

ESPLENDIDA SALA BALCON CAlle, también departamento dos habitaciones; servicio privado. Casa tranquila, referencias moralidad. Hay teléfono. Magnífica presentación. Neptuno 162 altos frente al cine «Encanto».

84 HABITACIONES

EN 4 NUMERO 160, BAJOS, CASI esquina Línea, se alquila habitación y otra pieza, comedor y cocina, con servicio de luz, propio matrimonio: Módico precio. Entrada independiente.

NEPTUNO 214, ESQUINA AMISTAD. Se alquilan dos habitaciones juntas, con vista a la calle, muy claras, ventiladas. Precio: $19.00. Casa tranquila. Agua abundante. Punto céntrico.

EN $7.00 ALQUILO UN CUARTO chiquito al lado del baño y amueblado, para hombre solo. Campanario 251, altos, esquina Concordia.

ALQUILERES

84 HABITACIONES

CEDO BONITA HABITACION BALcón a la calle, únicamente a personas honorables. Toda asistencia, por muy módica cuota. Línea esquina a M., segundo piso del restaurant, por M.

CUARTOS CON BAÑO PRIVADO completo, agua abundante, luz, derecho a balcón y sala. Alquilo por 12 pesos. Véalos en Monte 119, altos, casi esquina Tejas, edificio moderno.

ESPLENDIDA HABITACION, EN sexto piso, frente al mar, se alquila, sin comida a hombre que desee vivir absolutamente tranquilo. Hay ascensor. Manrique y Malecón. Depto. No. 24.

SE ALQUILAN HERMOSAS HABItaciones con lavabo y vista a la calle en residencia familiar, de esmerada limpieza. También anexa al baño. San Lázaro 127 2o. piso esq. a Crespo. Nuevos dueños. No moleste en el primero. Precio reducido.

MONSERRATE No. 409 ALTOS ENtre Lamparilla Obrapía. Se alquilan Habitaciones con muebles, lavabo agua caliente; precio 10 pesos y 12 pesos. Otro informe en la misma.

SE ALQUILA UNA HERMOSA HABItación con balcón a la calle y otro interior propia para persona sola; en Belascoaín No. 351 altos de la «Yarda» entrada por San Rafael.

NEPTUNO 162 ALTOS, FRENTE AL Cine «Encanto». Habitaciones y departamentos amueblados, servicios privado, con o sin comida buena presentación personas decentes referencias moralidad. pocos inquilinos, casa tranquila.

85 NAVES - LOCALES

SE ALQUILA UN HERMOSO LOCAL para establecimiento en la esquina de J. y Nueve bajos del edificio de apartamentos. La llave en el mismo. Informan F-5368.

ALQUILO EN LEALTAD 306 AL LAdo de Neptuno un local propio para pequeña imprenta, depósito o industria, con altos para vivienda. Informan en el Telf. A5-3441.

87 HABANA

PAULA 258. ALQUILO CASA: SAla, comedor, cinco habitaciones, baño de familia y de criados, gran patio y azotea. Informan en la misma, de 12 a2.

ALQUILO COMODO SEGUNDO PIso alto. Progreso 161, entre Villegas y Aguacate, inmediato National City Bank. Verse 2 a 4: U-1946.

CRISTO 26, BAJOS: SALA, COMEdor, 3 habitaciones, servicio intercalado. Informes misma. Telf. X-2087

ALQUILO EN $30.00 ALTOS, SAN Juan de Dios 55. La llave en la misma, de 8 a11. Dueño: Cárdenas 55, 1o. derecha, entre Corrales y Apodaca.

ALQUILO LUJOSA CASA ACABADA de fabricar; sala; recibidor; 3 cuartos; baño; comedor; cocina; cuarto y servicio criados; agua abundante. Hospital 209 entre Jovellar y Vapor. Llave la misma. Informes Pedroso 102 M-8799 Renta $40.00.

ALQUILO EN CONCORDIA 663 PLAN ta y media compuesta de 3 habitaciones y 3 servicios; abundante agua; sala y saleta; último precio 55 pesos y dos mese sen fondo, propia para caca de Huéspedes. Informan Patrocinio 6. Telf. I-6629.

SUBIRANA 270 BAJOS ENTRE DESaüe y Benjumeda; sala; saleta; tres cuartos; baño intercalado; cocina de gas; patio; traspatio y servicio de criados. Puede verse de 3 a 5 Teléfono U-1910.

ACABADA DE FABRICAR SE ALquila en Sol 359 el primer piso, tres cuartos; sala y comedor en la misma de 4 a 6.

ALQUILO BAJOS

Compuestos de sala: comedor; cuatro habitaciones; baño intercalado; cocina, servicio de criados y patio. Acabada de construir. San Carlos 806 entre Sitios y Peñalver. Informan en la misma.

SE ALQUILA UN PISO ALTO EN el edificio de Concordia 151, esquina a San Nicolás; compuesto de sala, recibidor, tres habitaciones, salón de comer, baño intercalado, cocina y cuarto para criados con sus servicios sanitarios. Hay elevador y tubo para la basura. Puede verse a todas horas. Informa: Fernando Rodríguez Tel. M-1804.

MALECON 153, BAJOS SALUDABLES de sala, antesala; cuatro cuartos; baño; comedor; cocina; cuartos criados. El sótano puntal alto; pisos de mocaicos. Teléfono M-2541. Llave en Consulado 68.

SAN LAZARO No. 170 CASI ESQUIna a Aguila; moderno primer piso; sala; comedor; tres cuartos; baño intercalado; servicio de criados. Informan misma el portero. Telf. M-5996.

EN $25.00 SE ALQUILA LA ACCESoria Marqués González letra C, entre San José y San Rafael, acabada de pintar compuesta de sala; una habitación; dos patios; baño completo; calentador y cocina y la Accesoria letra B. en $15.00 compuesta de un salón; cocina y servicios sanitarios. Llaves en el puesto de frutas de San José y Marqués González. Informes: Agustín Alvarez Jr. Aguiar No. 305. Telf. A-7830.

88 VEDADO

4 NUMERO 160, CASI ESQUINA LInea, Vedado, acera brisa, moderno piso alto, tres habitaciones, hall, hall, baño intercalado, etc., propio reducida familia, garage. Módico precio.

ALQUILO MODERNOS ALTOS, EN calle 30 número 355, entre 27 y 29, Vedado. Compuestos de terraza, sala, amplio hall, 3 habitaciones, baño intercalado, comedor al fondo, cocina, pantry y cuarto de criados. La llave e informes en los bajos. Telf. F-4569.

ALQUILO HERMOSOS ALTOS: SAla, living-room, comedor, 5 habitaciones, 2 baños, pantry. Calle 17 número 553, entre C. y D., Vedado. Llaves bajos. Informan: F-4594.

VEDADO: SE ALQUILA HERMOSOS altos, calle B. esquina 15. Llave los bajos. Informes: Cerro 1611. Telf. I-3633.

21 ENTRE G y F

Bajos nuevos, decorados, muy frescos; portal; sala; comedor; 3 habitaciones; baño de primera; cuarto y servicio de criados; pantry; con y sin garage.

CRONICA CATOLICA

PROGRAMA DE LOS DIVERSOS ACTOS CATOLICOS QUE SE ANUNCIAN PARA MAÑANA EN LOS TEMPLOS HABANERO S

Solemne novenario a la Virgen Milagrosa

La Asociación de la Medalla Milagrosa de la iglesia de la Merced, celebra hasta el 27 del actual inclusible el solemne doble novenario en honor de la Virgen Milagrosa.

Por la mañana a las nueve misa cantada, ejercicio y sermón.

Por la noche a las ocho, Rosario preces de la novena y sermón.

Los sermones por el director M. R. P. Antonio Lopez, visitador Provincial de las Antillas.

Advertencia:—Debemos de advertir a los Asociados de la Medalla Milagrosa, a todos sus devotos y a los fieles en general que correspondiendo el presente año, el día 27, Aniversario de la manifestación de la Medalla Milagrosa con el Primer domingo de Adviento, y no pudiendo por esta causa celebrarse ese día 27 pues Misa y Oficio son de esa Primera dominica se traslada para el lunes 28.

Por lo tanto, la fiesta anual solemnísima de la Milagrosa, es el lunes 28.

Novena en sufragio de las benditas almas del Purgatorio

En la iglesia del Santo Cristo a las cinco y treinta de la tarde, con sermón por el Padre Claudio García O. S. A.

A las siete y treinta de la noche por los Padres Claretianos de Tulipán y Cerro, a cuyo cargo están los sermones del novenario de Animas.

El Jubileo Circular

En la iglesia de Reina, el Jubileo Circular.

La misa del Sacramento a las ocho de la mañana.

A continuación la exposición de S. D. M.,

A las cinco de la tarde, Rosario, visita a Jesús Sacramentado, bendición y reserva.

En la iglesia parroquial de los Quemados de Marianao

A las ocho y treinta de la noche, solemne novenario en la iglesia parroquial de los Quemados de Marianao, a su Patrono San Francisco Javier.

En honor de Jesús Nazareno

Solemnes cultos a Jesús Nazareno

En la iglesia de Jesús, María, y José, a las nueve de la mañana.

En San Francisco, a las ocho de la mañana y a las siete de la noche.

En la Ermita de Jesús Nazareno de Arroyo Arenas, a las 8.30 y 9.30 por la mañana y a las cinco y treinta.

P. R. y M. I Archicofradía de los Desamparados

A las cinco de la tarde se izará la bandera con la imagen de Nuestra Señora de los Desamparados, saludándola con repique de campanas y palenques. Este acto será amenizado por una banda de música.

A las cinco y cuarenta y cinco, bendición del nuevo Sagrario e inauguración del altar, exposición del Santísimo Sacramento, Rosario, Hora Santa, bendición y traslado del Santísimo Sacramento a su nuevo sagrario, ocupará la Sagrada Cátedra el M. R. P. Fray Pedro Aranguren, comisario de los Padres Franciscanos de Cuba.

Terminado con solemne salve a María Santísima de los Desamparados.

Solemne novenario:— Desde el viernes 25 hasta el sábado tres de diciembre ambos inclusives, tendrá lugar el solemne novenario en la forma siguiente:

A las nueve de la mañana, misa solemne, cantada por escogidas voces.

A continuación rezo del Santo Rosario y novena a la Santísima Virgen con gozos cantados, terminando con el Himno del Maestro Ubeda a Nuestra Señora de los Desamparados.

Los Caballeros de Colón asistirán hoy a los cultos de los quince jueves en la Merced

Los Caballeros de Colon del Consejo San Agustín número 1390 y los de la Asamblea P. Félix Varela del Cuarto Grado asistirán hoy a las cinco y treinta de la tarde a los solemnes cultos de los quince jueves, que a las cinco y treinta de la tarde se celebrarán en la iglesia de la Merced.

Seis Caballeros de Colón del Consejo San Agustín concurrirán vestidos de rigurosa etiqueta para portar las varas del Palio.

Los restantes acudirán vestidos de blanco para alumbrar la procesión.

Los de la Asamblea acudirán en uniforme de gala para dar escolta de Honor a Jesús Sacramentado.

Constituirá este grandioso acto un bellísimo espectáculo y un magnífico homenaje a Cristo Rey, al cual invitan a los fieles la Venerable Comunidad de Padres Paules de la iglesia de la Merced, a los fieles.

Archicofradía del Vía Crucis Perpetuo
Iglesia de San Francisco
Circular del P. Director

«Estimado Hermano en Cristo:

Parece superfluo que el Padre Director pretenda recordar a los miembros de la Archicofradía la fecha de su Santo Patrono. ¿Quién sabe, sin embargo, si no habrá algunos sumergidos de lleno en los afanes de la vida, que hacen olvidar las cosas espirituales, y estragar el gusto para ellas Por eso hago este llamamiento a todos.

El proximo día 26 es el día de San Leonardo de Puerto Mauricio, apóstol insigne del Viacrucis, celebraremos su fiesta el domingo día 27.

Es muy conveniente q todos los cofrades del Vía Crucis vengan a la Comunión General que será como de costumbre a las siete y treinta de la mañana. Y que después asistan a la solemne misa cantada que se celebrará a las nueve y en el cual se predicará el panegírico del Santo. Acto continuo, tendremos la procesión con el Santo por las naves de la iglesia.

A las tres de la tarde, haremos un solemne viacrucis cantado.

Asista usted a estos acto. La gloria de Dios y el interés de su alma de usted se lo demandan.

Además contribuya con unos centavos para el mayor esplendor de la fiesta. Puede entregarlos en nuestra Iglesia al Hermano Sacristán o al Hermano Portero. Muchas gracias.

De usted affmo, en Cristo».

Fr. Pedro Aranguren. O. F. M. Director

Iglesia parroquial de San Francisco de Paula

La Venerable Comunidad de Hijas de la Caridad del Hospital de San Francisco de Paula, celebrará el domingo 27 del actual la festividad de la manifestación de la Medalla Milagrosa en la iglesia paroquial del expresado hospital, sita en Arroyo Apolo en la Víbora, con el siguiente programa:

A las nueve de la mañana, misa solemne y panegírico por el R.P. Lorenzo Guerra, Superior de los Padres Redentoristas.

Después de la misa se impondrá la Medalla Milagrosa a cuantas personas lo soliciten.

Invita la Superiora Sor Dolores Ballonga a los devotos de la Medalla Milagrosa.

EN LA IGLESIA PARROQUIAL DEL CARMEN SE CELEBRO LA SEMANA DE ACCION SOCIAL CATOLICA PARROQUIAL

Por primera vez en Cuba se ha celebrado la Semana de Acción Social Católica Parroquial la cual culminó en un grandioso éxito, demostrándose prácticamente, que en Cuba se puede llevar a la práctica, toda obra católica, como en cualquier otra parte del mundo católico.

Trabajando con fe y constancia todo se alcanza.

Si todos los católicos tomamos por divisa: «Ora» y «labora», todo se conseguirá en el orden moral y religoso, como en el presente caso y otros muchos.

Al partir para Cuba en unión de nuestra inolvidable madre, que deseaba reunirse con otros hijos, hace 32 años, y anunciar que fundaríamos la Adoración Nocturna en Cuba, nos decían: «Es población muy mercantil, y aunque de carácter bondadoso, muy olvidada de las cosas religiosas y muy enfrascada en los negocios terrenos.»

Nosotros replicamos: «Hay Comunidades Religiosas de ambos sexos, por consiguiente, hay católicos, y habiendo católicos, hay amantes de Jesús Sacramentado, y entre estos, los habrá que sabrán sacrificarse una noche por Cristo,» y no solamente los hubo, sino que la van extendiendo por toda la Isla.

Y, orando y laborando, aparecieron en Cuba, los Caballeros de Colón. Y en la misma forma, los Caballeros Católicos. Trabajando y orando, se pudieron celebrar Congresos Eucarísticos, Jornadas Eucarísticas, magnas Concentraciones de hombres y de Juventudes Católicas, magníficas fiestas de la Coronación de la Patrona de Cuba y Peregrinaciones a su Santuario Nacional, Congresos Catequísticos, Colectas para el sostenimiento de Misiones Parroquiales y la Semana de Acción Social Católica Parroquial en la Iglesia Parroquial de Término, «Nuestra Señora del Carmen».

Se oró y se laboró, y se triunfó en el empeño, y al cabo de dos años, se celebró con éxito triunfal.

El Párroco, R. P. Rafael de Jesús, O. C. D., celebró primeramente la Semana del Niño en 1937, y en este mismo año vuelve su vista a los hombres, funda la Unión 69 de Caballeros Católicos, reforma los Catecismos y funda una Escuela de enseñanza superior de Catecismo para formar catequistas, teóricos y prácticos a la vez, reforma, asimismo, la Escuela Parroquial, y como la obra es ardua llama a colaborar en ella a los famosos Colegios de «La Inmaculada» y «Academia de La Salle», ambos en el distrito parroquial, y acuden las beneméritas Hijas de la Caridad y los Hijos de San Juan Bautista de la Salle con sus magníficos cuadros de Catequísticas y sus Secciones de Visita Domiciliaria. Pone en activo servicio a las Hijas de María y Teresa de Jesús, las cuales a ejemplo de la Santa Madre, van recorriendo los caminos parroquiales, preparando la toma de solares y ciudades por los Padres Carmelitas de la Parroquia del Carmen, los cuales, merced a la ayuda de estos cuerpos ligeros de acción social parroquial, llevan la Comunión a más de un centenar de enfermos, por ancianidad, inutilidad física o enfermedad.

Esta Comunión constituye la Semana Parroquial del enfermo para el cumplimiento Pascual. Sigue avanzando, y funda la Juventud masculina «Carmelo-Praga» y sigue laborando en la preparación de la Semana general de Acción Social Parroquial.

A los tres meses, funda la Juventud Femenina Carmelo-Praga, para la acción social católica dentro de los límites de la Parroquia. Durante tres meses entrena a todos estos cuerpos de la Acción Social Católica Parroquial, ayudado por los demás Padres de la Comunidad del Priorato del Carmen, Coadjutores de la Parroquia.

Al llegar septiembre de 1938, todo está perfectamente dispuesto para dar comienzo a los trabajos preparatorios, los cuales comienzan con escrupuloso Censo Parroquial, para saber las necesidades espirituales y temporales, parroquiales, para estudiarlas y ver la manera de remediarlas.

En general los enumeradores fueron cortésmente recibidos, aunque no faltaron espinas, el resultado ha sido muy satisfactorio, demostrando que donde el espíritu religioso reina más ferviente, es en los Repartos parroquiales de nueva construcción, mientras que en la parte parroquial de la Habana antigua, es donde la Fe católica se halla más lánguida y los preceptos y sacramentos son menos cumplidos.

Después del Censo, nuevo recorrido para alcanzar el Bautismo, Confirmación, Cumplimiento pascual y casamiento religioso de los que el Censo presentaba deudores de los mismos.

Ya sabido el número y sus necesidades corporales, nueva visita domiciliaria parroquial para entregar a los menesterosos, el vestido y calzado decorosos para poder asistir a la recepción de los Santos Sacramentos.

Ya la maquinaria de Acción Social Parroquial ha preparado la Semana Social Católica parroquial y se señala su celebración, del 24 al 30 de octubre del actual año de 1938.

Dió comienzo el día 24, festividad de San Rafael Arcángel, fiesta onomástica del Prior y Párroco del Carmen, P. Rafael de Jesús,, el cual rogó a las Asociaciones parroquiales, que en esa mañana le obsequiaron con una Comunión Eucarística, la aplicaran por el buen éxito de la Semana de Acción Social Católica Parroquial. Para hacer perdurable la Acción Social Católica Parroquial, fundó el P. Rafael una revista titulada «La Parroquia», única y exclusivamente, para este servicio. A él está toda por entero consagrada. Ha merecido grandes elogios de las más distinguidas personalidades religiosas. Es mensual.

Reclamamos al P. Rafael el número de noviembre, que aún no ha llegado a nuestras manos.

La Semana finalizó el 30 de Octubre, festividad de Cristo Rey.

Conferencias y Misiones

Los días 24, 25 y 26, por la mañana, se dieron Conferencias sobre Acción Católica por los Padres Carmelitas de la Parroquia del Carmen en los Colegios «Parroquial del Carmen», «La Inmaculada» y «Academia de La Salle» y otros de la Parroquia, que de antemano lo solicitaron.

Estas Conferencias fueron de media hora de duración, asistiendo a las mismas los alumnos y alumnas de las clases superiores y sus respectivos Profesores.

Fueron recibidas con sumo agrado.

De 5 a 6 de la tarde, en los salones de Parroquia, el Director de la Semana de Acción Católica Parroquial, R. P. Rafael de Jesús, O. C. D., dió un Cursillo de Apologética en tres lecciones para la Juventud parroquial, y de un modo especialísimo, para la Juventud «Carmelo-Praga», «Jóvenes Teresianas» y «Jóvenes de la Unión número 69 de Caballeros Católicos», a fin de instruirlos en las verdades de Nuestra Sacrosanta Religión.

Se vieron muy concurridas de jóvenes de ambos sexos, los cuales demuestran sumo interés por conocer científicamente las verdades de la Religión Católica, Apostólica y Romana, que practican.

De 8 a 9 de la noche, Santas Misiones con el siguiente Programa: Rosario, instrucción catequística sobre los Sacramentos del Santo Bautismo, Confirmación y Matrimonio.

A continuación, sermón musical por el Padre Feliciano del Niño Jesús, terminándose con cánticos alusivos al acto.

Estas Misiones fueron de preparación para la Comunión general del día 30 en honor del Prelado de la Archidiócesis, Monseñor Manuel Ruiz.

Asistieron numerosas personas, atraídas por la intensa propaganda de las comisiones de la «Visita Domiciliaria Parroquial».

En estos tres días se llevó la Comunión a domicilio a los enfermos, que manifestaron a las Comisiones de Visita, el deseo de comulgar. Estas Comisiones adornaron las casas, para recibir dignamente a Cristo-Rey, el Divino Médico de los enfermos.

En las viviendas pobres quedaba también la limosna para mitigar un tanto, las amarguras de la pobreza, que llevada con resignación cristiana, es un cheque que cambia el Señor en bienes de perdurable riqueza.

Fueron tres días de intenso trabajo parroquial para los Padres Carmelitas del Carmen y para sus auxiliares, los Jóvenes de la Acción Católica parroquial.

El día 27 de 9 a 11 de la mañana y 2 a 6 de la tarde, se bautizó gratis a cuantos se presentaron a recibir las saludables aguas del Bautismo.

El día 28, a las mismas horas, se casó gratis, a cuantos se presentaron a recibir el Sacramento del Matrimonio.

El día 29, Confirmaciones por Monseñor Ruiz.

No queremos aventurar estadísticas del número de personas que hayan recibido estos Sacramentos. Esperaremos a que se nos envie la oficial de la Parroquia, para dar a conocer el fruto alcanzado.

Día 30.—«Festividad de Cristo-Rey».—Fué consagrado a Cristo-Rey y dedicado al Prelado de la Archidiócesis, Monseñor Manuel Ruiz.

Sobre este homenaje, nos dice nuestro Auxiliar lo siguiente, que transcribimos, pues nosotros nos hallábamos en Camagüey en misión especial de este DIARIO.

«A las 7.30 de la mañana, se le dispensó grandioso recibimiento al Prelado de la Archidiócesis, por la V. Comunidad de Padres Carmelitas, que presidían el Vicario Provincial y el Prior y Párroco del Carmen y las Directivas de las Asociaciones Parroquiales. Momentos después, celebró la Santa Misa asistido de dos Seminaristas, el M. R. P. Fray Benito de la Transverberación, Vicario Provincial de los Padres Carmelitas de Cuba, quien distribuyó la Comunión a millares de personas, tomando parte la V. O. Tercera y demás Asociaciones Parroquiales.

Presidió y predicó Monseñor Ruiz. Versó el sublime sermón de nuestro amadísimo Prelado, sobre la Institución de la Santa Eucaristía por Cristo-Rey en la noche del Jueves Santo.

Expresó su gratitud al Párroco y feligreses del Carmen, por aquel gran homenaje eucarístico, que depositaba a los pies de Cristo-Rey, por las necesidades de la Iglesia, de la Patria, de su Diócesis, de la Comunidad y Parroquia del Carmen.

Los Tiples de la Iglesia del Carmen amenizaron el gran banquete eucarístico de manera primorosa.

El Padre Rafael en nombre de la Comunidad y Parroquia del Carmen, ofreció a Monseñor Ruiz un cuadro alegórico pintado al óleo por la señorita Sarita Martínez, en el cual en su parte superior aparece su retrato con los anagramas de las tres obras predilectas de su Pontificado: Misiones Parroquiales, Catecismo y Acción Católico-Social.

Debajo la Iglesia parroquial del Carmen y a ambos lados, la Catedral y el Colegio «La Inmaculada» y por pie los Escudos de Cuba, de la Habana, del Carmen, de los Caballeros Católicos, de la Juventud Carmelo Praga y Academia de La Salle.

Monseñor Ruiz, agradeció el obsequio y felicitó a la autora.

Homenaje literario-musical a Monseñor Ruiz en el Auditorium

Como final de esta gloriosa semana de acción social-católica, se ofreció a Monseñor Ruiz, un magnífico homenaje literario-musical, a las 9 y 30 de la mañana de este día 30 en el teatro «Auditorium», que era insuficiente a contener el inmenso auditorio, que al mismo asistió.

Se ajustó al siguiente programa, que se cumplió de manera brillantísima, en todas sus partes, siendo sus intérpretes muy aplaudidos.

Programa que se cita:

No. 1.—Himno Nacional, por la Orquesta.

No. 2.—Discurso en nombre de la Parroquia del Carmen por el doctor Ramón Cornide, Caballero Católico de la Unión número 65.

No. 3.—Poesías por la señorita Martha Jiménez Oropesa.

No. 4.—«Las Czardas», de V. Monti. «La Bella Cubana», de J. White. Números de violín por el niño José Alberto Sánchez, acompañado al piano por la señorita Margarita Rebollar.

No. 5.—Canciones por la niña Lita Mar.

No. 6.—Concierto de piano con obras de F. Mendelssohn y C. Lavallé por el niño Jacobo Lateiner.

Ofrecimiento de un obsequio al Excmo. Sr. Arzobispo por el R. P. Rafael de Jesús, Párroco del Carmen, en nombre de sus feligreses.

No. 7.—Discurso en nombre del Colegio «La Inmaculada», por la exalumna señorita Margarita Cimadevilla de la J. C. P.

No. 8.—Preludio y Allegro de Pugnani-Kreisler. Introducción y Tarantela de Sarasate y Danza de la vida breve de Falla. Violín por la señorita Emilita Estivill de la J. C. P., acompañada al piano por el señor Rafael Morales.

No. 9.—Discurso en nombre del Colegio «Academia de La Salle», por el ex-alumno señor Enrique de la Maza.

No. 10.—a) Porgi Amor (Las bodas de Fígaro), de Mozart. m) Villanelle de Dell-Aqua, por la soprano señorita Carmelina Rosell, acompañada al piano por el señor Luis Borbolla.

No. 11.—Minuet por las niñas de la Escuela Normal de Kindergarten.

No. 12.—Un número por el Cuadro de Declamación del Círculo de Bellas Artes.

Final: Cuadro plástico por las alumnas del Colegio «La Inmaculada».

La Orquesta de Alumnos del Instituto «Edison», amenizó el Homenaje, que presidieron Monseñor Ruiz, Monseñor Guillermo González Arocha, M. R. P. Vicario Provincial de los Padres Carmelitas de Cuba, Capitán Carlos Perdomo, R. P. Prior y Párroco del Carmen y doctor Enrique de la Maza, Secretario del Directorio Nacional de los Caballeros Católicos.

El obsequio entregado por el P. Rafael, ha sido un primoroso cuadro en el cual aparecían pintados de mano maestra por las Madres Teresianas, los ramilletes espirituales, que las Asociaciones de la Parroquia del Carmen, ofrecían al Prelado de la Archidiócesis de la Habana.

Entre los Colegios asistentes anotamos a los de La Inmaculada, Corazón de María, Colegio Parroquial del Carmen, La Salle del Vedado, Academia de La Salle de la Habana y Colegio parroquial de Monserrate, Comisiones de Caballeros de Colón y de la Juventud Católica de Cuba.

A las doce de la mañana se inició el desfile, que resultó brillantísimo.

Hasta aquí nuestro Auxiliar señor Lorenzo Blanco.

Nos resta solamente felicitar al Prior y Párroco del Carmen por el grandioso éxito alcanzado.

FUE CONDENADA UNA COMPAÑIA AZUCARERA A PAGAR $2,087.00 POR LA MUERTE DE UN OBRERO

El Juez de Almendares falló en favor de Julia Vázquez, Viuda de Manuel Bolívar, contra la Compañía de Seguros «Cuba», S. A. Protocolización. El Retiro Periodístico. Absuelta. Un divorcio

(NOTICIAS DE LOS JUZGADOS DE PRIMERA INSTANCIA)

El doctor Manuel R. Zaldívar, Juez de Primera Instancia de Almendares, ante el Secretario Enrique Whitmarsh dictó ayer una importante sentencia declarando con lugar la demanda de mayor cuantía establecida por Julia Vázquez Cabrera, como Viuda de Manuel Bolívar Talón, contra la Compañía de Seguros Cuba, S. A. en estado de quietra y Central Gómez Mena S A en cobro de pesos por el accidente sufrido, por el obrero Bolívar esposo de la reclamante el cual recibió la muerte cuando se encontraba trabajando en el ingenio de azúcar Gómez Mena. El Juzgado condena al patrón, que no es otro que la Sociedad Gómez Mena, a que pague la cantidad de $2.087.00 en concepto de indemnización, más la cantidad de $11.50 al como renta vitalicia a la reclamante y a sus menores hijos.

ORDENAN PROTOCOLIZAR TESTAMENTO

—En un auto dictado ayer el doctor Zaldívar, Juez de Almendares, Secretaría de Giménez, ordenó protocolizar ante el Notario Ernesto Angulo, el testamento ológrafo dejado a su fallecimiento por Mariano Juncadella Naga. El desaparecido dejó algunos bienes.

—En otro auto el propio Juez, Secretaría de Sainz Silveira, concedió una pensión de $300.00 anuales a Manuel Navarro Zamora como soldado del Ejército Libertador.

UN DIVORCIO

Un solo divorcio se dictó ayer en los Juzgados. El Juez de Almendares, ante el Secretario Sainz Silveira, declaró con lugar la demanda que estableció José Miguel Cruz Amador, contra Manuel Isabel Monzón Mato.

PIDE QUE LE RETIREN UN PERIODISTA

El Juez de Primera Instancia de Almendares, Secretaría de González Parra, viene conociendo del expediente de pensión promovido por el periodista del interior de la República Carmelo Saavedra y Mato, quien presentó varios certificados de haber actuado como Administrador del periódico El Regional de Santa Clara, de haber sido empleado del Semanario La Política Cómica, y Corresponsal del periódico El Mosquito. Con todas las certificaciones el solicitando ha justificado que ha trabajado entre Corresponsal, empleado y Administrador de El Regional durante más de treinta años ganando sueldo de más de cien pesos mensuales. El Retiro de Periodistas también remitió la Juzgado una certificación justificando todos estos extremos por lo que no le quedará al Juzgado otro recurso que concederle la pensión.

ABSUELVEN A UNA COMPAÑIA

El Juez de Primera Instancia del Centro, doctor Rubio Linares, Secretaría de Manuel L. de la Fuente, resolviendo un juicio de menor cuantía declaró sin lugar la demanda que establecieron Ramón González Hernández y Aurelio Martínez Villalobos, contra la Compañía Maderera Gancedo S. A. absolviendo a esta última de la demanda donde le reclamaban $690.00.

RECLAMA UN HIJO NATURAL

El doctor Eduardo Lens, Juez de Primera Instancia del Este, Secretaría de Antonio Daumy, viene conociendo de un juicio de menor cuantía establecido por Isidoro Manuel García, quien dice ser hijo natural de Antonio Acosta y Ojeda, el individuo que falleció en trece de junio de 1938, dejando considerable fortuna sin que se le conocieran parientes ni sucesores.

Sostiene el reclamante que su madre se llama María García, reclamando para sí todos los bienes dejados.

En el propio Juzgado del Oeste, Secretaría de Daumy, se cursa el intestado de oficio del fallecido Ojeda, y hasta ahora no se había presentado ningún pariente a reclamar por lo que el hecho se estudia cuidadosamente.

DIVORCIO

El doctor Eduardo C. Lens, Juez de Primera Instancia del Este, dictó sentencia ayer ante el Secretario Antonio Daumy, declarando con lugar la demanda de divorcio establecida por la señora Honoria María Magdalena del Carmen Peralta Stacholy, contra José Patricio Vergara Sotil, y en consecuencia disuelto el vínculo matrimonial existente entre ambos cónyuges, dejándolos en libertad de contraer nuevas nupcias.

RELACION DE LOS ASUNTOS CIVILES TURNADOS AYER

Exhortos:

De Guantánamo en incidente por Albino Rodríguez al de Almendares; de Santa Clara en inscripción finca por Altino Bravo al Norte; de Santiago de Cuba en divorcio por Esperanza de la Caridad Fernández contra Rafael Lamarne al Este; de Guanabacoa en incapacidad de Daniela Beltrán al Centro.

Jubilación:

Carlos Machado y Morales al Oeste; Concepción Armas pensión de Manuel de los Santos al Esete.

Alimentos provisionales:

Angela Hernández Roque contra Primitivo González Vitón al Oeste.

Declaratoria de Herederos:

Matilde Calvo Fuente al de Almendares.

Intestado:

José Otero al Oeste.

Incapacidad:

María de la Caridad Costales al Sur.

Apelaciones:

Dolores de la Vega contra Aurelio Fernández al de Almendares; Emilio Suárez Fernández contra Maximiliano Trujillo al Sur; Federico Mejer contra Juan N. López al de Almendares; Lámparas Quesada S. A. contra Enrique Fernández al Norte; Buergo y Alonso contra Bartolomé Pomar al Oeste.

Pensión de veterano:

Venancio Borrell al Centro.

Mayor cuantía por pesos:

F. Suárez y Compañía contra Nicanor Rodríguez Suárez al Norte; Luisa Paula Farías Robainas contra Herederos de Agustín Bonilla al Este.

Divorcio:

Gloria Maresma contra Mario Toro Albelo al Centro.

Profesionales

1 ABOGADOS Y NOTARIOS

Fundación "MARFAN"

Lo que sus hijos necesitan para conservarse sanos y robustos. Pronto es su apertura.

BUFETE JURIDICO TERRY-BORROTO

Cobramos toda clase de cuentas, por difíciles que sean; compramos cesiones hereditarias; tramitamos licencias de armas en 72 horas. Visítenos o escríbanos. BUFETE TERRY BORROTO. Edificio Larrea. Empedrado y Aguiar. Telf. A-9644. Habana.

BUFETE DEL DOCTOR NILO PICAZO Cossio. Divorcios, desahucios; administración de bienes; reclamaciones mercantiles. Anticipo de gastos. Edificio «La Metropolitana», departamentos 336-337, Telf. M-6031. Consultas diarias 4 a 7 p.m

DIVORCIOS

Muy rápidos a plazos cómodos en toda la República. Cubanos y extranjeros, desde $20.00. Matrimonios. Concordia 172 y Manrique. Dr. Angel Fernández.

MATRIMONIOS. ANTE NOTARIO EN su casa. Atención especial miembros fuerzas armadas. Llamenos. Divorcios. Cubanos y extranjeros rápidos. También sólo ante Notario por acuerdo. Declaratorias herederos. Escrituras de todas clases. Bufete y Notaría Metrolpolitana 438. Telf. M-9335 y F-3352.

COBRAMOS CUENTAS Y COMPRAMOS créditos. Cartas ciudadanía. Divorcios. Asunto judiciales. Bufete Dr. F. Ortiz. Manzana de Gómez 555. Teléfono M-7874.

2 PROCURADORES

ME HAGO CARGO DEMANDAS, DIVORCIOS rápidos, matrimonio notarial cartas ciudadanía; pasaportes; declaratoria herederos; pensiones; etc. Véame anticipo gastos. Bufete: Alberto Cuervo, Metropolitana 342. O-Reilly y Aguacate M-2808

3 DRES. EN MEDICINA

DR. PEDRO MONTALVO

Medicina General con preferencia Vías Digestivas y Nutrición. Consultas de 3 a 6. Calle 18 Nro. 6 tajos. Teléfono F-5040

Fundación "MARFAN"

Se inaugura muy pronto. Estamos seguros de que nos confiará enseguida el cuidado de su Bebé.

DR. J. B. RUIZ

Ex-especialista del Centro Gallego de los hospitales de Filadelfia y New York. Especialista vías urinarias, venéreo, sífilis y trastornos sexual. Uretroscopia y Cistoscopia. Consultas de 1 a 3. Trocadero 211 esquina a Crespo.

VIAS URINARIAS

Cúrese la gonorrea en pocos das sin dolor. Garantizamos la cura radical, aunque su enfermedad tenga 20 años. No se confíe a manos inexpertas, visite este Gabinete y quedará eternamente agradecido. Curamos todas las enfermedades de las vías urinarias. Consultas de 7 de la mañana a 8 de la noche. Para consultas y curas reservadas llame al Teléfono: M-3606. 10 de Octubre 179, bajos. Frente a la Quinta de Dependientes. Habana. Impotencia debilidad sexual. Hacemos toda clase de Análisis de Laboratorio. Hacemos toda clase de Exámenes de Laboratorio. (Presentando este anuncio obtendrá consulta y reconocimiento gratis).

DR. ALEJANDRO MUXO
VIAS URINARIAS

Especialista de la clínica-hospital «Cuatro de Septiembre» y de la quinta «Covadonga» del Centro Asturiano. Cirugía génito urinaria. Enfermedades venéreas y trastornos sexuales. Consultas diarias de 4 a 7 p. m. Perseverancia 163 entre Animas y Virtudes. Telf. A-7001.

Dr. JOAQUIN PUJOL IZQUIERDO

De las facultades de Medicina de París y de la Habana. Enfermedades del Corazón. Electrocardiografía-ortodiagrafía. Consultas: Lunes, miércoles y Viernes de 3 a 6. Calle 9 Nro. 301 esquina a I. Telf. F-7730. Vedado.

GABINETE OBSTETRICO GINECOLOGICO. DR. EVARISTO PEREZ RIVERO

Habana 712 entre Luz y Sol. Consultas diarias de 1 a 5 p. m. Enfermeras especializadas en tratamientos de enfermedades de señoras. Partos, tratornos del período, insuficiencia ovárica. Menopausia. Telf. A-8930.

DR. MESA RAMOS
PIEL, SIFILIS, VENEREO

Impotencia esterilidad, etc. Consultas y tratamientos 8 a 9 a. m. 5 a 7 p .m. Perseverancia 154, bajos, entre Animas y Virtudes.

DR. JOSE ALFONSO

Ex especialista del Centro Asturiano: ojos, garganta, nariz y oídos. Consultas mutualizables de 10 a 12, de 2 a 5: $3.00. Turno fijo: $5.00. Operaciones módicas Monte 386 antiguo, moderno 1120 esquina a San Joaquín. Telf. M-2330.

DR. ALFREDO COMAS

Especialista del Instituto del Cáncer. Enfermedades venéreas, sífilis, impotencia afecciones de señoras, tumores del útero y pechos. Aplicaciones del Padium. Horas: de 2 a 5. Teléfono M-7728, San Nicolás No. 266 entre Neptuno y Concordia. Habana.

DR. MARINO RAMOS
Especialista del Hospital Mercedes

Medicina General. Enfermedades de la infancia. Niños retrasados. Consultas Reina 212, de 2 a 7 p. m. M-2107.

3 DRES. EN MEDICINA

CONSULTORIO MEDICO QUIRURGICO
DIRECTOR: Dr. ISIDORO AGOSTINI

Concordia 421. Telf. M-1218. Consultas de 9 a. m. a 9 p. m. Médicos especialistas. Especialidades de señoras. Vías digestivas. Nerviosas. Piel y Sífilis. Vías genito-urinarias. Inyecciones. Servicio de enfermeras. Rayos X. Consultas desde $1.00 a $10.00 por turno rigoroso. Gratis a pobres los jueves. Asistencia a domicilio a cualquier hora. Dentista anexo.

DR. A VENERO

Curación rápida enfermedades venéreas, impotencia, sífilis, electricidad médica, diatermia, ozoterapia, etc. Cuota semanal. Consultas: 10 a 12 y 4 a 6. San Miguel No. 305 esq. a San Nicolás. A-9380.

GABINETE UROLOGICO ALEMAN VIAS URINARIAS

Consultas gratis de 7 a. m. a 8 p. m. Tratamiento modernos que Vacunas Alemanas para curar la Gonorrea, en pocos días sin dolor. No importa que sean crónicas o mal curadas. Garantizamos por medios científicos la curación radical. Para consultas y curas reservadas llame al teléfono M-3606. Facilidades de pago. Impotencia, debilidad sexual, piel y sífilis, Jesús del Monte 135 bajos, frente a la quinta de Dependientes. Habana

POLICLINICA INTERNACIONAL

Director Dr. David Cabarrocas, San Miguel 462, entre Lealtad y Escobar. Consultas de 11 a 1 y de 7 p. m. Gratis a los pobres con radioscopias, análisis, diatermia, rayos ultra-violetas, luz alpina inyecciones; medicinas aplicación de aparatos de yeso; raspados curas; operaciones. Tratamiento de tuberculosis con éxito desde la primera semana al desaparecer la fiebre. Turnos de $5.00 a hora fija Telfs. U-2737. F-4045.

DR. FRANCISCO J. DE VELASCO
C razón, Pulmones, Estómago e Intestinos
DR. RUBEN DE VELASCO

Corazón, Pulmones, Enfermedades de los niños. Consultas de 1 a 3, días laborables. Horas especiales, previo aviso. Salud 208 moderno. Tel. M-6068.

DR. A. LABRADOR

Especialidad enfermedades estómago. Intestinos. Flujos crónicos. Venéreos y Sífilis. Corazón; Riñones y Pulmones; inyecciones intravenosas. Se hace toda clase de análisis. Consultas gratis de 8 a 11. Pagos 1 a 3. **Angeles 607, entre Reina y Estrella A-0601.**

DR. ROSAL

Sistema nervioso. Corazón Medicina interna. Consulta diaria, de 4 a 6. San Miguel 507, bajos, entre Gervasio y Escobar. Telf. U-2342.

DRA. MARIA JULIA DE LARA

Médico cirujano. Clínica privada Partos, ginecología y Ciruga Plástica, Calzada 710, entre Paseo y A. Telf. F-5008.

INSTITUTO HIGIA
ENFERMEDADES VENEREAS EXCLUSIVAMENTE)

Curación rápida y garantizada de gonorrea reciente o antigua, prostatitis, orquitis, artritismo blenorrágico, sífilis, úlceras chancrosas, impotencia. Últimos medicamentos. Método cololoro. Diatermia, fulguraciones. CONSULTAS Y RECONOCIMIENTOS GRATIS. de 7 a.m. a 9 p. m. Turnos especiales, Zanja 54, altos, entre Galiano y Rayo. Teléfono M-6605

DR. OCTAVIO RIVERO
Asma, tuberculosis, enfermedades pulmonares y alérgicas. (Coriza, urticaria)

Ex asistente Servicio del profesor Saye. (Barcelona), ex jefe clínico Dispensario Antituberculoso Municipal. Consultas: lunes, miércoles y viernes, 12 a 2 p. m.; martes, jueves y sábados 9 a 1 p. m. Campanario 209. M-6258.

VIAS URINARIAS
EXCLUSIVAMENTE

Tratamiento rápido de las enfermedades de la uretra, próstata, vejiga, riñones, etc. IMPOTENCIA en todas sus formas. GENERANDI, GOEUNDI, ESPERMATORREA, ESTERILIDAD, POLUCIONES NOCTURNAS, etc, Afecciones de SEÑORAS RESECTOSCOPIA DE LA HIPERTROFIA PROSTATICA. (Método Thompson y McCarthy)

Consultas y reconocimientos grátis de 3 a 8 de la noche. Consulado 59, altos, entre Genios y Refugio.

Dra. AMPARO SOBRAL DE LEDON
Médico Cirujano y Cirujano Dentista

Partos y enfermedades de Señoras. Consultas de 1 a 5 p.m. en **San Rafael Nro. 776 altos esquina a Oquendo. Teléfono U-5714**

5 DENTISTAS

DR. HERNANDEZ CALZADILLA. Extracciones con gas. Cura dientes flojos. Arregla plentes, planchas. Ortodoncia. Radiografías. Trabajos modernos. Consultas hasta las diez p.m. Teléfono A-7537. Concordia 12, bajos.

DR. ARMANDO CRUCET

Cirujano dental y oral de la facultad de Pennsylvania y del Gareston Hospital of Oral Sugery, ex profesor de la Moffi Porcelain Dental School de Filadelfia. Tratamiento médico quirúrgico de la piorrea alveolar, dentaduras de porcelana, cordales impactados, Rayos X, diaterma, electro coagulación; Infrarrojo; Alta frecuencia; Rayos Violeta.

Consultas por hora fija 15 y L., Vedado Telf. F-5153

Dr. OTILIO ALBERTINI Y COLLAZO

Cirujano Dentista. Servicio esmerado; prontitud; garantía y extracciones sin dolor. Calle de Luco Nro. 619 entre Santa Felicia y Herrera.—Luyanó.

6 COMADRONAS

AMPARO SANCHEZ. PARTOS. OFRECE a su clientela consultas de 12 a 5, todos los días, reconocimientos, inyecciones, especialidad hemorragias. Vives 527 altos.

COSUELO RUDA

Comadrona ex interna de la casa de Salud «La Balear». Muchos años de práctica. Consultas gratis. Nueva del Pilar No. 14. entre Benjumeda y Desagüe. Telf. U-5824.

COMPRAS

9 CASAS

**COMPRO CASITA MADERA A MAMPOS

VENTAS

CASAS

VENTA Y COMPRA

Casas, solares, Habana, Vedado; Almendares; La Sierra; Almenares. Establecimientos, dinero en hipoteca; seriedad y honradez, San Lázaro 535 U-1802 bajos. Pegado Belascoain. Llenín.

VENDO CASA 2 PLANTAS INDEPENDIENTES calle 23 cerca a 12; 16.000 pesos. Otra moderna, Quinta Avenida cerca a 72. Ampliación, 10.000 pesos. Mariano, 6.000 pesos. Rafael Teléfono FO-7801.

OPORTUNIDAD: MALECON VENDO casa antigua 25 metros frente total 500 metros a $40.00 metro. Edificio esquina cerca Carlos III entre vs. a $8.00. Jorge González. Aguiar 206. M-7785.

ALTURA. ANIMAS CERCA GALIANO. Tres plantas frente cantería, sala; 3|4; comedor; $11.000. Otra saleta; 2|4; comedor; $4.250 José cerca Belascoaín; dos plantas cada una sala; 4|4; comedor; 240 metros $10.000. Sitios antigua 6x38 metros $4.000. Jorge González, Aguiar 206. M-7785.

ALMENDARES. CALLE B, CERCA Curva Montalvo, jardín; portal; sala, comedor, garage $7.000. Calle Primera, cerca 14, igual distribución $7.000. Vedado Calle A. Moderna, jardín; portal; sala; 2|4; comedor $4.250 Jorge González. Aguiar 206. M-7785.

VIBORA, SOLA CERCA LIBERTAD, portal; sala; 2|4; comedor $2.850. Otra Libertad tres casitas modernas $33.00. Precio $3.300. Calle Pájaro cerca Estrada Palma moderna, jardín; portal; sala, 3|4; comedor 2|4. Jorge González. Aguiar 206. M-7785.

EN $3.500.00

Se venden tres casas en Santos Suárez modernas. Libertad 168, 170 y 172 altos a Concejal Veiga. Rentan $35. Informan M-2938.

HABANA

Casa 3 pisos cerca Galiano: $10.200; calle Infanta 3 pisos: $8.700; Mazón y Peñalver, 2 pisos: $9.500; Concordia, entre 6 casas: $14.000; San Nicolás 2 pisos: $5.000; Aguila 1 piso: $3.500; Campanario; 1 piso $3.500; Animas 2 pisos $5.000; En el Cerro 1 piso: $2.300. Informes: O-Reilly 251. Dpto. 407. M-7785.

VENDO CALZADA LUYANO, CERCA Santa Galicia; preciosa casa $5.000. Hall; sala, con columna, recibidor baño intercaladoá; comedor al fondo, pantry; cocinaá pisos finos; garage M-7167.

OCASION CERCA CALZADA ESTRADA Palma, jardín; portal; sala; baño intercalado; comedor al fondo terraza; pisos muy finos; traspatio con frutales; costó $14.000, hoy $8.000. M-7167.

HABANA

Calle Zulueta esquina, 738 metros, dos plantas, gana $500, $65.000.

LA SIERRA

Calle tercera, cerca de 14 moderna. Hall; portal; sala; hall; saleta, 4 cuartos, baño intercalado, traspatio; $8.000.

Calle trece cerca de 14 Esquina de frente gran confort, rodeada de bellísimo jardín fabricada en terreno de 1000 metros fabricación de primera; jardín; portal; terraza; sala; comedor; 3 cuartos; gran hall; pantry; cocina; 2 baños; garage; todo hecho con el gusto más refinado conocido hasta la fecha; en los altos un departamento para martmonio completo. $13.000.

ALMENDARES

Calle 14 esquina de fraile fabricada en el centro del terreno 538 metros frente; jardín; árboles frutales; portal, sala; recibidor; gran hall; 4 cuartos grandes; comedor al fondo; sala de criados; cocina; pantry y garage muy cómodos $11.000.

Calle 11 cerca de 6 moderna; jardín; portal; 3 cuartos; comedor; baño intercalado; garage $3.750.

Informes personalmente directos al comprador. Victoriano Alvarez. 14 y D Almendares FO-3786

VENDO CALLE 16 ENTRE DOLORES Concepción, reparto Lawton; 20 varas frente por 35 frente al tranvía y entre 23 y 24; muy barata Luyanó 14 X-2571 frente a Fomento. Tres entronques dentro $1.000.

F. MARIN

A-7958

VEDADO CASA EN $3.300

Calle entre 23 y 21. Jardín, portal; sala; 3 cuartos; baño; cocina y luz clara; sus techos vigueta madera. Se vende R. Almendares parcela 12x24 vs. 1.000 pesos. F. Marín, Empedrado 12, hoy 218 A-7958.

CASA EN LA HABANA $3.200

Próxima a San Nicolás y Monte; techos vigueta madera; sala, saleta; baño; comedor; cocina; patio en la Habana hay pocas casas en buen precio este precio. F. Marín, Empedrado 218, antes 12. A-7958

SANTOS SUAREZ CASA EN $3.500

Próxima a una cuadra tranvía Juan Delgado. Portal; sala; 3 cuartos, baño intercalado; comedor al fondo; patio traspatio. F. Marín. Empedrado 12, hoy 218. A-7958

GANQUITA $950 LUYANO

Calle Juan Alonso Letra B, entre las calles Rodríguez y Pérez, manzana Concha. Véala; en Ganquita vendo parcela 20 por 25 en $950. F. Marín Empedrado 12, hoy 218. A-7958

$2.500 VIVORA-LAWTON

Casa media cuadra tranvía Avenida Concepción. Jardín, portal; 2 cuartos grandes; baño completo; comedor; cocina; patio; traspatio; entrada para autos. F. Marín, Empedrado 12 hoy 218. A-7958

SE VENDE MAGNIFICA RESIDENCIA Calle Baños 456 entre 19 y 21. Vedado. Construcción de lo mejor, escogido chalet moderna, acera de sombra, dos plantas, patio amplio con árboles y garage. Informan en la misma. Precio atractivo.

VENDO: STEINHART Y ROBAU, frente a doble línea de tranvías, solar 31.25x44.82 esquina de sombra; propia para fabricar tres casas, admito ofertas. Informes: FO-2928.

SE VENDE LA CASA CALZADA ESQUINA a 1, Vedado, esquina fraile, propia para clínica; Colegio o fabrica apartamentos; 2.500 m2. Facilidades de Pago. Trato directo, Manzana de Gómez Nro. 264.

VENDO CHALET ANTES DE ARROYO Arena en las Central; jardín; portal; sala, saleta; 3 cuartos; baño; cocina moderna; 8.000 metros terreno; 15 pesos. Rafael Prado FO-7801.

SE VENDE: MARQUES GONZALEZ 863 entre Figuras y Benjumeda, preciosa casa construcción de primera, de gran lujo: Sala; saleta corrida; 3 cuartos; baño intercalado; servicio de criados; cocina para gas y carbón; calentador, etc., $6.500.00; 130 metros cuadrados de superficie. Informa su propietario Agustín Alvarez Aguiar No. 305. Teléfono A-7830. Puede ver la casa de 7 a 11 a. m. y de 1 y media a 5 p. m.

SE VENDE

Una casa 3 1|2 plantas acabada de construir; sala; saleta corrida; 4|4 de baños de colores; comedor al fondo a una cuadra de la Universidad. Su renta. El dueño F-6316.

SE VENDE PRECIOSA CASA DE Lázaro número 76, entre Vista Alegre y Carmen, a una cuadra de la Iglesia de la Víbora, de construcción moderna de gran lujo. Compuesta de: portal; sala, saleta corrida, cuatro cuartos; saleta de comedor al fondo; servicio de criadas; baño intercalado de gran lujo; $6.500. Informa su propietario: Agustín Alvarez Aguiar 305. Teléfono A-7830. Pueden ver la casa, de 8 a 11 a. m. de 1 a 5 y media p. m.

VENTAS

49 SOLARES

MIRAMAR. CALLE 6, a $3.90. Calle 12 a $4.00. Parcela calle 18, 5 por 25, a $4.50. Calle 22, 15 por 25, a $4.50. G. del Monte. Habana 264. M-2474.

MIRAMAR GANGA

Calle 16 entre 5a. y 7a. sombra $4.25. Solar completo, único en este precio, punto alto a la brisa. Olórzaga FO-3752.

SE VENDE SOLAR REPARTO MIRAMAR sombra calle 34 entre 3a. y 5a. Mide 23.58x53.06 a $4.00 vara. José L. Vidal. F-2544. A-9112.

REPARTO MIRAMAR GANGA

Vendo solar de 20 x 45, igual a 1,251 varas, situado calle 16 entre 5a. y 7a. acera de la brisa, rodeado de magníficas residencias y calle asfaltada. Precio: $4.00 vara. Informan: Quintana e Hijo. Chacón 203. Teléfono M-8182.

ALTURAS DE ALMENDARES SOLAR IDEAL

Vendo solar Avenida de la Paz, próximo al Paradero Conde Rivero, terreno llano, rodeado de buenas residencias, mide 18 por 45. Precio a $5.50 vara. Informan: Quintana e Hijo. Chacón, 203. M-8182.

VENDO ESQUINA 23X20 VARAS sombra; lugar ideal, Ampliación Almendares, $2.50; Buenavista: centro 6x22.50 metros, $200; esquina 8x22.50 metros, $300.00. Directo, Sr. Ovies, Primera y Diez, Almendares.

VENDO: STEINHART Y ROBAU frente a doble línea de tranvías, solar 31.25x44.82 esquina de sombra; propia para fabricar tres casas, admito ofertas. Informes: FO-2928

GANGA $2.00 VARA

Luis Estévez y Bruno Zayas, 11.80 por 47.17, varas. 556 Telf. F-3053, M-5090.

GANGA EN D-STRAMPES A MEDIA cuadra de la Avenida Acosta, se vende un solar, 13x52 urge su venta. Se da a $2.00 vara. Informan en Infanta y Ayesterán. «Tienda». Telf. U-6784 Padrón.

SE VENDEN PARCELAS DE TERRENO en Lawton, incluyendo la esquina comprendida en la Calle B, esquina a 14, manzana número cuatro. Informan en K No. 259, esquina a 17 o por Teléfono en el F-4412.

$1.300. VENDO SOLAR AVENIDA SEGUNDA entre Diez y Once. Ampliación Almendares. Mide 12 por 46; total 552 varas. Acera sombra, todo cercado mampostería. Dueño U-3068.

LOS PINOS. SE VENDE SOLAR 11 por 31 metros, ya pagado compañía, Informan M-1548.

VEDADO, EN LA LOMA Y ACERA de la sombra, vendo una parcela de terreno llana de 20 por 50, propio para hacer un edificio de departamentos. Urge su venta. Informa: G. del Monte. Habana No. 264. M-2474.

MIRAMAR, EN LA CALLE 16, VENDO 2 solares unidos, cerca de la Quinta Avenida, propios para hacer 3 parcelas. Terreno llano y barato. Informa: G. del Monte. Habana No. 264. M-2474.

LA SIERRA

Ultima ganga frente al parque vendo solar de 14 por 51 total 726 varas; donde vale a $6.00 lo vendo a $4.50. Su dueño Calle 9 y 12 reparto Almendares; oficina Sr. Alpendre. FO-2542.

VENDO TERRENO PROPIO PARA industria 6.800 varas, frente ferrocarril, a 45 cts. vara; lo vendo todo o mitad; es ganga; está en Marianao. Rafael Prado. Teléfono FO-7801.

SANTOS SUAREZ: VENDO DOS ESQUINAS en Mayía Rodríguez y Carmen, la medida que desee, a un precio nunca visto en este reparto. También tengo dos parcelas de centro en esta manzana. Véame en 10 de Octubre 1508. Teléfono I-3055. Oswaldo.

VENDO HERMOSO SOLAR PEGADO al paradero de la ruta 15, tiene 12 por 58 varas, a una cuadra de la calzada 10 de Octubre, pegado buenas residencias. Véame 10 de Octubre 1508. Ferretería.

SE VENDEN 7.150 VARAS DE MAGNIFICAS tierras en el Reparto Ardai; situadas a diez minutos de la Habana y atravesadas por un río, con pozo y muchas palmas. Lugar excelente para un Sanatorio o jardín. Informan: Diez de Octubre 471 esquina a Pamplona.

VENDO SOLAR POR $100. LA MEJOR situación con agua, luz y calle. Aproveche ganga; sólo esta semana. Llame y lo visitaré al teléfono F-2755

VENDO ESQUINA 18.75 POR 22.17, Curva Montalvo. Otro en 12 y Consulado, Almendares; 12 por 59, acera sombra; lo doy barato. Para más informes Teléfono FO-1426.

VENDO LA ESQUINA DE GUASABACOA y Arango, Luyanó, superficie: 12.25 por 25 metros fondo; precio: $3.00 metro. Véalo. Alberto Cuervo, Edificio Metropolitana 342 M-2808.

SE VENDE SOLAR CALZADA ESQUINA a Paseo, Vedado, de 35.34 por 33.89 ms. Trato directo. Manzana Gómez Nro. 264.

COJIMAR

En lo más alto de la Loma, vendo dos manzanas en la nueva calle 32 y Calzada, con luz, agua y teléfono. **Informan. R. Rabell calle 32 entrada del Reparto. Teléfono M-9921. Extensión No. 10.**

VENDO SOLARES REPARTO KOHLY gran altura sobre Río Almendares; otro esquina calle 23; otro esquina Calzada y Paseo, Vedado. FO-1513, FO-2503. M-9941. Facilidades de pago

ALMENDARES SOLARES

De todas las medidas y precios al alcance de todas las fortunas. Buenas calles y las mejores vías de comunicación: 12 por 22; 22 por 21, esquina, 10 por 45; 32 por 45, esquina; 22x74 esquina. Fabrique su casa a gusto. Informes propietario al comprador

VICTORIANO ALVAREZ
14 esquina a D, Almendares
FO-3786

50 FINCAS RUSTICAS

VENDO VARIAS FINCAS RUSTICAS en El Wajay de 1 y 4 caballerías a 3 y 6 mil pesos, vendo varias propedades y hago cambios. Informes Galiano 509. García. Telf. M-4461.

SUSCRIBASE Y ANUNCIESE EN EL «DIARIO DE LA MARINA»

VENTAS

50 FINCAS RUSTICAS

VENDO FINCA de recreo Curva Cantarranas en $6,000.00 toda sellada de árboles frutales, una gran casa de madera y teja, agua, luz y teléfono. Se dan facilidades de pago. Quintana e Hijo. Chacón 203. M-8182.

VENDO FRENTE CARRETERA, INMEDIATO Vereda Nueva, media caballería, terreno llano, alto, colorado; cercado, fabricado; frutales; palmar; platanal; pozo: $2.000. Informa: Juan Miguel Fernández. Vereda Nueva.

GRAN FINCA RECREO FRENTE carretera a un kilómetros Bejucal, una caballería. Chalet moderna. Casa vivienda, 2.000 frutales produciendo; pozo; tanque; regadío. Costó 18 mil pesos. Véala y ofrezca. Hago cambio. Dejo hipoteca. Campanería. Teléfono M-7785. Aguiar 68.

FINCA UNA CABALLERIA Y CORDELES, frente carretera Ceiba, cerca Cívico militar, tierra de primera, gran arboleda tabaco; frutos; palmas; pozo muy fértil; cama campo. $4.000, Campanería, Aguiar 206. M-7785.

UNA Y MEDIA CABALLERIA $7.000 Frente Central, 27 kilómetros Habana. Tierras coloradas de fondo, sin piedras. Superior papasá plátanos; pozo fértil, 19 metros superficie. Benítez. Malecón 601.

FINQUITA

Recreo, a la salida de Marianao con gran frente Carretera Central 22 mil metros, con frutales, gran chalet, con todas comodidades, se regala en 7 mil pesos; para verla calle 9 y 12 Reparto Almentares oficina Sr. Alpendre. Telf. FO-2542.

CAMAGUEY, 100 CABALLERIAS $65,000

Carretera Central. Otra entre Ciego de Avila y Florida $23.000, 100 caballerías; otra Carretera Central buena tierra 14 caballerías $12.000; Otra 80 kilómetros Carretera Central 150 caballerías. Gerardo Mauriz M-7586; Metropolitana 538.

SANTIAGO LAS VEGAS: $7,000

Bonita finquieta tierra superior gran arboleda; agua motor tubería casa; se dan facilidades de pago. Otra 2 1|2 caballerías $5.000 a 35 minutos Habana lindísimo batey. Gerardo Mauriz M-7586 Metropolitana 538.

51 ESTABLECIMIENTOS

BONITO NEGOCIO

Acreditado entre las personas de exigente paladar y situado en lo mejor del Vedado, vendo por no poderse atender, Café, Restaurant y Cantina. Sin deudas de ninguna clase. Contribución al día. Informes señor Rubio Colomé. Teléfono A-7173 de 9 a 10 a.m. y de 3 a 4 p.m., y en 23 Nro. 1510, altos, entre 24 y 26. Vedado desde la siete de la noche en adelante.

Fundación "MARFAN"

Evita que su hijito se enferme; pero si se enferma, costea toda su asistencia sin reparos.

VENDO CAFES, HOTELES, BODEGAS, barras a precios de gangas y vendo varias propiedades y hago cambios, dando o tomando vuelto. Informes Galiano 409, García. Teléfono M-4461.

FABRICA DE MOSAICOS. VENDO por no poder atenderla trabajando con 70.000 mosaicos existencia. Informes Ferretería Central. Telf. I-7228.

FABRICA DE TABACOS SE VENDE con todos los útiles, negocio en marca. Ocho agencias en el interior. Marca muy acreditada. Buen negocio para el que tenga un poco de capital. Informes: López, Aguiar No. 251. Café.

SE VENDEN DOS FUENTES DE SODA café, dulce y la acción de un local con todos los enseres de café y fuente de soda; preparado para dicho giro en Animas y Monserrate a cualquier hora, pregunte por Mariano.

«GRAN OPORTUNIDAD». SE VENDE en lo más céntrico de la Ciudad, un garage con venta de combustible y grasas. Informan Zanja 157, entre S. Nicolás y Manrique.

52 BOVEDAS Y PANTEONES

VENDO BOVEDA CON OSARIO CRUZ cifijo mármol primera; sin estrenar; zona monumentos lado panteón Bomberos. Informa dueño: Santos Suárez 315 bajos.

53 AUTOMOVILES - ACCESORIOS

SE VENDE FORD 35 DE LUJO 4 puertas y baúl está en perfecto estado; para verlo 2 No. 305 entre 13 y 15 Vedado.

OLDSMOBILE 1934, 4 PLERTAS. Dodge Victoria, 4 puertas, con garantía mecánica muy baratos, grandes facilidades de pago. Latour. Zanja y Lucena.

STUDEBAKER 35 $120 ENTRADA. Studebaker 36 $290 entrada, Chevrolet 32 $260. Chevrolet 34 ligero $280, 2 puertas. Chevrolet 34 $380. Motocicleta $130. Hago cambios. Reina 158. M-4366. Braña.

FORD V-8, PINTURA DUCCO 4 puertas completamente nuevo $300. por embarcar. Wilson Plaza del Vapor 71 por Aguila. Telf. A5-2392.

GANGA: SE VENDE UN DODGE 28 con gomas nuevas; siete gomas, en total 40 pesos. Garage Mariano, Santa Emilia 63, Santos Suárez, teléfono: I-7375

SE VENDE PISI-CORRE CARROCERÍA del país, motor Chevrolet del 28 acabado de reparar, está adaptado tanto para montar personas como para reparto; para verlo: Palatino No. 61, M. Rodríguez.

CAMIONCITO FORD DE 1929 PROPIO para panadería, tintorería etc. gomas nuevas, pintura, acabado de reparar de mecánica prácticamente nuevo, se da con entrada y muchas facilidades. Carvajal, S. A. FO-9220 y FO-9240.

MAGNIFICO CAMION FORD DE 1932 de 4 cilindros, carrocería y muelles auxiliares tiene más fuerza que un «V-8», admitimos carro en cambio y grandes facilidades. Agencia Ford de Marianao. FO-9229 y FO-9240.

DILIGENCIA FORD DE 1934 DE 4 cilindros muy económico carrocería de fábrica, en muy buenas condiciones de mecánica y gomas; se da con facilidades de pago y poca entrada. Carvajal, S. A. FO-9220 y FO-9240.

FORD DE DOS PUERTAS DE 1932. Lo vendo en $200.00 con facilidades de pago sin carro en cambio. Aldrey. F-2139.

PRECIOSO CONVERTIBLE FORD de 1937, con radio; baúl; vestidura de piel legítima; gomas blancas especiales, pintura acabado perla; como nuevo; se da con poca entrada y resto a 15 meses. Carvajal S. A. FO-9220 y FO-9240.

FORD NUEVO DE CUATRO PUERTAS de lujo de 1938 usado sólo en demostraciones 1.000 kilómetros caminados, lo vendemos con $200.00 de rebaja. Agencia Ford de Marianao.

FORD DE CUATRO PUERTAS DE 1935. Se vende está bueno de mecánica; vestidura y pintura. Carvajal, S. A. Agencia Ford de Marianao.

VENTAS

53 AUTOMOVILES - ACCESORIOS

SE VENDE EN PERFECTAS CONDICIONES un Essex de último tipo cerrado, pintura y gomas nuevas, se garantiza, muy barato. Garage «Beba», Barcelona casi esquina a Galiano.

FORD 29, 4 PUERTAS, BUENAS GOMAS; se vende en hotel Palma G y 25, departamento 201 de 1.30 a 3 p. m. Precio de ocasión: $90.00

FORD DEL 35 DE LUJO, VENDO EN 400 pesos; perfectas condiciones mecánicas y pintura, gomas nuevas. Informan garage Pellestier, San Lázaro e Industria señor Landa.

VENDO UN AUTOMOVIL FORD DEL 31, cerrado con cuatro gomas nuevas, vestidura de cuero, acumulador nuevo, trabajando magníficamente. En $225.00. Véalo en 10 de Octubre, 1508. Teléfono I-3055.

PLYMOUTH 1931 CUATRO PUERTAS, cuatro cilindros, 34 kilómetros por galón; bien conservado; $220.00. Presidente Zayas, 104, altos oficina, preguntar por Santamaría.

VENDO STUDEBAKER 35, SEIS CIlindros, Radio completamente nuevo, a plazos, sin intereses en el dinero. Véalo hasta la 1 p.m. Virtudes entre Prado y Consulado. Garage.

VENDO FORD CUÑA DEL 30, CErrada. Chevrolet 34; 4 puertas; están nuevos; le tomo su carro. Vea estas gangas. 23 entre 12 y 14. Garage. Pregunte por Cecilio.

CHEVROLET DEL 36, DE CUATRO puertas con baúl, en magníficas condiciones, se da barato. Manrique 114. Teléfono A5-4161.

OPORTUNIDAD: MAGNICIFO CHErrolet 1937, cuatro puertas, vestidura de cuero, todo en flamante estado como nuevo, funcionamiento perfecto. Precio muy bajo con facilidades. J. Ulloa y Cía. Prado y Cárcel.

ECONOMICO PACKARD 1937 SEIS cilindros dos puertas, completamente nuevo, baúl, gomas, pintura; todo perfecto estado. Lo garantizamos por noventa días como si fuera nuevo. Baratísimo y a plazos: J. Ulloa y Cía. Prado y Cárcel.

AGENCIA DE AUTOMOVILES DEL VEDADO, S. A.

23 y J. Vedado. Venta de Carros R y G con facilidades de Pago

Cuatro chassis Ford y Chevrolet bien reconstruídos.

Dos Ford de 4 ptas. de 60 HP. Hacen cuarenta Km. por galón.

Un Ford 4 ptas. del 37, 85 HP.

Un Ford del 36, 4 ptas.

Un Ford del 46, 2 ptas.

Un Ford del 36 la ganga de hoy $475.00.

Un Ford del 32, 4 ptas.

Un Ford del 37, 4 ptas.

Una Diligencia del 36.

Una guagua de 14 pasajeros.

Un Oldsmobile del 30.

Un Marquete abierto.

Un gran Paige del 30.

Un Buick 4 ptas del 36 gomas nuevas.

Un camión con carrocería y caseta. Otra ganga de hoy.

Grandes Talleres Moderno-económicos para toda clase de reparaciones y el más completo surtido de piezas Ford, legítimas.

23 y J VEDADO
TELF. F-2986

ESTUPENDO CAMION DE DIEZ RUEDAS, en perfecto estado de funcionamiento, así como de carrocería, que es de transporte, para 100 sacos de azúcar. Precio bajo con facilidades. Véalo en la casa de los carros usados baratos. J. Ulloa y Cía. Prado y Cárcel.

SE VENDEN VARIOS FORDS 1929 Y 1930 abiertos y cerrados; Zanja No. 603 esquina a Oquendo. Benjamín Pérez.

MAGNIFICA OPORTUNIDAD. CHErrolet 33 2 puertas perfectas condiciones mecánica y pintura 5 gomas nuevas. 30 kms. por galón. Lo doy en $250.00. Telf F-3611. 9 No. 356 entre G y H Vedado 2 o 6 de la tarde.

SE VENDEN DOS OMNIBUS CHErrolet 1934 1936 carrocerías Pullman. Actualmente cubriendo rutas 16-18 Palatino. Informan Sainz. Rutas 16-18 Palatino. 10 a 12 a. m.

POR EMBARCAR PARA LOS ESTAdos Unidos se vende en ganga un automóvil Ford V-8 tipo Sedan convertible, con radio. Sstá como nuevo y tiene chapa de la Florida. Para verlo e informes en la Calle 15 esquina a 18 en el Vedado.

SE VENDE OMNIBUS No. 878 RUTA 32. Playa. Chevrolet 1937 carrocería Pullman. Facilidades pago. Informa: Sainz; Rutas 16-18 Palatino 10 a 12 a. m.

54 MAQUINARIAS

SE VENDE MAQUINA VAPOR 100 HP. Tractor Carterpillar Tipo 60, Grúa de estera, elevadores y otras maquinarias. Informan Justicia y Municipio.

SE VENDE UNA NAVE DE HIERRO y zinc 30x10 metros precio razonable. Informan Justicia y Municipio.

SE VENDEN 2 APLANADORAS: una 10 toneladas; otra 8 toneladas; movidas motor gasolina. Precio razonable. Informan Justicia y Municipio.

MAQUINARIA: NUEVO TODO, VENdemos muy barato máquinas vapor, ruedas cadenas Linkbel, bombas, chapas cobre, chapas hierro angulares, cuadrados, válvulas, tubos para regadío, tubos fluses cables, fraguas; venga, que encontrará todo lo que necesita. Mencione este anuncio. Mercaderes esquina Lamparilla, Ferretería Marina.

SE VENDEN TORNOS; CAMBIO COrriente 15x6, 17x5. Cambio rápido 20 x9. Recortador 24 puls. Taladros 14, 34 uno de 20 puls. doble Universidad 255 esquina Cruz del Padre. Gregorio Juan.

VENDO TRES CENTRIFUGAS 18 por 30, motor Diesel 120 HP., winches eléctricos de vapor y de mano, comprensor de aire de 3x4 y 6x6 Curtis, Correas, poleas y diferenciales 2, 4, 6 y 10 toneladas, motor eléctrico 5, 10, 15, 25 y 150 HP. tijera y punzón de herrería, planta pasteurizar Purrell, camión White volteo, planta de éter, pailas, tachos de cobre, bombos de confituras, pasadores y repasadores de guayaba, Manila No. 314. Hilario García. I-5619.

VENDO PLANTAS DE HIELO YORK 1, 2, 3, 4 y 10 toneladas, molinos para almendra, cacao, maíz y sal Nordy 6 mazas 24 por 9. Bombas Triplex pozo profundo 450 galones por minuto, donques duplex 1, 2, 3, 4, 6 y 12 pulgadas, bombas de vacío, máquinas de vapor 10, 15 y 100 HP. Cepillo cuatro caras Fay, escoplo, barrena y cadena, guillotina para papel turbina 2, 3, 4, 5 y 6 pulgadas. Manila No. 314, Hilario García, I-5619.

56 MUEBLES Y PRENDAS

MAQUINA SINGER DE OVILLO CENtral completamente nueva $25; otra de lanzadera $10. Prado 115 bajos entre Refugio y Genios.

VENTAS

56 MUEBLES Y PRENDAS

SEÑORA PELOTARI QUE LLEGO de New York, vende, abrigo nuevo piel y paño, $18; 2 trajes sastre talla 36 nuevos $12; un smoking y artículos arte. Belascoaín 458 lado E. Medicina.

GRAN OPORTUNIDAD. VENDO NEvera para hielo, como nueva, toda de porcelana, dentro y fuera, tipo mediana; 3 puertas; se da barata. Verla «Ferretera Monserrate», O-Reilly y Monserrate.

VENDO CUARTO 3 CUERPOS ARte moderno $35; otro $75. $90; sala $30; comedor $34; todos último tipo; radio Víctor onda corta: $30. Monte 1116 San Joaquín.

SE VENDE UNA MAQUINA DE DObladillo de ojo Singer, en buenas condiciones. Informes Amistad Nro. 172, Bajos, entre Neptuno y Concordia.

CASA TIMONER. MONTE 558 JUEgos de cuarto de 3 cuerpos $40.00, de sala, $35.00 de comedor $40.00; aparadores y camas $6.00. Máquinas Singer ovillo central liquidación.

CUARTO MODEENO $25.00; OTRO 3 cuerpos con chiforrober $55.00; otro 3 cuerpos imitación chapa, finísimo; escaparate lunas, $9.00, camas $4.00; aparador mesa. Maloja 161, San Nicolás y Manrique.

GRAN VENTA ESPECIAL SOLAMENTE POR UN MES MUEBLES Y JOYAS

Archivos de Acero «Steel Age» y cajas de archivo, cajas de caudales de todos tamaños.

Mesas, Burós, sillas, sillas giratorias, mesas-satélites. ó

Adresógrafos y Mimeógrafos, máquinas de escribir, sumar y calcular de todas marcas

Cajas Registradoras, «National», Relojes marcadores «International», Molinos de Café, gabinetes Kardex, Tarjeteros, pupitres, juegos de sala y recibidor.

Baúles y Maletas
Radios de todas marcas

"LA NACIONAL"
VILLEGAS 359
entre Tte. Rey y Amargura
Teléfono A-9915

MUEBLES A PLAZOS

y al contado. Casa Hierro, Compostela y Merced. Precio de liquidación desde los más modestos hasta los más lujosos. Tomamos muebles usados en fondo. Vea nuestra exposición. M-1220. Alquilamos muebles.

MUEBLES DE CALIDAD

DEL FABRICANTE AL CONSUMIDOR

Precios reducidos. Lujosos juegos de cuarto, 3 cuerpos, chifforrober 3 cuerpos, gavetas al centro desde

$175

Otros modelos desde $105 a $145. Living-room $98.50. Comedor desde $85 a $150.

EL ARTE MODERNO

San Nicolás No. 305 al fondo de «La Epoca»

UNA NEVERA DE USO SIN REPARAR ES UNA CAJA DE SORPRESA

NEVERAS

Americanas reconstruídas y garantizadas.

REFRIGERADORES

De uso en magníficas condiciones todas marcas y tamaños. Rionda, Infanta 1059 entre Desagüe y Benjumeda, frente a Pennino. U-3968.

FAMILIA DESEA VENDER FINO juego cuarto, caoba; escaparate y chifforrober de 3 cuerpos, 14 días de uso; no reparo precio. Cerrada del Paseo No. 13 bajos, entre Zanja y Salud.

LAMPARAS

Liquidamos un variado surtido de lámparas de cristal y de bronce y otros objetos finos para personas de gusto.

LA ZILIA
Aguila 209 entre Animas y Virtudes. A-9044

VENDO MITAD PRECIO SILLONES portal; comedor Español; cuarto moderno completo, regio butacón. Tulipán 405 entre La Línea y Clavel. Rutas 17; 43 y Tran-bus. (Chalet mampostería).

BONITO JUEGO DE SALA TAPIZAdo Luis XV; como nuevo; de muelles, de caoba; y juego cuarto de matrimonio muy baratos. Lugareño 118, casi esquina a Montero.

POR PRONTO EMBARQUE VENDO juego cuarto 3 cuerpos, $32; juego comedor caoba, $35. Radio Víctor toda onda, $35. Sitios 268 entre Escobar y Lealtad.

JUEGO CUARTO MODERNO, $18.00 Lunas y bastidor nuevos; el de tres cuerpos menos de $32.00. Radio mueble $10.00 por pronto embarque. Sitios Nro. 74, entre San Nicolás y Rayo

FAMILIA VENDE LUJOSO JUEGO de cuarto, tres cuerpo; elegante coqueta tiradores carey. Chifforrobe, $125, comedor Renacimiento cueros, $75. Sala finísimo, $35. Radio Víctor, $13. Concordia, 467. Belascoaín y Gervasio.

SE VENDEN SEIS RELOJES MARcadores Internacional con sus llaves y una nevera eléctrica grande General Electric. Teléfono F-2890.

REFRIGERADOR KELVINATOR. SE vende uno chico en perfectas condiciones; se da barato. Calle 21 1406 entre 26 y 28 Vedado.

SE VENDE MUY BARATO JUEGO sala mimbre con su lámpara 8 piezas está nuevo. Concordia 655 bajos entre Oquendo y Soledad.

COMPRO, VENDO, CAMBIO MUEbles finos y corrientes: Facilidades de pago. Juegos sala; cuarto; comedor desde $25.00 Neveras, radios «LA MEXICANA», Angeles 711 Sitios y Maloja. Telf. A-6751

LA CASA INGLESA

SALUD 51, ANTES 9
MUEBLES EN LIQUIDACION

Juegos comedor Renacimiento $60 Cuarto $25. Sala $25. Recibidor $18. Chifforrober, escaparate y un variado surtido en piezas sueltas. Juegos de Despacho estilo Rto. Living-room, surtido completo en muebles de oficina. Sillones de inválidos. Lámparas, faroles Rto Máquinas de escribir y coser. Neveras, Frigidaire, Baúles, Maletas; vidrieras; objetos de arte, propios para regalos. Compramos y cambiamos. Salud esq. a Rayo M-7179.

VENTAS

56 MUEBLES Y PRENDAS

FAMILIA VENDE URGENTEMENTE cuarto 3|c. nuevecito, $37; otro regio, $80; comedor Renacimiento, $55; sala, $45. Remington, $25; valen doble. Singer ovillo central. Escobar 63. San Lázaro y Lagunas.

FAMILIA PARTICULIAR VENDE: precioso cuarto 3 cuerpos moderno, $125; regio comedor renacimiento $70. Living-room dobles cojines. Jueguito de cinco piezas nikel cromo recibidor. Salud 262. Escobar y Lealtad.

FAMILIA VENDE LUJOSO CUARTO moderno 3|c., butacón tiradores finísimos; regio comedor renacimiento $95. Sala renacimiento finísimo. Todo nuevo; verdadera oportunidad. Pocito 124 Marqués González, Santiago.

AVISO. LA CASA ROS Y NOVOA, ADMiten cambios de sillas de uso por nuevas «Thonet-Mundus», Viena, pase a verlas por si le conviene en Galiano 418, que quieren liquidar varios lotes.

MUEBLES BUENOS Y BARATOS

Juegos para cuarto; comedor; sala; recibidor, etc. Todos modelos modernísimos para satisfacer el gusto más exquisito y muebles garantizados. No pague lujo

A PLAZOS $1.50 SEMANAL

Cambie sus muebles usados por nuevos; avise para verlos al U-1360. No cierre trato hasta ver esta casa. Recuérdela.

EL FENIX
Picos Carballido y Compañía.
Neptuno 901 y Soledad
Teléfono U-1360.

SALUD 53

antes núm. 11 ent. Rayo y San Nicolás.

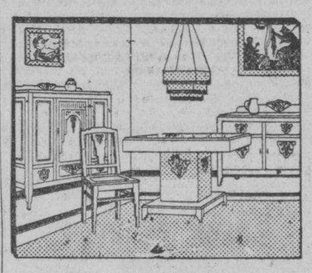

venta especial: juego-cuarto $20, sala $12, comedor $30, recibidor $25, cuarto 3 cuerpos $30 escaparates $12, camas $3 coqueta $8, mesa comer $3, regio juego cuarto, sala, comedor living room, neveras, radios, pianos, lámparas.

MUEBLES DE OFICINAS

Archivos, burós, libreros, sillas, pupitres, máquinas-sorer escribir.

EQUIPAJES

Burós maletas, vidrieras, mamparas, sillas-viena, nuevos y de uso. Visite esta su casa. Compro, Cambio y Vendo Saluc 53. M 9136.

MUEBLES A PLAZOS

Construídos con las mejores maderas, estilos modernos y elegantes. Grandes facilidades de pago Admitimos muebles en cambio. Visítenos y se convencerá: **«Díaz y Chao», Neptuno No. 709 y 710, entre Belascoaín y Lucena. Telf. U-5154.**

MUEBLES A PLAZOS

VEA NUESTRO GRAN SURTIDO EN MUEBLES DE TODAS CLASES
Precios baratísimos
«LA PERLA»
Animas 404, casi esquina a Galiano
Teléfono: A-8222

SE VENDEN ALGUNOS CUADROS de pintores célebres como Muñoz de Grain, Sotomayor; Madrazo y otros; también una cómoda Boulle; un conjunto de reloj y candelabros; una vajilla fina; y otros objetos de arte. Calle 8 No. 58. Vedado.

Variado surtido en

Dinero-Hipotecas

64 OFERTAS

A-6827: DINERO

PIGNORAMOS Y COMPRAMOS

Muebles, joyas, ropas y todo objeto que represente valor. Visite «La Competidora», Gloria 68, esquina a Indio. Telf. A-6827. G. Arango Compañía.

DOY DINERO EN HIPOTECA AL 7 por 100 anual, cualquier cantidad; operación en 24 horas; también sobre bóvedas; alquileres de casas; condominio; usufructo etc. Alberto Cuervo, edificio Metropolitana 342 M-2808. O-Reilly y Aguacate.

PRESTO DINERO DESDE $500.00 en adelante, en primeras hipotecas. Interés desde el 6 por ciento. No corredores. Telf. A-6836. Campanario 306, bajos, entre Neptuno y San Miguel. Sr. Correa.

65 BONOS Y VALORES

CAJAS RESERVADAS

Las tenemos en nuestras bóvedas construídas con todos los adelantos modernos y las alquilamos para guardar valores de los interesados. En esta oficina daremos todos los detalles que se deseen.

N. GELATS Y COMPAÑIA

105 Aguiar 108 esq. a Amargura

PARA LAS DAMAS

70 INTERES PARA LAS DAMAS

SOMBRERERIA: NO BOTE SU SOMbrero de uno viejo; un modelo queda nuevo po rcentavos. Se hacen en tela y lota. Tiño, reforma, plancho, engomo 30 centavos. Celestina. San Rafael No. 355 una cuadra del Ten Cents.

MODISTA ALTA COSTURA ACABAda de llegar del extranjero, copia y dibuja modelos; ofrece sus servicios a domicilio, por días o meses; también recoje trabajo para su casa. Galiano 511, altos. A5-5391

SISTEMA MATILDE ALEMANY

Instituto de Corte y Costura Internacional. La Central: San José 257, entre Aguiar y Galiano. Garantizamos que por ajuste en 3 meses aprenderá a cortar las modas más complicadas de nuevas creaciones francesas, aunque hayan pasado 20 años que aprendió el Sistema Alemany; a la primera prueba le queda precioso; fácil y moderno. Demostración en todas mis Sucursales. Damos 3 clases gratis, presente este anuncio; cientos de profesoras en toda la Isla; no usamos plantilla; es un desastre. Declarado en la Secretaría de Educación, de texto para las escuelas públicas y todos los sistemas; tenemos los mismos derechos oficiales; no habrá ninguno predilecto.

Fundación "MARFAN"

No ve a sus hijitos tan sólo cuando están enfermos, sino, sobre todo, cuando están sanos para que no se enfermen.

CORTE MODERNO NACIONAL

SISTEMA MENDEZ

Oficial y reconocido como el más útil y moderno para enseñanza pública. Todos los sistemas tienen los mismos derechos legales. Se garantiza la enseñanza en poco tiempo, desde las primeras clases confeccionará vestidos por figurín. Clases diarias a domicilio y correspondencia gratis interior envíe sello para franqueo. Se admiten medio-internas. Moldes a medida todas clases. Corto y entallo. Especialidad abrigos y trajes sastres. Moralidad. Academia Central Campanario 304, esquina a Neptuno.

Máquinas para forrar botones

Vendemos máquinas para hacer botones y utensilios para ellas. Se forran hebillas en el acto y se hacen plisados con rapidez y absoluta garantía.

BAZAR INGLES

GALIANO Y SAN MIGUEL

¡FUERA CANAS! OBTENGA HERmoso color: negro, castaño o rubio, usando tintura «La Favorita». Teñido del cabbelo, $3.00. Estuche, $1.00. De venta en todas las farmacias. Depósito: Virtudes 206. Casa «Pilar». M-9392.

VELLOS

Extirpación definitiva de los vellos de la cara, muslos, piernas, etc. Tratamiento garantizado. Sra. Alexander, calle Tercera número 405, entre Dos y Cuatro, Vedado.

PELUQUERIA **"ROSALIA"**

DE ROSALIA HERNANDEZ antes «Migdalia» San Lázaro No. 1002, esq. a Hospital U-6364

Arreglo de mano	$0.20
Croquinol desde	1.00
Permanentes de $1.00 $2.00	$3.00
Cejas	0.20

Lavado de Cabeza Peinado artístico

$1.00 Señoras

Con un peso comprarán un vestido de moda en casa de Josefina. No pague lujo y vista bien. Señorita: evite gastos innecesarios y alquile su traje de novia completo en casa de Josefina. Neptuno 525, altos. Telf. U-6252.

MODISTA SOMBRERERA VESTIDOS señoras, niñas; ropa interior; copio modelos, entallo y moldes a medida sombreros hago, limpio, reforma y tiño. Precios módicos. Carmen 307 entre Esperanza y Vives.

PARA LAS DAMAS

70 INTERES PARA LAS DAMAS

¡¡¡ A T E N C I O N !!!

Señora: Si su vallosa piel requiere un examen general: curarla, limpiarla como si desea transformarla, las señoritas **Massotti-Rivero**, por los años de experiencia, le dejarían a Ud. satisfecha. Precio de situación. S. José No. 614. 2o. piso. Telf. U-6026.

Corte y Costura

$1.50 MENSUAL
ACADEMIA «SANTA TERESA»

Calle 23 No. 1511 (Vedado entre 24 y 26. F-5096. Hágase profesora en tres meses. Desde la primera clase usted podrá cortar sus vestidos por figurín. También clases por correspondencia. Pidan la primera lección, incluyendo 3 centavos para franqueo. Expedimos títulos.

MODISTA
Rosalía Hernández
San Rafael 804, bajos, esquina a Oquendo
U-3127

Dobladillo de ojo a: **2 cts. vara**

Forramos hebillas

Pisados de todos tamaños, bordados, festones y ojetes. Forramos botones

Tenemos mensajeros

ENSEÑANZAS

75 PROFESORAS - PROFESORES

CLASES DE MATEMATICAS. ARITmética, Algebra, Geometría, Trigonometría, Ingreso al Instituto, Escuelas Normales, Comercio, Cadetes, etc. Clases a domicilio. Basarrate 66, altos. Teléfono U-6308.

PROFESOR GRADUADO EN MAdrid y París. Clases a domicilio. Primera y Segunda Enseñanza, Preparación general Elemental y Superior. Preparatoria para Instituto. Francés método objetivo. Lagunas 19. Teléfono M-3423.

INGLES, PROFESORA COMPETENte enseña a hablarlo en corto tiempo; preparo para cursar estudios en inglés. Conversación. Calle 2 No. 213, Vedado. Teléfono FO-1360.

CLASES DE INGLES POR INGLESA de Londres, fina y de esmerada educación. A particulares o Colegios. «S. H.»—M-7730.

BAILES DE SOCIEDAD

Maurice. Nuevamente en Cuba. Ultimos «hits» de New York: Lambeth-Walk; Trusking; Lindy-Hop; Big-Apple; Susie-Q. Además las últimas variaciones de Foxtrot; danzón; pasodoble; son; tango parisién y las calientes congas etc. Precios razonables. Clases colectivas, privadas o a domicilio. Preparación teatral para niños y mayores. Seriedad y garantía. Mulecón 161 altos, entre Crespo y Aguila.

DOCTORA EN PEDAGOGIA, SE ofrece para dar clases de primera enseñanza a domicilio. Teléf. U-5251.

ESTUDIOS: BAILE MODERNOS. TOmasín. Positivamente enseño, Son, Pasodoble, Valz, Blues, Fox, Tangos. Clases todos los días de 9 a.m. a 11 p.m. Seriedad, garantía. Voy a domicilio. San Nicolás No. 1008, entre Gloria y Misión; dos cuadras Monte.

JOVEN Y COMPETENTE PROFESOra daría clases en horas libres, Ingreso, Asignaturas de Bachillerato. Inglés (Título de Universidad Americana). Repaso de los programas del Instituto. Experiencia. Telf. M-3575.

ESTUDIO VOCAL M. GRANOWSKA. Calle 16 y 23. Edificio Menéndez. Cultura de voz y repertorio. Clases individuales y en grupo. Ver de 7 8.

ENSEÑANZAS. CLASES DE INGLES y de francés por competente profesora inglesa. Exclusivamente a domicilio. Referencias. Llame al Telf. M-8011 por las mañanas de 11 a 12. Apartamento 410.

INGLES, PROFESOR AMERICANO con títulos de dos Universidades; Ex-Catedrático Instituto Militar. Método práctico, rápido, moderno. Duncan Thomas. San Rafael 37, altos. Departamento 2. M-2645.

PROFESORA DE INGLES E INStrucción a domicilio he trabajado en buenos colegios y tengo recomendaciones de los mismos. Precio especial viniendo a la casa. Telf F-3261

TODO POR $6.00 ORTOGRAFIA práctica; aritmética; cálculo mercantil; taquigrafía Pitman; mecanografía; piano; corte; tejidos y canto. Dos clases semanales 2 horas. Por escrito con número, teléfono Obrapía Nro. 459

GARANTIZO USTED HABLARA INglés pronto. Clases individuales, Gramjtica, lectura, dictado comercial, especialidad para sostener conversación. Preparo para viajes y exámenes. Competente profesora americana. Campanario 454 altos.

"INSTITUTO CUBA"

Gran Colegio y Academia Nacional Cubano.—Educación Integral.
Lealtad, 160, casi esq. Virtudes. Teléfono A-9991.
Autorizado para expedir Certificados de Octavo Grado con validez oficial. Bachillerato, Comercio, 1a. Enseñanza. Estudios Especiales. Clases diurnas y nocturnas para ambos sexos. Profesorado Titular, dos Catedráticos para cada Asignatura.
Su visita nos honra, nos recomienda. INTERNADO. EXTERNADO

PROFESOR GRADUADO EN LA Normal Central de Madrid. Clases a domicilio de Ingreso, Taquigrafía Pitman, Mecanografía al Tacto, etc. Sistemas didácticos novísimos. Señor Pedrós. Teléfono M-8893.

ESCUELA DE BAILE

Exclusivamente bailes de salón. Son Rox, Tango etc. Se garantiza la enseñanza. Ismael Servelló. Cárdenas No. 51, segundo piso.

76 COLEGIOS

WALKER SCHOOL

INGRESO AL BACHILLERATO
Enseñanza en inglés y español. Primer Grado, $1.50. Segundo, $2.00. Tercero y Cuarto, $3.00. Quinto y Sexto, $4.00. Séptimo y Octavo, $5.00. Autorizado para expedir certificados de Octavo Grado para ingresar en Normales, Institutos, Hogar, ets. Taquigrafía, Mecanografía, Ortografía, Inglés, Correspondencia Comercial, Corte y Costura y Labores. Pida prospecto. Calle 23 No. 1511 entre 24 y 26. Vedado. Teléfono F-5096.

ESTUDIE POR CORREO

La academia «Rabiña», en Neptuno 414, esq. a Manrique, altos. M-7849, tiene organizado clases por correspondencia desde hace años, habiendo prestado gran beneficio a aquéllos que tiene deseo de prosperar. Estudie las asignaturas siguientes: Taquigrafía, Mecanografía, Teneduría, Cálculos Mercantiles, Gramática, Ortografía, Procurador, Química industrial, Inglés, Francés, etc. Informes: **Academia «Rabiña». Neptuno, 414, esquina a Manrique. Telf. M 7849.**

COLEGIOS AMERICANOS

Al alcance de todas las fortunas. Catálogo e información gratis. Profesor Richardson. American Schools Bureau, Manzana de Gómez número 514. Telf. A-9798.

ENSEÑANZAS

76 COLEGIOS

"SAN ELOY"

Colegio y Academia Fundado en 1907. Primera y Segunda Enseñanza: Preparatoria, Bachillerato, Comercio, Idiomas, Cultura Física, Cursos preparatorios especiales. Admitimos pupilos y medios pupilos y externos. Quinta Menocal, Samá 31, Marianao. Telf. FO-7462. Pida Prospectos.

"BRAVO"
COLEGIO-ACADEMIA

Autorizado para expedir certificados de octavo grado con validez oficial. Colegio Academia para cursar todos los grados de la Primera Enseñanza. Autorizado para expedir Certificados para ingresar sin examen en Normales, Hogar, Institutos etc. Clases diurnas y nocturnas para ambos sexos. Profesores graduados y especializados. Servicio de Omnibus a domicilio. Cursos especiales para el ingreso en las Escuelas de Ingenieros, Comercio, Normales, Institutos, Cadetes, Aviación; Taquigrafía; Mecanografía; Inglés; Correspondencia, Teneduría; Contabilidad. Prácticas de oficina. Cuota muy módica. Neptuno y Lucena U-2627. **Cursos especiales para el ingreso en la Escuela de Ciencias Comerciales.**

77 ACADEMIAS

HAVANA BUSINESS ACADEMY

Innecesario estudiar comercio en el Norte. Tenemos especialistas americanos y sistema de enseñanza procedentes de los mejores Business Schools. También ofrecemos asignaturas en español: Mecanografía, Taquigrafía Pitman y Gregg, Contabilidad e ingreso Escuela Ciencias Comerciales, cursos correctivos de Ortografía, Aritmética, Caligrafía, etc. **El mayor centro privado para enseñanza del Inglés, con 30 clases diurnas y nocturnas. Primera Enseñanza en Inglés. Omnibus. Línea 357. F-3043. Sucursal en Neptuno y Amistad. A-6033. Solicite prospectos.**

ACADEMIA DE IDIOMAS ROBERTS Malecón 353. Teléfono M-2124 ¿Desea usted aprender inglés? Compre el método Roberts. Se recomienda por sí solo! Distinción. Eficiencia. Garantía. Cuarta edición: $2.00.

GREGG ACADEMY

ACADEMIA
Taquigrafía, Mecanografía, Inglés y Comercio. Bachillerato y preparatoria. Teneduría. Geometría, etc. Profesor Richardson, director, Manzana de Gómez 514: A-9798

ACADEMIA RABINA

NEPTUNO Nro. 414 (ALTOS)
ESQUINA A MANRIQUE
INGRESO A LAS ESCUELAS DE COMERCIO

Clases individuales. Francés, Inglés y Teneduría, Taqnigrafía «Pitman» y «Gregg». Mecanografía, Correspondencia y Aritmética Comercial; TAMBIEN CLASES POR CORRESPONDENCIA Ingreso en Escuelas de Ingenieros, Arquitectos y Comercio. Servicio de ómnibus y de internos. Pida prospectos. Expedimos títulos y proveemos de empleo a nuestros graduados.

OBSEQUIO DE LA ACADEMIA DE COMERCIO

Luis B. Corrales. Establecida en 1889. Enviando $0.15 en sellos recibirán mi Aritmética Mercantil. Enseñamos Teneduría de Libros, Taquigrafía e Inglés. La Mecanografía $1.00 al mes. Nuestros Títulos, los más solicitados. Lealtad 567 entre Salud y Dragones. Telf. A5-1632.

INTERES GENERAL

Fundación "MARFAN"

Sigue los cánones de la Medicina moderna: Prefiere prevenir antes que curar. Es tan sólo para niños menores de dos años.

AVISO. INTERESA A PROPIETArios. Me hago cargo cobrarle alquileres, duplicarle rentas puntualmente. Casa, habitaciones. Experiencia, integridad, garantía, diligencia administrativa. Detalles a Maximino Martínez. Durege 117 I-3173.

FELICITACIONES: TARJETAS DE Felicitaciones muy económicas en Tipografía García y Zayas, San Miguel 657 entre Lucena y Marqués González. U-2634 Recibimos órdenes del interior. Impresos precios económicos 100 sobres, 100 cartas y 100 tarjetos impresas: $7.00.

AVISO DE ECONOMIA: SUS TRAjes viejos; los arreglo o reduzco para sus hijos. Igual a medida. Sastre con garantía. Precios de situación. Voy a domicilio. San Nicolás, 155, teléfono A-7095. González.

SE HABREN POZOS ARTESIANOS de 8 a 20 pulgadas sistema alemán para informes dirigir correpondencia a A. Collazo San Lázaro 464 5to. piso.

URIBE

Agua Mineral
La mejor agua para su estómago, según análisis del Laboratorio Nacional. El mejor servicio. Pedidos Teléfono XO-1515.

ALQUILERES

79 HOTELES

HOTEL

HANABANA
Neptuno. Prado San Miguel y Consulado entrada por Neptuno. Magníficas habitaciones y departamentos. Precios especiales a familias estables. Inmejorables comidas. Telf. A-9041.

ALQUILERES

79 HOTELES

HOTEL MIRAMAR. EL MAS TRANquilo y donde mejor se come. Tenemos habitaciones con baño privado desde $50 dos personas. Precios especiales a familias numerosas. Prado 2 esq a Malecón. A5-3692.

HOTEL CENTRAL SAN RAFAEL Y Consulado habitaciones con baño, con sucursal Línea 902 esq. a 6 Vedado, pudiendo almorzar en el hotel para darle mayor comodidad por el mismo ajuste.

HOTEL "CANADA"

Restaurant, Villegas y Tejadillo, dos cuadras Prado, tres Parque Central. Residencia para familias estables. Habitaciones agua caliente, elevador, cocina moderna, todo el servicio desde $26.00 mensuales.

THE SAVOY

F y Quince. Vedado
Telf. F-6616

Situado en un lugar alto del Vedado, con fácil y frecuente comunicación con la ciudad y repartos. Rodeado de jardines, con 600 metros de hermosos portales. Las habitaciones tienen ventilación directa, teléfono, baño privado, con agua fría y caliente. Precios moderados, incluyendo tres excelentes comidas. El servicio en mesas separadas, para cada familia.

"TROTCHA"

En lugar más céntrico del Vedado. Amplias y frescas habitaciones, con y sin comidas, a una cuadra de los baños de mar, tranvías y ómnibus. Calzada y Dos, Vedado. Telf. F-2383.

HOTEL «VANDERBILT»

Situado en la Loma de la Universidad Nacional, amplias y lujosas habitaciones con el baño privado, agua caliente y fría en abundancia. Esmerada atención. Neptuno 1222.

HOTEL COLONIAL

SAN MIGUEL, 254
Esquina a Galiano. Habitaciones y apartamentos con baño privado y muebles modernos. Magnífico comedor con carta. Elevador día y noche. Precios especiales para huéspedes por mensualidades. Confort y moralidad. Teléfono A-6958.

HOTEL Y RESTAURANT «LAS TULLERIAS»

Monserrate 91 ntre Lamparilla y Obrapía. M-1792. Hospédese y coma sabroso en el hotel «LAS TULLERIAS». Pida lo especial de la casa, un «Table D-Htel».

HOTEL "IDEAL ROOM"

Prado 93B, (Por Pasaje)
¿Desea vivir en casa tranquila, mejor uue n su propia casa? Visit esta gran casa, aunue sea por curiosidad. Por adentro, la mejor. Si hace poco usted la visitó y no encontró habitación, vuelva a visitarla, hay habitaciones disponibles. Visite esta casa y así verá su patio andaluz, de hace poco. Se construyó el mejor, sin duda. Precios los más económicos. Se exizen referencias de moralidad y pagos.

HOTEL "ROMA"

O-Reilly y Aguacate. M-6944
Herederos de L. Delgado Vda. de Franchi. Situado en el centro de la ciudad. Hermosas habitaciones y apartamentos muy frescos, baño privado. Excelente comida en el Roof.

HOTEL

HANABANA
Neptuno, Prado, San Miguel y Consulado, entrada por Neptuno. Magníficas habitaciones y departamentos. Precios especiales a familias estables. Inmejorables comidas. Teléf. A-9041.

HOTEL "ALCAZAR"

Tiene este hotel amplias y muy ventiladas habitaciones todas con baño privado, teléfono y elevador a todas horas, sus precios son económicos haciéndose arreglos especiales por meses a familias estables incluyendo un exquisito servicio de comida. Cárdenas No. 209.

HOTEL "VEDADO"

CALLE 19 ESQUINA A M.
Residencia excelente, que reúne excepcionales condiciones para vivir con toda comodidad. Frecuente y fácil comunicación con la ciudad y repartos. Esmerado servicio. Comida criolla, española y americana. Teléf. F-6631.

HOTEL RENO

Aguila 558, Habana (2 cuadras del Capitolio). Fije su residencia en este confortable hotel. Precios moderados. Baño privado, agua caliente, elevador día y noche. Deliciosa comida.

HOTEL "ANDINO"

San Lázaro 496, esquina a M. U-2553. Unico en su clase. Moderno, céntrico, amplio, fresco, saludable, frente Universidad. Conviene para los que necesitan vivir cerca de los hospitales Calixto García o Mercedes. Habitaciones con baño privado, balcón, hermosa vista, con tres excelentes comidas: 45 pesos, matrimonio. Una persona desde 28 pesos. Clientela escogida. Pensión completa para huéspedes del interior. Precios sin competencia. Esmerado servicio en mesas separadas.

HOTEL «INTERNACIONAL». FREScos y amplios departamentos; agua caliente en los baños; habitaciones amuebladas; excelente comida; esmerado servicio matrimonios; desde $35 en adelante; una persona desde $25 en adelante. Tejadillo 60 Telf. A-9958

HOTEL BIARRITZ RESIDENCIAL

Prado 519 frente al Capitolio, para matrimonio sin niños exclusivamente. Hermosas y ventiladas habitaciones con baño privado y closets. Lujoso roof garden y cocina moderna. Comida a la carta. Elevador día y noche. Confort y limpieza. Estricta moralidad.

HOTEL «SANTA FE», S. A.

Amistad número 309 (altos 61) entre San José y San Rafael. Lo más céntrico de la Habana, próxima al Capitolio, teatros y principales tiendas. Telf. M-7589. Grandes frescas habitaciones. Excelente comida. Precio moderados. Se exige moralidad.

Hotel Roosevelt

AMISTAD Y SAN MIGUEL
$55.00 Matrimonios con tres excelentes comidas mensuales.
Apartamentos para familias, todos con baño privado. Elevadores día y noche.

80 CASAS DE HUESPEDES

CASA DE HUESPEDES, GALIANO 455 entre San José y Barcelona habitaciones con lavabos, agua caliente, baño al lado, con o sin muebles, excelente comida. Sólo moral absoluta. M-7380.

ALQUILERES

80 CASAS DE HUESPEDES

REINA No. 14

Residencia de lujo. Espléndidas habitaciones con baño privado, agua fría y caliente, garantizando que nunca falta el agua. Muebles nuevos de lujo, pudiendo traer sus muebles si lo desean. Garantizamos la mejor y más sana comida de la Habana. **Precio de situación.** Reina 110 moderno, 14 antiguo, entre Galiano y Rayo.

CASA HUESPEDES. NUEVA CASA para familias, Amistad 168 bajos, media cuadra Neptuno, grandes habitaciones; lujosamente amuebladas; lavabos; vista calle; 3 comidas; cocinase aceite olivo, sólo personas distinguidas. M-3451.

GALIANO 463 ALTOS ENTRE SAN José Barcelona. Magnífica habitación balcón con lavabo y año agua caliente; comida exquisita. Precios reducidos. Absoluta moralidad M-8857.

MANSION LOREDO

Concordia 418 entre Gervasio y Escobar. Apartamentos y habitaciones. Magnífica comida. Absoluta moralidad. Edificio de Lujo. Garage. Telf. A-7681.

CASA DE HUESPEDES SOMERUElos 111 entre Apodaca y Gloria: Habitaciones amuebladas para hombres solos o matrimonio sin niños, desde 50c. diarios. Precios especiales a los viajeros del interior.

GALIANO No. 404, ALTOS CAFE LA Isla. Alquilo apartamento 3 habitaciones, baño y terraza para numerosa familia; otro 2 habitaciones, baño y balcón y habitación, balcón; exquisita comida, estricta moralidad.

CASA HUESPEDES, MAGNIFICA habitación matrimonios, baño anexo, agua abundante. Comida muy sabrosa y sana. Estricta moralidad y orden. $35 mensuales matrimonio todo servicio. Amistad No. 208, casi esquina Neptuno.

HUESPEDES: PRADO No. 22 AMplias y ventiladas habitaciones con balcón a la calle agua abundante; buena comida. Moralidad. Matrimonios desde $38.00. Visítenos.

CASA DE HUESPEDES «LA ISLA», Monte 213, por Factoría. Exclusivamente para personas de moralidad. Habitaciones con balcón y baño. Edificio moderno. Precios reducidos. Teléfono A-9210.

GALIANO No. 404, ALTOS DEL CAfé La Isla: Alquilo apartamento con dos habitaciones, baño y balcón, en la misma una habitación con balcón exquisita comida; estricta moralidad.

CASA HUESPEDES LA REPUBLICA Aguila 559, esquina a Barcelona, teléfono A-6639 habitaciones y departamentos con agua corriente todo; excelentes comidas. Se admiten abonados al comedor. Precios económicos.

RESIDENCIA «SANTA ANA», ESpléndidas habitaciones con baño privado y balcón a la calle, toda asistencia. Campanario esquina a Concordia. Teléfono M-9551.

CASA DE HUESPEDES «LA MAtancera». Reina número 219 esq Manrique. Teléfono A-0238. Se alquilan amplias habitaciones con vista a la calle con o sin baño, agua fría y caliente; a precios muy reducidos. Comida española y criolla.

81 CASAS DE COMIDAS

CASA CAMIDAS. ADMITENSE ABOnados comedor Amistad 168 bajos, media cuadra Neptuno buena abundante comida aceite olivo. Artículos primera calidad $18 mensuales, sólo personas respetables M-3451.

RESTURANT EN SU HOGAR. SERvimos comida a domicilio corta, larga distancia, 5 platos, posttres diarios, 1 persona 50; 2 personas 70 3 personas $1.00. 13 y B. Vedado F-4176.

CASA PARTICULAR REPARTE COmida variada a reducido número de familias. Artículos primera: Aceite Balcells; Manteca chicharrón. Domingos: pollo. Precios: 1 persona, 40 cts.; dos: 60. Telf. A-7146

82 APARTAMENTOS

BUENOS APARTAMENTOS CON TOdos sus servicios completos se alquilan en casa de moderna construcción, San Rafael 37 altos, entre Galiano y San Nicolás.

$20 Y $24 VILLEGAS Nro. 55 ENTRE Progreso y Empedrado, edificio de apartamentos recién construido; cada apartamento con sala; dormitorio; baño y cocina. Informes en la misma y Lufete de Arellano. M-3936

MAGNIFICO APARTAMENTO DE esquina Galiano y Concordia, Edificio Zéndegui. Sala, comedor, tres habitaciones; baño intercalado; cocina. Ventilación por los cuarto lados. Agua abundante. Precio de situación. Informes F-3275.

ALQUILO SERAFINES 155 APARTAmento C. sala, dos habitaciones; baño; cocina y patio. Informan Monte 712. Telf. M-3216.

EDIFICIO ARCOS. SE ALQUILAN apartamentos grandes al frente y pequeños al fondo. Informa el conserje del mismo F entre 19 y 21. Vedado.

BAÑOS Y 29

Amplio y cómodo apartamento moderno en edificio acabado de construir. Planta baja, hermoso portal, esquina de fraile. Hay garage. Informa encargado.

SE ALQUILA APARTAMENTO BAlear No. 15. Carretera San Miguel del Padrón, caserío Luyanó. Tiene 2 habitaciones, cocina, servicio, lavadero. Precio: $10.00. Exígense referencias. Informes la misma.

J ESQUINA 21 ENTRADA VEDADO Aquílase apartamento muy fresco y con gran vista. Sala; comedor; dos cuartos; hermoso baño completo etc. Véalo hoy Informes encargado.

SE ALQUILA UN APARTAMENTO moderno en Zanja No. 370 entre Gervasio y Escobar, compuesto de recibidor, comedor, habitación, cocina y lujoso cuarto de baño. Precio: $25.00. Se exigen referencias. Informan allí.

SE ALQUILA EN LEALTAD 772 UN apartamento alto de 2 habitaciones y servicios, entrada independiente. Informan Monte 163.

APARTAMENTO DE DOS CUARTOS y baño en azotea propio para hombres. Estrella 154 esquina Rayo $15.00. Vajos, bonito local de esquina nuevo para establecimiento.

PRADO 14

Entre San Lázaro y Cárcel, se alquila un apartamento y habitaciones con balcones a Prado, con lavabos, luz y limpieza.

APARTAMENTO MODERNO, VISta piscina, dos cuartos, sala, baño, cocina, con o sin garage, 19 No 960 entre 8 y 10. Informan Clínica Cardona F-5318.

APARTAMENTOS DE LUJO

Acabados de construir. Lo más moderno y lo más céntrico. Ideal para matrimonio. Galiano 205, entre Virtudes y Concordia. Informan Teléfono F-3317, y en el apartamento número 1 del edificio.

EDIFICIO URSULINAS

EGIDO ESQUINA A SOL
Casa de apartamentos modernos, propios para matrimonios o reducida familia, con servicios sanitarios completos; luz, agua caliente y fría; situados en lo más céntrico de la ciudad, con espléndidas vías de comunicaciones para toda la capital e interior de la República.
INFORMES EN EL MISMO
PRECIOS MODICOS
Apartamento bajo Nro. 1.

ALQUILERES

82 APARTAMENTOS

OFICINA O PROFESIONAL

Prado 314 esq. Virtudes, primer piso elegante apartamento frente Prado. Informan oficina primer piso A-6059.

EDIFICIO ARECES, PRADO 106, SE alquila un apartamento de tres piezas; pantry y baño completo; también habitaciones con baño y en la azotea una habitación para hombre solo.

HOTEL DE APARTAMENTOS
8 y 19
1, 2, 3 y 4 cuartos, cocina Frigidaide
GARAGE
RESTAURANT
PISCINA
Grandes reservas de agua

SE ALQUILA APARTAMENTO INTErior calle 17 Nro. 1411 entre 26 y 28 Vedado, sala; dos cuartos, comedor, baño y cocina $15.00| Telf. F-2736

83 DEPARTAMENTOS

OFICINAS DESDE $10

Modernas y cómodas, propias para hombres de negocio, se alquilan en lo mejor de la Habana: bajos de «El GatoNegro», Obispo 65, Informa: Cacheiro, Telf. A-7780.

ALQUILA ESPLENDIDO DEPARTAmento de dos habitaciones, céntrico, fresquísimo, balcón calle a personas buscando tranquilidad. Prefiérese matrimonio solo o tres mayores. Informan «La Mercantil» Monte 107, esquina Cienfuegos.

VEDADO: DEPARTAMENTO. EN Paseo No. 659 entre 27 y 29, se alquila un departamento bajo en $11, con sala, cuarto, cocina y servicio independiente y luz. Informan en el número 4.

SE ALQUILA UN DEPARTAMENTO de 2 habitaciones y baño anexo en Obispo 458, entre Aguacate y Villegas a dos cuadras del Parque Central. Precio $14.00. Informan en la misma.

ALQUILO A FAMILIA QUE NO sean más de tres personas mayores, departamento de sala y habitación grandes con servicio completo privado, con su patiecito, todo azulejeado, no hay nada igual en higiene, fresco y buen gusto. Hospital 611 entre San José y Valle.

SE ALQUILA UN DEPARTAMENTO en casa particular de 2 habitaciones grandes y frescas: baño al lado; local para cocinar San Lázaro 203 2o. piso. entre Aguila y Blanco.

SE ALQUILA UN DEPARTAMENTO con dos balcones a la calle en Oquendo 304 entre San Miguel y San Rafael, altos. Precio: $15.00

ALQUILO DEPARTAMENTO DE DOS habitaciones céntrico, tranquilo, fresquísimo a hombres solos o matrimonio sin niños. Informan «La Mercantil» Monte 107.

COMPOSTELA 508

Entre Muralla y Teniente Rey, al lado de San JJuan Bosco, amplios departamentos y habitaciones de $9 a $18. Referencias.

84 HABITACIONES

SE ALQUILA UNA HABITACION DE lujo, propia para señora o señorita; sin comida. Precio $12. Informes F-4877.

SE ALQUILA UNA HERMOSA HABItación con balcón a la calle para matrimonio a hombres solos. Peña Pobre No. 60 primer piso entre Habana y Aguiar.

CASA FAMILIA ALQLILA HABITAciones módico precio magnífico servicio. Lealtad 361 bajos entre San Rafael y San Miguel Telf. U-1623.

CORRALES No. 12 ENTRE ZULUEta y Egido, se alquila una espléndida habitación con balcón pocos inquilinos agua abundante y hay teléfono.

BUENAS HABITACIONES CON TOdos sus servicios completos, se alquilan en casa de moderna construcción, San Rafael 37 altos, entre Galiano y San Nicolás.

FAMILIA PARTICULAR ALQUILA habitación amueblada, lavabo, abundante agua, con comidas $25 mensuales; sin comida $15 a persona sola único inquilino. Referencias. Informan U-5373.

SE ALQUILA EN CASA PARTICUlar, grande y ventilada habitación agua abundante caliente y fría. Baño completo. Once pesos. Amistad 204 último piso casi esquina a Neptuno.

VEDADO. DOS Y ZAPATA No. 260 casa moderna corta familia, alquila dos habitaciones; baño privado; vista calle, absoluta moralidad.

SE ALQUILA HABITACION GRANde lavabo agua corriente hombre solo, matrimonio sin niños; único inquilino Campanario Nro. 306 (bajos) entre Neptuno y San Miguel. Hay teléfono.

ZULUETA 707 ALTOS ESQUINA A Gloria; habitaciones con balcón, lavabo y luz Referencias.

EN CASA PARTICULAR SE ALquila una habitación con o sin muebles, agua caliente y fría en Oficios, 258, altos. Teléfono A-8022.

SE ALQUILA UNA HABITACION con su terraza para primero de mes a matrimonio sin niños. Cárdenas 60, 2do. piso casi esquina a Corrales. Teléfono A-6317.

CASA DE CORTA FAMILIA ALQUIla hermosa habitación, 2 balcones, lavabo agua caliente, comida superior, buen trato; otra chica igual condiciones. Neptuno y San Nicolás. Teléfono M-7582. Primer piso La Filosofía.

SE ALQUILAN AMPLIAS HABITAciones con balcón a la calle, punto céntrico, en Cárdenas, esquina a Corrales; 3er. piso, con vista al Parque de la Fraternidad.

CAMPANARIO 162 ALTOS. SE ALquilan con toda asistencia dos grandes y ventiladas habitaciones vista a la calle uno, otra lavabo agua caliente. Se cambian referencias.

NEPTUNO 357 2do. PISO ENTRE GAliano y San Nicolás familia alquila espléndida habitación anexa baño balcón calle toda asistencia. Absoluta moralidad.

SE ALQUILA MAGNIFICA HABITAción independiente, 6 ventanas, agua caliente y fría en baño. Comida inmejorable, propia para dos o tres personas. Precio módico. Calle 17 No. 256. Telf. F-3837.

EN PRADO 561 FRENTE AL CAPItolio se alquilan hermosas habitaciones a precios moderados. Casa de estricta moralidad y orden. Hay elevador.

DESDE SEIS PESOS, ALQUILAMOS habitaciones a la calle e interiores. Casa tranquila, siempre agua, punto céntrico. Preferimos hombres. Neptuno 303.

ALQUILASE FRESCA Y AMPLIA habitación en casa particular, propia para hombres solos, San José 671, bajos, entre Gervasio y Belascoaín. Al lado de «La Mía».

LEALTAD 201 (PRIMERA PLANTA alta) entrada por Virtudes. Alquilo en casa de familia habitación con balcón a la calle con o sin asistencia, a matrimonio sin niños o dos compañeros; cambiamos referencias.

SE ALQUILA UNA HABITACION AL ta con luz, agua corriente muy ventilada propia para hombres solos Zequeira No. 61 entre Romay y San Joaquín.

SE ALQUILA UNA HABITACION con su terraza para primero de mes a matrimonio sin niños, Cárdenas 60, 2do. piso casi esquina a Corrales. Teléfono A-6317.

REGIA HABITACION EN LO MEjor del Vedado, con toda asistencia. Teléfono F-7071.

ALQUILERES

84 HABITACIONES

INDUSTRIA 163, ALTOS ENTRE Animas y Trocadero. Familia ordenada, alquila bonita habitación a señora sola; no hay niños. En la misma otra habitación a hombre solo.

PROXIMA AL P. CENTRAL SE ALquila bonita habitación a hombre solo; hay teléfono. San Juan de Dios Nro. 211, 2o piso, alto, entre Villegas y Monserrate. Favor no molestar en el 1er. Piso.

CASA DE FAMILIA PARA ESTUdiantes. La más cercana a la Universidad; magníficas habitaciones a precios módicos. Estricta moralidad. Avenida de la Universidad esq. a K. Telf. F-3600. Informan en los bajos.

SAN LAZARO 203, ENTRE AGUILA y Blanco, se alquila amplia y ventilada habitación con luz y balcón a la calle. Informan en la misma.

EDIFICIO «CUBA» SEIS PISOS.

Empedrado No. 42 antiguo. 360 moderno, entre Habana y Compostela. Se alquilan amplias y ventiladas habitaciones, muy baratas, elev

ALQUILERES

HABANA

87

SAN LAZARO 404 ENTRE MANRIque y Campanario, primer piso alto, entrada independiente, sala, comedor, 4 cuartos, baño completo; puede verse de nueve a cuatro.

ALQUILO LUGAR CENTRICO. MANrique No. 71, bajos, entre San Lázaro y Lagunas: Sala, saletica, 2 habitaciones, baño, comedor, cocina, servicios criados, patio. $34.00. Informes Leyte-Vidal. Teléfono M-2222.

ALQUILA VAPOR 169 (MODERnos altos, con sala, comedor, tres habitaciones y baño intercalado. Llave al lado. Informes Telf. A-8903.

SE ALQUILAN CASAS ALTAS Y BAjas, sala; comedor; dos cuartos; patio y servicios; San Joaquín y Unidad en $18. Informes en la misma.

NUEVA DEL PILAR ESQUINA A Arroyo, casitas muy cómodas y económicas; sala; saleta; dos habitaciones etc. A solo dos cuadras de Monte y Mercado Unico; facilitan aprovisionamiento barato. Informes mismo edificio No. 214 altos. Telf. U-2837.

CASITAS MODERNAS A $22.00 Y $14.00

Alquilo 10 minutos Parque Central de una planta con agua abundante. Sala, comedor y 3 cuartos y con sala y 2 cuartos. Calle Justicia esquina a Arango una cuadra Calzada de Concha. Informan bodega.

ALQUILO ALTOS Y BAJOS DE MOntero 68 entre Genios y Refugio. Tienen la misma capacidad, sala; comedor, 3 cuartos; baño intercalado; servicio de criados. Verse de 8 a 11 y de 1 a 5.

SE ALQUILA MAGNIFICA CASA amueblada con todo confort; 4 cuartos; la rdín; portal; sala, comedor; garage y demás comodidades. Amplia calle Almendares, Calle 12 entre 3a y 5a. Nro. 32

ALQUILO: ALTOS AGUILA 613 ENTRE Reina y Dragones, recientemente reformados: Sala; comedor; 4 cuartos; baño nuevo completo, otro con ducha y servicios, cocina grande nueva, agua abundante; escalera a la azotea. Informes: F-5900; visitable a todas horas laborables.

SAN LAZARO 905

Entre Oquendo y Soledad. Se alquila estos modernos altos compuestos de sala; hall; cuatro cuartos; comedor, baño intercalado y todo el confort moderno. Informan en la misma y por el teléfono A-6754.

APROVECHE ESTA OCASION: Alquilo Manrique No. 71 bajos; entre San Lázaro y Lagunas; sala; saletica; 2 habitaciones; baño; comedor; cocina; servicios criados; patio: $34.00. Informes: Leyte-Vidal M-2222.

SE ALQUILAN LOS BAJOS DE Jovellar 262. Sala, saleta, cuatro cuartos, cocina y servicios. Llave e informes en los altos.

MONTORO 13 ALTOS MEDIA CUAdra Carlos III. Sala, recibidor; 4 cuartos; hall; baño intercalado en cobre; comedor; cocinaá gas y carbón servicio criados. Informan la misma.

GRAN MODERNOS BAJOS SAN LAzaro 1217 entre Mazón y Basarrate, inmediatos Universidad. Sala, saleta, comedor, 4 cuartos. Baño intercalado, agua abundante etc. Enséñase 12 a 1.

ALQUILO ALTOS MODERNOS Y ventilados Neptuno 1061 entre Espada y San Francisco; sala; comedor; 4 cuartos; baño; cocina; azotea. Informan Muralla 474 entre Cristo y Bernaza.

MONSERRATE ESQUINA A PROgreso. Se alquila el sexto piso. Recibidor, sala; comedor; dos cuartos con closets; baño intercalado lujoso. Servicios de criados. Informa el Conserje.

CONSULADO 9, CASI ESQUINA A Prado. Se alquila excelente y moderno piso alto con todo confort. Recibidor; sala; hall; comedor; dos cuartos, baño intercalado completo; cuarto y servicios de criados. Hay elevador. Informa en la misma el Conserje.

CONSULADO 36 ESQUINA A GEnios, a una cuadra del Paseo del Prado y a otra del Malecón. Por su frente tiene tranvías y ómnibus. Se alquilan dos pisos altos con recibidor, sala, comedor, dos cuartos con sus closets; gran baño intecalado; cocina y servicios de criados. Entrada independiente para proveedores. Informes en la misma.

SAN LAZARO 320 Y MALECON 315, entre San Nicolás y Galiano. Pisos completos altos y bajos, ventanas exterior en todos los locales, baños con agua fría y caliente, nunca faltan. Acabados reconstruir, dos, tres y cuatro cuartos. Encargado 2do. piso por Malecón. M-2863.

CORRALES No. 1. SE ALQUILAN CAsas y apartamentos acabados de fabricar desde $25.00 a $40.00 y en Egido 560 se alquila un entresuelo en $20.00. Informan en Corrales 1 bajo.

SE ALQUILAN LOS ALTOS DE SAN Lázaro 503 esquina a Perseverancia tres habitaciones; baño moderno y dependencias servicios. Informes en el bar.

ALQUILO LUCENA 363, ENTRE San Rafael y San José piso alto, sala, recibidor, 4 habitaciones, comedor al fondo, baño moderno intercalado, cuarto de criados, baño, y cocina. Ferretería Belascoaín esquina San Rafael U-5371.

POR $25.00 SE ALQUILA LA FRESca y ventilada casa calle Agustín Alvarez número 14, entre Marqués González y Oquendo, a dos cuadras de Belascoaín y de la Secretaría de Justicia, con abundante agua, acabada de pintar, compuesta de sala, saleta, comida, tres habitaciones, cocina, patio y servicio. Llaves en el número 16. Informes: Agustín Alvarez Jr. Edificio Pedroso. Aguiar número 305. Teléfono A-7839.

88 VEDADO

VEDADO. B No. 54 ENTRE 3a. Y 5a. Alquilo frescos bajos, jardín, portal; sala; comedor; tres grandes cuartos; servicios criados. Informan allí.

LINEA No. 1056 (BAJOS) ENTRE 13 y 14. Sala; recibidor; 4 cuartos; 2 baños; comedor; cocina; cuarto y servicio de criados, garage. Informan Manzana de Gómez 314. Telf. M-1541.

17 ENTRE A y B, 658, HERMOSOS altos, recibidor gran sala; cinco habitaciones; dos baños intercalados; closet amplio comedor; pantry; cocina; cuartos y servicios criados, terraza fondo: garage $85.

CERCA INSTITUTO ALQUILO CHAlet 4 cuartos familia; 2 criados; garage desde 9 a 12 C. No. 657 entre 27 y 29 Vedado. Informes F-3795.

VEDADO, CALLE 27 No. 703, ENTRE A y B. Se alquila bonito piso alto moderno muy cómodo y ventilado. Tiene garage. Llave al lado, bajos.

CALLE G, No. 107 ENTRE 9 Y 11, Vedado. Apartamento alto, (tercer piso) con sala; gabinete; terraza; 3 habitaciones de dormir; baño intercalado; hall; comedor; cocina; pantry; cuarto y servicio de criados. Informes: M-6946.

FRENTE AL VEDADO TENNIS, 5a. 170 bajos, esquina a 12 portal; sala; 4 habitaciones; baño; comedor; cocina; servicios criada etc. $34. Omnibus por la puerta. F-5552.

$60.00 ONCE Nro. 107 ENTRE L Y M altos; sala; saleta; comedor; cinco cuartos; baño; cuarto y servicio. Informes: M-6801

$130.00 SEIS ENTRE 15 Y 17, NUEve habitaciones; tres baños; sala; amplio comedor; garage para dos máquinas; tres habitaciones en el sótano, cuarto criados con servicio, etc.; informes: Bufete Arellano; M-3936

89 CERRO - PALATINO

FATRIA 158 A MEDIA CUADRA Calzada Modernos bajos, sala, saleta; 3 cuartos; comedor; baño intercalado; patio; traspatioá cuarto y servicio criados; abundante agua: $28.00. Informes: Belascoaín y Salud Café. Llaves bodega.

SE ALQUILA 16 PESOS MAMPOStería moderna; portal; sala; comedor; dos cuartos; servicio moderno. Calle Florencia 261 entre Parque y Bellavista (Cerro) Informan al lado Ayala.

CERRO 1228 $45.00 ENTRE INFANta y C. del Padre, 4|4, moderna, fresca.

CANZADA DE PALATINO No. 23, antiguo, No. 219, moderno; se alquilan unos altos por la calle Osma, compuestos de sala; comedor; hall; cuatro habitaciones; baño y cocina. Precio $25.00. En la misma se alquila una casita por la calle Armonía en $8.00. Informes el encargado.

ESPLENDIDOS ALTOS. EN LO MEjor del Cerro. Calzada de Buenos Aires, 116, entre Diana y Agua Dulce. Terraza; cinco cuartos; sala; saleta; azotea con lavadero cubierto, y demás servicios. Precio módico. Razón: Teléfono F-2282. Llaves en los bajos.

SE ALQUILAN LOS ALTOS DE LA casa Vista Hermosa y Concepción, frente al Parque de Tulipán; acabada de construir con sala, comedor; 3 cuartos; baño intercalado; cuarto y servicio de criados y garage. Para verla, en la misma. Informes Telf. A-8903.

SE ALQUILA CASA ALTOS, SAN Salvador No. 409, esquina a Arzobispo; sala; comedor; dos habitaciones; y demás servicios precio $23. Informan en los bajos del 407.

90 MARIANAO - REPARTOS

SE ALQUILA LUJOSA CASA DE dos plantas en el Reparto La Sierra, calle C entre 82 y 34, compuesta de siete habitaciones; 3 baños; comedor; salaá recibidor; garage y cuarto de criados y demás comodidades. Se puede ver a todas horas.

LA SIERRA. HERMOSA Y BONITA casa. Primera No. 9, entre 4 y 6 Portal, sala, antesala, hall terraza; 5 habitaciones; baño; comedor; 2 cuartos y servicio criados, garage; cuarto y servicios, patios. F-3750.

AMPLIACION ALMENDARES. CAlle 10 entre Avenidas 10 y 11, chalet acabado pintar, dos plantas; jardín, portal, sala, comedor, 3 hermosas habitaciones, servicios criados, lavadero, garage. Informan: FO-7798.

ALQUILERES

90 MARIANAO - REPARTOS

ALQUILO ALTOS: AVENIDA COlumbia esquina Panorama. Buen Retiro: Sala, comedor, 3 habitaciones, baño, cocina, cuarto, servicios criados, garage, cuarto, servicio chofer; $45. Informes: Leyte-Vidal. M-2222.

AMPLIACION ALMENDARES: AVE. 8 entre 11 y 12. Alquilo chalet; jardín, portal, sala, comedor, pantry, cocina, garage; cuatro cuartos, baño, cuarto criada y demás servicios. Informes al lado: $50.00.

MARIANAO: SE ALQUILA CASA moderna. Sala, 2 cuartos grandes, comedor, cocina, cuarto baño, patio. Calle Campa, 32, entre Luisa Quijano y Padres. Punto céntrico. Reajustada: $18. Teléfono FO-7197.

ALMENDARES. CALLE 16 ENTRE C y D, frente al Parque Japonés. Portal, sala, recibidor, comedor, 3 dormitorios, cuarto criados, garage, moderna, etc., llave allí. I-6348. M-8733.

SE ALQUILA REPARTO LA SIERRA chalet dos plantas, cinco habitaciones en los altos y demás comodidades. Informan C y 1ra. Teléfono FO-3447.

EN LO MEJOR DE ALMENDARES calle 6 entre 11 y 13. Se alquila chalet de dos plantas. Planta alta: 4 cuartos; baño y saleta; planta baja: recibidor; sala; servicio; comedor; cocina; pantry; cuarto criados; servicioá garage; patio y traspatio. Puede verse a todas horas.

SE ALQUILA EN LO MEJOR DEL reparto La Sierra, Calle Primera, entre 6 y 8, lujosa residencia de dos plantas, con garage, y cuarto alto. Precio $80.00 mensuales. Informan: Telf. FO-3112.

MARIANAO. A DOS CUADRAS DE la Calzada, hermosa y fresca casa con tres dormitorios y demás comodidades. Calle San José Villa Catalina, Reparto Loma Llave. Alquiler 23 pesos.

SE ALQUILA CALLE C Y TERCERA Buen Retiro, Marianao; portal; sala; recibidor; 3 cuartos; baño; cuarto y servicio criados; garage; patio arboleda. Informan la misma.

TERCERA 67 ALTOS. ALMENDARE. Sala; 2 cuartos; comedor al fondo; baño completo; 2 terrazas etc. Telf. F-7148.

GENERAL LEE ENTRE CONCEPción y Reina, Quemados de Marianao, chalet altos y bajos, terrenos fondo, 4 cuartos; baño intercalado moderno; agua fría y caliente sala; comedor; portal; cocina carbón; pantry; servicio criados. Llaves allí o Reina y Ferrocarril, Playa. M-2863.

QUEMADOS DE MARIANAO REINA y Ferrocarril de la Playa. Casa mampostería tres cuartos, baño intercalado, agua fría y caliente; fogón de carbón. Unico precio $25.00. Informes M-2863. Llaves allí.

CALLE E ENTRE FUENTES Y 18, chalet, portal; sala; comedor; terraza; garage; cocina; pantry; cuarto criados con servicios y servicios de familia en los bajos; cuatro cuartos; 2 terrazas; baño color; closet; en los altos. Llave bodega esquina.

SE ALQUILA EN LO MEJOR DEL reparto La Sierra. Calle Primera entre 6 y 8, lujosa residencia de dos plantas, con garage y cuarto alto. Precio $80.00 mensuales. Informan: Teléfono FO-3112.

AVENIDA DE LA PAZ 74 ALTURAS Almendares; casa una planta; cuatro dormitorios; dos baños etc. Al lado Nro. 78 magníficos altos cinco dormitorios, dos baños etc.

ALQUILO MAGNIFICA CASA CLUB $125.00 orillas Río Almendares, 6.000 metros. Gran salón baile; billares; gimnasium; solarium; bar; cancha Squot, hand ball; basket; tennis; jardines; desembarcadero al río. Telfs.: FO-1513, FO-2503, M-9941.

SE ALQUILA LA CASA DE LA CAlle 14 entre la. y 3a. Reparto Miramar acabada de construir. Una planta compuesta de jardín; sala; living-room; comedor; biblioteca; 3|4 con baño intercalado; pantry; cocina y garage. Informan en el F-4812.

MIRAMAR PISO AMUEBLADO

Confortable y moderno propio para matrimonio, garage. Informan Calle 8 esq. 3a. Ave. Reparto Miramar.

91 JESUS DEL MONTE - VIBORA

SE ALQUILA LA HERMOSA CASA Calzada de Jesús del Monte 807, entre Colina y Altarrita, con portal; sala; saleta; cinco habitaciones; baño intercalado, comedor; cuarto y servicio de criados, patio y traspatio. Informan en Galiano 103, altos. Teléfono M-6673.

EN 30 PESOS SE ALQUILAN ALtos 10 de octubre No. 28 altos terraza; sala; saleta; 3|4; baño; cocina gas; holl. La llave en la nevería, bajos. Informan Telf. F-3525.

SE ALQUILA LAGUERUELA 209, entre 4a y 5a Vibora; precio: $20. informan en la misma de 2 a 5 p.m.

SE ALQUILA PATROCINIO Nro. 3, bajos, tres habitaciones y demás comodidades moderna, informan en el F-4463 e I-7242

EN EL PARQUE DE LA LOMA DEL Mazo, se alquila hermoso chalet propio para familia de gusto cerca de Instituto y Colegios. Informan: I-5482.

SE ALQUILA LA CASA CALLE DE Marqués de la Torre Nro. 121 entre Pamplona y Madrid, a una cuadra de la Calzada de 10 de Octubre, compuesta de sala; saleta; cinco habitaciones amplias; comedor; baño intercalado con agua fría y caliente; doble servicio; buen patio y azotea; fabricación moderna; fresca y ventilada. La llave al lado. Informan: teléfono I-5732

ALQUILO EN FELIPE POEY ENtre Santa Catalina y Milagros Vibora, casa acabada de construir; no estrenada, estilo moderno con jardín, portal; sala; comedor; tres cuartos y demás comodidades. Precio: $40. Para verla e informes: Telf. X-1459

¡ALGO NUEVO! ALQUILO SAN INdalecio No. 275, altos, esquina a San Leonardo, Santos Suárez. Balcón, sala, 2 habitaciones, baño, comedor, cocina, pasillo, azotea; $25.00. Informes Leyte-Vdal. Teléfono M-2222.

FELIPE POEY, 261 ENTRE SANTA Catalina y Milagros; tiene portal, sala, recibidor, cuatro cuartos, baño intercalado, saleta de comer, cuarto de criado, patio y traspatio. Informan Teléfono F-6405.

SAN ANASTASIO, 705, VIBORA, MOderna, cerca tranvías; salita, comedor, dos cuartos, baño completo, agua abundante; $17.00. Otra Nueva del Pilar, 157, cuatro habitaciones, $32. Informes: X-1085.

SANTA IRENE 171, ALTOS ENTRE Flores y San Benigno: Portal, sala, saleta, comedor, tres cuartos, baño intercalado, cuarto y servicio de criado. $40.00. Teléfono M-3763.

SE ALQUILA

Los modernos y ventilados altos de la casa Delicias No. 666 entre San Francisco y Milagros. Telf. M-5015.

SE ALQUILAN AMPLIOS ALTOS CAlle Arellano esquina a Luz con sala comedor; 3 cuartos; cocina y servicio completo. Precio 25 pesos. Para informes I-5438.

ALQUILASE LOMA DE CHAPLE, Vibora, lindo chalet, Alfredo Zayas y San Carlos. Bajos: Jardín, portal, recibidor, sala, comedor, habitación, cuarto baño, cocina, cuarto criados y garage. Altos: Tres habitaciones, cuarto de baño, closet, dos terrazas. Informes en la misma, de 9 a 11 y de 3 a 5, o Carmen, 62, Vibora.

ALQUILO AVE. 10 DE OCTUBRE 303 modernos y ventilados altos cerca del puente de Agua Dulce. Sala, comedor, 5 cuartos, cocina, terraza, 2 baños. Informan: Muralla 474 departamento 107 entre Bernaza y Cristo

ALTOS MODERNOS, TERRAZA, SAla; hall; 6 cuartos; 2 baños intercalados, servicio criados etc. San Lázaro 730 entre Vista Alegre y San Mariano, una cuadra de la Calzada. Telf. M-7190.

SE SOLICITAN

92 SANTOS SUAREZ - MENDOZA

ALQUILO SALUDABLE CASA PROpia para matrimonio de gusto, color por habitación; jardín; portal; sala; tres habitaciones; comedor; baño y cocina. Estrada Palma y Mayía, Santos Suárez.

SE ALQUILA $43 JUAN DELGAdo 206 casi esq. a Milagros compuesta de jardín; portal; salaá comedor; 4 habitaciones; baño completo, agua caliente; cocina; cuarto y servicio criados; garage; gran patio; todo cementado. Verla e informes de 3 a 5.

DUREGE 353. SALA, COMEDOR, tres habitaciones, servicios, cocina y patio. Informan: M-6948.

ALQUILO CASA ALTA ESQUINA DE fraile comedor; sala; tres cuartos; servicios completos. Lacret 609, Santos Suárez

SE ALQUILA CASA MODERNA SANtos Suárez, Vibora. Portal sala; 3|4; comedor; cocina; baño; calentador; agua abundante; guagua esquina; tranvía dos cuadras. $25.00. Fiador comerciante o dos meses en fondo. Lacret 324 entre Juan Bruno Zayas y Cortina. Dueño Morro: 108 Telf. M-2117.

93 LUYANO

CALZADA LUYANO, 357, BAJOS. Alquilo casa moderna: Portal, sala, comedor, 3 habitaciones, baño intercalado, servicio de criados. Informes en la misma.

SE ALQUILA LUYANO, 3; TOYO. Una casa muy fresca, altos: Sala, saleta, 3|4, comedor, cocina, baño. Teléfono X-2739.

94 LAWTON - BATISTA

ALQUILO CASA SALA, 2 CUARTOS baño y comedor; cocina; patio y traspatio. Calle 19 No. 67 entre C y D, lo mejor del Reparto Batista a 1|2 cuadra tranvías. Informan la misma. Telf. I-3653.

ALQUILO CASA PORTAL, SALA, 2 cuartos; baño intercalado; comedor; cocina; patio y traspatio; calle 10 No. 63 entre C y D, lo mejor Reparto Batista a 1|2 cuadra Tranvías. Informan en la misma. I-3653.

REPARTO LAWTON. —SE ALQLIlan bajos modernas casas A y 17, media cuadra tranvías y ómnibus. Portal, sala; 2 habitaciones; baño intercalado completo con calentador; saleta comer al fondo; patio traspatio y un tercer patio cercado para animales $17. Informan en el 21, bajos. X-1484

97 GUANABACOA, REGLA Y CASA BLANCA

EN GUANABACOA ALQUILO ESplendida casa acabada de reedificar calle de San Antonio 48, cerca Escolapios; sala; recibidor; 6 cuartos; servicios completos; gran patio con árboles. U-5636

98 ALQUILERES VARIOS

EN REINA 458, MODERNO SE ALquila una cocina de 10 metros por 4 de ancho y un horno moderno y sanitario. Señores comerciantes para tienda o perfumería se alquila el gran zaguán frente al Corazón de Jesús.

SE SOLICITAN

99 SOLICITUD DE ALQUILERES

URGENTE

Es necesario la presencia de los Herederos del señor Manuel Fernández Fernández, muerto en esta ciudad, hace meses, para retener las propiedades de un valor de $25.000,00 que reclama el señor Santiago Lins por medio de una hipoteca. Dr. García, Metropolitana.

DESEARIA ALQUILAR CASA O FINquita en la Central de la Habana al Cotorro con comodidades. U-5904.

SE SOLICITA. CASA EN LA HABAna, con seis habitaciones, dos baños; sala; recibidor; comedor y dos cuartos para criados, a ser posible con garage dos máquinas, dirigirse Teléfono: F-7534.

SE SOLICITA UNA CASA MUY grande en el Vedado propia para un colegio muy numeroso o una clínica. Apartado 1674

101 PERDIDAS

SE HA EXTRAVIADO UN CUADRO hace meses de la Srta. Herminia Belmonte, firmado por Armando Menocal. Se agradecerá informen calle 14 entre Línea y Calzada No. 4.

102 AGENCIAS - COLOCACIONES

AGENCIA DEL VEDADO 12 Y 23 Fernández Agency. F-3141 con nuestras sucursales 500 sirvientas distintas diarias. Personal extranjero y del país escogido; inmejorables inglesas, chauffeurs, repostera.

«LA HABANERA» U-1880

Neptuno y Espada. Contamos con numeroso personal de confianza, blanco y de color; extranjeros y del país, cocineras, criadas; manejadoras; mensajeros cocineros; criados, choferes. U-1880. Personal por horas.

AGENCIA «SAN RAFAEL» U-5388

Servimos personal de hombres y mujeres de color y blancas; extranjeros y del país; sirvientes a Clínicas; Cocineras; Criadas; Manejadoras; Mensajeros; Criados; Cocineros; Choferes; con referencias. U-5388

«AGENCIA BEERS»

Significa seriedad, cumplimiento honradez en el negocio; por eso tenemos empleados colocados por esta Oficina por más de 12 años y Oficinistas, los cuales han sido colocados por nosotros varias veces. Hay una razón. San Ignacio 16. (Desde 1906). M-7730.

103 CRIADAS - CRIADOS

Fundación "MARFAN"

No tiene farmacia, ni preferencia por ninguna. Paga las recetas de sus socios enfermos a cualquier botica que las despache por elección del cliente.

104 COCINERAS Y COCINEROS

SE SOLICITA UNA COCINERA JOven blanca (dormir fuera) Habana 407 entre Obispo y Obrapía.

PARA COCINAR Y LIMPIAR EN CAsa de matrimonio solo, se solicita sirvienta formal, española o cubana. Dormir en la colocación. 15 No. 458, altos (entre E y F) Vedado.

SE SOLICITA UNA COCINERA, COcina sencilla pero limpia 10 pesos y una criada para la limpieza y algo de lavado de 7 a 4 de la tarde 8 pesos. H 213 altos Vedado.

105 MANEJADORAS

SE SOLICITA UNA MANEJADORA de mediana edad que tenga referencias para cuidar dos niños. Sueldo: $15 y uniformes. Calle 30 entre Tercera y Quinta Avenida. Reparto Miramar.

109 COSTURERAS - MODISTAS

SE SOLICITA COSTURERA QUE SE pa confeccionar y bordar a máquina ropa de niños. Traer muestra de 9 a 10 a. m. San Rafael 353.

AGENTES - VENDEDORES

NECESITAMOS VENDEDORES GAne mucha dinero en pocas horas, Minicam, Neptuno 305.

SOLICITAMOS VENDEDORES ACTIvos en toda la Isla. Magnífica comisión por adelantado. Pida informes a J. A. Michelena. Edificio Metropolitana, 816, Habana.

SE SOLICITAN

114 AGENTES - VENDEDORES

SOLICITAMOS VENDEDORES PARA exquisitos vino «Orotavi», fabricado de fruta bomba madurada en la mata. Pídala a José Caamaño, Morro y Refugio. Telf. A-7729.

ARTICULO DE VENTA CONSTANte damos a trabajar tanto en la Habana como el interior. Du Pont. San Rafael y Lucena, Habana. No pierda tiempo, escriba.

SOLICITAMOS AGENTES EN EL INterior para propaganda; sueldo o comisión; remita un peso en giro postal para enviarle muestrario e instrucciones. Instituto Nacional de Comercio. Apartado 2306. Habana.

OFICINISTAS

NECESARIA UNA PERSONA CON conocimientos mercantiles; buena presencia y referencias, dirijase a M. Amuedo, de 9 a 12 y de 3 a 5 Manzana de Gómez 309-10.

116 SOCIOS

SOLICITO CINCO A DIEZ MIL PEsos fuerte renta mensual y administrado por el propio interesado si lo desea; en negocio sólido. Ricardo U-5942.

SE SOLICITO SOCIO CON $350 PAra amplia acreditadísima academia comercial establecida hace 14 años, punto muy céntrico, magnífica oportunidad. Neptuno 622 de 9 a 12 a. m.

117 SOLICITUDES VARIAS

NECESITO UNA JOVEN PARA DEpendienta; otra para atender teléfono y ayudar y una mecanófraga. También necesito un camarero; un criado y un chauffeur. Sueldo: $30. Compostela 362, Agencia.

SE SOLICITAN PARA HACERLES Peinados artísticos por sólo 30 cts. Permanente garantizado desde 50 cts. Como medida de propaganda. Llame al Telf. U-5364 y pida su turno.

Fundación "MARFAN"

Es la institución que necesitan sus hijitos cuando están pequeños. Pone en práctica todos los medios para conservarlos sanos.

MATRIMONIO ESPAÑOL, DESEA ser encargado de casa inquilinato; doy garantía; pago comisión a quien me avise, Villegas 108; habitación 23. José Vázquez.

«EL IDEAL GALLEGO», EL GRAN periódico de La Coruña, solicita escritores honorarios. Se aceptan trabajos de profesionales y de aficionados. Dirigirse al Administrador de este periódico. Avenida de Rubine No. 10 Coruña España. (Vía Lisboa Portugal).

SE OFRECEN

118 CRIADAS-CRIADOS

SE DESEA COLOCAR PARA CRIAda de mano o cocina una mestiza de mediana edad; sabe trabajar y cumplir. Telf. M-9530.

SIRVIENTE HABLA INGLES Y ESpañol de buena presencia desea colocarse. Tiene excelentes recomendaciones de casas donde ha trabajado. Telf. FO-7207.

SE DESEA COLOCAR UNA CRIADA española para cuartos o comedor. Tiene referencias F1-6761.

SE DESEA COLOCAR UNA ESPAÑOla para el servicio de cuartos y coser o comedor, tiene referencias. Teléfono M-5107.

SE OFRECE UNA BUENA CRIADA de mano, cuartos o comedor con referencias; también se coloca de manejadora F 571 entre 23 y 25. Vedado. Telf. F-3031.

SE OFRECE UNA CRIADA PARA cuartos o comedor también trabaja de manejadora; tiene referencias. Sale a los repartos; sirve rusa. Informes 23 407 esquina J. F-2524.

DESEA COLOCARSE UNA JOVEN blanca, de criada de mano o manejadora, duerme en la colocación, va a los repartos, tiene buenas referencias. Informes Telf. F-6137.

SE OFRECE JOVEN ESPAÑOL PAra criada de mano o habitaciones; es seria y de absoluta confianza; tiene magníficas referencias. Teléfono-U-5470.

DESEA COLOCARSE ESPAÑOL EN casa particular, tiene buenas referencias; no le importa limpiar; sirve a la mesa; tiene 24 años de edad. Telf. M-6034.

SE OFRECE PARA EL SERVICIO fino de cuartos y costura, muchacha fina española, recomendada de distinguidas y ricas familias de la Habana. Teléfono A5-2891.

SE OFRECE UNA JOVEN DE COlor para alguna limpieza y coser Informan Esperanza 60, bajos o teléfono M-5158

MUCHACHA BLANCA DE BUEN aspecto; fino desea colocarse de criada de mano o de cuartos o comedor; tiene referencias; duermo, no menos 15 pesos. U-1880.

DESEA COLOCARSE JOVEN ESPAñola en casa seria. Tiene buenas referencias. Entiende de todo y sabe bordar. Telf. X-1250

SE DESEA COLOCAR UNA BUENA criada de cuartos; es fina y educada. Aguila 1063 M-4248

DESEA COLOCARSE UNA MUCHAcha española de criada de cuartos o de criada de manos o para lavar y planchar; tiene buenas referencias; no le importa ir a repartos. Llame al F-4678

JOVEN ESPAÑOL DESEA COLOCAR se para sirviente de comedor; portero u otros quehaceres poseyendo inmejorables referencias de familias bien relacionadas en esta capital. Informan por el Telf M-3613

SE DESEA COLOCAR UNA MUCHAcha española de criada de manos y comedor y tiene referencias y sale a los reartos. Teléfono A-6508

SE OFRECE DE CRIADA DE MANOS o manejadora espléndida sirvienta con muy buenas referencias de casas del Vedado; tiene 29 años, limpia, formal y trabajadora. Informes F-3141

SE OFRECE CRIADO DE MANO ESpañol cumplidor y con buenas referencias; práctico en servicio de comedor. Informan Trocadero y Blanco. Bodega. Telf M-4130

SE OFRECE CRIADO ESPAÑOL A casa de familia; acostumbrado a todo servicio fino; tiene referencias de familias distinguidas donde prestó servicios muchos años. Para informes A-9795

JOVEN FORMAL DESEA COLOCARse de criada de mano, en Vedado. Informes: F-6075

SE DESEA COLOCAR ESPAÑOLA mediana edad para criada de mano no le importa ir a los repartos; tiene recomendaciones. M-6359

SE OFRECE UNA BUENA CRIADA para cuartos o comedor; tengo referencias; también trabajo de manejadora; salgo a los repartos y a donde se ofrezca. Informes: M-1149

Fundación "MARFAN"

Es una institución única de su clase en Cuba. Pronto abrirá sus puertas para protección de sus hijitos.

DESEA COLOCARSE UNA MUCHAcha española para cuartos, criada de manos o manejadora para matrimonio solo; para cocinar y limpiar. Informan: F-6079.

SE DESEA COLOCAR UNA SEÑORA con referencias para cuidar enfermos. Precio convencional. Informan Teléfono A-8467.

SE OFRECEN

118 CRIADAS-CRIADOS

CRIADO DE COMEDOR DESEA COlocarse español. Tiene referencias; haca cockteles de todas clases y sale a donde se ofrezca, sin grandes pretensiones. Informan al Telf. M-4859 Campanario y Salud café.

DESEA COLOCARSE UNA ESPAÑOla de mediana edad de criada de mano o de cuartos; tiene buenas referencias. Informan Teléfono F-4954.

SE OFRECE CRIADA DE MANO ESpañola, tiene buenas referencias. Teléfono M-3339; no menos de 15 pesos. Josefa.

SE DESEAN COLOCAR DOS SEÑOras españolas para criada o cocinar una habla inglés, también para manejadora. Teléfono F-5124.

SE COLOCA UNA JOVEN ESPAÑOla, fina y de buena presencia, para cuartos o comedor; sabe servir a la rusa y lava ropa fina, o para cocinar y limpiar a corta familia. A5-0622. Tiene referencias.

SE DESEA COLOCAR UNA ESPAñola para criada de manos, cuartos o comedor, es fina y de buena presencia, sabe trabajar y es cumplidora, tiene referencias. Teléfono F-6187.

SE DESEA COLOCAR UNA JOVEN para criada de mano y cocinar para corta familia; no importa salir al campo; tiene referencias. Teléfono F-3213.

SE DESEA COLOCAR UNA JOVEN de 22 años para criada de manos o limpieza, es práctica en el trabajo; tiene buenas referencias. Llame Teléfono U-2352.

SOLICITO COLOCACION DE CRIAdo de comedor o ayuda cámara muy práctico en todo fino servicio, con referencias de las casas más distinguidas del Vedado, 4 y 5 años, alto, buena presencia. Finos modales. Teléfono FO-3720. Preguntar por Rolando.

SE OFRECE PARA CRIADA DE MAnos o cocinera o ambas cosas muy buena criada; dan referencias de ella, es cumplidora, formal y tiene buena presencia. Teléfono FO-1906.

DESEA COLOCARSE JOVEN ESPAñola, para limpiar por horas, tiene buenas referencias. Informes Teléfono F-6002.

DESEA COLOCARSE JOVEN ESPAñola, para el servicio de matrimonio o corta familia, o criada de comedor, tiene buenas recomendaciones. Informes: F-6002.

SE DESEA COLOCAR UNA ESPAñola de mediana edad para cuidar enfermos o criada de manos. Para informes el Teléfono A-9409.

SE OFRECE UNA JOVEN DEL PAIS con buena presencia y cumplidora, como criada de cuartos; sabe coser, conoce el servicio, comedor, siendo corta familia no le importa cocinar; gana buen sueldo. Teléfono F-6142.

SE OFRECE DE CRIADA DE MAnos sirvienta con años de experiencia y referencias, apta para todo, sin mayores pretensiones; va a cualquier barriada. F-3141.

SE OFRECE UNA BUENA CRIADA de color con muy buenas referencias; es dispuesta y con buen carácter; no le importa ir a los repartos; también es buena manejadora F-3013.

SE OFRECE JOVEN DEL CAMPO para limpieza, sabe algo de cocina. Es formal. Tiene referencias, duerme en la colocación. Telf. A-9398.

ESPAÑOLA, SE SOLICITA DE 30 A 35 años seria y formal, para limpiar casa pequeña y manejar un niño en casa de dos personas. Sueldo $12. pago fijo. Dormir en la colocación. Dirección calle D entre 12 y 14. Reparto Almendares. Familia Mir.

DESEA COLOCARSE UNA ESPAÑOla de buena presencia para cuartos o comedor: tiene buenas referencias. Telf. I-6206.

DESEA COLOCARSE JOVEN ESPAñola para cuartos o comedor, es formal y trabajadora tiene referencias llame al U-6605.

SE DESEA COLOCAR UN JOVEN del campo para criado de manos tiene referencias de las casas que ha trabajado no llame sino pagan más de 15 pesos. Telf. M-2780.

SE DESEA COLOCAR UNA ESPAÑOla para el servicio de cuartos y casa o comedor, tiene referencias. Teléfono M-5107.

BUEN CRIADO ESPAÑOL FORMAL honrado, trabajador con buenas referencias donde ha trabajado mucho tiempo; no tengo pretensiones. Telf. F-4366

SE DESEA COLOCAR UNA JOVEN española para criada de mano o para manejar cumplidora en sus obligaciones y decente. No llamen menos de 15 F-3254.

SE DESEA COLOCAR UNA JOVEN del campo para limpiar o criada de cuartos, desea casa de moralidad, tiene referencias. Llamar al Telf A-8537.

UNA SEÑORA JOVEN DESEA COlocarse en casa formal no siendo para cocinar, para lo demás sí; sabe coser un poco. Telf. U-6619.

SE DESEA COLOCAR UNA MUCHAcha blanca para cuartos o comedor tiene referencias. Telf. F-4217.

DESEA COLOCARSE MUCHACHA ESpañola, para criada de cuartos o de manos o para los quehaceres de un matrimonio. Tiene referencias, duerme en la colocación. Informan Teléfono: M-7654.

SE OFRECE UN BUEN CRIADO DE mano, español fino y muy prástico en todo servicioá sirve muy bien la mesa a la rusa, es formal y trabajador con muy buenas referencias de familias distinguidas. Telf. A-9854.

SE OFRECE UNA FARDA PARA criada de mano o para manejadora con práctica y experiencia en manejar y con buena referencias. Informan: F-3921.

SE OFRECE UN BUEN CRIADO ESpañol de servicio fino, de comedr y ayuda de cámara con buenas referencias de casas conocidas donde ha trabajado. Informan Teléfono M-1152.

SE DESEA COLOCAR UNA CRIADA española para cuartos y coser; c

NOVIEMBRE 24 DE 1938 — DIARIO DE LA MARINA — EJEMPLAR: 5 CENTAVOS

FRANCIA CONVIENE CON ALEMANIA, SU TRADICIONAL ENEMIGA, RENUNCIAR A LA GUERRA Y GESTIONAR CON LA GRAN BRETAÑA LA COOPERACION MILITAR

Chamberlain, objeto de un recibimiento cordial en Francia

PARIS, noviembre 23. (Havas).—Poco antes de la llegada del tren que trajo al Primer Ministro Chamberlain y a su séquito a París, había numerosas personalidades reunidas en el gran andén de la estación del Norte, para dar la bienvenida a los estadistas británicos. Entre ellos estaban el Primer Ministro Daladier y el Ministro de Estado Bonnet, así como el coronel Soude, quien representaba al Presidente Lebrum. A las 5:50 entró el tren en agujas. Chamberlain descendió el primero, muy sonriente, vestido de negro, con el ya legendario e inevitable paraguas debajo del brazo derecho. Le siguieron su esposa, Lord Halifax, la esposa de éste, Sir Alexander Cadogan, William Strang, Osmond Clverly, Oliver Harvey y M. Peake, todos altos funcionarios ingleses. Los dos primeros Ministros avanzaron el uno hacia el otro, y tras de un fuerte apretón de manos, cambiaron unas cuantas palabras.

El no muy extenso cortejo salió de la estación, precedido por M. Loze, director del protocolo. Ya en la entrada principal Chamberlain pronunció unas breves palabras de saludo ante un micrófono allí instalado, y se dejó fotografiar para los periódicos y revistas, con gran complacencia. Inmediatamente el grupo tomó los automóviles oficiales, ocupando el primero Chamberlain y Daladier, el segundo Bonnet y Lord Halifax, y el doble séquito los restantes. La muchedumbre que llenaba las calles y avenidas, desde la estación hasta la embajada de Inglaterra ovacionó con entusiasmo al jefe del gabinete británico.

Comida de gala en el Quai D-Orsay

PARIS, noviembre 23. (Havas). — El Primer Ministro Daladier ofreció esta noche una comida de gala, en el palacio del Ministro de Estado, en honor del Primer Ministro Chamberlain. Asistieron, además de los estadistas británicos, de su esposas y de los miembros de su séquito, la mayoría de los Ministros del Gabinete francés y un grupo de altos funcionarios. La comida terminó a las diez de la noche, permaneciendo todos los invitados más de una hora conversando, en pequeños grupos, en los salones y galerías del Quai d.Orsay. De esta manera los ingleses tuvieron su primer contacto con los miembros del gobierno de Francia, antes de iniciar, mañana, jueves, las conversaciones oficiales.

A las once de la noche regresaron a la embajada británica Chamberlain y Halifax, en compañía del embajador británico, Sir Eric Phipps.

UNA NOTA AMARRADA A UN BOMBA, COMO PRUEBA DE LA CULPABILIDAD DE ROGERS

JERSEY CITY, noviembre 23. (A. P.)—Una nota amarrada a una bomba de fabricación casera que hirió gravemente al teniente de la policía Vincent J. Doyle, ha sido presentada hoy en la causa que se sigue contra George W. Rogers, de 41 años, héroe del desastre del Morro Castle, porque intentó «invalidar o matar» a su superior en el departamento de Policía de Bayonne.

El detective Charles M. O.Malley, experto en mecanografía, declaró que la nota había sido escrita en una de las máquina del departamento de radio al cual tenía acceso Rogers.

El papel en que aparece escrito la nota, dijo O-Malley, es de la misma clase que el usado por Rogers. Doyle y otros que trabajan en el taller del radio.

El teniente fiscal sostiene que Rogers hizo la bomba y la entregó a Doyle el 4 de marzo, esperando que lo inutilizara o lo matara a fin de poder ascender a su puesto.

Rogers era telegrafista en el «Morro Castle»» cuando se hundió en la costa de New Jersey en 1934.

LA CORISTA MAS BONITA E INTELIGENTE DE NUEVA YORK

Frances Smith, que adorna la revista presentada por un cabaret de Nueva York, fué escogida en un certamen como la corista más bella e inteligente de la ciudad de los rascacielos. Aquí la vemos entre bastidores, durante un intermedio. (Foto Acme-Editors Press).

DISPONE ALEMANIA QUE LOS JUDIOS CONTRIBUYAN CON EL 20 POR 100 DE SU FORTUNA AL PAGO DE LOS MIL MILLONES

Cualquier judío que desee emigrar deberá pagar antes el tanto que le corresponde para satisfacer la multa

Según el decreto, los judíos extranjeros quedan exentos de participar en este impuesto. La leva no se impondrá sobre fortunas que, comprobadas no excedan de 5,000 marcos

BERLIN, noviembre 23. (AP). — Acaba de dictarse por el ministro de Hacienda Conde Lutz Scwerin.Krosigk un decreto poniendo en aplicación el que dictó el mariscal Hermann Wilhelm Goering hace semanas imponiendo una multa de mil millones de marcos a los judíos alemanes como penalidad por el asesinato del tercer secretario de la Embajada alemana en París.

El decreto en cuestión dispone que «una contribución de mil millones de marcos se cobrará a los judíos alemanes así como a los judíos sin nacionalidad en forma de leva sobre sus fortunas.

«Los judíos extranjeros —dice el decreto— quedan exentos de participar en este impuesto. La leva no se impondrá sobre las fortunas que después de la deducción de las deudas no excedan de 5,000 marcos.

El pago de la contribución se hará al tesoro del estado en cuatro plazos iguales que vencen el 15 de diciembre de este año, 15 de febrero de1939, 15 de mayo y agosto 15 de 1939, sin que sea necesario notificar a cada uno de los hebreos. Los que dejaren de cumplir con este decreto serán severamente castigados.

Esto se considera parte del «último capítulo de la cuestión judía en Alemania».

Se sabe que relativamente pocos judíos disponen de efectivo suficiente para hacer el pago del veinte por ciento y otra dificultad es la de determinar las fortunas de los hebreos el 12 de noviembre que es la fecha que señala el decreto de hoy para calcular el status financiero de los israelitas en relación con la multa.

En Berlín hay unos 35,000 judíos que poseen más de 5,000 marcos y así lo han declarado bajo juramento.

Prominentes judíos dicen que la emigración se hará difícil por el nuevo decreto debido a las inciertas condiciones en que los bienes inmuebles podrían convertirse en efectivo.

El decreto dispone también que las compensaciones pagadas por las compañías de seguros por los daños causados por las turbas el 10 de noviembre a los establecimientos judíos podrán aplicarse al pago de la multa de los mil millones de marcos. Los tales seguros han pasado a ser propiedad del estado de acuerdo con el decreto de Goering el 12 de este mes, pero las compañías de seguros han recibido la orden de abonar los daños siempre que las sumas se destinen al pago de la multa.

Cualquier judío que desee emigrar deberá pagar el 20 por ciento que le corresponde en la multa y no se le permitirá que abandone el país en el caso de que no abone su contribución.

En el caso de que la leva no cubriese la suma de mil millones de marcos a que asciende la multa, el ministro de Hacienda se reserva el derecho de aumentar el tanto por ciento.

El decreto también estipula que solamente el cónyuge judío de un matrimonio mixto está obligado a pagar su participación.

Algunos judíos se preguntan si las reglas que se han dictado hasta ahora en materia de emigración seguirán invariables. Hasta ahora los judíos tenían que pagar el 25 por ciento de sus fortunas para poder emigrar. Además algunos hebreos ricos han tenido que contribuir con el 15 por ciento adicional para un fondo destinado a los judíos que carecen de dinero.

Ante dos mil obreros de propaganda del distrito de Berlín declaró anoche Goebbels que los judíos poseen el 60 por ciento de la riqueza de Berlín a pesar de las acusaciones que se hacen al régimen nacionalsocialista en el extranjero.

El desaliento de los judíos aumenta con las noticias que se reciben de la Ciudad Libre de Dantzig dando cuenta de que las autoridades se proponen dictar un decreto aplicando el principio nacionalsocialista de la «pureza de la sangre».

El decreto elimina a los judíos de los cargos públicos, les permite la conservación de la ciudadanía, pero les priva del derecho al voto.

DIEZ MUERTOS Y DOCE HERIDOS EN ITALIA EN UN ACCIDENTE FERROVIARIO

ROMA, noviembre 23. (AP).—Suman ya diez los muertos y doce los heridos, ignorándose la suerte de otras diez personas, como resultado de la caída de una locomotora y varios coches ferroviarios en un río crecido cerca de Udino.

El tren cayó en el río a causa del derrumbe del puente.

Una explosión del gas acetileno empleado para madurar los limones verdes causó la muerte a cuatro personas y heridas a nueve en otro accidente ocurrido hoy en Génova.

VIOLENTA TEMPESTAD EN LAS COSTAS ITALIANAS

ROMA, noviembre 23. (Havas).—Una tormenta de terrible violencia, casi insólita en estas regiones, descargó hoy sobre la región de Pola, hundiendo más de cincuenta barcas pesqueras, así como dos vapores. Hubo varios heridos y, en todo el litoral, así como en los muelles, daños materiales de mucha importancia.

HAGASE AHORA suscriptor del

DIARIO DE LA MARINA

y lo recibirá GRATIS los días que restan de este mes.

Suscríbase

por los teléfonos:

M-7911, M-7912 y M-7913,

de nuestra Administración, para disfrutar de ese beneficio que le ofrece el mejor y más completo periódico que se edita en Cuba y lo tendrá antes de las siete de la mañana en su domicilio.

Las suscripciones en Provincias pueden solicitarse directamente, o por medio de nuestros Agentes.

El Rey Leopoldo de Bélgica visitó a la Reina Guillermina

LA HAYA, Holanda, noviembre 23. (Havas)—La reina Guillermina de Holanda y el rey Leopoldo de Bélgica hicieron esta tarde una entrada triunfal en La Haya. A pesar de lo desapacible del tiempo, una enorme muchedumbre se reunió en la calle para aclamar a los dos soberanos que estaban acompañados por sus primeros ministros, Spaak, belga; y Colijn holandés.

Esta noche Leopoldo II ofreció un banquete de gala en la Legación de Bélgica, asistiendo la reina Guillermina, la princesa Juliana, su esposo, el príncipe Bernhard, el Primer Ministro Colijn y el de Estado Patijn. Una gran multitud se reunió en las afueras del edificio, para aplaudir a los ilustres huéspedes, según iban llegando. Terminado el banquete, al cual asistieron también los jefes de ejército de Holanda, así como el Primer Ministro Spaak, hubo un suntuosa recepción, a la que fueron invitados los miembros del Cuerpo Diplomático.

El jueves por la mañana el rey de los belgas saldrá en tren hacia Bruselas.

Antes de venir a La Haya el monarca belga estuvo en Amsterdam, donde visitó las fábricas de aviones Fokker, almorzando en el palacio real, para tomar inmediatamente después el tren que lo condujo a la capital.

EL NUEVO PRESIDENTE DE CHECOESLOVAQUIA SERA ELEGIDO EN LA SEMANA PROXIMA.-EL CANDIDATO ES EMILE HACHA

OTRO REBELDE ARABE FUE CONDENADO A MUERTE POR LAS AUTORIDADES INGLESAS

JERUSALEN, Palestina, noviembre 23. (Havas).—Un tribunal militar condenó hoy a muerte en esta ciudad a un árabe en cuyo poder se encontró cincuenta balas dum-dum. Los informes oficiales de esta noche dicen que durante la jornada de miércoles un inspector de policía fué muerto en Lydda, y un judío asesinado en Jaffa.

La locomotora y cinco vagones de un tren de mercancías descarrilaron en la línea del ferrocarril de Egipto a Palestina, al Sur de Gaza, interrumpiendo la circulación. Se ignoran las circunstancias del accidente.

Hungría inició la desmovilización de su ejército con la retirada de numerosos contingentes fronterizos

Llama la atención intensamente el brusco cambio de actitud que se nota en Hungría por la inesperada suspensión de la intensa campaña en favor de la auto-determinación rutena

BUDAPEST, noviembre 23. (Havas).—En los círculos militares bien informados se anuncia que ha comenzado la desmovilización militar del ejército húngaro. Muchos destacamentos de tropas pertenecientes a las formaciones concentradas en la frontera húngaro-checoeslovaca, ya están en marcha hacia el interior del país.

Se asegura también que el Gobierno de Budapest ha decidido proceder a la retirada de todos los contingentes militares, según se vaya efectuando la trasmisión de poderes a la nueva administración civil en los distritos cedidos por Checoeslovaquia, los cuales gradualmente quedarán en la misma situación, desde el punto de vista de las tropas acantonadas en ellos, que las restantes regiones de Hungría.

La semana entrante se efectuará la elección de nuevo Presidente de Checoeslovaquia

PRAGA, Checoeslovaquia, noviembre 23. (Havas).—Después de la entrevista celebrada esta tarde entre el primer ministro, general Jan Sirovy, y Emile Hacha, candidato a la presidencia de la República, se anunció en los centros políticos que esta misma semana serán votados por la Cámara plenos poderes al Gabinete, y que la elección del nuevo Presidente se celebrará la semana próxima.

Hungría desiste de su campaña en favor de la auto-determinación del pueblo de Rutenia

BUDAPEST, Hungría, noviembre 23. (Havas).—Se observa desde el martes una suspensión casi total de la campaña de la prensa húngara, en favor de la auto-determinación de Rutenia. Lla grave crisis interior que acaba de estremecer los cimientos políticos de Hungría, no es suficiente, sin embargo, para explicar este brusco cambio de actitud. El hecho de que los círculos autorizados se muestren especialmente reservados, hace admitir la probabilidad de que el Gobierno de Budapest haya chocado con fuerte oposición por parte del de Berlín.

En los centros diplomáticos de la capital de Hungría se ha dado a entender hoy que el Reich hizo el martes representaciones cerca del Gobierno húngaro, en un sentido que se puede imaginar fácilmente. Y la posición alemana debe haber sido expuesta en tal formal, que ha modificado por completo la opinión del Gabinete de Budapest, en los momentos en que éste parecía alcanzar el objetivo que se había propuesto, ya que en los últimos días toda la prensa de la nación estaba presentando como desesperada la situación en la Rusia sub-carpática, diciendo además que el Consejo Nacional ruteno había pedido a las autoridades militares de Hungría que interviniesen, para restablecer el orden.

También el primer ministro Imredy, horas antes de presentar la dimisión (por haberle negado la confianza la Cámara, en votación especial) declaró que Hungría se guardaría de toda acción en la Ukrania sub-carpática (Rutenia) que no tuviese garantías de perdurar. Al mismo tiempo los periódicos gubernamentales expresaban poner sus esperanzas en el apoyo de los amigos del Eje Roma-Berlín, para conseguir que se celebre próximamente un plebiscito en el territorio ruteno, bajo la supervisión internacional.

El Regente húngaro, Almirante Horthy aceptó anoche la renuncia que fué presentada por el Gabinete Imredy

En Rumanía se han agravado considerablemente los desórdenes anti-semitas, siendo incendiadas o voladas algunas sinagogas, así como industrias. En cada templo se ha puesto guardia

BUDAPEST, Hungría, noviembre 33. (Havas).—El regente de Hungría almirante Horthy, aceptó esta noche la dimisión del Gabinete del Primer Ministro Bela Imredy.

Aunque hasta el momento de anunciarse la aceptación de la renuncia plenaria del Gobierno, se ignora cómo se desarrollará la crisis húngara en los círculos bien informados se habla de diversas soluciones. Una de ellas es la disolución del Parlamento con elecciones nuevas; otra la ampliación de la actual mayoría, con vistas a la constitución de un tercer Gabinete Imredy; otra la designación de un Primer Ministro escogido entre los líderes del partido gubernamental; y otra ratificar al Gabinete dimisionario y suspender las sesiones parlamentarias.

Se recuerda también que en un discurso pronunciado en la Conferencia de su partido, Imredy declaró que en el caso de que se llamase a una personalidad cualquiera para ponerse a la cabeza del partido Unidad Nacional, él estaría listo para volver a las filas de la organización, como un miembro más.

Cómo fué forzada la crisis

BUDAPEST, noviembre 23. (Havas).—La caída del Gobierno de Bela Imredy fué causada por la derrota en la Cámara de la doble proposición hecha por el Primer Ministro. La votación fué de 115 por 85. Imredy había pedido a los diputados que se aceptase la participación en los trabajos parlamentarios de los representantes de las regiones devueltas a Hungría recientemente, por Checoeslovaquia, y que se discutieran inmediatamente los proyectos del Gobierno. La Cámara negó al Gobierno la confianza, mediante la votación dicha. Fué vocero de la oposición el ex Ministro de Agricultura y delegado de los grandes terratenientes húngaros, M. Marschall, proponiendo a su vez que se cambiase el orden del día presentado por Imredy lo cual fué aceptado por la Cámara. Y como el Primer Ministro había hecho cuestión de confianza que se votase su moción, la crisis quedó planteada.

Se agravan los desórdenes antisemitas de Rumania

VARSOVIA, noviembre 23. (Havas) Informes de Rumanía dicen que se extienden los desórdenes anti-semitas, especialmente en la Transilvania y la Bukowina, donde viven numerosos alemanes. Una poderosa bomba de dinamita estalló en una sinagoga en Resisca, y varios grandes talleres de maderas, propiedad de hebreos fueron incendiados, especialmente en los distritos de Cernowitz, Redowz y Sucsaw. En Cernowitz prosiguen los actos contra los judíos. Otra sinagoga fué quemada allí. La amenaza contra los templos israelitas es tan seria, que se ha puesto una guardia militar a cada sinagoga de Bucarest.

LANZARAN AL AGUA EL 21 DE FEBRERO PROXIMO OTRO ACORAZADO INGLES

LONDRES, noviembre 23. (Havas) —Oficialmente se anunció esta noche en el palacio de Buckingham que los reyes Jorge e Isabel asistirán el 21 de febrero a la botadura al agua del nuevo acorazado británico «King George», en los astilleros de Newcastle-ond-Tyne. Los monarcas aprovecharán la oportunidad para hacer un recorrido de la región Nordeste de Inglaterra.

Se cree que la naciente armonía de Francia y Alemania será la primera base para asentar la paz en Europa

Créese que el reajuste del Pacto de mutua ayuda entre Francia y la Rusia Soviética será condición necesaria para lograr cooperación mayor de Inglaterra y Francia

PARIS, nov. 23. (AP).—Francia ha convenido un pacto renunciando a la guerra con su tradicional enemiga, Alemania, y ha iniciado al mismo tiempo conversaciones de «cooperación» militar con la Gran Bretaña.

La inteligencia franco-alemana, paralela de la declaración contra la guerra anglo-alemana del 30 de septiembre, firmada en Munich, será, según se cree, la primera piedra sobre la cual se construirá la paz europea.

El convenio se anunció poco antes de que el primer ministro Neville Chamberlain y el secretario de Estado vizconde Halifax llegaran a París para conferenciar con el primer ministro Daladier y el ministro de Estado, Bonnet.

Espérase en esta capital que de estas conversaciones salga un pacto militar más estrecho entre Francia y la Gran Bretaña.

Un alto funcionario dijo hoy que, entre otras cosas, los ministros discutirán un plan para ayudar a los judíos alemanes.

Los detalles del acuerdo franco-alemán no se darán a la publicidad hasta que sea firmado probablemente durante la visita de Joachim von Ribbentrop a París el primero de diciembre.

En los centros informados se dice que el texto del acuerdo contiene los siguientes extremos:

Primero: Una simple declaración de no agresión;

Segundo: Una declaración de que los dos países no tienen ninguna controversia específica y que ambos someterán sus futuras disputas a la consulta más bien que a la amenaza de guerra.

La segunda sección contendrá el mutuo reconocimiento de las fronteras entre los dos países. Alemania, de esta manera, lleva al convenio las declaraciones hechas por Hitler en los discursos de septiembre, en el sentido de que Alemania no tiene ninguna reclamación que hacer a Francia por la Alsacia-Lorena.

Aunque el convenio franco-alemán se considera como un favorable elemento en la situación europea, se señala que Francia no podrá abandonar sus medidas de precaución y la extensión de su colaboración con la Gran Bretaña.

La inteligencia franco-inglesa firmada el 19 de abril probablemente se ampliará con la promesa incondicional de inmediata ayuda militar a Francia, pues el actual pacto sólo contiene la promesa inglesa de ayudar a Francia en el caso de que sea atacada por Alemania.

Otro asunto de importancia que también se tratará en la reunión de París será un plan para la mediación en la guerra civil española.

Créese que el reajuste del pacto de mutua ayuda entre Francia y Rusia será la condición necesaria para una mayor cooperación de la Gran Bretaña con Francia.

Los estadistas británicos llegaron a París acompañados por sus esposas, después de correr un temporal en el canal de la Mancha.

La llegada de los ingleses no fué todo lo brillante que pudiera esperarse, a causa de dos desórdenes. Un grupo de obreros ferroviarios trató, sin éxito, de abrirse paso a la fuerza por entre el público que se había congregado en la estación, y varios de ellos fueron detenidos. Más tarde, un pequeño grupo inició una manifestación en la esquina de una calle.

Los círculos diplomáticos creen que el convenio franco-alemán puede servir para suavizar la campaña alemana contra los judíos.

Dicen que políticamente el acuerdo nada tiene que ver con los asuntos interiores de Alemania, pero agregan que «acaso una limpieza del cielo europeo incite a Alemania a no continuar la persecución de los israelitas».

Un funcionario del séquito de los ministros ingleses dijo que su Gobierno se «había enterado con satisfacción» del éxito de las negociaciones.

Nada se opone al acuerdo franco-alemán, dicen en Berlín

BERLIN, nov. 23. (Havas).—En relación con los informes de París, de que es inminente una declaración pacifista franco-alemana, en los centros políticos berlineses se recuerda esta noche que el canciller-presidente Hitler ha subrayado más de una vez que no hay entre Alemania y Francia ninguna diferencia que tenga suficiente importancia para constituir un obstáculo para la paz.

Tomándose este hecho en consideración, agregan en los mismos círculos, se han hecho proposiciones al Gobierno del Reich, las cuales estando de acuerdo con la actitud alemana, fueron principio de conversaciones que han sido coronadas por el éxito, de lo cual se deriva que se está hoy en vísperas de firmarse una declaración de máxima trascendencia para las relaciones germano-francesas.

En Roma se comenta favorablemente

ROMA, nov. 23. (Havas).—En los círculos político-diplomáticos fascistas se comenta favorablemente la noticia de que es inminente la firma de una declaración conjunta franco-alemana, consolidando las relaciones pacíficas entre las dos potencias, y la adicional del próximo viaje a París de Joachim von Ribbentrop, ministro de Estado del Reich.

Se estima generalmente en esta capital que la mejoría de las relaciones entre Francia y Alemania constituye un elemento esencial de la paz de Europa. Por otra parte, un acuerdo franco-alemán, al igual que el reciente anglo-italiano, no afectará en nada el eje Roma-Berlín, debido a que éste descansa en realidades tangibles, nuevamente confirmadas hoy con el convenio cultural italo-alemán firmado hoy en el Palacio Chigi, y el cual, al decir de la prensa romana, es de importancia considerable para la política entre las dos potencias signatarias y al mismo tiempo decisivo para el porvenir de Eurorpa.

Pilotos japoneses contra un baluarte comunista en Sensi

SHANGHAI, noviembre 23. (AP). Los aviones japoneses atacaron hoy el baluarte comunista chino de la provincia de Shensi y los pilotos informan haber causado enormes daños.

Un representante de la marina nipona dijo que los aeroplanos en su ataque a Sian, capital provincial, dejaron caer bombas sobre el cuartel del octavo cuerpo del ejército así como sobre otros establecimientos militares.

Los chinos dicen que los japoneses han tenido diez mil bajas en treinta combates de la provincia de Shansi durante las dos últimas semanas. Los chinos también dicen que han paralizado la ofensiva japonesa hacia Chang Sha, capital de la provincia de Hunan.

En el sur de China los japoneses informan haber derrotado a cuatro mil chinos al nordeste de Cantón. Los chinos declararon que los japoneses habían enviado sesenta mil soldados de refuerzo a esa área.

En Shanghai, las cifras aduaneras analizadas por The China Press, periódico de habla inglesa, indican que el Japón ha pasado del tercero al primer lugar en las exportaciones a Shanghai.

Las exportaciones americanas han bajado al 65 por ciento, mientras las exportaciones japonesas aumentaron un 40 por ciento.

GRECIA CONDECORA A DOS OFICIALES AMERICANOS POR UN ACTO DE SALVAMENTO

WASHINGTON, noviembre 23. (AP).—El secretario Morgenthau anunció hoy que Grecia ha concedido Medallas Navales de oro a los oficiales que participaron en el salvamento de la tripulación del mercante heleno «Izonny Chandria» que encalló el 13 de noviembre de 1937, frente al Cabo Hateras.

Las Medallas fueron dadas al comandante Henry Coyle del servicio de guardacostas y al teniente Clarence A. Keller, de la Armada.

El departamento de Estado retendrá las Medallas para los dos oficiales hasta que el Congreso los autorice a aceptarlas.

El Rey Carol y el Ministro Pirow, de la Unión Surafricana, tendrán hoy una entrevista con el Fuehrer Hitler

Pirow conocerá personalmente la opinión del Canciller sobre el proyecto de enviar a los judíos a Tanganyika, y en cuanto al Rey Carol, no traicionará al eje Roma-Berlín

BERLIN, noviembre 23. (AP.)—El Rey Carol de Rumanía se dispone a celebrar una conversación con Adolf Hitler en Berchtesgaden mañana y tratará sobre la situación política y económica de la Europa sudoriental.

Oswaldo Pirow, ministro de Defensa de la Unión Surafricana, también se entrevistará mañana con Hitler.

El Rey Carol, que ha visitado a Londres y a París para sostener análogas conversaciones, partió esta noche de Stuttgart para Sigmaringen.

Allí visitará a sus parientes antes de continuar al chalet donde el Fuehrer Canciller recibió a otros dos jefes de estado en notables conferencias: el Canciller Kurt Schuschnigg y el Primer Ministro Neville Chamberlain.

Se espera que Pirow tenga la primera oportunidad de conocer la opinión personal de Hitler acerca de las proposiciones para destinar a refugio de los judíos la que fué colonia alemana de Tanganyika.

Con relación a la visita de Carol la Dienst ans Deutschland, servicio de correspondencia, observa que no se ha echado en saco roto que «Carol «en sus conversaciones de Londres y París ha permanecido fiel a su tradicional política de completa lealtad a los viejos y a los nuevos amigos, se ha opuesto a todos los esfuerzos que se han hecho con el fin de enemistar a Rumania con las potencias del eje Roma-Berlín.»

Comentarios de hoy de la Prensa de París

PARIS, noviembre 24. (Jueves). (Havas). — Los diarios matutinos de París conceden una máxima importancia al acuerdo franco-alemán. El «Petit Parisien» da la noticia diciendo que «Francia y el Reich han concluído un pacto de buena vecindad y consulta.» «Le Journal» informa que «de un momento a otro será publicada una declaración conjunta, que comprenderá una afirmación general de amistad, un reconocimiento formal de las fronteras respectivas y un pacto de consulta en diferentes casos con la reserva especial de las relaciones que cada uno de los dos signatarios tenga con otras Potencias». «Excelsior» dice que lo trascendental del convenio es que Francia y Alemania renuncian a toda agresión.

COMENTARIOS DE LA GUERRA

24 DE NOVIEMBRE DE 1938

Según informan desde Barcelona por despachos que no tienen carácter oficial, la Ciudad Condal ha sufrido cinco bombardeos aéreos, sufridos por los sintomas, han sido contra la zona del puerto, especialmente sobre la Dársena Nacional. Según el informador, al lanzarse el primer ataque se han errado los blancos y los resultados han sido el destro inútil de edificaciones en la parte antigua de la población.

Pese a que se detallan con minuciosidad las horas en que se presentaron los aviones del Estado Español, falta la misma meticulosidad en lo que se refiere a la causa de la presencia de los bidros de Palma sobre la zona del puerto barcelonés. Aquí se nota la presencia del tubo «amortiguador» y por ello falta lo más interesante del despacho.

A la hora que desde Hendaya expidieron el reportaje que hoy se publica, ya habían participado desde Barcelona que la ciudad había sufrido tres de los cinco ataques aéreos que la misma experimentó. El narrador de la nota diaria de la villa fronteriza, además de participar que la población barcelonesa había sufrido las tres visitas de los hidros nacionalistas, agrega por su cuenta que además de esto, se había llevado a cabo por los soldados nacionalistas un avance en la parte oeste de Cataluña (entiéndase el sector que baña el Segre, entre Sosés y Serós) lo que demostraba el inicio o la continuación de la ofensiva contra Cataluña, en grandes proporciones.

Es de admirar la facilidad con que se contradice asimismo este «referido» informador de la línea divisoria.

Hace veinticuatro horas nos decía que no era cierta la noticia de que las unidades nacionalistas rompieran el frente del Segre, y lo más especial del caso fué que el único que creía este cuento de la línea rota fué el mismo, hace 48 horas.

Ayer participó que las tropas nacionalistas habían hecho algunos progresos en la zona de Serós, y que esta pérdida de las **milicias del Gobierno legítimo y legal en Barcelona** lo veían recompensado con un avance en el extremo de Sosés (de lo cual Barcelona no expresó nada en su nota oficial) y también le agregaba que Sosés se encontraba a una milla de la ruta de Lérida a Fraga.

En los despachos de hoy, y procedente de esta fuente de información, se dice que del frente que habían levantado en la orilla derecha del río Segre los **milicianos legales y legítimos** solamente queda un pequeño lote de éstos en la cabeza de puente de Serós y, como ayer dijo todo lo contrario, al señalar perdido para el Mando **gubernamental y legítimo** el sector de este pueblo y por el contrario la consolidación de Aytona y Sosés, por todo ello es necesario recomendarle al lector que, después de empaparse en esta clase de información lo práctico es poner los pies en una palangana con agua caliente y meter la cabeza en un frigidaire...

Salamanca en el parte oficial de ayer, al referir la forma y los resultados de la ofensiva, desatada en el sector del Segre, sin decir el lugar, dió cuenta de los cadáveres que el enemigo había dejado abandonados, así como de ochocientos cincuenta fusiles. Esto de dejar fusiles tirados y no aparecer los que los portaban, después de una acción que se desarrolló a la orilla de un río, no requiere la presencia ni de un medium espiritista, ni los caracoles de Mangada para sacar la consecuencia de lo que allí ocurrió. Los que portaban los fusiles cruzaron el río Segre sin éstos encima, y de ahí que hoy, desde Hendaya, nos participen que la orilla derecha del Segre ha sido abandonada por los **milicianos catalanes legítimos y legales del Gobierno de Barcelona**, en el tramo que comprende desde Sosés hasta más abajo de Aytona. Que seguramente lo confirmarán los despachos oficiales cuando aparezcan.

Salamanca, que llega hoy más tarde que nunca, se concreta a manifestar que no han ocurrido operaciones dignas de mención en las últimas 24 horas.

Con lo que expone el parte salmantino de esta fecha, se demuestra, una vez más, que la información de Hendaya cuando no llega truncada trae por lo menos un día de atraso.

En el caso de esta fecha son del día los tres bombardeos sobre Barcelona, de un total de cinco, y corresponde a la fecha anterior lo de la operación de limpieza de la margen derecha del Segre, entre Aytona y Sosés, y que resulta lo mismo que ayer participó Salamanca.

Para justificar que anda por algún lado, los cables de hoy le atribuyen al pobre Aguirre el del chocolate azucarado de Bilbao, el del caballo blanco y el Cristo de «fantasía» sobre la pared, la declaración de que hasta el mes de mayo pasado se habían fusilado por las autoridades del Estado Español la cantidad de 14.000 vascos y de ellos 10,000 navarros.

Los odios sembrados en las épocas de propaganda encontraron un gran punto de apoyo en las tres castas en que se encontraba dividida la población española en los años anteriores a esta lucha cruenta. Como resultado de esta labor de destrucción salieron a la superficie infinidad de casos que eran demostración de la presencia de desvergonzados y seres que por falta de cultura fueron propensos a toda clase de campañas y éstas surtieron sus efectos.

El caso de Aguire no pertenece ni a unos ni a otros; es el tipo del farsante o desequilibrado que, por ser presidente, fué capaz de las cosas más absurdas. «Salgueiro» aquel tipo célebre que con bastón y sombrero «conachín» conoció el pueblo de La Habana y que tras de ofrecerle el «Virreinato de Marruecos» se logró embarcar para la Coruña en donde fué asilado, es el mismo caso de ese que habla ahora de crímenes y no se acuerda del asesinato en masa llevado a cabo en la cárcel de Larriñaga de Bilbao; de idéntica obra efectuada con los recluidos en el barco-prisión frente a Santurce; de la evacuación de los niños vascos desparramados en todas direcciones en donde tomó parte un franciscano de triste memoria, etc. etc. sin dejar de recordar a los que mandaban el «bou» «Nuestra Señora del Carmen» que además de ser víctimas de la traición de los suyos, terminaron por desfilar ante un tribunal en donde todos eran «enjutos», que hacían y llevaban a cabo lo que este devoto de la sepultura de la isla de Chacharramendi creía más oportuno.

Es el caso típico del hipócrita capaz de las más negras pasiones, que todo lo arregla dándose golpes de pecho.

El Alférez de Complemento.

TEDDY YAROZ EN UNA PELEA

ROCHESTER, N. Y. noviembre 23. (AP.)—Teddy Yaroz, de Pittsburgh, fué firmado hoy para enfrentarse con Ralp Dejohn, de Syracuse, en un bout a diez rounds que tendrá lugar el día primero de diciembre a las diez de la noche.

M.E.C.D. 2016

SUPLEMENTO DIARIO EN ROTOGRABADO

DIARIO DE LA MARINA

ACTUALIDAD NACIONAL E INTERNACIONAL

LA HABANA, JUEVES, 24 DE NOVIEMBRE DE 1938

RECIENTEMENTE se celebró en Londres la solemne apertura del Parlamento, ante el cual, siguiendo la tradición, pronunció Jorge VI el discurso de la corona. Estos dos detalles corresponden a otros tantos momentos de la marcha de la carroza real, acompañada por la escolta, por las calles de Londres. (Fotos Wide World)

DESPUES de una temporada de descanso en los Estados Unidos, regresó ayer a la Habana, a bordo del «Florida», nuestro Director Dr. José I. Rivero. El personal del DIARIO DE LA MARINA, y el de nuestros colegas «Avance» y «Alerta», acudió en su totalidad al muelle haciéndole objeto de una cariñosa recepción. En nuestras dos fotos: nuestro Director, al ser saludado por un ayudante del Alcalde de la Habana y rodeado por un grupo de redactores, destacándose, entre ellos, el Director del Rotograbado, nuestro compañero Ignacio Rivero; Luis de Oteyza; Montes; Luis Pallás; Carlos Rivero; Rafael Benítez (jefe de Publicidad del DIARIO); Amenábar (de «Avance») y otros. Junto al doctor Rivero: el senador Casanova e Ignacio Rivero Jr. (Fotos D. M.)

EL EX SECRETARIO de Defensa, general Rafael Montalvo, regresó ayer de los Estados Unidos, a bordo del «Florida». Con el distinguido viajero regresaron también su esposa y su hijita. Un grupo de sus familiares y amigos le ofreció una cordial recepción en el muelle. (Foto D. M.)

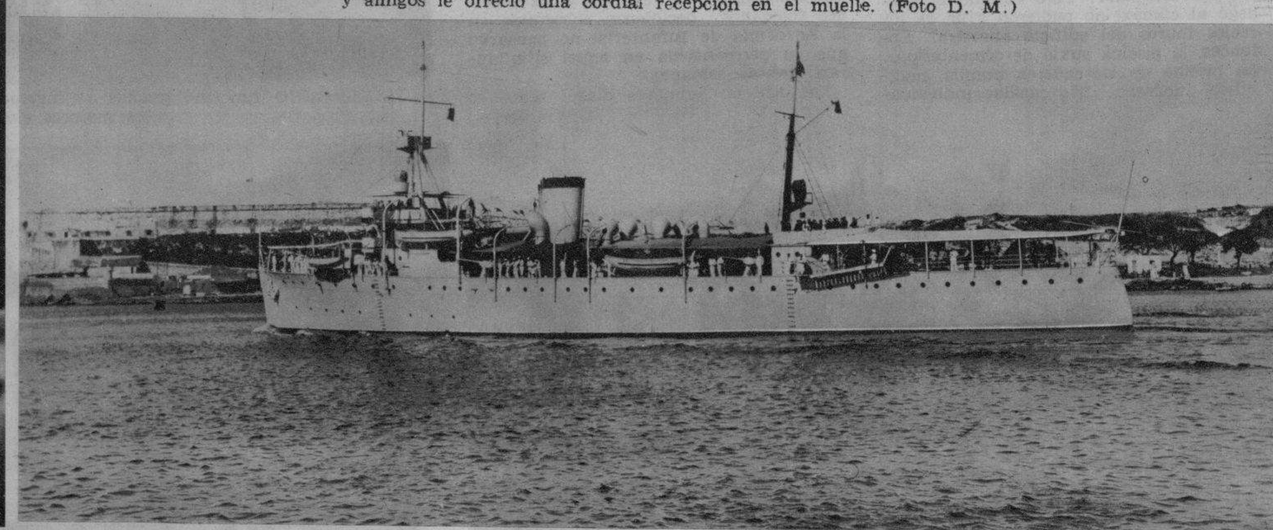

UNA ADMIRABLE foto del crucero «Cuba», que partió hacia Miami con el fin de acoger a su bordo al coronel Batista y su séquito, de regreso de los Estados Unidos. A bordo de nuestro crucero viajan distinguidas personalidades, que harán el viaje con el jefe del Ejército. (F. D. M.)

DE SANCTI SPIRITUS.—Los Caballeros Católicos de Cuba, agrupados junto a la estatua del apóstol José Martí, en los momentos de depositar una ofrenda floral con motivo de la gran concentración provincial verificada en aquella ciudad el domingo 22 del actual, y en los momentos en que hacía uso de la palabra el señor Luis C. Bello. En la otra foto: El Sr. Obispo de Cienfuegos. Mons. Eduardo Martínez Dalmau, alzando el cáliz durante la comunión general celebrada con motivo de la gran concentración de Caballeros Católicos efectuada en Sancti Spíritus. (Fotos D. M.)

M.E.C.D. 2016

LA ESTATUA de Carlos V cayó de pie. Los cadetes aplaudieron. Era buena señal.

EN LAS RUINAS DEL ALCAZAR

EL ULTIMATUM.—LOS DOS TELEFONOS.—«¡SOBRAN LOS DIEZ MINUTOS!».—EL CEMENTERIO.—EL MOLINO.—ENTRAN LOS SITIADORES.—LAS PROVISIONES.—LA ENFERMERIA.—LAS RUINAS.—ESTADISTICA.—LA LLEGADA.—«SIN NOVEDAD EN EL ALCAZAR, MI GENERAL...» EL BRONCE DE CARLOS V MIRA HACIA EL FUTURO.—EL FULGOR DE UN ENSUEÑO IMPERIAL.

Por JOSE SANCHEZ-ARCILLA,
Enviado Especial del DIARIO DE LA MARINA, en España.

I

SONO el timbre del teléfono. Una voz destemplada dijo:

—Necesito hablar inmediatamente con el coronel Moscardó.

Hubo una pausa. El jefe del Alcázar de Toledo acudió al aparato.

—¿Qué desea?

—Aquí, el jefe de las fuerzas socialistas. Tengo a su hijo en mi poder y le doy diez minutos para que se rinda. De lo contrario, el muchacho será pasado por las armas. ¿Quiere usted hablar con él?

—Si me lo permite...

—Que traigan al prisionero Moscardó.

Un instante después, hablaban padre e hijo.

—Soy yo, papá. Dicen que si no te entregas me fusilarán. Cumple con tu deber.

Reposadamente, sin que se notase la menor alteración en el tono de su voz, el jefe del Alcázar habló:

—Hijo mío, da un grito de «¡Viva Cristo Rey!», arrepiéntete de tus pecados y muere dignamente en nombre de España. Adiós...

De nuevo el jefe de las fuerzas socialistas interroga al coronel Moscardó:

—¿Qué ha decidido usted? Tiene diez minutos para pensarlo. Si no se rinde, fusilaré a su hijo. ¿Qué me contesta?

—Que sobran los diez minutos.

Se cortó la comunicación. El jefe de los sitiados dijo a los oficiales que lo acompañaban:

—Es necesario redoblar la vigilancia. Después del fusilamiento de mi hijo, nos atacarán...

—Coronel...

—Asunto terminado. ¿Cómo siguen los heridos? ¿Funciona bien el horno? ¿Sacrificaron el otro caballo? Vamos a recorrer los puestos de guardia.

Y no habló más. (Una denotación aislada, rompiendo el silencio momentáneo, dijo al coronel Moscardó que su hijo acababa de caer bajo las balas enemigas).

Yo he visto los dos teléfonos. Y me costó trabajo creer que aquellos aparatos vulgares—negros, fríos, de tamaño «standard», como los de una oficina cualquiera—tuvieran el privilegio de figurar como piezas materiales en el drama inigualable del Alcázar. Allí están, sobre una mesa, en el pequeño museo improvisado que recuerda al visitante el sacrificio del coronel Moscardó.

II

EL CEMENTERIO

Durante los primeros días del asedio, los defensores del Alcázar enterraban a los caídos en el Picadero. Allí están las tumpas todavía... Pero cuando el sitio llegó al climax, no pudieron salir de los recios muros del edificio ancestral. Entonces, la piscina sirvió de cementerio... La piscina de los cadetes, amplia, magnífica, moderna. Las casillas individuales sirvieron de nichos y cuando éstas se llenaron, en el fondo del tanque se abrieron las fosas. De noche, a oscuras, para no llamar la atención de los tiradores enemigos, los sitiados bajaban a la piscina a cumplir el fúnebre deber.

Unas cruces de madera señalan hoy las tumbas gloriosas. Allí están los caídos. La Cruz Laureada de San Fernando fulgura sobre el aposento que hoy tiene prestigios de panteón nacional.

III

EL MOLINO

Los sitiadores cortan la corriente eléctrica. ¿Qué hacer? No funcionan los molinos. Quedan unos cuantos sacos de avena, y el horno improvisado está listo. Pero no se pueden moler los granos. Alguien pregunta:

—¿Tenemos gasolina?

—Sí.

—Pues todo está resuelto.

Allí, en uno de los corredores, hay dos motocicletas. Una de ellas está intacta. Rápidamente es despojada de la goma trasera. Una larga correa hace lo demás. Minutos más tarde se oye funcionar el molino. Habrá pan... durante unos días...

IV

ENTRAN LOS SITIADORES

La artillería enemiga se ceba en el Alcázar. Caen los recios paredones. Estallan las minas. Se hunde el viejo edificio. ¡Pero los defensores están allí! En el patio de honor, la estatua de Carlos V habla del pasado imperial. Un obús la arranca de su sitio. Cae el bronce, pero el César queda de pie. Los cadetes aplauden. Es buena señal.

Los sitiadores entran en el Alcázar y dominan el piso superior. Es preciso desalojarlos. Pero ¿cómo? Funcionan las bombas de mano—bombas de mano hechas como quiera por los defensores del Alcázar—y se llega al cuerpo a cuerpo. Dos horas de lucha titánica. ¿Qué ocurre? Los atacantes inician la retirada. Suman varios miles, pero les atemoriza el valor de los cadetes.

El coronel Moscardó grita:

—No salgáis del recinto!

Y, pistola en mano, trata de contener el entusiasmo de sus hombres. Está allí, en el patio, frente a la estatua de Carlos V. Las granadas llueven sobre él. Pero lo respetan.

Hoy, en aquel lugar, bajo la arcada maravillosa del patio de honor, se levanta un pequeño monumento. Sobre un plinto de reducidas proporciones, el busto del coronel Moscardó.

V

LAS PROVISIONES

El sitio del Alcázar duró setenta días: desde el 21 de julio hasta el 28 de septiembre. Cuando los cadetes y los rebeldes toledanos decidieron encerrarse en la Academia de Infantería, no pensaron que su permanencia en aquel sitio durara tantas semanas.

Durante los primeros días, todos se bañaron en la piscina. Un mes más tarde, tuvieron que beber aquella agua, turbia e impotable, para no morir de sed.

En el Alcázar había 97 caballos y 27 mulos...

Poco a poco, tuvieron que sacrificar las bestias. La explosión de una mina, los privó de varios mulos. El coronel jefe tuvo que organizar la administración de los alimentos. Se racionó el agua —he visto las botellas que se entregaban a los sitiados cada 24 horas—y se racionó la carne. Parecía imposible que se llegara al final... Cuando las tropas nacionalistas levantaron el sitio, quedaban 5 mulos y un caballo...

VI

LA ENFERMERIA

Una mesa de operaciones de tipo primitivo, dos libras de algodón y medio litro de yodo. He ahí todo el material clínico que encontraron los defensores del Alcázar. Pero fué bastante... En un salón rectangular instalaron la enfermería, bien protegida de las balas enemigas. Y allí las manos piadosas hicieron también la capilla. Dos bastidores colocados en el suelo sustituían a las camas. ¿Para qué más?

VII

LOS NACIMIENTOS

Dos niños nacieron durante el sitio del Alcázar. Están señalados los lugares.

Uno de ellos es un desván. Una ventana angosta y alta permite la entrada de la luz. Y a través de estos barrotes que han tocado mis manos, un hombre disparaba sin cesar sobre el enemigo, mientras nacía su hijo a pocos pasos de distancia.

Este hombre dejó constancia del hecho escribiendo una frase en la pared: «Aquí nació hoy mi hijo Restituto Alcázar. ¡Arriba España!». Esta inscripción mural es toda una partida de nacimiento...

VIII

LAS RUINAS

He recogido algunos proyectiles entre las ruinas. El requeté que me acompañaba, me dijo:

—Se llevan millones, pero todavía quedan más. Y tienen que quedar. Creo que hasta el fin del mundo los visitantes seguirán hallando balas y cascos de metralla en este lugar.

Sigo mi recorrido a través de los viejos salones. Todos están deshechos. No hay un muro sano. Las ventanas arrancadas de cuajo. Las puertas no existen. En el centro mismo de los corredores subterráneos explotaron varios obuses. Es inútil pensar en la reconstrucción. Sería imposible... Sobre la gloria miliaria pesan las ruinas, y sobre las ruinas resplandece la nueva gloria.

IX

ESTADISTICA

El requeté—alma de Navarra, boina roja con la corona real, cinco galones sobre su brazo izquierdo, indicando cinco heridas—me entrega una hoja de papel.

—¿Qué es esto?

—Una estadística curiosa. Lea usted. Y leo:

«Piezas de artillería que dispararon sobre el Alcázar: de 15,5 cm., situadas en Pinedo, 2; del mismo calibre, funcionando en Alijares, 5; de 10,5 cm. en Pinedo, 4; de 7,5 cm. en Pinedo y Alijares, 7. Disparos de 15,5 cm.: tres mil trescientos; disparos de 10,5 cm.: tres mil; disparos de 7,5 cm: tres mil quinientos. Disparos de mortero de 50 m.: dos mil; granadas de mano: 1.500; petardos: dos mil; intentos de asalto: ocho; ataques de aviación: treinta; bombas de aviación caídas sobre el edificio; quinientas; latas de gasolina tiradas por los aviones: treinta y cinco; botellas de líquido inflamable: doscientas; incendios producidos por avión y cañón: diez; minas: tres; muertos en el Alcázar: ochenta y dos; heridos: cuatrocientos treinta; contusos: ciento cincuenta; desaparecidos bajo los escombros: cincuenta y siete; mujeres en el Alcázar: quinientas veinte; niños: cincuenta...»

¿Para qué más?

X

LA LLEGADA

Duelo de artillería. Hombres que avanzan. Banderas bicolores que flotan a lo lejos. Moscardó lee por centésima vez el mensaje del Generalísimo Franco—que hoy se conserva en el Museo de Guerra de San Sebastián—y dice:

—¡Son ellos! ¡Ya vienen a librarnos!

Por la rampa principal suben unos cuantos soldados con bayoneta calada. Se oye un grito estentóreo: «¡Arriba España!». Las boinas rojas de los requetés se confunden con los tarbus de los moros y los gorros de la infantería. Ya están aquí. Un hombre que no luce insignias de ninguna clase penetra en el Alcázar.

—¿Dónde está el coronel Moscardó?—pregunta.

—Aquí —y el bravo militar se cuadra, respetuoso. Tiene ante sí al dos veces laureado general Varela. Un minuto de emoción. El jefe libertador abraza al coronel, y éste se limita a decir sencillamente:

—Sin novedad en el Alcázar, mi general. Todo está destruído y la mitad de mis hombres duerme para siempre; pero hemos salvado el honor de España.

Horas más tarde, el generalísimo Franco coloca sobre el pecho heroico de Moscardó la Gran Cruz Laureada de San Fernando...

XI

HOY...

Hoy, el Alcázar no existe. Se ha hundido para siempre. Bajo sus muros reposan los caídos. En cada rincón, una cruz indica la existencia de la tumba de un héroe. Pero en el patio central, mirando hacia Toledo, hacia las líneas rojas, está, de pie, la estatua de Carlos V, y sobre el bronce fulgura el ensueño imperial...

Toledo, España, 6 de octubre de 1938.

EL PATIO central del Alcázar.

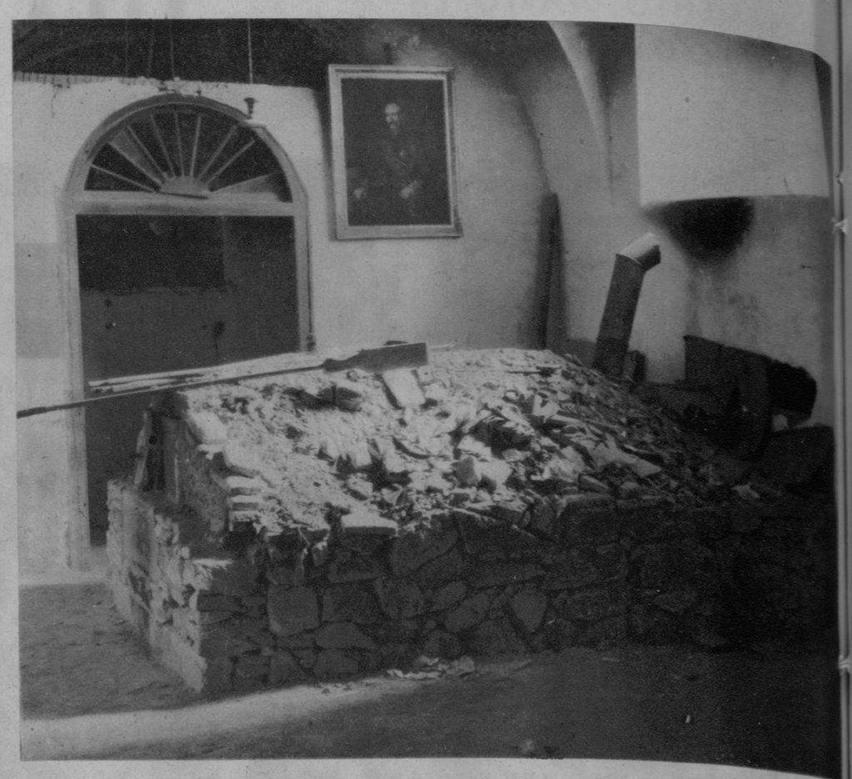

EL HORNO donde cocían el pan los sitiados del Alcázar.

Y EL CORONEL Moscardó, a través de este aparato telefónico, contestó: «¡Sobran los diez minutos!».

EL MOLINO funcionó gracias al ingenio... La motocicleta sustituyó a los motores eléctricos.

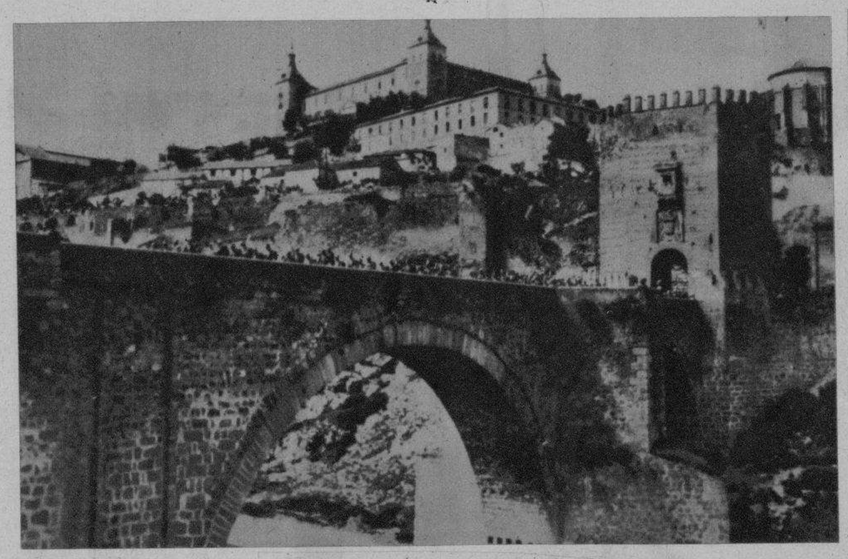

ASI ERA el Alcázar de Toledo...

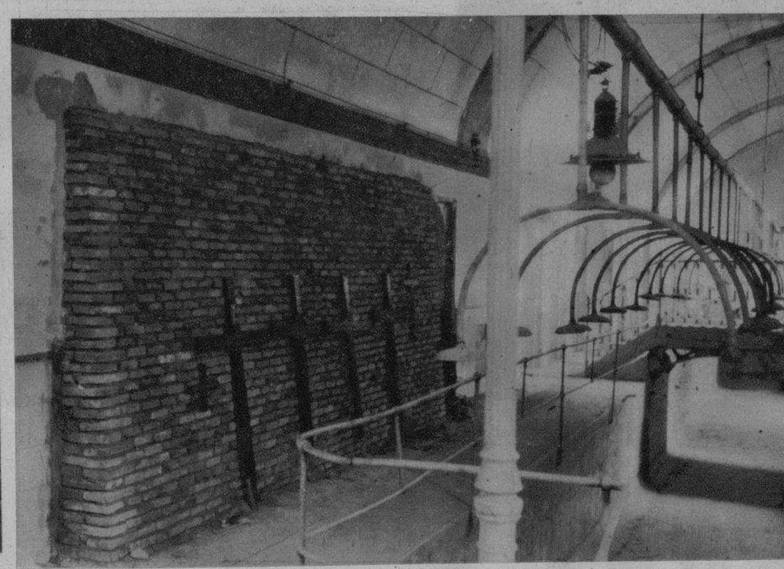

EL CEMENTERIO en la piscina...

LOS MUROS del Alcázar se han hundido para siempre

ASI ES el Alcázar de Toledo.

EL PRIMER cementerio del Alcázar, en el Picadero.

TUMBAS gloriosas en el Alcázar...

M.E.C.D. 2016

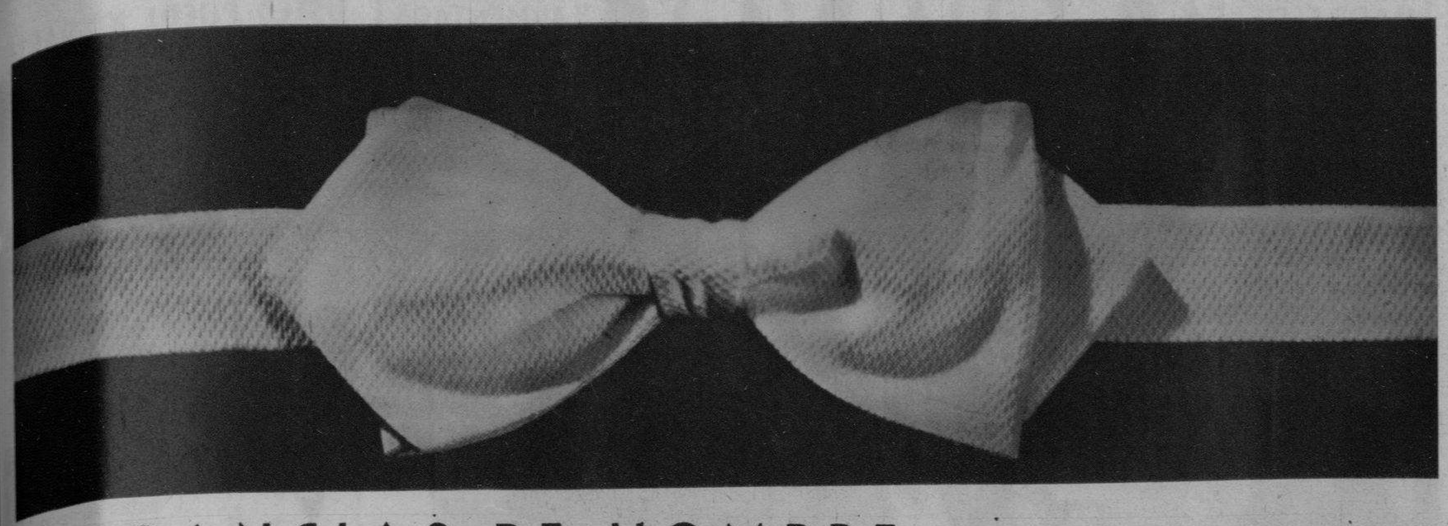

EL CLASICO lazo blanco, es confeccionado de nuevo con el antiguo tejido de «Cambray».

ELEGANCIAS DE HOMBRE

POR HENRY WOTTON

HABIENDO ofrecido una glosa a los accesorios del smoking, sería injusto que no hablara hoy, expresa y únicamente, de las prendas complementarias de nuestra máxima indumentaria, que tienen extraordinario y raro valor en el conjunto.

Me alienta además a ello, el interés que exteriorizan algunos lectores, sobre distintos detalles relacionados con nuestro traje formal para las horas de la noche.

Se repite con frecuencia el error—y debo referirme a esto, primeramente—de creer aún que el color azul media-noche, que presentan los fracs y los smokings de buenas firmas, desde hace ya varias temporadas, responde a una innovación caprichosa, que han provocado una moda más o menos duradera.

Nada tan lejos de la verdad como esta idea. Nuestras prendas negras, que deben ser usadas de noche, se confeccionan en telas «midnight blue» precisamente para que ofrezcan un negro más puro y más intenso, bajo los efectos de la luz artificial.

Está demostrado, que la luz eléctrica produce a los tejidos de lana negra, por buenos que ellos sean, tonalidades verdosas o rojizas, que le restan a la prenda la impresión de buena calidad que deben ofrecer. En cambio, esos paños azulosos—fabricados expresamente a ese fin—permiten que nuestros trajes presenten en la noche, bajo la luz artificial, un negro puro que realza la calidad del tejido y le brinda belleza a la prenda.

Las sedas de las solapas pueden tener el tono del paño o ser absolutamente negras, de acuerdo con la mejor impresión que ofrezcan al hermanarse, o con el gusto de quien ha de vestir el traje. Lo que sí está perfectamente definido es el interés de los elegantes en que sean siempre materiales mates. Los rasos y otras sedas brillantes sólo se utilizan hoy para prendas que han de ser usadas por artistas de teatro o de «show», o en trajes de firmas dudosas. La seda mate «barathea» y, especialmente, la faya de bien marcados cordones, es la preferida de los que saben vestir.

Los faldones del frac se han alargado cada vez más. Aunque lo «standard» es que lleguen hasta las corvas, pueden verse algunos más largos, entre los nuevos modelos; especialmente, los presentados por los sastre franceses. Estimo que este detalle debe ajustarse a la figura del que ha de vestir el frac, ya que está relacionado, como ningún otro, a las proporciones de sus medidas. Se observa también, que son más angostos y un tanto más puntiagudo.

Los nuevos pantalones formales acentúan aún más el ancho conocido; en cambio, no son ya tan altos. El hecho de que actualmente se busque la altura natural de la cintura, para marcar el talle, hace que sean más largas las piezas delanteras del frac, más baja la línea del chaleco y menos alto el pantalón. Esta es la razón por que las solapas del frac aparezcan este año más largas y que los botones que marcan el comienzo de los faldones estén situados en la cintura, exactamente.

Como anoté en la glosa anterior sobre este temario, hay dos detalles que presentan con insistencia los nuevos modelos: los botones forrados y la desaparición del bolsillo del pecho; pero no es posible asegurar aún la acogida y la duración que tendrán estas innovaciones.

Se puede afirmar, en cambio, que el chaleco sin espalda, en forma de «V», con solapas cuadradas y botones negros, es el predilecto de esta temporada; el chaleco cruzado y, especialmente, el que presenta recta la línea inferior, han pasado a un segundo plano.

La camisa de pechera lisa y un solo botón, con cuello recto de amplias y cuadradas alas, es la que cuenta con el apoyo de los elegantes.

Las prendas que podemos usar con el frac, son muy limitadas y deben estar fabricadas, exclusivamente, con metales blancos. Aunque se trata de introducir, de nuevo, el oro amarillo y hasta las piedras de color (!), es indiscutible que ellas hacen perder al frac su inmaculada distinción.

Los metales y las piedras blancas, son las únicas que armonizan elegantemente con la austera severidad del frac. Para los yugos y botonaduras que usamos con él, debemos preferir la perla, sobre cristal de roca o, simplemente, montada en platino.

La fina cadena que corrientemente se lleva al lado derecho del pantalón, no es indispensable, como creen algunos. Ella no debe considerarse como complementaria del frac, sino que ha de responder a una necesidad práctica; por esto, cuando no es realmente útil debe suprimirse.

La pitillera, el «briquet» o la caja de fósforos, deben ser de plata o de platino. Los que presentan trabajos de esmalte negro, que muchos estiman prendas formales, deben reservarse para el smoking.

El reloj ha de ser de platino y extrafino. Es elegante llevarlo suelto en el bolsillo derecho del chaleco; a ese fin se fabrican sin la clásica argolla para ser colgados.

En centros elegantes que merecen respeto, se ha visto surgir la antigua leontina greogiana. Viejos sellos, pendientes de cintas de faya negra, nos han hecho recordar a los «dandys» de otras generaciones.

Recientemente y con motivo de mis últimos trabajos, he tenido varias consultas sobre el uso del «reloj de muñeca», cuando vestimos formalmente. Aunque presentaban casos en que ellos estaban unidos a cadenas de plata, he hecho ver a estos lectores, que el reloj-pulsera responde a una necesidad eminentemente deportiva. Fuera de su exclusivo ambiente, no tiene razón de ser y resulta de mal gusto.

En caso análogo están los espejuelos de carey, creados y fabricados expresamente para el trabajo y la intimidad y que deban ser sustituídos, cuando vestimos trajes formales, por cristales montados al aire, en armaduras de metales blancos.

JORGE VI, el Rey elegante, ofrece en esta foto las líneas impecables de un frac, que se ajusta a todos los detalles que ofrecemos en este trabajo.

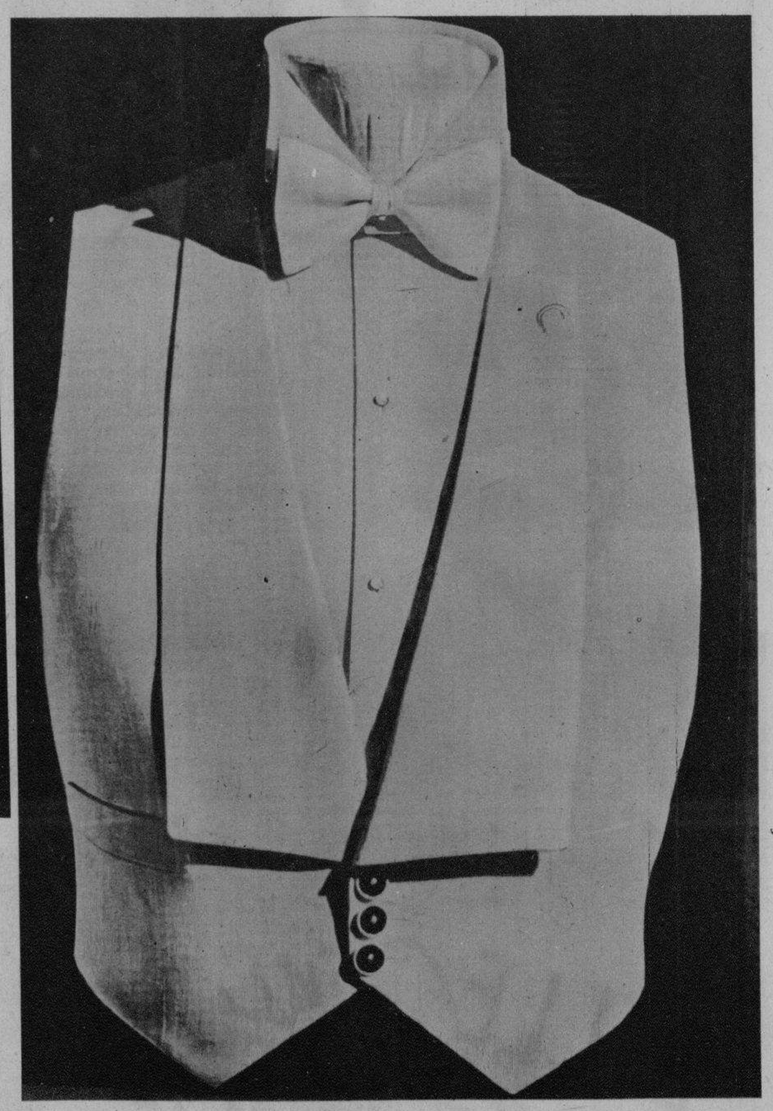

Fancy Club
LA CORBATA de DISTINCION

LA CASA OSCAR presenta este elegante modelo de chaleco de frac, que ha sido confeccionado para uno de sus clientes que han acompañado al Cor. Batista a los E. Unidos.

M.E.C.D. 2016

¡Uñas que halagan!

Los nuevos tonos de Cutex: Rosa, Rosa Viejo, Brique, Tulipán, Cardo, Trébol, Laurel, Brezo, Borgoña..., son colores que realzan expresivamente sus manos. Elija el matiz que le quede mejor con el colorido de su vestido favorito. Además de realzar su distinción quedará encantada con la gran duración del Esmalte Cutex.

CUTEX
ESMALTE PARA UÑAS

EN LA «CASA CUBANA», de New York, hace las delicias del público americano la precoz bailarina Lina Desko, protegida del coronel Batista, que es ya una promesa cierta para el arte cubano. (F. Wide)

MADRE, DELE AL NIÑO, SOLA, O CON EL PECHO **LECHE KEL** Y AUMENTARA SU DESARROLLO Y NUTRICION

NO ES UNA INSTANTANEA tomada por sorpresa en un café citadino. Es una escena de «El romance del palmar», en la que es de admirar la absoluta perfección del set, y la gracia de Alberto Garrido, y la seriedad cómica de Julio Gallo, y... hasta el empaque del vigilante.

USTED PUEDE NO DARSE CUENTA, PERO...

HAGA ESTO
Lávese la cabeza con Palmolive y, antes de peinarse, friccione siempre su cabello con el Rhum Quinquina de Crusellas.

Y... SIENTASE ADMIRADO!

El Rhum Quinquina de Crusellas elimina la la caspa, evita la caída del pelo, conservándolo suave, lustroso... y perfuma delicadamente la cabeza con un olor fino y agradable.

5 TAMAÑOS DESDE 10 ¢

RQ-15

RHUM QUINQUINA DE CRUSELLAS

LAS DIRECTIVAS de la Asociación de Antiguas Alumnas de los colegios del Cerro, Santiago de Cuba y Tejadillo, reunidas con motivo del cincuentenario de la fundación del Colegio Nuestra Señora de Regla (Tejadillo). En la otra foto: Un aspecto del almuerzo de las Antiguas Alumnas, celebrado recientemente. (Fotos D. M.)

LA CONOCIAN Y SE PRENDABAN DE ELLA PERO....

...pronto dejaban de cortejarla. Ella no se explicaba por qué trataban de evitarla... ¡Es que no tomaba precauciones para conservar su pulcritud!

¡Protéjase contra la transpiración! Nadie se atreverá a llamar su atención—ni usted misma se apercibirá de que ofende... Para sentirse segura de esa pulcritud, use ODO-RONO. Evita la transpiración y sus desagradables efectos, y protege sus vestidos.

ODO-RO-DO

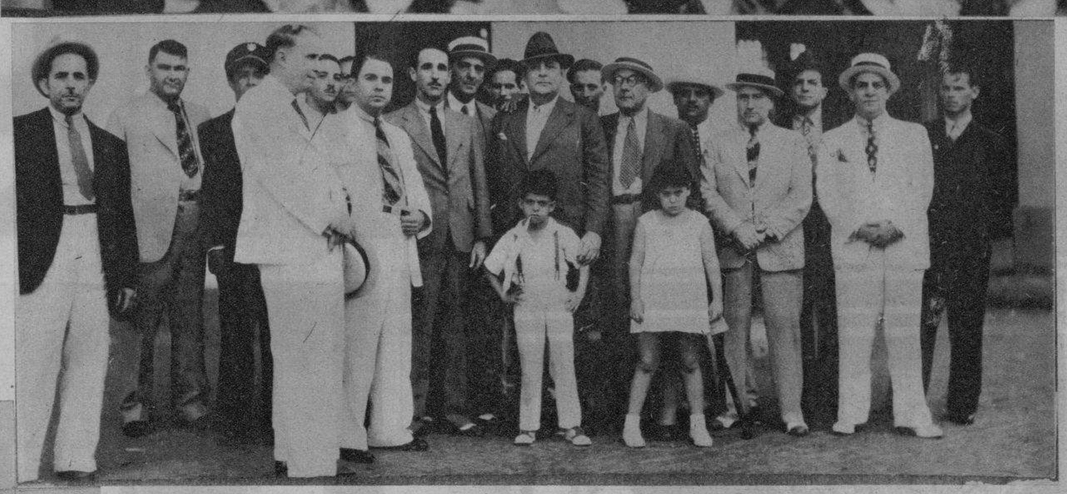

EL REPRESENTANTE a la Cámara y ex Secretario de Hacienda, doctor Gabriel Landa, fué recibido ayer por un numeroso grupo de amigos que le dieron la bienvenida, a su regreso de Europa, donde ha pasado una larga temporada. (Foto D. M.)

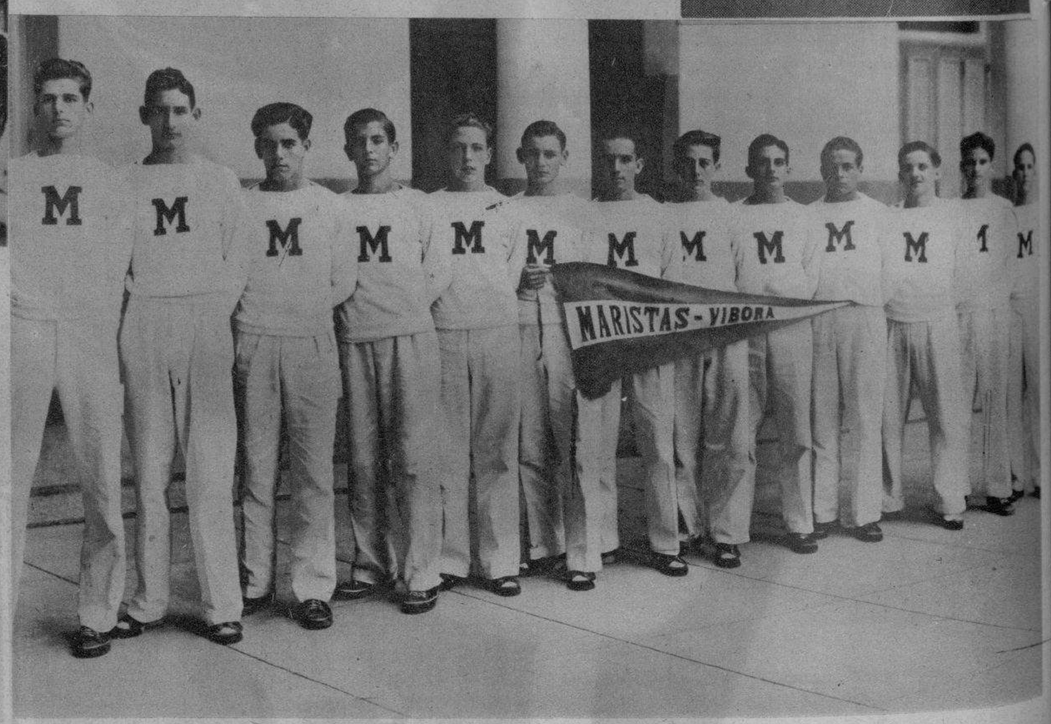

TEAM «MARISTAS» (menores de 16 años), que sigue invicto en el gran campeonato de la F. A. I. C., habiendo derrotado a los fuertes conjuntos de «La Salle», «Instituto No. 3», «San Agustín», etc. (Foto D. M.)

LA BELLA señorita Erundina Rocha Ordóñez, que el próximo sábado ofrecerá un recital de piano, en los salones del Conservatorio de Música «González Redin», con un bello programa. (Foto D. M.)

EN UN EMOCIONANTE partido de foot ball, celebrado el pasado domingo entre «Juventud Asturiana» y «Centro Gallego», por la copa «Beruff Mendieta», nuestro fotógrafo captó esta instantánea donde se ve marcar el goal del triunfo, ganando la «Juventud 1x0. (Foto D. M.)

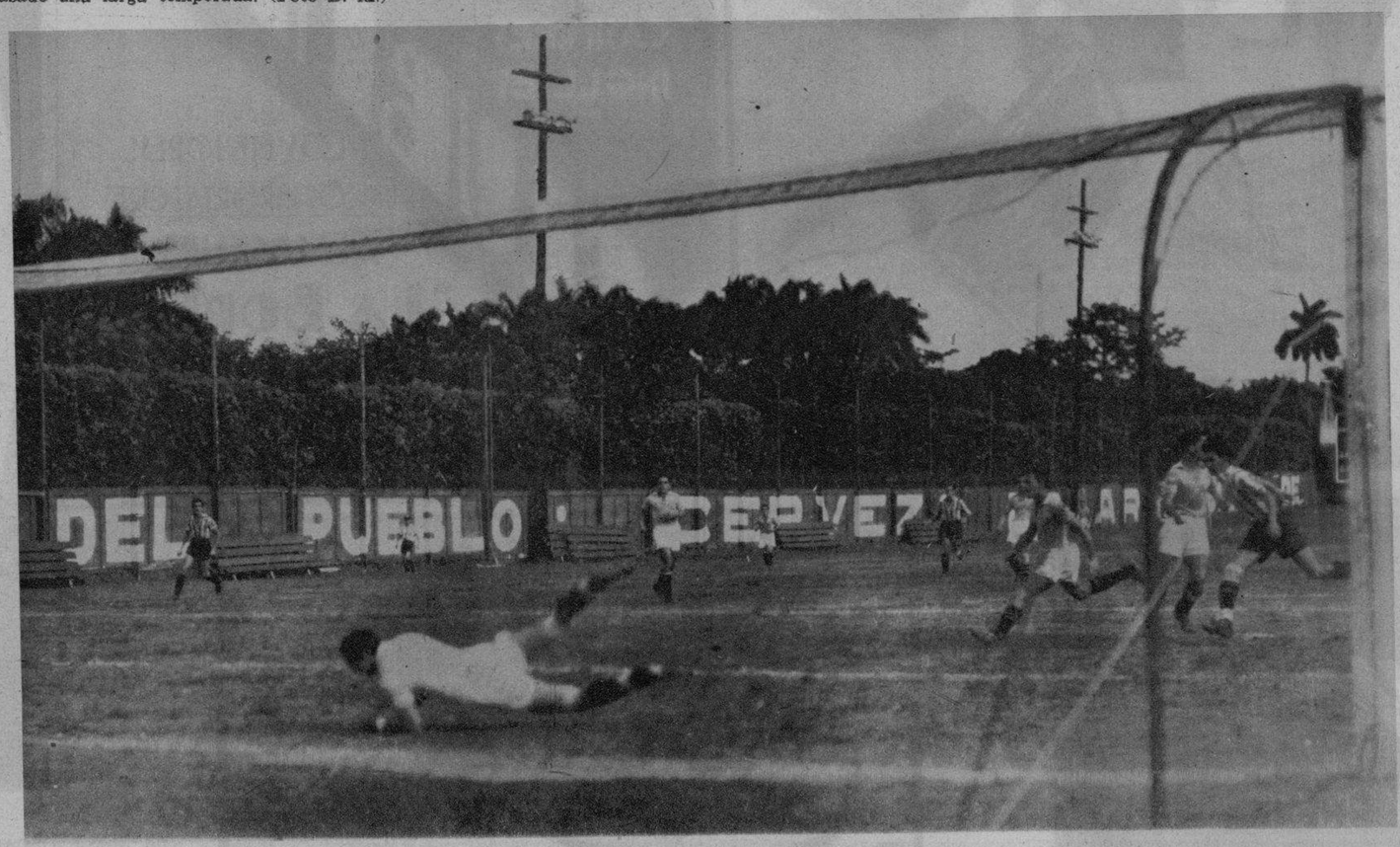

LA BELLE Latine TONIFICA Y EMBELLECE el Cabello

AL niño con buen apetito se deben dar alimentos de fácil asimilación, que sean ricos en CALCIO, que fortalece los huesos y los dientes. DRYCO es la leche que se digiere fácilmente. Con DRYCO, su hijito crecerá con buenos dientes y fuertes huesos.

DRYCO
LA LECHE IDEAL PARA NIÑOS

M.E.C.D. 2016

DIARIO DE LA MARINA

SUPLEMENTO CÓMICO DE LOS JUEVES

El Capitán Gavilán

Por HAL FORREST

EN EL PELIGROSO BORDE DE LA PAREO DE ROCA EL AIRE FRIO DE LA NOCHE DESPIERTA A AQUILES. SIN DESPERTAR A TOMÁS SE INCLINA PARA MIRAR HACIA EL VALLE OCULTO Y VE QUE LA HOGUERA ESTÁ APAGADA. LOS VIAJEROS PERDIDOS SE HABÍAN RETIRADO A DORMIR. DE PRONTO NOTA LA LUZ DE UNA LINTERNA QUE PARPADEA, Y COMPRENDE QUE ES UN MENSAJE EN CLAVE MORSE, LANZADO POR BETTY LOU. DE PRONTO LA LUZ SE EXTINGUE Y UN GRITO SE OYE EN LA NOCHE TENEBROSA.

¡TOMÁS, TOMÁS CREO QUE HA SUCEDIDO ALGO A BETTY!

¿PERO QUÉ QUIERES DECIR?

DURANTE UNOS MOMENTOS ESCUCHAN ANSIOSOS, TRATANDO DE PENETRAR LA OSCURIDAD.

¡NOS ENVIABA UN MENSAJE EN CLAVE MORSE!

¡VAMOS!

... LA LINTERNA SE APAGÓ Y BETTY LANZÓ UN GRITO.

UN RESBALÓN EN ESTA OSCURIDAD...

¡TENEMOS QUE BAJAR PRONTO, AQUILES!

¡SÍ, PERO CON CUIDADO!

¡LO SÉ, PERO DEBEMOS SOCORRER A BETTY!

¡TOMÁS, CUIDADO UNA AVALANCHA!

¿TOMÁS, TOMÁS, DÓNDE ESTÁS?

Hal Forrest

4 ASES

MÁS TARDE

HAN PASADO VARIOS DÍAS DESDE QUE SE RECIBIÓ EL ÚLTIMO MENSAJE DE ERNESTO, EL QUE, SEGÚN LOS ÚLTIMOS INFORMES, ESTABA A PUNTO DE AMARAR FORZOSAMENTE EN EL PACÍFICO AGITADO POR FURIOSA TEMPESTAD DESDE ENTONCES NADA SE HA SABIDO DEL AVIADOR PERDIDO EN EL OCÉANO.

¡MIRA, FERNANDO, ES UNA DE NUESTRAS PALOMAS MENSAJERAS!

¡TRAE UN MENSAJE!

PUEDE QUE ESA PALOMA HAYA VOLADO DESDE EL CASINO DE MONTECARLO!

¡SOLO TRAE UN NAIPE.. UN PEDAZO DEL AS DE CORAZONES! ¿QUÉ QUIERE DECIR ESTO, FERNANDO?

SEÑOR, UNA DE NUESTRAS PALOMAS MENSAJERAS ACABA DE TRAER UN PEDAZO DE NAIPE...

¡DÉJAMELO VER!

¡ERNESTO VIVE, ESTA ES LA SEÑAL QUE HABÍAMOS CONVENIDO!

CLUB DE AVIACIÓN

DEL CAPITÁN GAVILÁN

BELLANCA SCOUT XSE-2

MOTOR: WRIGHT WHIRLWIND 650 CF

RADIO DE ACCIÓN LIMITADO

U.S. NAVY

ENVERGADURA: 15 M.
LARGO: 9:14 M.
CUERDA: 2 M.
ANCHO ENTRE RUEDAS: 2:27 M.

LA PRÓXIMA SEMANA: BOMBARDERO DE RECONOCIMIENTO VOUGHT-SBU 1.

M.E.C.D. 2016

LOS TRES MOSQUETEROS

POR ALEJANDRO DUMAS

10 · BUCKINGHAM —

EL PELIGRO COMÚN Y LA DEVOCIÓN A LA REINA, HICIERON QUE D'ARTAGNAN SE ENAMORARA DE LA BELLA CONSTANZA BONACIEUX, A PESAR DE SER SEIS AÑOS MAYOR QUE ÉL Y ESPOSA DE SU CASERO, EL ANCIANO BONACIEUX.

ENTRETANTO, LA REINA DE FRANCIA SE ATTERRORIZÓ AL SABER QUE EL DUQUE DE BUCKINGHAM SE ENCONTRABA EN PARIS DECIDIDO A VERLA...

TEMIENDO QUE EL ENAMORADO DUQUE PROVOCASE UN ESCÁNDALO HACIENDO ALGUNA LOCURA, LA REINA, AYUDADA POR SERVIDORES DE SU CONFIANZA, ARREGLÓ UNA ENTREVISTA SECRETA CON ÉL...

PASEÁNDOSE DESPUÉS DE ANOCHECER POR LA CALLE DE LA HARPE, D'ARTAGNAN VIÓ QUE CONSTANZA BONACIEUX SALÍA DE LA CASA EN QUE VIVÍA ARAMIS SEGUIDA DE UN CABALLERO EMBOZADO EN SU CAPA, AL QUE D'ARTAGNAN TOMÓ POR ARAMIS, AMBOS CAMINABAN PRESUROSOS Y CON CAUTELA...

LLENO DE CELOS Y CREYENDO QUE SU AMIGO LE TRAICIONABA, EL FOGOSO GASCÓN CORRIÓ VELOZ Y SE PLANTÓ FRENTE A ELLOS...

CON GRAN EMBARAZO DE LOS TRES, DESCUBRE QUE EL EMBOZADO A QUIEN CREÍA ARAMIS ERA NADA MENOS QUE BUCKINGHAM, QUE SE DIRIGÍA A PALACIO CONDUCIDO POR CONSTANZA.

¡MIL PERDONES, SEÑOR, MIL PERDONDONES! PENSÉ...

EL JOVEN GASCÓN DIÓ TODA CLASE DE EXCUSAS, Y A PETICIÓN DE BUCKINGHAM LES SIGUIÓ A DISTANCIA, ESPADA EN MANO, PARA PROTEGERLOS...

YA EN PRESENCIA DE ANA DE AUSTRIA, EL DUQUE SE ARRODILLÓ ANTE ELLA EN ARDIENTES PROTESTAS DE AMOR. PERO LA REINA, SUAVEMENTE, LE DETUVO...

ES UNA LOCURA, MILORD. NUNCA MÁS DEBEMOS VOLVER A VERNOS.

TOMAD ESTE RECUERDO QUE OS DOY... Y SI DE VERAS MI AMAIS, SALID AL PUNTO DE FRANCIA.

LA DESVENTURADA REINA DIÓ A BUCKINGHAM UN COFRECILLO DE PALO ROSA, CONTENIENDO DOCE BOTONES DE DIAMANTES... ENTONCES CONSTANZA LE HIZO SALIR DE PALACIO POR UNA PUERTA SECRETA.

618

COMO SE DESCUBRIÓ EL SECRETO DE HACER VIDRIO.

SE DICE QUE UNOS MARINOS FENICIOS DESEMBARCARON EN UNA PLAYA DONDE RECOGIERON PIEDRAS PARA FORMAR UNA HOGUERA -- ALÉGASE QUE ESTAS PIEDRAS ERAN DE SODA Y FELDESPATO. CON GRAN SORPRESA NOTARON DESPUÉS QUE EL FUEGO HABÍA FUNDIDO ESTOS ELEMENTOS FORMANDO CON ELLOS PEDAZOS DE UNA MATERIA BRILLANTE, DURA Y TRANSPARENTE: LA SUBSTANCIA QUE HAY SE CONOCE COMO VIDRIO.

Curiosidades Históricas

por J. CARROLL MANSFIELD

FUE UNO DE LOS HOMBRES MÁS VERSÁTILES DE SU TIEMPO: IMPRESOR, EDITOR, ESTADISTA, INVENTOR, FILÓSOFO, DIPLOMÁTICO Y HOMBRE DE CIENCIA.

191.

BENJAMÍN FRANKLIN, 1706-1790

LOS CORREOS ABORÍGENES QUE LLEVAN LA CORRESPONDENCIA A LOS EUROPEOS PERDIDOS EN LAS PROFUNDIDADES DEL ÁFRICA, COLOCAN LAS CARTAS EN UNA HORQUILLA DE MADERA, PUES CREEN QUE LA ESCRITURA ES LA MAGIA DE BLANCOS Y NO SE ATREVEN A TOCARLA...

BUQUES HISTÓRICOS

GREAT WESTERN

HACE UN SIGLO...

EL PRIMER TRANSATLÁNTICO QUE PRESTÓ SERVICIO REGULAR CON ITINERARIO FIJO ENTRE EUROPA Y AMÉRICA FUE EL "GREAT WESTERN", QUE EN 1838 COMENZÓ SUS VIAJES ENTRE BRISTOL, INGLATERRA Y NUEVA YORK. ES DE GRAN INTERÉS COMPARAR LAS 1,320 TONELADAS DE ESTE PRIMER TRANSATLÁNTICO DE MADERA Y RUEDAS EN LOS COSTADOS, CON LAS 81,235 DEL "QUEEN MARY" DE LA ACTUALIDAD.

618

M.E.C.D. 2016

LOS PILLUELOS

Por Gene Byrnes

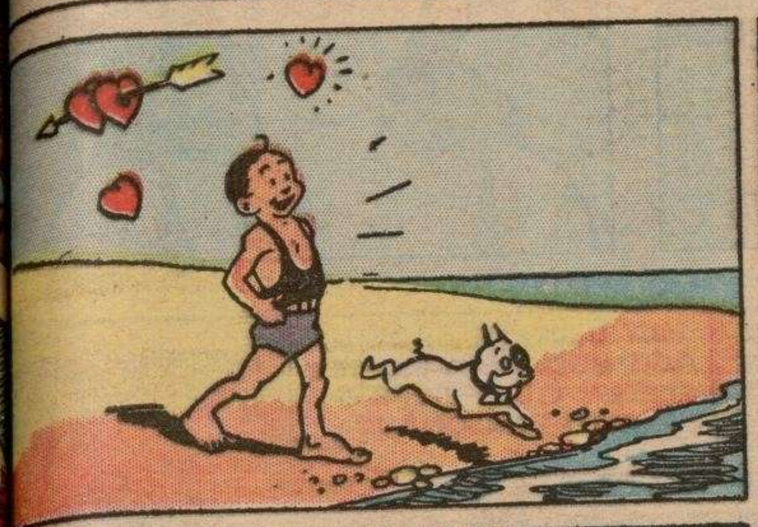

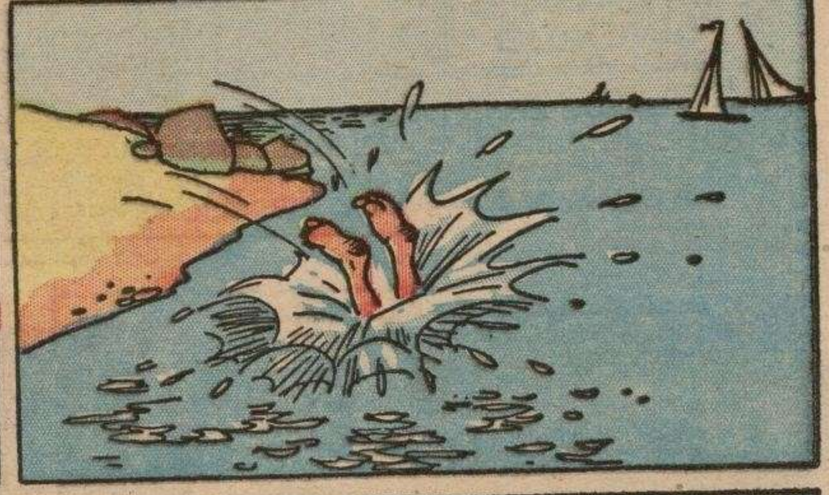

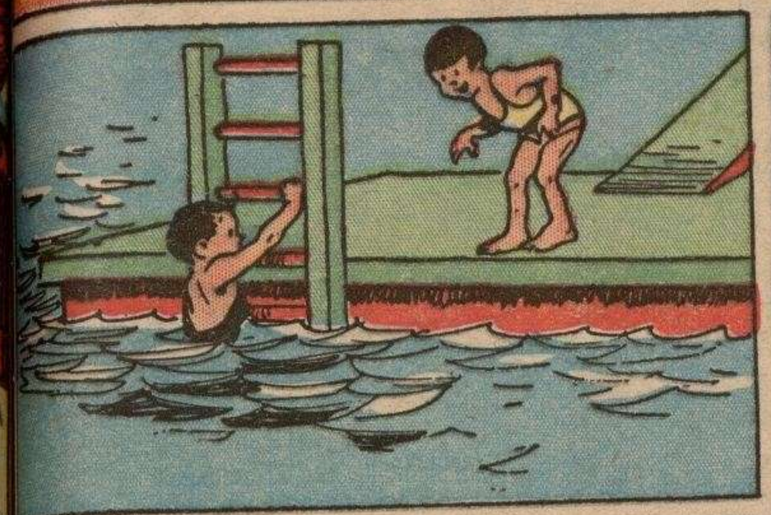

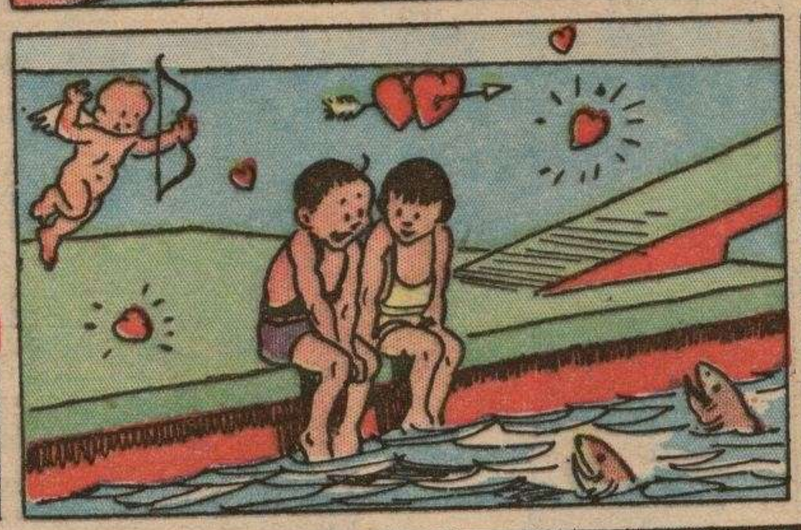

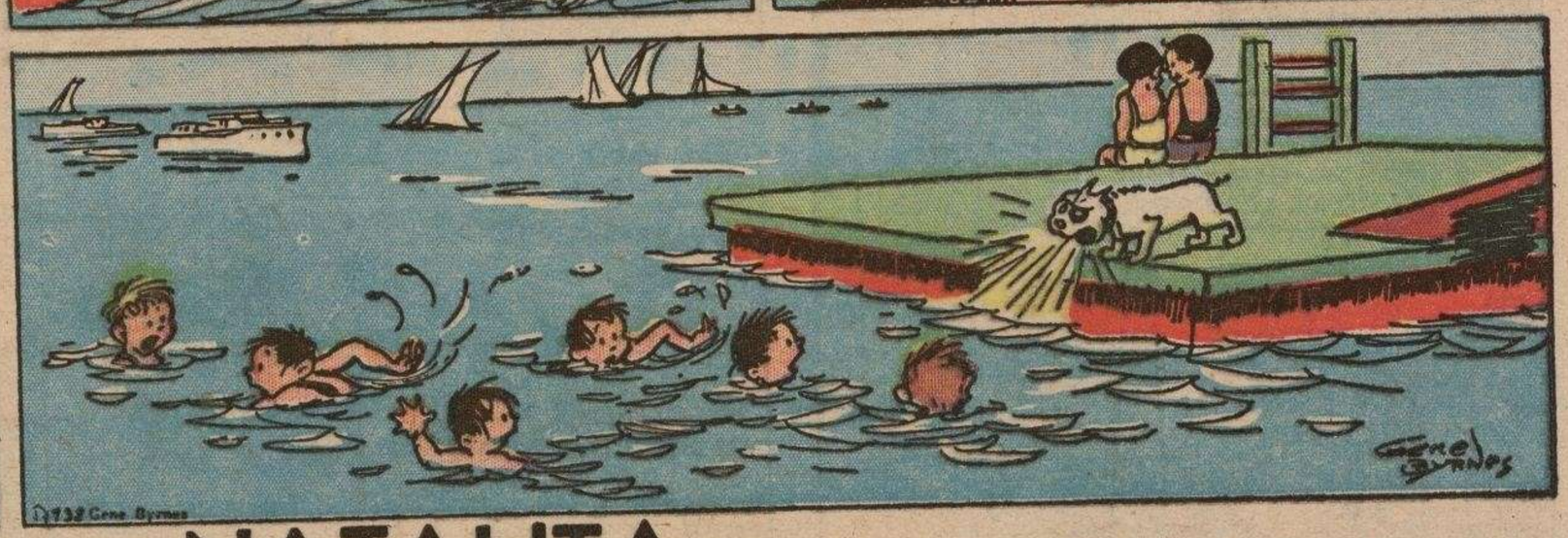

NATALITA

M.E.C.D. 2016

Myra North
LA INTRÉPIDA
por RAY THOMPSON y CHARLES COLL

EN EL CONTINENTE OLVIDADO

AUNQUE JACK Y EL DR. WU CONSERVABAN A LING SIN SÓLIDAMENTE ATADA, ÉSTA TODAVÍA PODÍA DIRIGIR POR EL CONTROL MENTAL CON LAS VIBRACIONES "K" LOS PODEROSOS EJÉRCITOS.

EN EL MOMENTO EN QUE, INDECISO, EL DR. WU POSABA LA MANO SOBRE EL CONMUTADOR.

ENTRE TANTO, LING SIN CONCENTRA TODO SU PODER MENTAL EN SU EJÉRCITO, QUE INVADÍA LA EUROPA....

MUY LEJOS, EN EL NORTE DE EUROPA, LEW WEN, EL CONQUISTADOR.

PERO AL DARSE LA ARMADA A LOS AIRES, LEW HABLA CON UNO DE SUS AYUDANTES DE CAMPO.

M.E.C.D. 2016

Don Winslow de la Armada

Teniente Comandante F. V. Martinek

Datos de la Armada

SENTENCIADO A MUERTE HONROSA

EL PRIMER ACORAZADO DE LA MARINA DE LOS E.U.A., EL "TEXAS", VETERANO DE LA BATALLA NAVAL DE SANTIAGO, DIÓ SU VIDA "EN BIEN DEL SERVICIO". SIRVIÓ DE BLANCO EN LAS PRÁCTICAS NAVALES DE TIRO

HALBOS, EL EXPLORADOR

por el teniente comandante MARTINEK

M.E.C.D. 2016

EL CAPITÁN AGUILA POR ROY CRANE

DOS TRUHANES HAN LEÍDO EN LOS PERIÓDICOS QUE LA EXPEDICIÓN DESCUBRIÓ EL TESORO DE SWINK. VIERON A CHANCLETA VENDER VARIOS RUBÍES Y OBSERVARON QUE EL PROFESOR CUIDABA CON GRAN ESMERO LAS CAJAS MARCADAS "ESCARABAJOS". LOS BANDIDOS DETERMINAN APODERARSE DE TODO PENSANDO ERRÓNEAMENTE QUE LA EXPEDICIÓN LLEVABA MILLONES DE PESOS EN PIEDRAS PRECIOSAS.

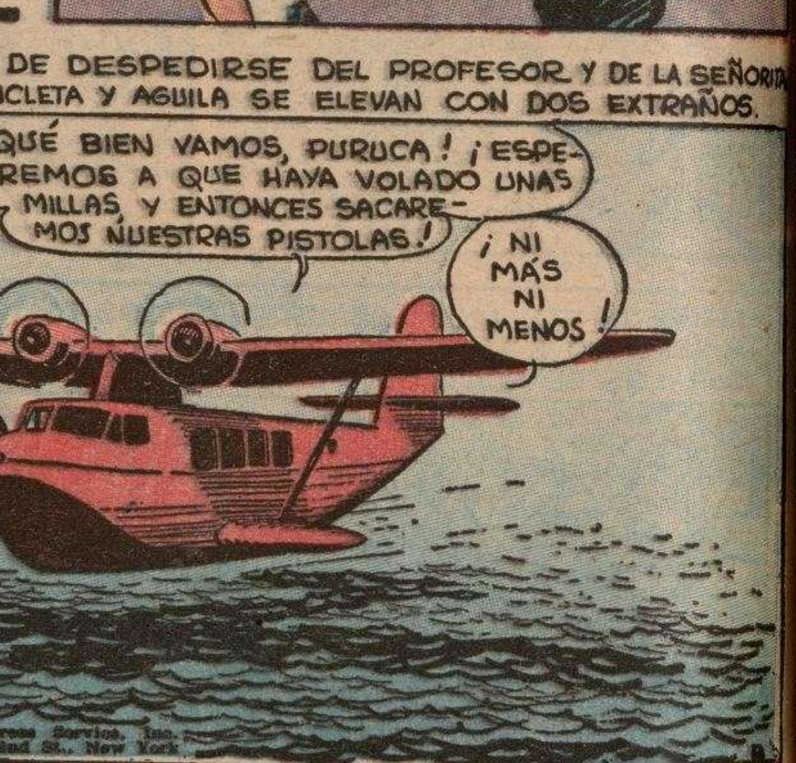

M.E.C.D. 2016

MARAVILLAS DEL MUNDO

Por William Ferguson

LAS PATAS

LA MADRE NATURALEZA HA SEGUIDO MODELOS MUY DIVERSOS EN LAS PATAS DE LOS ANIMALES, PARA ADAPTARLOS A SUS MUY VARIADAS CONDICIONES DE VIDA.

EL AVESTRUZ ES LA ÚNICA AVE CUYA PATA ESTÁ DIVIDIDA EN SÓLO DOS DEDOS, UNO DE LOS CUALES ESTÁ DESAPARECIENDO.

LAS MOSCAS TIENEN EN SUS PATAS UN CURIOSO MECANISMO QUE LES PERMITE ASIRSE EN CUALQUIER POSICIÓN A CUALQUIER OBJETO.

LA LENTA "PEREZA" NO PUEDE SIQUIERA PARARSE SOBRE SUS ZARPAS CURVAS, QUE EN CAMBIO LE SIRVEN ADMIRABLEMENTE PARA COLGARSE DE LAS RAMAS DE LOS ÁRBOLES, DONDE PASA SU VIDA.

LAS LARGAS PATAS DE LA "JACANA" PERMITEN A ESTA AVE CAMINAR CON LIGEREZA SOBRE LAS HOJAS FLOTANTES DE LOS NENUFARES, A LA CAZA DE INSECTOS.

LAS PEZUÑAS DEL RENO SE ABREN AL EJERCER PRESIÓN SOBRE ELLAS Y SIRVEN A DICHO ANIMAL DE RAQUETAS PARA CAMINAR SOBRE LA NIEVE.

AUNQUE LAS PATAS DEL ELEFANTE PARECEN CHATAS, EL PESO DEL PAQUIDERMO DESCANSA REALMENTE SOBRE LOS DEDOS. EL CENTRO DE LA PATA ES SÓLO UN COJÍN CARNOSO.

PECOSO Y SUS AMIGOS

Por Blosser

¡OH, RECUERDOS! CUANDO YO ERA NOVIO DE TU MADRE, ESTABA PERDIDAMENTE ENAMORADO!

POR TODAS PARTES IBA GRABANDO NUESTRAS INICIALES Y POR FIN TUVE LA IDEA DE USAR UN LENTE DE AUMENTO.

¿PARA QUÉ, PAPÁ?

APROVECHABA EL SOL PARA MARCAR LOS INICIALES EN LA MADERA. ASÍ ME AHORRÉ EL TRABAJO DE TALLARLAS.

¡QUÉ GRAN IDEA! ¡Y YO QUE TENGO UN LENTE TAN BUENO!

¡BRAVO, BRAVO! ¡ESAS INICIALES NO SE BORRARÁN JAMÁS!

¡DIANTRE, ESTO SÍ QUE QUEMA! ¡QUÉ BIEN! ¡SÍ QUE GRABA!

¡SALGO EN SEGUIDA!

¡TENGO ALGO QUE ME GUSTARÍA MOSTRARTE!

¿DE QUÉ SE TRATA, PECOSO?

ESPERA YA LO VERÁS. ES UNA COSA PEQUEÑA, MUY PEQUEÑA, UNA... UNA....

¡ANDA, DÍLE! ¡ES UNA PEQUEÑA MUESTRA DE AFECTO PUESTA EN EL ALTAR DEL AMOR!

¡PAPÁ! ¿Y QUE SE HICIERON LAS INICIALES?

LA PREGUNTA IMPORTANTE EN EL MOMENTO SERÍA ¿QUÉ SE HIZO LA CERCA?

M.E.C.D. 2016

BUCK ROGERS

EN EL SIGLO 25

Rogelio el conquistador

KANE Y ARDALA, INSTRUMENTOS DEL MONSTRUO DEL ESPACIO, REGRESARON INOPINADAMENTE A SU CIUDAD SECRETA EN LAS MONTAÑAS PERUANAS, DONDE ALURA TRATABA DE RESCATAR A BUDDY. ALURA LOGRÓ DOMINAR POR COMPLETO UN AUTÓMATA RECIÉN TERMINADO Y LO ENVIÓ A SUBYUGAR A KANE, LLEGANDO JUSTAMENTE EN EL MOMENTO EN QUE ÉSTE DABA UNA TREMENDA TUNDA A BUDDY. LA SORPRESA ATURDIÓ A KANE.

Rogelio

¡SOCORRO! ¡AY! ¡ARDALA! ESTE AUTÓMATA NO ME OBEDECE. ALGUIEN LO DOMINA.

¿QUÉ ES ÉSO DE ALGUIEN? ¡NO SERÁ BUDDY! ¡PRONTO LO ARREGLARÉ!

¡CÓMO, ENTONCES ES ALURA QUIEN LO DOMINA!

¡NO DISPARES, ARDALA.... AAAYY!

¿QUÉ NO? ¡YA VERÁS! ¡DISPARARÉ SIN HERIRTE!

¡NÓ, NO DISPARARÁS!

¡AAYYY!

¡ALURA, BIEN HECHO, AHORA PODREMOS IRNOS! SOLO NECESITAMOS EL CINTURÓN DE VUELO DE ARDALA!

¡BRAVO, BUEN AUTÓMATA ¡TOMA! ¡ÁTALOS!

¿CÓMO PUDO ALURA LLEGAR AQUÍ?

MÁNTENLOS AQUÍ, AUTÓMATA, OCURRA LO QUE OCURRA.

¡NO LO SÉ, PERO DOMINA ENTERAMENTE AL AUTÓMATA!

¡KANE, TU VOZ RETUMBARÁ EN LOS CORREDORES! ¡LLAMA A LOS AUTÓMATAS!

¡ELLO ME PARECE TONTO! ¡LOS AUTÓMATAS NO ME OIRÁN, PERO PROBAREMOS!

LA VOZ DE KANE RETUMBÓ POR LOS CORREDORES DE LA CIUDAD SECRETA.

¡AUTÓMATAS, PRESÉNTENSE TODOS AQUÍ! ¡EN SEGUIDA!

EN TODAS PARTES EL EJÉRCITO DE AUTÓMATAS OBEDECÍA EL MANDATO DE KANE.

¡KANE, ESTAMOS SALVADOS!

¡PERDIDOS! ¡DEBES DECIR PERDIDOS, IDIOTA! ¡LOS AUTÓMATAS NOS DESTROZARÁN CUANDO ATAQUEN AL GUARDIA!

JACK CALKINS

438

M.E.C.D. 2016