1A SECCION 1

SERVICIO DE ASSOCIATED PRESS. Ésta queda autorizada para usar nuestro servicio y noticias de información.

Servicio exclusivo de la agencia «Havas» y del «Herald Tribune», de New York.

ESTADO - MINISTERIO DE COMUNICACIONES - SERVICIO NACIONAL DE PRENSA - HEMEROTECA

DIARIO DE LA MARINA

El DIARIO DE LA MARINA es el periódico más antiguo de Cuba. Fué fundado en el año mil ochocientos treinta y dos.

Servicios especiales de España. Hilo directo con New York y recepción directa por radio de otros servicios.

1A SECCION 1

AÑO CVI.—NUM. 277 ACOGIDO A LA FRANQUICIA POSTAL LA HABANA, DOMINGO, 20 DE NOVIEMBRE DE 1938.—SANTOS FELIX DE VALOIS Y SIMPLICIO TIEMPO PARA HOY: BUENO PRECIO: 5 CENTAVOS

LA GUARDIA, ALCALDE DE NUEVA YORK, ELOGIA LOS REGIMENES POLITICOS DEL CONTINENTE AMERICANO

(COLUMNA TRES)

Cuatrocientas personas perecieron en el incendio de la fábrica de municiones de Barcelona

RECLAMA ITALIA DE FRANCIA QUE NO ESTORBE EL TRIUNFO DE FRANCO

En la presente foto aparece el Alcalde de La Habana, doctor Antonio Beruff Mendieta, leyendo su discurso en la sesión de clausura del Primer Congreso Panamericano de Municipios. Junto al doctor Beruff Mendieta está el Alcalde de New York, señor Fiorello La Guardia. (Véase información en la página dieciséis).

CONCURRIRAN AL HOMENAJE A BATISTA LAS CORPORACIONES ECONOMICAS DEL INTERIOR

El «Comité de Choferes de Turismo» pone a disposición de la Comisión Organizadora, doscientos automóviles. Quince bandas de música de otros tantos Términos Municipales, participarán

EL SENADOR CASANOVA CONTINUA RECIBIENDO LA VISITA DE PERSONALIDADES QUE SE ADHIEREN

Los representantes de las mismas instituciones del comercio y la industria de esta capital, que concurrieron el jueves en la noche a la asamblea celebrada en los salones de la Unión Social-Económica de Cuba, siguen visitando al presidente de esa organización y de la comisión que dirige el recibimiento al coronel Batista, con el objeto de oír las instrucciones del senador Casanova sobre los detalles que han de observarse el día de los corrientes. Todos esos elementos y los que relacionamos en nuestra información anterior, exteriorizan uno y otro día sus deseos de cooperación en forma de que el recibimiento al Jefe del Ejército Constitucional revista todos los caracteres de un acontecimiento nacional.

Con la misma solicitud e igual entusiasmo que alientan las instituciones de la Habana, siguen expresando su adhesión y su cooperación todas las corporaciones económicas del interior de la República. Varios delegados de esas instituciones llegaron ayer a esta capital. Visitaron al señor Casanova el señor Pedro Díaz, presidente de la Asociación de Comerciantes de Santiago de Cuba, los señores Salvador Díaz y Emilio Fernández Buria, de la Cámara de Comercio de Nuevitas, y otros representantes de corporaciones del interior.

En los cambios de impresiones celebrados por esos señores con el presidente de la «USEC», se trazó el propósito de que los representantes de todas las corporaciones económicas del interior de la República, formen un importante grupo en el conjunto de las clases comerciales y de la industria que concurra a la manifestación del recibimiento. Desean esos representantes de las instituciones del interior, demostrar la importancia de las mismas y el aporte que ellas se proponen prestar al acto del día 25. Lucirán las denominaciones de esas entidades, con otros detalles que destaquen su cooperación.

Numerosas firmas de esta capital, propietarias de industrias y comercios, han solicitado del señor Casanova la designación del lugar en que deberán situarse los gerentes y sus empleados.

Posiblemente en los periódicos del martes próximo se dará la distribución de los lugares que ha de ocupar cada institución, cada grupo de entidades, etc.

El Comité de Choferes

El Comité de Choferes del Turismo, de cuya adhesión dimos noticias en información anterior, hizo presente al señor Casanova que aportará doscientas máquinas para conducir a los elementos que vayan a dar la bienvenida al coronel Batista.

La Compañía Litográfica

El señor G. P. Foster, presidente de la Compañía Litográfica de la Habana, informó al senador Casanova, que con el objeto de facilitar a los empleados y obreros de la empresa, la concurrencia al recibimiento, se suspenderá toda actividad en los talleres y oficinas de la misma a las once de la mañana del día 25.

Las Bandas de Música

Las bandas de música de los cuerpos de bomberos de quince términos municipales, concurrirán a la manifestación en honor del Jefe del Ejército Constitucional. Es el ofrecimiento hecho por el capitán Eduardo L. Moreno, presidente de la Asociación de Cuerpos de Bomberos de la República.

Todas las clases vivas

Nos informaron también en las oficinas de la «USEC», que el Gobernador Baizán había comunicado al presidente de la comisión organizadora del recibimiento que, para concurrir al mismo, «se estaban organizando las clases vivas de todos los términos municipales de la Provincia de la Habana».

Otras adhesiones más

Se recibieron ayer en la «USEC», numerosos telegramas y escritos de adhesión al homenaje que se organiza. También se recibieron ofrecimientos de cooperación suscriptos por personalidades y corporaciones que ya se habían adherido.

Entre estas últimas se cuenta la Cámara Nacional del Comercio de Automóviles, que ofrece la cooperación y asistencia de todos sus componentes.

Los señores Antonio Rueda, presidente; Carlos Fuster, secretario, y Francisco Casamayor, administrador de la Unión Nacional de Desempleados, enviaron al señor Casanova una entusiasta adhesión.

El presidente del Casino Español de Batabanó, señor Agustín Alonso, y el presidente de la Cámara de Comercio de dicha localidad, señor Ignacio Palomera, trasmitieron sendos telegramas de adhesión.

Otras más recibidas ayer en la «USEC», son de las instituciones y personalidades siguientes:

De los miembros del Ejecutivo Nacionalista y correligionarios de la Habana; del Depósito Dental Greig, S.A.; Federación Nacional de Jubilados Civiles, Camilo García Sierra, Presidente; Escolapios de Guanabacoa, Galofre, Rector; Ass. de Enfermeros Cubanos, Manuel González García, Presidente; Organismo Pro-Revalorización de Camagüey, Agustín Tomé Varona, Presidente; Ass. de Vecinos de Guanabacoa, Villa María y Santa María del Rosario, Segundo Presmanes, Presidente; Asoc. Hebrea de Arte y Cultura de la Habana, José Reznik, Presidente; Unión Latina, José Suárez Junquera, Presidente; Asoc. Nacional de Estudiantes de Comercio, Eugenio Fonseca Alvarez, Secretario; Asoc. Nacional de Carteros, Octavio Valdés Presidente; Departamento de Agricultura del Central Hershey; Central Puerto, Exploradores de Cuba, Tropa No. 2, Ramón Grabau Betancourt, Instructor Jefe; Asoc. Económica de Cuba, Luis Dulmau, Presidente.

Balance de la gran batalla ganada por Franco en el Ebro

El Representante del Estado Español en la Habana, nos envía la siguiente carta:

La Habana, 18 de Noviembre de 1938.—III Año Triunfal.

Señor Director del DIARIO DE LA MARINA.

Prado y Teniente Rey.

Habana.

Mi distinguido amigo: Acabo de recibir el siguiente telegrama oficial cuya publicación encarezco a usted con el mayor interés, dada su importancia y trascendencia:

«Representante Estado Español. Habana.—Burgos, 17 de Noviembre de 1938.—Ejército Nacional remató ayer gloriosamente batalla Ebro que debe considerarse la más importante de todas las libradas en nuestra contienda. El enemigo repasó el río quedando en nuestro poder toda su margen derecha. Balance en batalla felizmente terminada cifrase en las siguientes pérdidas del enemigo 75.000 bajas, entre ellas 17.779 prisioneros y 13.275 muertos sepultados por nuestros soldados. Transcurso batalla cogiéronse 14 cañones, 35 morteros ametralladoras, 213 fusiles ametralladoras, 24.114 fusiles de repetición enorme cantidad de municiones y explosivos y 18 tanques rusos, inutilizándose 17 más y derribándose 232 aviones enemigos seguros y 94 probables.—Jordana, Ministro Asuntos Exteriores».

Muy reconocido por la publicidad que dispense a este acontecimiento de tan gran importancia para la España Nacional, me reitero de usted afmo. amigo, q.e.s.m.

El Representante del Estado Español: **Miguel Espinós.**

Se está combatiendo de nuevo en el Segre, dice Barcelona

BARCELONA, nov. 19. (Havas).—El comunicado del Ministerio de Defensa Nacional informa que las tropas nacionales, apoyadas por carros de asalto, atacaron las posiciones del Gobierno en la margen derecha del Segre. Al caer la noche continúa la lucha en la zona.

Aviación.—Cinco aviones bimotores nacionales bombardearon esta mañana la población de Mongat.

DUDASE QUE EN LA REUNION DE PARIS SE ABORDE EL PROBLEMA DE LAS COLONIAS DE ALEMANIA

Inglaterra y Francia parece que están de acuerdo en la unificación de sus medios defensivos para el caso de que tengan que sostener una gran guerra

SUGIERESE LA POSIBILIDAD DE QUE EL RHIN SEA LA FRONTERA NATURAL ENTRE FRANCIA Y ALEMANIA

LONDRES, noviembre 20. (Domingo). (Havas).—La edición dominical del «Times» dedica un importante artículo a las conversaciones franco-británicas que se efectuarán en esta semana en París. Según el bien informado periódico en ellas se discutirán los siguientes puntos:

Primero: Problemas de la defensa estratégica militar, naval y aérea, los que será revisados a la luz del Convenio de Munich.

Segundo: Cuestión de España. Exigencias de Italia de que su acuerdo con Francia se subordine a la promesa de ésta de que no hará nada para impedir la victoria del generalísimo Franco y reivindicación de los derechos de beligerancia para el Gobierno Nacional de Burgos.

Tercero: Política de apaciguamiento económico.

Cuarto: Actitud común ante los problemas del Extremo Oriente (guerra chino-japonesa).

Agrega el «Times que las reivindicaciones coloniales alemanas no serán discutidas, al menos como tema principal, ya que existe previamente la declaración del Primer Ministro Daladier de que Francia no acepta negociaciones para la cesión de ninguna de sus colonias. El redactor diplomático del gran diario londinense añade que el antisemitismo alemán ha tenido una repercusión tal en la opinión del mundo que no se cree oportuno el momento, al menos en los centros responsables de Inglaterra, para iniciar las negociaciones anglo-alemanas. Los problemas defensivos británicos serán también debatidos, aprovechándose que desde hace meses son muy estrechos los contactos entre los Estados Mayores de las dos naciones, pudiéndose afirmar que toda la estrategia de la defensa anglo-francesa ha sido revisada por los expertos militares, navales y aéreos de los dos países, aplicando las lecciones de la reciente crisis.

Después de hacer un análisis preciso de la situación militar y de los temores que inspira a Inglaterra ciertas debilidades de la aviación francesa, escasa en aviones de bombardeo, aunque muy rica en aparatos de caza, el «Times» llega a la conclusión de que es inminente un nuevo acuerdo franco-británico, mediante el cual ambos Gobiernos se comprometan a solucionar todas sus diferencias por la vía consultiva.

Refiriéndose concretamente a la actitud amistosa que Alemania ha observado con respecto a Francia desde la Conferencia de Munich, cree el «Times» que Joachin Von Ribbentrop hace esfuerzos para convertir esta situación en un pacto de no agresión, lo cual naturalmente plantea la cuestión de las obligaciones de la República Francesa, no solamente con Rusia, sino también con Inglaterra. Dicho pacto de no agresión, sin cláusulas especiales de salvaguardia, proclamaría pura y simplemente al Rhin como frontera inviolable, con lo cual Francia no podría acudir en auxilio de sus aliados. Sin embargo, el «Times» conviene que en esa forma, el pacto proyectado por el canciller alemán, no podrá ser aceptado por ningún Gobierno.

SOLEMNEMENTE CLAUSURADO EL CONGRESO MUNICIPAL; HABLO EL ALCALDE DE NUEVA YORK

El acto tuvo efecto en el Hotel Nacional, y en el banquete se sentaron mil comensales. Varias personalidades hablaron, entre ellas, de manera sensacional, el Alcalde LaGuardia

El acto de clausura del Primer Congreso de Municipios, celebrado anoche en el Hotel Nacional, fué verdaderamente grandioso. Baste decir que había mil comensales para explicar la magnitud del banquete.

Cuanto vale y brilla en la sociedad, en la diplomacia y en las armas, estaba allí excelentemente representado. Incluye ese número los 452 delegados al Congreso.

En la presidencia, el Alcalde, doctor Antonio Beruff Mendieta, con su esposa; Monseñor Caruana, Nuncio Apostólico de S. S.; Fiorello La Guardia, Alcalde de New York; Daniel Hoan y señora; Francisco Rivero San Román, Presidente del Ayuntamiento habanero; Dr. Domingo Ramos, Secretario de Defensa; doctor Aurelio Fernández Concheso, Secretario de Educación; doctor Domingo Buttari, Secretario de Comercio; Luis Rodolfo Miranda, Introductor de Embajadores y Ministros; Mr. Luis Brownlow, V. Alvarez Pina, Alcalde de Santo Domingo, Federico Ríos Vale, Delegado de Venezuela; Luis Leopoldo Boffi, de Argentina, y todos los demás delegados, muchos ellos acompañados de sus esposas, y otras distinguidas personalidades.

Fiorello Laguardia elogió los regímenes políticos del Continente

A las doce menos cinco minutos, comenzó a hablar Fiorello Laguardia, Alcalde de la ciudad de New York, en el gran banquete que la ciudad de la Habana ofreció en el Hotel Nacional a los representantes de las ciudades del Nuevo Mundo.

Mr. Laguardia principió su discurso así:

«Esta reunión de alcaldes americanos que acaba de efectuarse bajo el cielo libre de Cuba, no se hubiera podido llevar a cabo en la Europa de los días presentes.

Esta circunstancia es el mayor elogio que puede hacerse de los régimenes políticos que imperan en este Continente».

«Los actos de los hombres, sin embargo—continuó diciendo Laguardia—no sirven para nada si de ellos no se infieren lecciones de pedagogía para los niños. Los estudiantes de América deben ir a estudiar, si quieren salir de su patria respectiva, a los Estados Unidos, y no al Viejo Mundo, porque así aprenderían doctrinas democráticas y no imperialistas.»

«Es preferible que se grite «Viva la Democracia», y no «Viva...» cualquier dictadorcillo de opereta. La América debe ponerse en guardia contra todos los extremismos. Ni nazismo ni comunismo; que son tendencias extrañas a nuestros sentimientos».

«De esa manera lograríamos que el Alcalde de la Habana hablara inglés y el Alcalde de New York hablara español. Yo no quiero—afirmó Laguardia—ninguna centralización ni favoritismos para mi patria, sino que la América entera se desenvuelva en lo adelante en un pie de igualdad fraternal».

«Se han puesto en boga en otras partes exclamaciones partidaristas, con las que el pueblo favorece a personajes circunstanciales. Por eso sería de desear que en América el «santo y seña» de los americanos fuera el Ave María».

La América, continuó diciendo Laguardia, es la tierra de promisión que queda en el mundo para la codicia de las nuevas tendencias políticas que han salido al paso a la Democracia.

Los americanos, generalmente, vivimos una vida incauta, despreocupada, que tiene su antecedente en los aborígenes y no nos percatamos de que día a día, por radio, por la Prensa, por los espías, se envenena nuestra atmósfera con propagandas nocivas que van, no sólo contra nuestros intereses, sino contra nuestro espíritu.

Esta clase de propaganda debe ser neutralizada por la política de Buen Vecino que postula Roosevelt y que es una verdad geográfica, política, económica y fraternal, lo mismo en el Sur que en el Norte.

Por suerte estamos a tiempo aún. El concepto democrático que impera en todo el Continente y del que es testimonio el Congreso Panamericano de Municipios tiene una amplitud tan grande que abre horizontes a mayores esperanzas de mejores días que la América conquistará en una lucha ciclópea, no para ella sola, sino para la Humanidad entera.

Terminado el menú, el Dr. Antonio Beruff Mendieta saludó a la concurrencia con palabras breves, amenas y oportunas, dirigiéndose particularmente a los Delegados. Dió las gracias y dijo que Cuba había demostrado al mundo que es enteramente continental. Después cedió el uso de la palabra al Ministro de Chile.

El Excmo. Sr. Emilio Edward Bello felicitó a la Habana en nombre de su país por el éxito del Congreso y por los beneficios que del mismo se derivarán para los municipios de Cuba y los de toda la América.

Habló seguidamente el Delegado argentino, Dr. Luis Boffi, que estuvo muy elocuente al decir que como la mujer cubana es la hospitalidad de este país; encantadora. Que el éxito del Congreso es el éxito de todos. Que en la nueva cultura es el hombre como unidad y colectividad, cual se ha visto en el Congreso.

El último de los oradores fué Mr. T. B. Smith, ex-senador y actual Representante de Illinois, el cual, en breves palabras, dijo que LaGuardia había hecho anoche buen uso de su apellido, porque lo había utilizado para poner a la América en guardia contra los peligros que la acechan.

Después de ese introito humorístico, Mr. Smith se extendió en altos conceptos de verdadera poesía, sorprendiendo al auditorio, que no esperaba que un norteamericano fuera tan sentimental.

Smith evocó a Walt Whitman, y tuvo momentos en que su oración parecía prosa rimada.

No hubo otros discursos. Todos los oradores fueron aplaudidísimos.

Una nota curiosa e interesante

Al terminar el acto, el embajador americano, Mr. Butler Wright, saludó al Alcalde LaGuardia, y éste le dijo:

—Si usted no llega a estar aquí, hago de la mesa una barricada.

A la hora de cerrar esta edición los señores congresistas se hallaban firmando el Acta del Congreso Panamericano de Municipios. Esta labor les llevaba mucho tiempo por el gran tamaño del libro.

El Dr. Beruff Mendieta permaneció con ellos todo el tiempo.

—Escriba de mí lo que guste—dice Mr. La Guardia a nuestro compañero La Suarée, cuando le entrevistaba en la complacida presencia del Jefe de Turismo Municipal, señor Manuel Hierro.

"Este largo viaje aéreo desde New York es la mejor prueba de mi interés por el Congreso de Municipios", dijo La Guardia

El Alcalde neoyorkino sorprendió a los habaneros con su espíritu optimista y su carácter abierto, tanto que fué muy aplaudido por el pueblo desde que arribó...

—El Mayor La Guardia llega hoy a Cuba!

Esta noticia, circulada un millón de veces en los centros de información nacionales y extranjeros, provoca en el Hotel Nacional la arribada forzosa de un centenar de periodistas y fotógrafos, que se congregan en el «hall» presidencial del establecimiento desde mucho antes de las diez de la mañana, pues se sabe que el personaje se alojará allí.

Como es natural en todo medio hispano, cuando el tiempo sobra, los comentarios abundan.

—Su concurrencia es la consagración del éxito del Primer Congreso Panamericano de Municipios,—apunta uno.

—Mr. Fiorello ha aguardado en New York que la obra estuviera lista, para honrarnos con su visita, —dice otro.

—A una invitación del Coronel Batista, —especulan los más—, no se resiste ni el Alcalde de la ciudad mayor del mundo.

Mientras, los detalles complementarios de la importante visita, se suceden poco a poco, distrayendo a los ociosos de sus especulaciones «pêle mêle».

—La Guardia y su comitiva vienen en un avión regular de la P.A.A., que llegará a las once y treinta, —comunican del aeropuerto.

Esto significa un retraso de una hora sobre el itinerario previsto anteriormente.

—¿Qué ocurre?—demanda un colega de la Prensa Asociada.

—Pues nada. Que hay mucho pasaje esta mañana entre Miami y La Habana y se ha duplicado el servicio. Mr. La Guardia ha preferido el segundo avión...

—¿Se sabe algo de su séquito?

—Sólo que le acompañan un amigo íntimo, un coronel y dos periodistas.

—¿Quiénes son?

—Se ignora.

En fin, ya al mediodía, un ruido ensordecedor de automóviles y motocicletas anuncia la aparición de la esperada comitiva.

Centenares de curiosos, venidos de todas partes del hotel, cubren materialmente la escena. Fiorello H. La Guardia, que es muy pequeño de estatura, desaparece de los ojos de la multitud hundiéndose materialmente entre los brazos de un americano larguísimo que acude a recibirle.

—¡Cómo se parece de cuerpo a José María de la Cuesta!, grita uno del pueblo, con acierto innegable.

—¡Es verdad!

El repórter del DIARIO DE LA MARINA, sin embargo, no está para reflexionar; siente que la presa se le escapa y trata de orientarse en medio de la confusión. La empresa es dura, porque los empujones menudean. Al cabo, se ve en un pasillo, entre individuos de clara procedencia extranjera.

—¿Qué ha pasado con Mr. La Guardia?, —inquiere.

—Está conferenciando en el salón inmediato con su colega Daniel W. Hoan, el Alcalde de Milwaukee, —informan.

—¡Ah, bueno! Ya sé quién le copó a la llegada...

—Son muy amigos.

El Jefe de Turismo Municipal, señor Manuel Hierro se acerca y afirma:

—Estos señores deben saberlo bien. Se trata de los señores John Docks, el coronel Harold Fowler y los periodistas William P. Vogel, del «Herald Tribune» y W. R. Conklin, del «Times», que componen el «entourage» del Mayor La Guardia.

—Mucho gusto.

—Bienvenidos.

—Ustedes estarán muy ligados a la vida y a las actividades del ilustre viajero?, —preguntamos.

—Sin duda, —responde Mr. Fowler. Particularmente, yo conozco a Fiorello hace mucho tiempo.

—El apenas ha pasado de la cincuentena, ¿verdad?

Nuestro interlocutor sonríe.

—Tiene justamente cincuenta y seis años. Nació en New York el 11 de diciembre de 1882.

—¿Fué estudiante o muchacho de trabajo?

—Lo primero. Bachiller en Ciencias y Letras, en Prescott, Arizona, y más tarde doctor en Leyes, New York University. Además, diplomático.

—¿También?

—Sí, señores. Mr. La Guardia trabajó en los Consulados americanos de Budapest y de Trieste; y fué agente consular en Fiume. Lo demás, cae en su esfera política...

—Es más interesante aún, Coronel.

—Pues oigan. El hoy señor Alcalde ha sido, sucesivamente, Teniente Fiscal de New York; congresista (dos períodos), presidente de la Cámara Municipal y dos veces Mayor de aquella ciudad...

Uno de los repórters americanos que llegaron con él, interrumpe:

—Y falta aún la relación de sus hechos en la Guerra Mundial.

—¿Actuó Mr. La Guardia en ella?

—Efectivamente. Enviado a Francia en 1917 con las fuerzas expedicionarias americanas aéreas, hacia un frente italiano, fué primer teniente, capitán y comandante del 8th Centre Aviation School, anexo al Escuadrón de Bombardeo de día y noche... Y se ganó por su comportamiento la Croix de Guerre y...

—Se ha portado siempre, en todas partes—concluye el coronel Fowler—, como un hombre del pueblo. Por eso la popularidad va con él donde quiera. ¿Vieron cómo los marineros del vapor «Florida» lo aclamaron al dejar el avión?

—Ya lo creo.

—Y a los obreros cubanos que fueron a saludarles, les dijo: —«Me siento como en casa, boys».

En este instante, se abre la puerta del salón contiguo y el muy ilustre Alcalde de New York—pequeño, regordete, ancho, vestido de azul—, aparece rodeado de personalidades y ayudantes.

—Un minuto para la prensa.

—Con mucho gusto, pero en Palacio me aguardan.

Los fotógrafos preparan sus cámaras.

—¿Qué piensa del Congreso Panamericano de Municipios?

—Mi enorme y pesado viaje aéreo desde New York a La Habana—replica—, es la mejor demostración de mi interés por la magna asamblea y de mi confianza en su fructífera labor intercontinental.

—No obstante, usted no se decidió a venir hasta última hora...

—Tengo muchas ocupaciones, ¿sabe? Antes, además, no había hablado con vuestro Coronel Batista, hombre persuasivo, si los hay...

Y Fiorello H. La Guardia ríe y muestra una blanca y sana dentadura.

—Me siento muy dichoso de estar en Cuba, —agrega—. Ya había visitado esta isla en 1932, viniendo de Panamá. Me gusta mucho el país... El Alcalde Beruff Mendieta es un gobernante muy simpático y cordial.

—¿Qué le dijo Mr. Hoan en esa entrevista secreta que acaba de sostener con usted?

—Nada de importancia, muchachos. Que me cuidara de las corrientes de aire. El sabe que yo tengo dos hijos pequeños y se preocupa por mi salud. Buenazo de Hoan...

Ya montando el automóvil, un colega chileno le hace la última pregunta:

—¿Es verdad que usted tiene varios policías judíos cuidando el Consulado alemán en New York?

Mr. La Guardia hace un comentario humorístico, saluda con la mano a la grey reporteril y grita:

—Estoy muy cansado. El viaje fué muy lento. Teníamos el aire en contra... Discúlpenme. Y ya saben, muchachos: ¡escriban de mí lo que quieran, que yo lo suscribiré con mucho gusto...!

(Vea información complementaria del Congreso en la página 16).

Los viajeros que llegaron a Hendaya dieron a conocer los detalles del siniestro

El origen estuvo en la torpeza de un obrero que dejó caer un obús cargado. Los primeros minutos que siguieron a las explosiones, fueron de verdadero pánico en toda la ciudad

RECTIFICAN LOS NACIONALISTAS SUS LINEAS EN EL EBRO Y HACEN TRESCIENTOS DOCE PRISIONEROS MAS

PERPIÑAN, Francia, nov. 19. (Havas).—Los viajeros llegados hoy de Barcelona dicen que hubo cuatrocientos muertos o desaparecidos en el incendio de las fábricas de municiones de aquella ciudad, iniciado el viernes último.

Un resumen de los informes traídos por los viajeros es el siguiente:

El fuego estalló en la fábrica de municiones situada en Hospitalet, un suburbio de Barcelona, como consecuencia de la torpeza o el descuido de un obrero, que dejó caer un obús cargado. El proyectil hizo explosion, y ésta produjo una serie de explosiones más de otros obuses que estaban próximos, incendiándose el taller inmediatamente. El pánico hizo presa en el personal de la fábrica, que en vez de poner en juego los dispositivos contra incendio, huyó a la desbandada, movido por el instinto de conservación. Mientras, los empleados de otros talleres próximos, creyendo que se trataba de un bombardeo aéreo por la aviación nacionalista, se precipitaron hacia los refugios subterráneos.

Los explosivos que estaban acumulados en los depósitos de la fábrica se convirtieron en un estímulo para las llamas, y éstas se propagaron con rapidez aterradora. Pronto todos los edificios eran una inmensa hoguera.

Los socorros que llegaron del exterior con los primeros grupos de bomberos y algunos destacamentos de tropas, resultaron inútiles, ya que a cada instante se sucedían las explosiones, haciendo realmente imposible acercarse a las fábricas, ya envueltas en el fuego en toda su estructura.

Los obreros que se refugiaron en los abrigos, construídos bajo los mismos edificios incendiados, no pudieron huir, y lo más probable es que un gran número haya perecido asfixiado por los gases de los explosivos, o heridos mortalmente por los fragmentos de metal y de metralla que volaban en todas direcciones al hacer explosión los obuses.

Se anuncia que ha habido cuatrocientos muertos o desaparecidos. Las fábricas han quedado totalmente destruídas, dando ocupación a un millar de obreros.

Las autoridades de Barcelona y varios miembros del Gobierno se dirigieron al lugar de los hechos, desde los primeros momentos del siniestro.

Rectifican los nacionalistas sus líneas en el Segre

SALAMANCA, nov. 19. (AP).—El comunicado del cuartel general nacionalista dice hoy lo siguiente:

«En el frente del Segre nuestras tropas efectuaron la rectificación de nuestras líneas del frente, haciendo 312 prisioneros.

«En los demás frentes no ha ocurrido nada digno de mención».

La aviación nacional bombardeó a Badalona y Mongat

HENDAYA, en la frontera franco-española, nov. 19. (AP).—Los aviones de bombardeo nacionalistas realizaron hoy un raid a las ciudades de Badalona y Mongat.

Tanto el comunicado nacionalista como el de Barcelona dicen que en los frentes de combate no ha ocurrido novedad.

Los bombardeadores, aprovechándose de la confusión causada por el gran incendio que se registró ayer en Barcelona, realizaron un vuelo sobre la capital roja sin lanzar ninguna bomba.

Tomaron después rumbo a Badalona y Mongat, donde dejaron caer sus cargamentos de bombas.

BURGOS, nov. 19. (Havas).—Contestando el informe de la comisión británica que hizo un recorrido del territorio rojo para cerciorarse de ciertos particulares en relación con los bombardeos aéreos, y en el cual está incluída la afirmación de que el raid contra Figueras, el 14 de octubre, no estuvo justificado, por no existir objetivos militares en esa ciudad, una nota oficial publicada hoy precisa que, por el contrario, existían objetivos militares en Figueras y sus alrededores, incluyéndose entre ellos talleres de montaje de aviones, depósitos para el trasbordo de material de guerra y de gasolina, fábricas de espoletas de obuses, dos aeródromos, etc. La nota termina diciendo que Figueras había sido convertido, por el Gobierno rojo, en una base de distribución de material y personal extranjero.

VISITARA HOY LA CIUDAD MILITAR EL ALCALDE DE NEW YORK, SR. LA GUARDIA

En la mañana de hoy y atendiendo a una invitación cordial del jefe del Ejército Constitucional, p. s. r., coronel José E. Pedraza, y del ayudante general, coronel auxiliar Julio Velasco, visitará la Ciudad Militar el alcalde de New York, mister Fiorello Laguardia, al que acompañarán algunas personas de su amistad, el alcalde de la Habana, doctor Antonio Beruff Mendieta; el secretario de Defensa Nacional, doctor Domingo Ramos, así como los ayudantes policíacos del señor Laguardia.

Con motivo de esa visita y al terminar de recorrer los distintos departamentos de la Ciudad Militar, en el Club de Oficiales se ofrecerá al señor Laguardia un almuerzo informal, al que asistirán, además de las personas citadas, otros elementos civiles y de la oficialidad del Ejército, de la Marina y de la Policía Nacional.

En nuestra edición del miércoles publicaremos un nuevo reportaje sensacional de JOSE SANCHEZ-ARCILLA, nuestro Enviado Especial a la España Nacionalista, y que se titula «EL SENTIDO HISTORICO Y POLITICO DE FALANGE». Es una interesantísima entrevista con el Sr. Raimundo Fernández Cuesta, Secretario General de Falange y Ministro de Agricultura del Gobierno de Burgos.

Agostino Clement, gran actor cómico, murió en la escena

NAPOLES, Italia, noviembre 19. (Havas).—Durante una función teatral que se celebraba esta noche en un teatro local, el conocido actor cómico Agostino Clement sufrió en escena un síncope cardíaco, cayendo muerto. Como el artista había realizado una excelente labor, el público le tributó una gran ovación, que se prolongó al ver las gentes que no se movía, y suponiendo que ello entraba en el desempeño del papel. Otros actores, dándose cuenta de la anormalidad, se precipitaron al escenario y cargaron en brazos a Agostino, ya cadáver. El entusiasmo de la sala se trocó en consternación cuando el empresario avanzó al proscenio, para explicar lo ocurrido a los ojos del público.

Agostino, actor realmente notable, tenía 53 años. Era muy conocido en Norte y Suramérica, donde realizó varias «tournées».

MR. HARRY F. GUGGENHEIM INVITO A SU RESIDENCIA AL DR. JOSE I. RIVERO

NUEVA YORK, noviembre 19. (Por J. I. Solís, Enviado Especial).—Después del mediodía de hoy el señor Harry F. Guggenheim, ex Embajador de los Estados Unidos en Cuba, invitó en su bella residencia de Port Washington, en Long Island, llamada «La Falaise», a su viejo amigo, el Dr. José Ignacio Rivero, Director del DIARIO DE LA MARINA y a su esposa, la señora Silvia Hernández de Rivero, así como a un grupo escogido de sus amistades.

Estuvieron presentes en este almuerzo, además, el señor Eugenio de Sosa y su esposa, señora Tomasita Chabau de Sosa, el Dr. P. Hernández y esposa, señora Mercedes Menocal de Hernández, la señora Brooks, redactora del «Daily News», y otros.

Hicieron los honores a los invitados el señor Guggenheim y sus encantadoras hijas.

Entre el ex Embajador de los Estados Unidos y el doctor José I. Rivero se trataron distintos asuntos de Cuba, país que el señor Guggenheim conoció mucho y donde dejó muy buenas y firmes amistades.

Muy agradecido a los españoles el Cardenal Verdier

Los pueblos nutridos por el cristianismo, dice se encuentran y comprenden

PARIS, nov. 19. (Havas).—El cardenal Verdier, arzobispo de París, dirigió hoy a Charles Pichon, comisario general de la peregrinación de católicos franceses a los santuarios de España, una carta en la que dice, principalmente, lo siguiente: «He sabido con satisfacción la acogida cariñosa que los obispos, el clero y los fieles españoles, así como las autoridades civiles de la nación vecina, dieron a los católicos franceses que acaban de visitar Santiago de Compostela y otras ciudades hispanas. Francia les da las gracias de todo corazón. Pero también debe darlas a nuestros hermanos católicos que han ido a demostrar a nuestros hermanos, al otro lado de los Pirineos, cuál es el verdadero sentir y la verdadera fisonomía de Francia. Una vez más se ha probado que los pueblos nutridos por el cristianismo siempre se encuentran, se comprenden y se aman. Y para todos ha llegado la hora de orar por la paz en sus patrias, y por la paz en el mundo, con la bendición de Dios».

REUNENSE HOY EN PINAR DEL RIO LOS LIDERES DEL MOVIMIENTO DE UNIFICACION NACIONALISTA

POLITICA y POLITICOS

NI YO, NI NADIE

Ayer se reunieron, en un almuerzo «informal», los «Ejecutivos Nacionales» del Partido Revolucionario Cubano, «Auténticos» de la rama «realista», con Sergio Carbó a la cabeza, cosa muy interesante para un Partido Político; que haya cabeza.

El acto «casi» no tuvo trascendencia, ni era pretensión de los comensales que la tuviera. Pero el obligado a la auscultación del pensamiento nacional, siempre tiene qué hacer donde quiera que se reúnan dos políticos. Hasta como deporte es ameno e interesante oír lo que se dice, para averiguar lo que se calla.

Pero la característica de Carbó, y los suyos, no es precisamente el silencio.

Como era inevitable, después del arroz con pollo (también infalible) Sergio habló. Un punto se detuvo a pedirnos a los del oficio de escribir que recogiéramos bien sus palabras. Nosotros no le hicimos caso, porque palabras abundan. Toda nuestra Política es una borrachera de palabras. El mal de la «verborrea» es congénito entre nosotros, de ahí que no hiciéramos mucho caso a Carbó en lo de recoger sus palabras; preferimos envolverlas en el humo de nuestro tabaco, como para filtrarlas y quedarnos sólo con lo sólido del discurso: las ideas, que no se volatizan y pierden.

Y algo nos quedó, porque el defecto político de Carbó es ese, precisamente: el exceso de ideas que, en Política, suelen pesar demasiado. No hay más que ver el éxito de muchos oradores políticos que en su vida han dicho nada que se parezca a una idea.

Carbó dijo esto, o cosa parecida en el modo, aunque exacto en lo sólido: «Hemos hecho un partido en que los hombres no somos nada. Yo, por mí, valga poco o mucho, no soy nada. El Todo (así; lo dijo con mayúscula) lo es el cuerpo del Comité Ejecutivo Nacional, como síntesis de pensamiento. Hemos hecho un partido que se traiciona a sí mismo si no aspira al Poder; y hemos producido esta reacción «realista», para ir derechamente al Poder a implantar, desde el Gobierno, nuestros principios. Si Grau se limpia de pasiones personales, con él; si Batista regresa francamente al seno de la Revolución(deja libres sus sentimientos revolucionarios y colabora para instalar al pueblo en una Cuba pura en su Democracia, limpia en sus aplicaciones de la Justicia, y más grata a los que sufren, con Batista. Y sin Batista y sin Grau, si no están dispuestos a la realización de los postulados «Auténticos», con dejación de personales ataduras».

«Los hombres nada importamos al Partido. Los hombres pasamos, y el Partido ha de quedar. Otra cosa sería caer en el caudillismo que hemos anatematizado como causa de la narcotización del alma nacional cubana».

«Con Batista y con Grau; con Grau y sin Batista; con Batista y sin Grau; sin uno y sin otro». Esta es la síntsis.

Ah; y tuvo la amabilidad de informar a su asamblea, que el sesenta por ciento de su triunfo se lo debía el Partido a la Prensa, que había sabido interpretar el «realismo» y lo divulgaba de modo que se conociera la intención, nitidamente ortodoxa, que guiaba a los dirigentes del movimiento.

Las ideas de Sergio Carbó fueron claras, sin lugar a dudas. «Ni yo, ni nadie, somos nada en el Partido». El partido es una idea, una aspiración, un ansia reivindicatoria nacional, que no puede tomar la forma corpórea de un hombre, ni menos la limitación de la vida humana, transitoria y accidental. Una idea, una aspiración de todo un pueblo, no puede depender de un accidente. La idea, la semilla, sí, nace de un hombre como de Cristo nació el Cristianismo; pero Cristo volvió al seno del Padre Eeterno y la idea siguió, sin caudillo material, viva sólo en espíritu (que es como puede alcanzarse la inmortalidad) y sigue alentando las ansias de perfección de las humanos.

Así, nadie podría decir hoy de qué cerebro nació el «Autenticismo»; más bien creeríamos que estaba en el ambiente. Y su espíritu florece en muchas mentes a la vez, y fructifica en muchas voluntades. «Ni yo ni nadie somos el «Autenticismo», quiso decir Carbó, en consecuencia.

Y por eso es que «con Grau o sin Grau; con Batista o sin Batista», el «Autenticismo» es: y también con Carbó y sin Carbó.

Lo cual constituye una modalidad inédita en nuestra Política, que ya estaba haciendo mucha falta, porque ya el pueblo está cansado de seguir a los hombres vacíos.

Y así pudéiramos decir que los homenajes que el pueblo prepara a Batista, no son, a la forma corpórea que encierra su uniforme, sino a lo que le trasciende de espíritu, tangible en lo que se espera ver materializado en beneficios realistas.

JOAQUIN ARISTIGUETA.

NOTAS POLITICAS DE HOLGUIN

(Por Carlos Ariel García Suárez).

El problema sanitario de Oriente, no se arregla con cambiar jefes de Sanidad y otros empleados. Lo que hace falta en la totalidad de las jefaturas de sanidad, es material rodante, petróleo, carros de riego, etc. En este sentido, se espera que actúe el Dr. Costales Latatú, cuya actuación en el Hospital «Calixto García», hace confiar en que su paso por la Secretaría de Sanidad, se traduzca en beneficios ciertos.

El Municipio holguinero, ha «arreglado» el tramo de calle Martí, entre Maceo y Mártires, pero ese «arreglo» se ha hecho con tierra vegetal, lo que ha causado que con las recientes lluvias, ese tramo de calle, en lo más céntrico de la ciudad, se haya puesto intransitable, atascándose los camiones, que ha habido que sacar con bueyes. Eso ha traído perjuicios para el comercio local, principalmente para un importante establecimiento del que salen diariamente más de veinte camiones de mercancías que ha quedado casi incomunicado. Es necesario que Obras Públicas, dicte disposiciones que eviten esos «arreglos», que resultan más perjudiciales que beneficiosos, por las razones apuntadas.

Se congregarán en Holguín, los revolucionarios auténticos de Grau San Martín, para reorganizar el Comité Ejecutivo Provincial del P. R. C. A la asamblea auténtica de esa tendencia.

Se ha hecho cargo de la Alcaldía Municipal, interinamente, por ausencia del Alcalde en propiedad, el doctor Oscar Albanés Carballo, Presidente del Ayuntamiento y jefe de propaganda de la tendencia Acción y Triunfo, la tendencia minoritaria liberal holguinera.

Declaraciones de la Organización Auténtica

Acuerdos adoptados por el Comité Ejecutivo Provincial de O. A., que se hacen públicos para general conocimiento:

PRIMERO.—Que este Comité Provincial de la Habana, de la Organización Auténtica, (O. A.) y todos y cada uno de sus miembros que suscriben los presentes acuerdos, ratifican una vez más, que mantienen inflexiblemente los postulados en que se basa nuestra Organización.

SEGUNDO.—Que igualmente continuará luchando por la realización de los acuerdos adoptados en la Asamblea Nacional de nuestra Organización, celebrada en esta ciudad, los días 6 y 7 de agosto del corriente año.

TERCERO.—Que siendo una de las consignas fundamentales de nuestra Organización, la unificación de la revolución cubana, mediante la integración o constitución del Gran Partido Unico de la Revolución, este Comité Provincial y de todos y cada uno de sus miembros, lucharán incansablemente por la cristalización de ese gran paso, aceptando como vehículo adecuado al Partido Revolucionario Cubano, que preside el doctor Ramón Grau San Martín.

CUARTO.—Que deben considerarse insidiosas y sin fundamento alguno, cualquiera declaración o noticia que se propalase, relacionadas con este Comité Provincial o con el criterio de todos o cada uno de sus miembros que suscriben los presentes acuerdos y que son contrarias a los mismos.

QUINTO.—Se acuerda aceptar la renuncia presentada mediante comunicación de fecha 20 de septiembre último, por el doctor Emilio Sorondo y Campanería, al cargo de Secretario de este Comité Ejecutivo.

La Habana, noviembre 11 de 1938.

Por el Comité Ejecutivo Provincial de la Habana, de la Organización Auténtica (O. A.), Fdo. Doctor Luis F. de Almagro, doctor Eduardo Queralt, doctor Rafael Campuzano, doctor Alberto Moreno, señor Emilio Alvarez Quesada, señor Crescencio Valladares, señor Alberto Triana y señor Leonardo Suárez.

El problema del Ayuntamiento cardenense

—Los concejales que, a nombre de la mayoría del Ayuntamiento de Cárdenas, acaban de destituír al Presidente de ese organismo, se han dirigido por telegrama al Secretario de Gobernación comunicándole que, sin haber ocurrido ninguna alteración del orden, la Policía ha tomado posesión del salón de sesiones, prohibiéndoles la entrada a los ediles. Sobre este problema, la Secretaría de Gobernación se ha limitado a pedirle informes al Alcalde de esa ciudad.

—Momentos después de haberse recibido en la Secretaría el telegrama de los Concejales de Cárdenas a que hacemos referencia presentó en dicho departamento un informe el señor José Junco Martínez, Presidente destituído del mencionado Consistorio, diciendo, entre otras cosas, que él es el Presidente de dicha Corporación, que el Alcalde de esa localidad, señor Adolfo Fernández Escalada, aspira a Representante y le conviene dejar en la Presidencia de la Cámara Municipal cardenense a un afiliado de su partido, que es el Conjunto Nacional Democrático; y que para viabilizar esos planes políticos, se le hace aparecer como destituído del puesto para el cual fué debidamente elegido. Informa Junco Martínez que ha dictado una resolución disponiendo que la Cámara Municipal permanezca cerrada hasta tanto las autoridades superiores no intervengan en el asunto y que dicha resolución les ha sido comunicada a los Concejales para su conocimiento. También ha cerrado con llave todos los escaparates pertenecientes al Ayuntamiento, quedándose con ellas y dando órdenes para que no se deje entrar a nadie en esas oficinas.

BENEFICIADOS POR EL CODIGO DE DEFENSA MUCHOS EXTRANJEROS

Dando cumplimiento al efecto retroactivo beneficioso al acusado que consagra el Código de Defensa Social, firmó ayer el Presidente de la República, a propuesta del Secretario de Gobernación doctor Joaquín Ochotorena, los decretos mediante los cuales se deja sin efecto el expediente de expulsión que se venía siguiendo a cuarenta y un extranjeros declarados indeseables. La expresa legislación consagra en su artículo 3, letra A, que la Ley de Defensa Social represiva sólo tendrá efecto retroactivo cuando sea más favorable al delincuente, agregando que se aplicará siempre excepto cuando se hayan cumplido las sanciones. Además, en su artículo 51, letra B, 8, establece, entre las sanciones accesorias, la de expulsión de los extranjeros del territorio nacional, expulsión que sólo los tribunales pueden imponer.

Designado el Sr. Pérez Reyes

El Presidente de la República designó ayer, a propuesta del doctor Ochotorena, Secretario de Gobernación, al señor Antonio Pérez Reyes para el cargo de Inspector General de la Cartera Dactilar del Chofer. El señor Pérez Reyes fue, hasta hace pocos días, Jefe del Negociado de Licencias de Armas de dicha Secretaría, pero cesó al ser repuesto en ese cargo el señor Gonzalo González, a cuyo favor falló, la Comisión del Servicio Civil al resolver el recurso que entabló contra su destitución.

1,150 expedientes por infracciones

El jefe del departamento judicial de la Cartera Dactilar del Chofer doctor Mederos, informó ayer que han sido enviados a los Juzgados Correcionales de la República 1150 expedientes de multas impuestas por infracciones cometidas por choferes acuerdo con el decreto-ley 510. También se enviaron 1300 informes a esos Juzgados sobre choferes infractores.

Antonio León, delincuente

Por el nuevo sistema de investigación organizado en el Registro General de Delincuentes de Gobernación, se ha comprobado que el extranjero Antonio León, aunque carece de antecedentes penales apreciables, ha cometido numerosos delitos, comprendidos precisamente dentro del Código de Defensa Social.

Acuerdo que es suspendido

A propuesta del Secretario de Gobernación el Presidente de la República ha firmado el decreto por el cual se suspende el acuerdo del Ayuntamiento de Jovellanos que autoriza a vender la casa calle Pozas número 43, propiedad del Municipio y destinar su producto a obras en el Término.

También se ha suspendido el acuerdo del Ayuntamiento de la Habana, por el que se dispone un crédito de $2,000 para la adquisición de un automóvil para uso del Presidente del Ayuntamiento.

Movimientos de empleados

Se ha dispuesto por Gobernación que pase a prestar servicios en comisión a la Secretaría de Educación Aníbal Díaz, empleado de aquella depedencia.

Igualmente, que cese en la comisión que venía prestando en la Secretaría del Trabajo la señorita Luz María Chiapp, empleada del Registro de Extranjeros.

Y, finalmente, que el empleado de Gobernación Serafín González, pase a prestar servicios, en comisión, a la Secretaría de la Presidencia.

REGRESO DUARTE

Ayer regresó de los Estados Unidos el representante cenedista por Pinar del Río Antonio Duarte Alfonso.

Con su actividad acostumbrada el representante Duarte imprimirá nuevas energías a la política del CND en Pinar del Río.

EL ALMUERZO DE LOS AUTENTICOS

Tuvo efecto en horas de la tarde de ayer, en los jardines le la Cervecería La Tropical, el almuerzo de reafirmación auténtica que ofrecían los dirigentes del PRC a las delegaciones que asistieron a la reciente asamblea nacional del Partido.

El acto de confraternidad auténtica resultó en extremo animado y lucido, asistiendo destacadas personalidades del PRC.

El señor Sergio Carbó, presidente del nuevo Ejecutivo Nacional del Partido, pronunció un elocuente discurso en el que hizo un llamamiento a determinados elementos revolucionarios a los que, dijo, estima equivocados; mencionando al doctor Grau del que expresó que quería verlo luchando en tierra cubana por los postulados de la Revolución, en un plano de verdadera comprensión y desinterés.

También usó de la palabra el doctor Pablo Lavín, quien anunció de manera pública que se reintegraba al PRC, para luchar junto a los líderes Sergio Carbó y Rubén de León, a los que considera paladines de la democracia y defensores de los fueros revolucionarios.

El señor Rubén de León, secretario general del Ejecutivo, no concurrió al almuerzo, excusándose por hallarse enfermo.

En medio de cordiales demostraciones finalizó el almuerzo, que constituyó un hermoso acto de propaganda por el Partido.

MOVIMIENTO POLITICO

LA FIESTA DE HOY EN PINAR DEL RIO

Hoy, a las dos de la tarde, en el hotel Globo, de Pinar del Río, se celebrará el ágape en honor de los Jefes de término del Partido Unión Nacionalista, así como de otras organizaciones, que se hayan sumado al bloock que dirige el senador Simeón Ferro.

Asistirá a esta fiesta la representación congresional en pleno del Nacionalismo en esa provincia.

CUATROCIENTAS MIL INSCRIPCIONES

Pasan le cuatrocientas mil las inscripciones hechas hasta el presente en toda la República, según datos suministrados en el Departamento de Prensa y Radio de la Sección de Demarcación y Estadísticas, que dirige el comandante señor Luis Hernández Savio.

Hasta las diez de la mañana le ayer habían inscriptos en toda la nación trescientos ochenta y tres mil cuatrocientos sesenta y nueve electores, sin contar los términos de San José de las Lajas, Placetas, Camagüey, Santa Cruz del Sur, Alto Songo, Mayarí Niquero, Santiago de Cuba y los barrios norte y centro de la Habana, que no enviaron sus reportes. El porcentaje de inscripción en toda la República, ascendió al 91 por ciento, en esta forma: Pinar del Río, inscripciones, 10.419; 102 por ciento. Habana: 21.938, 105 por ciento. Matanzas; 9.949, 106 por ciento. Santa Clara: 25.094, 89 por ciento. Camagüey: 4.973, 78 por ciento y Oriente 22.455, 72 por ciento. Las inscripciones ayer en toda la República, ascenlieron a 94.868. En el quinto día reportado es el resultado en los barrios de la Habana: Junta Municipal del Sur, 2.123 inscripciones. Junta Este: 1.520. Junta Oeste: 1.765. Junta del Vedado: 1.156.

LOS REPUBLICANOS HABANEROS

Citados por el doctor Ramón Zaydin, se reunieron ayer destacados representativos del Partido Acción Republicana, con el objeto de tratar importantes asuntos relacionados con dicho Partilo, en la provincia y ciudad de la Habana.

Asistieron a la expresada reunión los señores doctor Ramón Zaydin presidente del Comité Ejecutivo Provincial; Carlos M. Peláez, presidente del Ejecutivo Municipal, los Representantes a la Cámara doctores Carlos Márquez Sterling, José Manuel Quintana, Radio Cremata e Ismael Martínez, los ex congresistas señores Panchito Díaz y Alberto García, los Concejales señores Francisco Agüero y José Navarrete, los Secretarios lel Ejecutivo Municipal señores Esteban Echegoyen y Benigno Ibáñez, y los Delegados políticos ante las Juntas Municipales de esta capital señores Rafael Soto Beaujardin, Lázaro Vicente Meireles, Casimiro Fernández, Juan Rafael Gomez, Luis Cuétara y José Manuel Fernández, los que, después de considerar las diversas circunstancias que caracterizan el desenvolvimiento de las operaciones del Censo Electoral que se está llevanlo a cabo, y a fin de intensificar la acción de los organismos del Partido, adoptaron por unanimidad acuerdos pertinentes.

COMISION DE LIBERALES VILLAREÑOS

Correspondiendo a la invitación del comandante Enrique Recio, presidente lel Partido Liberal, el Senador doctor Manuel Capestany, en su carácter de presidente del Ejecutivo Provincil Liberal de Las Villas, ha designado una comisión, para que se entienda con la participación de los liberales villareños en el recibimiento el coronel Batista, jefe del Ejército Constitucional.

La Comisión lesignada por el doctor Capestany la integran los señores doctor José Madrazo Mata, doctor Eduardo Suárez Rivas, doctor Salvador García Ramos, señor José Ramón Fernández, Tirso Domínguez Fumero, doctor Pedro Martínez Leyro, doctor Juan Francisco López, doctor Oscar Gans, doctor Martín A. glesias, loctor Carlos Morales, Alcalde de Santa Clara; doctor Gustavo Herrero y señorita Consuelo Vázquez Bello.

EL CORONEL BENITEZ SE DIRIGE A LOS LIBERALES PINAREÑOS

El Presidente del Partido Liberal en la provincia de Pinar del Río, coronel Manuel Benítez González ha dirigido expresiva comunicación a los presidentes municipales del Partido, invitándolos a cooperar de modo directo y entusiasta al recibimiento que se prepara en honor del coronel Batista, Jefe del Ejército.

En su carta pide a los correligionarios ocupen el puesto de honor que les corresponde en la gran demostración que todas las clases sociales y políticas del país tributarán a su regreso a Cuba.

..—Para mañana, lunes, ha sido citado el ejecutivo provincial del CND en la Habana, con el objeto de tomar acuerdos sobre el recibimiento al Coronel Batista.

—Con idéntico propósito se ha citado a los miembros del ejecutivo nacional, así como senadores, representantes, consejeros, alcaides y concejales del Partido.

—En la tarde de hoy domingo, en un céntrico restaurant de esta capital, se llevará a cabo el homenaje organizado en honor del Dr. Félix Porras Díaz, aspirante en esta provincia.

—El Partido Demócrata Republicano acaba de proclamar en Holguín la candidatura del señor Constantino Pupo para Gobernador Provincial de Oriente El señor Pupo es el presidente de los ganaderos de Oriente y perteneció al antiguo partido conservador. Fué representante a la Cámara y aunque alejado varios años de la actividad política conserva amigos y núcleos electorales.

—Hoy celebra su fiesta onomástica el señor Félix Ayón Suárez, exrepresentante por la provincia de la Habana y destacado político liberal de esta provincia. Juan Azoy, sargento político amigo de Félix Ayón, anuncia que Ayón recibirá a sus amigos y correligionarios en Gervasio 523, altos.

—También hoy domingo en el poblado de Ceiba Mocha, provincia de Matanzas, se congregarán diversos elementos pertenecientes al Partido Acción Republicana, para proclamar la candidatura de la señora Ana Coralia Proro de Campanería, para ocupar la Alcaldía Municipal de la Atenas de Cuba por el partido que orienta el doctor Miguel Mariano Gómez. A este acto asistirán destacados elementos de A. R., entre los que se encuentran el Dr. Ramón Zaydín, doctor José Manuel Gutiérrez, doctor Horacio Reyes Lovio y otros.

A. P.

Automóviles

OLDSMOBILE

Al hacerme cargo de la venta exclusiva para Cuba de este magnífico carro, producto de la General Motors, quiero brindar a los actuales dueños de Oldsmobile todo el servicio a que como tales tienen derecho.

Al propio tiempo me es grato comunicarles, al igual que a todos mis clientes y amigos y al público en general, que ya tengo en exhibición los

OLDSMOBILE 1939

en mi Salón de Concha 966. Si desea probarlo, llámeme por teléfono y con gusto le enviaré uno.

CARLOS ALONSO

"El Relámpago"

Teléfonos: X-3331, X-3332 y X-3333

Stamp Collectors!!
Fall INVENTORY

Hemos terminado nuestro inventario y por ello, vamos a ofrecer algunas magníficas oportunidades de compra. Tenemos que dejar sitio para nuevas existencias. Por lo tanto, hemos formado una colección de 1,450 emisiones distintas, de las cuales más de 300 son del Imperio Británico y las 1,150 restantes representan a casi todos los países del mundo, incluyendo muchos que ya no existen y algunos de muy reciente creación.

Esta colección llenará cualquier álbum con sus numerosos e interesantes diseños. Todos los Reyes del Imperio Británico, desde la Reina Victoria al Rey Jorge Sexto, etc., aparecen en los sellos de más de 50 colonias del Imperio Británico.

Solamente esta colección vale más del precio total que estamos pidiendo.

Desde el más pequeño país, comenzando por la Ciudad Vaticana, hasta Rusia, están representados en esta colección.

Todo este magnífico grupo de 1,450 sellos, todos diferentes, originales, garantizados con un valor de muy cerca de $50.00, se enviarán por sólo $2.00, comprometiéndonos a reembolsar el dinero si el cliente encuentra que la colección no es ciertamente lo que dejamos expuesto.

FRASEK COMPANY
DEPT. 57
White Plains, New York, U. S. A.

Objetos de plata Sterling
Cuervo y Sobrinos
Los joyeros de confianza

reconstituyente del sistema nervioso
glicerofosfato Robin
granulado
Laboratorios Robin 13 Rue de Poissy PARIS

Automóviles

OLDSMOBILE

Tenemos el gusto de poner en conocimiento del público en general que hemos concedido la venta exclusiva para toda la República de los automóviles

OLDSMOBILE

al Sr.

CARLOS ALONSO

"El Relámpago"

Concha 966 y 969 - Habana

LAWRENCE B. ROSS CORPORATION, S. A.

Distribuidores de los Automóviles y Camiones

CHEVROLET - PONTIAC - OLDSMOBILE - BUICK - LA SALLE - CADILLAC - GMC

M.E.C.D. 2016

LA VIII CONFERENCIA PROCLAMARA ANTE EL MUNDO LOS IDEALES DE LA PAZ, AFIRMA EL CANCILLER REMOS

ANTES DE PARTIR HACIA LIMA EXPONE LOS PUNTOS DEL PLAN QUE DESARROLLARA EN EL PERU

«Mientras no se haga conocer en los centros docentes, —agrega—la evolución de las ideas económicas y políticas, no sentirán las nuevas generaciones el ideal panamericano»

El Secretario de Estado, doctor Juan J. Remos, se dispone a partir, rumbo a Lima. (Como se sabe, el Canciller va a la capital peruana, presidiendo la Delegación de Cuba a la Octava Conferencia Panamericana). Es por ello que, embargado por los múltiples preparativos del inminente embarco, el repórter habla al doctor Remos entregado de lleno al trabajo. Instalado en su despacho—en su casa particular—el Canciller se encuentra ante numerosos papeles que cubren la mesa escritorio.

Cerca, los libros—los bienamados libros—parecen pregonar su orgullo de no ser, allí, simples objetos de adorno...

El Secretario del Exterior tiene que pronunciar un discurso, dentro de media hora, con motivo de la clausura del Congreso de Municipios. De ahí que el periodista opte por la entrevista rápida, escueta, pero reveladora de los puntos más esenciales de la labor a desarrollar en la capital peruana por nuestra Delegación.

—La jornada internacional de Lima—expone el Canciller Remos—, encierra una extraordinaria transcendencia. La VIII Conferencia será la voz de América, afirmando ante el mundo su posición decidida y enérgica por la fecundidad de la paz y el derecho soberano de los pueblos.

—Se ha dicho, doctor, que lleva usted una interesante moción a la Conferencia, sobre cuestiones educativas...

—En efecto. Trátase de una moción recomendando la creación de las asignaturas «Evolución de las Ideas Estéticas en América» y «Evolución de las Ideas Políticas, Económicas y Sociales en América», destinadas ambas a los centros secundarios, por ser éstos los que constituyen la época formativa de la personalidad del alumno.

Y el profesor—todo fervor de la enseñanza—que hay en el doctor Remos en todo tiempo, añade:

—Importantes alcances tendría la adopción de esa medida. Conociendo de esa manera cronológica, y no aislada por naciones, la marcha del pensamiento en América, se daría a las nuevas generaciones la oportunidad de conocer a fondo el verdadero espíritu constructivo de nuestro Continente. Y es así, conociéndolo, como se llegaría a fomentar positivamente el amor a la América. ¡Y no hay que olvidar que la doctrina panamericana tiene como uno de sus puntos básicos la confraternidad, que no es otra cosa que el amor entre todos los pueblos hermanos del Continente!

Y aún ha de agregar el ilustre autor de «Doce Ensayos», sobre el asunto:

—La enseñanza de estas asignaturas tiene la importancia fundamental, que a nadie se oculta, de que en los países de América, fuera del estudio de la Historia nacional, la atención del estudiante se orienta hacia la Historia europea y no americana...

Y aún otras palabras—trampolín de la frase feliz—:

—Mientras no se haga conocer en los centros docentes la evolución de las ideas estéticas, económicas, políticas y sociales de América, las nuevas generaciones no sentirán como es preciso el ideal panamericano...

—Se ha de discutir en Lima, la creación de un Instituto Interamericano Económico y Financiero. Y, entre otros interesantes temas adicionales, Cuba propone la convocatoria de una Conferencia Mundial que estudie y procure dar solución a los conflictos de carácter económico. Conferencia de la que se espera—caso de realizarse—una activa lucha contra el desempleo, problema que constituye un elemento primordial a resolver.

—Es una hermosa iniciativa del ingeniero Ducassi Mendieta—nos dice el Canciller—. Y no hay que olvidar sus posibilidades de éxito. Por su transcendencia, enfoca, abarca y trata de solucionar lo que es un problema capital. No cabe duda que el ingeniero Ducassi Mendieta—que es un cubano inteligente y laborioso—ha hecho un estudio acabado de la materia, que pudiera obtener la cooperación mundial.

—Por otra parte—agrega el doctor Remos—la Delegación de Cuba lleva a Lima un amplio estudio en lo que atañe a las materias económicas, para lo cual he mantenido estrecho contacto con la Dirección Comercial de la Secretaría. Como principal orientación en dicho estudio, se advierte en él la tendencia a la eliminación de las barreras al comercio—estrechando las relaciones entre los países—y al statu quo en la doctrina sobre materia de contratación unilateral.

—En el aspecto político-internacional, ¿qué planes lleva la Delegación?

—La Delegación sustentará el principio de cooperación a la solución pacífica de las controversias, con sujeción a los tratados existentes. Cuba se inclinará, por tanto, al cuerpo único de tratados de paz, al establecimiento de la Corte Internacional de Justicia, al sostenimiento de la integridad de las naciones, y, como base para ello, apoyará el no reconocimiento de las conquistas por la fuerza.

—Hemos sido informados, señor Secretario, de que la migración es otro de los asuntos de mayor importancia que ha considerado la Delegación de Cuba. ¿Cuál será su actuación en torno a esa materia, de indudable interés mundial en estos momentos?

—Presentará la Delegación un proyecto, de acuerdo con los estudios realizados por el doctor Nicasio Silverio, Jefe del Negociado de Ciudadanía y Migración de la Secretaría de Estado, el cual tiende a organizar eficientemente la inmigración y la emigración, de acuerdo con las necesidades de cada país.

—¿....?

—Trátase de establecer, principalmente, la «inmigración cualificada», o sea aquella que en un orden selectivo, se requiere para las necesidades internas de la producción y del desarrollo de la riqueza, en cada país. Habrá de desecharse, por tanto, la inmigración que no reúna determinadas condiciones específicas, y aceptarse la que constituya un elemento de beneficio general.

—¿Y en torno a los derechos políticos y civiles de la mujer, a tratar por la Conferencia?

—La Delegación cubana ha de poner a contribución sus mejores esfuerzos hacia la consecución de las

(Continúa en la pág VENTIDOS)

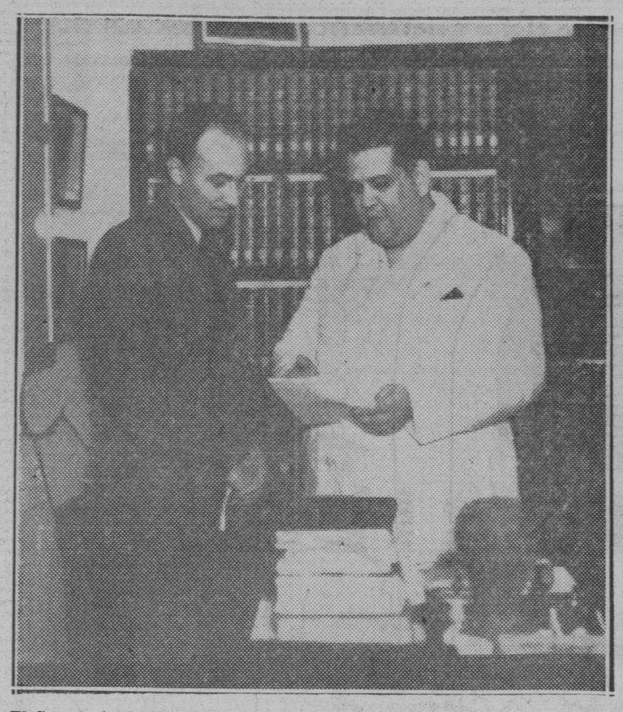

El Secretario de Estado, doctor Juan J. Remos, departiendo con nuestro compañero de redacción señor Francisco C. Bedriñana.

El anuncio del Gran Concurso de las Emisoras CMCH-COCH, de aficionados del cine, ha despertado entusiasmo

La Compañía Nacional de Radiofusión S. A., inicia este certamen que promete ser sensacional. Los que logren triunfar serán contratados para firmar varias películas

Al conjuro del artículo publicado en nuestras columnas el juevess último, numerosas personas acuden a la Compañía Nacional de Radiodifusión, S. A., cuyas oficinas provisionales están situadas en Prado 63, altos, ávidas de conocer detalles y condiciones para participar en el interesante concurso de aficionados al cine que iniciará próximamente dicha empresa en el Teatro de la Comedia.

Aunque no sospechamos que nuestra información despertaría tan extraordinario entusiasmo entre los aspirantes a brillar en el séptimo arte, vemos, sin embargo, la razón en el hecho de ser Cuba tal vez el primer país de América, en cuanto al número de personas capacitadas para actuar en el cine, siendo la mayoría de los cubanos, artistas temperamentales. A esto es debe que Cuba, sin haber tenido hasta el presente, industria cinematográfica, ha dado un gran número artistas que alcanzan rápidamente el estrellato en el nuestro y otros países del continente.

Estando el cubano dotado de excelentes cualidades para ser magnífico artista en todas las ramas, este concurso se propone destacar a los mejores, sin intervención de influencias ni otros medios que no sean el justo veredicto de una mayoría reforzada por elementos de la intelectualidad y del arte en nuestra Capital. Para conseguir la más honrada y justa selección de los aficionados, las pruebas se efectuarán en el Teatro de la Comedia, repartiéndose invitaciones, para que estos electores que han de ser los que designen—por mayoría—a los candidatos, no puedan ser presionador por influencias o recomendaciones.

A la entrada del teatro se entregará un voto a cada concurrentes, a cambio de la invitación personal. Un jurado competente estará encargado de dirigir este singular sufragio.

La Compañía Nacional de Radiodifusión, S. A., se propone fabricar en breve estudios para estas pruebas cinematográficas y para ofrecer interesantes programas diarios utilizando, entre tanto, el escenario del Teatro Principal de la Comedia. El concurso durará unos dos meses, a fin de poder dar cabida en él a todos los aficionados que se presenten, de acuerdo con las condiciones requeridas, que muy pronto publicaremos.

Diariamente se presentarán ante el público un buen número de concursas que motrarán sus cualidades artísticas: unos bailando, otros cantando, otros representando pequeños sketches en que pondrán de manifiesto sus condiciones para cada género: cómico, genérico, dramático, trágico...

Los triunfadores de cada día obtendrán premios y podrán ser objeto de pruebas fotogénicas y registro de la voz, haciéndoseles «rushes» en los estudios de Películas Cubanas, S. A.

Las películas de estas pruebas serán exhibidas en quince cines de nuestra capital, donde se efectuarán las selecciones finales y después el público emitirá su voto en un sufragio definitivo, para la consagración de las verdaderas estrellas que obtendrán un contrato con la compañía Películas Cubanas, S. A., filmándose con ellos otras cintas.

Iremos informando al público sobre este interesante acontecimiento relacionado con la cinematografía que es el primer certamen de esta clase que se celebra en Cuba.

He aquí uno solo de los muchos atractivos que las estaciones combinadas CMCF, onda larga, en 810 kilociclos y COCH onda corta, en 9.437 kilociclos, ofrecerán al público. Interesantes números se radiarán de 9.00 de la mañana a las 12 de la noche, haciendo llegar a todos los hogares de la República y del extranjero, por el aire, los programas mejores de Cuba.

¡¡CALVOS!!
HAGANSE RICOS O TENGAN CABELLO

Indemnizaremos con $2.000.00 por cada frasco que utilizase una persona de acuerdo con las instrucciones del «NEWSPROUT» si no recupera su cabello. Exceptuado al que tenga lisa la calva.

La eficacia de «Newsprout» consiste en eliminar de la cabeza el MICROBIO que origina la CASPA, GRASA O RESEQUEDAD, y alimenta a la raíz por lo que estimula el crecimiento del cabello arruinado. Con un frasco se obtienen grandes progresos.
Enviamos pedidos a todo el orbe que vengan acompañados con $2.00, importe del frasco. Pidan informes.
Pedidos: The Newsprout Ch. W. Co. of New York. En Cuba Obispo 368 Habana. También en Droguerías y Perfumerías.

MENORES RECLUIDOS

El vigilante Fiallo, de la Plana Mayor, condujo al Reformatorio de Guanajay, a los menores Orlando Miranda Oropesa y Diego Pérez López, por haber sido ambos condenados por un delito de hurto.

LA EXPOSICION DE ARTE RETROSPECTIVO

Está siendo muy visitada la Exposición de Arte Retrospectivo que con tanto éxito se viene efectuando en el Círculo de Bellas Artes de la Habana. Será visitada próximamente por los Delegados al Congreso de Municipios, los cuales fueron gentilmente invitados por la Comisión organizadora.

Más de trescientas personas han visitado hasta este momento la Exposición, en donde figuran obras de Federico Sulroca, Miguel Melero, Angel Melero, Esteban Chartrand, Víctor F. Landaluce, Arburu, Collazo, San Carta, Gil García, González Vides, Celabert, Velazco, Bermey, Federico Edelman, Porro, Peña, Caballero, C. Loredo, Flores Merodio, Elvira Martínez, Viuda de Melero, Arias, Manuel Lluch, Luis Mendoza, Pepito Gómiz, Juana Borrero, Julián Ibarbia, Cirrio y Ricardo de la Torriente.

La sociedad habanera debe desfilar por el Salón del Círculo de Bellas Artes para admirar la pintura de antaño y para evocar las glorias indiscutibles de nuestro rico pasado pictórico.

CUBA NEEDS GOOD ACCOUNTANTS

Business Organizations and Governmental Departments require trained men. Study Accounting at home through

INTERNATIONAL ACCOUNTANTS SOCIETY, INC.

A Correspondence School Since 1903
Chicago, U. S. A.

YOU can qualify for a **well paid** position as Controller, Cost Accountant, Auditor, Statistician, or Office Manager in a short time.

NO previous experience necessary. Learn step by step. All lessons clear, simple, direct. In **English** only.

DIPLOMA granted on completion. Life Scholarship Privilege to graduates. Courses recommended by Escuela de Ciencias Comerciales, Universidad de la Habana.

LOW cost. Small monthly terms. Send for booklet.

International Accountants Society, Inc.
P. O. Box 1977, Habana, Cuba.

Without obligation to me, please send free booklet "BUSINESS SUCCESS THROUGH ACCOUNTING"

Name ..... **Age** .....
Address .....
City ..... **Province** .....

E.C.D. 2016

DIARIO DE LA MARINA

(S. A.)
FUNDADO EN 1832.
(Dirigido hasta 1919 por D. Nicolás Rivero y Muñiz)
DIRECTOR: Dr. JOSE I. RIVERO
ADMINISTRADOR: D. CELSO GONZALEZ
Domicilio Social: PASEO DE MARTI, número 108
Joshua B. Powers, Ins. 220 East. 42nd. St. New York City

Editado por la Cía. DIARIO DE LA MARINA, (S. A.), cuyo programa consiste en la defensa de los intereses generales y permanentes de la Nación cubana, de los especiales de la Colonia Española establecida en la misma y de la unión y armonía entre los diversos elementos que conviven en el país». Art. 1o. de los Estatutos.

TELEFONOS DEL DIARIO

Dirección	M-2856
Administración	M-7911
Suscripciones	M-7911
Quejas	M-7911
Clasificados	M-7915
Jefe Redacción	M-1287
Redacción	M-7913
Sports	M-7912
Ag. Guanabacoa	XO-1584

PRECIOS DE SUSCRIPCION

	Territorio Nacional	Extranjero	Países Fuera del Convenio Postal
Año	$ 13.50	$ 17.00	$ 20.00
Semestre	7.00	9.00	11.00
Trimestre	3.75	5.00	6.00
Mes	1.30	——	——
Dominical Semestre	——	5.00	7.00

EDITORIALES

La admisión de los expulsados de Austria y Alemania

Seguramente no es del todo exacta la versión dada por la Prensa Asociada a las palabras pronunciadas por el coronel Batista cuando lo visitaron los componentes del Comité pro refugiados de Austria y Alemania, para interesarse por que Cuba acoja a algunos de los expulsados de dichos países.

En cambio, puede tenerse por exacta la versión de esas palabras que nos trasmitió el redactor de este periódico enviado especialmente a los Estados Unidos para hacer la información de todo lo relacionado con el viaje que está realizando por ese país el coronel Batista, próximo ya a terminar.

Por razones elementales hay que tener por cierto que, según nos ha informado nuestro compañero, el coronel Batista se limitó a prometer que hará gestiones cerca del Gobierno para que acceda a lo solicitado, sin obligarse a nada más ni aventurarse a anticipar que tendrán resultado satisfactorio.

Mal puede, pues, creerse que haya adquirido más compromiso con el Comité pro refugiados de Austria y Alemania, constituído para prestar ayuda a los expulsados de esos países, que el de gestionar que nuestro Gobierno acceda a admitir, desde luego mediante condiciones, a un número reducido de los mismos, para lo cual será necesario salvar los inconvenientes que ofrece la ley de inmigración, de cuya rigidez tuvo buen cuidado de informar a los miembros del susodicho organismo, probablemente para que no se hagan demasiadas ilusiones.

Todo lo expuesto tiende a desvanecer la mala impresión que causó la información de la Prensa Asociada, única publicada al respecto por otros colegas; y aunque no dudamos que Cuba sólo hará, proporcionalmente, en favor de los elementos por quienes se interesa el referido Comité, lo que vienen haciendo los Estados Unidos, aprovecharemos la oportunidad para manifestar que se tenga mucho cuidado en todo lo que haya de decidirse, para no complicar, más de lo que lo están, problemas como los del trabajo, el étnico y otros de suma importancia y trascendencia, algunos de ellos creados o agravados por exceso de liberalidad o por descuido en la admisión de inmigrantes.

Obsérvese, en cuanto a la de los expulsados de Austria y Alemania, que en los Estados Unidos se les concede entrada por tiempo limitado, según lo demuestra un cablegrama de la Prensa Asociada, publicado el 18 de este mes, o sea el mismo día en que vino el que motiva este comentario, y en el cual se dice que el presidente Roosevelt declaró a los periodistas que por humanidad había propuesto una extensión de seis meses al plazo para permanecer en aquel país, a los judíos austriacos y alemanes que, no por cierto en número muy elevado, allí encontraron refugio, pero no permanente, como se ve, sino transitorio, por exigirlo así las conveniencias nacionales.

Procedamos nosotros del mismo modo y no seamos más papistas que el Papa. Es lo más que debemos hacer y también lo más que puede esperar el Comité pro refugiados que funciona en los Estados Unidos. La caridad bien entendida entra por casa, y aquí tenemos exceso de desocupados para que vayamos a permitir despreocupadamente que vengan elementos extraños a intensificar la dura competencia existente en el trabajo y en todas las actividades lucrativas. Esto, de por sí, es una de las cosas que hay que tener en cuenta al estudiar las posibilidades de conceder entrada a los expulsados de Austria y Alemania, que por las mismas o análogas razones, en el mañana será solicitada también para aquellos que se ven precisados a salir de Italia, y para los rojos que, más o menos pronto tendrán que huir de España...

Protección oficial al arte

Ha sido abolida la matrícula de pago en la Escuela de San Alejandro. La medida es merecedora de encomio. En el orden cultural suprime un obstáculo para los que sienten vocación por las artes plásticas. En el orden económico significa tan poco para el Tesoro como mucho para los interesados. Lo que San Alejandro recaudaba al año por concepto de matrículas no era para resolverle ningún problema al Erario. Además ¡dichoso el Estado que puede permitirse ciertas generosidades para con el arte!

Ahora parece que va de veras la protección oficial a las actividades artísticas. Ya era hora. La época del mecenaje privado está pasando ya en todo el mundo. Entre nosotros puede decirse que no ha existido nunca. Pero el artista nuestro ha sido, en este aspecto, más desdichado que el de otras tierras, porque aquí no ha podido tampoco atenerse al mecenaje oficial, que en mayor o en menor grado existe en todos los pueblos civilizados del mundo.

No es que propugnemos un Estado-Mecenas, concepción utópica que acabaría por anular la iniciativa privada, suprimir la mutua emulación y arruinar, en definitiva, las artes. Pero sí estimamos que un Estado, a esta altura de la historia del mundo, no puede omitir ni descuidar el cultivo adecuado de la sensibilidad de sus ciudadanos. Es insigne miopía eso de que el Estado sólo debe estimular las actividades utilitarias de sus súbditos. Este criterio no es válido ni siquiera en el campo de la propia utilidad, porque con más frecuencia de lo que se supone surgen en el mundo genios o grandes talentos de la pintura, de la música o de la literatura que se enriquecen en poco tiempo y legítimamente con las ganancias que sus artes respectivas les proporcionan. No tenemos a mano estadísticas sobre la materia; pero sólo es aventurado afirmar que, en proporción, un novelista, un pintor o un músico insigne, gana hoy más, en una nación de cultura avanzada, que un profesional de la medicina, la abogacía o las ciencias físico-químicas. Lo que pasa es que el cotejo se hace por lo general entre personalidades mediocres y ya en este plano sí que está perdido el arte. El arte no tolera la mesocracia. Cuando el aspirante a artista no puede pasar de un nivel medio, es preferible que se dedique a otra cosa. Y aun para esta «otra cosa» le servirán su disciplina estética, su depuración del gusto y su cultivo de la sensibilidad, tres gestiones que nunca le son inútiles a una persona que aspire a ser sensatamente civilizada. Un pintor frustrado puede ser un buen decorador, un diseñador distinguido, un estimable propagandista gráfico. Un escritor de corto vuelo puede ser un corresponsal excelente, un secretario escrupuloso, un oficinista eficiente. El laboreo de la propia personalidad en un orden de belleza no se pierde nunca.

Pero aparte de las finalidades prácticas inmediatas, ¿puede ponerse en duda el relieve histórico que la actividad artística da a los pueblos? España, tierra idealista, romántica, pobre en invenciones y descubrimientos científicos, zaguera respecto de Francia, de Alemania, de Inglaterra y de los Estados Unidos, en la técnica industrial y en la gestión de negocios, ¿disfrutaría del rango de que goza entre las naciones si no fuera porque ha tenido un Cervantes, un Calderón, un Lope, un Velázquez y un Goya? Con razón ha dicho un escritor inglés que solamente la obra de Shakespeare vale más que todo el imperio colonial de la Gran Bretaña, porque este imperio es susceptible de perderse, pero la gran construcción dramática y poética del genio de Avon vivirá ya para siempre entre los hombres.

En los países pequeños, como el nuestro, se hace aún más necesaria la protección oficial al arte. Porque ya que no podemos hacernos oír por nuestra riqueza ni por nuestras dimensiones materiales ni por la densidad de nuestra población ni por la importancia de nuestro aparato militar, tratemos de ocupar un buen puesto en el mundo por nuestros artistas, por nuestros sabios, por nuestros hombres de ciencia. Un Heredia, una Avellaneda, un Espadero, un Brindis de Salas, un Finlay, un Albarrán, y en otro orden —el deportivo— un Font, un de Oro, un Capablanca— han hecho más por el conocimiento, por la universalización de nuestro pueblo, que muchos otros por el conocimiento, por la universalización de nuestro pueblo, que muchos otros que llegaron a conquistar superior posición económica, pero cuyas tareas apenas dejarán resonancia en la Historia.

Los Madrigales del Bable

EL MILAGRO

Sobre la tienra llumarada rosa
que diere 'l día 'n el postrer sollozu,
ya la negrura 'n golfará espaciosa
chara un borrón como si chara un pozu,
Ni un llucerín que semeyara un puntu,
ni un rebocilu que esnalara en calma,
pudi yo entoncias afallar en xuntu,
ni en tou el cielu, ni metanes .l alma...
Y ella, co los dedinos,
coyó un besín que se desfizo en trinos:
coyó un besín de la boquina encesa,
co los dedinos llevantólu en vuelu,
choilu a una nubi que colaba apriesa
coló la nubi, y estrellóse el cielu...
Dempós, riyóse... Y arrincóse a rises...
otros besinos pa les miós maxielles,
y toa mió xera se estruzó en povises,
y toa mió vida se ensemó d 'estrelles...!

C. CABAL

Sobre la tierna lumbrada rosa que en su postrer sollozo lanzara el sol,ya la negrura en espaciosa oleada echara un borrón como si fuera un pozo. Ni un lucerito que semejara un punto, ni un relámpago que volara en calma, pude yo encontrar entonces ni en todo el cielo ni en mitad del alma... Y ella, con los deditos, cogió un beso que se deshizo en trinos; cogió un beso de la boquita encendida, con los deditos lo levantó en vuelo, lo echó a una nube que pasaba con prisa, y pasó la nuebe, y cielo se estrelló...: Se rió después... Y se arrancó a risas otros besos para mis mejillas, y toda mi preocupación se rompió en pedacitos, y toda mi vida se sembró de estrellas...

Fechas y Aniversarios

NOVIEMBRE 20

Hace tres años que murió Sir John Rushworth Jellicoe

Todavía queda algo por decir de la célebre Batalla de Jutlandia. Se han escrito centenares de volúmenes analizando la labor del Almirante Lord Jellicoe; de si estuvo oportuno o no con sus navíos al enfrentarse con la flota alemana; de si llegó demasiado tarde y de si sus órdenes a David Beatty fueron lo suficientemente claras y precisas para asegurar la victoria en una batalla naval, o si por el contrario fueron tan ambiguas que estuvieron a punto de torcer el cauce de la guerra mundial y dar la victoria a los imperios. Mucho se ha hablado y discutido sobre esta materia, pero la verdad inconclusa es que la Gran Bretaña obtuvo en Jutlandia no sólo una victoria naval de colosales proporciones, sino también un beneficio contante y sonante de sesenta millones de libras esterlinas y es bueno que se tome nota de ello y muy particularmente por aquellos que en 1925 pusieron el grito en el cielo cuando el «affair» de los marcos alemanes...

Un cablegrama que vale una fortuna

El 31 de mayo de 1916 llegó a Londres un telegrama «secreto» en que «alguien» enterado con toda minuciosidad del caso informaba detalladamente el resultado de la Batalla de Jutlandia, batalla que a juzgar por aquel despacho telegráfico, había sido un desastre total para la armada de Jorge V. El tal telegrama a pesar de ser «secreto y cifrado» circuló por los principales despachos ministeriales británicos, y en muy pocas horas y antes de que llegara la confirmación oficial, era ya del dominio público la «hecatombe» ocurrida a la flota inglesa. Hubo reuniones también secretas de financieros, políticos y militares que reunidos en Downing Street con altos funcionarios del Intelligence Service, se miraban interrogantes ante aquel desastre sufrido en el Mar del Norte.

Rápidamente se acordó una acción cuyas consecuencias habían de verse muy pronto. Aquel famoso cablegrama, y con la misma reserva y secreto con que había sido recibido, fué retrasmitido a Norte América. La nobleza y la caballerosidad británica exigían esa prueba de lealtad para la nación amiga norteamericana en aquellos momentos que se consideraban trágicos para Inglaterra. Norte América debía saber «la verdad del desastre» lo mismo que en otras ocasiones sabía de las victorias. Y a Washington fué una reproducción del famoso despacho que también al llegar al Continente Americano se difundió con velocidad de relámpago. Era muy lamentable... pero no cabía otro remedio. Los valores británicos descendieron de modo vertiginoso en la Bolsa de Nueva York y los títulos bruscamente depreciados cambiaron de manos casi instantáneamente pasando a otras que los adquirieron por la tercera parte de su valor.

Y cuando la «operación» había sido ya realizada, un nuevo cable de las oficinas de Downing Street, rectificó las primeras noticias. Jutlandia había sido una completa victoria para Inglaterra y las naves germanas habían sido en su mayoría sepultadas bajo las aguas en el Mar del Norte. Nueva reacción en la Bolsa de Nueva York. Se buscaban ávidamente los valores ingleses que el día anterior habían sido depreciados. Los representantes de Downing Street en la ciudad de los rascacielos pudieron vender el 2 de junio de 1916 con un alza fortísima los títulos comprados por ellos a bajísimo precio el día antes. Se tradujo esto para Inglaterra en un beneficio que no tenía precedentes en la historia de las especulaciones financieras y se ha calculado que la estratagema produjo a Inglaterra una utilidad de más de sesenta millones de libras esterlinas.

EN EL CAPITOLIO

Por Roseñada

«Clausurado anoche el Congreso de Municipios».

EL CONGRESISTA MUNICIPAL:—Oye, viejo, ¿me podías dar una transferencia para seguir en el otro Congreso?

EL 150 ANIVERSARIO DEL NACIMIENTO DEL P. FELIX VARELA

El P. Félix Varela es indudablemente una de las glorias más grandes de Cuba. Sabio de primer orden, filósofo esclarecido, inteligencia poderosísima, orador elocuentísimo, escritor y literato admirable, hombre extraordinariamente estudioso, culto y erudito, pedagogo insigne, político de altas y profundas miras, poeta, músico, violinista notable, voluntad de hierro, carácter indomable y al propio tiempo amable y bondadoso, y, sobre todas estas grandes cualidades, patriota de corazón inmenso, locamente enamorado de la hermosa tierra que le vió nacer, fué el Padre Varela al mismo tiempo alma profundamente religiosa, sacerdote piadosísimo, hombre santo, adornado de sólidas y cristianas virtudes, hijo sumiso y amante de la Santa Iglesia Católica, cuyo defensor valiente e intrépido se manifestó hasta el último momento de su santa e interesante vida.

El P. Varela es una prueba contundente, un argumento irrefutable de la tesis que hace tiempo vengo demostrando de un modo histórico y experimental, a saber: que entre la ciencia verdadera y la religión verdadera no existe, ni puede existir conflicto ni contradicción alguna.

Nació en la Habana el 20 de noviembre de 1788. Hizo sus estudios primarios en San Agustín de la Florida, donde su abuelo materno era Gobernador y después volvió a la Habana para ingresar en el Colegio-Seminario de San Carlos, donde cursó latín, humanidades y filosofía, con extraordinario aprovechamiento, bajo la dirección de los sabios profesores cubanos, Caballero y Cernadas.

A los 23 años de edad se ordenó de sacerdote y el mismo año fué nombrado catedrático de Filosofía en el Real Seminario de la Habana por el célebre Obispo de esta ciudad, Ilmo. Sr. Juan José Díaz de Espada y Landa. El trabajo científico del P. Varela fué admirable, reformó los métodos escolásticos anticuados, redactó programas, elencos instituciones de filosofía en latín y en castellano, suprimiendo cuestiones inútiles y planteando los problemas filosóficos modernos, que fueron resueltos con precisión y claridad científica, sin apartarse lo más mínimo de las sublimes enseñanzas de la filosofía cristiana.

Al mismo tiempo que reformaba los procedimientos filosóficos introducía en el Seminario de la Habana el estudio de las ciencias físicas, químicas y naturales, con métodos experimentales, gabinetes de física, laboratorios químicos montados a la altura de los mejores de Europa y que fueron los primeros que existieron en Cuba y en toda la América española.

Como sociólogo el P. Varela manifestó sus ideas profundas y su gran sentido práctico en sus trabajos publicados por la Sociedad Patriótica de la Habana, de la cual fué socio de mérito y que fué en su tiempo la corporación más culta, la que más contribuyó al progreso científico y social de Cuba, y a la cual pertenecieron los cubanos más célebres por su ciencia y su patriotismo que derramaron raudales copiosísimos de luz intelectual y moral, levantando el nivel social de Cuba a una altura verdaderamente envidiable.

La labor intelectual y científica del P. Varela en esta época de su vida es verdaderamente admirable. Explicaba en las cátedras la filosofía, las matemáticas, la física y la química; daba lecciones particulares; pronunciaba sermones y conferencias elocuentísimas, escribía sin cesar libros y opúsculos notabilísimos, como «Apuntes filosóficos sobre la dirección del espíritu humano», La Miscelánea Filosófica, las Lecciones de Filosofía, Doctrinas de Lógica, Metafísica y Moral, Sermones y Oraciones fúnebres, al mismo tiempo organizaba sociedades científicas, dirigía academias y dedicaba muchas horas al estudio y a la lectura de las obras más notables que se publicaban en el extranjero. De modo que el P. Varela sin ser un filósofo inventor de nuevas y originales doctrinas y sistemas, puede considerarse como el primero que enseñó en Cuba las ciencias experimentales y rompiendo los antiguos moldes del ergotismo inútil y aprioristico del escolasticismo exagerado de Aristóteles, dilató los horizontes del pensamiento, y dirigió la inteligencia por senderos seguros a la consecución de la verdad científica. Mientras se piense en la Isla de Cuba, dijo D. José de la Luz y Caballero, hablando del P. Varela, mientras se piense en Cuba, se pensará con veneración y afecto en quien primero nos enseñó a pensar».

Restablecida en España la Constitución de 1812 por el levantamiento de Riego, la Sociedad Patriótica de la Habana fundó una cátedra de Derecho Constitucional y el benemérito Obispo Espada nombró catedrático al P. Varela, que se manifestó en seguida un político y patriota de primer orden, a su clase de Constitución asistió lo más escogido de la intelectualidad cubana y muchedumbre inmensa de pueblo iba a oir las sabias lecciones del sabio sacerdote.

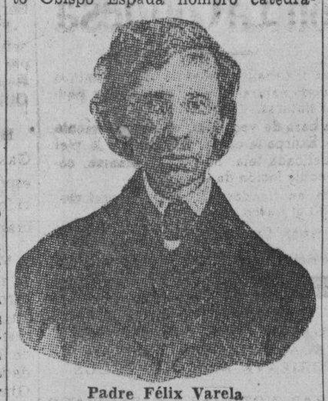

Padre Félix Varela

Elegido Diputado a las Cortes de 1822 por el pueblo de la Habana, el P. Varela partió para España y defendió valerosamente los derechos del pueblo cubano, así como los derechos sagrados de la Iglesia Católica, hasta que disueltas las Cortes y condenados a muerte los Diputados escapó milagrosamente y se retiró a los Estados Unidos, donde vivió desterrado treinta años hasta su muerte.

En Nueva Yorw continuó el P. Varela sus trabajos científicos, tradujo al castellano el magnífico Tratado de Química de Humphrey Davy, el Manual de Práctica Parlamentaria de Thomas Jefferson, y sobre todo fundó y dirigió la Revista Política, Científica y Literaria, titulada «El Habanero», que ha sido la mejor publicación que se ha escrito en español en los Estados Unidos y en la cual defendió varonilmente y con argumentos contundentes la libertad del pueblo de Cuba.

No fué el P. Varela, como se ha querido pintar por algunos, un hombre revolucionario, desobediente a las legítimas autoridades y amigo de la efusión de sangre, nada más opuesto a su carácter sacerdotal y cristiano, pero, era enemigo irreconciliable, odiaba a muerte toda injusticia, la tiranía, el despotismo, la esclavitud y el abuso de la autoridad. Contra ellos luchó como un león, no con las armas que matan los cuerpos, sino con las armas más terribles aún de la palabra, del derecho, de la lógica y de la justicia.

«El deber del verdadero sacerdote, decía, del verdadero ministro del Dios justo, es exaltar, defender, sostener la justicia y trabajar en retirar al hombre del yugo arbitrario del hombre, para ponerlo bajo la protección de la justicia y de la fe divina. Ese es el acto más grande de caridad cristiana: es la caridad elevada a la última potencia: es la caridad social que asegura al hombre la libertad, la dignidad, y como consecuencia de ellas, el alivio de todas sus miserias, la práctica de todas las virtudes y la profesión de la verdadera religión. Dice Santo Tomás de Aquino: «Todo hombre está obligado a obedecer a los príncipes y autoridades, en cuanto lo requiere el orden de la justicia. Por tanto, si no tienen principado o autoridad legítima sino usurpada, o si mandan cosas injustas, no están los súbditos obligados a obedecerlos, sino es acaso accidentalmente, para evitar el escándalo o el peligro».

El P. Varela fué un gran patriota y el primero quizás que comenzó a sembrar en el alma de los cubanos, aunque de manera indirecta y velada, las grandes ideas de libertad y de patria libre y soberana. Así lo reconoció el Gobierno español que prohibió la lectura de sus obras y periódicos, destruyó sus bibliotecas, confirmó la sentencia de destierro y aún mandó emisarios criminales a Nueva York para asesinar al gran patriota.

Este fué el P. Varela como hombre sabio, filósofo eminente, político esclarecido, y escritor fecundo y castizo. Las Cartas a Elpidio, obra filosófica-política-moral, en tres tomos, el primero sobre la impiedad, el segundo sobre la superstición y el tercero, que parece no llegó a publicar, iba a tratar el fanatismo, es una de las obras más admirables del P. Varela.

Don José de la Luz y Caballero, hablando de este libro del P. Varela, se expresa con las siguientes palabras: «En este libro se demuestra matemáticamente, o mejor dicho, se hace sentir de extremo a extremo la indispensable necesidad de los vínculos internos (de la religión) para conseguir la felicidad eterna y aún la temporal, en él reluce la sublimidad del Evangelio, eclipsando con su divino resplandor a cuantos sistemas de moral inventó la humana sabiduría (en él se trata de formar hombres de conciencia, en lugar de farsantes de sociedad, hombres que no sean soberbios con los débiles y débiles con los soberbios. En él hallará el político abundante materia para graves meditaciones, el padre de familia los más saludables consejos para la educación de sus amados hijos, el director de la juventud los más preciosos documentos para no malograr el fruto de sus faenas, el ministro del altar los más oportunos avisos para conseguir el fin que la religión sana se propone. Los impostores y los déspotas llevan grandes desengaños en este libro, en vano se esforzarán de hoy mas estos perversos en profanar el sagrado asilo de la Iglesia para sostener sus siniestras miras, serán echados del templo como los hipócritas y fariseos. En una palabra, la verdad desnuda y sin rodeos es la divisa del Amigo de Elpidio, bien que no siendo su ánimo, como el mismo insinúa, exasperar sino advertir, la verdad se dice en todos casos sin permitirse ni aún las más lícitas y remotas alusiones».

Los últimos años de su vida los pasó el P. Varela casi alejado de la política y aun del estudio de la filosofía y de las ciencias, para consagrarse a los ministerios sacerdotales y a la defensa de la religión católica. Fué nombrado teniente cura de la iglesia de San Pedro en Nueva York, después cura de la Parroquia del Cristo, y de la Transfiguración, y finalmente Vicario General de la Diócesos de Nueva York. La vida parroquial del P. Varela fué la de un santo sacerdote, abrasado de celo por la salvación de las almas, lleno de amor a los pobres, que eran el objeto de todos los afectos de su gran corazón, a quienes daba todo lo que tenía, hasta las sábanas de su cama y la vajilla de su comedor. Siempre cariñoso y dulce con todos se robó el corazón de sus feligreses, de todo el pueblo católico y aún de muchos protestantes e incrédulos que adoraban el santo y sabio sacerdote cubano.

Escribió muchos libros en inglés para defender la fe católica entre los cuales figuran: Catecismo de la Doctrina Cristiana, Resumen Bíblico, Exposición abreviada del Protestantismo, Advertencias a los Católicos españoles que van a los Estados Unidos, la Revista «El Expositor Católico», etc. Sostuvo polémicas ruidosas con los ministros protestantes en la prensa y en la tribuna dejando siempre en buen lugar la doctrina católica y alcanzando él gran fama de teólogo profundo, polemista formidable y orador elocuentísimo. Fué nombrado representante de la Diócesis de Nueva York a los Concilios de Boston en 1837 y de Baltimore en 1846.

Tal fué el P. Varela como católico, un sacerdote lleno de fe y caridad y un valiente defensor de la Santa Iglesia Católica.

Murió en San Agustín de la Florida de un ataque de asma cardíaco el 18 de febrero de 1853 a los 65 años de edad. Cuando el P. Aubril iba a administrarle el Santo Viático, el P. Varela, ya moribundo, lo interrumpió y dijo en alta voz: «Tengo que cumplir una promesa hecha hace tiempo. Tengo que hacer en este momento, el momento de mi muerte, como lo he hecho durante mi vida, una profesión solemne de mi fe en la presencia real de Jesucristo en la Sagrada Eucaristía», y mirando fijamente la hostia sagrada, dijo: «Creo firmemente que esta hostia que usted tiene en sus manos es el cuerpo de Nuestro Señor Jesucristo bajo la apariencia de pan» y recibió con fe y amor a Jesús Sacramentado. Después de comulgó y oró, cuando la música melodiosa del órgano anunció la vuelta al templo de su Divina Majestad y su silencio la reserva en el Sagrario, Valera cerró los ojos y reclinó su cabeza en la almohada. A las 8 y media de la noche conoció el ilustre sacerdote que ya se terminaba su camino de amargura y encomendó su alma a Dios... Las campanas de la iglesia vecina tocaban a agonía... Poco tiempo después cesó para siempre de latir el bondadoso corazón del sabio filósofo y del sacerdote fiel.

Dr. Florencio García, C. M.

CULPAS, CULPABLES Y SANCIONES

El fenómeno de la traslación de capitales es interesante para Cuba, no sólo en un aspecto general que afecta a toda la economía mundial, sino también en el carácter particular que presenta o pueda presentar con motivo de la dependencia entre nuestra política económica y la americana.

Partiendo de que la falta de un organismo regulador de la distribución del crédito nos impide usar la política de los aumentos o disminuciones en las tasas de interés, y que nuestra distribución de capitales está en buenas, sí, pero extrañas manos, tenemos que convenir en que, dada la vinculación económica que mantenemos con los Estados Unidos de América, solamente de esta parte podemos esperar la corriente de capitales.

Interesar directamente a la inversión americana en la explotación de nuestras riquezas es tarea ardua, lenta y no de difícil logro; por esto parece mucho más viable el entendimiento con los agentes que de aquellos capitalistas poseemos ya afincados en nuestro medio económico, que son conocedores de nuestras posibilidades como centro de nuevas inversiones.

Es muy cierto que algunas inversiones exóticas no han recibido durante los últimos años la merecida retribución, pero debemos hacer resaltar que tales inversiones se efectuaron en un período de anormalidad y de exaltación, sin tino ni medida y el resultado adverso fué perfectamente natural. Así, al encauzarse la vida económica, se produjo la desfavorable reacción, viniendo a empeorar este trato, ciertas medidas de carácter fiscal y social producidas como consecuencia del lamentable estado en que fué sumida la economía nacional por la crisis.

Si observamos la inversión más caracterizada de nuestro medio, la azucarera, es notorio que la hipertrofia inversionista se dá durante un período de demanda extra-natural del producto, demanda que decae a medida que se normaliza la producción en las áreas afectadas por la guerra. No obstante haber aumentado tanto el consumo mundial como el de los Estados Unidos, este aumento quedó bloqueado para nosotros por el desarrollo de la producción doméstica americana, producido al calor de tarifas altamente proteccionistas en ese país que al mismo tiempo era el inversionista en Cuba para el fomento de la industria azucarera.

Nuestra situación y nuestras relaciones políticas, económicas y mercantiles con la Unión son tan dependientes, que aquellas medidas protectoras exageradas afectaron de inmediato a nuestro medio. Dejo sentado esto, porque no es admisible cargar con la totalidad de la culpa, que por trato deficiente a la inversión extranjera pueda imputársenos, tanto al pueblo como a los gobiernos cubanos que con ser autores de actitudes y leyes alarmantes para el inversionista, no han sido ni los primeros ni los únicos causantes de la depresión de la industria, considerada por desgracia, hasta ahora, básica en nuestra economía productora.

Podemos asegurar que si las condiciones que permanecieron inalterables en nuestro contrato de compra por medio de la protección arancelaria a los productos americanos, hubieran permanecido en idénticas condiciones en cuanto a nuestras ventas a dicho territorio, aun reduciéndose nuestro comercio con otras naciones, hubiéramos conservado el mercado americano en progresión ascendente de consumo, con positivo beneficio para el propio pueblo americano y con utilidades tanto para Cuba como para sus inversionistas extranjeros que no hubieran sufrido la estrangulación originada por la propia política económica del centro proveedor de nuestros capitales importados, los Estados Unidos de Norte América.

El utilizar la moneda americana en común con la propia, ha dado origen a varios fenómenos de traslación y liquidación de posiciones económicas, con grave perjuicio para nuestra circulación monetaria. Este factor, unido a la carencia de leyes y organismos reguladores de un sentido local y a las trabas que el propio Tratado llamado de Reciprocidad nos impone, han conducido al actual statu quo de nuestra moneda. No debemos pasar por alto aquí lo que en otra ocasión recomendábamos el entendimiento entre los agentes reguladores de nuestra circulación y el Estado cubano, factores entre los que sclamente una armonía perfecta, despojada de prejuicios, puede encaminar por fáciles senderos, con pasos seguros, la distribución monetaria de acuerdo con los sanos principios económicos.

Teniendo en cuenta los tópicos que anteceden, se llega a la conclusión de que si bien por nuestra parte es imperativo brindar las garantías necesarias, tanto de orden social como fiscal, para la atracción a nuestro territorio de los capitales de inversión norteamericanos, es preciso también hacer conocer a quien corresponsa, que la seguridad de esta inversión está íntimamente ligada al trato que reciban los productos provenientes de dichas inversiones por parte de la propia Unión americana, dado que el tratamiento de excepción que reciben sus productos e inversiones, unido al innegable beneficio que el uso por nuestra parte de su moneda produce a la economía americana, en sus relaciones con el resto del mundo, al darles un mayor contingente de créditos oro para su balanza general de cuentas, nos coloca en posición de pactar dentro de unas bases de verdadera reciprocidad.

Estas condiciones de igualdad, que pueden parecer a primera vista una exigencia, son en puridad la clave de seguridad que respaldarían las inversiones de capital norteamericano en nuestro círculo económico, que al obtener lógica facilidad en la colocación de los productos, en el mercado externo, asegurarían la vida económica de las empresas en que se invirtieran las tantas veces repetidas inversiones.

Es, pues, necesario, que por los técnicos financieros cubanos, se haga presión en este sentido, al tratar de estos problemas, llegando a pactos que en definitiva den estabilidad a nuestras relaciones con la Unión Norteamericana; impidiendo los cambios de política arancelaria y de tributación interna de módulo prohibicionista, que no sólo perjudica a nuestro pueblo, sino también y en gran escala a las inversiones de sus propios nacionales, hechas al calor de situaciones y condiciones de tratamiento que al ser modificadas en un sentido ultra proteccionista injustificado, sumen en el caos por igual a unos y otros, y, desde luego, afectan también a la propia economía interna de nuestros buenos vecinos.

Eduardo SALAYA

BURLA BURLANDO

JUICIOS SANCHOPANCESCOS

El guardia presenta a dos ciudadanos con señales inequívocas de haber sostenido una reyerta.

EL GUARDIA: —Estos dos individuos estaban formando un fuerte escándalo en el Parque Central.

SANCHO (al uno): —Hable usted.

EL UNO: —Yo me encontraba sentado en un banco del Parque tomando el fresco tranquilamente, cuando llegó este sujeto y me exigió, a la brava, que le dejara el sitio para ocuparlo él.

SANCHO (al otro): —¿Es verdad eso?

EL OTRO: —No puedo negarlo. Estaba cansado, y le pedí a éste que me dejara el puesto.

SANCHO: —¿Con qué derecho?

EL OTRO: —Con el que tiene todo ciudadano a ocupar un asiento en la vía pública.

SANCHO: —¿No había otros asientos desocupados?

EL OTRO: —Ni uno solo... Y es una burla de la autoridad eso de conceder a todos los ciudadanos el derecho de sentarse cuando no hay bancos para todos.

SANCHO: —Ese es otro cuento... Usted lo que ha hecho es abusar de su fuerza al ver a este ciudadano más débil y desmedrado que usted.

EL UNO: —Así fué, señor Juez.

EL OTRO: —Es falso. No se trataba de emplear la fuerza bruta, sino la fuerza de la razón. No sé con qué derecho este ciudadano ha de ocupar él solo y exclusivamente un asiento al que tienen derecho todos los demás ciudadanos.

SANCHO: —Usted ignora, al parecer, que existe otro derecho muy respetable, que se llama derecho del «primer ocupante».

EL OTRO: —No sé nada de eso ni me importa saberlo. Sólo sé que el asiento me convenía y que traté de ocuparlo con mis puños.

SANCHO: —¿Y usted no sabe que a nadie le es lícito despojar a otro a la fuerza, de lo que le pertenece?

EL OTRO: —Señor Juez, si fuesen a ser válidos esos escrúpulos, las mismas naciones se abstendrían de atropellar a otras más débiles, y no se abstienen. Y en eso proceden con arreglo a las doctrinas hoy imperantes.

SANCHO: —¡Medrados estamos!... Veo que, además de fuertes puños, tiene usted ideas muy avanzadas. Pero esas ideas están todavía en pleito, y mientras no se acabe de fallar, usted pagará diez pesos de multa.

EL OTRO: —¡Señor Juez, eso es una injusticia, un atropello, porque yo!...

SANCHO: —Usted hará bien en acatar la ley, al menos por ahora, si no quiere que le imponga un castigo mayor por desacato...

M. Alvarez Marrón.

MANIAS FILATELICAS

El más célebre de los filatelistas, fué sin duda, Mr. Arthur Hind, que posee una colección de timbres postales, que verdaderamente vale una fortuna y sigue gastando sumas enormes para enriquecer esa extraordinaria colección.

Para dar una exacta idea de las cantidades que el señor Hind gasta en este costoso «deporte», vamos a dar algunos detalles de sus últimas adquisiciones.

En el curso de un viaje reciente a las islas Hawai, el coleccionista supo que en la caja fuerte de uno de los bancos de Honolulú, existía una maravillosa colección de antiguas estampillas de esas islas. Se empeñó en adquirirla y lo consiguió. Los famosos timbres hawaianos, llamados «de las Misiones», emitidos de 1851-1852, de color azul, de dos centavos, fueron comprados por Mr. Hind de este modo: esas estampillas valen 700.000 francos. Luego Mr. Hind reunió una colección única de la isla Mauricio, cuyo primer lote fué de ejemplares franceses de un valor de 630.000 dólares, y adquirió por 170.000 dólares, la célebre colección Duveen, a la que agregó un sobre timbrado con los rarísimos ejemplares de la isla Mauricio emitidos en 1847, y que valen respectivamente 500.000 francos si están sellados y 750.000 si están nuevos. De esos sellos del correo de la isla Mauricio, sólo se conocen una docena de ejemplares. (De «Le monde Illustré», París).

EL IDIOMA MAS TERRIBLE

Los niños chinos, que están por aprender a leer y escribir, se encuentran ante un alfabeto de 1.100 letras, pero hay solamente 400 sonidos para usar 550.000 palabras. El efecto de canto, que hacen dos chinos al hablar, se debe a los cuatro tonos—alto, bajo, ascendente y descendente—por medio de los cuales hacen comprender los diferentes sentidos de los 400 sonidos.—(De «Asiatic Review». Londres).

M.E.C.D. 2016

© El Refrigerador NORGE Low-Temp tiene el Compresor Rollator con potencia sobrante para enfriar más y durar mas tiempo. Vea hoy mismo el nuevo NORGE Low-Temp... Puede adquirirlo con facilidades de pago.

SUCESORES DE
CASTELEIRO Y VIZOSO, S. A.
LAMPARILLA 4 HABANA

NORGE A LA VANGUARDIA!

¿VD. TIENE ESTOS DISCOS VICTOR

CONJUNTO LIRICO GLORIA MATANCERA
82465—La Cumbre. Son
A centavo el mazo.
Pregón.

ORQUESTA CASINO DE LA PLAYA
82405—Oiga mi pregón. Pregón.
Te vi. Bolero son.
82404—Yo son macuá.
Son Afro.
Los Componedores. Conga.
82403—El limpiabotas.
Son.
Bruca maniguá. Conga.

DE VENTA EN LAS AGENCIAS RCA VICTOR

distribuidores HUMARA Y LASTRA Sen C. 1.M9093

DERRUMBE SIN CONSECUENCIA

En la casa Oficios 263, propiedad de Manuel Soto, se personó la policía con motivo de haber ocurrido un derrumbe, sin que se registraran desgracias personas.

Es muy necesaria la preparación de los bibliotecarios

Proponen la creación de academias en las Escuelas Municipales y un Patronato

La Asamblea Nacional Pro Biblioteca celebró ayer su última sesión en la Universidad, bajo la presidencia del doctor José María Chacon y Calvo, y en la mañana de hoy, a las diez, en un acto que promete resultar espléndido, quedará clausurada.

El doctor José Guerra López, prestigioso profesor de la Escuela de Derecho, habrá de pronunciar el discurso de clausura de la asamblea una vez que el secretario general de la misma, doctor Lorenzo Rodríguez Fuentes, dé cuenta de los acuerdos adoptados.

Los acuerdos son tres:

1.—Creación de un Patronato Nacional de Bibliotecas.

2.—Necesidad de la preparación técnica de los bibliotecarios.

3.—Necesidad de un organismo que una a los bibliotecarios.

El doctor Lorenzo Rodríguez Fuentes, director de la Biblioteca de Derecho del Alma Máter, se anotó en la sesión de ayer un éxito al ser aprobada la moción que presentara respecto a la necesidad de la preparación técnica de los que se dedican a la atención de las bibliotecas, tanto de los empleados como de los jefes y directores.

Sostuvo la tesis de que deben crearse academias en las bibliotecas municipales que ofrezcan cursos de dos años, tanto de enseñanza práctica como teórica, para formar verdaderos empleados de bibliotecas y que fuera la Escuela de Bibliotecarios Universitarios—que crea la Ley Docente—la que se encargue de formar a los directores y jefes, los cuales necesitan un conocimiento superior.

Señaló que la facultad de bibliotecas debía funcionar autonómicamente y no adscripta a ninguna de las facultades existentes actualmeite en el Olma Máter.

Advirtió también el doctor Rodríguez Fuentes que los estudios de los bibliotecarios no deben orientarse de modo exclusivo hacia la literatura sino también hacia las ciencias.

La moción presentada por el doctor Antonio Alemán sobre la necesidad de una asociación de carácter nacional, que uno a los bibliotecarios, también fué aprobada, como dejamos dicho anteriormente.

La asamblea designó una comisión para que trate de llevar a la realidad las orientaciones expresadas y los acuerdos adoptados en las distintas reuniones.

De esa comisión forman parte, entre otros, los doctores José María Chacón y Calvo, Lorenzo Rodríguez Fuentes, Antonio Alemán, María Teresa Freyre, Rafael Pérez Lobo, Isaac Cabrera y Manuel Machado.

ACONSEJAN QUE SE DEJE EN LIBERTAD A LOS QUE IBAN A SER EXPULSADOS

El Secretario de la Presidencia ha remitido a Justicia copia del acuerdo del Consejo de Secretarios celebrado en sesión extraordinaria el da 11 del actual, referente a la instancia que el Secretario de Gobernación dirigió al Presidente de la República, sobre el problema que implicaba tener confinados en las cárceles a los extranjeros que esperan se sitúen fondos para ser reembarcados a sus respectivos países.

El Consejo de Secretarios, atendiendo a ese solicitud, acordó obtener la inmediata libertad de los referidos individuos, ya que no existe razón alguna legal ni moral para mantenerlos en situación tan antijurídica.

Muebles, lámparas, adornos, relojes, cuadros, etc., etc.

¡¡Todo con el 50% de rebaja!!

La Casa Quintana

la casa de los regalos

medio siglo de triunfal experiencia en regalos significativos

Elimine las canas Usando Loción La Condesa

Devuelve al cabello canoso su color primitivo por un método natural, sin las molestias y peligros de las tinturas.

Hecho a base de vegetales, es absolutamente inofensivo. Extirpa la caspa. No mancha la piel ni la más delicada tela. Se usa al peinarse, como una sencilla loción de tocador.

De venta en tiendas, farmacias y perfumerías, a $2.80 el frasco.

Rpte. P. González. Campanario 70. Habana. M-6545

LOS SERVICIOS SANITARIOS DEL MERCADO DE LA CAPITAL DE ORIENTE SON DEMOLIDOS

OTRAS NOTICIAS DE SANTIAGO DE CUBA

SANTIAGO DE CUBA, noviembre 19. 8.30 P. M. DIARIO DE LA MARINA. Habana.—Por indicación del Secretario de Sanidad, doctor Costales Latatú, el doctor Agustín Xirau, Supervisor de la Secretaría de Sanidad en esta ciudad, procedió con una cuadrilla de obreros, a derrumbar los servicios sanitarios del Mercado Municipal. El Alcalde Castellví procederá a su reconstrucción en beneficio de la ciudad, forzado por esta drástica medida, habiendo sido infructuosas las órdenes que recibiera con anterioridad. El doctor Xirau anuncia que del mismo modo procederá con otras dependencias.

DEJADOS CESANTES EL JEFE LOCAL DE SANIDAD Y EL JEFE DE DESPACHO

Hoy presentaron sus renuncias el doctor Gutiérrez Barroso, Jefe Local de Sanidad, que había sido suspendido de empleo y sueldo y además sujeto a un expediente administrativo por disposición del Secretario del Ramo, y José Sagaró, Jefe del Despacho de dicha Jefatura Local.

LA REINA DE LA SIMPATIA DE SANCTI SPIRITUS VISITA A SANTIAGO DE CUBA

Visitó esta ciudad la señorita Teresa Gutiérrez, que resultó Reina de la Simpatía en el Concurso últimamente celebrado en Sancti Spíritus.

SERA DEVELADO EL BUSTO DE CAPDEVILA EL 27 DE NOVIEMBRE

El próximo día 27 será develado el busto del estudiante Capdevila en el Parque Aguilera. Hace varios años que el busto de Capdevila estaba emplazado en el parque que lleva su nombre, habiendo desaparecido, y sin que todas las pesquisas para hallarlo dieran resultado.

Se celebrará el aniversario del fusilamiento de los Estudiantes rindiéndosele honores en el lugar donde estaba emplazado dicho busto.

Hace falta que los estudiantes de esta ciudad hagan un alto en sus pasiones, con el patriotismo que caracterizó a nuestros gloriosos mambises, y gestionen que el busto de Capdevila sea reemplazado donde siempre estuvo.—García, corresponsal.

CRONICA HABANERA

BODAS DE MADERA

Una fecha feliz será la de hoy con motivo de cumplir cinco años de casados—Bodas de Madera—para el conocido joven José Manuel Coroalles y para su bella y encantadora esposa, Elena de Cárdenas, cuyo retrato encabeza estas líneas.

Aprovechando el grato suceso los esposos Coroalles bautizarán a su segundo hijo, en horas de la tarde, en su elegante residencia del Reparto Miramar.

Llegue hasta ellos nuestra felicitación.

LOS MARQUESES DE TIEDRA.—Hoy, a las tres de la tarde, llegarán en el vapor «Carinthia» después de un largo viaje por Europa, los Marqueses de Tiedra.

En su residencia del Vedado, con motivo de su regreso, recibirá mañana lunes y el martes, siempre en horas de la tarde, la gentilísima Marquesa de Tiedra.

Bienvenidos.

LA GRAN BODA R. CRUSELLAS-DE LA SIERRA. — Ayer, a las once de la mañana, se llevó a cabo en la lujosa residencia que posee en el Vedado la respetable dama Mercedes Touzet viuda de Crusellas, la boda de la encantadora señorita Otilia Rodríguez Crusellas con el joven Rafael de la Sierra y de los Santos.

Acto íntimo que congregó alrededor de los simpáticos contrayentes el grupo de sus familiares y los testigos exclusivamente.

En uno de los grandes salones de la casa se procedió a la ceremonia, breve y sencilla, actuando como notario el prestigioso doctor Leonardo Sorzano Jorrín.

Fueron testigos de la novia los señores Gaspar Vizoso, Carlos López Lay, y el doctor Gustavo de los Reyes y por el novio, los señores Guillermo Fernántiez de Castro, Fernando Martínez Campos y Luis Alberto Morales.

Terminado el acto se obsequió a la concurrencia con un buffet, brindándose con el champagne por la felicidad de los contrayentes.

Hoy domingo, a las once y media de la mañana, se llevará a cabo la boda religiosa, que marcará una de las páginas más brillantes del capítulo nupcial del año.

Tendrá efecto en la Capilla del Colegio de La Salle, que lucirá las galas de un precioso adorno floral obra de la «Casa Trías» el tan renombrado jardín del Vedado.

También hará Trías el ramo de la novia.

Un primor.

La Orquesta «Rosse» para bodas, bajo la dirección del maestro Valls, ejecutará un selecto programa musical durante la ceremonia.

Tema elegante para la crónica.

BODAS DE PERLA. — El señor Gaspar Contreras y su gentilísima esposa Ernestina Ordóñez, tan queridos en la sociedad habanera, celebran hoy sus Bodas de Perla.

Treinta años de felicidad conyugal transcurridos en la mayor complacencia para los señores de Contreras.

Llegue hasta ellos un saludo, cordial y afectuoso.

VIAJEROS DISTINGUIDOS. — Ayer, en horas de la mañana, regresaron de México donde disfrutaron una corta temporada el doctor Manuel Giménez Lanier ex-Secretario de Hacienda y su distinguida y bondadosa señora Emma Cabrera de Giménez Lanier.

A recibir a los estimados viajeros acudió al muelle un grupo numeroso de sus amistades.

También ayer, pero por la vía de la Florida, regresaron de Nueva York el señor Higinio Fanjul y su gentil esposa María Estrada con sus hijos los jóvenes y simpáticos esposos Alfonso Fanjul y Lillian Gómez Mena.

Vienen todos muy complacidos por lo que los felicitamos.

Desde anteayer se encuentran de nuevo en la Habana el conocido matrimonio David Maduro y Clara Marchena los que disfrutaron una larga temporada en Cucaracao.

Bienvenidos.

LA COMIDA DE ESTA NOCHE.—En el Hotel Nacional se celebrará esta noche la comida que ofrece el Cuerpo Diplomático Extranjero acreditado en Cuba al Honorable Secretario de Estado doctor Juan J. Remos y a su gentil esposa Mercedes Carballal.

Trátase de un homenaje de despedida al ilustre canciller y a su señora que embarcan mañana, lunes, a las diez de la noche, en el vapor «Sixaola».

Organizado ha sido por el Nuncio de Su Santidad Monseñor Caruana, Delegado del Cuerpo Diplomático.

Resultará brillantísima.

(Continúa en la página SIETE)

Capitas y Boleros: finas galas nocturnas

Los nuevos vestidos de noche, con amplios escotes unos y sin mangas otros, casi hacen indispensable el empleo de Capitas y Boleros, bien sean de reluciente "paillette" o de finísimas plumas. FIN DE SIGLO ha importado una gran variedad de estas elegantes prendas y las ha marcado a precios muy aquilatados.

CAPITAS de lentejuela, en tonos oro y plata; más de veinte estilos, en tamaños y formas distintas.
Desde 3.25 a 4.75

BOLEROS y CAPITAS de lentejuela, en tonos oro, plata, negro, verde, azul y rojo, combinados.
Desde 5.25 a 31.25

CAPAS de marabou, en blanco, rosa, salmón, gris, negro, rojo, verde, turquesa, amarillo, morado y azul.
Desde 5.50 a 24.75

BOLEROS y CAPAS de avestruz y de marabou, aún más finas, en los mismos tonos detallados en el párrafo anterior.
Desde 14.75 a $62

Para de noche, también, ofrecemos un variado surtido en adornos de cabeza, a base de lentejuelas formando tiaras y flores, desde 65 c. Gorritos bordados en lentejuela y metal, desde 2.50. Velos bordados en lentejuela oro, plata, verde y azul, desde 3.25. Peinetas con perlas y brillantes, desde 1.50, etc. Examine estas preciosidades en nuestra planta baja.

fin de Siglo

san rafael y águila, teléfonos: m-5991-92-93

EL UNICO ESTABLECIMIENTO CON AIRE ACONDICIONADO!

Luzca su mesa bien provista

Ahora es la ocasión de hacerse de todo lo indispensable para su mesa, así como otros muchos objetos propios para el hogar, a precios bajos.

Vajillas, copas, cubiertos, juegos de te y café, poncheras, lámparas, centros de mesa, jarrones, etc.

En las vajillas incluímos: sopera, azucarera, lechera, cafetera, etc.

MODELO AZUL CANTON
65 piezas $12.50

Magnífico juego de cubiertos de plata, garantía por 30 años; cuchillos con hoja inoxidable, 26 piezas $6.00

En cristal Valt-St. Lambert, finísimos juegos de copas, 30 piezas $5.00

Aluminio, nada mejor, batería de cocina con 30 piezas $4.50

MODELO A-8805, DECORADO EN AZUL.
62 piezas $14.00

Nuevo departamento de regalos, para todas las ocasiones, desde $1.00.

MODELO SUNGLOW, DECORADO EN ROJO.
62 piezas $14.00

Galiano y Zanja — LOCERIA LA VAJILLA CRISTALERIA — Teléfono: M-1530

OTAOLAURRUCHI Y HNO.

Servimos pedidos al interior. Flete adicional.

Anillos de compromiso

Cuervo y Sobrinos
Los joyeros de confianza

GRAN VENTA ANIVERSARIO

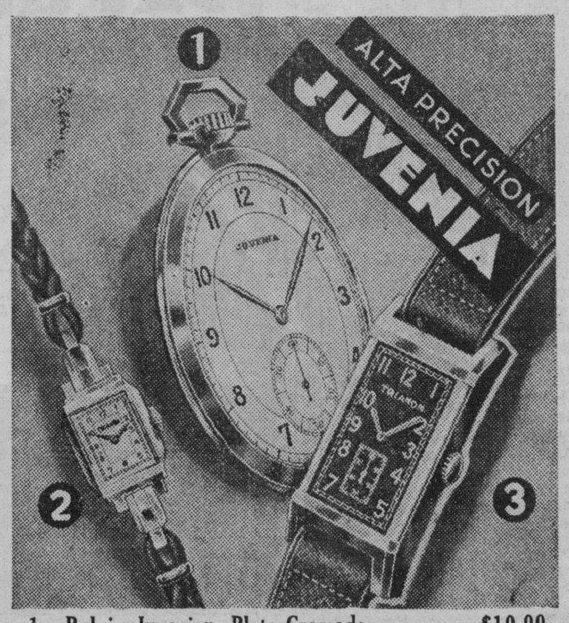

1—Reloj «Juvenia», Plata Cromada, ... $10.00
2—Reloj Cromo, movimiento Ancora, 15 joyas 5.25
3—Reloj Cromo, movimiento Ancora, 15 Joyas 4.75

Siempre lo más nuevo al precio más bajo

JOYERIA "LE TRIANON"

S. FONDON Y CIA., LTD. GALIANO, 405

LOS HAITIANOS CONCENTRADOS PARA SU REPATRIACION CONSTITUYEN UN GRAVE PROBLEMA SANITARIO

SANTIAGO DE CUBA, noviembre 19. 9 P. M. DIARIO DE LA MARINA. Habana.—Coméntase desfavorablemente la actitud del Secretario de Trabajo, doctor Portuondo Domenech sobre la repatriación de haitianos, por cuanto es inhumano el hacinamiento en que se encuentra esa cantidad de hombres en el Campo de Tiro, en la loma de San Juan, custodiados por el Ejército.

Esa multitud, a pesar de no faltarle comida porque el nuevo Jefe Militar se ocupa de proporcinársela, está sufriendo de fiebres palúdicas, contagiándose con algunos enfermos que fueron traídos de los montes orientales.

Esa tercera etapa de la repatriación que se inició con un cargamento las semanas últimas, se ha paralizado porque el transporte «Columbia», de la Marina de Guerra Constitucional, se encuentra recibiendo reparaciones que no serán terminadas hasta el mes de diciembre próximo. Desde ahora están esos haitianos hacinados, convertidos en carga pública, alimentándoseles y atendiendo a sus enfermedades. Se da el caso que en el Hospital Civil, en donde faltan camas para los enfermos cubanos ingresan hasta doce haitianos con pulmonía o paludismo sin que se les pueda rechazar.

El Supervisor doctor Agustín Xirau, después de dar conocimiento de esos hechos al Secretario de Sanidad, hace gestiones en la Delegación de la Secretaría de Trabajo de esta ciudad para que en el campamento donde se encuentran los haitianos se levante, a manera de sanatorio un barracón donde los enfermos sean atendidos por un médico de la Delegación de Trabajo. Hace falta que el Gobierno Central tome medidas urgentes a este respecto, para evitar continúe tal estado de cosas que puede convertirse en epidemias. —García, corresponsal.

Remedio más eficaz contra resfrios y bronquitis — PASTILLAS VALDA — Contra la tos y las afecciones de la garganta

FAUSTO RIVIERA HOY ENCANTO AUDITORIUM HOY ALKAZAR

ARTISTA UNIDOS presenta a FREDRIC MARCH y VIRGINIA BRUCE en la exquisita y divertidísima super comedia "ahí va mi CORAZON"

La GIGANTESCA y ESPECTACULAR producción ORGULLO de la Paramount "LOBOS del NORTE" con George RAFT, Dorothy LAMOUR, Henry FONDA, AKIM TAMIROFF, John BARRYMORE. Un drama de volcánicas y rugientes pasiones en un escenario de belleza majestuosa

2 EXTRA-HITS! 20th Century Fox presenta a VICTOR Mc. LAGLEN en "PROMESAS DORADAS" INTERNATIONAL presenta "Piratas de FERROCARRIL"

MARTES 6 Fausto A las 9½ GRANDIOSO HOMENAJE A PAULINA SINGERMAN y la REVISTA de SOBERBIO ESPECTACULO! "RITMOS PORTEÑOS" ¡LOCALIDADES A LA VENTA!

ESCENARIO Y PANTALLA

N O T A S

UNA EXTRAORDINARIA MATINEE A LA 1 EN EL ENCANTO

Una matinée extraordinaria, presenta hoy, desde la una, la empresa de este elegante teatro, con noticiario. Paramount presenta con orgullo a George Raft, Henry Fonda, Dorothy Lamour, Louise Platt, Akim Tamiroff, John Barrymore y miles de extras, en la gigantesca y espectacular superproducción «Lobos del norte». Un drama de volcánicas y rugientes pasiones en un escenario de belleza majestuosa y fantástica. Completa el programa el intenso y crispante drama de gangsters, «La patrulla heroica», con Robert Paige y Jacqueline Wells. Acción explosiva. Terror, acción, emoción. Los precios: 40 centavos mayores de una en adelante y 20 centavos los niños.

Mañana, en día de moda y de gran gala, grandioso programa en la escena y en la pantalla. En turnos elegantes de 5.30 y 9.30, la sensacional sorpresa, la exquisita vedette Mapy y el simpático Fernando Cortés, se presentarán con un atractivo programa de canciones, entre las que se destacan el fox «Vivir», la selección de la opereta «La Hostería del Caballito Blanco», y romanza de «Doña Mariquita», del maestro Guerrero. Además nos presentarán el graciosísimo sketch «Matrimonio de artistas». La otra gran atracción es la presentación de la aplaudidísima orquesta «Casino de la Playa», con su cantante Miguelito Valdés y Waldo. En la pantalla, la comedia más festiva, hilarante, chispeante de la temporada. «Tres en apuros», con Fred MacMurray, la nueva estrella de maravillosa personalidad, Ellen Drew y Bing Crosby. Una farsa repleta de situaciones capaces de hacer reir hasta a un «cesante». Sus carcajadas harán historia... También se estrenará la magnífica film «Tierra romántica», con Evelyn Venable. Los precios fijados son popularísimos, a base de 30 centavos de 2.30 a 6.30 y 40 centavos después. Niños, 20 centavos.

PAYRET MAÑANA ESTRENO en CUBA PROGRAMA DOBLE! en ESPAÑOL

"LOS BANDIDOS DE RIO FRIO" con VICTORIA BLANCO, VICTOR MANUEL MENDOZA y ALBERTO MARTI y "LA VALENTINA" con Jorge NEGRETE y Esperancita BAHUR

20¢ TEAT 10¢ 30¢

UNA SENSACIONAL MATINEE EN EL FAUSTO

Hoy, a las 10 de la mañana, gran tanda infantil con muchos regalos y los doce mejores cartones de Walt Disney, entre ellos el Pato, Popeye, Betty Boop, Pluto, el ratón Mikito, comedias de el Gordo y el Flaco. Se regalará un radio de 6 tubos, una muñeca, una bicicleta y otros juguetes de valor. Niños: 20 centavos.

A la una en punto comenzará hoy en este majestuoso y modernísimo coliseo una sensacional matinée, con noticiario, cartón, Artistas Unidos tiene el honor de presentar al apuesto y viril Fredric March y la encantadora Virginia Bruce en la archihilarante, deliciosa y romántica supercomedia «Ahí va mi corazón». Completa el programa la dinámica film «Donde el oro es ley». Los precios: 40 centavos mayores de una en adelante, 20 los niños y 15 centavos la tertulia familiar.

El martes, R.K.O. Radio presenta «Los explotadores de la fe» o «El círculo del crimen», con Allan Lane y Francis Mercel. Una palpitante aventura donde se revela valientemente, como los falsos mensajes de ultratumba son preparados por una bien organizada banda de desalmados y picapleitos que trabajan al unísono para sacarle el dinero a los creyentes incautos... ¡Atención! Cuídese de los falsos palmistas, cartománticos o «profesores» que le dicen su pasado, su presente y su futuro. Ellos son el nuevo disfraz de los más hábiles estafadores que han aparecido en la ciudad. Conjuntamente se estrenará la graciosísima comedia «Quiéreme a galope», con Joe Penner. En turnos elegantes de 5.30, en la escena, la Fiesta de la Moda, un deslumbrante desfile de elegancia. América presentará las creaciones exclusivas que imperarán este invierno. Michael presentará nuevos peinados. Además el actor Carlos Badía presentará elegantes trajes confeccionados por «El Sol». Las modelos lucirán preciosos sombreros de Darío.

RADIO CINE: «MADEMOISELLE FROU FROU»

Hoy, por última vez, desde la 1.30 que empieza la matinée exhibe el amplio «Radio Cine» la gigantesca producción de la Metro, titulada «Mademoiselle Frou Frou», interpretada por Louise Rainer, la actriz que obtuvo por dos veces consecutivas el premio anual de la Academia de Ciencias y Artes Cinematográficas de Hollywood. Una novela de amor y odios, frivolidades y tragedia en un ambiente exquisitamente romántico, secundada por Melvin Douglas y Robert Young al frente de un grupo de notables artistas que completan el muy selecto reparto.

También se exhibe por última vez en este grandioso programa la simpática comedia de la Pandilla, titulada «Abajo el novio», y para completar el programa, la interesante producción «Cupido a la orden», que interpretan Mickey Rooney, Dennis O-Keefee y Maureen O-Sullivan, y como de costumbre, el último noticiario con las interesantes vistas del arribo a Washington del coronel Batista.

Los precios: luneta y primer piso, los mayores, a todas horas, 40 centavos; los niños, 20 centavos, y la tertulia, entrada por Concordia, 10 centavos.

Mañana, un estupendo programa de la Warner Bros con dos estrenos maravillosos, titulados «El Batacián en París«, una superespectacular comedia musical que interpretan Rudy Valee y Rosemary Lane, y como valiosos cooperadores a los cómicos insuperables Hough Herbert y Allen Jenkins, así como a la preciosa rubia Gloria Dickson. La parte musical, a cargo de la orquesta Schnickelfritz, llamada la Orquesta de los Músicos Chiflados. La otra se titula «Mentes destructoras», de Ronald Reagan y Gloria Blondell, una de esas novelas sensacionales, en que los timadores salen timados, entre tanto que los intrigantes logran la ruina de un hombre honrado.

CARTEL DEL DIA

POR LOS TEATROS

MARTI: M-2724. A las 10 a. m. Tanda infantil. Despedida de la Cía. Infantil. Desde la 1 y 30: Películas, variedades y aficionados.

POR LOS CINES

ENCANTO: M-6055. A todas horas: «Lobos del Norte» y «La patrulla heroica».

FAUSTO: M-7800. A las 10 a. m. Tanda infantil con 12 cartones y regalos. Desde la 1 p. m. «Ahí va mi corazón» y «Donde el oro es ley».

NACIONAL: A-6700. A todas horas: «La provincianita» y «Trader horn» o «La diosa blanca».

CAMPOAMOR: A-7054. A todas horas: «Abuso de confianza» y «Hogar sin techo».

ALKAZAR: A-6869. A todas horas: «Promesas doradas» y «Piratas de ferrocarril».

AUDITORIUM: F-4455. «Lobos del Norte» y «Doctor Remifasol».

TRIANON: F-2403. «Mujer contra mujer» y «El que lucha triunfa».

RIVIERA: F-2040. «Ahí va mi corazón» y «Los hilos del heroismo».

RADIO-CINE: M-1407. «Mademoiselle Frou Frou» y «Cupido a la orden».

PAYRET: A-7157. — Despedida de Mapy Cortés, Barcelata, «Un tipo de suerte» y «La vuelta al nido».

NEPTUNO: M-1515. «Buscando marido», «Sombras orientales» y episodio.

OLIMPIC: F-3711. «Madreselva» y «Corazones que cantan».

FLORENCIA: U-3533. «Carmen» y «Viaje sin regreso».

INFANTA: U-3700. «Miss Broadway» «Sucedió en el Oeste» y episodio.

MANZANARES: U-3354. «Héroes del trópico» y «Sol de primavera».

ROXY: FO-3255. «El genio del crimen», «Adversarios inseparables» y episodio.

RIVOLI: FO-1130. «La mujer comprada» y «Sombras de la ciudad»

REX-CINEMA: M-2214. — Revista, variedad, cartón, etc.

REINA: M-2272. «Carmen» y «Alas sobre el Atlántico».

RIALTO: M-1831. «Su excelencia el vagabundo» y «Mujer al fin».

LARA: M-2421. «Piloto de pruebas» y «La calle del escándalo».

PRADO: M-2822. «El santo en New York» e «Hijos sin hogar».

VERDUN: A-9206. «Buscando marido» y «Todo a plazos».

CERVANTES: M-6494. «Piloto de pruebas» y «Los hijos del desierto».

MAJESTIC: M-4477. «Tres camaradas» y «El pobre millonario».

BELASCOAIN: U-5200. «En el viejo Chicago», «El sargento de la guardia» y «El héroe del pueblo».

CUATRO CAMINOS: M-3676. «Madreselva» y «Todos eran enemigos».

INGLATERRA: M-5527. «Mis dos amores» y «Bulldog Drumond en peligro».

GRIS: F-4292. «Miss Broadway», «Yo fui Jack Mortimer» y episodio.

VIVES: F-3128. «La rubia del camino», «Un mal sujeto», «Castillo de naipes» y episodio.

MODERNO: X-1305. «Tres camaradas» y «El pobre millonario».

SANTOS SUAREZ: I-4600. «Secuestrado» e «Isla en las nubes».

WILSON: U-5863. «El hombre propone» y «La batalla de Broadway».

TOSCA: I-3099. «El superhombre», «La noche antes» y episodio.

CUBA: M-9796. «Mis dos amores» y «La calle del escándalo».

ROJO: M-4794. «Yo acuso» y «Las de perder».

UNIVERSAL: (Egido y Monte). «El terror de Arizona» y «Yo acuso».

BELGICA: A-9128. «Kilómetro 111», «Una prueba de cariño» y episodio.

VIOLETA: M-3238. «Motín en las montañas», «Saludo al amor» y episodio.

MENDOZA: I-7285. «El mundo se divierte» y «El divorcio de Lady X».

RADIO CINE HOY

GRAN PROGRAMA! FORMIDABLE MATINEE desde la 1'15 Revista METRO con el viaje del Coronel BATISTA EXITO de la LINDA PELICULA "CUPIDO a la ORDEN" por Mickey ROONEY METRO presenta a la GENIAL ESTRELLA Louise RAINER en su ultimo EXITO "MADAMOISELLE FROU FROU"

40¢ A TODAS HORAS Niños 20¢ Tert. 10¢

MAÑANA Un Super Espectáculo WARNER BROS

"GOLDDIGGERS IN PARIS"

RUDY VALLEE CON CIENTOS de CORISTAS! GRAN PRESENTACION!

ROSEMARY LANE Con las MEJORES ORQUESTAS! Otro TRIUNFO WARNER!

HUGH HERBERT BAILES... CANCIONES! Lo MEJOR de 1938!

ALLEN JENKINS CHISTES! RISAS! CARCAJADAS! Bello argumento!

"EL BATACLAN EN PARIS"

CON TODAS las FAMOSAS CORISTAS que han HECHO las MEJORES REVISTAS WARNER

ADEMAS se ESTRENA: "MENTES DESTRUCTORAS" con GLORIA BLONDEL y RONALD REGAN

30¢ hasta las 6½ 40¢ Despues Niños 20¢ Tert. 10¢

AVISO IMPORTANTE

A LOS BOBOS... INGENUOS... CREDULOS... Y...!!!

Una verdadera plaga de explotadores ha invadido las principales ciudades del Universo.

Verdaderos "vivos" que lucran a costa de la credulidad y la fe de los tontos.

Falsos cartománticos... Adivinos... "Príncipes Indios"... "Fakires"... Magos, estafadores de los ingenuos que quieren conocer "Su futuro"...; la manera de hacerse ricos...; el número que va a salir premiado en la Lotería...; el caballo que ganará en las carreras...; los valores de la bolsa que subirán... etc., etc.

Bajo el pomposo anuncio de "CIENCIAS OCULTAS" medran inteligentemente y su "negocio" prospera...

Ahora la pantalla nos descubre valientemente los hábiles trucos de que se valen esos "señores" del timo.

Es realmente asombroso el "sistema". La persona que cae en las redes de esos embaucadores, corre el serio peligro de ver en ellos verdaderos super-humanos.

En la extraordinaria película **"LOS EXPLOTADORES DE LA FE"** o **"EL CIRCULO DEL CRIMEN"** verá expuesto cívicamente, en una trama soberbia y sensacional, cómo los G-Men en los Estados Unidos actúan contra esa poderosa banda de "caballeros de oficio", que llegan hasta el más cobarde de los crímenes para imponer su funesto "racket".

EL PROXIMO MARTES, EN LOS TEATROS "FAUSTO" Y "TRIANON" PRESENTARA LA R. K. O. RADIO PICTURES ESTA SUPER-EMOCIONANTE PRODUCCION.

UNA FORMIDABLE MATINEE A LA 1 EN EL RIVIERA

Una matinée formidable presenta, desde la una, la empresa de este elegante teatro, con noticiario, cartón, comedia. Artistas Unidos presentan a Fredric March y Virginia Bruce en la deliciosa, romántica y superdivertidísima comedia «Ahí va mi corazón». Completa el programa la emocionante film «Los hilos del heroismo», con Judith Allen. Los precios: 30 centavos por la tarde y 40 centavos por la noche. Niños, tarde y noche, 20 centavos y tertulia 15.

Mañana, un hit superchispeante y archi-hilarante de la Paramount, titulado «Tres en apuros», deliciosamente interpretado por Fred Mac Murray, la nueva estrella de personalidad fascinante, Ellen Drew, y Bing Crosby. Ría a más no poder las peripecias de la «encantadora familia» que protagoniza la farsa de «Tres en apuros» y conozca el sistema de apuestas australiano. Es un tip para cuando vaya usted al hipódromo; se lo damos sin cobrarle un centavo... Conjuntamente Jean Parker y Leo Carrillo en «Barreras rotas».

El martes, a petición, Constance Bennett y Brian Aherne en la alocada supercomedia de la Metro, «Su Excelencia el Vagabundo». Conjuntamente se exhibirá «Casorio en puerta», con Robert Young y Florence Rice.

El miércoles, un extraordinario programa de la R.K.O. Radio, Allan Lane y Francis Mercel en la sensacional film «El círculo del crimen» o «Los explotadores de la fe», y Joe Penner en la graciosísima comedia «Quiéreme a galope». El jueves, Jeanette MacDonald y Nelson Eddy en «Bajo el cielo del oeste», y William Powell y Myrna Loy en «Boda por partida doble».

UNA EXTRAORDINARIA MATINEE EN EL CAMPOAMOR

Una matinée extraordinaria presenta hoy, desde la una, la empresa de este simpático teatro, con noticiario, Internacional presenta a la estrella más linda de la pantalla, Danielle Darrieux, superando todas sus anteriores creaciones, en la sentimental, conmovedora y humana joya de joyas, «Abuso de confianza». Completa el programa la magnífica film «El hogar sin techo», con Judith Allen. Los precios: 30 centavos mayores de una en adelante, 15 centavos los niños y 10 centavos la tertulia.

El martes, Metro Goldwyn Mayer presenta a Constance Bennett y Aherne en la chispeante supercomedia que mantiene el interés y la hilaridad durante su hora y media de duración, y que le hará explotar de risas y carcajadas, titulada «Su Excelencia el Vagabundo». Conjuntamente se exhibirá la deslumbrante film musical «Rosalía», con Eleanor Powell y Nelson Eddy.

El viernes, Richard Dix, Chester Morris y Joan Fontaine en el espectacular y gigantesco drama de aviación, «El coloso del aire». Trama sensacional donde vemos a sus héroes, pilotos de aeroplanos, trazar la ruta aérea del futuro, uno de los arduos problemas por resolver, y ofrecernos una historia de amor de exquisita emotividad. Conjuntamente el intenso drama de gangsters «Policía fina», con Allan Lane y Pakyakarkus.

Pronto: el genial niño tenor Bobby Breen en «Adiós mis ilusiones», y la lindísima Joan Fontaine en «Una rubia peligrosa».

PAYRET HOY

la Super producción AFA "LA VUELTA AL NIDO" por Jose GOLA la Encantadora película también AFA "Un TIPO de SUERTE" con Mapy CORTES E. MORGANTI y E. SANDRINI

DOS PELICULAS A CUAL MEJOR en un GRAN PROGRAMA En la ESCENA A las 3½ 6 y 9½ las ESTRELLAS CINEMATOGRAFICAS MAPY CORTES y Fernando CORTES

UNA GRAN MATINEE desde la 1 Un PROGRAMA FORMIDABLE

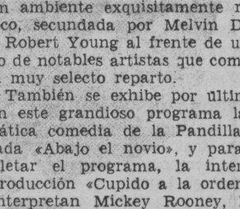

VEA a MAPY en la ESCENA y en la PANTALLA

SENSACIONAL EXITO del gran compositor y cantante mexicano LORENZO BARCELATA

ADEMAS: EL TRIO HABANA y la ORQ. INTERNACIONAL

30¢ y 40¢ Niños 15¢ Tert 15¢

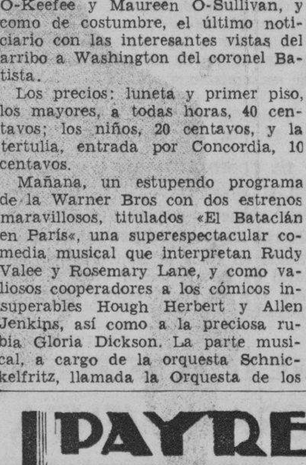

Las graciosas Nancy y Margarita Herrera que tomarán parte en el recital de danzas del jueves 24 en la Comedia.

Suscríbase al DIARIO DE LA MARINA por los teléfonos M-7911, M-7912 y M-7913, y por medio de sus agentes en todo el territorio nacional

ESTADO DEL TIEMPO

Pronóstico para hoy, domingo

Vientos de región occidental pasando al noroeste y norte moderados a frescos en mitad occidental; y del este al sudeste, flojos a moderados, en la mitad oriental. Algunas lluvias en Occidente, con moderado descenso de las temperaturas.—Observatorio Nacional.

(Más Escenario y Pantalla y las Gacetillas en la página OCHO)

REX-CINEMA SAN RAFAEL Y AMISTAD

HOY: DOMINGO, GRAN MATINEE INFANTIL, con siete preciosos cartones, entre ellos, ALI BABA Y LOS 40 LADRONES, de POPEYE. Una divertidísima comedia. Presentación personal del PROFESOR SERPA con sus juegos de manos y sus muñecos, entre ellos el simpático McCarthy Cubano. A las 10.30 a. m. Entrada: 20 centavos.

REX-CINEMA SAN RAFAEL Y AMISTAD

HOY: NOTICIARIO METRO. PARAISO DEL AMOR (musical). LA MARCHA DEL TIEMPO. PROFESIONES PELIGROSAS (documental). EN TIERRA MAORI (viajes). DESFILE DE SKIES (deportiva). LOS PECES EN LA ESCUELA (cartón en colores). QUE PAVADA (graciosa comedia). Sesión continua desde la 1:00 P. M. Precios de costumbre.

NACIONAL: «LA PROVINCIANITA» Y «TRADE HORN»

Ultimo día de los dedicados en el «Nacional» a exhibir las nuevas copias de notables películas Metro. Cor dos de ellas se cubre el programa dominical, que empieza a ofrecerse a la una. Esas películas son «La Provincianita», deliciosa comedia en que aparecen Janet Gaynor y Robert Taylor; y «Trade Horn» o «La diosa blanca», la mejor obra de cacerías y aventuras que haya presentado el cine jamás.

El horario es como sigue: a la 1.35, 5.55 y 10 de la noche, «La provincianita»; a las 3.20 y 7.40, «Trade Horn». Intercalada, una variedad musical.

20 centavos antes de las 6.30 cuesta la entrada; después, 30 centavos.

El debut de Joyita y Maravilla, anunciado para mañana, estará rodeado de todo el aparato que su significación artística reclama. Estas muchachas, consagradas en el teatro, en el cine y en la radio, llegan a nosotros con una reputación sólida y ganada palmo a palmo. Hace poco, en los más importantes «night clubs» neoyorquinos acabaron de imponerse como estrellas de la canción, capaces de presentar un espectáculo original y fino, distinguido y elegante, realzado por la belleza de que ambas están adornadas. Con delicados atavíos se presentan siempre, y se presentarán mañana en el «Nacional» Joyita y Maravilla.

Estarán rodeadas de otros elementos valiosos, como el gran compositor Lorenzo Barcelata, cuya presencia en la Habana se aprovecha para ofrecer algún número de conjunto con las debutantes, que fueron sus compañeras de labor en otras capitales. Oiremos también a Juan José Martínez Casado, que hasta ahora no había actuado desde la escena después de sus grandes triunfos cinematográficos como galán del cine mexicano; y a Jorge Escudero con sus guitarristas. Como maestro de ceremonia actuará Humberto de Dios.

La parte cinematográfica del programa no queda por detrás de la parte escénica. Comprende la versión sonora de «Capullos rotos» o «Flor del fango», que la casa productora dedica a David W. Griffith, genial realizador de la versión silente; y «Aves sin nido», por Ruby Keeler, Ann Shirley, James Ellison y Virginia Weidler.

NACIONAL HOY DESDE la 1 P M

"LA PROVINCIANITA" y "TRADER HORN" o "LA DIOSA BLANCA"

con Janet GAYNOR y Robert TAYLOR 20¢ TARDE 30¢ NOCHE

MAÑANA ESTRENO y DEBUT! R.K.O. RADIO presenta "CAPULLOS ROTOS" o "FLOR de FANGO" la película que la cinematografía inglesa dedica a DAVID W. GRIFFITH

DEBUT de las CANCIONERAS JOYITA y MARAVILLA ACTUANDO ADEMAS LORENZO BARCELATA J. J. MARTINEZ CASADO y Jorge ESCUDERO

TRIANON HOY EXITO METRO!!

HERBERT MARSHALL · VIRGINIA BRUCE · MARY ASTOR

"MUJER contra MUJER" WOMAN AGAINS WOMAN

30¢ 40¢ DESDE LA 1

M.E.C.D. 2016

EXQUISITOS MODELOS de TARDE IMPORTADOS

Para asistir a tes, cocktails, y comidas informales hemos recibido una selecta colección de finísimos VESTIDOS bordados en paillete, mostacilla, hilos de oro, etc. Que hemos marcado a:

$10.75

TAMBIEN HEMOS RECIBIDO NUEVOS SOMBREROS Y CARTERAS DE «VESTIR»

THE LEADER

San Rafael 257

MANTELERIA

SE LIQUIDAN BONITOS TIPOS DE MANTELES EUROPEOS

WARANDOL A CUADROS CON 6 SERVILLETAS A $1.09
GRANITE A CUADROS CON 6 SERVILLETAS A $1.29
LINO PURO CON CENEFA EN TRES COLORES A $1.49
LINO PURO CON CENEFA EN TRES COLORES A $1.75
SHANTUNG DE OBRA DISTINGUIDISIMA .... A $1.99
SHANTUNG CALADO A CUADROS FINISIMOS A $2.50
WARANDOL CATALAN FANTASIA ..... A $2.89
UN GRAN SURTIDO DE MANTELES ..... A $0.89

HAY TAMBIEN TIPOS BORDADOS EN BLANCO Y EN FRUTAS APROPIADAS PARA REGALOS, DESDE EL PRECIO MAS MODESTO.

AGUILA No. 516

ENTRE SAN JOSE Y BARCELONA.—TELEFONO M-7442.

CRONICA HABANERA

BODAS DE PORCELANA

Entre halagos y congratulaciones de sus amistades pasarán esta fecha el doctor Antonio de la Carrera y su interesante esposa, Clara Betancourt, quienes celebran sus Bodas de Porcelana, veinte años de paz conyugal.

Con la señora de la Carrera aparecen en este bello grupo sus lindas hijas, Lilia y Clara Luisa.

Felicidades.

EN LA LEGACION DE HAITI. — El Excmo. Señor Justín Barau, Ministro de Haití y su esposa, la señora de Barau, recibirán el próximo miércoles en su residencia de seis a ocho p. m.

Dicho recibo tendrá lugar en la Legación de Haití en la calle diecisiete entre B y C en el Vedado.

Agradecidos a la invitación.

LA FIESTA DE LOS CIEGOS.— La fiesta que se prepara para el día tres de diciembre en el Hotel Nacional es el tema obligado de nuestras conversaciones.

Trátase de esa grandiosa fiesta de caridad que organiza el Club de los Leones con la cooperación de la Fundación para Ciegos Varona Suárez y que está llamada a resultar un éxito magnífico dado el interés que se advierte en la sociedad habanera.

Nuevos detalles, nuevos alicientes, se acuerdan día a día para el mayor lucimiento del acto.

Una iluminación maravillosa lucirán esa noche los salones, terrazas y jardines del Hotel Nacional.

Correrá por cuenta de la Compañía Cubana de Electricidad, que una vez más, brinda su generoso concurso sin interés de ninguna clase.

Otro de los atractivos de la fiesta será la exhibición de modas, que ha sido confiada a Brígida, la exquisita modista del Paseo del Prado, cuya casa recién abierta es el «rendez vous» de toda la sociedad habanera.

Con los maniquíes de Brígida se presentarán dos lindas señoritas de sociedad en el desfile de modelos que será un espectáculo magnífico, de belleza, arte y buen gusto.

Brígida se propone presentar sus nuevas creaciones con las de las principales casas de París acabadas de recibir para su clientela.

La venta de tickets aumenta por días.

Se agotarán.

BODA ELEGANTE.— El próximo día 26, como hemos anunciado, contraerá matrimonio en la Capilla del Asilo y Creche del Vedado una parejita que disfruta de grandes simpatías en nuestra sociedad.

Nos referimos a la señorita Hilda Vilanoba y Pujol, tan interesante y al caballeroso joven Ricardo de Castroverde.

Este enlace está señalado para las seis de la tarde.

Serán testigos por la novia, el Presidente del Vedado Tennis Club doctor Angel Aixalá, el doctor Erasmo Hurtado de Mendoza y los señores Julián Aguilera y Adolfo Hernández, Alcalde de la ciudad de Cárdenas.

Por el novio lo serán, a su vez, el doctor Rafael Guas Inclán, el Representante Salvador García Ramos; el Secretario de la Cámara Joaquín Pedrazà y el doctor Gastón Godoy.

Después de la boda religiosa, en la misma iglesia, se llevará a cabo la civil.

Como testigos de este acto han sido designados los señores Wilfredo O. Allen, Salvador W. de Castroverde, Indalecio Pertierra y doctor Pedro Pablo Mendive por ella, y por él, los señores Rafael A. Moragas y el Representante Francisco Alomá y los doctores Fernando de la Riva y Severo Pina y Hernández.

EL DOCTOR RICARDO MACHIN. —Anteayer ha tenido que embarcar precipitadamente hacia los Estados Unidos, para operar allí de apendicitis al joven Diego Trinidad que se encuentra cursando sus estudios en un gran plantel cerca de Filadelfia, el notable cirujano doctor Ricardo Machín.

Tan pronto como pase la gravedad del enfermo, el doctor Machín regresará a nuestra capital.

Sépanlo sus amsitades y clientes.

JUAN BONICH.—Con gusto consignamos el hallarse completamente restablecido de la grave dolencia que lo mantuvo alejado de sus actividades, el estimado compañero Juan Bonich, cronista teatral de nuestro colega «El Mundo».

El compañero Bonich, que ya se ha reintegrado a sus labores periodísticas, fué atendido solícitamente por el doctor Carlos Gómez González, a quien hay que anotarle un éxito brillantísimo.

(Continúa en la página NUEVE)

Jackets

...LA PRENDA COMODA Y ELEGANTE ES ABSOLUTAMENTE INDISPENSABLE EN EL ROPERO MASCULINO DE INVIERNO, ASI COMO EL SWEATER TRADICIONAL

DE AMBAS PRENDAS ENCONTRARA USTED EN NUESTRO DEPARTAMENTO PARA CABALLEROS; LOS MAS AMPLIOS Y ELEGANTES SURTIDOS. VERDADERA TENTACION DE BUEN GUSTO Y PRECIOS BARATOS

A. Jackets de piel artificial, en Negro y Carmelita 3.50

B. Jackets clase superior. Gris, Azul y Carmelita 1.25

C. Sweater-chaleco pura lana. Azul, Gris, Beige y Blanco 1.60

D. Jacket de franela superior, Colores Beige y Gris 2.00

E. Sweater cerrado con solapa. Carmelita, Grís y Prusia 1.10

F. Sweater de pura lana. En Gris, Beige y Azul 1.75

LOS PRECIOS FIJOS
REINA AGUILA ESTRELLA

loco y no culpable de asesinato, dice el letrado defensor

En el proceso que se sigue a Evelio García de la Osa, por el delito de asesinato frustrado de Ramón Morales Frías, en San Antonio de los Baños, y para quien el Fiscal interesa la sanción de veinte años de privación de libertad, el defensor Dr. José Miguel Pérez Lamy, ha formulado conclusiones provisionales, que elevará a definitivas en el momento procesal oportuno, solicitando la absolución por estar García de la Osa exento de responsabilidad por loco. De ahí que su representado sería inimputable por comprenderle la circunstancia «A» del artículo 35 del Código de Defensa Social, debiendo el tribunal, previa la comprobación de dicha circunstancia, decretar el internamiento del procesado en un hospital, de acuerdo con lo establecido en el propio artículo 35 y lo prevenido en el Libro IV del repetido Código de Defensa Social.

Dice ese artículo 35 que son inimputables, entre otros, el enajenado y el que se halle al tiempo de cometer el delito en estado de trastorno mental, aunque fuere de carácter transitorio. Abundante es la prueba testifical, la documental y la pericial que presenta el Dr. Pérez Lamy respecto a la comprobación de que García de la Osa está enajenado, dice en su aludido escrito de conclusiones:

«Otrosí segundo: Como más prueba propongo la de la observación del procesado en lugar adecuado, fuera de la Cárcel de la Habana si es posible, por espacio no menor de treinta días para determinar la entidad nerviosa o mental del procesado que da lugar a la causa de inimputabilidad alegada.

Dicha observación, básicamente psiquiátrico médico legal», debe realizarse y practicarse directamente sobre el procesado y mediante plan pedéctico sobre las pautas indicadas por los sabios Vervaeck, Lacassagne, Vallejo Nájera, Mira, Camino Galicia, Juarros y Breuler con las adaptaciones recomendadas para el medio por el eminente profesor cubano Dr. Esteban Valdés Castillo.

Para llevar a efecto esta observación solicito se dirija comunicación al servicio médico forense para que personal adscripto al mismo sea el encargado de realizarla, prefiriendo a los doctores Esteban Valdés Castillo, Psiquiatra; Arturo Sansores, Subdirector de los Servicios Médico-Forenses; José I. Meluzá y Carlos Roca Casuso, los cuales por sus investigaciones psiquiátricas llevadas a cabo bajo la dirección del primero de los citados pueden aportar al Tribunal todo el caudal magnífico de su ciencia».

SOLAMENTE EN UN NORGE QUEPO YO!

EL REFRIGERADOR NORGE ES EL UNICO QUE PUEDE GUARDAR ALIMENTOS VOLUMINOSOS.

El Refrigerador NORGE Rollator brinda mayor espacio utilizable para guardar alimentos... Vea la prueba del melón.

Vea el NORGE antes de comprar puede adquirirlo con facilidades de pago.

SUCESORES DE CASTELEIRO Y VIZOSO, S. A.
LAMPARILLA 4 HABANA

NORGE A LA VANGUARDIA!

Para curar ó evitar

JAQUECAS — ESTREÑIMIENTO
CONGESTIONES — VAHIDOS
EMBARAZO GÁSTRICO

BASTA TOMAR en una de las comidas cada dos días solamente

una Píldora del Dr Dehaut

147, rue du Faubg St-Denis, Paris

Pero es menester exigir las verdaderas que son completamente blancas y en cada una de las cuales las palabras

DEHAUT A PARIS

estan muy claramente impresas en negro

Tentadoras ofertas de nuestra Venta Aniversario de Liquidación

PRECIOS EXCEPCIONALES constituyen nuestro reconocimiento a los clientes que nos favorecen.

Juegos de cubiertos "ERCUIS", 24 piezas por $19.50
15 Modelos más para todos los Presupuestos hasta $500.00

CASA VERSALLES

NEPTUNO 164 ENTRE INDUSTRIA Y CONSULADO (Frente al teatro «Encanto»)

DIEZ AÑOS DE PRISION PIDE EL FISCAL PARA EL AUTOR DE GRAVE LESION A UNA MUJER

El Fiscal de la Audiencia ha solicitado se impongan diez años y un día de prisión para el procesado Manuel Dieppa Benítez, como autor de un delito de homicidio frustrado. Lo acusa de que las primeras horas de la noche del 18 de mayo último, cuando vió a su amiga Siria Rodríguez Sarría, paseando en unión de dos menores en la Calzada del Monte esquina a Antón Recio, se ocultó detrás de una columna con el propósito de matarla y al pasar ella salió de golpe atacándola con una navaja de las llamadas «verduguillo» que sin ser barbero portaba, causándole numerosas heridas de las que tardó en sanar trece días. Una de las heridas tiene sesenta centímetros de extensión, pues empieza encima de la nuca y termina bajo la glútea izquierda con extensión curvilínea. Dice, además, el Fiscal que las heridas producen fealdad.

Veinte años por homicidio

También el Fiscal de la Audiencia interesó para Osvaldo González Isaquis (a) «Masabí» o «Sopa en la Habana», la pena de veinte años de reclusión, acusándolo de un delito de homicidio. El procesado se encontraba durmiendo, como a las doce del día 22 del mes pasado, en un banco del Parque de la Fraternidad, cuando se presentó José Ramón Milián Páez (a) «Sapicunde», quien aprovechando esas circunstancias y para usar una broma le introdujo un cabo de tabaco en la boca, despertándose González y molesto por ello sostuvo una riña con su antagonista, pues «Sapicunde» se armó de un palo de escoba con el trató de repelar la agresión, pero el procesado González Isaquis con una cuchilla de gran tamaño en forma de sevillana que logró arrebatar a Baudilio Díaz (a) «Ahogo», que a la sazón se encontraba dormido en un banco próximo, atacó al Milián de tal manera que le produjo múltiples heridas de tal naturaleza que le provocaron la muerte. Después se presentó a la policía confesando el hecho.

El Ministerio Fiscal le aprecia la agravante de uso de arma prohibida.

Confirmada una pena por hurto

Ha confirmado el Tribunal Supremo —Sala de lo Civil— la pena que la Audiencia de Camagüey impuso a Antonio Rivero Escobar, conocido por «Taburete», de cuatro meses y un día de arresto e indemnización de $107.00 y restitución de los sacos de arroz sustraídos, por el delito de hurto. Dijo el tribunal del juicio que Rivero, junto con otro procesado que está en rebeldía, en distintas fechas sustrajeron del depósito de mercancías de Matías Ibáñez, en la ciudad de Camagüey, hasta 28 sacos de dicho producto, que fueron vendidos

Suyo para mejores digestiones, Aceite Refino BALCELLS

G A C E T I L L A S

AUDITORIUM: «LOBOS DEL NORTE»

«Lobos del Norte», el gigantesco super espectáculo cinematográfico de la Paramount, se exhibe hoy en todos los turnos en este favorito Teatro, en su magna función dominical. Sus exhibiciones darán comienzo a la 1.30 en una matinee extraordinaria, exhibiéndose conjuntamente con la super comedia musical también Paramount «Doctor Remifasol», interpretada por Bing Crosby y Mary Carlisle, a más de comedia, cartón y revista. «Lobos del Norte» es la película que nos transporta a la remota y glacial región donde arden las pasiones con fuego recóndito, devorador, incontenible, supremo. Un drama de intensa emoción pocas veces igualada en el cine. Un apelícula en que la novedad da realce a la grandiosidad. Son sus astros principales, Henry Fonda, George Raft, Dorothy Lamour y Akim Tamiroff, todos bajo la experta dirección del inmenso Henry Hathaway, el creador de Tres Lanceros de Bengala.

Mañana: Metro presenta a su refulgante estrella Louise Rainer la actriz que obtuvo en los años 1936 y 1937, los más altos honores que se le conceden anualmente a los astros de Hollywood, en su más reciente éxito «Mademoiselle Frou Frou», una exquisita y trágica página de amor donde actúan también Melvyn Douglas, Robert Young, y H. B. Wanrer El miércoles «Allá va mi corazón».

TRIANON: MATINEE CON «MUJER CONTRA MUJER»

Este favorito Teatro, ofrece a sus asiduos concurrentes un grandioso programa con la interesante producción de la Metro titulada «Mujer contra Mujer», la que tiene en sus roles estelares tres magníficos artistas como Herbert Marshall en el papel masculino y a Virginia Bruce y Mary Astor en un drama real al crearse una situación verdaderamente insostenible y quien pretende reconquistarlo aún después de haber hallado su felicidad conyugal que le faltó con la primera que tuvo como esposa. «Mujer contra Mujer», pasará por la pantalla a las 2, 5:30 y 9:45. La otra película a las 4 y 8:30 es la preciosa joya Warner titulada «El que lucha triunfa», con un conmovedor argumento interpretado por la simpática pareja de Wayne Morris y Priscilla Lane. Se engrandece la matinee con Noticiero, Cartón, Variedad y Comedia.

El lunes: «Horizontes perdidos», interesante film de la Warner con Claude Rains, Bonita Granville y George Cooper. El martes: el más sensacional film en que todo es acción, emoción y misterio titulado «El Círculo del Crimen», con Alan Lane, simpático actor que interpretó el rol de «El Santo en New York».

El miércoles: La comedia musical Paramount «Tres en Apuros», con Bing Crosby, Fred Mac Murray y Ellen Drew.

PAYRET: DESPEDIDA DE BARCELATA, MAPY CORTES

Hoy, tres hows. El mejor programa. Desde la una, la mejor matinée. Vea una revista de asuntos mundiales. La super produccin «Un tipo de suerte» por Mapy Crotés. Hoy puede Ud. verla en persona y en la pantalla. Además se exhibe la linda película «La Vuelta al nido» por José Gola y al terminar estas películas a las 3.30, 6 y a las 9 y 30, actuación en escena del más formidable Show presentado hasta la fecha. Mapy y Fernando Cortés en escena y el gran actor cinematográfico, cantante y compositor Lorenzo Barcelata. También El Trío Habana y la Orquesta Internacional, que dirige el profesor Reynaldo Godínez. Maestro de ceremonias Humberto de Dios.

Todo este programa por 30 centavos hasta las 6 y 30 y 40 centavos después. Niños 15 centavos. Tertulia 15 centavos.

En todos los turnos se exhibe hoy la revista de la llegada a Washington del Coronel Batista. Con infinidad de detalles.

El lunes un doble programa en español a base de dos estrenos: «Los bandidos de Río Frío» y «La Valentina» las dos a cual mejor, formando un programa de gran atracción.

NEPTUNO: LA MEJOR MATINEE CON LORETTA YOUNG

Comenzando a la una en punto, ofrece hoy la Empresa de este favorito teatro, una matinee estupenda con Noticiario, el primer episodio de la sensacional serie «La Flotilla Misteriosa», titulado «El As Negro», la producción de exquisita belleza «Buscando Marido» con Loretta Young, Joel McCrea, Marjorie Weaver, David Niven, Pauline Moore y Stuart Erwiwn y la espectacular film «Sombras orientales» con Esther Ralston y Regis Toomey. Los precios: 20 centavos de una en adelante y niños 10 centavos.

Mañana, la reina del tango, Libertad Lamarque en «Madreselva» y el formidable drama «Con las Alas Rotas» con Mecha Ortiz, Fausto Rocha y Ernesto Raquen.

El martes Jane Withers en «Traviesa Gitanilla» y Peter Lorre en «Mr. Moto se arriesga». El jueves Joe E. Brown en «El Super hombre» y «La noche antes», con Richard Arlen y Mary Astor.

OLIMPIC: UNA MATINEE EXTRAORDINARIA A LA 1:00

Hoy ofrece la empresa de este preferido teatro, una matinee extraordinaria que comienza a la una con Noticiario, la Revista de la llegada del Coronel Batista a Miami, el episodio No. 6 de la ultra-dinámica serie «El Conquistador de la pradera», la lindísima super producción de Libertad Lamarque, «Madreselva» y la deliciosa joya «Corazones que cantan» con Patricia Ellis y Warren Hull. Los precios: 20 centavos mayores por la tarde, niños 15 centavos. Tertulia familiar, mayores 15 y niños 10 centavos. Por la noche: Lunetas mayores 30 centavos. Niños 15 y Tertulia 15 centavos.

El martes, un magnífico programa de la 20th Century Fox con «Traviesa Gitanilla» con Jane Withers y «Mr. Moto se arriesga» con Peter Lorre. El miércoles, «Abuso de confianza» por la estrella más linda de la pantalla. Daniele Darrieux y «Noche de Fuego», con el inmenso actor Víctor Francen. El jueves, Imperio Argentina en «Carmen».

FLORENCIA: «CARMEN» CON IMPERIO ARGENTINA

A la una en punto dará comienzo la colosal matinée que la Empresa de este preferido Teatro ha combinado con la gran producción «Carmen» por Imperio Argentina y «Viaje sin regreso» por Jack Holt. Además el Noticiario. Los precios: 15 centavos de una a 6 y 30 y 20 centavos después. Niños y tertulia familiar 10 centavos.

Mañana, Madeleine Carroll y Robert Young en «El agente secreto» y «Fuego» con el inmenso actor Víctor Francen. El martes, «Tempestad sobre el Asia» y «Sombras Orientales» con Esther Ralston y Regis Toomey. El jueves: «Mr. Moto se arriesga» de Peter Lorre y «Traviesa Gitanilla» de Jane Withers. El viernes, «Puerto Arthur» y «La trata de blancas». El sábado, «Madreselva» y «Hay que comer.»

MANZANARES: «HEROES DEL TROPICO»

Muy grandioso resulta el programa que ha combinado para hoy la popular empresa del favorito y elegante cine de las familias Manzanares sito en Carlos III y Avenida de Menocal, con la mejor proyección, el mejor sonido y confortable sala.

Hoy en matinée a la 1 y 15, tanda a las 5 y nocturna a las 8 y 30 se pasa por la pantalla gigante de este popular cine de Carlos III revista, comedia, variedad, éxito de la soberbia producción con argumento histórico «Héroes del trópico», creación de Virginia Bruce, Robert Montgomery y Lewis Stone. La consagración del gran sabio cubano Dr. Finlay con la divulgación de sus triunfos, que libró al mundo de la terrible enfermedad que es la fiebre amarilla. Completa el programa la preciosa, regia joya argentina «Sol de primavera», con Herminia Franco.

Rigen precios al alcance de todas las fortunas hoy en el Manzanares.

INFANTA: DESDE LA 1:00 «MISS BROADWAY»

Grandioso y atractivo programa señala para hoy el gran teatro «Infanta» del circuito Carrerá, de la Calzada de su nombre y Neptuno, teléfono U-3700, con un doble estreno en el barrio, teniendo como estreno principal la preciosa super-producción «Miss Broadway» con Shirley Temple, George Murphy, Jimmy Durante y Phyllis Brooks; una grandiosa comedia sentimental llena de acción y de graciosas escenas, cuyo argumento tiene su desarrollo en el ambiente teatral de Broadway, describiendo la vida en un pequeño hotel de unos artistas de variedades que cuando no tienen contrato viven de milagro y más claramente por la generosidad del dueño. Le sigue en turno el estreno de la cinta que lleva por título «Sucedió en el Oeste» con Paul Kelly y Judy Allan; una cinta de bello e interesante argumento y precioso desenlace. Completa el programa la revista Metrotone, una variedad y el episodio 3 de la super serie Guardacosta alerta.

Mañana: Bajo el cielo del Oeste con Jeanette Mac Donald y Nelson Edy.

ROXY: «EL GENIO DEL CRIMEN»

Una matinée espléndida anuncia para hoy el simpático «Cine Roxy», de 14 y Primera en el Reparto Almendares que comenzará como todos los domingos a la 1:30 con un chispeante cartón titulado «Un mal rato para el gato». Seguidamente se exhibirá la divertida comedia «De pura raza», y el episodio 7 de la interesante serie de Kermit Maynard «El Conquistador de la Pradera». Continúa el programa con una película de gran acción titulada «Adversarios inseparables», que protagoniza el simpático actor Wayne Morris y por último se presentará el estreno de la intensa producción Warner «El Genio del Crimen», uno de los más grandes éxitos de la temporada. Obra de tema profundo, tiene sin embargo todo el aspecto de una intriga entre pandilleros y esto unido a lo extraño del amor de una rubia reina del hampa por el científico a quien ella no lograba comprender, hace que la trama de este film tenga un interés supremo. Edward G. Robinson como protagonista nos muestra su mejor actuación, a la par que Humprey Bogart y la bellísima Claire Trevor. Los precios serán: 20 ceintavos luneta mayores y 15 niños. Tertulia: mayores 15 y niños 10.

Mañana en lunes popular La Rosa del Río Grande» en español y «Alas sobre el Atlántico», por Dick Merrill.

RIVOLI: «LA MUJER COMPRADA»

Nuevamente vuelve hoy a la pantalla del «Cine Rivoli», de 4a. y 5a., en el Reparto La Sierra, la fina producción que tanto gustó en su estreno «La Mujer comprada», el romance trunco de una bella de los bulliciosos y alegres muelles de Marsella... La historia del hombre que cambió el mar por una mujer que era su felicidad! El incomparable Wallace Beery, conquista por completo el alma del espectador con el simpático personaje que interpreta en este film y John Beal vive un sentimental idilio con Maureen O'Sullivan, la exquisita actriz. Completando el programa se exhibirá la divertida comedia «Colegiales», el episodio 8 de la sensacional serie, «El viaje de Roldán a Marte», y el estreno de la preciosa película «Sombras de la ciudad», con Edith Fellows y Leo Carrillo. La tensa historia de un bondadoso italiano y una inválida chiquilla que juntos vivieron momentos de felicidad y de desolación entre la indiferente rutina diaria de una gran ciudad...

Los precios serán: 15 centavos luneta los niños y 20 los mayores

Mañana: «Tres Camaradas», por Robert Taylor, Franchot Tone y Robert Young.

REINA: «CARMEN» Y «ALAS SOBRE EL ATLANTICO»

El muy concurrido super-cine «Reina» abrirá sus puertas a las doce y media del día para dar comienzo su función dominical a la una en punto de la tarde con el fin de darle cabida a los miles de espectadores que vendrán a ver la última exhibición de la bella y grandiosa super-producción española «Carmen», la mejor interpretación que ha hecho la insuperable Imperio Argentina la cual nos canta en esta super-producción nueve lindas canciones con la gracia y soltura que siempre se ha distinguido en ella; secundan a Imperio Argentina en «Carmen» Rafael Rivelles y Manuel Luna.

Por ser domingo el cambio de precio se hará a las 5 y 30 costando 15 centavos hasta esa hora la luneta y 20 centavos después la ventilada y cómoda tertulia familiar con sus espléndidas localidades 10 centavos a todas horas.

«Alas sobre el Atlántico» es un bello romance inspirado por dos jóvenes enamorados a bordo de un aeroplano; «Alas sobre el Atlántico» es la historia de personas que interpretada por Dick Merryll y Paula Stone.

Un cartón y una linda variedad forman parte de este programa.

Mañana: «Madreselva» y «En busca de Millones.»

RIALTO: «SU EXCELENCIA EL VAGABUNDO»

Hoy por última vez se exhibe en el simpático teatro «Rialto» la super-extraordinaria comedia titulada «Su Excelencia el vagabundo» la producción más chispeante, hilarante y bella que se ha filmatio en el presente año.

Un interesante romance entre un novelista que se hace pasar por vagabundo y una rica heredera que tenía la manía de proteger a los desheredados de la fortuna. Interpretada por Constance Bennett que se nos presenta elegantemente ataviada en su rol de «La hija de la opulencia». Luce una docena de trajes especialmente diseñados para ella en esta producción. Completan el reparto Brian Aherne, Billie Burke, Alan Mowbray, Patsy Kelly y Ann Dvorak.

También se exhibe hoy en «Rialto» el delicioso y archisimpático romance «Mujer al fin» interpretado por Robert Montgomery, Virginia Bruce y Warren William. Se completa el programa con la revista escenas de la llegada y recibimiento del Coronel Batista en Washington; su visita a la Academia Militar de West Point; Batista en la tumba del Soldado Desconocido; y hablando en español para Metrotone.

Los precios para la función de hoy que comienza desde la 1 y 30 mayores 20 centavos hasta las 6 y 30, después 30 centavos, niños 15 centavos.

Mañana: estreno de la preciosa producción musical «Bajo el cielo del Oeste» por Jeanette MacDonald y Nelson Eddy.

LARA: «PILOTO DE PRUEBAS»

Grandioso resulta el programa que la popular Empresa del elegante y confortable cine de las familias «Lara», de Prado y Virtudes, con el teléfono M-2421, ha combinado para hoy domingo para hacer las delicias de sus asiduos.

En función continua, comenzando a la 1 y 15 de la tarde hasta las 11 y 30 se exhibirá revista variedad, estreno del extraordinario drama de aviación «Piloto de pruebas» creación magnífica de Mirna Loy, Clark Gable, Spencer Tracy y Lionel Barrymore y estreno de la preciosa, soberbia producción de bello argumento «La calle del escándalo» con Lew Ayres y otros artistas.

Precios: mayores 10 centavos hasta las 5 de la tarde y 15 centavos después. Los niños 10 centavos a todas horas. Entre y salga cuando quiera.

Mañana: «Ingratitud» con Walter Walter Huston y «Paso a la juventud» con Mickey Rooney.

PRADO: «EL SANTO EN NEW YORK»

Para hoy tiene «Prado» sin duda el mejor programa de la Habana en matinée de 1 y 30, y 5 y tanda de 8 y 15. Exhibiendo primeramente el cartón en colores «El canto me encanta». La comedia musical «Flores del cielo» el gracioso cartón «El Pequeño Vagabundo» el formidable drama de la rutilante estrella Kay Francis «Hijos sin hogar» y la más sensacional producción de la temporada. La aventura más interesante del ladrón que robaba a los ricos para proteger a los pobres «El Santo en New York» por Louis Hayward. Los precios serán los siguientes: 15 centavos mayores y 10 centavos niños a todas horas. Mañana, «Las aventuras de Robin Hood» por Errol Flynn y «Penrod y su Pandilla» por Eylly y Bobby Mauch.

CERVANTES: «PILOTO DE PRUEBAS»

El cine de las familias de Lamparilla y Compostela, cómodo y fresco ofrece a su público hoy domingo en matinée, tanda y noche un gran programa de estrenos, se pasarán noticiarios, cartones en colores, comedias, la producción en español «Hijos del Desierto» por Stan Laurel y Oliver Hardy es una obra de largo metraje, y como base la regia y gran producción titulada «Piloto de pruebas» por Clark Gable, Myrna Loy y Spencer Tracy Mañana lunes a precios populares «Mi marido es un artista» por John Boles y «Ora, Fonciano» en español por Chaflán, Chato Ortín y Consuelo Frank.

LA RADIO CADENA DEL

"Aceite de Maní HERSHEY"

instalará sus equipos de control remoto en el TEATRO ENCANTO mañana, para trasmitir un gran programa con el show de la Orquesta CASINO DE LA PLAYA con sus cantantes MIGUELITO VALDES y WALFREDO DE LOS REYES, dirigida por GUILLERMO PORTELA.

Y presentación de la famosa pareja MAPPY-FERNANDO CORTES A LAS 5:30 y 9:30

También será trasmitido el estreno de la alocada y chistosísima comedia musical de la PARAMOUNT en el Teatro ENCANTO

"TRES EN APUROS" Por Fred Mac Murray, Ellen Drew y el gran BING CROSBY

PRECIOS: 30 cts. por la tarde y 40 cts. por la noche.

Sintonice mañana a las 5:30 y 9:30 las Estaciones CMCA en 1350 kc. y COCA en 9100 kc. de la Radio Cadena del

ACEITE DE MANI —HERSHEY— ES EL MEJOR PARA COCINAR

Como «Premiere» de gala se instalarán micrófonos en el vestíbulo para que el público exprese su opinión de este magno programa.

GRIS: «MISS BROADWAY» CON SHIRLEY TEMPLE

El elegante y favorito cine Gris, de Baños y 17, en el Vedado, con el teléfono F-4292, de la empresa Heydrich-Fernández Ledón, anuncia hoy a sus favorecedores un programa extraordinario en el que figuran positivas atracciones.

En turnos de 1:15, a 4:30 y 8:15 se exhibirá la soberbia y estupenda film de gran argumento «Yo fuí Jack Mortimer» con el joven actor Antón Walbrook, el galán de Miguel Strogoff.

A las 2:30, 5:30 y 9:45 revista variedad y pre-estreno de la maravillosa, regia super comedia «La pequeña Miss Broadway» la última y más genial creación de la encantadora estrellita Shirley Temple, que baila, canta, ríe como nunca en esta joya.

En la matinée se exhibirá también el episodio 9 de la emocionante super serie «La patrulla del radio».

Precios: mayores 20 cts., en la matinée y tanda y 30 cts., por la noche. Niños 15 cts., y tertulia 10

Mañana: monumental programa con el estreno de «La dama de Malacca» con Edwige Feuillere y «Vencido por el amor»» o «Pepe le Moko» con Jean Gambin.

MAJESTIC: «TRES CAMARADAS»

Con gran éxito estrenó la empresa del elegante teatro «Majestic» situado en Consulado 210 con el teléfono M-4477, el formidable programa que hoy se repite en todos los turnos. Comenzando la función a la 1 en punto de la tarde. y además de un noticiario, un cartón en colores y una comedia, se exhibirá el estreno de la deliciosa comedia romántica interpretada por Robert Young, Florence Rice y Frank Morgan, «El pobre millonario». A continuación, y como una atracción especial en el programa; la Metro se complace en presentar a 4 de sus más populares estrellas: Robert Taylor, Margaret Sullavan, Franchot Tone y Robert Young, en la versión cinematográfica de la obra de Eric María Remarque, «Tres camaradas». La tragedia de tres hombres desmovilizados a quienes la paz le ofrecía un peligro mayor que el de la guerra. Una dolorosa historia de amor en un ambiente de tragedia, característico de la paz caótica que sucedió a la guerra mundial. Los precios para hoy son los siguientes: Luneta y preferencia, antes de las 5 y 30, 15 centavos, después 20 centavos. Niños y tertulia, a todas horas, 10 centavos.

Mañana: Regio debut: Lorenzo Barcelata, el cantante, actor y compositor mexicano se presentará en la escena de este teatro acompañado por el «Harold Lloyd» cubano, Humberto de Dios.

4 CAMINOS: DESDE LA 1: «MADRESELVA»

Colosal matinée desde la 1 hoy en el super-coliseum de Belascoaín 1107, teléfono M-3676. el preferido de todas las familias.

Libertad Lamarque y la consagración definitica de Hugo del Carril como galán joven y como cantor en «Madreselva» son los que ocupan el turno preferente en la cartelera de Hoy. Vea y oiga en el equipo de sonido de este modernísimo teatro los formidables tangos «Madreselva» y «Marionetas» por la excelsa cantatriz Libertad Lamarque y el tango que hará época; «Volverás alguna vez» máxima interpretación del nuevo ídolo! Del sustituto innegable de Carlos Gardel! Hugo del Carril. Ambos cantando como nunca!....

También para todos los gustos «Todos eran enemigos» or Jack Holt, el valeroso policía que como castigo por ser demasiado «famoso», fué remitido por sus superiores a un suburbio.... donde todo era tranquilo.... hasta el día que las cosas comenzaron a «calentarse»....

Una comedia en dos rollos, un noticiero y un bonito cartón en colores completan el programa.

Los precios: 20 centavos en luneta antes de las 6 y 30 y 30 centavos después. Niños 15 centavos todo el día. En tertulia familiar 10 centavos antes de las seis y media y 15 centavos después.

Mañana: Día Fémina «Sucedió en la Habana» y «La serpiente roja».

BELASCOAIN: «EN EL VIEJO CHICAGO»

Una granidosa y estupenda matinée a la 1 en punto ofrece hoy a sus concurrentes el moderno y elegante teatro «Belascoaín», del circuito de Edelberto de Carrerá, situado en Belascoaín 853 esquina a Peñalver con el teléfono U-5200 siendo la atracción del programa la formidable film repleta de acción y con un bello romance: «En el viejo Chicago», que tiene por intérpretes principales a Tyrone Power, Alice Faye y Don Ameche, cuyo argumento interesantísimo es basado en una parte histórica de Chicago, en la tanda y en matinée la emocionante film del oeste interpretada por Bob Allen titulada «El héroe del pueblo», completándose el programa con cartón, revista y comedia.

Los precios que regirán hasta las 6 y 30 luneta 15, niños 10 y tertulia 10, después luneta 20 y los niños y tertulia 10.

Mañana: «En el viejo Chicago»

VERDUN: «BUSCANDO MARIDO»

Un grandioso programa ha combinado para hoy la empresa del elegante teatro «Verdún» de Consulado 214, teléfono A-9206, presentando a Loretta Young y Joel Mac. Crean en la divertida comedia «Buscando marido», una trama original en la que tres solteritas quieren casarse a toda costa. Conjuntamente se exhibe la bellísima producción titulada «Todo a plazos», una comedia sentimental y dramática que interpretan Anne Nagel y Weldon Heyburn. Completándose el programa con el Noticiario Fox y la comedia «Mátala con cariño».

La función comienza a la 1 rigiendo los siguientes precios: 15 centavos luneta hasta las 5 y 30 y 20 centavos después. Los niños 10 centavos y la tertulia con butacas 10 centavos a todas horas

Mañana: «Tempestad sobre Asia» y «Ladrón de mujeres». El martes a precios populares «Noches de fuego» y «Víspera de combate».

INGLATERRA: «MIS DOS AMORES»

La empresa del elegante y confortable cine de las familias Inglaterra, sito en San Rafael y Consulado, con el teléfono M-5527, ha combinado para hoy el mejor de los programas, en el que figura la última cinta musical del popular cantante mexicano Tito Guizar.

En función continua, comenzando a la 1:30 de la tarde se exhibirá revista, comedia, estreno de la preciosa, regia, grandiosa joya musical hablada en español «Mis dos amores», creación magnífica de popular cantante y actor mexicano Titto Guizar con Blanca de Castejón, cubanita Carolina Segrera, Romualdo Tirado y otros y estreno de la formidable, estupenda producción policíaca «Bulldog Drumond en peligro» con John Barrymore.

Precios: 15 cts., hasta las 6:30 y 20 cts., después. Los niños 10 cts. a todas horas. Entre y salga cuando quiera.

Mañana: «La mujer X» y «La dama coqueta.

MODERNO: «TRES CAMARADAS»

En todos los turnos de hoy domingo el teatro Moderno de Jesús del Monte 365, con el teléfono X-1305, ofrece un gran programa, «Tres camaradas», de Robert Taylor, Franchot Tone; «El pobre millonario» de Robert Young, Florence Rice; «No más conquistas», de la Pandilla; «El flautín», variedad; «Las ranas del molino», cartón; y un Noticiario Fox. Hasta las 6:30, 15 cts., después 20 cts. Niños 10 cts.

Mañana: «Tres camaradas», de Robert Taylor; y «Allá en el lejano Oeste» , de Stan Laurel, Oliver Hardy.

El martes y miércoles, «La mujer comprada» de Wallace Beery, Maureen O-Sullivan. Tertulia familiar 10 cts.

El jueves: «Ladrón de mujeres», de Jules Berry, Annie Duxeau; y «La señorita mamá» de Danielle Darrieux. Tertulia familiar 10 cts.

(Véase más GACETILLAS en la SEGUNDA SECCION página 22)

ESCENARIO Y PANTALLA

UNA COLOSAL MATINEE A LA 1 EN EL ALKAZAR

Una matinée soberbia, colosal, presenta hoy, desde la una, la empresa de este popular coliseo, con noticiario, 20th Century Fox presenta al inmenso actor Víctor MacLaglen, a la reina de las comediantas de habla inglesa, Grace Fields y al simpático Brian Donlevy en la estupenda producción «Promesas doradas». La otra gran atracción de este programa es el espectacular drama de trama trágica e infinitamente emocionante. «Piratas de ferrocarril», con Eric Von Stroheim, Charles Vanel e Inkijinoff. Los precios: 30 centavos de una a 6.30 y 40 centavos después. Niños, a todas horas, 20 centavos y tertulia familiar 10 cts.

Mañana, el supremo actor Víctor Francen en la film de extraordinaria y subyugante belleza, «La marca de fuego», dirigida por Marcel L'Herbier, el inolvidable creador de «La ciudadela del silencio» y «Port Arthur». Aparecen, además, en el reparto de esta joya, la nueva estrella Lisa Delamara, Sessue Hayakawa y Louis Jouvet. Aprenda de esta película que no siempre se puede pedir dinero prestado y que, devolviéndolo, queda saldada la deuda. Las costumbres del príncipe Lee Lang son distintas. El no presta dinero, sino que lo da; sin embargo, espere ver en qué condiciones, y también observe cuán peligroso resulta una invitación a usted que se sirve en la mansión del príncipe de Kalgan. Ves un caso típico ante el alto tribunal donde se celebra una causa ruidosa por asesinato. Un hombre ha sido visto ante el cadáver con revólver en mano y, sin embargo, ese no mató. El culpable ha sido... su propia esposa, que se encontraba a vuelcas millas del escenario del hecho, con pruebas fehacientes... A pesar de todo, ella lo mató. «La marca de fuego» es una película sólida, cautivadora y perfecta. Conjuntamente se estrenará la emocionante film «Los hilos del heroismo», con Judith Allen.

NACIONAL: MAÑANA DEBUTAN «LA JOYITA» y «MARAVILLA»

Uno de los acontecimientos teatrales que últimamente han interesado a nuestro público tendrá celebración mañana, en el «Nacional». No es otro que el debut, justificadamente esperado con impaciencia, de Joyita y Maravilla, artistas mexicanas que se han impuesto en el teatro, en el cine y en la radio, imponiéndose en esa múltiple actividad por su fino concepto de la interpretación, por la distinción que como sello invariable imprimen a su espectáculo, y por la belleza de que ambas están adornadas. Ultimamente, los más relevantes clubs nocturnos de New York han sido los escenarios de sus éxitos más halagadores.

Joyita y Maravilla actuarán en el «Nacional» a partir de mañana, en dos shows que serán ofrecidos diariamente a las 5.30 de la tarde y a las 9.30 de la noche, y en el que también figura el afamado compositor Lorenzo Barcelata, que hará presentaciones individuales y en sugestivos conjuntos con las debutantes, de quienes fué compañero en diversas grandes ciudades.

Además, Juan José Martínez Casado, de reputación escénica por ultimamente dedicado al cine, que le brinda ancho campo de lucimiento y en el que ha llegado a ocupar una posición destacada; y Jorge Escudero, estilista del tango, con sus guitarristas.

Shows, pues, de alta categoría, de gran variedad y de fuerte atracción.

En la pantalla, incentivos no menos poderosos. Se estrena «Capullos rotos» o «Flor del fango», versión sonora dedicada por el productor David Wark Griffith, genial realizador de la versión silente, por Richard Barthelemess. Un film, éste, donde el conocido tema, de mucha intensidad pasional, se realza con detalles que antes estaban vedados al cine. Y como otra novedad, «Aves sin nido», una comedia deliciosa y delicada, en que actúan Ruby Keeler, Ann Shirley, James Ellison y Virginia Widler.

Mientras dure la actuación de Joyita y Maravilla, en el «Nacional» regirán precios de 30 centavos por la tarde y 40 centavos por la noche.

MARTI: «LAS ESTRELLAS NEGRAS DE HARLEM»

MARTI inicia sus actividades de hoy con la gran función matinal dedicada a los niños, con regalos de la juguetería «Topp» y reposición de «La Revista Rosa», a precios populares.

Desde la una empieza el programa oficial para la presentación de la magnífica película titulada «La favorita», por Kay Francis y George Kent, comedias y cartones y en turnos de 3 y 5.30 de la tarde y 9 de la noche, una nueva presentación de la formidable compañía cómico-lírico-coreográfica, «Estrellas Negras de Harlem», que desde su debut, el viernes, ha tenido el privilegio de ver el teatro lleno y desarrollar su dinámica, exótica y artística actuación en medio de continuas ovaciones que obligan a visar todos los números, porque estos números están interpretados por verdaderas estrellas que se mueven en el fondo musical de una orquesta típica que sabe de toda la pimienta que requieren los ritmos norteamericanos, de los que ellos son los máximos intérpretes, y por eso es esta compañía la compañía oficial del «Cotton Club» de New York y la que estrena lo mejor de todos los autores americanos.

Los precios para hoy son los siguientes: de 1.30 a 4 p.m., mayores 30 centavos, niños 15 cts. y tertulia 10 cts. De 4.15 a 6.30, mayores 40 centavos, niños 20 cts. y tertulia 15 centavos. Por la noche, mayores 50 cts. niños, 30 cts., y tertulia 20 centavos.

Después del show de las nueve de la noche, como de costumbre se celebrará el concurso de aficionados de la Escala de la Fama, con los premios y regalos para triunfadores.

Mañana, Las Estrellas Negras de Harlem actuarán por la tarde y por la noche.

Próximamente en RADIO - CINE

"El Romance del Palmar"

con RITA MONTANER

Linares Rivas, Carlos Badías, Alicia Rico, Julio Gallo, Julito Díaz, Margot Alvariño, María de los Angeles Santana, Lolita Berrios,

GARRIDO Y PIÑERO.

ORQUESTAS: Havana Casino, Películas Cubanas, Trío Pinareño y Hermanas Alvarez

Creaciones Afro-Cubanas de Gilberto Valdés.

CANCIONES DE: Ernesto Lecuona, Moisés Simons, Gonzalo Roig, Bola de Nieve, Félix B. Caignet, Gilberto Valdés, Antonio Fernández, Alberto Villalón,

Trío Guyún CONCERTADOR: Trovador Guyún. CANTANTES: María de los Angeles Santana. Edna Ambrosio y Leopoldina Núñez.

Baile de la Piña por Pablo Duarte y su Conjunto.

Director: RAMON PEON

Dirección Musical: Maestro GONZALO ROIG

Joyas finas

Cuervo y Sobrinos

Los joyeros de confianza

M.E.C.D. 2016

MARCA CUPON REGIST.
REGALO COMERCIAL
HABANA CUBA
AGUILA 122
E.C.D.

SEÑOR COMERCIANTE

¿Está Ud. Satisfecho con sus Ventas?

Si usted quiere que éstas aumenten, implante en su establecimiento nuestro sistema de propaganda titulado el CUPON REGALO COMERCIAL y enseguida verá usted lo eficaz y ventajoso que ha de ser para su negocio esta nueva, original y práctica propaganda.

Muchos comerciantes que la han implantado han visto, rápidamente, los resultados positivos que ella representa.

Sea usted uno de ellos y tenga la más completa seguridad que ha de ver que este sistema de propaganda no constituye para usted una nueva carga, sino por el contrario, ha de venir a reportarle grandes beneficios.

Empiece hoy mismo a regalar el valioso CUPON REGALO COMERCIAL.

EL REGALO COMERCIAL

Compañía Cubana de Propaganda Comercial, S. A.

Aguila 664 esquina a Estrella.

CRONICA HABANERA

BODA DE RANGO

MARIITA DE CARDENAS.—Para una boda de todas nuestras simpatías abrió ayer tarde sus puertas la preciosa capilla del Colegio de La Salle.

Allí, ante su altar mayor, unieron para siempre sus destinos la bellísima señorita Mariita de Cárdenas y Porto, perteneciente a una de las antiguas y prestigiosas familias de la sociedad habanera y el apuesto y caballeroso joven Ernesto Sánchez y Hernández, amigo de nuestro mayor afecto.

Boda de rango que estuvo revestida de gran lucimiento y que congregó un concurso muy brillante de damas y caballeros.

El altar mayor aparecía cuajado de flores.

Dalias, gladiolos y azucenas, distribuídas con gusto exquisito en jarras y en jardineras, tapizaban completamente todo el retablo.

A las seis en punto hizo su entrada la novia.

Más linda que nunca iba la ideal Mariita con sus elegantes galas de desposada, que la hacían lucir en todo el esplendor de su belleza.

En sus manos llevaba el ramo, de estilo «Colonial».

Era un ramo tejido a base de los lindos claveles blancos por los artistas de «El Clavel», el favorito y siempre celebrado jardín de Marianao.

El distinguido caballero Fernando de Cárdenas, padre de la novia y la gentil señora Aurora Hernández de Sánchez, madre del novio, fueron los padrinas del acto.

Testificaron por ella, el doctor Francisco Hernández, abuelo del novio, el ingeniero José Antonio Sánchez Mousso, los señores Raúl, Mario y Enrique Porto y el Hermano Victorino del Colegio de La Salle.

Por él lo hicieron a su vez, el doctor Domingo Plasencia y los señores Joaquín Sánchez Mousso, Emilio Corvison, Fernando y Ramiro de Cárdenas y Porto y el hermano Juan Bautista del Colegio mencionado.

En la boda civil, por Marilta, testificaron los señores Julio de Cárdenas y Calvo, Pedro Luis García Zamora y Jorge Luis Cabrera y por Ernesto, los señores José Ramírez Ferrer, Federico González y Ernesto Gueringuer.

Muy numerosa la concurrencia.

Entre el grupo de señoras, primeramente, la bondadosa dama Conchita Porto de Cárdenas, madre de la novia, a quien todos saludaban con verdadero afecto.

Seguimos la relación con las abuelas del novio, las respetables señoras Pepilla Mousso viuda de Sánchez y Aurelia Gueringuer de Hernández.

Aurora Hernández de Sánchez, gentil madre del novio.

María Jaén viuda de Zayas, la viuda del inolvidable ex-Presidente de la República doctor Alfredo Zayas, que lucía muy interesante de negro.

Lola Pina viuda de Larrea.

Nieves Durañona de Goicoechea.

Teté Villaurrutia viuda de Martínez, Adolfina Vignau de Cárdenas, Teté Polo de Soto, Elvira Méndez viuda de Soria, Andrea Montaño de Febles, Rosa Banca de Cárdenas de Castro, y Ana María Valdés Pagés de Montero.

Dulce María Blanco de Cárdenas.

Engracia Heydrich de Lliteras.

Aurora Corujo de Porto, María Calota Pérez Piquero de Cárdenas, Adriana Martínez de Sánchez, María Antonia Madrazo de Fernández Vaile y Margot Mejer de Montero.

Elena de Cárdenas de Sardiña.

Cuca Bonnet de Domínguez.

Anita Ramírez Giralt de Alvarez, Angela Hortensia Silva de Juarrero, Ursula Bolio de Prieto, Alina Bolio de Sánchez, Mina Cadrecha de González, Pura Grau de Novela y Belica de la Hoyuela de Bosch.

Cusita Lago de Cárdenas.

Terina Meléndez de Cárdenas.

Dulce María Lima viuda de Albacete, Angela Cumbraus viuda de Vilela, Carmelina Tarafa de Montalvo, Inés Soto de Meléndez, Zoila Soto de Urruela, Sara Larrea de García Tuñón y Margarita Villaurrutia de Fernández Ruenes.

Rita María Gómez Colón de Pereira.

Gloria Mayoz de Barraqué.

María Ofelia Berenguer de Rodríguez Lendián, Willita Núñez de Martínez, Ofelia Mejer de Alsina y la señora de Forns.

Glorita Baraqué de Mena.

Sara Castro de Sánchez.

Gloria Fernández Marty de Cabrera Macías, Lizzie Morales de Batet, Nise Soto de Méndez Plasencia Bertha Alvarez Cabrera de González, Lilita Montero de Martínez Ibor Carmela Boada de Sánchez Villalba y la encantadora Hilda Fehrmann.

Señoritas, en primer término, la lindísima Dorita Sánchez, hermana del novio.

María Teresa y Beba Sánchez, tan bonitas las dos.

Elena Alfonso, Delia Salcedo, Rosina Guastella, Bertha y Esther de la Portilla, Fifí Otero, Margarita Soto, Elena Villalba y la linda María Luisa de Cárdenas.

Gloria López Marco.

Amparito Valdepares.

Ana Rosa Barrera, María Antonia Ramírez, Marina Díaz, Ameriquita Soto, July Gutiérrez, Mary Morales, Angelita y Nena Guillo y Elenita Alvarez.

Olga Faes Agüero.

María y Paulina Campos, Esther Febles, Lupe y Margot Zúñiga, Alicia Vilela y Bertha y Martha Ferrer.

Elsie Bosch.

Enriquetica Mora.

Mercy Sosa, Ofelia Sánchez Bolio, Fifí Roberts, Gloria Guiral, Concha Martínez Aparicio, Lala y Mariana Avilés, Hipatía Cruz Bustillo y la linda Meche Arregui.

Rosario González Labarga.

Josefina Bonnet.

Irma Pereda, Henriette Valdés Fauli, Alice Villamil, Olga Albacete, Esther González Plasencia, Nieves Castro.

Magda Urruela, muy bonita, de rojo.

Y cerrando la relación Herminitica Pereira, tan encantadora.

EN SU SANTO

Lilian Batet y Vidal, hija del señor Francisco Batet, Vicecónsul de Cuba en Nueva Orleans, y de su esposa, Conchita Vidal, celebra su santo en esta fecha.

No recibirá, por pasar el día en el campo.

OPERADA. — En la mañana de ayer ha sido sometida a la operacion de las amígdalas con éxito la señora María Clotilde Isoba, joven y bella esposa de nuestro querido amigo Alejandro H. de Beche.

Su estado es muy satisfactorio.

(Continúa en la página DIEZ)

FALLECIMIENTO DE UN MENOR

En su domicilio falleció repentinamente, sin asistencia médica, el niño Carlos Domínguez Rojas, de 37 dias de nacido y vecino del barrio de Isla de Pinos, siendo el cadáver remitido al Necrocomio para su autopsia.

DOS MUERTOS AL CHOCAR UN AEROPLANO CONTRA UNA BARCA-VIVIENDA EN PEARL

HONOLULU, noviembre 19. (AP). Uno de los aviones americanos de bombardeo de largas distancias chocó ayer a toda velocidad con un barco-vivienda durante unas prácticas de amaraje en la bahía Pearl, resultando muertos dos de los ocupantes del avión y heridos los restantes.

Los muertos son el teniente J. G. P. H. Ashworth y el cadete de aviación J. W. Beam.

El teniente comandante A. R. Brady fué tratado de shock y sumersión. Los otros cuatro ocupantes escaparon con vida lanzándose del aparato antes de que se sumergiera.

La Judicial logró el arresto del que mate a R. Vasallo

Se confesó autor, diciendo que lo hizo defendiendo su vida cuando Bemba lo atacó

En las últimas horas de la tarde del día 16 fué muerto de un balazo en la esquina de Infanta y Zequeira, un mulato nombrado Ramón Vasallo (a) «Bemba», sin que el autor hubiera sido localizado.

El supervisor de la Policía Judicial, doctor Federico S. León Blanco, designó al subinspector Gabriel Herrera Quevedo y al agente Monzón, para que practicaran las investigaciones oportunas.

Los referidos agentes encontraron a los testigos Francisco de Paula Borrego, Francisco Rodríguez Cabo y Antonio Ravelo, los cuales suministraron algunos antecedentes, pero sin facilitar la pista en cuanto al agresor. Se concretaron a manifestar que a los ocisco hacía exigencias de dinero a los jóvenes de aquella barriada, y si no accedían a sus pretensiones, los maltrataba de obras.

Ayer por la mañana los investigadores supieron que el autor había sido Leopoldo del Castillo Valdés, fundidor, vecino de Zequeira 91, por lo que procedieron a su arresto, conduciéndolo a la Jefatura de la Judicial y allí, a presencia del doctor León Blanco, confesó su delito, diciendo que «Bemba» constantemente lo hacía objeto de vejámenes y exigencias de dinero, lo que verificó la mañana del hecho. Temeroso de ser objeto de alguna agresión se dirigió a su domicilio, tomando un revólver calibre 38, de su propiedad, y cuando más tarde pesaba por Infanta y Cádiz, le salió al encuentro el «Bemba», registrándose el hecho al querer agredirlo. Acto seguido emprendió la fuga, permaneciendo oculto, hasta ayer que fué detenido por la policía.

Objetos de arte

Cuervo y Sobrinos

ABURRIDO DE LA VIDA

Jorge Pedroso Delgado, de 21 años y vecino de Castillo 217, sufrió grave intoxicación, al ingerir un tóxico con ánimo de privarse de la vida.

LESIONADO CASUAL

Al caerse en su domicilio se ocasionó lesiones de carácter menos grave, Sebastián Acosta Herrera, vecino de Amistad y Concordia.

Antes de hacer sus compras visite nuestros talleres de ebanistería.

Muebles en todos estilos. Precio

El Siglo

Clásicos los estilos. Calidad

Manrique 853 — Vicente L. de Arechaga — Escultor y Dibujante — Teléfono A-6135

EL ALCOHOL DE LAS FAMILIAS
ALCO ELITE
PRODUCTO - ARECHABALA

Dr. Jorge L. Dehogues
OCULISTA
Consultas: de 10 a 12 para pobres.
Particulares de 4 a 6
REINA 358 Tel. M-7766.

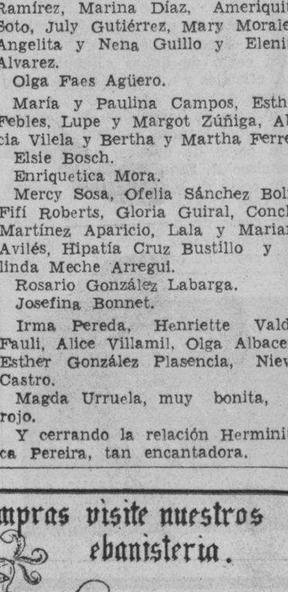

los catarros bronquitis

Solución PAUTAUBERGE

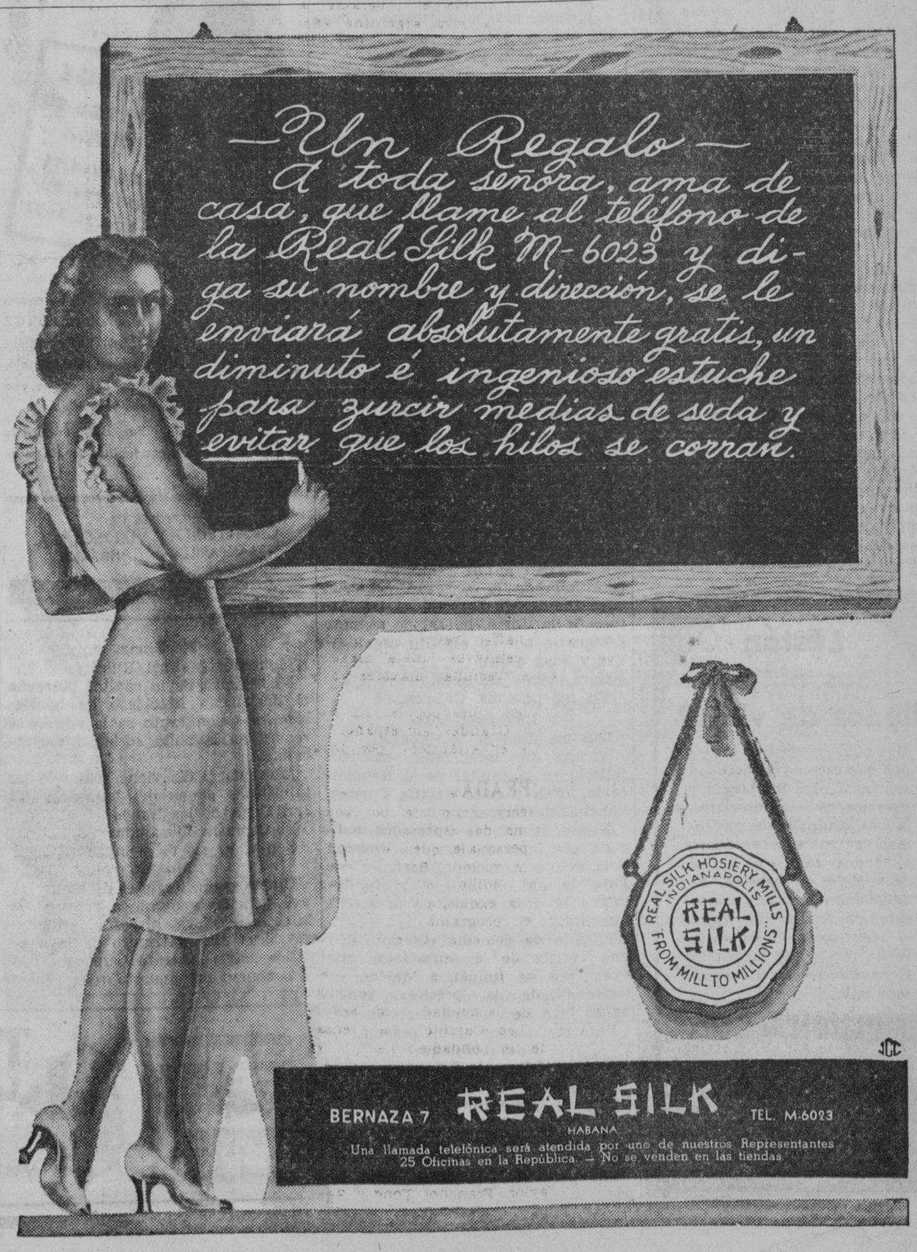

LA NUEVA MARAVILLA DEL RADIO

ZENITH

RADIORGAN 1939

SU ESTACION FAVORITA EN UN INSTANTE

La SINTONIZACION AUTOMATICA TRANSCONTINENTAL del ZENITH permite localizar su estación favorita con sólo oprimir ligeramente un botón sin que sea necesario cambiar de posición la aguja del cuadrante.

• Con el merecido orgullo del vencedor: ZENITH presenta la serie de radioreceptores de onda corta y larga para 1939, equipados con el maravilloso RADIORGAN y la SINTONIZACION AUTOMATICA TRANSCONTINENTAL

• Una vez más, incorporando en esa nueva serie, estos últimos perfeccionamientos técnicos de la industria, mantiene su posición de *años a la vanguardia.*

MARAVILLOSO EFECTO DE SONIDOS A LA PRESION DE SU DEDO.

Con el RADIORGAN obtendrá una interminable variación de sonidos:

Como el director de una gran orquesta, como un gran organista, Ud. controlará el RADIORGAN; seleccionando las armonías con todo su colorido y riqueza de tonos.

SOLICITE UNA DEMOSTRACION AL AGENTE MAS CERCANO

DISTRIBUIDORES GENERALES

SUCS. DE CASTELEIRO Y VIZOSO S. A.

ARIAS LAMPARILLA 4 LA HABANA

ZENITH - EL RADIO MAS IMITADO DEL MUNDO

CRONICA HABANERA

EN LOS QUINCE

Olga Lescano y Sarabasa, encantadora jeune fille, cumple hoy los quince años, por lo que se verá muy congratulada por sus amistades.

Es hija del señor José L. Lescano y de su esposa, Conchita Sarabasa de Lescano.

Tenga un día feliz.

SANTOS DE HOY.—San Félix de Valaois es la festividad que para hoy señala la Iglesia Católica.

Entre los caballeros que celebran su santo, plácenos saludar a este grupo:

El doctor Félix Granados, joven y distinguido letrado, muy conocido en el Foro habanero.

El doctor Félix Hurtado, médico prestigioso, que dirige el Instituto del Niño.

Otro médico prestigioso y muy bien reputado, el doctor Félix Pagés, cuyos méritos como cirujano se suceden por días.

Es el santo también de su hijo Félix Pagés Jr., simpático joven.

El doctor Félix Lancís y Sánchez.

Los doctores Félix Guardado, Félix Fernández, Félix Martínez Giralt, Félix Suárez, Félix Martín.

Félix Soloni, joven escritor.

Félix Cabarroca, ingeniero y arquitecto muy prestigioso.

Félix Guerra, Félix Ruz, Félix Fernández de Castro, Félix González López, Félix Mungol, Félix Carbonell, Félix Rodríguez, Félix de Vera y Félix del Prado.

El doctor Félix F. Guardiola y Jiménez.

Y el Rvdo. Padre Félix del Val, capellán del central «Cunagua».

ISABELITA PATIÑO DE PEDRAZA.—Celebró ayer su santo la joven y bellísima señora Isabelita Patiño de Pedraza, gentil esposa del jefe de la División Central de la Policía Nacional, coronel José E. Pedraza, en funciones de jefe del Ejército Constitucional, p. s. r.

Para la señora de Pedraza hubo con tal motivo felicitaciones y flores infinitas.

Destacaremos en primer término, entre las muchas flores recibidas, las del honorable Presidente de la República, doctor Federico Laredo Bru, y señora.

Era un hermoso y artístico cesto de crisantemos importados, color bronce, procedente de «El Fénix», el famoso y elegante jardín centenario del paseo de Carlos III.

También del gran jardín «El Fénix» eran estas flores bellísimas:

Un cesto de crisantemos blancos, importados, del secretario de Estado, doctor Juan J. Remos, y señora.

Un cesto de crisantemos color lila, importados, del presidente del Senado, doctor Santiago Verdeja, y señora.

Un cesto de crisantemos color orquídea, importados, del secretario de Defensa, doctor Domingo Ramos, y señora.

Un cesto de claveles color coral, importados, muy bello, del secretario de la Presidencia, doctor José E. Bringuier, y señora.

Un cesto de crisantemos color bronce, importados, del secretario de Educación, doctor Aurelio Fernández Concheso, y señora.

Un cesto de hortensias azules, del secretario de Agricultura, ingeniero José García Montes, y señora.

Un cesto de hortensias rosadas, del secretario de Justicia, doctor Augusto Saladrigas, y señora.

Un cesto de gladiolos rojos, del secretario de Comunicaciones, señor Francisco Gómez, y señora.

Un cesto de crisantemos rosados, del secretario de Comercio, señor Edgardo Buttari, y señora.

Un cesto de hortensias, del jefe de la Marina de Guerra Constitucional, coronel Angel Aurelio González, y señora.

Un cesto de claveles blancos, importados, del director de la Renta de Lotería, señor Antonio Rodríguez Gómez, y señora.

Un cesto de claveles blancos, importados, del teniente coronel Gonzalo García Pedroso y señora.

Un cesto de crisantemos blancos, importados, del gobernador de la Habana, coronel Celestino Balzán, y señora.

Un cesto de rosas «Belle Blonde», del subsecretario del Trabajo, doctor Francisco Gómez Marrero, y señora.

Un cesto de crisantemos rosados, importados, del subsecretario de Comunicaciones, doctor Emilio Campos Lozano.

Un cesto de crisantemos color de oro, importados, del capitán Aurelio Fernández.

Una caja de «cellophane» con crisantemos color mandarina, del doctor Vilá y señora.

Y un cesto de rosas «Belle Blonde», del teniente Raúl Roquel Sosa y señora.

Preciosas, destacándose por su frescura y su belleza, las flores de «El Clavel», el gran jardín nacional de los hermanos Armand, formaban un conjunto admirable, maravilloso.

Con la firma de los hermanos Armand eran las siguientes:

Un cesto de crisantemos blancos, del jefe del Ejército Constitucional, coronel Fulgencio Batista, y señora.

Un hermoso cesto de crisantemos amarillos, del alcalde de la Habana, doctor Antonio Beruff Mendieta, y señora.

Un cesto de gladiolos rojos, del secretario de Sanidad, doctor Manuel Costales Latatú, y señora.

Un cesto de crisantemos rosados, del secretario de Gobernación, doctor Joaquín Ochotorena y señora.

Un cesto de crisantemos blancos y gladiolos rosados, del secretario de Defensa, doctor Domingo Ramos, y señora.

Un cesto estilo Primavera, del teniente coronel Arístides Sosa de Quesada y señora.

Un cesto de hortensias y gladiolos, de los ayudantes del señor Presidente de la República.

Un cesto de dalias rojas, del Círculo Militar y Naval.

Un cesto de crisantemos azules, del teniente coronel Ignacio Galíndez y señora.

Un cesto de gladiolos «Pureza» y crisantemos blancos, del teniente coronel Antonio Brito y señora.

Un cesto de gladiolos y dalias rosadas, del teniente coronel Gregorio Querejeta y señora.

Un cesto de margaritas, del capitán Federico León Blanco y señora.

Un cesto de gladiolos «Adonis», del doctor Maximiliano Smith y señora.

Un cesto de dalias «Beauty», de Pedro Acosta y señora.

Un cesto de gladiolos «Pureza», de los oficiales y alistados del regimiento 6, «4 de Septiembre»..

Un cesto de gladiolos «Adonis», del comandante M. Chapotin y señora.

Un cesto de pompones rosados, del comandante Ramón Corvo Barquín y señora.

Un cesto de gladiolos rojos, de la revista «4 de Septiembre».

Un cesto de dalias «Beauty», del jefe, oficiales y alistados del batallón número 4.

Un cesto de hortensias, del comandante José Randín Vergara.

Un cesto de nardos, del teniente Francisco R. Esquivel.

Un cesto de gladiolos color de oro, de Pablo Alvarez de Cañas.

Un cesto de hortensias, del doctor Armando Alvarez Pedroso y señora.

Un cesto de crisantemos blancos y gladiolos rosados, del doctor Ricardo Quadreni y señora.

Un cesto de pompones azules, del comandante Pedro Tandrón y señora.

Un cesto de gladiolos «Adonis», del capitán Reinaldo de Villiers y señora.

Un cesto de gladiolos color de oro y crisantemos amarillos, de Francisco Mestre y señora.

Un cesto de lirios del Egipto, del capitán Belisario Hernández y señora.

Un cesto de dalias «Beauty», de Juana C. viuda de Blanco.

Un cesto de crisantemos azules, del jefe, oficiales y alistados del Cuerpo de Aviación.

Un cesto de pompones japoneses, de Guillermo García Tuñón y señora.

Un cesto de dalias «Vesubio», del comandante Jaime Mariné.

Un cesto de hortensias, del capitán Manuel Quevedo.

Un cesto de hortensias rosadas, del doctor Carlos Manuel de la Cruz y señora.

Un cesto de orquídeas, de Ofelita de la Cruz.

Un cesto de lirios, del doctor Enrique Alonso Pujol y señora.

Un cesto de alelíes, del capitán Félix Caballol y señora.

Un cesto de dalias «Beauty» y gladiolos rosados, del capitán García Montero.

Un cesto de pompones azules y blancos, de Francisco Batista Zaldívar y señora.

Un cesto de margaritas y pompones, del director de la clínica «4 de Septiembre», doctor Manuel González Alvarez.

Un cesto de crisantemos amarillos, de Manolo Pérez Benitoa y señora.

Y cerrando la extensa y valiosa relación de flores del gran jardín «El Clavel», un cesto de gladiolos rojos, de Camilo y Alberto Armand.

Destacándose del conjunto había un grupo lindísimo, avalorado con la firma de la «Casa Trías», el jardín siempre chic y siempre elegante.

Eran las siguientes:

Un cesto de rosas «Catalina Lasa», del representante a la Cámara, doctor Antonio Martínez Fraga, y señora.

Un cesto de gladiolos, del representante a la Cámara, doctor Pedro Mendieta y señora.

Un cesto de rosas «Catalina Lasa», de Pedro León Otaño.

Un cesto de gladiolos, del capitán Bravo y señora.

Una caja de gladiolos, de la señora de Medina.

Un cesto de dalias y gladiolos, del ingeniero Luis Pizarro.

Una caja de gladiolos, de las hermanas Salas.

Y un cesto de rosas «Catalina Lasa», del doctor García Miranda y señora.

Con la firma de «La Dalia», esto es, del conocido jardín de la calle 12, que de tan buen nombre disfruta, había verdaderas preciosidades en cajas y cestos.

He aquí la relación:

Un cesto de gladiolos rosados, muy lindo, del senador José A. Casabuena y señora.

Un precioso cesto de gladiolos naranja, de Andrés Pereira y señora.

Un cesto de crisantemos blancos, del capitán Oscar Díaz.

Un cesto de gladiolos rojos y dalias blancas, del teniente Enrique Hernández Nardo y señora.

Un cesto de dalias rosadas y gladiolos, del capitán Manuel Herrera Hernández.

Un cesto de crisantemos y gladiolos blancos, del doctor Gómez Pérez y señora.

Un cesto de azucenas azules, de Antonio Soto y señora.

Un cesto de gladiolos azules, del capitán Montesino y señora.

Un cesto de dalias lilas, del teniente Martínez.

Y un cesto de orquídeas, del capitán Morales.

(Continúa en la página ONCE)

PINAREÑAS

Un ruego

Que me hace la señora Valdés de Benítez.

Y a la que complazco con gusto.

Con esta fecha, la bondadosa y respetable matrona vueltabajera Ursula Valdés Benítez, esposa del Coronel Manuel Benítez González, actual Director General de Inmigración y madre amantísima del Jefe de nuestro Regimiento Militar, me ha dirigido la siguiente carta que reproduzco por habérmelo así pedido.

Dice así:

«Sr. Guillermo Rodríguez.

Cronista Social del DIARIO DE LA MARINA.

Ciudad.

Distinguido señor:

Le ruego dé cabida en su tan leída crónica, a estos renglones mal hilvanados, pero llenos de la más profunda gratitud hacia la provincia de Pinar del Río que tan generosamente ha correspondido a mi llamada anual en beneficio del Asilo de Ancianos «San José de la Montaña», y muy particularmente al joven Guillermo Cuervo (Callito), quien gentilmente se ofreció a prestarme ayuda en mi empresa, puesto que por razones de salud este año no hubiera podido continuar esta obra que hace quince años, y con la cooperación generosa de esta provincia, vengo realizando.

Quiero hacer público mi agradecimiento sincero al pueblo pinareño que ha correspondido como siempre, y al joven Cuervo, que tan desinteresadamente coopera a proporcionar a los viejecitos del Asilo unas Pascuas un tanto mejores que el resto del año, en que tan olvidados se mantienen.

Muchas gracias de su aftma. (Fdo.) Ursula Valdés de Benítez.»

Queda complacida.

La distinguida dama que tantas obras de bien ha venido llevando a cabo en la sociedad pinareña, donde se la estima y admira, como ella se merece, por su altruísmo y buenos deseos.

El baile de esta noche

Un verdadero succés social.

La culta y prestigiosa sociedad Liceo de la Avenida de Martí, lucirá hoy sus mejores galas para ofrecerle una amplia y merecida recepción a los integrantes de la novel institución «Club de los Leones» de esta ciudad y de la capital habanera.

Un acto sin precedentes.

Lleno de poderosos atractivos sociales.

El joven Teniente Coronel Manuel Benítez Valdés, querido Jefe Militar de la Provincia y admirado Presidente de la cubanísima sociedad Liceo, dará la bienvenida personalmente a los Leones que esta noche asistirán a baile tan interesante.

Se han hecho invitaciones.

Por lo que será grande la concurrencia.

Para interpretar el progriama bailable, ha sido seleccionada la popular orquesta de los Hermanos Boffill.

Promete ser un acontecimiento social con todas las características de grandiosidad a que tanto nos tiene acostumbrado la sociedad «Liceo», cuyo inteligente Director el Dr. Arturo de la Torre, ha sabido siempre destacarse por su espíritu organizativo y buen gusto.

Daré cuenta del acto.

En mi próxima Crónica.

Una nota triste

Que me llega de la Habana.

Víctima de inesperada dolencia, falleció en la capital de la República la joven y culta damita Carmen Sánchez de Suárez.

Estaba la extinta íntimamente ligada por lazos de estrecha amistad a la señora Asunción Rodríguez de Foya, la que ha sentido profundamente la desaparición de la infeliz Carmita.

El acto de su sepelio constituyó una verdadera manifestación de duelo, por las simpatías que en la sociedad habanera disfruta la familia de la señora Sánchez de Suárez.

Para sus deudos va mi pésame.

Nuevo vástago

Alegrías de un hogar.

Los estimados esposos Carmelina Bec y el Teniente Humberto Pensado, besan dentro del mayor júbilo un gracioso baby, primer fruto de sus venturosos amores.

Mis parabienes a los nuevos papás

En Pinar

Monseñor Manuel Ruiz.

Es huésped de la capital pinareña el ilustrísimo Arzobispo de la Habana, a quien tanto se le admira y venera en la culta sociedad vueltabajera.

Monseñor Ruiz viene tomando las salutíferas aguas del balneario de San Diego de los Baños.

El Cronista lo saluda.

Con el afecto de siempre.

Milanés

Un programa regio el de hoy.

A petición general se reprisa la interesante joya hispana «Madreselva», el último triunfo de la simpática actriz Libertad Lamarque con el concurso del apuesto tenor Hugo del Carril.

También se exhibe «La Jueticia del Oeste», una película del Oeste por Bob Steele, además se estrena un Documental y un cartón.

Un nuevo éxito del Milanés.

En la matinée y noche.

Guillermo RODRIGUEZ.

MENSAJE A LAS
Señoras Gruesas

Para lucir esbelta con su Toilette de Invierno haga una visita al Attelier de

Lolita Carrasco

Que ella diseñará expresamente para Usted.

Una faja Corselete o Braserie que modelan y no aprisionan.

NEPTUNO No. 525 (altos)
Teléfono U-6252

NORGE PROTEGE SU VIDA...
CONSERVANDO EN BUEN ESTADO LOS ALIMENTOS DURANTE TODO EL AÑO!

◉ VEA HOY el nuevo Refrigerador NORGE Rollator... Vea su infalible producción de hielo, con menos desgaste, con mayor duración...

Vea, cómo adquirirlo con facilidades de pago.

SUCESORES DE
CASTELEIRO Y VIZOSO, S. A.
LAMPARILLA 4 HABANA

NORGE A LA VANGUARDIA!

¿Están sus niños llenos de vida?

Hay algo anormal en los niños que carecen de vitalidad suficiente para los juegos y para los trabajos escolares. No así con los niños que toman la Emulsión de Scott, el famoso tónico de aceite de hígado de bacalao. Es agradable de tomar y cuatro veces más fácil de digerir que el aceite puro. Como aprovecha mejor que las emulsiones inferiores, resulta más económica.

EMULSION de SCOTT

Para su protección, acepte sólo la legítima Emulsión de Scott con la famosa marca del pescador, en relieve en cada frasco.

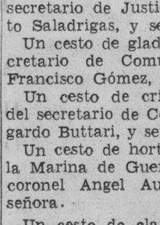

"EL BOMBERO"
CAFE DE
Puerto Rico .. .. a 60 Cts. libra.
Puerto Rico y Cuba ..... a 50 Cts. libra.
Colombia y Cuba .. .. a 40 Cts. libra.
GALIANO No. 508 TELEFONO M-9076

Brillantes y piedras preciosas
Cuervo y Sobrinos
Los joyeros de confianza

Derecha o izquierda.. no importa, la cuestión es comer sabroso.
BRILLART-SAVARIN.

TOLEDO
RESTAURANT-BAR
UNA DE NUESTRAS ESPECIALIDADES HOY:
ARROZ CON POLLO
Amplios Reservados.
Abierto día y noche.
BARCELONA Y AGUILA.—HABANA
TELEFONO M-2051.

...QUÉ PROTEINAS, NI CARBOHIDRATOS!...
Aceite Refino Balcells

FITINA

FITINA
TONICO DEL CEREBRO Y DE LOS NERVIOS

LAS ENFERMEDADES DE LA PIEL

LAS personas que han estado sufriendo años enteros de afecciones irritantes, molestas y obstinadas de la piel consiguen alivio casi instantáneo con el uso del Ungüento Catáneo con el uso del Ungüento Catadum. Alivia el ardor y la picazón y empieza a cicatrizar la piel sensible, irritada o inflamada desde la primera aplicación. Durante muchos años ha probado ser de gran alivio para millares de personas en casos de eczemas, acne (barros), furúnculos, úlceras, erupciones, urticaria, ronchas, almorranas, comezón, sarna, heridas, arañazos, cortaduras, asperezas de la piel, lastimaduras, postemillas, escaldaduras, salpullido, morededuras, costra, magulladuras, etc. Tenga mucho cuidado con las imitaciones.

PREPARACION DE WAMPOLE

Fortalece el sistema, enriquece la sangre, aumenta la resistencia del organismo contra las enfermedades. El tónico *ideal* para todas las edades.

AGRADABLE AL PALADAR
EN DOS TAMAÑOS — GRANDE Y PEQUEÑO

M.E.C.D. 2016

COMPRE EN LA FÁBRICA Y GANARÁ EL 50%

La Luisita

MONTE 429 esquina á Angeles

TEFNO A 8107 ~ HABANA

NECESITAMOS DINERO

Regalamos Mercancía

VEA ALGUNOS DE NUESTROS PRECIOS

Colchonetas Cameras	1.25
Colchonetas Cameras finas	1.55 y 1.90
Colchonetas Cameras Flor Seda pura	2 99
Colchones Cameros	3.59
Colchones Cameros Flor Seda pura	6.49
FRAZADAS para niños	20, 30, 35, 45, 60, 75, y 0.90
FRAZADAS Cameras	0.65, 0.70 y 0 85
FRAZADAS Finas	1.00, 1.25 y 1.50
FRAZADAS ribete de seda	1.60 y 1.75
FRAZADAS Finas de lana	2.25, 2.45, 2.60, 2.75 y 3.00
Cubrecamas Cameras	1.20, 1.35 y 1.59
Cubrecamas Cameras Seda	1.84, 2.19 y 2.49
Almohadas Cameras Flor Seda Pura	0.80
Camisas para hombres	0.41, 0.49, 0.59, 0.64 y 0.75
Babuchas para niños	0.25, 0.30, 0.35 y 0.40

CRONICA HABANERA

NOVIAS DE DICIEMBRE

Para los primeros días del próximo diciembre ha sido señalada una distinguida ceremonia nupcial.

Muy linda la novia, la señorita Angelita Horstmann y Vasallo, perteneciente a una prestigiosa familia de la sociedad camagüeyana.

La señorita Horstmann, que engalana con su retrato esta página, unirá sus destinos a los del doctor Eugenio Sánchez Agramonte y Esteban, joven y conocido letrado de esta capital, que cuenta con muchos afectos en nuestra sociedad.

En su oportunidad daremos más detalles de este enlace.

EN LA CATEDRAL.—Pródigo en grandes ceremonias promete ser el capítulo nupcial del próximo diciembre.

Como ya hemos anunciado, el día diez, a las nueve y media de la noche, contraerán matrimonio en la Santa Iglesia Catedral que con tal motivo vestirá sus más regias galas, la lindísima señorita María Antonia Morales y Calvo, figurita del gran mundo habanero, y el simpático joven Rosendo Espí Arteaga, que pertenece a una familia muy distinguida de Camagüey.

Tan brillante ceremonia será uno de los acontecimientos más selectos de la temporada.

Al abrir sus puertas esa noche la Catedral podrá admirarse un regio decorado floral que ejecutarán según diseños hechos especialmente para esta boda por los artistas de la «Casa Trías».

Aquel gran jardín del Vedado siempre en primer rango se lucirá además en el ramo de la novia y en los de sus damas de honor.

Designados están los padrinos.

El hermano de la novia, doctor Vidal Morales y Calvo, Registrador de la Propidead de Matanzas, será el padrino.

Y la gentil dama Nena Arteaga Betancourt de Espí, madre del novio, será la madrina.

En próxima nota publicaremos los testigos y demás detalles de esta boda que no dudamos, congrerá cuanto vale y brilla en el mundo habanero.

VIOLETA PEREZ CUBILLAS. — En la fecha de ayer cumplió la suspirada edad de los quince años, la encantadora señorita Violeta Pérez Cubillas, hija adorada del joven y distinguido abogado doctor José Pérez Cubillas y de su gentil esposa Carmelina Reyes.

Con tal motivo tuvo por la noche en el Casino de la Playa una comida para el grupo selecto de sus amigas que resultó animadísima.

La mesa dispuesta en lugar destacado del salón, lucía un adorno muy alegre y muy juvenil, ejecutado con dalias, gladiolos y azucenas.

Asistieron estas parejitas:

Gracielita Leiva y Rosendo Palacios.
Olga Rodríguez y Alberto Alejo.
Valentina Palacios y José L. Piedra, jr.
Beatriz Navarrete y Pedro Figueredo.
Lolita Soler y Rubén Cabrisas.
Olga Quílez y Dr. Rafael M. Prieto.
Margot Pardías y Mario Serra.
Margarita Amézaga Forns y Jorge Dopazo Canales.
Carmita Martínez y Antonio Reyes.
Cuqui Cuervo y Luis Arias.
Angelina Sánchez y Alfredo Supervielle.
Berta Fernández y Raúl Fumagalli.
Esther Pardías y Rosendo Forns.
Hilda Pérez Palacios y José M. Valdés Cruz.
Celia Granda y Miguel Angel Supervielle.
Sofía Pérez y Rafael Palacios
Hilda Guas y Rubén Cabrera.
Enma Arocha y Pepe Avilés.
Ocilia Millás y Tomás Cabrera jr.
Nena Baños y Raúl Alejo.
Gertrudis Reyes y Dr. Pedro G. Medina.
Violeta Pérez Cubillas y Tonny Leiva.

Para las personas mayores los padres de la encantadora Violeta matrimonio tan simpático como el doctor José Pérez Cubillas y Carmelina Reyes, ofrecieron otra mesa en la que tomaron asiento las siguientes personas.

Sr. Emilio Leiva y señora; señor doctor Manuel Fernández Supervielle y señora; señor Rafael Palacios y señora; señor doctor Mario Cuervo y señora; Ingeniero Rodolfo Martínez Prieto y señora; Ingeniero Gustavo Perea y señora; señor Bernardo Pardías y señora; señor Laureano López y señora; señor Luis Trías y señora; señor Hilarión Cabrisas y señora. señor Salvador Soler y señora; señor Antonio Millás y señora; Ingeniero Horacio Navarrete y señora; señora Luisa María Decall de Guas Inclán; señor Manuel Rodríguez Campa y señora; señora Rosa Bustamante viuda de Sánchez; señora María Bustamante viuda de Fernández.

Lindos y numerosos obsequios florales llegaron hasta la señorita Pérez Cubillas con tan grato motivo.

Se destacaban los flores de la «Casa Trías» siempre lozanas y fragantes que formaban un precioso conjunto de cestos y cajas.

Helas aquí:

Un cesto de dalias, de Bernardo Pardías y señora.

Un cesto de gladiolos de Valeriano Fernández Viñas y señora.

Una caja de dalias y glodiolos de Bernardo Blanco y señora.

Un cesto de dalias y gladiolos de José Fernández y señora.

Una caja de dalias y gladiolos del Club Rotario de la Habana.

Una caja de gladiolos de José Dopazo Canales.

Un cesto de dalias rosadas de Olga Silvia Rodríguez Campa.

Un cesto de dalias blancas de Gonzalo Rivas.

Un cesto de gladiolos naranja de Alberto Alejo Mungía.

Un cesto de dalias de Angélica Sánchez Cuervo.

Un cesto de gladiolos rojos de Olga Quílez y Emma Arocha.

Un cesto de rosas Catalina Lasa de José L. Piedra.

Un cesto de gladiolos de Fernando y Pedro.

Una caja de gladiolos de Rafael Martínez Prieto.

Y un cesto de rosas «Catalina Lasa», de Cuquita del Pino y Armada.

(Continúa en la página TRECE)

Cristal Lalique

Cuervo y Sobrinos

FABRICADO CON GUSTO PARA QUE SEA EL MEJOR

En su vigésimo quinto año, Dodge ofrece sus modelos Bodas de Plata, planeados para que tengan todas las características apetecibles en un automóvil fino... Noveles, audaces diseños de carrocería. Trasmisión Doble de Potencia, Cambio de Velocidades por Control remoto, Suspensión Independiente de las Ruedas Delanteras—marcha más cómoda y manejo más suave. Más novedades y mejoramientos que cualquier otro coche nuevo en toda época en un solo año. Vea el Dodge, manéjelo; es el más confiable, como siempre.

La Trasmisión Doble de Potencia reduce el consumo de aceite y gasolina. El Cambio de Velocidades por Control Remoto deja más espacio libre.

Distribuidores para Cuba:

Ortega y Fernández, Calle 23 y P, Habana

D O D G E

LOS KILOMETROS EN Dodge CUESTAN MENOS

MUEBLES DE EL FENIX

AL CONTADO Y A PLAZOS

ULTIMOS MODELOS EN JUEGOS DE CUARTO, COMEDOR, SALA, RECIBIDOR. ETC., FINOS Y MODESTOS

desde $1.50 SEMANAL

NO CIERRE TRATO. VEA Y COMPRE EN ESTA CASA. Y SERA SU MEJOR PROPAGANDISTA

PICOS, CARBALLIDO Y CO. — U-1360 —

Neptuno y Soledad

DR. FIDEL NUÑEZ CARRION

Ex-asistente del Profesor A. B. Marfán, durante 4 años en París.
Exclusivamente enfermedades de niños menores de dos años.
Consultas de 9 a 11 a. m.
Calle I No. 201, entre Línea y 11, Vedado. Turnos: $10.00

Al regular las prácticas comerciales no se afectará el libro juego de la oferta y de la demanda, dice Comercio

Se procura implantar una medida que sin entorpecer la más amplia libertad comercial, ampare adecuadamente el desarrollo normal de la industria debidamente establecida

Teniendo en cuenta el gran interés que ha despertado entre las clases económicas el anunciado decreto que regula las prácticas comerciales, hemos procurado conocer los detalles de dicha medida y aunque todavía no ha sido distribuido el mencionado Decreto, podemos anticipar que los fundamentos en que descansa el mismo son los siguientes:

Teniendo el Secretario de Comercio facultades, conferidas por la Ley orgánica del Departamento a su cargo, que le autoriza a fiscalizar en la extensión debida las operaciones mercantiles de los comerciantes radicados en el país, y habiéndose podido observar (por actuaciones realizadas por la Secretaría de Comercio) que existen en la República numerosos comerciantes de diversos giros que desenvuelven sus actividades mercantiles realizando una competencia manifiestamente desleal, en perjuicio de los demás comercios iguales o similares y del público en general que concurre a los establecimientos para adquirir los artículos y mercancías que necesita para la satisfacción de sus necesidades; competencia desleal que se pone de relieve en muy distintas formas: ora ofreciendo artículos de igual clase, marca o calidad a precios inferiores a su costo de adquisición, ora vendiéndolos a precios distintos a los señalados por sus fabricantes o distribuidores, o bien estableciendo distinciones en los precios de un mismo artículo, de la misma clase o calidad, entre diferentes compradores, y que esos actos son contrarios al normal y honrado desenvolvimiento de las actividades mercantiles, es por lo que se ha buscado la manera de promulgar alguna medida o disposición que, sin afectar al libre juego de la oferta y la demanda y sin entorpecer por tanto la más amplia libertad comercial, normalice las prácticas comerciales y ampare adecuadamente el desarrollo normal de le industria y del comercio debidamente establecidos.

Otro de los fundamentos tomados en consideración principalmente por el doctor Edgardo Buttari, Secretario de Comercio, ha sido el de procurar que la medida que se adopte en definitiva ampare honradamente y de modo justo al consumidor, evitando las consecuencias que se derivan de los aparentes beneficios que se dan al consumidor con las reducciones que se efectúan en el precio de determinados artículos al expenderlos por debajo del precio corriente del mercado o del fijado previamente por el industrial, para compensarlo, en la mayoría de los casos, con elevaciones inmoderadas de otros productos o mercancías del propio giro, o utilizando maniobras fraudulentas, prácticas éstas que por viciosas y dañinas al público en general y en particular al comercio que actúa de buena fe, resulta necesario extirpar.

El Decreto, lógicamente, hace numerosas excepciones que la práctica ha indicado como necesarias, precisamente para evitar los perjuicios que de determinadas circunstancias pudieran derivarse.

CRONICA CATOLICA

ACTOS CATOLICOS QUE SE ANUNCIAN PARA MAÑANA EN LAS DIVERSAS IGLESIAS

En la iglesia de la Merced

Solemne Novenario a Virgen Milagrosa en la iglesia de la Merced, con el siguiente programa:

A las nueve de la mañana, misa cantada, sermón, y ejercicio de la novena.

A las ocho de la noche Santo Rosario, preces de la novena a la Virgen de la Medalla Milagrosa y sermón.

Los sermones del novenario a cargo del director de la Asociación de la Medalla Milagrosa, R. P. Antonio López Izaguirre, visitador de los padres Paules de Cuba.

Nota: Durante este novenario se impondrá la Medalla Milagrosa, a cuantas personas deseen.

Se suplica una limosna para ayudar a sufragar los gastos del solemne novenario y fiesta de la Milagrosa la cual se celebrará este año, el día 28 por corresponder el día 27, Manifestación de la Medalla Milagrosa con el Primer Domingo de Adviento.

El Jubileo Circular

En la iglesia de Reina, el Jubileo Circular.

La exposición de Su Divina Magestad, después de la misa de las ocho de la mañana.

A las cinco de la tarde, Santo Rosario, Visita a Jesús Sacramentado, bendición y reserva.

En la iglesia parroquial de Guanajay

A las nueve y treinta de la mañana misa cantada en honor de San Hilarión. Peticiones al Santo Anacoreta de Palestina, Plática y procesión de San Hilarión.

A las cinco y treinta de la tarde, exposición solemne a la que deben asistir los Pajes del Santísimo y todas las Asociaciones y devotos de San Hilarión.

En la iglesia de Reina

La Archicofradía de la Asunción en sufragio de las benditas almas del Purgatorio, celebra los siguientes cultos por su eterno descanso.

A las ocho de la mañana, plática, por el director R. P. José María Aboy S. J., y solemne responso.

Se ruega la asistencia a los cofrades con el distintivo de la Archicofradía, suplicándoles muy encarecidamente, reciba nla sagrada comunión por la misma piadosa intención.

Nota: Una vez terminados estos solemnes cultos, se expondrá el Santísimo Sacramento por el Jubileo Circular en el altar mayor del templo.

A las nueve de la mañana, se celebra misa rezada en el altar de la Inmaculada. Esta misa de nueve, es la última rezada, que tiene lugar en esta iglesia los días de trabajo.

En la iglesia del Cristo

Solemne novenario de Animas en la iglesia del Cristo, a las cinco y treinta de la tarde: Rosario, ejercicio sermón por el P. Claudio García, O. S. A. y responso.

M. I. Archicofradía del Santísimo Sacramento de la Catedral

De orden del señor Rector tengo el honor de invitar por este medio a todos los cofrades para que asistan a las solemnes honras fúnebres que el día 21 de lactual se celebrarán en la Santa Iglesia Catedral en sufragio de las almas de nuestros cofrades y bienhechores difuntos a las ocho y media de la mañana Se encarece la más puntual asistencia.

A. LANCIS, Secretario. ..

En la iglesia de las Padres Claretianos

Sólemne novenario de Animas en favor de las benditas almas del Purgatorio con el siguiente programa en la iglesia de los Padres Claretianos de Tulipán y Cerro.

A las siete y treinta de la noche, Santo Rosario, ejercicio de la novena, sermón y responso solemne.

En los demás templos

Santo Rosario, lectura espiritual visita a Jesús Sacramentado y salve cantada.

FAJAS MEDICINALES DE SEÑORAS

Hacer una faja con intención científica y que sirva al mismo tiempo para vestir es un problema que preocupa a nuestras mujeres.

Visite la Corsetería

MERCEDES

Y le interpretarán fielmente lo que Ud. necesita: elegante a la par que científico.

UTILICE LA EXPERIENCIA Y CAPACIDAD DE Mercedes

MERCEDES

Tiene especialidad en fajas para Maternidad, Vientres Péndulos, Cólon, Estómago y Riñones Caídos...

HERNIAS Y EVENTRACIONES
FAJAS PARA OPERADAS

Corsetería

MERCEDES

NEPTUNO 526, Casi esq. a LEALTAD.
Teléfono M-3635

Dr. ANTON LUTZ
Oculista
Calle 23 esquina a H,
Vedado
Teléfono F-4995.
Consultas de 11 a. m. a 3 p. m.

MANTENGASE LIMPIO POR DENTRO

Lave los intestinos con frecuencia y mantendrá su organismo en magníficas condiciones.

El intestino obstruído se enferma y produce graves trastornos al organismo, acumulando gran cantidad de gérmenes y de substancias tóxicas.

El medio más sencillo, económico e inofensivo para acabar con esto consiste en comprar en cualquier farmacia un frasco de AGUA MINERAL PURGANTE DRAGON, que actúa cuando el organismo falla, y que sólo le cuesta 15 centavos.

Insista que le den el legítimo Purgante Dragón, que, además, limpia los riñones y el hígado.

Después de una indigestión, tome AGUA MINERAL PURGANTE DRAGON.

REACCION FAVORABLE DE LA PRENSA INGLESA POR EL PACTO ANGLO-AMERICANO

LONDRES, noviembre 19. (Havas) —La firma del convenio comercial anglo-americano ha encontrado una acogida unánimemente favorable en toda la Prensa londinense, que ve en el hecho el primer paso para hacer que las barreras aduanales sean menos rigorosas, generalmente.

El Daily Telegraph dice que no se puede dudar de que el tratado, es el más formidable asalto que se haya dado contra las murallas arancelarias levantadas en el período de depresión.

El Daily Herald, laborista, y por consiguiente diario de oposición sistemática al Gobierno de Chamberlain expresa que «nos gusta el pacto porque es realmente un progreso en el camino del librecambio. No es un avance muy grande, pero sí mucho mayor de lo que se esperaba. En un mundo que se precipita hacia el nacionalismo, dos grandes Potencias han tenido el valor de reaccionar en contra.»

BIRMANIA

Precio y Calidad
Antiguedades. Objetos de Arte.
Compra - Venta
Si quiere amueblar su casa con arte y distinción, visítenos:
AMISTAD 313 (Entre S. Rafael y S. José) Tfno. A-7913

No Descuide Sus Riñones

Su salud depende mucho del funcionamiento normal de estos importantes órganos. Los riñones son los filtros de la sangre y deben prevenir la acumulación de desechos impuros. Cuando se retardan hay peligro de exceso de acidez con el correspondiente dolor.

Dé pronta ayuda a los riñones, a las primeras señales de dolor de cintura, lumbago, reumatismo, ciática, pies o tobillos hinchados, dolor en las piernas o debilidad de la vejiga. Demora puede resultar en complicaciones más serias.

Tome las Píldoras de FOSTER—una medicina diurética, científica y moderna. Se preparan especialmente para los riñones y los ayudan a combatir venenosos ácidos que con tanta frecuencia son la causa de enfermedades.

PILDORAS DE FOSTER
PARA LOS RIÑONES Y LA VEJIGA

Suyo para mejores digestiones, Aceite Refino BALCELLS

SÉNÉGOL

CURA LA CASPA Y EVITA LA CAIDA DEL CABELLO
De Venta en Boticas y Perfumerías.
Concesionarios para Cuba y A. Central.
M. y E. HERRERA, Industria 456.
Habana - Cuba.

MARVELS...?

El más fino papel envolviendo la picadura del mejor tabaco americano: eso es MARVELS.

...suavidad frescura... aroma...
En todas partes 20 por 25 cts.

EL ESTOMAGO AVISA....

.... cuando empieza a funcionar anormalmente. La sensación de pesadez es un síntoma que indica el principio de una hiperclorhidria o exceso de ácido que posteriormente se transforma en úlcera gástrica.

EN NINGUN HOGAR debe faltar el famoso Elíxir Estomacal SAIZ DE CARLOS—STOMALIX—, para que tan pronto como cualquiera se queje de una digestión penosa, darle una cucharada en un vasito donde se hayan echado otras dos de agua.

ESTO ES MUY SENCILLO y se evitan males posteriores que también se combaten rápidamente con el ELIXIR ESTOMACAL.

SAIZ DE CARLOS
-STOMALIX-

E.C.D. 2016

LA ONDA MUSICAL GRAVI
TODAS LAS NOCHES DE 7 A 8
CMX 1.260 KCS. COCX 26.23 MTS.
LAVIN y PASTA GRAVI

Ofrece diariamente desde

VENTANAS DE COLORES

la charla amena de

MERCEDES PINTO

•

Presentando en días alternos, a

MERCEDES MENENDEZ
Soprano

y

RAFAEL PRADA
Barítono

Acompañando el Conjunto de cuerdas de

ISOLINA CARRILLO

a

HORTENSIA SANTOS DE CASTROVERDE
Soprano

y a la Orquesta

"LA PRIMERA MARAVILLA" de ARCAÑO.

•

Pasta Gravi
La Reina de las Cremas Dentales

Guarde los envases de todos los productos GRAVI para que participe en su Concurso, y obtenga premios en sus sorteos quincenales.

IRMA PUENTE

Esta joven cantante, —casi una niña— producto legítimo de la Corte Suprema del Arte, la cual cursa estudios de **bel canto**, bajo la dirección del profesor Emilio Medrano, director de las audiciones «Bacardí», se acaba de afirmar, una vez más, como un valor positivo en el campo de los sopranos líricos, cantando, —entre otros números de resresponsabilidad artística— el célebre «Raccoto de Mimí», de la ópera «Boheme», de Puccini, en el programa extraordinario de la hora «Bacardí», del último martes.

Esta bella página musical del inmortal Puccini, que tantas delicadezas de expresión exige para triunfar en su interpretación, sirvió para que Irma Puente, mostrara la excelencia de una técnica de emisión, —muy italiana— avalorada, además por una conducta musical y artística de primer orden.

Satisfecha y orgullosa, debe sentirse en estos momentos la joven soprano Irma Puente, de su triunfo en la hora «Bacardí», pero más satisfecha aún de tener un maestro como Medrano, que la lleva —como de la mano— por el camino del triunfo definitivo, en el estudio de un arte tan escabroso como el del **bel canto.**

LAS GRANDES ATRACCIONES DE RADIO, HOY, DOMINGO, EN EL EXTRANJERO

12 a. m.—Radio City Music Hall del Aire, presentará una versión de la Opera «Rigoletto», de Verdi, que estará a cargo de los siguientes artistas: Rosemarie Brancato (Gilda), Jan Peerce (El Duque), Robert Weede (Rigoletto), Lorenzo Alvari (Sparafucile), Martha Lipton (Magdalena) y Erno Ropee, Director de Orquesta. Audible en 15.210 Kc.

2 p. m.—Audición «Llave Mágica RCA», con la Orquesta Sinfónica que dirige Frank Black, con la cooperación del distinguido cellista austriaco Emanuel Feurman; Margaret Speaks, soprano; Los Songsmiths, conjunto de voces, e Ida Vollmar, modelo, podrá ser escuchada sintonizando nuestras estaciones locales CMBZ, COBZ y otras.

3 p. m.—Concierto por al Orquesta Sinfónica Filarmónica de Nueva York, bajo la dirección de John Barbirolli, en un selecto programa de Wagner, que podrá ser escuchado en los 11.830 Kc.

5 p. m.—Audición de la Metropolitan Opera del Aire, presentando como concursantes a Gloria Hills, soprano de la ciudad de Maplewood, N. J.; Ernesto Vinci, baritono de New York y Susanne Stein, mezzo-soprano de New York, en 15.210 Kc.

6 p. m.—Noticias en español, en 17.780 Kc.

8 p. m.—Programa con el barítono Nelson Eddy, la soprano Dorothy Lamour y otros valiosos elementos artísticos en 660.700 y 9.530 Kc.

9 p. m.—Concierto extraordinario por la Orquesta Sinfónica que dirige José Iturbi, presentando como solista al famoso tenor italiano Benijamino Gigli, que será oído por primera vez en los Estados Unidos desde su última visita en el año 1932. Esta interesante audición podrá ser captada sintonizando los 1080, 1090, 6060 y 9650 Kc.

SE INAUGURO A MEDIADOS DE SEPTIEMBRE. LA NUEVA FUNKHAUS DE VIENA

Según hemos informado anteriormente, la Reichsender Wein, entidad radiodifusora de Ostmark —nombre actual de Austria— que antes de la incorporación de Austria a Alemania, se llamaba Ravag, trasladó últimamente sus estudios oficinas e instalaciones a la nueva Funkhaus de Viena. Este palacio de la radio vienés, ha sido equipado por la organización radiodifusora nacional de Alemania, de la que hoy forma parte, y su construcción completa costó unos seis millones de marcos.

Hay en la Funkhaus vienesa, no menos de 17 estudios, dotados de los elementos acústicos y aisladores de sonoridad más perfeccionados; puertas con cierres de caucho especiales, triples ventanas, paredes y cielorrasos ultramodernos para conservar la pureza de los sonidos libres de ecos y resonancias. Más de cien ingenieros y técnicos expertos han trabajado en la construcción del radiopalacio de Viena y en sus instalaciones.

La inauguración oficial de la nueva Funkhaus, tuvo efecto a mediados de septiembre, y se emplearon ese día para las trasmisiones, los 17 estudios sucesivamente. La Reichsender Wien, espera que en los próximos dos años, el número de radioescuchas se habrá duplicado en Osmark. Con tal fin, se ha iniciado allí una campaña sistemática entre aquellos que hasta ahora no se han decidido a adquirir un receptor, ofreciéndoseles el nuevo modelo «standard» alemán, receptor ultrabarato, para cuya adquisición se dan las mayores facilidades.

Le conviene oír este
NUEVO Y SENSACIONAL
RADIO RCA Victor
PARA RECEPCION INTERNACIONAL...

Puede sintonizar cualquier estación local o internacional (de 13 a 2000 metros) mejor en este nuevo Visor Internacional con sus amplias escalas separadas en las bandas de 49, 31, 25 y 19 metros.

He aquí el mejor radio modelo de mesa para recepción internacional que se puede adquirir. Diseñado especialmente por los técnicos RCA Victor para sintonizar fácilmente las estaciones lejanas en los países tropicales. No tiene rival en cuanto a recepción, sintonización y calidad tonal.

Por medio de sus muchas "mejoras controladas" le será posible obtener una recepción superlativa en todas las ondas. Por su gran reserva de sensibilidad, selectividad y potencia, este receptor es supremo en aquellas localidades donde los radioescuchas dependen principalmente de la recepción en onda corta.

Una unidad separada de alimentación hace que se pueda usar en cualquier localidad sin sacrificar en nada su pureza de tono y rendimiento. Cortésmente le envitamos a que nos visite para oír este radio. Es el mejor que se puede comprar actualmente.

MODELO 12Q-4: Radio tipo de mesa de 8 bandas y 12 tubos, con Cerebro Mágico Perfeccionado. Lujoso mueble tropicalizado en estilo continental. Rendimiento estupendo. Tiene una larga serie de méritos, tales como Conmutador de Sensibilidad, Control de Selectividad, Control de Fidelidad, Reproducción de Alta Fidelidad, Circuito de "Regeneración Invertida" para baja distorsión, Parlante Dinámico de 30 cm., salida de 12 vatios. Conmutador para Radio-Victrola, Ojo Mágico, Sintonización Vernier de 2 Velocidades, Enchufe para Parlante Suplementario y Unidad Separada de Alimentación para funcionar con C.A. o C.C.

HUMARA Y LASTRA, S. en C.
MURALLA 405 y 407 --- TELEFONOS: M-1640 9093

Para "Recepción Controlada" UN NUEVO MODELO "Q" CEREBRO MAGICO RCA VICTOR

Obras de 4 grandes compositores figuran en el septimo concierto de Arturo Toscanini

El Séptimo concierto de la brillante serie que viene ofreciendo a través de las cadenas Radiodifusoras de la National Broadcasting Company, de New York, el Mago de la Batuta maestro Arturo Toscanini, ha de constituir un grandioso acontecimiento artístico por la calidad de las obras que serán interpretadas.

Esta audición tendrá como principal incentivo la interpretación por la Orquesta Sinfónica «NBC», dirigida por Toscanini de cuatro grandes obras de los compositores Guiseppe Martucci, italiano; Smetana, checo; Kurt Atterbergs, sueco y Second Ravel, francés, cuyos títulos ofrecemos a continuación:

Overtura de «The Bartored Bride, Smetana; Symphony Number 1, in Re Minor, Opus 75, Martucci; «Midsummor Dances», Opus 24, Atterberg; Second «Daphnis y Chloe», Suite, Ravel.

Como ya saben nuestros lectores, los señores Humara y Lastra, representantes exclusivos en Cuba de la RCA Víctor, siempre deseosos de brindar a la selecta audiencia radiofónica programas de calidad, han acordado retransmitir por las emisoras locales CMBZ, COBZ, CMK y COCX dicho programa.

Dará comieno estza transmisión a las diez de la noche del próximo sábado 26 del actual.

INAUGURACION DE LA TEMPORADA DE OPERA EN NUEVA YORK

El próximo sábado, día 27 del actual, será inaugurada la temporada invernal de Opera del Metropolitan Opera House de Nueva York, presentando «Orpheus and Eurydice», obra que fué representada por última vez hace veinticinco años y dirigida por Arturo Toscanini, interpretando el «role» de Happy Shade, Alma Gluck, ya fallecida.

Lógicamente, la presentación de esta ópera tenía que despertar inusitado interés entre los «dilettanti», como lo demuestra la expectación que se advierte para la función inaugural de la temporada invernal.

Seguidamente insertamos el elenco:

Orpheus, Kerstin Thorborg; Eurydice, Vina Bovy; Happy Shade, Vina Bovy; Amor, Marisa Morel; Conductor; Artur Bodanzky.

Como en años anteriores, la National Broadcasting Company transmitirá desde la escena del Metropolitan Opera House las interpretaciones que se realicen, iniciando las mismas los sábados a las dos de la tarde, a través de sus cadenas de radioemisoras, entre las que figuran WEAF en 660 y la estación de onda corta en 15.330 Kc., perteneciente esta última a la General Electric.

INTERESANTES PROGRAMAS OFRECERA LA WIXAL DE BOSTON

Durante el presente mes, la Radiodifusora de Onda Corta W1XAL de Boston, Massachusetts, trasmitirá programas especiales para los oyentes de habla castellana de las tres Américas. Los citados programas consistirán en audiciones de música clásica, ópera y zarzuelas, y de conferencias dadas por diplomáticos e intelectuales de renombre en la América latina y se trasmitirá los lunes, martes, miércoles, jueves y viernes de cada semana, de nueve y cuarto a once de la noche, hora «standard» del este de los Estados Unidos. La frecuencia empleada para estas trasmisiones, es de 11. 73 megaciclos (25.3 metros). Tanto en la América del Norte como en la América del Sur, podrán ser escuchados estos programas en receptores de onda corta, sí bien la recepción será más clara en los lugares situados a más de doscientas millas de Boston.

El Departamento Español de la Radiodifusora W1XAL está a cargo del señor don Felipe L. Barbour, organizador y director de los programas interamericanos, que desde hace algún tiempo ha venido ofreciendo dicha emisora y del subdirector señor don José A. Godoy.

A contiuación anotamos los programas que más pueden interesar a nuestros radioescuchas.

Lunes 21 a las 9:30 P. M.

«Velada musical»: Richard Wagner; Ernest Chausson; Wolfgang Mozart; Modesto Mussorgsky; Richard Strauss.

Wolfgang Amadeus Mozart, (Autriaco. 1756-1791). «Las Bodas de Fígaro». Opera completa.

Miércoles 23 a las 9:15 P. M.

Doctor Luis A. Mendoza: «La Medicina y la Cirugía en el Tiempo de los Incas».

Jueves 24 a las 9:15 P. M.

Señor Felipe L. Barbour, Director de los Programas Interamericanos de esta emisora: «La Fiesta de la Acción de Gracias en Estados Unidos».

Viernes 25 a las 9:30 P. M.

Doctor Alfonsso Reyes: «Mis Poesías'. (Transcripción eléctrica hecha en Washington. Colaboración de la Unión Panamericana).

Lunes 28 a las 9:30 P. M.

«Velada musical»: Sir Edward Elgar; Samuel Wesley; Roger Quilter; Henry Purcell; Sir Edward Elgar; Sir Arthur Sullivan; Samuel Coleridge-Tylor.

Martes 29 a las 9:15 P. M.

Richard Wagner, (Alemán. 1813-1883). «Tristan e Isolda'. Opera completa

SERA ESTRENADA POR RADIO UNA NUEVA OPERA

Atendiendo a las incontables y reiteradas peticiones de los radioescuchas amantes del «bel canto», la Columbia Broadcasting System ha resuelto comisionar a las autores de la ópera «Beauty and the Beast» («La bella y la bestia»), Vittorio Giannini, compositor y Robert Simon, libretista, para que confeccionaran esta ópera especialmente para ser trasmitida por Radio.

Los directores de la Columbia tropezaban con la dificultad de la duración que tienen las óperas conocidas para incluirla en sus programas regulares, encontrándose imposibilitados de complacer las constantes peticiones que recibían del público.

Ahora, al obtener la colaboración de estos famosos autores, tienen la satisfacción de ofrecer a los radioyentes el estreno de una ópera cuya partitura es primorosa y que, no obstante su trama, plena de situaciones interesantísimas, cubrirá solamente un espacio de tiempo de veintinueve minutos y treinta segundos.

Esta transmisión será ofrecida el próximo jueves, día 24, a las diez de la noche, que podrá ser escuchada sintonización en 1080 o 1090 Kc.

A continuación ofrecemos el reparto de la obra:

Beauty, Genevieve Rowe; Beast, Charles Kullmann; Prince, Charles Kullmann; Beatys father, Richard Hale; Gardener, Morton Bowe; Narrator, Agnes Moorehead; Dos hermanas, Helen van Loon y Lillian Knowles. Conductor: Howard Barlow.

Longines
El mejor reloj
Cuervo y Sobrinos
Los joyeros de confianza

LA RADIFICACION EN MEXICO

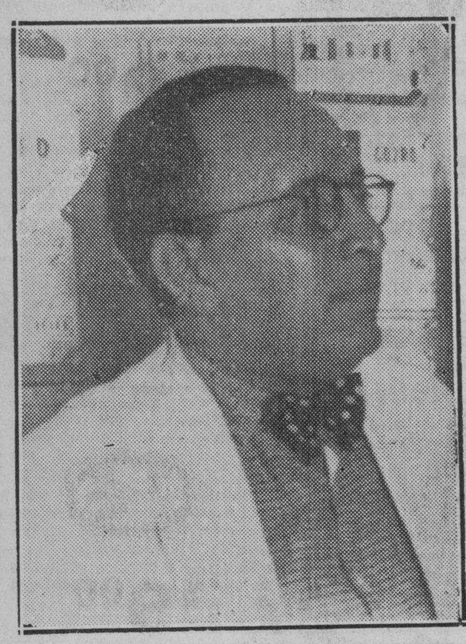

DOCTOR PEDRO MAGAÑA EROSA
Primer operador y propietario de la emisora XE-3X.

ANA MARIA SANCHEZ DE MAGAÑA
Segunda operadora de la estación XE-3X, de Mérida, Yucatán.

La radificación en México, ha crecido de manera gigantesca durante los últimos tres años, ocupando en la actualidad lugar preponderante en el desenvolvimiento de estas actividades científicas en las Américas.

Demostrando un amplio espíritu progresista, la Secretaría de Comunicaciones de la hermana República, ha proporcionado dentro de las restricciones a que obligan los Convenios Internacionales, las mayores facilidades a todas aquellas personas que han justificado sus deseos de hurgar en la ciencia radio-eléctrica nuevos aportes a la humanidad.

Conjuntamente con los avanzados propósitos oficiales, la Liga Mexicana de Radio-experimentadores, ha realizado una labor merecedora de cálidos elogios orientando la radioafición, y defendiendo las justas aspiraciones de los trasmisoristas «amateurs».

Así observamos como en este último año, han surgido numerosas estaciones radiotelefónicas de aficionados que cual embajadores del alma azteca, cruzan con sus ondas el eter estrechando espiritualmente los lazos fraternales en nuestro Continente. Y entre esas nuevas estaciones «amateurs», aparece una en Mérida, Yucatán, con los indicativos de llamaca XE-3X, que logra destacarse conquistando «records» de distancia y de amigos en el Universo.

Nos referimos a la emisora de los esposos doctor Pedro Magaña Erosa, y señora Ana María Sánchez de Magaña. Ferviente dovoto de las radio-comunicaciones, este joven matrimonio realiza interesantes intercambios, principalmente con nuestros aficionados cubanos, habiéndose hecho acreedores de la unánime estimación de nuestros «amateurs».

El doctor Pedro Magaña Erosa, es un talentoso profesional de Mérida, Yucatán, y su joven y bella esposa, la señora Ana María Sánchez de Magaña, pertenece a una distinguida familia oriunda de Guadalajara, Jalisco, poseyendo extraordinarias facultades pictóricas.

Al insertar estas líneas dedicadas a la XE-3X, esto es, a los esposos Magaña-Sánchez, genuinos y entusiastas representantes de la radioafición mexicana, deseamos expresarles nuestro agradecimiento por las finas atenciones que han tenido al dirigir saludos especiales a todos los que laboramos en esta casa del DIARIO DE LA MARINA.

Pruebas interesantes de televisión en color, realizadas en Alemania

Por primera vez se realizaron en Alemania, demostraciones públicas de televisión en color. Las referidas pruebas tuvieron efecto en la reciente radio exposición de Berlín. Se exhibieron imágenes sobre una «pantalla» de tubo de rayos catódicos, con definición de 180 líneas.

Las películas fueron trasmitidas empleando un sistema bicolor, basado en el rojo y verde. Entre las imágenes reproducidas, se incluían, unas muchachas con traje de baño, pero los rostros de las mismas resultaron irreconocibles. Se considera sin embargo, que estas pruebas, por ser las primeras que se realizan, deben ser consideradas como muy satisfactorias y dejan entrever la posibilidad del empleo de colores naturales en la televisión.

Algunas películas en color, fueron realizadas con la base de la «Revista de la Estación de Televisión» como programa experimental para ulteriores ensayos de trasmisiones televisoras en color.

El nuevo trasmisor de televisión de 441 líneas, que funciona en Berlín y que había comenzado a realizar sus primeras pruebas en público, el 5 de agosto último, sufrió infortunadamente una rotura tres días más tarde, por cuyo motivo tuvo que ser cancelado el programa de los subsiguientes días, que debían desarrollarse con dicho aparato.

Las autoridades de la radiodifusión alemana, dispusieron para no desfraudar a los aficionados berlinenses, poseedores de receptores de televisión, el empleo de la estación trasmisora de 180 líneas, que reanudó así su antiguo servicio. Tres días después, el 11 de agosto, el trasmisor 441 líneas, completamente reparado, volvió a funcionar nuevamente. Según se anuncia, la recepción de las imágenes trasmitidas por el nuevo aparato, es recibida con notable nitidez hasta distancia de muchas decenas de millas.

Suscríbase al DIARIO DE LA MARINA por los teléfonos M-7911, M-7912 y M-7913, y por medio de sus agentes en todo el territorio nacional

RADIO-EMISORAS COMERCIALES

CMCF
810 Kc.
5000 Watts

COCH
9437 Kc.
5000 Watts

Estudios provisionales: Paseo de Martí 63 (altos) Apartado 41 Habana, Cuba.

PROGRAMA DIARIO

AM
8:00 «DIARIO INFORMATIVO»
9:00 Programa Variado.
10:30 «TRIO ALMASAN». Cancioneros Internacionales.

M
12:00 «HORA DEL BUEN HUMOR» Trío «YUCATECO» Cancioneros Mexicanos.

PM
1:00 «EL REPORTER ESSO» En cadena con CMHJ, en Cienfuegos; CMJW, en Camagüey y CMKR, en Santiago de Cuba.
1:15 Música Cubana.
2:00 «HORA PRESAGIOS» por Madame D-AVIGNON.
3:00 «PROGRAMA GENERAL ELECTRIC» Música Española.
4:00 «CONJUNTO DEL RITMO» de ARMANDO VALDESPI.
5:00 AVANCES DE «AVANCE».
5:30 RADIO THEATRICAL TEN-CENTS. Trasmisión por control remoto desde el Teatro «MARTI».
7:00 Música típica bailable.
8:00 NADIO, NAFIA, ESPINOSA y su CONJUNTO TIPICO ARGENTINO, dirigido por el MAESTRO PEGO.
9:00 RADIO THEATRICAL TEN-CENTS. Trasmisión por control remoto desde el Teatro «MARTI». LA ESCALA DE LA FAMA.
12:00 TEMA.

Estos programas son provisionales. Dentro de breves días se comenzará a radiar los más sensacionales programas. Oportunamente daremos los detalles de los mismos.

Sea Experto en RADIO GANE MAS!

EN LAS DIFUSORAS
RADIOMECANICA—COMUNICACIONES
CINE SONORO—TELEVISION, etc.
se necesitan los servicios de los Técnicos competentes, y las oportunidades para independizarse económicamente son muy numerosas en la América Hispana.

ESTUDIE EN SU CASA esta interesante carrera por medio de correspondencia, siguiendo el método ROSENKRANZ, práctico y fácil por excelencia, y en corto tiempo podrá ser de los elegidos a ocupar los brillantes posiciones que se les reservan a nuestros alumnos diplomados.

RECIBE ESTE EQUIPO Gratis
ENVIE ESTE CUPON

PIDA ESTE LIBRO GRATIS QUE SERA SU PRIMER PASO AL EXITO

SR. J. A. ROSENKRANZ, Presidente,
NATIONAL SCHOOLS
4000 SO. FIGUEROA ST., Depto. 51-C N
LOS ANGELES, CALIF., E.U.A.

Mándeme su Libro GRATIS con datos para ganar dinero

Nombre
Dirección
Población Edad
Prov. o Edo.

M.E.C.D. 2016

CRONICA HABANERA

LA CONFERENCISTA DE MAÑANA

Nos complacemos en traer a nuestra crónica el retrato de la señora Ann Binder, gentil e interesante esposa del estimado caballero Adolfo Kates.

La señora de Kates, figura de gran talento, disertará mañana, lunes, para el Comité France Amerique de la Habana, en los salones del Automóvil Club de Cuba, sobre el interesante tema «La influencia de la mujer en la evolución social».

Esta conferencia dará comienzo a las nueve.
Se verá muy concurrida.

DEL COUNTRY.—Como todos los domingos, hoy estará de fiesta el simpático Country Club de la Habana.

Habrá te bailable de seis y media a ocho y media amenizado por la famosa orquesta del profesor Brito.

Muchos serán los parties.

Que reseñaremos.

EL DR. ALBERTO ALMAGRO.—Acompañado de su bella esposa Gloria Gandiola y después de veinte años de ausencia ha llegado ayer a nuestra capital el doctor Alberto Almagro, Cónsul de Cuba en Bilbao.

Los señores de Almagro, a los que enviamos nuestra bienvenida, se han instalado en los apartamentos de 8 y 19, en el Vedado.

EN LA IGLESIA DEL CRISTO.—Una simpática ceremonia nupcial se verificó anoche a las nueve y media en la Iglesia del Santo Cristo, ante una numerosa concurrencia integrada por familiares y amigos de ambos contrayentes.

Eran ellos la encantadora señorita Ana García Bengochea y el caballeroso joven Alfredo Juelle.

El adorno del templo fué llevado a cabo por los floristas de la «Casa Trías» recibiendo grandes celebraciones de los concurrentes por sus innumerables detalles de originalidad.

Sobre un precioso fondo verde que formaban las palmas arecas siempre lozanas de Trías se advertían gran cantidad de dalias y gladiolos blancos que tapizaban completamente el altar mayor, dispuestas en búcaros y jardineras.

La senda estaba trazada por la doble alfombra verde.

A cada lado, veíanse de trecho en trecho, preciosos macizos, de dalias y gladiolos que se sostenían de los bancos que quedaron en sus puestos.

La señorita García Bengochea, hizo una novia encantadora.

En sus manos portaba un bouquet primoroso.

Fueron padrinos la señora Adela Bengochea de García, madre de la novia y el señor José Juelle, padre del novio.

Como testigos por ella dieron fe los doctores Carlos Miguel de Céspedes y Augusto Díaz Brito, el General Ernesto Asbert y los señores Antonio Juelle y José Jiménez de Cisneros.

Y por el novio los señores José J. Juelle, Miguel Juelle y Amadeo Azor.

SIMPATICO BAUTIZO — En la tarde de ayer, en la lujosa residencia de los distinguidos esposos doctor Pedro Villoldo y María Luisa Campos, se llevó a efecto el bautizo de su nieto, un lindísimo niño, hijo adorado de los jóvenes y simpáticos esposos Pedro Villoldo e Isabel María Quintana.

Dicho acto se celebró ante un precioso altar levantado en la sala de la casa, por los floristas de «La Dalia» el acreditado jardín del Vedado que supieron combinar allí las más lindas flores de la estación con sus hermosas palmas arecas.

Se veía una hermosa imagen del Sagrado Corazón de Jesús que durante muchos años perteneció a la familia de Villoldo y actualmente pertenece a la Creche de Marianao, a la que fué cedida

El nuevo cristianito recibió los nombres de Pedro Antonio Javier, siendo sus padrinos, sus abuelos paternos, el doctor Villoldo y señora.

Ofició Monseñor Belarmino García Feito.

Terminada la ceremonia se sirvió un riquísimo buffet en el comedor de la casa.

Al centro de la mesa se veía una preciosa corbeille de dalias rojas y gladiolos, también obra de los floristas de «La Dalia».

Entre las señoras allí reunidas anotamos las siguientes:

En primer término la abuelita materna del niño, la respetable dama Javiera Rivero de Quintana.

Cecilia González de González del Valle, Josefina Rivero Vda. de Embade, María Luisa Cagiga Vda. de Gutiérrez, Chachita Prieto de Guiral, Carmita González Vda. de Pérez, Concha Camps de Covas Guerrero.

Mrs. Dayton Hedges.

Mercedes Campos de Miro, María Luisa Salas de Campos, Lola Rivero de Yáñez, Mrs. George Foster, Mrs. Boocock, Mrs. James Hedge, Mrs. Burke Hedges.

Catalina González del Valle de Palomares, Hortensia Tomeu de Sampera, Betty Paz de Posada, Matilde Dorrbecker de Pérez, Loreto Dorrbeck de Molina, Stenie de Castro de Juliachs, Margarita Sampera de Villoldo, Emilia Alvarez de Quintana, Esther Valladares de Quintana y Delia Muñoz de De Beche.

Entre las señoritas:

Graziella Carrillo, Gladys de Castro, Lydia Martín, Georgina Prieto, Violeta Campos, Oneida y Yolanda Rivero, Marta González del Valle, Sarita Campos, Ivelisa Molina, Carmelina de Cárdenas.

Y Antonieta y Carmina Quintana.

ONOMASTICO. — Mañana, lunes, estará de días la distinguida dama Honoria Peralta y Stachely, la cual no recibirá debido a que se halla fuera de la capital.

De antemano, nuestra felicitación.

(Continúa en la página CATORCE)

ULTIMOS MODELOS DE LA FAMOSA MARCA "PARADISE"

En gamuza negra, tira y tacón de charol. Ajuste perfecto. El mismo en gamuza color vino, y también en piel azul.

Paradise Shoes

$9.00

Elegante estilo en gamuza negra con vivo de charol blanco. El mismo en gabardina negra, azul o carmelita.

Paradise Shoes

$9.00

Corte alto, en gamuza negra, talonera y tacón de piel. El mismo en gamuza azul, combinado en piel.

Paradise Shoes

$9.00

Sencillo y elegante modelo, de gamuza negra, combinado con lazo y tacón de charol.

Paradise Shoes

$9.00

Sandalia en charol negro, muy fina.

Paradise Shoes

$9.00

Peletería
LA GRANADA
San Rafael 14½
Telefono A-7706

ANUNCIOS A. ROGER. A-7811

CORONA

La Aristocracia de las máquinas de escribir portátiles.

El regalo más valioso.

Al contado y a plazos.
Bolsa de Muebles de Oficina.
O'Reilly 409, frente a La Metropolitana
A-7744 — M-2282

SENSACIONAL DESCUBRIMIENTO CIENTIFICO DEL FISIOLOGO DE LA UNIVERSIDAD DE BERLIN, CONSEJERO PROFESOR DR. ZUNTZ

HUMAGSOLAN

TRATAMIENTO DE USO INTERNO PARA IMPEDIR LA CALVICIE

Medicación y alimentación específica del cabello UNICO MEDIO en la actualidad para impedir la calvicie, estimulando y fortificando el crecimiento del cabello y REPONIENDOLO.

Está científicamente comprobado que la SEBORREA y la CALVICIE son enfermedades de ORIGEN INTERNO; causadas, bien sea por exceso de trabajo mental (surmenage), excesos sexuales, o deficiencia glandular (generalmente hereditaria), y por esto, tienen que ser tratadas con un medicamento de USO INTERNO.

Más de 2,000 médicos de Alemania y Suiza certifican el completo éxito de este nuevo tratamiento.

FABRICADO EN SUIZA

DE VENTA EN FARMACIAS Y DROGUERIAS - APARTADO 496

DENUNCIA DE HURTO

El hacendado señor Eduardo G. y Oña, vecino le Prado 210, denunció a la policía, que le habían hurtado la aldaba de broce que tenía colocada en la puerta de su domicilio, estimando su valor en veinte pesos.

Cardenenses

SAN JUAN BOSCO EN LA SALA DE MARTI

El 4 de Diciembre.
Lo dije ya.
La mañana de ese día, a las diez a. m. será la exhibición en la sala del Teatro Martí, de la gran cinta cinematográfica «San Juan Bosco», que tanto gustó cuando se estrenó en la Habana y Santa Clara, al precio de un peso la luneta.
Aquí costarán menos.
Sólo 30 centavos.
Con el teatro lleno se verá esa exhibición en Cárdenas por la que está interesado en término saliente, el valioso Presidente de la Unión de Caballeros Católicos de Cárdenas, el siempre amable, caballeroso y querido amigo del Cronista, el Dr. Pelayo J. Sierra.
Vea San Juan Bosco.
De tema religioso.

CARDENAS SOCIAL

Al salir.
La revista chic cardenense.
El mayor esfuerzo que se ha realizado en Cárdenas en materia de esa índole y que se mantiene con luchas y desvelos hace seis años lanzará dentro de pocos días otra edición más.
Edición extra.
Muy bonita y de gusto.
Está dedicada a los señores Cambó y Gabriel, gerentes de la «CMQ», con motivo de cumplir el primer aniversario la Corte Suprema del Arte y a los señores Humara y Lastra, Representantes de la R. C. A. Víctor en Cuba, así como al señor Juan Castro, alto jefe de esa firma y dinámico y querido amigo del Cronista, con motivo del cuadragésimo aniversario de la R. C. A. Víctor.
Alta la tirada de esa edición.
De miles de ejemplares.
Un galardón más de orgullo que dará a Cárdenas, «Cárdenas Social».
Espérela!
Al salir está!

SAN FELIX DE VALOIS

La festividad del domingo.
San Félix de Valois.
Saludaré por anticipado por estar de días en la fecha del 20 de Noviembre, festividad de San Félix de Valois al Dr. Félix González, Félix Piñón, Félix Cruz Alvarez, Félix Menéndez.
Y un amigo más.
Que no olvido.
El distinguido periodista matancero Félix U. Casas, Director de «El Imparcial», de aquella ciudad.
A todos mi saludo.
Y a los que olvido.

HILDA CUESTA

Linda rubita.
Risueña y seductora.
Muy agasajada se vió el viernes con motivo de su santo, la encantadora Hilda, de tipito arrobador.
Reciba mi saludo.
Con mis flores.

NATALICIO

De una jovencita.
Muy graciosa.
Lo celebró el lunes Caruca Caragol Muñoz, que es una de las alegrías de los estimados esposos señora Cuca Muñiz y el señor Esteban Caragol.
Se verá Caruca feliz.
Mimada por los suyos.
Rodeada de muchas alegrías pasará ella su natalicio.
Celebre muchos igual.
Eso le deseo!

ELSITA GONZALEZ OTERO

Muy alegre.
Rodeada de júbilo.
Así pasó su cumpleaños recientemente la linda amiguita, uno de los encantos del querido compañero señor Victorino L. González, Director del Colegio «La Democracia».
Dios te guíe, muñeca.
A tu paso por la vida.

EL DR. HERNANDEZ GONZALO

Nos visita el domingo.
El elogiado galeno.
El notable especialista de garganta, nariz y oídos, Dr. Pedro Hernández Gonzalo, viene a ofrecer sus acostumbradas consultas en la Clínica «Cárdenas», de 9 a 11 de la mañana.
Mi bienvenida al Dr. Hernández.
Médico de renombre.

EL DOMINGO EN MARTI

Noche de debut.
En Martí el domingo.
Se presenta allí la compañía «Miss Aida», espectáculo que llevará gran público a ese coliseo de la Calzada.
Habrá un lleno.
De seguro.

GRATA VISITA

La tuvo el Cronista.
En días pasados.
Visita del distinguido caballero el señor José Novo, sub-gerente de la Compañía Confederación del Canadá, que vino a ésta presentado al que suscribe por el señor Martín E. Leunda, Tesorero de la Asociación de la Prensa de Cuba
No pude verle.
Lo que lamenté.
Me hallaba ausente de Cárdenas ese día, motivo por el cual no pude saludar personalmente al grato visitante.
Ya se ausentó.
Lleve mi despedida.

Francisco González Bacallao

ESPECIALIZAMOS EN

EQUIPAJE MODERNO
—EN—
PIELES Y LONAS
LIGERO Y PRACTICO
VEAN NUESTRA EXPOSICION EN
CASA GARCIA
BAULES Y MALETAS «VICTORIA»
AGUILA, 504, MODERNO
TELEFONO M-1936

Longines
Fijos como el sol
Cuervo y Sobrinos
Los joyeros de confianza

JABON
SANDALO DE THESALIA
EVITA ESPINILLAS, BARROS E INFECCIONES DE LA PIEL. INDISPENSABLE PARA LOS NIÑOS Y CUTIS DELICADOS.

DEBILIDAD
AGOTAMIENTO
ANEMIA
VINO y JARABE
Deschiens
a la Hemoglobina. — Los Médicos proclaman que este Hierro vital de la Sangre es muy superior á la carne cruda, á los ferruginosos, etc. — Da Salud y fuerza. — PARIS.

MENOR ABANDONADO

Gloria García Ortiz, vecina de Municipio 255, denunció a la policía, que su hermana Veneranla, de 36 años de edad y vecina de Bernal sin número, en el Reparto El Moro, había salido de su domicilio, dejando allí un hijo de crianza y como no ha regresado, teme le pueda haber ocurrido una desgracia.

VINO DE CAFEINA HOUDÉ

DOSIS 3 á 6 cucharadas comunes por dia

VENTA AL POR MAYOR

Laboratorios HOUDÉ, 9, rue Dieu, PARIS

Dr. Humberto Faz Tabío

Especialista en ENFERMEDADES DE NIÑOS.
CALZADA No. 708, entre PASEO y A. CONSULTAS de 3 a 5 P. M.
VEDADO Teléfono F-2679

Establece normas el Supremo sobre la aplicación con efecto retroactivo de la ley represiva del nuevo Código

La inadmisión de un recurso en que se piden esos efectos, no puede producir perjuicio ya que posteriormente pueda hacerse la referida petición. Pena para un chofer acusado

La Sala de lo Criminal del Tribunal Supremo ha dictado resolución, con la ponencia del Magistrado Evelio Tavío, en relación con los recursos presentados contra fallos de las Audiencias que se niegan a admitir recursos por la no aplicación del Código de Defensa Social. Dice el Tribunal Supremo: «que la aplicación retroactiva de la ley represiva a que se refiere el artículo III. letras A y B, del Código de Defensa Social no obliga al Tribunal de Casación a su aplicación más que cuando de prosperar el recurso de esta índole, y desenvuelto siempre dentro de los preceptos de la legislación ya derogada, que sirvieron de norma al dictar la sentencia al Tribunal del juicio, se vea obligado este Tribunal Supremo, al revocar el fallo recurrido, a dictar nueva sentencia, porque entonces sustituye al Tribunal de instancia, único que con arreglo a lo prevenido en el artículo 4, letra C, del supradicho Código represivo, es el llamado a resolver de oficio o a instancia de parte acerca de la aplicación de la nueva ley, que no otra cosa significa la interpretación del contenido del primer extremo de este precepto cuando se refiere al Tribunal que hubiese dictado la sentencia. Por tanto, la inadmisión del recurso no puede producir perjuicio alguno al recurrente, porque de todos modos su petición deberá ser reiterada y resuelta por el Tribunal inferior en su oportunidad, con independencia del problema de casación, originariamente planteado respecto a infracciones relativas al Código Penal derogado y bajo cuyo imperio fué juzgado el procesado.

Cuánta dulzura y belleza se encierran en este rostro! y cómo estos rasgos fisonómicos de esta bellísima mujer se ven realzados con los espejuelos adaptados a su tipo por la Optica "EL ANTEOJO" de Obispo 510 y 512 en la Habana.

Más de dos años de privación de libertad por homicidio imprudente

El Fiscal ha pedido dos años y cuatro meses de prisión correccional e indemnizaciones por 5.400 en total, para el chofer Bienvenido Arteaga como autor de imprudencia de la que resultó un delito de homicidio y tres de lesiones, hecho ocurrido en 19 de Septiembre pasado, en San Rafael y Hospital donde murió Armando Rivero Fernández y varios fueron heridos. Arteaga conducía con excesiva velocidad un auto en el que llevaba un herido al Hospital de Emergencia.

Ultimas Resoluciones de la Sala de Gobierno del Tribunal Supremo

Circulando a las Audiencias de la República, para que a su vez lo hagan a los Jueces correspondientes, que los asuntos que se relacionan con la Comisión Nacional de Transporte —infracciones, multas, etc— se remitan directamente a las oficinas de la misma, establecidas en el antiguo Convento de Belén.

Concediendo licencia extraordinaria al Dr. Faustino Manduley, Juez de Primera Instancia e Instrucción de Gibara, y al Dr. Manuel Hernández, Juez Municipal de Puerto Padre.

En la Secretaría, se inscribieron los títulos de Abogados a favor de los doctores José M. Gárciga Romeu, Enrique de la Huerta, Juan E. Varela, Fernando F. Tovía, Arcadio Martínez y señorita Dora Rodríguez.

Avisa al Dr. Manuel A. Rey Ara, que se persone en la Secretara de Gobierno a recoger un documento oficial que le interesa.

El Presidente de la Audiencia de Camagüey solicita aumento de personal temporero por seis meses, debido al excesivo trabajo que pesa sobre la Secretaría de esa Audiencia por la aplicación del Código Social.

Y remitió a la Secretaría de Justicia los expedientes de jubilación voluntaria de los doctores Pedro Puig, Fiscal que fué de la Audiencia de Oriente, y Manuel de Para, que fué Teniente Fiscal de la Audiencia de Matanzas.

ARRESTO DE UN RECLAMADO

El vigilante 802, arrestó a Gilberto Roseillo Ramos, de 21 años y vecino del hotel Bélgica, con motivo de encontrarse reclamado por el Juez Correccional Nocturno del Primer Distrito, en juicio por escándalo y maltrato de obra.

¿SUFRE UD. FRECUENTES TRASTORNOS DIGESTIVOS?

De acuerdo con recientes descubrimientos médicos, la mayoría de los casos de "indigestion," de que padecen tantas personas, es realmente "indigestion ácida." Esta condición se produce por la preponderancia de alimentos formadores de ácidos en nuestras comidas diarias.

Las carnes, las féculas, los dulces, son grandes formadores de ácidos en el estómago, lo cual se hace sentir pronto después de haber comido, en forma de dolores, náuseas, "gases."

Si Ud. come esos alimentos y sufre de "indigestión ácida" o frecuentes trastornos del estómago, no se preocupe por ello. Su médico le dirá que ahora hay un médio muy sencillo para corregir ese mal. Un medio que proporciona alivio en unos cuantos minutos!

Todo lo que Ud. tiene que hacer es tomar un poquito de Leche de Magnesia de Phillips después de cada comida. La Leche de Magnesia de Phillips alcaliza su estómago, neutralizando casi inmediatamente el exceso de acidez causante de su malestar y le hace sentirse como una persona nueva.

Dejará de tener dolores de cabeza. Los gases después de las comidas desaparecerán por completo. No volverá a sentir esos molestos "dolores de indigestión." Podrá comer normalmente, sin dificultad.

Ahora también Ud. puede obtener la Leche de Magnesia de Phillips en forma de tabletas, bajo el nombre de "Milma"—en cajitas de 30 tabletas. Cada tableta equivale a una cucharadita de Leche de Magnesia de Phillips.

CLINICA DE OJOS

DR. ENRIQUE CUELLAR DEL RIO

DIRECTOR OCULISTA

Consultas: 9 a. m. a 7 p. m. REINA, No. 358. Teléfono M-7766.

CRONICA HABANERA

GILDA LOIS

Una de nuestras más notables recitadoras, Gilda Lois, embarca hoy, domingo, rumbo a Nueva York, de paso para Puerto Rico, donde iniciará una tournée por Centro y Suramérica, dando a conocer las obras de nuestros jóvenes poetas.

La señorita Lois, a la que acompaña su madre amantísima, la señora Ana María de Carrera de Lois, quiere despedirse por este medio de sus amistades.

Feliz viaje.

SENTDO FALLECIMIENTO. — En la madrugada anterior dejó de existir el estimado caballero Manuel de Cárdenas y O-Farrill, emparentado con distinguidas familias de esta capital y de Matanzas.

Su entierro, que constituirá una sentida manifestación de duelo, se verificará en la mañana de hoy, domingo partiendo el cortejo de la casa mortuoria sita en la calle de San Rafael 818.

Enviamos nuestro pésame muy sentido a su viuda, la señora Esperanza de Cárdenas, a su hijo el doctor Mario de Cárdenas y Fernández y a sus familiares todos.

Paz a sus restos!

CEREMONIA NUPCIAL. — Ante el altar mayor de la Iglesia Parroquial del Monserrate, quedaron bendecidos anoche los amores de la bella señorita Anita Rodríguez Alvarado y el correcto joven Manuel Nuevo González, ambos muy estimados.

Una concurrencia numerosa presenció tan simpático enlace.

La señorita Rodríguez vestía una elegantísima toilette que tenía como complemento un lindísimo ramo.

Era todo de claveles blancos y fué tejido expresamente para ella por los floristas siempre triunfadores de la «Casa Trías» el edén del Vedado.

Una preciosidad

La señora María Alvarado viuda de Rodríguez, madre de la novia y el padre del novio, señor José Nuevo González, fueron los padrinos.

Como testigos por ella firmaron el doctor Pablo Miquel y los señores José Alonso, Bernardo Nuevo y Sabino Blanco.

Y por él, los señores José Rodríguez, Juan Varela, Diego García y Manuel González.

Felicidades.

QUINCE AÑOS

Los quince años, los suspirados quince años, llegarán con la fecha de mañana para Doris Sorondo y Valdés Navarrete, bella y muy graciosa señorita.

En horas de la noche de hoy tendrá una fiesta celebrando el acontecimiento, en la residencia de sus padres, el señor Rafael Sorondo y señora María Luisa Valdés Navarrete, en el Reparto Kohly.

La felicitamos.

EN EL HOTEL NACIONAL.— Con el gran banquete celebrado anoche en el Hotel Nacional quedó brillantemente clausurada la serie de actos en honor de los señores Delegados y Miembros del Primer Congreso Panamericano de Municipios.

Un gran banquete con el que el Alcalde y la Ciudad de la Habana despedían a las ilustres personalidades que nos ha nvisitado con motivo del Congreso y al que asistió, especialmente invitado, el Alcalde de Nueva York, señor Fiorello La Guardia, llegado en la mañana de ayer en avión a nuestra capital.

El doctor Antonio Beruff Mendieta ha obtenido con motivo del Primer Congreso Panamericano de Municipios uno de los mayores triunfos de su gestión al frente de la Alcaldía de la Habana.

Durante la semana que hoy termina, nuestra capital ha sido el centro de atención de toda la América gracias a este Congreso cuyo resultado espiritual ha sido el mayor acercamiento y comprensión entre los pueblos de estos Continentes.

El doctor Antonio Beruff Mendieta y su bella y gentilísima esposa, señora Gloria Guerra de Beruff, hacían los honores atendiendo a los invitados y colmándolos de cumplidos y exquisiteces.

La mesa presidencial, con capacidad para cien comensales, se extendía en forma de U en uno de los extremos del salón y en el resto cien «petites tables» más totalmente ocupadas.

Una maravilla el adorno floral de las mismas.

Un adorno todo en blanco y azul, los colores de la Habana, que constituyó un magnífico esfuerzo y un bello alarde de buen gusto por parte de los hermanos Armand, los afortunados propietarios de «El Clavel», el famoso jardín nacional, a quienes estuvo encomendado este trabajo.

Uniforme, sencillo, elegante, bellísimo, aquel magnífico trabajo de floristas maestros hizo acreedores a los hermanos Armand de nuevas celebraciones por parte de las personalidades extranjeras que visitan nuestra capital.

Una vez más el nombre de «El Clavel»—nombre que es sinónimo de arte, de buen gusto y de triunfo—se asocia a la reseña de un acto de la trascendencia del llevado a efecto anoche en el Hotel Nacional.

Luis DE POSADA.

CESTOS de FRUTAS

primorosamente presentados y con las mejores frutas del país y extranjeras.

Calzada y D Teléf. F-6066 **EL CARMELO** VEDADO 23 ent. G y H Teléf. F-6263

El Dr. Virgilio Sánchez Ocejo

ABOGADO y NOTARIO PUBLICO

participa a sus clientes y amigos haber trasladado su Bufete y Notaría para la casa

COMPOSTELA 57, bajos. TELEFONO A-5-4251.

ENFERMOS DEL COLON, ESTOMAGO Y RIÑONES

Utilice el Servicio de un Profesional

Compre una faja capaz de mantener el Colon y el Estómago en su lugar. Que no le apliquen la faja a CIEGAS. Que se la apliquen VIENDO el lugar exacto en que quedan las vísceras bajo la pantalla fluoroscópica. NO SE APLASTE el Estómago y Colon. ELEVELOS. La faja ELEVATOR puesta fluoroscópicamente, es lo correcto y científico. La única casa de Ortopedia con Gabinete fluoroscópico es «CARRASCO». Servicio al interior. Pida el Método GRATIS.

CURESE LA HERNIA

Un aparato antiherniario bien APLICADO cuya presión no destruya la vitalidad de los músculos y que el volumen del cojín no ocasione la parálisis de los anillos, puede curar la hernia. Pero para poder APLICAR bien un aparato, es preciso poseer conocimientos y prácticas que sólo se ADQUIEREN en la Universidad y Hospitales. Sólo así se puede INTERPRETAR la HERNIA y determinar el tipo adecuado de aplicación. LA HERNIA ES UNA ENFERMEDAD. Ponga la hernia bajo el cuidado de su médico. RETENTORES ELASTICOS Y METALICOS SIN CINTAS DE ENTREPIERNAS, SUAVES E IMPERMEABLES.

CASA DE ORTOPEDIA CARRASCO, Director: F. Carrasco
Graduado en las Universidades de Madrid y Habana.
NEPTUNO 562, entre Lealtad y Escobar. Teléfono M-7519.

HERNIAS, EVENTRACIONES
DESCENSOS DEL COLON
ESTOMAGO Y RIÑONES
VIENTRES PENDULOS
MATERNIDAD
FAJAS OPERADOS
PIERNAS Y BRAZOS
APARATOS ORTOPEDICOS
FAJAS SACRAS
CORSETS ORTOPEDICOS
ESPALDERAS, MULETAS,
SUSPENSORIOS, PESARIOS
SOPORTES PARA PIES PLANOS
APARATOS PARA EL
TRATAMIENTO DE FRACTURAS
RODILLERAS, TOBILLERAS
MEDIAS DE GOMA

ITINERARIO DEL MES DE NOVIEMBRE:—El Ortopédico Carrasco consultará el día 27 de Noviembre en Cienfuegos, Hotel San Carlos, de 8 a 12 y en Santa Clara, Hotel Florida, de 2 a 6. El día 28 en Camagüey, Hotel Colón, de 8 a 5. El día 29 en Santiago de Cuba, Hotel América, de 8 a 1 El día30enHolguín, Hotel Telégrafos, de 8 a 12. Día 1o. de Diciembre en Ciego de Avila, de 8 a 12 en el Hotel Sevilla, y en Sancti Spiritus, Hotel Plaza, de 2 a 4. El domingo 4 de Diciembre en Matanzas, Hotel Louvre, de 8 a 11 p. m.

Los Dueños de la Parker Vacumática Aclaman

LA PLUMAFUENTE DEL SIGLO

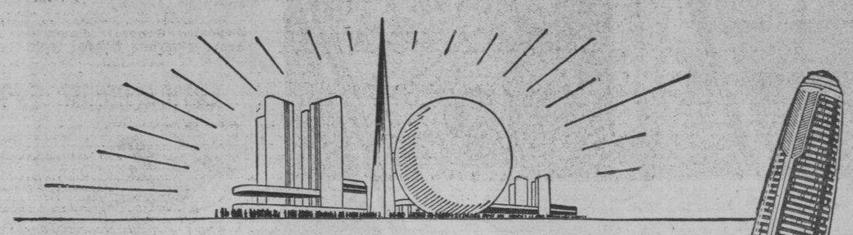

El Mundo de Mañana: La Elevadísima PIRAMIDE y la Colosal ESFERA de la Feria Mundial de Nueva York en 1939

Los refinamientos exclusivos más recientes . . . la más elegante . . . Llena todo requisito de escritura

Millares rinden caluroso tributo a la popularidad de la Parker Vacumática. Todas sus sobresalientes ventajas son motivo de admiración: su forma estilizada, su Cañón de Televisión que revela su mayor cabida de tinta, sus puntos a prueba de asperezas, su Abastecedor de Diafragma patentado que elimina el saco de caucho.

También resulta magnífica para obsequio—dicen, con razón, quienes la conocen—por su estilo original y exclusivo de espléndida Perla Laminada y Azabache, sus puntos de Oro de 14 quilates con extremidad de Osmiridio y su notable sujetador de FLECHA.

Ninguna otra plumafuente puede compararse con la Parker Vacumática por lo que toca a excelente funcionamiento y facilidad para escribir. Siempre digna de confianza, es leal amiga de quien la usa, ya se trate de escribir un libro o de poner una firma. Y es GARANTIZADA mecánicamente perfecta hasta en sus menores detalles.

La beldad aristocrática que invita a escribir...y a poseerla. Busque el elegante sujetador de FLECHA y el nombre "Parker Vacumatic," que identifican a la genuina

Quink

La tinta moderna—rica, brillante—no aguada—que limpia la pluma al escribir.

Servicio Parker, y composturas, dondequiera que se venden buenas plumas. También lo ofrecen nuestros distribuidores.

Parker VACUMATIC MARCA REGISTRADA

EN TODOS LOS BUENOS ESTABLECIMIENTOS

Plumas: $13.00, $11.50, $9.50, $7.00. Distribuidores: Unión Comercial de Cuba, (S. A.) O-Reilly 67, Habana.

Puntos a Prueba de Asperezas, de oro puro de 14 quilates, con extremidad de Osmiridio.

70-828

¡NUEVO!!!

Tratamiento para curar radicalmente las VARICES Y ULCERAS VARICOSAS por antiguas que sean. Nuestra experiencia y los enfermos curados, nos permiten garantizar la curación de esta enfermedad CONSULTAS DE 2 A 3 P. M.
DRAGONES, NUMERO 261, ALTOS, ESQUINA A RAYO.
TELEFONO A-8692.

Regalos de gusto y distinción

Cuervo y Sobrinos

COLEGIO MEDICO DE LA HABANA

SEGUNDA CONVOCATORIA

JUNTA GENERAL EXTRAORDINARIA

Por acuerdo de la Junta de Gobierno, en sesión celebrada el día 11 de los corrientes, se acordó citar en segunda convocatoria a los señores colegiados para la Junta General Extraordinaria que tendrá lugar el viernes 2 de diciembre próximo, a las ocho y media p. m., en el local de este Colegio, sito en San Lázaro, número 60, altos, al objeto de tratar los particulares que figuran en la siguiente

ORDEN DEL DIA:

1o.—Lectura del acta anterior.
2o.—Cooperativa del Colegio Médico de la Habana.
3o.—Pago de cuota de morosos.
4o.—Seguro Médico.
5o.—Elevación de la cuota colegial.
6o.—Suministro de gasolina, aceite y gomas a los colegiados.

Dr. JULIO F. SCHUTTE,
Secretario-Contador.
Habana, noviembre de 1938.

MENOR INTOXICADO

Al ingerir un veneno en su domicilio, se ocasionó grave intoxicación el menor Saturnino Urtiaga Heredia, de dos años de edad y vecino de Luyanó 871.

UN ENORME PEZ FUE CAPTURADO EN VANCOUVER

Infórmase que se trata de un inmenso esturión. Tenía más de 100 años. Pesaba 767 libras

En la «Canadian News Letter» que publica la Oficina de Publicidad del Ministerio de Industria y Comercio del Canadá, y que ha sido enviado a la Secretaría de Estado por el Cónsul de Cuba en Ottawa, aparece la siguiente información, que debidamente traducimos:

«Un gigantesco esturión, que pesaba 767 libras, fué recientemente pescado en el río «Fraser» cerca de Vancouver.

Por determinados anillos cartilaginosos los inspectores de Pesca del Gobierno han determinado que ese pez tenía bastante más de cien años. Cada uno de esos anillos indica un año en la vida de dichos peces».

Noticia de la Liga de las Naciones

En el Negociado de la Liga de las Naciones de la Secretaría de Estado, se ha recibido un radiotelegrama enviado por la Sección de Información de la Sociedad de las Naciones contentivo de las siguientes noticias:

Los funerales de Kemal Ata'urk

Walters Subsecretario General de la Sociedad de las Naciones, y dos funcionarios más partieron rumbo a Ankara, en representación de la Secretaría de la Sociedad de las Naciones para asistir a los funerales del Presidente Kemal Ataturk.

Sobre el desempleo de graduados

La Comisión Internacional de Estadísticas Universitarias, establecida por el Instituto Internacional de Cooperación Intelectual para alentar la lucha contra el paro de los jóvenes diplomados, acaba de reunirse.

El Instituto de Cooperación Intelectual ha sido invitado para publicar un manual referente al estudio del mercado de empleos intelectuales y publicar igualmente el Anuario internacional de las estadísticas universitarias.

La Obra de la Sociedad de las Naciones

Con el título de «La Sociedad de las Naciones, sus fines, sus medios, su obra», acaba de aparecer una nueva edición para 1938 de esta pequeña obra de vulgarización bastante conocida, que viene publicándose desde 1935 a solicitud de numerosas organizaciones internacionales.

Durante los tres últimos años la historia de la Sociedad de las Naciones ha sido tan agitada como la del mundo en general.

Esta nueva edición es complemento de la anterior.

Economías presupuestales de la Sociedad de las Naciones

La Comisión instituida por reciente Asamblea de la Sociedad de las Naciones para examinar las economías presupuestarias que puedan realizarse, manteniendo sin embargo la posibilidad de continuar las actividades de la Sociedad de las Naciones, se ha reunido en París.

Sobre este particular el público deberá estar en guardia contra las informaciones inexactas que han sido difundidas y por las que se le atribuye a dicha Comisión un fin político que en manera alguna tiene.

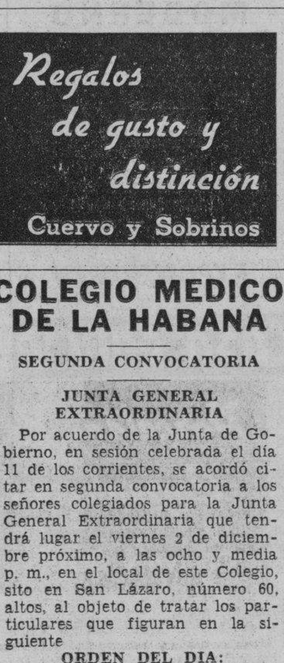

tos catarros bronquitis

Solución PAUTAUBERGE

Reumatismo — Lumbago — Ciática

ALIVIESE CON SLOAN

Calambres — Músculos Doloridos —

ALIVIESE CON SLOAN

Dolores de Espalda — Torticolis —

ALIVIESE CON SLOAN

Torceduras — Golpes — Contusiones

ALIVIESE CON SLOAN

Usted comprobará que Sloan es de eficacia superior. Alivia rápidamente—porque es *todo* medicina *activa*, sin agua ni ingredientes inertes. Es más económico porque *pocas gotas* rinden mucho. Penetra sin friccionar—No mancha la ropa.

Tenga siempre un frasco en su casa.

LINIMENTO de SLOAN

MATA DOLORES

EL SEPELIO DEL NIÑO JUAN KOURI BARRETO

En la tarde de ayer fueron conducidos a la necrópolis de Colón los restos del niño Juan Kouri Barreto, hijo amantísimo del doctor Juan J. Kouri, catedrático de la Universidad y que murió cuando más le sonreían las ilusiones.

El sepelio constituyó exponente de cuánto se quiere en esta sociedad al doctor Kouri.

Asistieron profesores de la Universidad, estudiantes, profesionales, magistrados del Tribunal Supremo, de la Audiencia y congresistas. Dedicó el duelo en nombre de los familiares del extinto el doctor Juan Roa.

Acompañamos en su dolor al doctor Kouri y a su esposa, señora Josefina Barreto de Kouri, padres inconsolables de Juan, así como a sus hermanos.

La Causa del Asma Eliminada en 24 Horas

Gracias al descubrimiento de un médico americano es ahora posible librarse de esos terribles ataques de asfixia respiración anhelante, tos y ahogo del asma, eliminándo la verdadera causa. No más quemaduras y pobres, no más inyecciones hipodérmicas. Este nuevo descubrimiento, Mendaco, empieza a obrar en 3 minutos purificando la sangre y restaurándo la vitalidad de manera que Ud. pueda dormir profundamente toda la noche, comer todo lo que quiera, trabajar y gozar de la vida. Mendaco es tan eficaz que se garantiza que en 24 horas hará que Ud. pueda respirar fácil y libremente poniendo fin a los ataques de asma en 3 días, o le reembolsará su dinero al devolver el frasco vacío. Consiga hoy mismo en la botica un frasco de Mendaco. La garantía lo protege a Ud.

ASISTIDAS EN EL CENTRO DE SOCORROS

MATANZAS, noviembre 19. DIARIO. Habana.—En el Centro de Socorro, fué asitida Venancia Jorge Macías, de una herida grave en la región costal izquierda que se produjo con unas tijeras Juana Mesa Tapanes, que también fué asistida de escoriaciones en el cuerpo, de carácter leve. Ignórase el móvil del hecho.

También fué asistido de lesiones graves el ciclista José Dencas Alvarez, las que sufrió al ser arrollado por un ómnibus en la esquina de América y Contreras.—Lovio, corresponsal.

M.E.C.D. 2016

H A B A N E R A S

LA MODA ACTUAL

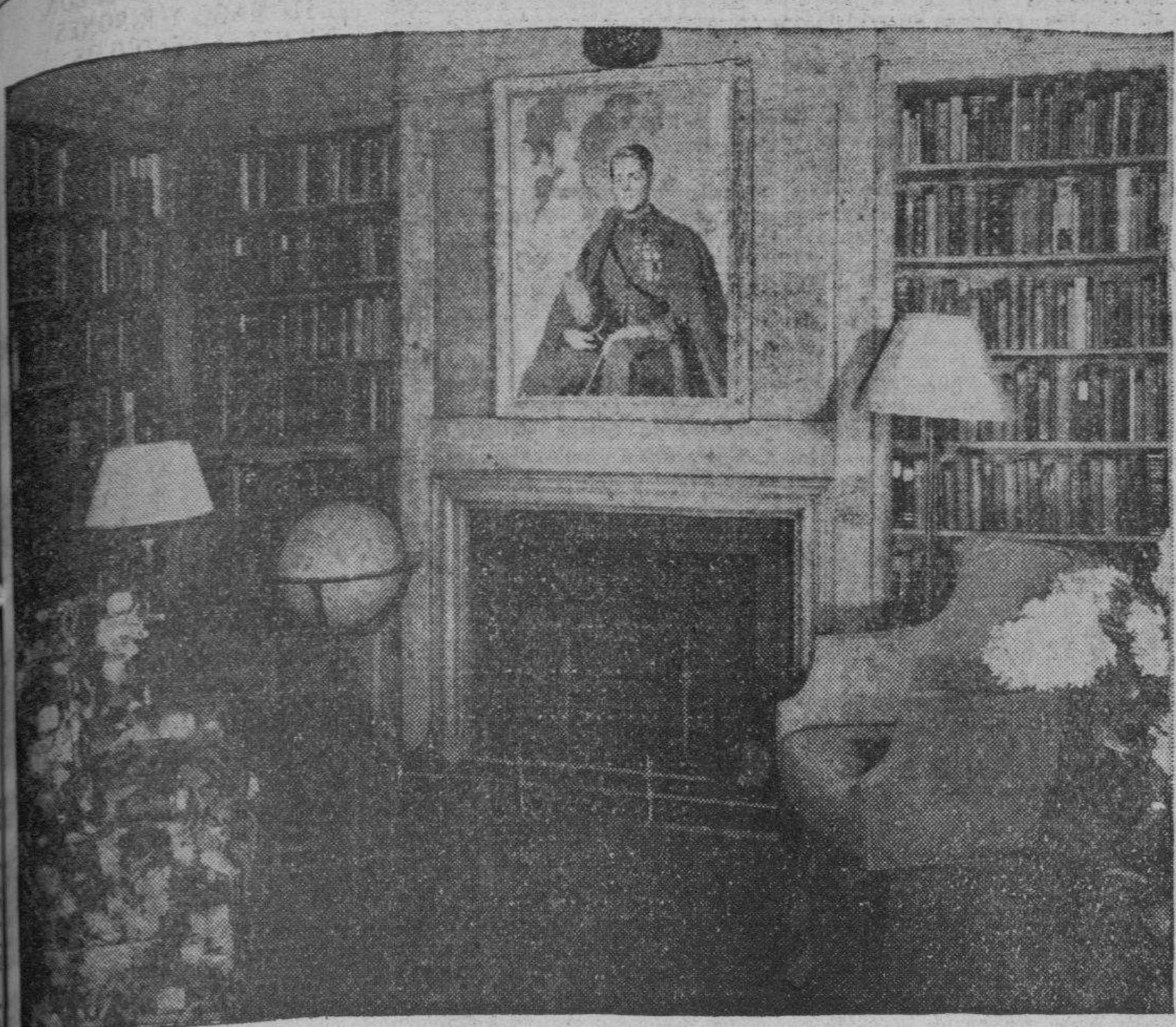

BELLEZAS DEL HOGAR

Las paredes de la biblioteca están cubiertas de pino; la alfombra es color de cobre; la cretona de las cortinas presenta tonos sepia, verde y crema.

Si está usted leyendo una novela de la campiña inglesa, puede darse una excelente idea de la vida deliciosa que se lleva en la casa de Lowell Thomas, cerca de Pawling, Estado de Nueva York.

Se trata de una antigua casa blanca que reluce alegremente en el sol de otoño y que parece extenderse como ofreciendo lugar para cuantos visitantes lleguen a gozar de la generosa y confortable hospitalidad de sus dueños; una casa que parece hecha solamente para solaz, pero en la que el teletipo constantemente está trayendo al periodista las últimas noticias del mundo.

En el piso tercero hay un gran estudio y despacho, en el que, rodeado de las curiosidades recogidas en sus largos viajes, trabaja mister Thomas. En el sótano está lo que podría llamarse cuarto de los esquís y después de él una salita que tiene todo el aspecto de un pequeño café europeo, con mesitas cubiertas de tela a cuadros blancos y rojos, antigüedades y curiosidades, fotografías autografiadas y, principalmente, ese aire remoto en que los amigos gustan de reunirse a saborear cerveza o café en alegre charla.

Ciertamente que en esta casa se vive con placer, en un verdadero hogar, como lo demuestra el hecho de que sus dueños la habitan desde hace doce años, sin echar en absoluto de menos las percheras albas, el ruido o la vida afanosa de la ciudad.

TRATAMIENTO DEL CABELLO

Para conservar el cabello dentro de la limpieza, brillantez y abundancia necesarias no basta hacerse el lavado semanal. Es necesario un tratamiento **Shampoo de Manzanilla** es el producto por excelencia que limpia el cabello, devuelve el color natural, le ofrece la brillantez deseada o la del color que se desee. También este **shampoo** ofrece otro especial a base de productos puros que limpian, rejuvenecen y preparan el cabello para la ondulación permanente.

Este maravilloso producto, que se vende en todas las tiendas, es de muy fácil aplicación, pudiéndose emplear por la persona que lo adquiera en su casa, aunque mejor lo aplican en las buenas peluquerías, como **Dubic**, por la práctica que tienen en esa clase de trabajos.

NOTAS DE PARIS

Las siluetas actuales muestran gran diversidad de líneas, evidenciándose esto especialmente en la situación del talle que sube o baja desde la mañana a la noche. Para día los encantadores trajecitos **trotteur**, los tailleurs y conjuntos de toda suerte adoptan faldoncillos alargados,, canesúes que acentúan el busto, líneas de talle marcadas, pero situadas o bien arriba o debajo de la normal. Los cierres, las abotonaduras, están hábilmente dispuestos debiendo crear aspectos simulados de boleros o de sweaters.

Se utilizan igualmente los efectos de drapeados en sentido horizontal, los cinturones-chaleco, que a menudo se complacen en indicar dos líneas de talle: una debajo del pecho, la otra sobre las caderas. Para noche, esta movilidad de la cintura se acerca ya al arte de magia blanca; tanto los boleros muy cortos, los drapeados sobre el cuerpo que parecen formar un **porte-gorge**, los efectos de volutas, de espirales, de enroscamientos obtenidos por medio de cinturones dobles, se asocian para crear alrededor del talle zonas variadas que diseñan más alto o más bajo que él, una especie de cinturón que corta en dos la silueta cambiando por completo las proporciones normales. Este cómodo eclecticismo en la línea autoriza a todas las mujeres a escoger la que más convenga a su tipo, sin salirse nunca de los preceptos de la moda, siempre tiránica.

Creo que desde mucho tiempo atrás no presenciábamos una estación tan dedicada a las cintas,; se emplean de mil maneras diversas y nuestros grandes modistos rivalizan entre sí para obtener con ellas efectos sorprendentes y originales. Mainbocher, por ejemplo, adorna el dorso de la falda, muy amplia, de uno de sus hermosos trajes de noche en faya de fondo azul marino estampada en blanco de tres grandes moños en cinta de satén azul marino, y que coloca el primero sobre el cinturón el segundo algo más abajo y el tercero a unos veinte centímetros de este último.

Bruyere guarnece un delicioso modelo de ceremonia, en muselina de seda color verde almendra, de cuerpo alto, pero sin mangas, de un cinturón en hermosa cinta de satén de color orquídea, delicadamente bordada en colores vívidos formando flores y hojas. que desciende sobre el delantero de la falda en dos paneles que llegan hasta el borde.

Una falda, de gran amplitud y que termina en corta cola, en tul de fondo blanco con anchas rayas negras, acompañada del cuerpo en muselina blanca, muy escotado y retenido sobre los hombros por angostas tirillas de muselina blanca, lleva cinturón de bella cinta de brocado blanco bordada de margaritas amarillas con gran moño a un costado. La misma cinta adorna el cuerpo, repitiéndose el moño sobre el hombro. Mainbocher complementa este encantador modelo con guantes de brocado blanco bordado enteramente de margaritas amarillas.

GRAN LIBRERIA

Cada día obtiene más éxitos la conocida librería **La Bohemia**, establecida en Neptuno 2-B, frente al Parque Central, siendo este local el más favorecido por el buen público que acude en busca de las principales publicaciones locales y extranjeras. Su fama aumenta cada día, advirtiéndose que es allí donde pueden adquirirse las mejores revistas de Cuba.

Solicite **Grafos**, que de seguro le interesará por su lujosa presentación y escogido material literario y gráfico; pida el último número, que está muy interesante.

CANSANCIO

¡Qué cansancio de tanto luchar!
¡Qué duro este diario bregar!
Y todo, ¿para qué, Señor, si al fin mañana
un poco de polvo sólo seré...?
¡Qué ansias infinitas de irme!
¡De extender por fin mis alas hacia el palio azul...
Pero todo, ¿cuándo, Señor, será...?
Compréndeme: estoy cansada de tanto esperar!
Y piensa, Señor, que siento...
¡Ansias infinitas de irme,
para ya por siempre descansar
de este rudo y amargo bregar!

Tony Isla.

MENU DEL DIA

Almuerzo

Grape fruit.
Huevos con crema.
Filete con vegetales.
Ensalada de lechuga.
Yemas dobles con merengue.

Comida

Cantaloup.
Puré de chícharos.
Pollo a lo Marengó.
Ensalada de tomates.
Matahambre.

RECETAS DE COCINA

Salsa negra.

Se sofríen en mantequilla los menudos de dos o tres aves, media libra de carne, una zanahoria en ruedas, perejil picado y champignons, agregándole tres cucharones de caldo al agua. Se deja hervir durante dos horas y se cuela. Un momento antes de servirla se pone al fuego, sazonándole con sal, pimienta y una cucharada de ron.

M. R. de FONTANILLS

Tonifique su Organismo y Cure sus Granos

LA LEVADURA TRIPLE B. o TASTYEAST (TEISTY-YIST) es fabricada con la mejor levadura adquirida en uno de los centros de producción de levadura más famoso de los Estados Unidos. Su alto contenido de Vitaminas B. y G está garantizado por pruebas de laboratorio. La Levadura Triple B. o Tastyeast ha sido probado y aprobado por Good «Housekeeping Bureau» 1936-1938 y sancionado y aprobado por el «Wostfield of Laboratories».

LA LEVADURA TRIPLE B. o TASTYEAST es un gran reparador de las fuerzas y muy eficaz para la curación de granos e impurezas de la sangre, y debido a su contenido de levadura, normaliza todas las funciones intestinales destruyendo las toxinas y dándole nueva vida al organismo.

Para los niños **LA LEVADURA TRIPLE B.** resulta muy beneficiosa para combatir el Raquitismo y preveer muchas enfermedades propias de la edad y por su riqueza en Vitaminas B. y G. es muy eficaz para su desarrollo y nutrición. Los niños la toman con agrado por ser delicioso su sabor.

Cada pastilla de levadura **TRIPLE B. o TASTYEAST** contiene tres veces más cantidad de Vitamina B. que una pastilla corriente de levadura y considerablemente más Vitamina G. Ambas Vitaminas son indispensables y de imperiosa necesidad para el bienestar general y la economía fisiológica del individuo.

Para los hombres de oficina es un auxiliar poderoso.

De venta en todas las Farmacias. Depósito General: Farmacia Dr. Padrón. Teléfono U-5402. Habana.

ANTICALCULINA EBREY

El diurético vegetal perfecto, mantendrá sus riñones, hígado, vejiga sanos y limpios, devolviéndoles el vigor y lozanía de una eterna juventud. **Insuperable en casos de albúmina, piedra, ácido úrico, hinchazones, reumatismo, trastornos de orina.** Pida siempre Anticalculina Ebrey.

Cada cucharada que toma demuestra el porque la sopa de tomate Campbell's es la favorita en el mundo entero. Tonificante, saludable y nutritiva porque contiene tomates escogidos y bien maduros. Saboréela hoy mismo.

Fíjese en la etiqueta roja y blanca

SOPAS Campbell's [21 CLASES A ELEGIR]

CONDENSADAS PARA RENDIR DOBLE

Obtiénese doble cantidad de sopa en su completa substancia, pues a cada latita hay que agregar igual medida de agua.

AUTOMOVILES CIRCULADOS

Por transitar con exceso de velocidad, ayer fueron circulados por la policía, los vehículos siguientes:

Quinta Estación: 6062, 30501 y 16894.

Novena Estación: 17893.

Décima Estación. 9578, ómnibus 604 y 1476.

Oncena Estación: 7698, 13371. 66736 y ómnibus 158.

Décima Tercera Estación: 25669.

Décima Cuarta Estación: 69117, ómnibus 98 y 130.

EL HOSPITAL DE LA POLICIA

En el Hospital de la Policía Nacional, que dirige el comandante médico, doctor Eduardo de García Porraspita, M. P. están de guardia en el día de hoy los doctores: Ernesto Puget, Melchor Mir, Manuel Alonso y Gustavo Ball-Llovera, auxiliados de los enfermeros Pablo Suquet y señorita Adelaida Sánchez.

En el día de ayer fueron dados de alta el sargento Valentín Hernández y los vigilantes Pablo Lamas, Prudencio Marichal, Laureano Cordero, Jaime Calderón y José Molina.

Fueron igualmente ingresados el sargento Alberto Abreu; cabo Ignacio Berrios y vigilante Juan Alcina.

ITALIA NO OLVIDA LAS SANCIONES ECONOMICAS, MANIFIESTA MUSSOLINI

ROMA, noviembre 19. (Havas).—«No olvidamos, ni olvidaremos jamás, las sanciones económicas», declaró hoy el Primer Ministro Mussolini durante la ceremonia con que se conmemoró el tercer aniversario de la aplicación de las sanciones.

El Duce presidió la colocación de la primera piedra de las grandes destilerías en que va a producirse, en escala importante, alcohol carburante. En su discurso, Mussolini manifestó también que la ceremonia era un episodio más en la batalla que tiene entablada Italia para la autarquía económica.

Porcelana de Copenhague

Cuervo y Sobrinos

Para BLANQUEAR EL CUTIS *Científica y rápidamente use*

Ungüento y Jabón Facial BLANCO Y NEGRO

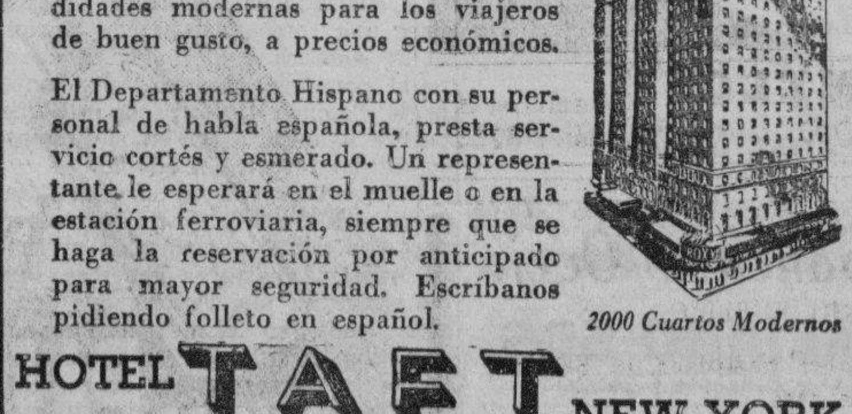

EN EL MISMO CENTRO

de New York, el TAFT ofrece facilidades sin rival a los visitantes de la América Hispana. Uno de los mejores hoteles del Norte, con todas las comodidades modernas para los viajeros de buen gusto, a precios económicos.

El Departamento Hispano con su personal de habla española, presta servicio cortés y esmerado. Un representante le esperará en el muelle o en la estación ferroviaria, siempre que se haga la reservación por anticipado para mayor seguridad. Escríbanos pidiendo folleto en español.

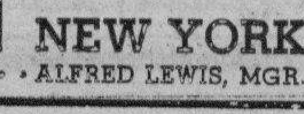

2000 Cuartos Modernos

HOTEL TAFT NEW YORK

7th AVE. at 50th ST. • • • at RADIO CITY • • • ALFRED LEWIS, MGR.

ELEGANCIAS de HOMBRE

Por HENRY WOTTON.—Apartado 1332

¿Frac o Smoking?... El Primer Problema Matrimonial

Señorita M. A. J.
La Habana.
Distinguida lectora:

Por dos razones fundamentales, mi respuesta a usted viene a ocupar el lugar preferente de esta glosa de hoy.

Es la primera la especial atención que debo a su interesante carta, tan llena de observaciones inteligentes y de frases amables.

Después, porque me habla usted sobre un tema de gran interés a los lectores de esta Sección; a tal punto, que relacionada con él hay siempre alguna consulta sobre mi mesa de trabajo.

La indumentaria que debe usar el novio en la ceremonia del matrimonio, según la hora y las circunstancias en que se efectúa, es algo que podríamos tratar semanalmente, en la seguridad de que siempre serían esas notas útiles para algún lector. Y es que—aunque en algunas ocasiones no lo crean ustedes—son muchos los hombres que han resuelto matrimoniarse y que se preocupan de la vestimenta que deben usar en ese acto trascendental (!).

Dentro de este temario, he afirmado en distintas oportunidades, la asociación que debe existir entre los trajes de los contrayentes.

Es penoso advertir entre nosotros, en la mayor parte de los casos, que la novia elige y ordena su traje de desposada sin cuidarse de la indumentaria que su novio puede o quiere vestir en la ceremonia. ¡Tan pronto empiezan a independizarse de nuestros gustos y de nuestras necesidades!

Ustedes entonces—como tan graciosamente usted misma confiesa—no tienen más que una obsesión: lucir lo más atractivas posible. Justa y perfectamente razonable es esa idea; pero, precisamente, para fortalecerla debían tener presente el traje del compañero. La vestimenta del novio prestigiará y hará resaltar la formalidad del traje de la desposada, o lo deslucirá y le restará importancia y brillantez.

Esto, sin mencionar la impresión de mal gusto y un tanto humorística que ofrecen algunas parejas, vistiendo ellas espectaculares trajes de gran solemnidad, con larga cola y detalles de alto vestir y ellos a su lado, empequeñecidos e insignificantes, dentro de un smoking, más o menos moderno, si la boda es de noche o un traje de calle, perfectamente informal, si la ceremonia se verifica durante el día.

Si usted, en su máximo interés de lucir la belleza de su toilette de novia, conociera toda la parte que tiene en ello el traje de su futuro esposo, no perdiera la oportunidad de parecer complaciente, adaptando el modelo de su vestido al carácter de la indumentaria que él ha de llevar.

Si, como usted dice, su novio no está en disposición de ordenarse un frac para su boda, alegando esos razonamientos que a mí se me antojan caprichosos, debe usted llevar un vestido que se ajuste a la condición de semi-formalidad que tiene nuestro smoking.

Dejo ver que no acepto los motivos que presenta su novio, para vestir de smoking en la noche de su boda, porque su carta descubre, en conjunto, un ambiente social y económico que justifica con creces la presencia del frac en su ropero.

El resurgimiento del frac, como he dicho recientemente, tiene un aspecto tan brillante y ofrece tales garantías de sólida estabilidad, que él será muy pronto indispensable para hacer la más normal vida de sociedad.

Por otra parte, ¿qué mayor motivo para ordenarse un frac que el de vestirlo en su noche de boda y permitirle a usted que pueda lucir la magnífica toilette de novia que ha soñado?

De usted, muy atentamente,

H. W.

CONSULTORIO

GLADIOLA, del Vedado:

Desea que le indique el traje que debe vestir el novio, en el acto de su matrimonio, que ha de verificarse en el próximo mes de diciembre, en horas de la tarde y en ceremonia religiosa.

Para ofrecerle una respuesta más ajustada a su consulta, debió usted haber anotado el carácter que ha de tener su boda.

Si el acto es formal, su novio no puede dejar de vestir de chaqué, con los accesorios oportunos en su caso.

Siendo una ceremonia más sencilla y de menos importancia, puede llevar nuestro traje semiformal para el día: sustituyendo el chaqué por una americana negra o gris oxford, asociada a los demás accesorios formales.

Si, por el contrario, su boda se celebrara dentro de un marco de perfecta intimidad, su novio puede usar un «ensemble» de calle de líneas sobrias y entonado en un color oscuro; dándole preferencia al gris y al azul. La camisa debe ser blanca o de finas rayas de color, con cuello blanco, vuelto y almidonado; corbata larga, de motivos pequeños y color armonizante; pañuelo blanco, zapatos de calle, de piel negra y sombrero «Homburg».

BARON VEDADO, de La Habana:

Envía una pequeña muestra de tela de un pantalón que desea asociar a una chaqueta deportiva. Pide que le indique color y modelo para ella.

Siento decirle, que no es deportivo el color ni el tejido de su pantalón.

Sin embargo, si usted se empeña en usarlo en la forma que me indica, le aconsejo que elija un tejido análogo, en un tono más claro; escogiendo preferentemente, tela de color uniforme.

La chaqueta podrá ser recta o cruzada; pero, no debe ofrecer más detalles deportivos que los bolsillos sobrepuestos y las costuras visibles, con un ancho de ⅜ de pulgada.

C. L., de La Habana:

Se refiere a mis recientes glosas sobre la indumentaria semi-formal para la noche y pregunta, especialmente, respecto a determinados accesorios.

En efecto, esos botones y yugos de oro, para la pechera y los puños, a que usted se refiere, han vuelto a ser usados por algunos elegantes.

Sin embargo, yo estimo que resulta de mejor gusto que ellos sean de esmalte negro o de onix.

No debe usar esos botones de perla con su smoking; las perlas están reservadas para la pechera del frac, exclusivamente.

De ningún modo puede llevar su reloj de pulsera, al vestir de smoking; aunque esté unido a esa cadena que me describe.

El reloj en la muñeca es eminentemente deportivo, ya que no es otro su origen y la razon de su uso.

Lleve entonces, un reloj de bolsillo, o en alguna de las formas en que hoy es presentado para ese uso, por los grandes joyeros.

Todos estos artículos y accesorios que deben acompañar a su smoking, puede usted encontrarlos en el Departamento de Caballeros de «Fin de Siglo». Ellos acaban de recibir para la actual temporada, elegantes novedades de bisutería.

ANTONIO CARDENAL, de La Habana:

Desea conocer la diferencia que ofrece el uso de los dos modelos de smoking y pregunta sobre determinados accesorios de esta indumentaria.

En mis últimos trabajos sobre el smoking, he dejado bien aclarado el punto que usted me trata.

En los centros exclusivos de la más alta elegancia, se hace cierta diferencia entre el clásico smoking recto y el modelo cruzado de más reciente creación.

Limitan aún más el uso del smoking cuando es cruzado, estimando que ofrece detalles de menos formalidad. Cierto que él descubre menos la pechera, oculta el chaleco, y es vestido con camisa flexible y cuello vuelto.

Pero, entre nosotros y, en general, en ambientes en que no se llevan a ese extremo los detalles de nuestra indumentaria, puede usarse uno u otro modelo de smoking, en igualdad de condiciones.

Lo que sí debe tener presente, es que el smoking es un traje semi-formal y que hoy no existen razones que permitan su uso en fiestas y actos que exigen la presencia del frac.

Respecto a su última pregunta, debo decirle que el smoking cruzado puede vestirse con cuello recto y pechera dura, pero también—y ello es más corriente—con camisa flexible y cuello vuelto.

No recomiendo la camisa carente en absoluto de almidón, que es usada con el «dinner-jacket» del verano, en algunos lugares de temporada. La camisa de pechera flexible, con cuello vuelto y almidonado, es la correcta.

PEDRO R. SOTELO, de Matanzas:

Se refiere a un producto que he recomendado recientemente, a otro consultante.

En esta semana, me complacerá enviar a usted, a la dirección que me indica, el nombre de la pomada que solicita.

Según los informes que tengo, es la mejor en su clase.

DON PANCHO, de Cienfuegos:

Pregunta si puede usar durante el invierno, zapatos de gamuza blanca combinada con pieles carmelitas o negras.

El zapato de gamuza blanca, combinada con pieles de otro color, tan corriente entre nosotros, es veraniego y absolutamente deportivo.

Su uso debe estar reservado para playa, campo y ambientes que lo justifiquen.

En la ciudad, se puede consentir su uso durante el verano y en la primera parte del día; acompañando únicamente a trajes de franco aspecto deportivo y de colores claros.

Usarlos con trajes que no sean de sport, es de mal gusto; pero, calzarlos por la noche, es una violenta nota de mal vestir.

Le recomiendo que durante el invierno no los use en ningún ambiente.

Cuando vaya a Nueva York hospédese en el

HOTEL McALPIN

Cómodo • Céntrico • Elegante

VARIOS Restaurants con cocina selecta—Café—Bar, Servicios Telegráfico y Postal en el mismo Hotel. Uno de los pisos con personal hispano.

A un paso de los Principales Cines, Teatros y de las Grandes Tiendas.

Departamento Hispano-Americano a cargo de D. José Mirque

JOHN J. WOELFLE, *Gerente*

Precios de las habitaciones con baño privado:

Desde 2.50$ para una persona, 4.50$ para dos personas y 5.00$ para dos personas con dos camas

BROADWAY entre CALLES 33 y 34

Alka-Seltzer

produce ASOMBROSO ALIVIO *de*

Gases en el Estómago • Agruras del Estómago • Dolores de Cabeza • Catarros • Neuralgias Simples • Dolores Musculares leves.

Alka-Seltzer *es de DOBLE ACCION—Alivia el Dolor y Corrige la Causa del Mal.*

No hay nada que pueda compararse al asombroso y pronto alivio que Alka-Seltzer le proporciona cuando sufre Ud. de gases en el estómago, malestar después de las comidas, y otros trastornos comunes causados por el exceso de acidez en su sistema. Una tableta de Alka-Seltzer disuelta en un vaso de agua hace una bebida efervescente y alcalina de propiedades medicinales que alivian el dolor y el malestar casi inmediatamente, a la vez que neutralizan la acidez excesiva que por lo general es la causa del mal. Millones de personas en todo el mundo dicen:

"No hay nada comparable al Alka-Seltzer."

Haga un ensayo con Alka-Seltzer y vea como hace que Ud. se sienta en el mejor estado de salud.

En todas las farmacias.

Para combatir su

Estreñimiento

Tome Ud. cada mañana la "pequeña dosis diaria" de

SALES KRUSCHEN

Kruschen contiene las sales que son de vital importancia para su organismo. Kruschen estimula de una manera suave y natural la actividad de los órganos internos. Algunas de las sales que integra Kruschen disuelven los depósitos dolorosos de ácido úrico; en tanto que otras hacen que las substancias tóxicas ya disueltas se eliminen por los conductos naturales. Kruschen lo toman millones de personas en todas partes del mundo. Compre Ud. hoy mismo un frasco y principie desde mañana con la pequeña dosis diaria de estas Sales saludables. Muy pronto se sentirá Ud. mejor que nunca. Sales Kruschen—todas farmacias y droguerías —Peso 0.50 y 0.75 el frasco.

RON PININ

Superior calidad. Pida Carta Blanca-Presidente.

Si su Detallista no lo tiene, pídalo al teléfono U-3883, para Informes.

Solución PAUTAUBERGE

COTELES Y REFRESCOS

DAIQUIRI NUMERO 1

2 Onzas Ron Pinín (Carta Presidente).
1 Cucharadita de azúcar.
Jugo de ½ limón verde.
Hielo menudito.
Bátase perfectamente y cuélese.

PININ FLIT

1 Copa Ron Pinín Carta Blanca Presidente.
1 cucharada de azúcar.
1 Huevo entero.
Hielo abundante.
Muy batido y sírvase colado y adornado con canela en polvo.

"AMERICA, CUNA EN EL PASADO DE LA DEMOCRACIA, PARECE HOY SU ULTIMO REFUGIO EN EL MUNDO". DR. BERUFF MENDIETA

CLAUSURADO EL CONGRESO DE MUNICIPIOS EN UNA SESION QUE PRESIDIERON EL ALCALDE HABANERO Y EL DE LA CIUDAD DE NUEVA YORK, LAGUARDIA

Asistieron a la misma los 457 delegados del Continente. Pronunciaron discursos de gran interés, los comisionados de El Salvador, Colombia, Estados Unidos, Venezuela y otros. Entregado un cuadro de gran valor histórico al Consistorio de la ciudad de La Habana

MAS DE MIL DOSCIENTAS PERSONAS ASISTIERON AL BANQUETE DEL HOTEL NACIONAL, DONDE HABLO EL MAYOR DE LA GRAN METROPOLI NEOYORKINA, F. LA GUARDIA

Con una imponente ceremonia, que duró de cinco a siete p. m. de ayer, quedó clausurado el Primer Congreso Panamericano de Municipios en el hemiciclo de la Cámara de Representantes, Capitolio Nacional.

Presidió el acto el titular del Congreso, doctor Antonio Beruff Mendieta, Alcalde de la Habana, y compartieron el alto sitial su lustre colega de Nueva York, mister Fiorello H. La Guardia; el doctor Juan J. Remos, Secretario de Estado y los señores Major Thauler, José Luciano Franco, Enrique Gay Calbó y doctor Gustavo Gutiérrez Sánchez.

La presidencia concedió en seguida la palabra al doctor Ricardo Gutiérrez Lee, Ministro y Delegado de Colombia, quien pronunció un discurso de elevados conceptos, declarando que el «Congreso podía sentirse satisfecho del resultado alcanzado en su reunión de La Habana.»

En iguales o parecidos términos, se expresó el Delegado de Guayaquil, don Héctor Romero, el que expuso que tan agradable impresión llevaba de la magna asamblea.

—Que diré siempre que estuve en Noviembre de 1933 en Cuba,—dijo emocionado.

Habló después Mr. Redd Wilson, Alcalde Municipal de Lexington, Kentucky, quien pronunció la siguiente oración:

«Señor Presidente:

Los Delegados de los Estados Unidos al Primer Congreso Panamericano de Municipios, en junta celebrada esta tarde, unánimemente adoptaron ciertas resoluciones. En Delegados de los Estados Unidos tengo el honor de presentar esas resoluciones a esta Sesión Plenaria para ser incorporadas en el acta permanente de este Congreso. Esas resoluciones son: Considerando que los delegados de los Estados Unidos, conociendo la inmensa labor que tuvo el Comité Organizador del Primer Congreso Panamericano de Municipios, por la presente hacen constar su agradecimiento y felicitan a todos los que tuvieren parte en las actividades de organización por el resultado de su trabajo que proporcionó los bien madurados y cuidadosamente preparados planes del Congreso, y además resuelve:

Que los delegados de los Estados Unidos hagan constar su honda satisfacción con los éxitos de este Primer Congreso Panamericano de Municipios, que pueden atribuirse a la seriedad y sinceridad de propósito de todos los delegados, que se mostraren generosos con su tiempo que las labores de los Comités necesitaron, y además

Que los delegados de los Estados Unidos hagan constar su agradecimiento a los Secretarios de las Sesiones Plenarias, los Secretarios de los Comités, y a los Técnicos, Expertos, Intérpretes y taquígrafos, pues sin sus eficientes e incansables labores el Congreso no hubiera podido cumplir su alta misión tan rápidamente y con tanto éxito y además

Que los delegados de los Estados Unidos expresen su fiel esperanza de que lo que se ha llevado a cabo en la Habana sea un feliz augurio para el trabajo fructífero de Comités que continúen establecidos por resolución y de la eficiente preparación de futuras conferencias que no tendrán menos éxito que la que se terminó y finalmente,

Que los delegados de los Estados Unidos expresan su sincero agradecimiento por la atenta y exquisita hospitalidad de que han disfrutado a manos de la República de Cuba y de la Ciudad de la Habana.

En nuestro país yo me dirigiría a usted llamándole «Your Honor» así es que, Your Honor doctor Antonio Beruff Mendieta, Alcalde de la Habana, mis colegas y yo, estamos hondamente endeudados a usted y retendremos memorias duraderas y gratas de la manera en que se incurrió en esta deuda.»

Seguidamente, escaló la tribuna el representante de El Salvador, don José D. Corpeño, que tuvo frases de encomio para la Comisión Organizadora y de gratitud para este país, por ser sede del Primer Congreso.

Fué muy aplaudido el señor Corpeño.

En este instante, se levanta para hablar el Alcalde de la Habana, Dr. Antonio Beruff Mendieta, quien se expresa de este modo:

«Excelencias;

Señoras y señores:

En las sesiones plenarias de este Primer Congreso Panamericano de Municipios y en las de sus laboriosas Comisiones, se han tratado temas de una trascendencia extrema, que yo no puedo ignorar ni dejar de examinar en este discurso, sin traicionar mi juventud, consagrada entera al triunfo de los principios democráticos en mi país, y sin ignorar las aspiraciones íntimas de los delegados que me designaron para presidir esta anfictonía de pueblos, en un mundo que odia la guerra, que condena airado sus procedimientos contrarios a la civilización, y que procura encontrar la solución de los graves problemas que afligen a la Humanidad en el respeto de todos a la voluntad de las mayorías, no en el imperio absurdo de minorías selectas que se creen poseedoras de la verdad y autorizadas para imponerla, a las masas por el temor o por la fuerza.

Los hombres de este Hemisferio advertimos con estupor, que fuera de él se dsarrollan en nuestros días grandes conmociones sociales, capaces de afectar el destino de los pueblos congregados en esta Asamblea, de perturbar sus instituciones democráticas y de trasladar a ellos esas luchas infecundas que socavan la Civilización Moderna y exponen a un eclipse prolongado sus conquistas fundamentales.

Con esa serenidad extraña a nuestra raza, que rehuye las hipérboles y desdeña las pompas del estilo, un hombre de prestigios internacionales, el señor Secretario del Interior de los Estados Unidos de Norte América, Harold L. Ickes, ha señalado a esta Asamblea, esos peligros, en tanto que en su país, amante como ningún otro de la paz, se inicia desde las más altas esferas gubernamentales, una política, que condena la absurda regresión al pasado, y que tiende a preparar al pueblo para repeler en América con las armas todo atentado a la Democracia, toda resurrección de odios raciales, todo afán de violentas y anacrónicas conquistas de territorios o mercados. Sin énfasis, como cuadra a un sajón y a un estadista, el señor Ickes, nos ha hablado de las luchas mortíferas y destructivas que afectan al presente a dos continentes y que no han sido precedidas de una formal declaración de guerra; nos ha descrito los horrores de esas cruzadas de razas ancestralmente conquistadoras contra pueblos inermes y laboriosos, y nos ha colocado frente a la posibilidad, de que su apetito cesáreo, no se contente con despedazar al mundo antiguo, y se empeñe en destruirnos, en esclavizarnos, en ceñirnos cadenas que despedazamos para siempre en nuestras guerras por la Independencia.

De ese ministro de una gran Nación, que se niega a considerar al imperialismo última o superior etapa del Capitalismo enfermo, y que ha adoptado con el mismo entusiasmo ingenuo y fervoroso que caracterizara a sus primeros colonizadores, la política del buen vecino, son estas palabras extrañas, barrera más infranqueable para los césares actuales que el viejo mar de las Tinieblas; «No es posible dudar de que la mayor certeza de paz y de seguridad de nuestras fronteras, contra toda agresión, está en la paz y seguridad que dscansan en el interés común, en la amistad común, en el común entendimiento, en la común determinación, porque la paz y la seguridad de cualesquiera de las Américas, constituyen la paz y la seguridad de todas las Américas». Nosotros los latinos, con un énfasis que no conocerán nuestros hermanos del Norte, jamás, debemos proclamar, adelantándonos acaso a acontecimientos que han de poner a prueba los nervios de la Humanidad, que nuestra Independencia, el porvenir del mundo, y el imperio de los principios democráticos, descansan, en que la América, cuyos pueblos hemos reunido ahora en la tierra más hermosa que descubrieron los Colón, los Cabot y los Hudson, sea una sola, férrea como los europeos que la colonizaron, férrea como los aborígenes que los combatieron, férrea, como los Washington, los Mirandas, los Bolívares, los Touissant y los Hidalgo que la libertaron.

Dicho esto, para satisfacción de mi espíritu, para regocijo de los hombres de mi raza, que me escuchan, y para regodeo de los hombres del Norte, que se sorprenden en presencia de estas explosiones románticas y creadoras del espíritu latino, permitidme reafirmar que, en un orden estrictamente técnico, este Congreso ha triunfado. América ama la libertad y sabe organizarla. En el Diario de Sesiones de este Congreso, un poco asombrado—¿por qué no decirlo?—de sí mismo, encontrará la generación que ha de sucedernos las bases necesarias para depurar nuestra Democracia, para asegurar la autonomía de los Municipios, para dar a las instituciones fundamentales del Estado, ese aire de juventud vivificante, que encontramos en las comunas, sajonas y latinas, de la Colonización. En muchas de las mociones y ponencias que han sido aprobadas por este Congreso, en muchas de las que se discutieron en sus Comisiones y que no han podido ser objeto de debate en esta Asamblea para no interferir innecesariamente la acción de los Estados, hallaremos más tarde, cuando la tempestad se calme, cuando el peligro vital que nos amenaza desaparezca, las fuentes de una organización más justa, más equitativa, más científica, de la Humanidad y el empleo que de ellas se haga entonces, señores, será la justificación de nuestras presentes actividades de estos trabajos que hemos emprendido con un tesón inquebrantable, digno de la victoria inmediata.

No vaticino, afirmo. En el Mundo antiguo, brotan odios, en el nuestro subsisten desigualdades e injusticias que es preciso borrar. Jefferson, Roger Williams y Martí, afirmaron antes que nosotros esta verdad augusta, que la Historia se encargará en definitiva de hacer resplandecer y triunfar. Pero, no nos adelantemos, señores, al momento angustioso que vivimos, y con serenidad, como los hombres del Septentrión, o cediendo al entusiasmo fervoroso de los hombres del Sur, frente a los errores e injusticias que amenazan nuestro mundo, frente a la tragedia que vive el que nos colocó, lancemos este grito de reafirmación, de construcción, de salvación: «¡Viva América! ¡Viva la Democracia!»

He dicho.»

La asamblea, puesta en pie, aclama delirantemente al doctor Beruff Mendieta por diez minutos.

El discurso de Remos

Por último, el Secretario de Estado, doctor Juan J. Remos, hace uso de la palabra, por cerca de tres cuartos de hora.

«Tras una labor intensa y fructífera,—dijo—se clausura hoy el Primer Congreso Pan-Americano de Municipios, que ha tenido por sede esta Ciudad de San Cristóbal de la Habana, honrada durante varios días con la presencia de tantos representantes ilustres de las diversas municipalidades del Continente.

Inaugurado el Congreso con la autorizada palabra del Honorable Sr. Presidente de la República, jurista eminente y enterado municipalista, tócame hoy la honra, como Secretario de Estado de la República, pronunciar en esta fecha de clausura las palabras que sellen oficialmente las actividades verificadas a través de las diversas sesiones que como ésta, han tenido el magnífico marco del hemiciclo de la Cámara de Representantes, en este gran Palacio de las Leyes, gentilmente cedido para tan alta finalidad, en un gesto que les enaltece, por los señores Congresistas de la Nación.

Muy alentadora es la obra que se ha llevado a cabo en el Primer Congreso Panamericano de Municipios, porque en esa célula, que es la Municipalidad, está el germen de la verdadera y legítima libertad; y en este Congreso que hoy se clausura se han proyectado futuras realidades, cuya trascendencia no hemos de tardar en advertir plenamente.

Hace a renglón seguido, el doctor Remos, una reseña histórica de la evolución sufrida por el régimen municipal en el mundo y agrega:

«En nuestros tiempos, surgió la iniciativa original de nuestro malogrado compatriota, Ruy de Lugo Viña, trágica e inolvidablemente desaparecido en la hecatombe de Cali, en que tuvo inesperado fin el vuelo panamericano que en unión de pilotos del Ejército y de la Marina de Guerra cubanos realizaba este notable cronista, en un noble esfuerzo de acercamiento de corazones y de difusión cultural, y que debía unir, en la elipse de la hazaña, los dos Continentes de la América. La iniciativa de Lugo Viña, a que hago referencia, es la que constituye la doctrina de la Intermunicipalidad, que si como tendencia es completamente nueva, porque siempre se ha manifestado de modo impreciso, por la costumbre, y sin obedecer a un plan ni forma concertada, es, sin embargo, por su fondo, tan antigua como el Mundo.

Ya el Honorable señor Presidente, en su discurso inaugural, puso de relieve la significación de este gran propósito, en el que empeñó todo su entusiasmo y todo el vigor de su talento, Ruy de Lugo Viña, desde que embrionariamente hubo de exponerla, obteniendo la atención de la Quinta Conferencia Panamericana, verificada en Santiago de Chile, hasta su última partida en viaje de buena voluntad en que ya veía plasmarse el Congreso que hoy se clausura, y en el que, con gran dolor para nosotros, hemos lamentado la ausencia del inspirado poeta y notable prosista, que acaso concibió la Intermunicipalidad como un poema más, y que la fuerza efectiva de su imaginación creadora logró encauzar, al cabo, obteniendo la aprobación y recomendación de la Sociedad de Naciones.

La Intermunicipalidad no ha de circunscribirse, solamente, a las relaciones de los municipios nacionales, sino ha de ir más allá sosteniendo y haciendo lo más efectivos posible los intercambios de ideas entre los diversos Ayuntamientos de los países. Al triunfo de esta iniciativa, que es, sin disputa, orgullo para nuestra patria, ya que a un preclaro hijo de ella se debe la celebración de este Primer Congreso de Municipios que se ha llevado a cabo entre las Administraciones de ciudades americanas, y que se me ofrece, por su índole y por su momento, como una avanzada de la Octava Conferencia Panamericana que antes de un mes será inaugurada en la legendaria ciudd de Lima.

Como producto de esta Conferencia Intermunicipal, se ha llegado a las siguientes conclusiones, que quiero subrayar, por estimarlas de más amplia y significativa finalidad.

Recomendar que se dé a las nuevas calles y plazas de las ciudades de los Municipios de América, los nombres de las patrias del Continente y de los próceres que han contribuido a dignificar el nombre de América; que se conserven en locales adecuados y separados, los libros de cabildos y actas capitulares de los Municipios; y que se publiquen tanto dichos libros, como los documentos históricos municipales, a fin de distribuirlos entre el público, y por medio de canje con los demás Municipios americanos que llevan a cabo esta labor de divulgación histórica; remitir a la VIII Conferencia Internacional Americana que se inaugurará el 9 de diciembre de 1938 en Lima, República del Perú, por conducto del Presidente de la Delegación de Cuba, al Acta Final del Primer Congreso Pan Americano de Municipios, para su conocimiento y efectos pertinentes, expresando el deseo de que dicha conferencia impulse los acuerdos de este Congreso que caigan en la esfera de acción de aquella y los votos que hace por el éxito de sus deliberaciones y acuerdos: publicar, en forma moderna y clara, una edición popular de la «Historia de las Indias» y la «Brevísima relación de la destrucción de las Indias», de Fray Bartolomé de las Casas; erigir a éste un monumento en una de las plazas principales de las villas y ciudades americanas, en que «el Protector de los Indios» ejerció su apostolado contra la explotación de los indios americanos, debiendo ser levantado dicho monumento (que será costeado por los Municipios), conforme al proyecto que resulte premiado en un concurso de escultores americanos, de manera que los monumentos que se emplacen en dichas villas y ciudades sean réplicas del original que deberá ser erigido en el lugar en que más sufrió el dulce benefactor de los indios.

El Primer Congreso Panamericano de Municipios ha puesto de relieve su preocupación porque las comunas actúen en forma eficaz para la consecución de los siguientes propósitos: la elevación del nivel cultural de los pueblos de que forman parte, tomando al efecto las medidas conducentes a la desaparición del analfabetismo y sus consecuencias; propiciando la creación de los necesarios institutos de enseñanza y facilitando las labores docentes, mediante el empleo de los elementos más adecuados para la fácil difusión de la educación física e intelectual; todo de acuerdo con los régimenes docentes en boga.

Después, el señor Secretario de Estado se extendió en otras consideraciones y terminó haciendo votos porque el II Confreso de Municipios, acreciente y consolide las conquistas de éste.

Fué también muy aplaudido.

El Presidente levantó la sesión, tras expresar la gratitud que, en tal carácter, debía al doctor Remos por el apoyo que había prestado siempre a la Comisión Nacional Organizadora del gran evento.

El Primer Congreso Panamericano de Municipios había terminado.

Solemne acto en la entrega del Cuadro del Adelantado

Al mediodía de ayer, se efectuó en el salón de sesiones del Ayuntamiento capitalino el acto de la entrega por la Delegación Argentina del Cuadro del Adelantado Pedro de Mendoza, obra de la artista Emilia Bertole, que dona el Consejo Deliberante de Buenos Aires al Municipio de la Habana.

Asistieron todos los señores concejales, muchos delegados al Congreso y el Presidente de la Delegación Argentina, doctor Luis Leopoldo Boffi improvisó el siguiente discurso:

«Señor Alcalde de la Habana, doctor Antonio Beruff Mendieta:

El esfuerzo tesonero de tu espíritu emprendedor y la colaboración alentadora de vuestros hombres, hizo ver cristalizada en una esplendorosa realidad, la, al principio, quimera de la reunión de los hermanos de América.

Seguro estoy que este primer impulso contribuirá a crear mejores condiciones para la existencia humana en nuestros centros urbanos y poblaciones rurales y a llenar todos los fines de cultura y bienestar que fueron el origen, la piedra angular, de las magníficas asambleas que aún resuenan en nuestros oídos.

Auguro un nuevo ritmo vital para todas las ciudades y pueblos de América.

Habéis conseguido aunar esfuerzos, polarizar voluntades, llevar en una sola dirección y en un solo sentido la incontrastable fuerza que da la unión de los que están animados por el mismo fervor y combaten por un ideal bajo el mismo pabellón de la solidaridad humana.

Esto, sólo se consigue cuando un hombre ha alcanzado un grado de madurez espiritual que le permite perseguir ideales de bien público, en un plano que está más allá de la satisfacción de las necesidades materiales de la existencia.

Encarnáis con honor y prestanza la hidalguía de vuestro pueblo, a quien nos liga los vínculos inmaculados de la hermandad que caracteriza a las colectividades de común origen.

Y así lo había ya entendido el H. Concejo Deliberante de la ciudad de Buenos Aires, capital de la República Argentina, cuando me encargara que en su nombre y en el del pueblo de esa gran urbe, os hiciera entrega de esta artística obra de arte, como prueba eterna de sincera amistad y de cariñoso afecto, de aquella capital a ésta y de aquel pueblo a vuestro pueblo.

Y nada más acertada que la elección: con la misma unción fervorosa que un hijo entregara al hermano el retrato de su madre; así, Buenos Aires, señor Alcalde, os entrega el retrato de su primer fundador, el Adelantado Don Pedro de Mendoza, llevado al lienzo con admirable similitud de caracteres y de psicología, por una mujer argentina, destacada artista del pincel, señorita Emilia Bertolé».

El doctor Boffi fué muy aplaudido.

A su vez el doctor Beruf Mendieta respondió:

«Señoras y señores:

Frente a este cuadro en que una artista de genio ha sabido fijar con precisión que plasma los caracteres físicos y psicológicos de uno de los más desventurados y esforzados colonizadores de América; después de escuchar las palabras ungidas de emoción pronunciadas por el Delegado de la Ciudad de Buenos Aires al hacerme entrega de la obra maestra con que aquella obsequia al Municipio de la Habana, no puede sorprender a nadie que nos sepa reunidos para tratar de la necesidad de que los pueblos de este hemisferio lleguen a un perfecto entendimiento y a una más firme resolución de marchar hacia el porvenir por una misma ruta luminosa, que yo al dar las gracias a la ilustre delegación argentina en nombre de la ciudad que represento y de su Cámara Municipal, os hable de ese pasado común que evoca el cuadro magnífico del adelantado Don Pedro de Mendoza, del presente de América que hemos procurado definir en el curso de las reuniones de su Primer Congreso de Municipios, y de ese futuro, preñado de brumas y conflictos, que reserva a nuestra gran patria la durísima misión de salvar para el mundo, con la supervivencia de los principios democráticos, el grado de Civilización alcanzado por él».

A continuación, el señor Alcalde hace una reseña del pasado glorioso de la América y dice que, en cuanto al porvenir, América, cuna antes de la llamada Democracia moderna, parece llamada a ser en el presente su último refugio. Y añadió.

«Señor Delegado de la Argentina: nasta el último día de mi vida recordaré con gratitud y emoción profunda vuestras palabras generosas que me atribuyen una victoria que debemos todos, en primer término, al amor inquebrantable de nuestros pueblos a la Democracia, y en segundo término, al gran peligro que amenaza a la civilización actual. Como vos, como vuestros compañeros, como todos los representantes de las ciudades americanas, reunidas en este Primer Congreso de Municipios, soy un soldado de la gran cruzada que comienza por la Libertad de los Hombres. He cumplido, como vosotros, un altísimo deber de solidaridad continental y no merezco más que vosotros, esas nobilísimas palabras con que habéis sacudido mi espíritu fatigado por tantos días de trabajo intenso. Al devolveros vuestro cordial apreton de manos, os doy las gracias conmovido aún por vuestras frases. Decid a Buenos Aires, que el pueblo de la Habana le ama. Decidle algo más, decidle, que todos los pueblos de América nos hemos sentido hermanos durante las sesiones de este Congreso y que experimentamos en el curso de sus debates una honda satisfacción nacida de la seguridad de que la independencia de nuestras naciones se ha reafirmado, y de que ningún poder del Mundo será capaz, frente a la América unida, de torcer el rumbo de la Historia.

He dicho.

Muchos aplausos acogieron la peroración del Mayor habanero.

Una aclaración sobre la prisión de Eloy Blanco

Hemos recibido la siguiente copia:

«Legación de los Estados Unidos de Venezuela.

Habana.

Noviembre 18 de noviembre de 1938.

Señor doctor,

Antonio Beruff Mendieta.

Alcalde de la Habana y Presidente del Congreso Panamericano de Municipalidades.

Habana.

Muy señor mía y amigo:

Creo oportuno manifestar a usted como Presidente del Congreso Panamericano de Municipalidades y con motivo de los debates publicados sobre la prisión del señor Andrés Eloy Blanco en Caracas que, según informes oficiales que he recibido, dicho señor fué enjuiciado y sentenciado por un tribunal por porte ilegal de armas.

Venezuela, bajo el actual Gobierno, es uno de los países donde se goza de más libertad, gracias a los grandes y patrióticos esfuerzos en pro de la más amplia Democracia; complicada labor que no puede apreciarse debidamente a distancia.

Soy de usted atento servidor y amigo,

(Fo) A. Smith».

CITAN A LOS DELEGADOS DE LOS COMITES 27 DE NOVIEMBRE PARA MAÑANA

El Comité Universitario 27 de Noviembre invita por este medio a los delegados de los planteles siguientes:

Institutos números 2, 2, 3 y 4; Escuela de Artes y Oficios, Escuela Normal de Maestros, Conservatrio Félix Ernesto Alpízar, Escuela del Hogar, Escuela Normal de Kindergarten, Escuela de San Alejandro y Escuela Profesional de Comercio, para que asistan a la reunión que se efectuará mañana lunes 21, a las 5 de la tarde, en la Asociación de Estudiantes de Letras y Ciencias, en la Universidad Nacional, para elegir entre ellos el representantes de la Segunda Enseñanza que ocupará un puesto en la presidencia de la velada que se efectuará el día 27 de los corrientes.—Andrés García Alvariño, Secretario del Comité 27 de Noviembre.

(La Sección CARCAJADAS, véase en la página 22)

PALACIO

El señor Presidente

Muy temprano, el señor Presidente de la República se ausentó de Palacio en compañía de su ayudante de guardia.

Se informó a los reporters que el Jefe del Estado había acudido a la morada del Presidente de la Cámara señor Marcelino Garriga, a expresarle su connolencia por el fallecimiento de su hija, la señorita Marta Garriga y Pinto.

El sepelio de la infortunada Marta se verificó ayer en la villa de San Juan y Martínez, Pinar del Río.

Secretarios con el Presidente

Entrevistaron el señor Presidente indistintamente, los Secretarios de Estado, Juan J. Remos, de Hacienda García Montes, de Gobernación Joaquín Ochotorena y de Educación Fernández Concheso.

El doctor Remos trató con el Primer Magistrado asuntos relativos a la VIII Conferencia Panamericana de Lima, y a los temas que llevará a la misma la delegación cubana que preside el doctor Remos.

El viaje del Presidente

Se informó a los reporters que el anunciado viaje del señor Presidente de la República a la provincia de Santa Clara cuyo señalamiento fué hecho para ayer ha sido suspendido.

Se ha transferido para los últimos días del actual.

El recibimiento al Coronel Batista

Con el señor Presidente entrevistaron ayer los señores J. A. Cabrera, F. Bolufer y Armando Aguilar, alcalde de Cienfuegos a propósito del recibimiento al coronel Batista, Jefe del Ejército Constitucional y de la cooperación que Cienfuegos prepara en auge de los festejos que se organizan.

De Cienfuegos vendrán a la Habana nutridas representaciones de todas sus clases sociales.

EL MEJOR RADIO
SILVERTONE COLONIAL

EL MEJOR REFRIGERADOR ELECTRICO
APEX

- Los Mejores Muebles de Caoba, especialmente enchapados.
- Los más bajos precios al contado,... y a plazos.
- Sin fondo ni fiador.

LA CASA
D. Ruisánchez
Angeles y Estrella.
M-2024.

Sucursal:
LA COLONIAL
Reina, Nº 315.
A-9921.

¡¡LA VENTA DEL LOTE!!

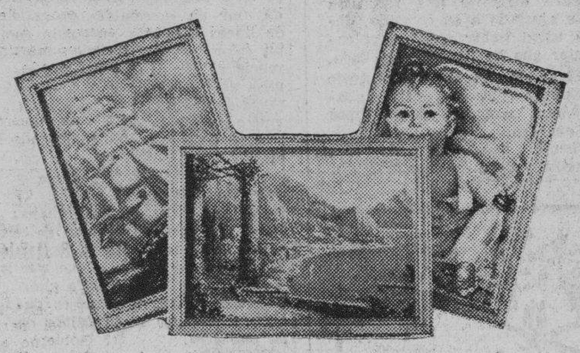

TAMAÑOS 5x7 PULGADAS
UNO: 15 Centavos TRES: 0.35

LOTES:

Tamaños 4x5 pulgadas:
1 Uno, 10 Cts. Cuatro, 30 Cts.
Tamaños 8x10 pulgadas:
2 Uno, 30 Cts. Tres, 75 Cts.
Tamaños 11x14 pulgadas:
3 Uno, 40 Cts. Tres, $1.00.
TAMAÑOS 10x12 PULGADAS:
4 Uno, 40 Cts. Tres, $1.00.
Tamaños 12x16 pulgadas:
5 Uno, 50 Cts. Tres, $1.20.

El Almacén Más Grande en Asuntos de Arte y el Centro Fotográfico de Cuba:
EL ARTE GALIANO 506
(Entre Dragones y Zanja)

Modelos Franceses Originales.

EL ENCANTO tiene el gusto de invitar a sus distinguidas clientes a ver la valiosa colección de modelos franceses originales y de reproducciones exactas de los mismos que está presentando con gran éxito en su Salón Francés. Conjuntamente con esta colección presentamos otra igualmente rica en el Departamento de Sombreros con modelos originales y copias. De ambas colecciones puede usted ver ejemplos en nuestras tres vidrieras de San Miguel.

EL MODELO ilustrado es de Paquín y está interpretado en crepé "Eponge" violeta con adornos de terciopelo de Lyon del mismo color. 44: Talla francesa — 45.00

CUARTO PISO

El Encanto

M.E.C.D. 2016

0A. SECCION Z
TELEFONOS: Dirección . . . . . M-2856 Jefe de Redacción M-1287 Sección de Sports M-7912

DIARIO DE LA MARINA

TELEFONOS: Quejas . . . . . M-7911 A. Clasificados . . M-7915
0A. SECCION Z

AÑO CVI — ACOGIDO A LA FRANQUICIA POSTAL — LA HABANA, DOMINGO, 20 DE NOVIEMBRE DE 1938 — EL PERIODICO MAS ANTIGUO DE CUBA — PAGINA DIECISIETE

MIAJA HA PEDIDO AL "GOBIERNO ROJO" DE BARCELONA QUE LE MANDEN AL FRENTE DE MADRID SOLDADOS Y MATERIAL DE GUERRA EN ABUNDANCIA

Importante medida dignificadora de la clase periodística

Un mes de sueldo en Navidad a todo el personal y reparto de parte de los beneficios

BURGOS, Nov. 19 (SE).—Por el Ministerio del Interior han sido dictadas numerosas disposiciones encaminadas al rápido enaltecimiento moral y a la dignificación material del periodismo.

Esta Delegación Nacional de Prensa y Propaganda de Falange Española Tradicionalista y de las J. O N. S. resuelta a seguir paralelamente dentro del partido la acción que el Ministerio del Interior, Prensa y Propaganda realiza dentro del Estado, ha decidido:

Primero.—Todos los periódicos y revistas de Falange Española Tradicionalista y de las Jons darán anualmente una mensualidad extraordinaria al personal de Redacción, Administración y Talleres en ocasión de las fiestas de Navidad.

Segundo.—Una parte de los beneficios líquidos que se obtengan anualmente entre todos los diarios del partido y demás publicaciones periódicas sujetas al mismo régimen administrativo, se distribuirán entre su personal de Dirección, Redacción, Administración y Talleres en relación con su sueldo anual y con el número de hijos que tengan bajo su potestad.

La parte de beneficios aplicables a este objeto y las normas de su distribución se acordarán cada año por el delegado nacional, antes del 1 de marzo, con referencia a la anualidad anterior. Para el año 1938 se destinará a esta participación un 50 por 100 de los beneficios, deducidas las cantidades que se señalan para amortización, reservas y mejoras. La distribución, también para el mismo año, se hará conforme a los siguientes módulos:

Casados con seis o más hijos, 100 por 100 del sueldo.

Idem con cuatro o cinco hijos, 85 por 100 del sueldo.

Idem con dos o tres hijos, 75 por 100 del sueldo.

Idem con un hijo, 65 por 100 del sueldo.

Idem sin hijos, 60 por 100 del sueldo.

Solteros, 50 por 100 del sueldo.

La participación de los beneficios deberá hacerse efectiva antes del 1 de marzo.

Por Dios, España y su revolución nacionalsindicalista.

Burgos III Año Triunfal.—El delegado nacional de Prensa y Propaganda de Falange Española Tradicionalista y de las J. O. N. S., R. Serrano Suñer.

¡Saludo a Franco! ¡Arriba España!

Beca «José Antonio»

LEON, Nov. 19 (SE).—Por la Diputación se acordó crear una beca que llevará el nombre de José Antonio para el estudio de la carrera de Derecho.

Se hizo constar en acta el sentimiento profundo de la Gestora provincial por la muerte de José Antonio, lo cual se comunicará a sus familiares.

LA VERDAD DE LA ESPAÑA NACIONAL, SEGUN DOS INGLESES

Todo el cuantioso tesoro artístico de Madrid ha sido enviado a la zona de Levante o vendido al extranjero

Unos doce millones de francos al año cuesta a la ciudad de París el sostenimiento de los indeseables detenidos.
Un donante anónimo entrega ochenta mil pesetas en Vitoria

BURGOS, Nov. 19 (SE).—El capitán inglés H. W. Luttman-Johnson que en unión del coronel Dawson, ha pasado unos días en la España Nacional, al dejar el suelo español ha cursado el siguiente despacho:

«Al dejar la España Nacional no puedo menos de proclamar que he quedado hondamente impresionado por el magnífico comportamiento y estado físico de las tropas a las que he visitado en el frente de batalla y por la clase de los oficiales de Mando. También estoy muy impresionado por toda la obra de reforma social que progresa en la España Nacional.

He decidido volver de nuevo a la España Nacional cuanto antes y si puedo buscar un trabajo útil al Gobierno Nacional estoy dispuesto a ofrecerle mis servicios. Entre tanto he de hacer cuanto de mí dependa para dar a conocer al pueblo inglés toda la verdad de la España Nacional y exponerle todos los ideales tan espléndidos como fecundos, por los cuales el Generalísimo Franco y la España Nacional luchan.

El coronel Dawson y yo estamos especialmente agradecidos al señor Merry del Val, por toda su ayuda y por habernos facilitado las entrevistas con los señores Serrano Suñer, general Espinosa de los Monteros, general Queipo de Llano y otros muchos oficiales y deseo además testimoniar mi especial gratitud a don Antonio Tovar por haberme permitido transmitir unos «talks» por Radio Nacional.

Debido a su ausencia de Burgos, no hemos podido saludar a los ministros de Agricultura y Asuntos Exteriores».

El Tesoro Artístico de Madrid, totalmente destruído por los rojos

VITORIA, Nov. 19 (SE).—El Servicio de Recuperación Artística ha conseguido copiosas referencias acerca del estado actual de nuestro tesoro artístico en Madrid. Puede deducirse de las mismas que han desaparecido ya de la sede y capital roja todo cuanto representaba un valor fundamental, confirmándose la marcha de casi todas las obras de arte a diversas localidades de Levante y del extranjero.

Nada parece quedar ya en Madrid de arte, pues no tuvieron consideración para todas las colecciones particulares y algunas oficiales el pillaje de los incontrolados durante los primeros meses, efectuando saqueos sistemáticos de las organizaciones, que han permitido destrucciones por el fuego de casi la totalidad de los archivos, como el de Hacienda y el del marqués de la Conquista, que conservaba los documentos de Pizarro; el de Heredia Spínola y el de Peroláez, con su venta al precio de cuatro pesetas lo cien kilos para hacer pasta de papel que nutriera a los periódicos, o la venta pública de la colección de Lázaro Galdeano en las carretas de mano.

Estas impresiones logradas hábilmente a través de gentes imparciales, de personal de la República francesa que han regresado de un viaje por la zona roja, confirman la triste opinión que ha de formarse sobre ciertos individuos, cuya formación cultural permitía esperar actuación distinta o más moderada de la que practican los que destruyen el tesoro del arte nacional.—Faro.

Lo que cuestan a París los extranjeros indeseables

PARIS, Nov. 19 (SE).—«L'Action Francaise» publica hoy una interesante información calculando en 434 millones de francos los gastos que tiene que sufragar la ciudad de París a consecuencia de la estancia de extranjeros indeseables.

Un 27 por 100 de las personas que se encuentran detenidas, agrega el periódico, son igualmente extranjeras y su detención origina a la capital gastos adicionales que pueden calcularse en doce millones de francos por año.

80,000 pesetas de un donante anónimo

VITORIA, Nov. 19 (SE).—Un donante vitoriano que oculta su nombre ha puesto a disposición del gobernador civil, y para que éste la destine a lo que crea más necesario, la cantidad de 40,000 pesetas.

El gobernador anunció que pensaba destinar las pesetas a las obras sociales de beneficencia.

El mismo señor ha anunciado que en un plazo próximo hará entrega de otras 40,000 pesetas, que quiere se destinen a los voluntarios alaveses, requetés y falangistas, que se encuentran en los campos de batalla.

Se sabe que el cemento y el hierro para las fortificaciones marxistas ha sido enviado de Estados Unidos

Los anarco-sindicalistas han publicado una proclama muy violenta haciendo constar que nunca consentirán la supremacía del Partido Socialista y atacando la Dictadura de Negrín

PERPIÑAN, Noviembre 19. (SE).—Se reciben informaciones de Barcelona dando cuenta de que se intensifican cada vez más las disenciones entre los elementos anarco-sindicalistas y los socialitas que integran el «gobierno».

La UGT ha hecho público un manifiesto, firmado por Belarmino Tomás, en el cual se ataca con gran dureza a la CNT. Esta, a su vez, ha publicado una proclama, firmada por el comité nacional, declarando que los anarcosindicalistas no consentirán de ninguna manera, ni bajo ningún pretexto, la supremacía del partido socialista y defenderán siempre la libertad individual contra todo intento de establecer la dictadura propugnada por Negrín.

Los periódicos de la zona roja española comentan extensamente estos hechos, calificando de muy grave la situación.

El «ex ministro» Juan López, que pronunció recientemente un discurso, tratando de defender la política seguida por el comité rojo de Barcelona, fué acogido con apóstrofes e imprecaciones, registrándose un gran escándalo, y siendo desautorizado posteriormente por los anarquistas, de los que forma o formaba parte.

Según los periódicos hispanobolchevistas se teme que se rompan completa y ruidosamente las relaciones entre la UGT y la CNT.

Los Estados Unidos envían cemento y hierro

TOULOUSE, Nov. 19 (SE).—Se reciben noticias de Valencia, dando cuenta de que las autoridades marxistas, sin tratar de ocultar las constantes violaciones de la no-intervención por parte de los amigos de los rojos españoles, han declarado que el cemento y el hierro utilizado en toda la provincia de Valencia para la construcción de refugios contra los ataques aéreos, ha sido enviado por los Estados Unidos.

Miaja tiene miedo

PARIS.—Según noticias recibidas en esta capital, procedentes de Madrid, el «general» Miaja ha efectuado un viaje a todos los sectores del frente del Centro, inspeccionando las numerosas fuerzas que en ellos han sido concentradas, ante el temor y la incertidumbre que existen por no saber cuál será el punto que elegirán las tropas nacionales para proseguir su ataque.

Miaja ha pedido a Alvarez del Vayo que se encuentra en la actualidad en Madrid, que interponga su influencia con el «gobierno» para que se preste una eficaz ayuda al ejército del Centro, enviándose material abundante y numerosos hombres al frente de Madrid que se encuentra —dice Miaja— muy descuidado.

En honor de los internacionales

BERLIN, Nov. 19 (SE).—Según noticias de Barcelona, conocidas en esta capital, ha tenido lugar una manifestación y después un banquete en honor de los jefes y oficiales de las brigadas internacionales.

Asistieron todos los miembros del alto mando rojo, el «general» Riquelme, el «coronel» Gordón, jefe de la aviación y numerosos jefes y oficiales hispanobolchevistas.

A los postres del banquete se pronunciaron varios brindis, exaltando la actuación de las fuerzas internacionales, que han combatido siempre formando parte de la vanguardia y como fuerzas de choque.

El jefe de los comisarios políticos del ejército bolchevista, Ossorio Tafall, que hizo uso de la palabra, declaró que es inapreciable e incalculable la ayuda prestada a la España marxista por los extranjeros y que Madrid pudo salvarse y resistir hasta ahora gracias a ellos.

NO SABEN SI ALEMANIA IRA A LA EXPOSICION DE S. FRANCISCO, California

BERLIN, noviembre 19. (Havas).—En relación con los rumores circulantes, y al parecer procedentes del extranjero, de que Alemania no participaría en la Exposición de San Francisco de California, de 1939, han sido causa de que en los círculos autorizados del Reich se declare hoy que ignoran completamente lo que haya de cierto en la cuestión, ya que Alemania no ha hecho esta todavía, y por tanto no figura aun entre los participantes en la Exposición del Pacífico.

TRIBUNAL DE URGENCIA

BURGOS, noviembre 19. (SE).—Por Juan de Vargas. «Era una vez...» Así, con una de estas frases tradicionales con sabor a vieja conseja heroica hubiera de comenzar este relato.

Sucedió en Jaen, —tierra de gracia—, el año segundo de la segunda reconquista.

Local de un Tribunal de Urgencia. Humo de tabaco ordinario, barbas de muchos días, gritos soeces, suciedad, populacho.

Por singular ironía son los facinerosos los que se sientan en el estrado de los jueces, y los hombres de bien los que ocupaban el banquillo de los acusados.

Presidiendo todo la imagen, —ciega—, de la Justicia. El «compañero» de aspecto patibulario que ocupa la presidencia del «tribunal» se dirige a uno de los que ofician de ujieres.

—Que pasen los «fachistas».

Entran. Son trece los rostros descoloridos, las ropas deshechas; pero varonil el porte y orgullosa la mirada.

La turba ruge. El «juez» reclama silencio. Lo logra inmediatamente con el auxilio de algunos ternos.

—Andrés Carrasco Moreno.

—Soy yo. Y se adelanta uno. Es alto, delgado. La mirada soñadora, la palabra suave.

—Se te acusa de simpatizar con los «facciosos» y de pertenecer a Falange. ¿Tienes algo que decir en tu defensa?

—Digo que soy español y deseo de todo corazón el triunfo del Movimiento Salvador, digo también que pertenezco a Falange española y que tengo el honor de ser camisa vieja.

—¡Que lo lleven!

Lo sacan brutalmente, mientras la turba, borracha de sangre, pide a gritos su cabeza. Los «jueces» gritan también. La justicia, —suerte la de ella—, sigue con los ojos vendados.

El Presidente llama a otro: Fernando Carrasco Moreno.

—Aquí estoy.

—¿Tú eres hermano del anterior?

—¡Sí!

—¿Faccioso tabién, no es verdad?

—Falangista. He luchado a tiros por las calles de Granada contra los enemigos de España. No sabría negarlo. Morir es un acto de servicio. ¿Qué importa la vida cuando la patria la necesita? A vosotros os perdono: no sois los más culpables. Teníais hambre de siglos y en vez de daros el pan y la justicia que pedía vuestra dignidad de hombres, os arrojaron el salario ruin, que sin dejaros morir os iba matando el alma... Vosotros no tenéis toda la culpa. Erais campo propicio para que germinara bien la semilla del odio.

—Que lo pasen también a éste al «tribunal popular». ¡Ya le sacarán allí las ganas de sermonear! Estos fanáticos peligrosos, desmoralizan el pueblo.

Y así fueron pasando todos, ... mando con orgullo su condición de falangistas. Todos... Sí, todos... Si hubo alguno de los trece, —recuerdo del Mal Apóstol—, que claudicó, no queramos saberlo, en homenaje a la hombría de los demás.

Amanece. La brisa con mano leve rasga los últimos velos de la noche Patio de cuartel. Van saliendo unas sombras que se recortan en la penumbra matutina. Una dos, tres, muchas. Todos los que el día antes gritaron su españolismo ante el Crimen erigido en Juez.

Un miliciano que tiembla, —¿emoción o frío?—, los hace formar en fila.

Se estaba asomando el sol a su ventana de nubes. Los que van a morir lo miran. Firmes todos. Serenos. Un rayo, —el primero—, llega hasta las paredes oscuras y nimba con su luz la cabeza de los mártires

¡Camaradas! ¡Arriba España!

—¡Arriba!

Una descarga.

En el cuartel hay unos muertos más. En el cielo, han aumentado los luceros.

EN CHECOESLOVAQUIA SE PROPONEN ELIMINAR LA INFLUENCIA DE LOS JUDIOS

PRAGA, Checoeslovaquia, noviembre 19. (Havas).—El periódico «Slovak», órgano oficial del partido del Presidente del Gobierno autonómico eslovaco, Joshep Tisso, publica hoy un artículo que titula «Ubi Bene Ibi Patria», en el cual dice que «los judíos son un elemento de destrucción, y por consiguiente es preciso quitarles el derecho del voto, aunque semejante disposición no amenazaría nunca su existencia económica.» El «Slovak» termina con esta frase: «Lo esencial hoy es defendernos contra los elementos extranjeros que perdieron a la república checa.»

EL COMISIONADO SOBRE LIMITES CONFIA EN UN ARREGLO CON MEXICO

EL PASO, Texas, noviembre 19. (A P).— L. M. Lawson, comisionado americano de límites espera un arreglo satisfactorio de las reclamaciones que han hecho los Estados Unidos por las propiedades que fueron confiscadas a los ciudadanos americanos de acuerdo con la ley agraria.

Lawson saldrá la semana próxima para Ciudad México a fin de tomar parte en los trabajos de la comisión que ha de evaluar las propiedades americanas confiscadas por el gobierno desde 1927. Le ha precedido Gustavo P. Serrano, jefe de la sección mexicana de la Comisión internacional de fronteras, que salió hoy para la capital mexicana.

VETERANOS FRANCESES DAN SU APOYO AL PROYECTO ECONOMICO DE DALADIER

PARIS, noviembre 19. (AP).—Dos organizaciones de veteranos han aprobado el programa financiero de «economía dirigida» de Daladier a pesar de la oposición demostrada por la Unión de veteranos.

Los «veteranos y voluntarios de seis departamentos» del oeste de Francia han publicado una nota, apoyando «las firmes declaraciones» del primer ministro, y la Federación Nacional de Empleados del Gobierno y ex veteranos republicanos declararon que «los sacrificios que se piden al país» en forma de nuevos impuestos y otras medidas «deben merecer la aprobación de toda la nación».

Durante el dia dos partidos derechistas — el partido popular francés y el partido francés— se unieron a socialistas y comunistas en pedir el derrocamiento del Gabinete de Daladier a causa de su programa financiero.

¡Industriales!
Cotizo artículos de Ferretería, a precios de situación, convénzanse llamando a los Teléfonos A-6256 y A-6257. Cerro No. 1508, moderno.
(Frente a la QUINTA «COVADONGA» Habana.
L. COTARELO
Importador de Ferretería
¡HACIENDO SERVICIOS A LAS INDUSTRIAS POR MAS DE 25 AÑOS!

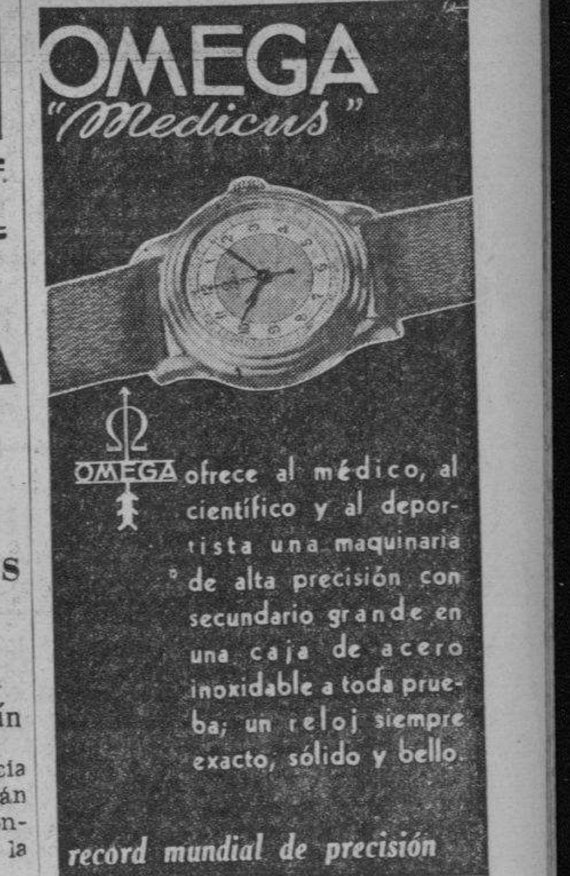

Dr. ROSATI
DENTISTA
O-Reilly 463 entre Villegas y Aguacate
Teléfono A-9422

CARTUCHOS DOMINION — CARTUCHOS METEOR
EL SIN RIVAL
J. García Vázquez
Importación de: Cuchillería Fina, Efectos de Barbería, Cacería y Esgrima.
Talleres de: Afilar, Niquelar, Pavonar y Armería.
MAXIMO GOMEZ (Monte) 453 ESQUINA A ANGELES. TELF. M-1942.

VALLEJO CERCAS PEERLESS
157 MODELOS
FABRICACION NACIONAL
INSTALACIONES COMPLETAS
PRODUCTOS DE ACERO I N V
INDUSTRIAS NACIONALES VALLEJO, S.A
CRISTRINA - 58 (AL FONDO) TEL. A-9382
HABANA

LOS ELEGANTES COMPRAN SU TRAJE EN
Albión
GALIANO Y DRAGONES
TEL. M-8523

¡UN NUEVO LIBRO SOBRE EL APOSTOL MARTI!

MARTI EN ESPAÑA, por Emilio Roig de Leuchsenring. Interesante estudio sobre la vida de Martí en España, en el que se hacen constar sus primeras campañas por la independencia de Cuba, sus estudios en Madrid y Zaragoza, sus primeros escritos periodísticos y literarios, su prisión en la Península, su regreso a Cuba después de la Paz del Zanjón y, en una palabra, todas las actividades políticas de su juventud para lograr la independencia de Cuba. Al final de la obra se insertan 15 Apéndices con multitud de documentos relativos a Martí y 23 láminas con interesantes y curiosas fotografías.
1 tomo en 4o., de 316 páginas, rústica $1.50

¡¡UNA NUEVA OBRA PEDAGOGICA DEL DR. ALFREDO M. AGUAYO!!

GUIA DIDACTICA DE LA ESCUELA NUEVA, por el doctor A. M. Aguayo, con la colaboración de las doctoras Ana Echegoyen y H. Martínez Amores. Con esta nueva obra cuentan los maestros de Cuba y de Hispanoamérica con un guía seguro y completo para poder llevar a la práctica la enseñanza con arreglo a los principios fundamentales de la Escuela Nueva, exponiendo centros de interés y modelos de lecciones prácticas para cada uno de los seis grados de la enseñanza elemental, cuyos modelos pueden servir para la confección de miles de lecciones.
1 tomo en 4o. de 408 páginas y láminas intercaladas en el texto, rústica $3.00
La misma obra, encuadernada en tela 3.50

¡¡UNA NUEVA APORTACION A LA BIBLIOGRAFIA JURIDICA CUBANA!!

HISTORIA DEL DERECHO CONSTITUCIONAL CUBANO. TOMO I, por el doctor Gustavo Gutiérrez. Aunque el título de esta importante obra se refiere al Derecho Constitucional Cubano, en este primer tomo ha querido hacer un estudio completo y detallado de las ideas político-sociales de la humanidad, remontándose a los tiempos primitivos, descendiendo en orden cronológico al estudio de las mismas ideas de los celtíberos y fenicios, de los griegos, cartagineses, República Romana, Imperio Romano, de los visigodos, musulmanes, castellana y forales españolas, para de este modo poder llegar a las causas que motivaron la constitución de las Constituciones cubanas y que puedan servir de fundamento para la formación de la Nueva Constitución.
1 tomo en 4o. de 533 páginas de nutrida lectura, rústica 6.00

UN NUEVO TEXTO PARA LAS ESCUELAS PROFESIONALES DE COMERCIO

PROBLEMAS APERCEPTRICES, por el doctor Rafael Huguet, Director de la Escuela Profesional de Comercio de la Habana y Profesor de Aritmética en dicho plantel. En esta obra, su autor ha recopilado 300 problemas aritméticos con sus correspondientes resoluciones y adaptados a la materia, de acuerdo con los Programas Oficiales del Curso Preparatorio y Primer Año de dicha materia.
1 tomo en 8o., cartoné 1.00

ULTIMOS LIBROS RECIBIDOS

RADIODIAGNOSTICO EN LA INFANCIA, por los doctores Manuel y Francisco Arce, con un prólogo del doctor Enrique Suñer. Tomo I. Comprende pelvis y extremidad inferior. 1 tomo en folio, con 210 radiografías y encuadernado en tela. (Edición de 1933) $3.00
EL HOMBRE MEDIOCRE, por José Ingenieros. Ensayo moral sobre la mediocridad humana con útiles reflexiones de idealismo, experimental. Nueva edición económica. 1 tomo en 8o., rústica $0.50
MAGNETISMO, HIPNOTISMO Y SUGESTION, por Paul C. Jagot. Método científico moderno de un curso práctico de experimentación, al alcance de todos. Nueva edición económica. 1 voluminoso tomo en 8o., rústica $1.20
LOS ASTROS Y EL CARACTER, por el profesor Ab-Al-Kady. Método práctico de astrología para poder conocer el destino de las personas por el estudio de las estrellas. 1 tomo en 8o., rústica $0.65
MEDIO SIGLO DE PERIODISMO, CARLOS SILVA VILDOSOLA, por Armando Donoso, y un prólogo de A. Edwards Mac Cluro. Al cumplir medio siglo dedicado al periodismo Silva Vildosola, periodista esclarecido chileno, como un homenaje a sus bodas de oro en el periodismo, se ha publicado esta obra, que contiene lo más notable de su labor periodística. 1 tomo, en rústica $0.95
FUSILADO AL AMANECER, por Maurice Dekobra. Episodio histórico novelado de la Gran Guerra. 1 tomo en 8o., rústica $0.65

LA MODERNA POESIA
Obispo 135. Apartado postal 605.
LIBRERIA CERVANTES
Ave. Italia 304. Apartado postal 1115.
CULTURAL, S. A.
HABANA

DR. MANUEL VILLAVERDE
De las Universidades de Madrid y de La Habana.
Médico de la Clínica del Profesor Gregorio Marañón, de Madrid.
Medicina General. Secreciones Internas. Consulta previo turno.
Teléfono F-3532.—Calle 17, número 11.—Vedado.

C.D. 2016

FUE UN EXITO LA FIESTA DADA EN HONOR DE JOSE RAUL CAPABLANCA

(Por Evelio Bermúdez)

Una demostración del más elevado espíritu ciudadano se ofreció ayer por la mañana en el Castillo del Príncipe al develarse la tarja de bronce que recordará a nuestro ilustre compatriota José Raúl Capablanca.

Poco después de las diez de la mañana ya se encontraban allí reunidos representaciones distinguidas de la intelectualidad cubana, gubernamentales y sociales, exquisitamente atendidas por el Jefe del Penal, Comandante Ramón J. Gutiérrez y su distinguida esposa señora Pichardo de Gutiérrez.

Allí saludamos al ayudante del Presidente de la República, Teniente Federico López, capitán Juan Zaragozi en representación del coronel Pedraza, capitán Juan Arias, en representación del Secretario de Gobernación, doctor Manuel Calás, en representación del Alcalde de la Habana; el capitán Bruno González, Jefe del Penal y el capitán de la Policía del Penal Manuel Vandrel, comandante Alberto Barreras y señora, doctor Antonio Barreras, famoso forense, el director del Observatorio Nacional doctor Carlos Millás, doctor Joaquín Rodríguez Feo, catedrático del Instituto del Vedado; doctor Rafael Pazos y señora; los comisionados Ramón Fonts, Juan Corzo, Rosendo Romero, Mario Figueredo, Carlos A. Palacio, Pedro Ignacio Pérez y Gil, José Miguel y Pedro Pérez Lamy, doctor José Antonio Antonio Gelabert, doctor Francisco Urbizu, Salvador y Carlos Capablanca; el Gobernador de los Leones doctor Ramiro Collazo, José A. Pichardo, Jefe de la Comisión de Compras del Penal; Graciela y Aida Capablanca, señorita Clemencia de la Torre, niño Alejandro Ramírez Capablanca, señor Morán secretario particular del Secretario de Sanidad, Dr. Costales Latatú, en representación de éste; José Valor; Juan Jacobo Ross y Capablanca, señora Mirta Kinsey, doctor Angel de Albear, Armando Bucelo Juan González, el Director de la Escuela de San Alejandro, doctor Manuel Vega, doctor Agostini, Eipidio Guzmán, director del Personal de Comunicaciones, P. L. Pérez, en representación del Secretario de Comunicaciones; Rafael Lauzán, Director de Telégrafos; doctor José R. Gutiérrez, Letrado Consultor de Comunicaciones, Ramón Linares, Jefe de Inspección y vigilancia, César Carballo, Jefe del Servicio Internacional, Francisco Hierro, Inspector General de Correo, el escultor Ramos Blanco; Caravia, Gelabert, a cuya pericia se debe la tarja que ideara Valderramas; señorita María Teresa Mora, la excelente soprano Rosarito Dueñas y muchos más que sería imposible recordar.

Gloria Capablanca, la encantadora hijita de José Raúl que iba a descubrir la tarja, no pudo asistir por encontrarse enferma. En su lugar, y después que la Banda Municipal, galantemente cedida por el Alcalde, ejecutó el Himno Nacional, lo hizo el comandante Ramón Fonts, presidente de la Comisión.

El doctor Calás, inmediatamente pronunció breves palabras para ceder el turno al doctor Bisbé, cuyo magistral discurso ofrecemos al final.

Después de unos motivos musicales con que obsequió la Banda Municipal a los asistentes, el Comandante Gutiérrez, invitó a pasar a su residencia y brindó con ponche y bocaditos, por Capablanca y por Cuba.

Una visita por el Castillo del Príncipe, gentileza inapreciable del comandante Gutiérrez, puso de manifiesto las excelentes obras que allí realizó, a tal extremo que en el punto humor reinante, hizo exclamar al estudiante Bucelo que aquello parecía una «incitación al delito»... por lo bien que todos se sentían.

Tópicos Futbolísticos

—Los Hispanófilos se acuerdan de los desaparecidos.
—Juventud y Centro Gallego en el match de la decisión.
—El «Onital» es una sociedad legalmente constituída.

ALOCUCION A LOS «HISPANOFILOS»

El Deportivo Hispano América hace una excepción este año al cumplirse uno de sus aniversarios, el vigésimosexto de su vida. En vez de entregarse a las fiestas naturales de estas fechas, hará hoy, domingo, día 20, un motivo de recogimiento para pensar en sus muertos.

Con tal motivo, insto a todos los hispanófilos para que en el día de hoy se reúnan en la Capilla Central de la Necrópolis de Colón, a las nueve de la mañana, para ir a depositar una ofrenda floral en la tumba de nuestro inolvidable Eduardo Rodríguez Bango.

Tratándose de un acto como éste, no dudo de que harán acto de presencia todos aquellos que sientan con nuestra querida sociedad, y tengan en su memoria el recuerdo de todos aquellos caídos que supieron defender nuestra bandera deportiva.

Os ruega puntual asistencia vuestro Presidente,

Longinos Rodríguez.

El Hispano entra ahora en su 26 años de vida. Y todos los años, por esta época, los hispanófilos organizaron fiestas alegres para festejar la efemérides. Este año, sin embargo, no hay jaleo; esta vez, en lugar de un rato de esparcimiento a sus socios, se hará un acto de recogimiento en memoria de los que fueron, de los que tuvieron la mala suerte de caer.

Hoy por la mañana se reunirán a las nueve, en la Capilla Central del Cementerio de Colón los hispanófilos todos, y de ahí irán a depositar una corona de flores a la tumba en que se hallan los restos de Eduardo Rodríguez Bango, uno de sus más significados asociados.

El Hispano tendrá con este acto una memoria para todos sus socios desaparecidos, además de Bango, Manolín Vázquez y el viejo Larralde, entre otros, pero el acto se hará cabe la fosa de Bango porque éste, en vida, fué el norte y guía de los hispanófilos todos. Y como lo fué en vida, seguirá siéndolo en la muerte.

Años ha, cuando acompañamos los restos del amigo entrañable hasta su última morada, recordamos que José Díaz Landrove, otro gran hispanófilo, nos hizo saltar las lágrimas hablándonos a la hora de despedir el duelo, de las bondades de Bango. Y mucho hemos de extrañar en esta ocasión aquella escena imperecedera para nosotros, porque Díaz Landrove, según nos han dicho, se encuentra ausente en el interior de la República. Pero Díaz, por muy lejos que se encuentre, tenemos la seguridad de que en la mañana de hoy tendrá un momento de recogimiento para rezar una oración por el alma de aquel gran hispanófilo y gran amigo.

Ningún socio del Hispano debe faltar a este acto.

....Hoy tenemos que volver a hablar en favor del Onital, ya que en el día de ayer lo hicimos en favor del Luyanó Athletic Club, pero sólo por haber sido mal informados. Se nos había dicho que el Onital no era una sociedad legalmente constituída cuando presentó su petición de ingreso en la Federación de Futbol de la Habana, y lo creímos porque nos lo decía una persona a quien suponíamos bien enterada.

No es cierta la especie que se ha lanzado. El Onital es una sociedad legalmente constituída, y no de ayer, como aquel que dice. Hace ya dos años.

Sobre este asunto hemos hablado más de la cuenta. Y como somos enemigos de polemizar, lo único que queremos dejar aclarado es que el Onital está inscripto legalmente como sociedad deportiva, y que seguramente por un error afirmaba lo contrario el presidente de la Sección de Sport del Luyanó Athletic Club.

A la vista tengo dos comunicaciones. Una de ellas firmada por el doctor Adelardo Valdés Astolfi, Secretario de la Administración Provincial, dándole cuenta al Secretario del Onital, y de orden del señor Gobernador, de la devolución del acta duplicada de la constitución de la sociedad. Y la otra, fechada en noviembre 26 de 1936, en la que el secretario, señor Tomás Damos Merlo, da cuenta al secretario del Onital de estar ya aprobado el Reglamento de la sociedad.

Conste, pues, que lo dicho en contrario ha sido un error. Y que, por lo mismo, seguimos insistiendo sobre el problema igual que el primer día, o lo que es lo mismo, que el equipo de la Liga Intercolegial tiene más derecho que el Luyanó Athletic Club a ingresar en la Serie B.

Aunque lo mejor nos parecería a nosotros que se admitiera a los dos. Pero si por fas o por nefas, hay cabida sólo para uno, debe ser para el Onital.

Y que le den a esa opinión el calificativo que quieran. Que a nosotros no nos interesa estar bien más que con nuestra conciencia.

Un gran programa balompédico el que se brindará esta tarde a los aficionados en el Campo Cerveza Polar. Son tres juegos, y todos muy interesantes, ya que los clubs han de hacer su mayor esfuerzo para lograr la victoria. Motivos más que suficientes hay para que todos quieran ganar.

A la una y media, jugarán Racing y Puentes Grandes. Este último ya ganó el primer juego de una serie en la que se está discutiendo el derecho a ingresar en la Serie A. Pero al decir de Facundo, el leader de los «racinguistas», «todavía hay mucha yuca que rayar», porque el Racing va aún más reforzado hoy, y difícilmente se le podrá ganar. A Castañeda no hemos tenido la suerte de poderlo ver, pero como conocemos su optimismo y como, además, cuenta siempre con el esfuerzo de sus muchachos, nos figuramos lo que dirá, pero no nos atrevemos a decirlo, porque no nos gusta hacer el papel de aguafiestas.

A las tres y diez, jugarán Deportivo Centro Gallego y Juventud Asturiana la final por la Copa Beruff Mendieta. Este va a ser un match emocionante.

Y a las cuatro y quince, Deportivo Hispano América e Iberia, también en la final por la Copa de la Ciudad de la Habana.

Un programa tan atractivo, que vale la pena ir desde temprano y pasarse la tarde en los predios del doctor Nicolás Sierra.

En el Campo Armada, cuyas banderas estarán a media asta, se celebrarán los juegos de la Liga Intercolegial.

—A la un y cuarto: Concepción Arenal y Onital.
—A las dos y media: Academia Soto y Gregg Academy.
—A las tres y cuarenta: Academia Unión y Jovellanos.

Estos juegos son en opción a la Copa donada por el señor Carlos Alonso, el distinguido deportista y comerciante de Luyanó.

A continuación publicamos los últimos y más importantes acuerdos adoptados por la Federación de Futbol de la Habana, en su sesión ordinaria:

—Al no haberse recibido contestación de la comunicación enviada la semana pasada al Racing F. C., quedó aceptada la baja del jugador Jesús Gironella Fortuny, perteneciente al mismo.

—Por venir acompañadas de sus cartas de libertad y de sus carnets correspondientes han sido aceptadas las siguientes bajas de jugadores: Por el Nacional F. C., Florencio Ramos Pedroso, Luis Casanova Nápoles, Andrés Rodríguez Basalongo y Florencio Morales Quintana, y por la Juventud Asturiana, Mario López Alfonso.

—Han sido aprobadas las siguientes inscripciones de jugadores: Por el Iberia Foot Ball Club, Antero Valdés Mieres y Juan Antonio Vila Portomeñe; por el Club Deportivo Puentes Grandes: Bernardo Gascón Martínez, Armando Gómez Cosculluela, Marcelino Quiriello Dios, Guillermo Quiriello Dios y Julián Quiriello Dios, y por el Racing Fott Ball Club: Miguel Requejo Olea Ramón Barrios Fernández, Bernardo Barrios Fernández y Antonio García Martínez.

—Comisionar al doctor José Abella, presidente de la Federación de Futbol de la Habana para que efectúe la compra de los trofeos pertenecientes al Campeonato de 1938.

Mala Digestión – Acidez – Gases

Una fórmula notable para aliviarse y evitar complicaciones

Es interesante saber por qué una cucharadita de Magnesia Bisurada en un vaso de agua alivia en seguida la acidez y todo malestar debido a mala digestión.

Lo que más causa somnolencia, pesadez, eructos agrios y gases, después de las comidas, es el exceso de ácido que con frecuencia se forma en el estómago—y que si se deja acumular más tarde ocasiona dispepsia, gastritis, y dolencias mucho más serias.

El mérito de la Magnesia Bisurada consiste en que neutraliza ese exceso de ácido—aliviando el malestar en tres minutos, y, lo que es más importante, suprimiendo el foco inicial de graves complicaciones. Por eso la Magnesia Bisurada es lo indicado en lugar de estimulantes digestivos o tabletas calmantes corrientes que, si bien puede que alivien momentáneamente, permiten que subsista el peligro mayor, la hiperclorhidria.

La Magnesia Bisurada es innocua y agradable. Puede tomarse en cualquier momento, aún inmediatamente después de comer. Trae bienestar y ayuda la digestión. Pida Magnesia Bisurada en las buenas farmacias. Viene en polvo y en tabletas, nunca líquida.

MAGNESIA BISURADA

CARIBES Y AZUCAREROS SE ENFRENTARAN MAÑANA EN EL BASKET BALL

SPORTS DIARIO DE LA MARINA SPORTS

PAGINA DIECIOCHO LA HABANA, DOMINGO, 20 DE NOVIEMBRE DE 1938 AÑO CVI

RAYMOND BROWN DIO LA LECHADA AL CLUB HABANA, TRES A CERO

Superó a Tomás de la Cruz en el duelo que ambos pitchers entablaron en Trinidad Park

SANTA CLARA, noviembre 19. (Por teléfono).—Superando a Tomás de la Cruz en el duelo que ambos entablaron, Raymond Brown, veterano lanzador derecho del club local, derrotó esta tarde al team de Mike González en el primer encuentro de la serie. El score fué de tres por cero.

Brown sólo permitió cinco hits a la gruesa batería habanista, que lleva ya 27 innings sin poder anotar. La semana pasada recibió dos lechadas seguidas de manos del Almendares, y hoy cayó, por la misma vía, a manos le Brown, la estrella villaclareña.

El score del game fué:

HABANA

	V.	C.	H.	O.	A.	E.
Alvarez, lf	4	0	0	3	0	0
Cando, cf	4	0	0	1	0	0
Torres, 1b	4	0	1	11	0	0
Radcliff, 3b	4	0	0	0	1	1
Dihigo, 2b	4	0	1	2	3	0
S. Hernández, c	4	0	1	4	0	0
B. Brown, lf	4	0	1	2	1	1
Olivares, ss	2	0	1	1	6	1
Rojo (1)	0	0	0	0	0	0
S. Valdés, ss	0	0	0	0	0	0
De la Cruz, p	2	0	0	0	3	0
S. Carrera (2)	0	0	0	0	0	0
Tiant, p	0	0	0	0	0	0
Totales:	32	0	5	24	14	3

SANTA CLARA

	V.	C.	H.	O.	A.	E.
Salazar, lf	3	2	1	5	0	0
Vargas, cf	2	0	1	4	0	0
Bankhead, ss	4	0	0	1	1	0
Gibson, 1b	3	0	0	4	0	0
Amaro, rf	4	1	1	8	0	0
Brown, p	4	0	0	0	1	0
Pedroso, c	4	0	2	4	0	0
Rodríguez, 3b	3	0	1	0	1	0
Bragañita, 2b	3	0	1	1	2	1
Totales:	30	3	7	27	5	1

(1)—Bateó por Olivares en el 8o.
(2)—Bateó por De la Cruz en el 8o.

Anotación por entradas:

Habana . . . . . 000 000 000—0
Santa Clara . . . 101 001 00x—3

Sumario:

Bases por bolas: por Tomás de la Cruz, 3; por Brown, 2. Struck outs: por Tomás de la Cruz, 2; por Brown, 4. Base robada: Salazar. Wild pitch: Tomás de la Cruz, con tres en bases, anotando Amaro.

Comezón en los Pies Evitada en 3 Días

¿Le pican, o arden, o comen los pies volviéndolo loco? ¿Se le raja, pela o sangra la piel? La verdadera causa de estos trastornos es un germen muy extendido en el mundo. Este germen produce la comezón o la Picazón de Singapore. No se librará del mal hasta que no mate al germen. Un nuevo descubrimiento llamado Nixoderm calma la comezón en 7 minutos, mata al germen en 24 horas y cicatriza y limpia la piel en 3 días. Como Nixoderm tiene mucho exito se vende con garantía de acabar con la Picazón y cicatrizarle la piel no sólo en los pies sino en los más tenaces casos de Eczema, Granos, Acne, Tiña de la cara, o su dinero le será devuelto. Pida a su farmacéutico Nixoderm hoy mismo. Nuestra garantía lo protege.

HAY INTERES POR EL MATCH DE VINES Y PERRY, DEL 29

Promete resultar de enorme interés el espectáculo que ha de ofrecerse entre los dos

Inusitado entusiasmo entre los aficionados del tennis ha despertado el anunciado match Vines-Perry, para el día 29 del presente mes.

Se ha recibido una gran cantidad de correspondencia de distintos lugares del interior de la República, interesándose por el gran encuentro y se espera que una gran cantidad de excursiones vengan a presenciarlo.

Nombramientos

El Comandante Jaime Mariné, Director General de Deportes, ha nombrado recientemente a los siguientes señores:

Heinaldo Fernández Rebull, Asesor Auxiliar de Autos y Motocicletas; Dr. José Sánchez Villalba, Médico Veterinario de la Dirección General Nacional de Deportes.

La Asesoría de Prensa Extranjera, representada por nuestro compañero Jess Losada, se encargará de lo concerniente a relaciones con organismos, atletas, visitantes, etc., del extranjero, por lo que se le llamará en lo sucesivo Asesoría General de Prensa y Relaciones Exteriores.

Suscríbase al DIARIO DE LA MARINA por los teléfonos M-7911, M-7912 y M-7913, en todo el territorio nacional y por medio de sus agentes

SIGUE LUCHANDOSE CON INTERES EN LA JUSTA DE ESGRIMA

Mañana, lunes, continuará la competencia en la sala de esgrima del Habana Yacht Club

(Especial para DIARIO DE LA MARINA)

Con gran éxito se está desarrollando el campeonato de esgrima a espada, convocado por el Habana Yacht Club.

A este torneo le prestan su concurso los tiradores de las salas del Capitolio, Repórters, Arquitectos, Miramar Yacht Club y el Habana Yacht Club. Una selecta concurrencia asiste a los matches que se celebran, lunes, miércoles y viernes a las 9 p.m.

El doctor Eugenio Sardiñas, máximo organizador de estas competencias, le entregó la lista de los tiradores a la Federación Amateurs de Esgrima de Cuba, la cual los calificó en cuatro categorías: A, B, C, D; según su record personal. El Delegado del H. Y. C., Dr. Gustavo Hevia, hizo el sorteo de los esgrimistas quedando en la siguiente forma:

Equipo Blanco, Capitán E. Gárate (a) Arquitecto; (A). Hernández, (B) Arquitecto; R. Cosío (C); M. Y. C.; G. Varona (D) Capitolio.

Equipo Morado, Capitán, C Lamar (A), M Y C; R. Mira, (B) Arquitecto; G. Hevia (C) H Y C; C. Argüelles (D) H Y C.

Equipo Azul, Capitán, Diosdado del Pozo (A) de los Repórters; R Mañalich; (B) E. Rodríguez (C) Repórters; L. Montalvo (D) H Y C.

Equipo Verde, Capitán Dr. Eurique Llansó (A) H Y C; Jorge Luis Sánchez (B) Capitolio; Joe Kates (C) M Y C; Peter Bernal (D) H Y C.

Equipo Rojo, Capitán, Dr. Miguel F. Garrido (A) H Y C; Rubén Rodríguez Walling (B) Capitolio; Manuel Lamar (C) H Y C; José Agustín Cruz (D) M Y C.

Equipo Carmelita, Capitán Dr. Eugenio Sardiña (A) H Y C; J. Taboada (B) Arquitecto; Pedro Díaz (C) Repórters; E. Mazas Jr. (D) H Y C.

En los primeros encuentros el Equipo Verde triunfó sobre el Azul, 9 y medio contra 6 y medio; el Blanco le ganó al Morado, 9 a 5; también el Carmelita derrotó al Rojo 13 por 3 y ey Azul por defoult al Morado.

Los encuentros están muy interesantes, después de esta eliminatoria los cuatro equipos que clasifiquen se discutirán las Medallas de Oro del primer lugar. Para la noche final del Campeonato habrá música para los bailadores, así como un rico buffet.

El próximo lunes se celebrará un interesante encuentro entre los etams Carmelita y Verde; tendremos oportunidad de observar a los capitanes Dr. E. Sardiña y Dr. Enrique Llansó tratando de alcanzar la victoria.

Peter Bernal

INICIAN HOY EN AGUAS DE MIRAMAR LA SEASON INVERNAL DE YACTHING

La temporada invernal de yachting quedará inaugurada en la mañana de hoy en aguas del reparto Miramar, corriéndose la primera regata de la serie por el trofeo «Guggenheim», que sirve a manera de eliminación para nuestros skippers que opten por representar a Cuba en las próximas regatas internacionales de star class del mes de enero.

A las diez y treinta de la mañana el starter Rafael Posso, Asesor General de Deportes de la Vela, dará salida a las estrellitas, frente a la desembocadura del río Almendares, saliendo la lancha salvamento del muelle de la casa de botes del H. Y. C. alrededor de las nueve.

Tanto los lobos del Yacht Club como los entusiastas Caleteros se hallan listos para la lucha.

Existe gran entusiasmo entre los yatistas por abrir la season invernal, que seguramente marcará el inicio de una brillante temporada, a juzgar por el «support» que tendrá el aristocrático sport de las velas por parte del Comandante Mariné, Director General Nacional de Deportes.

UNIVERSIDAD vs. HERSHEY, MAÑANA EN BASKET BALL

Ha de reunirse buena legión de aficionados en el floor del Vedado Tennis Club

El campeonato juvenil de basket ball entra esta semana en su parte más importante. El schedule llega a su fin, y en estos choques es cuando tiene que decidirse quién ha de completar el cuarteto que participará en la vuelta final.

Los partidos fijados para la semana, son:

Lunes

9.00—San Carlos vs. Vedado.
10.30—Hershey vs. Universidad.

Miércoles

9.00—Atlético vs. Cubaneleco.
10.30—Hispano vs. Miramar.

Viernes

9.00—Fortuna vs. Cubaneleco.
10.30—Vedado vs. Universidad.

Lunes

9.00—Atlético vs. Miramar.
10.30—Hershey vs. Hispano.

El estado del campeonato es:

	J.	G.	P.	Ave.
Universidad	6	6	0	1000
Vedado	6	5	1	.861
Hershey	6	4	2	.667
Miramar	6	3	3	.500
Atlético	6	3	3	.500
Fortuna	7	3	4	.429
Hispano	6	2	4	.333
Cubaneleco	6	2	4	.333
San Carlos	7	0	7	.000

NO PRUEBA BOCADO EN 5 MESES

No hay peligro de que pierda su silueta esta bonita ardilla americana. Voluntariamente se somete a un régimen alimenticio tan severo, que en todo el invierno no come una sola vez. Acuérdese usted de ella cuando necesite aceite para su automóvil... y pida ESSOLUBE. Un reabastecimiento de este notable lubricante no le durará para siempre, pero le durará para *mayor distancia*.

El extraordinariamente bajo consumo de Essolube, es sólo una de las características de calidad que representan economía cuando usted usa este aceite. Su protección completa del motor, economiza en cuentas de reparaciones. Y contribuye también a obtener mayor kilometraje del combustible. Confírmelo usted mismo: principie ahora a usar Essolube.

LAS LATAS SELLADAS ASEGURAN SU LEGITIMIDAD, LIMPIEZA Y MEDIDA EXACTA

ECONOMICE CON Essolube M.R. EL ACEITE DE CONSUMO MINIMO

Esso M.R. SURTASE DONDE VEA ESTE EMBLEMA PARA CALIDAD Y ECONOMIA

STANDARD OIL COMPANY OF CUBA

Sintonice Ud. EL REPORTER ESSO de lunes a sábado. 1 P. M., COCH-CMCF, CMHJ, CMJW, CMKR

LLEGARON AYER LOS JUGADORES DEL EQUIPO DE POLO MEXICANO QUE HAN DE DEBUTAR AQUI, EN DICIEMBRE, 3

Al frente del equipo viene el Teniente Coronel Trujillo, que es Ayudante del Secretario de Defensa, General Avila Camacho. Venticuatro caballos, algunos de los cuales quedarán aquí.

Llegó ayer, sábado, el equipo mexicano «Marte», que en representación del Ejército azteca viene a competir en la Habana.

Al frente del equipo viene el teniente coronel Juan F. Trujillo, ayudante del secretario de Defensa, general Avila Camacho.

Integran el equipo mexicano: Antonio Nava Castillo, Juan Gracida Azueta, Alberto Ramos Sesma, Félix Cabañas Hernández, José Villalobos Urrea, Jesús Grijalba y el teniente Gracida, veterinario, conocido de los olímpicos cubanos por haber sido quien, vestido de charro, condujo el caballo domado en el desfile de inauguración en los Juegos Deportivos de Panamá.

El capitán Rodríguez Ochoa actuará como ayudante de los militares aztecas durante su estancia en nuestra República.

Posiblemente la selección cubana quede integrada por el teniente J. M. Capote, Carlos Montalvo, Manolo Larrubia, Eddie Brown, Heriberto Hernández y Enrique Godoy, en cuanto a los juegos diurnos. En polo nocturno habrá un programa en que podrán actuar todos los teams locales y más tarde una selección.

Los mexicanos deben debutar el 3 de diciembre, en el polígono de Columbia.

Veinticuatro caballos traen los polistas aztecas, todos de gran alzada y hermosa presencia. Algunos de ellos serán obsequiados a distintas personalidades cubanas.

SPORTFOLIO

PREGUNTAS

1.—**¿Existe alguna casa comercial de la Habana que regale trajes de baseball para formar un equipo? ¿Quién es mejor Breme o Atwood? ¿ quién prefiere entre Bartell y Jurges? (Camagüey).**
2.—**Un bateador produce un fly a tercera. El antesalista recibe la pelota que le da en el guante y se le cae, pero, el short stop la recoge antes de que llegue a suelo. Es out o no el bateador? (Madruga).**
3.—**¿Cuál fué resultado de la serie mundial de 1922 entre los New York Yankees y los Gigantes? ¿Quién es el jugador más completo de la Liga Americana? ¿En qué orden colocaría usted a estos cuatro managers: McCarthy, Connie Mack, Mc Graw y Bill Terry? (Matanzas).**
4.—**¿Puede pitchear un lanzador de lado, sin tener hombres en las bases? ¿Cómo debe decidirse el champion-bate de un campeonato? (Güines).**

RESPUESTAS:

1.—**Que nosotros sepamos, las Casas Comerciales no tienen, en su departamento de publicidad, capítulo para uniformes de baseball. Lo sentimos mucho, Atwood es mejor que Breme, Bartell sobre Jurges.**
2.—**El bateador es out, siempre que el short recoja la pelota sin que toque el suelo.**
3.—**La serie mundial de 1922, fué favorable a los Gigantes, cuatro juegos por ninguno. El segundo match de la misma quedó empatado a tres carreras, empero. Joe Di Maggio parece en estos Momentos el player más completo de la Liga Americana. El orden de los managers es: Connie Mack Mc Graw, McCarthy y Terry.**
4.—**Ningún pitcher puede lanzar de lado, sin hombres en las bases. El champion bate de un campeonato debe decidirse escogiendo al player que tenga mejor promedio al bat, después de tomar parte en más de la mitad de los innings que haya jugado el club donde preste sus servicios entendiéndose que el team cumpla las tres cuartas partes del schedule por lo menos.**

LEA SIEMPRE: Sportfolio. Dirija sus cartas a Pedro Galiana. DIARIO DE LA MARINA. Habana.

Descubrimiento Glandular Que Restaura La Juventud En 24 Horas

Los que padecen de pérdida del vigor, nerviosidad, cuerpo débil, sangre impura, falta de memoria y que están prematuramente envejecidos y desgastados recibirán con alegría la noticia de un nuevo descubrimiento glandular hecho por un médico americano.

Con este nuevo descubrimiento es posible restaurar rápida y fácilmente el vigor de sus glándulas y de su cuerpo, producir sangre rica y pura, fortalecer su mente y su memoria y hacer que en 8 días se sienta usted como un hombre nuevo. En efecto, este nuevo descubrimiento que es una medicina casera en forma de tabletas agradables y faciles de tomar, pone fin a las operaciones glandulares y empieza a producir nuevo vigor y energía en 24 horas, y a pesar de esto es absolutamente inofensivo y obra de manera natural.

El éxito de este descubrimiento sorprendente llamado Varko ha sido tan grande en los Estados Unidos, que hoy se vende aquí en todas las farmacias y boticas bajo la garantía de dar completa satisfacción o se devuelve el dinero. En otras palabras, Varko hará que usted se sienta lleno de vigor y energía, y de 10 a 20 años más jóven, o de lo contrario basta que presente el frasco vacío y se le devolverá su dinero. Un frasco de 48 Varko especiales de fuerza doble cuesta poco y usted está además protegido por la garantía. Si no lo encuentra en la botica escriba.

Derrotó La Salle a Belén en el primer choque del campeonato menores de 16

Los discípulos de Raúl Canosa lograron hacer inclinarse ante ellos a los eternos rivales. En el segundo match los Maristas ganaron en sensacional encuentro al San Agustín. Detalles

Los dos encuentros colegiales efectuados ayer tarde, en el floor del club Atlético de Cuba, correspondientes al campeonato de menores de 16 años le la Federación Atlética Intercolegial, resultaron sorpresas para los numerosísimos fanáticos que concurrieron a presenciarlos. El match del primer turno, el encuentro cumbre entre los eternos rivales de La Salle y Belén, que todo el mundo esperaba fuera una batalla campal entre ambos y que se decidira muy apretadamente, fué un juego relativamente fácil para La Salle, que venció por score de 37x22. El segundo, que parecia un paseito para los invictos Maristas, resultó un match de alta tensión, que quedó decidido cuando sólo faltaban veinte y siete segundos para terminar el juego. Los discípulos de Héctor ganaron por score de 24x23.

En este match pusieron de manifiesto los agustinos, que fueron las víctimas del equipo de los Maristas, la clase y pimienta que poseen. Tomando la delantera desde los primeros momentos, aprovechando que sus contrarios abrieran con un team flojo el equipo del San Agustín se mantuvo al frente durante todo el game, y lo más que pudieron hacer los vencedores fué empatar a finales del primer quarter. Pero cuando sólo mediaban 27 segundos entre la jugada y el pitazo final, los muchachos no supieron mantener la ecuanimidad y perdieron una ventaja le cinco puntos que tenian, mediante canastas oportunas de Foyito, y dos fouls encestados por Inchausti, que dieron el empate y la victoria.

Raúl Cane, Mujica, y todo el resto de muchachitos que componen el team del San Agustín, realizó una buena labor, mientras que por los Maristas se distinguían Fuentes, Foyo y Suárez.

En el primer juego resultaron los héroes Jacinto Hernández y Smith, que brillaron mucho con sus precisos tiros al aro y su juego en general. Por los belencistas sobresalieron Celorio, que jugó un gran basket le altura, y que está caracterizando como uno de los chiquillos de mayor coraje e inteligencia.

Entre los novatos de los Maristas se distinguió Roberto Ortega y Ledón que se defendieron hábilmente.

LA SALLE

	Fig.	Fog.	Fc.
J. Camacho, F.	1	1	0
G. Suárez, F.	3	0	0
R. Smith, C	5	1	2
F. Ramírez, G.	1	1	3
J. Hernández, G.	6	2	1
A. Latour, F.	0	0	0
C. Muñecas, G.	0	0	0
A. Races, G.	0	0	0
C. Zaraga, F.	0	0	1
G. Galdo, F.	0	0	1
R. Casas, G.	0	0	0
Totales	16	5	8

RESULTADO

	1Half	2Half	Totales
Belén	4	18	22
La Salle	19	18	37

Referee: M. Díaz. Umpire: J. Mavilla. Anotadore: B. Pichardo. Cronometrista: F. Menéndez. Jugado en el floor: Atlético. Fecha: noviembre 19 de 1938.

MARISTAS

	Fig.	Fog.	Fc.
F. Fuentes, F.	2	0	0
L. Ledón, F.	0	0	1
R. Ortega, C.	0	0	1
E. Roces, G.	0	0	0
R. Blain, G.	0	0	0
O. Figueredo, F.	0	0	0
J. Zuchausti, F.	0	2	1
R. Foyo, C.	4	4	2
M. Suárez, G.	1	0	0
S. Sierra, G.	1	1	2
F. García,	0	1	0
Totales	8	8	6

SAN AGUSTIN

	Fig.	Fog.	Fc.
N. Mujica, F	1	2	1
R. Carré, F.	5	1	4
O. Fernández, C.	3	0	1
F. Alonso, G.	1	0	2
J. Iglesias, G.	0	0	2
L. Currais, F.	0	0	1
Totales	10	3	11

RESULTADO

	1Half	2Half	Totales
Maristas	13	11	24
S. Agustín	13	10	24

Referee: N. Díaz. Umpire: J. Morilla. Anotadore: F. Menéndez. Cronometrista: B. Picharlo. Jugado en floor: Atlético. Fecha: noviembre 1938.

NO SE DEJE CONVENCER.

VITI

DEBE EXIGIR

EXCURSION CICLISTA DEL INSTITUTO PARA RANCHO BOYEROS

Magnífico equipo tienen los estudiantes, y puede que se inscriban en la justa nacional

Por primera vez, ayer por la tarde salió desde Zanja y Hospital, el team de ciclismo del Instituto de la Habana, el cual dará su primera excursión de práctica hasta Rancho Boyeros.

Enorme es el entusiasmo que existe entre los estudiantes del Instituto de la Habana, para prepararse y competir contra otros teams que organicen el resto de estos planteles. Tenemos noticias que otros Institutos del interior han organizados teams masculino y femenino de ciclistas para celebrar un relevo entre dos provincias, a base de negociar cada ciclista una distancia determinada.

El Dr. Naya, delegado del Claustro ante el Departamento de Educación Física para el deporte del ciclismo, es una persona entusiasta al extremo de ser ciclista activo, y en el poco tiempo que lleva como tal, junto al delegado estudiantil de ciclismo Luis (sin jota) Martínez, ya tienen un grup de más de cincuenta estudiantes que poseen bicicletas y que están entusiasmados con esta nueva actividad.

En estos días, por la mañana a las nueve y media, deberán inscribirse todas aquellas alumnas que todavía no han solicitado su ingreso, de manera que puedan someterse al examen y capacitarlas como simples ciclistas o expertas ciclistas.

A continuación damos los nombres de los ciclistas que forman el team del Instituto número Uno: Alfredo Faget Otazo, Víctor Cepeda Molina, Erasmo Dante Sánchez, René Villalón Carbonell, Paul González Jerez, León Fux Feldman, Ricardo Linares Martínez, Jesús Fernández Hernández, Bernardo González, Raúl de Juan, Pedro Rodríguez, Enrique Gastón, Pedro Legañoa, Guillermo de la Cerra, Gilberto Valdés, Leopoldo Cregido, Ricardo González, Raúl Pi, Isidoro Pérez, Roberto Reyes, Alfredo Fercer Oliva, René Lamar Mana, Luis Valdivieso Capote y Arturo Frank Alfaro.

GRANDE INYECCION "G" GRANDE

Cura de 1 a 5 días las enfermedades secretas, por antiguas que sean, sin molestia alguna.

ES PREVENTIVA Y CURATIVA

M.E.C.D. 2016

GAYARRE Y ANIBAL APARECERAN HOY EN UN GRAN PARTIDO

Un trío de partidos colosales se ofrece a los fanáticos esta tarde en el Habana-Madrid. Es lo que pudiéramos llamar un programa perfecto pues los tres matches resultarán estelares y quien lo dude tiene solo que pasarle la vista al «menú» completo que presentamos debajo de estos comentarios.

En el primero tenemos ya pelotaris que suelen participar sólo en los encuentros de clase excepcional. Pedritari cubano está dándole ventaja a Azpetia y Recalde con el Guatro Montes. Eso quiere decir que la batalla será recia y animada de principio a fin. Los dos delanteros han mostrado su promesa firme en distintas ocasiones y mantienen e nalto sus posibilidades de mejoramiento, mientras los zagueros son dos veteranos que saben bien como deben actuar en todo momento.

En el segundo Areitio está empeñado en ganarle otro combate a su encarnizado rival, Constante. Es una lucha internacional, en que el pelotari cubano está dándole ventaja a su contrincante en materia de zegueros, pues el calvito se verá defendido por Gayarre, mientras Constante contará con la cooperación d eAnibal. La diferencia no es casi notable en ninguno de los dos sectores y es por eso que el match luce bien equilibrado. Un partido que por sí solo llenaría la Bombonera esta tarde de un extremo a otro.

En el tercero, Montes menor, el criollo de la derecha endemoniada, da ventaja de un cuadro completo a Onaindia segundo. Manolo se propone disparar con bala rasa a todos los ángulos del asfalto y llevando a otro artillero de grueso calibre detrás, mucho tendrán que jugar Onaindia y Trecet para vencer. Pero conviene recordar que el delantero azul es muchacho de pega ruda también y que Venancio está actualmente en forma colosal.

Otro partido de iresistible atracción.

HABANA-MADRID

Programa de la función de esta tarde que comenzará a las 3 en punto.

PRIMER PARTIDO a 25 tantos: Pedrito y Azpeitia, blancos, contra Recalde y Montes, azules. A sacar ambos del cuadro 14 y medio.

PRIMERA QUINIELA a 6 tantos: Pedrito, Recalde, Montes, Uria, Gayarre y Aníbal.

SEGUNDO PARTIDO a 30 tantos: Areitio y Gayarre, blancos, contra Constante y Aníbal, azules. A sacar ambos del cuadro 14 y medio.

SEGUNDA QUINIELA a 6 tantos: Montes menor, Cubota, Constante, Areitio, Trecet y Onaindia segundo.

TERCER PARTIDO a 30 tantos: Montes menor y Cubota, blancos, contra Onaindia segundo y Trecet, azules. A sacar los primeros del 15 y los segundos del 14.

RESULTADO DEL PARTIDO DE AYER TARDE

PRIMER PARTIDO: Recalde y Rementería, blancos, contra Pascau y Azpetia, azules.

	Tantos
Blancos	21
Azules	25

Ganador: Azules.

SEGUNDO PARTIDO: Areitio y Aníbal, blancos, contra Constante y Trecet, azules.

	Tantos
Blancos	30
Azules	29

Ganador: Blancos.

TERCER PARTIDO: Onaindia y Cubota, blancos, contra Monte Menor y Uria, azules.

	Tantos
Blancos	62
Azules	30

Ganador: Azules.

SMITH CONTRA CARRASQUEL EN EL STADIUM TROPICAL, HOY

SPORTS **DIARIO DE LA MARINA** SPORTS

AÑO CVI — LA HABANA, DOMINGO, 20 DE NOVIEMBRE DE 1938 — PAGINA DIECINUEVE

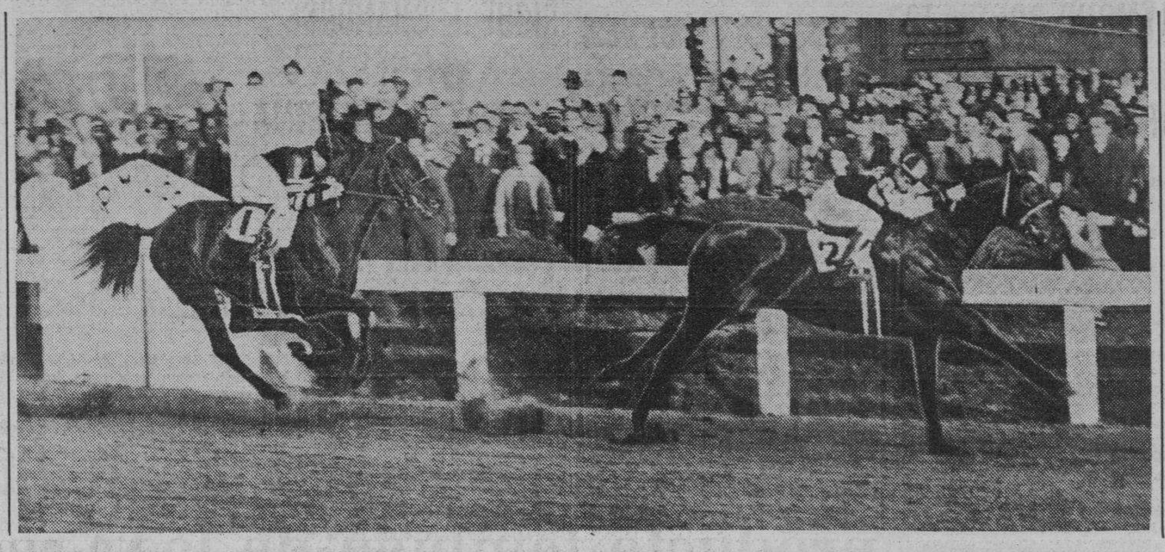

TRIUNFO SENSACIONAL DE «SEABISCUIT».—Dejando atrás por cuatro cuerpos al famoso «War Admiral», «Sea Biscuit» llega a la meta estableciendo un nuevo record para la distancia de 1 milla y 3/16—2,100 metros en la pista—. Esta carrera especial tuvo lugar en el hipódromo de Pimlico, Baltimore.—(Foto Acme-Editors Press).

Un rally de tres carreras en el noveno produjo el éxito del Cuba vs. los Azules

Silvino Ruiz, que fué al box por Comellas, fué la víctima de los batazos. El score

Por PEDRO GALIANA

Willie Wells y Harry Williams, defensores del ala izquierda del infield del club Almendares, ofrecieron ayer una bellísima exhibición de fielding a la clientela del Stadium Cerveza Tropical. Ambos atraparon batazos que parecían buenos para clasificar como singles y completaron los outs con rápidas tiradas a la inicial. Wells manipuló un total de 13 lances sin la sombra de un error, la mayor parte de ellos difíciles, y Williams nos «regaló» dos asistencias que valieron mil veces el premio de la entrada.

Con esto salvaron muchas veces al primer pitcher utilizado por el Almendares, e impidieron que el Cuba llegase a home. Pero... ello no fué suficiente. Bastó que el pitching azul sufriese un pequeño slump en el noveno acto, para que esa defensa no pudiese hacer más esfuerzos en favor de la causa, y, surgiese el segundo éxito consecutivo del club Cuba en la serie de cuatro juegos que ambas novenas están celebrando.

Hasta el octavo... todo iba bien

Hasta el octavo inning, el Almendares viajaba viento en popa hacia el triunfo, con un score de 4 por 1, Williams y Wells habían hecho preciosidades a la defensiva, convirtiendo en outs muy buenos batazos del Cuba, y Jorge Comellas—la selección de Luque para iniciar el game—parecía indicado para ganar su tercer game consecutivo. Pero, en esa octava entrada comenzaron a batear los criollos lejos del alcance de Wells y Williams, y ahí fué dónde se inició el desplome que produjo la pérdida del juego.

En el octavo, Israel Rodríguez bateó por tercera y fué out en una gran jugada de Williams, que le robó un hit. Pero, el pitcher Marlock defendió su causa con un enorme tribey por el left-center, y poco después anotó cuando Vázquez murió en manos de Linares sin asistencia médica.

Una entrada después, cuando el público se apiñaba en la escalinata de salida para capturar los mejores asientos de las guaguas y tranvías que esperan siempre el fin del game de La Tropical, la novena de Joseíto inició y completó el rally que selló la victoria.

Veitía, rompiendo el fuego, trabajó y obtuvo la base por bolas, y aquí sacó Luque a su hurler del box, estimando que no estaba en condiciones de completar los tres outs sin permitir carreras. Silvino Ruiz, que había demostrado ya buena suerte en el trabajo de relief, fué enviado en su rescate, pero, los acontecimientos demostraron después que ayer no era el día del popular sordo.

Dandridge, primer hombre que le fué a la goma, le cogió dos bolas malas, dejó pasar un strike, y cuando Silvino le quiso servir otro, envió la esféride de línea hacia lo último del campo por un tribey, que empujó la carrera de Veitía, poniendo la del empate en tercera.

Perkins responde

En momento tan crítico, el catcher Perkins, que debutaba en el desafío, después de haber arribado a la Habana en el vapor de la mañana, respondió con un single por encima de la cabeza de Wells (el cuadro estaba cerrado en esos momentos), y Dandridge anotó la que igualó el score de ambas novenas a cuatro carreras...

Perkins quiso alargar el batazo, cogiendo dos bases, y fué out en una cerrada jugada que se registró en segunda. El mal parecía conjurado. Sin embargo, como ayer no era el día bueno de Silvino, los fuegos artificiales continuaron para que pudiera completarse la victoria de los criollos.

Blanco bateó un hit por el left y cuando Roque, bateando por Sagüita Hernández, que se había lesionado en el inning anterior, pegó otro por el right field, Blanco llegó a tercera. Un cambio de pitchers colocó a Silvio García en la lomita, y a éste fué a quien Israel Rodríguez recibió con un fly largo por el center para empujar la que decidió completamente el game.

Efectivamente, después de eso el zurdo Matlock fué al box como una pantera y pitcheó a toda velocidad para despachar a los batsmen azules sin la menor dificultad. Abreu, bateando por Linares, tomó ponche. Estadella murió en fly al right y Mirabal terminó el game con uno por el center.

Detalles del match

Este segundo encuentro de la serie Cuba-Almendares, se caracterizó por las buenas cogidas que en él se hicieron.

Ya dijimos que Williams y Wells se pasaron las siete primeras entradas protegiendo extraordinariamente a Comellas. Bien; Tarzán Estalella realizó una cogida de cordón de zapatos sobre una difícil línea de Blanco... Linares hizo una buena parada en el rolling de Vázquez en el octavo... Dandridge liquidó a Wells con una preciosa cogida en el tercero, y Vázquez fué hasta lo último del center field para llevarle un aparente home run a Estalella... En una de las últimas entradas, el outfielder Hernández, del Cuba, quiso realizar una cogida imposible, en territorio foul, y al no poderse detener se fué de cabeza sobre las cercas, causándose lesiones... Por la noche nos dijeron que estaba bastante mejorado...

El pitcher Matlock no pitcheó mala pelota, pese a que permitió muchos hits y carreras en los primeros innings... El Almendares le anotó tres veces en el acto de apertura por base por bolas que recibió Spearman... Un infield out de Correa, single de Williams acompañado de un error de Dandridge... Base por bolas a Wells y a Tarzán Estalella, y un single inesperado de Mirabal, que jugó el center por Pepe Abreu... En el tercero, Correa dió un hit... Williams otro; Wells forzó a Williams en segunda, llevando a Cuco a la antesala, y cuando Linares murió de segunda a primera, anotó Correa.

Matlock tuvo buena velocidad, pitcheó con buen control en las últimas etapas y realizó un trabajo excelente en el box, para dar a Joseíto Rodríguez un hurler más con quien contar en la season...

Ahora damos el score:

ALMENDARES

	V.	C.	H.	O.	A.	E.
C. Spearman, rf	3	1	0	1	0	0
F. Correa, 2a	4	1	1	1	3	1
H. Williams, 3a	4	1	2	0	2	0
W. Wells, ss	4	1	0	5	8	0
R. Linares, 1a	3	0	0	14	0	0
R. Estalella, lf	3	0	0	3	0	0
A. Mirabal, cf	4	0	2	1	1	0
F. Guerra, c	3	0	0	2	0	0
J. Comellas, p	3	0	0	0	0	0
S. Ruiz, p	0	0	0	0	0	0
S. García, p	0	0	0	0	0	0
J. Abreu (1)	1	0	0	0	0	0
Totales	32	4	5	27	14	1

(1)—Bateó por Linares en el 9o.

CUBA

	V.	C.	H.	O.	A.	E.
A. Vázquez, cf	3	0	0	4	0	0
J. Pérez, 2a	4	0	0	1	4	1
M. Veitía, rf	3	1	1	2	0	0
R. Dandridge, ss	4	1	1	4	2	1
W. Perkins, c	4	0	1	5	1	0
C. Blanco, 1a	4	1	1	7	0	0
A. Hernández, lf	3	0	0	1	1	0
I. Rodríguez, 3a	4	0	1	1	0	0
L. Matlock, p	3	2	1	2	1	0
L. Roque, lf	1	0	1	0	0	0
Totales	33	5	7	27	9	2

Anotación por entradas:

Cuba . . . . . 000 001 013—5
Almendares . . . . 301 000 000—4

Sumario:

Carreras empujadas: Mirabal, 2; Linares, Veitía, Vázquez, Dandridge, Perkins, I. Rodríguez. Three base hits: Matlock y Dandridge. Double play: Wells a Linares. Struck outs: Matlock, 1; J. Comellas, 2; S. Ruiz, 0; S. García, 0. Bases por bolas: Matlock, 3; J. Comellas, 3; S. Ruiz, 0; S. García, 0. Tiempo: dos horas. Umpires: Gutiérrez, home; B. Rodríguez, bases. Anotador: Julio Fránquiz. Observaciones: Hits a Comellas, 3 en 8 innings y 27 veces al bate; a Ruiz 4 en un tercio de inning y 4 veces al bate. Perdió S. Ruiz.

ESTA TARDE

Smith contra Carrasquel en el tercer juego de la serie de Cuba vs. Almendares

El americano Smith será hoy, con toda seguridad, la selección de Adolfo Luque para evitar que el club Cuba continúe agregándose victorias a costa de sus muchachos, y el yankee, que reaccionó sensacionalmente el martes último para darle los nueve ceros al club Habana, debe ofrecer una buena demostración ante los cientos de aficionados que, indudablemente, han de llenar esta tarde el Stadium Cerveza Tropical para ver en acción al team de sus simpatías.

Por el Cuba pitcheará el venezolano Carrasquel, que está bien descansado y que no querrá ser menos que Holland y que Matlock, que han detenido en seco el impulso del Almendares.

Demás está decir que los criollos saldrán al field con más entusiasmo que nunca, ya que si derrotan a la troupe de Dolf Luque habrán realizado algo que muchos fanáticos no esperaban, y, probarán, de paso, que el público los ha catalogado mal al considerarles los más flojos del campeonato.

El match comenzará a las dos y media de la tarde, y cuando se inicien las hostilidades, el estado de los teams será:

	J.	G.	P.	E.	Ave.
Santa Clara	15	10	5	0	.667
Habana	16	7	8	1	.467
Almendares	15	6	7	2	.462
Cuba	16	6	9	1	.400

El martes jugarán: Cuba vs. Almendares.

El miércoles: Habana vs. Almendares.

MAS SPORTS: PAGINA 20

AMATEURS ACES Por DAN

—El juego de foot ball.
—Instituto-Universidad.
—Caribes vs. Marqueses.

Parece que el team de football del Instituto de la Habana será, definitivamente, el campeón de los juveniles .. La Liga que rige el camueonato convocado por el Miramar Yacht Club ha aceptado la protesta de las Avispas y se tiene entendido que ordenara la celebración de un nuevo game... Los Caribes no quieren aceptar ésto, y si no juegan, entonces a la Liga no le quedará más remedio que proclamar campeón al team del Instituto.... (El campeonato no puede quedar desierto)... Mientras tanto, el Pollo Alvarez ha admitido que dió su decision apoyandose en las reglas de 1936.... El team de foot ball de Universidad retornara a la Habana el martes proximo, según noticia que nos brindaron ayer .. Las Avispas, por su parte aumentarán grandemente sus prácticas para el juego que tienen senalado el domingo 2o con el team de la Marina.

Los que han seguido siempre de cerca las actividades del gladirón en Cuba, dicen que la Universidad tiene en estos momentos—en su team senior— el mejor back field de su historia... El cuarteto lo forman: Luis Dutnil, Eneas Muñoz, Oyarzun y Calienes... Este último —según un player de la Universidad, es lo mejorcito que se para hoy día en un gridiron.... El Instituto de la Habana, que posee magnífico team ciclista, inicio ayer una excursión a Rancho Boyeros, y, despues se proponen optar en la gran carrera de 24 horas que se dara en el Palacio de los Deportes.... Las muchachas del Miramar Yacht Club, preparandose para la serie final, celebraron ayer tarde un choque de exhibición con las chicas del colegio Estrella .. Incidentalmente, Nardo Zapico, merece todos los honores por el magnífico trabajo de construcción que ha realizado con los basketbolistas de Miramar... Ha hecho un gran team femenino, y a los juveniles los ha mejorado notablemente sus conocimientos.

Tickey Rosseau, el mejor player del equipo juvenil de Miramar, es zurdo para pasar y tirar al goal, pero, no pasa pensar... Y Jorge Medio es derecho en todas sus cosas, menos a la hora de iniciar los dribbles.. Este chico ha ido mejorando poco a poco y está terminando la temporada a todo vapor... Esta tarde ofrecerá el San Carlos un te bailable de interés, y el 3 de diciembre se ofrecerá la gran verbena anual .. Pronto: el Gran Bataclán de los Caribes;.... Dos estudiantes de la Universidad nos dijeron ayer: ¡«Ahora no pueden decir nada de Ubieta!»... «Lo que es como basketbolista se está ganando realmente el champion-bat»... Y, efectivamente, Ubieta, un muchacho modesto, está cubriendo hábilmente su rol como anotador en el campeonato de basket de los Caribes.. Los basketbolistas de la Universidad esperan ganarle al Vedado en el partido del viernes proximo, y ya se están haciendo apuestas sobre el resultado del game... En el Vedado tienen fe ciega en sus atletas y creen que Bustillo, Viamonte y Dávalos serán suficientes para superar a la representación del Alma-Mater... Los Caribes, empero, se proponen utilizar mucha velocidad en el juego, y, como tienen buenas reservas, puede que sorprendan a los azules fuera de balance.

Cuando comenzó la temporada juvenil, Aquilino Entrialgo era la figura central del equipo del Vedado... Ahora Aquilino ha bajado un poco de juego, y Dávalos, Miquito Bustillo y Florindo Viamonte se encargan de sostener el five.. Viamonte no sera el mejor forward del campeonato, pero no hay duda que sabe colocarse debajo del goal... Y, Dávalos, —que parece que no moja, pero, empapa—se escurre admirablemente por entre la defensa enemiga para anotar... EJEMPLOS QUE DEBEN IMITARSE: Guabela Aixalá, presidente del Vedado Tennis Club, asistiendo el viernes a los juegos de basket que se efectuaron en sus terrenos, para presenciar un programa donde jugaba su team, no intentó siquiera pasar de gratis al floor de basket... Desde que llego fué directamente a la taquilla y contribuyó con su entrada al sostenimiento del espectáculo.. ¿Cuántos presidentes de clubs, de Ligas y de Federaciones pueden decir lo mismo? .. Desde luego, todos no se apellidan Aixalá en el campo deportivo... Y, sto marca buena diferencia...

La crema de afeitar **COLGATE MENTOLADA**

Proporciona una afeitada rápida y agradable.

Su abundante espuma ablanda la barba, por dura que sea, y facilita el corte perfecto, suave... sin irritar la piel más delicada.

El mentol que contiene es un magnífico antiséptico y deja en el cutis una deliciosa sensación de frescura.

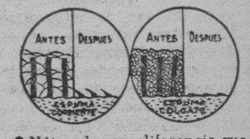

● Nótese la gran diferencia que existe entre la espuma obtenida de una crema corriente y la que produce la crema de afeitar Colgate-compacta-de pequeñas burbujas que facilitan la afeitada.

También hay Crema de afeitar COLGATE sin Mentol.

CAC-3

Sintonice la Cadena Crusellas

Los Keds están diseñados para ser cómodos—están fabricados de lona extra fuerte y goma flexible pero resistente, para ser más durables—son productos por métodos modernos, para ser económicos—y además son elegantísimos! La experiencia lo prueba, ¡el bolsillo lo comprueba!

U. S. Keds

Producto de la U. S. Rubber Export Company

Recuerde: Que no todos los zapatos tennis son Keds—Pida siempre Keds a su peletero.

Suero soluble de Merz, alemán, derivado del suero de la leche. Prospectos al Apartado 1932, Habana.

BUENOS PARTIDOS DE HAND BALL SE OFRECERAN HOY EN LA JUSTA DE LA PLAYA

Magníficos partidos tendremos hoy por la mañana en la cancha de la Playa, con motivo de continuar el interesante campeonato organizado por Dolf González.

El programa es:

Campeonato de hand-ball
Juegos señalados para el Domingo 20:
Tercera categoría:

M. Rionda y A. Boronat (5-1) vs. J. M. Fernández y Félix Heres (5-1).

Segunda categoría:

JuanTrilla y L. González (3-1) vs. A. Armesto y A. Entrialgo (3-1).

A Abad y V. Miranda (3-1) vs. M. Fernández y Sergio López (2-2).

F. Junco y L. Gutiérrez (2-2) vs. L. Naredo y B. Muñiz (2-2).

Primera categoría:

Pedierro y Pedierro (0-2) vs. Corrarrales y C. Jorge (0-3).

A. Otí y T. Rivas (2-1) vs. M. Fernández y Jesús Fernández (1-1).

El primer partido señalado comenzará a las 8.30 a. m. Los restantes a continuación, con intervalos de diez minutos caso de ocurrir algún default.

La marca «STETSON» unida al sello de distinción de «EL LAZO DE ORO», hacen de sus sombreros los más elegantes y favoritos del hombre de buen gusto.

El Lazo de Oro
mañana de gomez

QUE SABROSO SE COME
***en el Restaurant* "EL JARDIN"**
LINEA ESQ. A C, VEDADO. TELF. F-6070
TABLE D'HOTE PARA HOY, DOMINGO

TABLE D'HOTE, $1.00	TABLE D'HOTE, $0.75
Entremés surtido, o	Cotel de frutas, o
Crema de apio argentina.	Crema María Estuardo.
Cangrejos con mayonesa, o	Langosta tártara.
Filete de pargo Sote Bretona.	Lomo de puerto asado.
Pollo cacerola Primor, o	Ensalada de tomates.
Filete Miñón Jardín.	Pay de frutas.
Ensalada Romana.	Pan, mantequilla y café.
Postres variados.	
Pan, mantequilla y café.	

PEDRO GALIANA

Desde el Bull Pen

"SI YO FUERA..."

¿Cuántas veces usted no ha deseado ser lo que no es, aunque sólo fuera por la novedad del cambio?... Y ¿cuántas veces no ha ambicionado haber nacido en otro mundo, en otro ambiente, bajo otra personalidad, o ser otra persona completamente distinta?... Ayer fué nuestro día en ese sentido... Y, he aquí el resultado de nuestras divagaciones:

SI YO FUESE JOE RODRIGUEZ: Buscaría por todos los Estados Unidos un outfielder que le diese a la pelota fuertemente, para fortalecer el ataque de mi novena, y, propondría a Mike González un cambio a base de Javier Pérez por el pitcher Tiant y la segunda base Sungo Carreras o Strike Valdés... Entonces dirigiría mis pasos hacia Dolf Luque para convencerle de que pudiera cederme a los servicios de Linares...

SI YO FUESE EL UMPIRE MAGDIÑAT: No haría caso de lo que dijera el público de mis decisiones, porque está perfectamente probado que el público que silba hoy, aplaude mañana, cuando la decisión favorece al team de sus simpatías... Todo depende de la forma en que haya hecho su apuesta en los stands—lo que precisamente debiera eliminarse de nuestro baseball. No olvidaría nunca que el fanático, por ser tal, no puede juzgar imparcialmente una decisión, y recordaría siempre que la protesta de los peloteros no es más que parte del show...

SI YO FUESE DE LA LIGA DE BASEBALL: Haría lo posible por variar —por lo menos—la forma en que se hacen las apuestas en el baseball. Está perfectamente demostrado que un fanático piensa y acepta los fallos de distinto modo, según haya apostado o no al resultado de un evento. Y tendría siempre presente que el baseball se hizo grande en los Estados Unidos justamente cuando se prohibieron totalmente las apuestas en los Stadiums... El cambio de ambiente que se ha registrado en el basketball, desde que la Federación del deporte suprimió las llamadas «quinielas» es un ejemplo elocuente de que en ciertos deportes deben suprimirse las apuestas en la forma abierta en que se hacen.

SI YO FUESE MANAGER DE BASEBALL: Olvidaría por completo las jugadas de sacrifice en los primeros cinco innings de mis encuentros, y buscaría rallies de cinco y seis carreras, que son los que aseguran las victorias. El sacrifice bunt sólo existiría en mi «libreta» cuando necesitase de una carrera para empatar o ganar el game, después del séptimo inning... En las entradas anteriores, mis muchachos estarían bateando siempre en hit and run plays, buscando rallies de importancia... Al iniciarse el sexto inning, fuese cual fuese el estado del game, enviaría siempre a mi mejor relief-pitcher a calentarse el brazo, a fin de que pudiera entrar en rápida acción, de descomponerse mi lanzador regular... E iniciaría las substituciones de mis hitters, si el score me fuese adverso.

SI YO FUESE ALMENDARISTA: Comprendería que en el baseball las derrotas hay que tomarlas igual que las victorias... Me daría cuenta que todos los bateadores no pueden batear de hit en todas sus excursiones al bat... Aceptaría que los errores son parte del juego... Lamentaría que uno de mis hombres saliese ponchado a la hora buena, pero nunca le gritaría desde los stands, comprendiendo que ese player está haciendo siempre su mejor esfuerzo... Nunca me burlaría de los habanistas por ganarle una serie en pollona, pues después me pudiera tocar «beber de la misma medicina» con otro club... Y, sobre todo, esperaría pacientemente el desarrollo de la season, que muchas cosas interesantes están por ocurrir aún...!

SI YO FUESE ASESOR DE TENNIS: Trabajaría lo indecible para que la visita de Ellsworth Vines y Fred Perry fuese un verdadero acontecimiento deportivo, dándole el aspecto de un show social, como se hace en Nen York cuando se brinda el tennis nocturno, profesional, en los courts del Madison Square Garden... Interesaría a la sociedad habanera en las exhibiciones, «vendiéndoles la idea» de que se trata del evento social más importante del mes... Y colocaría en el lobby del Palacio de los Deportes un micrófono para que toda la isla pudiera conocer, a través de la radio, quiénes fuesen los concurrentes al espectáculo... Además, conseguiría que una estación de radio diese el partido completo, descripto por un experto del game, al público, para aprovechar bien la visita de esos ases, introduciendo el deporte entre los aficionados...

SI YO FUESE JEFE DE LA POLICIA: Organizaría todos los años, en todos los barrios, como se hace en los Estados Unidos, programas pugilísticos entre los muchachos de cada demarcación, alejándoles de este modo de los constantes vicios en que se ven envueltos... Y después de las seis de la tarde cerraría determinadas calles para que los chicos que no tienen campos de juego próximos, pudieran jugar y divertirse... Fomentaría la celebración del «Baile Anual de la Policía» destinando los fondos al Hospital de la Policía—que crearía rápidamente—y a los equipos atléticos del Cuerpo...

SI YO FUESE MILLONARIO: Qué caramba!... Me preocuparía poco del resto del mundo y me daría una vida como pocos se la han dado!

.... USE CAMISAS ....
VITI

VEA
la llegada del Coronel Batista a la Habana.

La edición en ROTOGRABADO DEL DIARIO DE LA MARINA que se publicará al día siguiente de la llegada a nuestra capital del Coronel Batista, llevará una nutrida información gráfica de tan importante acontecimiento.

BUSQUE EL ROTOGRABADO DE ESE DIA.
Esté al tanto de todo lo que pasa en Cuba por medio del

Rotograbado diario del
DIARIO DE LA MARINA

ARTHUR DONOVAN ES HOY EL MEJOR REFEREE DE LOS ESTADOS UNIDOS

NEW YORK, novbre. 19. (Editors Press).—Acaso muchos lectores no sepan que Arthur Donovan, el árbitro predilecto del campeón Joe Louis y de Mike Jacobs, es hijo de un campeón mundial del peso fuerte que «reinó» en el último cuarto del siglo pasado. Tampoco es extensamente conocido el hecho de que Donovan, el árbitro de boxeo más discutido de los Estados Unidos, fué boxeador profesional del mismo peso antes de la Guerra Mundial.

A Donovan se le conoce únicamente por su actuación como tercer hombre en el ring, que ha sido en la que más ha descollado. Se le conoce también por el «afecto» que le tiene Joe Louis, y por la amistad que le merece a Mike Jacobs, quien procura siempre que Donovan sea el referee oficiante cada vez que el campeón del mundo celebra uno de sus costosos encuentros.

Distintas maneras de adorar al santo

De Donovan no se puede decir, como se ha dicho de algunos otros árbitros norteamericanos, que es un juez venal de las contiendas en que oficia. Donovan no ha producido nunca un espectáculo semejante al de aquel Cowley que ofició en el encuentro Uzcudun-Delaney, quien cuando el español se le estaba imponiendo al canadiense, detuvo el combate declarando a Paulino perdedor por aquel famoso «foul» invisible de que hablaron todos los periódicos Pero hay muchas maneras de adorar al santo, y Donovan ha puesto de manifiesto su parcialidad en los encuentros de Joe Louis. Cuando el mulato se batió con el mismo Paulino por ejemplo, Donovan se apresuró a declarar al vasco vencido por knock out técnico, cuando se había levantado del suelo y parecía hallarse en condiciones de seguir combatiendo De ese modo Louis aseguró un knock out que en aquellos momentos le era indispensable a su record de «superfighter» cuyo igual no había sido nunca conocido... »

Donovan, sucesor de Magnolia

Recientemente, con ocasión del encuentro Archibald-Belloise por el campeonato del mundo de los plumas, la parcialidad de Donovan volvió a ser puesta de relieve al fallar la pelea de empate, cuando todo el mundo había «visto» la victoria del vencedor. Si no es porque los dos jueces que juzgaban el encuentro con el «referee» votaron por el nuevo campeón, Donovan le hubiera escamoteado la victoria a Archibald.

Ha habido periódico newyorkino que se ha rebelado contra la frecuencia con que Donovan actúa en las grandes justas del ring, pero todo ha sido inútil: la Comisión de Boxeo newyorkino, evidentemente lo conceptúa como el árbitro más hábil de su equipo, y a él se le selecciona para que dirija los encuentros más importantes que se celebran en Norteamérica.

Donovan ha venido a ser el sucesor de Magnolia, aquel otro árbitro que llegó a ser, hace algo más de una década, el favorito de los newyorkinos. La diferencia, sin embargo, estriba en que Magnolia no «se casaba» con nadie. O se «casaba» con todo el mundo. Vaya usted a saber!

A VEINTINUEVE IGUALES, EL TRIO GANO ANOCHE EL PARTIDO ESTELAR QUE SE DIO EN EL ASFALTO DEL FRONTON VIEJO

Ecenarro aguantó lo increible y llegó al final por su amor propio extraordinario. El trío eliminó a Ituarte del polteo en todo lo posible. Un costado de Irigoyen se le remontó en la cesta al «Cabezón» en la igualada dramática. Esta noche, en el segundo, Ibarlucea y Uriona contra Celaya y Ugartechea en el Palacio de los Gritos de la calle Concordia

Por ELADIO SECADES

El que los aficionados empiezan a llamar «trio perfecto», ganó también el segundo partido de anoche, para cuidar la condición de invicto. Hemos presenciado un encuentro más sangriento y espectacular que valioso en el orden técnico, ya que los tres variaron la táctica y ayer siguieron la lenta de eliminar en todo lo posible a Ituarte del peloteo, enviando el castigo y la responsabilidad de la pelea a la zona de Ecenarro, que ha hecho otro alarde magnífico de vergüenza pelotística de coraje, yéndose por encima de su agotamiento, olvidando, por un fenómeno de amor propio, que se le doblaban las piernas y llegando al final después de soportar un castigo que sólo puede concebirse en un pelotari de su temperamento eminentemente combativo.

Para mí, lo más interesante del partido estelar de anoche ha sido la resistencia heroica, sobrenatural, la resistencia fantástica de Ecenarro, que después de estar tan cansado que al comenzar la segunda decena tuvo que abandonar un tanto, con los brazos sujetándose los riñones, como si fueran a salírsele del esqueleto; y que luego siguió durante el resto como un coloso, persiguiendo la pelota, haciendo por ella, dando carreras salvajes a los cuadros delanteros. Porque después de un tanto largo que ganó el trio, lo que quedó en la cancha hasta que se tiró el último pelotazo, no era Ecenarro, sino su gran corazón de atleta que sale a matarse con tal de defender dignamente el dinero del público... Al rodar el trío el último cartón, al perder Ituarte la pelota que llevó a los del tresillo del empate trágico a la meta, Ecenarro no pudo contener una explosión de ira y, como un toro, se precipitó contra la reja protectora, que golpeó furiosamente con el cuerpo.

En las dos oportunidades anteriores en que ese mismo trío ha salido airoso de duelos contra fuertes parejas, que han tenido delante a Pistón, o a Ituarte, la consigna de los más ha sido otra. Ayer respondieron a la conjura de levantar la pelota, golpear la esfera en las losas altas poner a Ituarte, mientras fuese posible, al margen del peloteo y en esas condiciones sólo un zaguero del aguante y de las energías de Ecenarro puede llegar al tanto final sin caer rendido en el cemento.

Irigoyen ha jugado muchísimo. Apenas ha perdido Fernando cuatro pelotas en todo el tramo, pero utilizó ayer toda su asturia y toda su seguridad para barrenar, poco a poco, la cesta y el fuelle de Ecenarro, que lejos de empequeñecerse, se crecía y lejos de reducir la zona de su desenvolvimiento, la ampliaba, porque si se le iban las fuerzas físicas y la táctica acrecentaba su cansancio, aumentaba en cambio su brío y furia, convirtiéndole en una verdadera fiera encestada.

Temprano presenciamos dos empates: en tres y siete. Enseguida el trio fué dándole sustancia a una ventaja, que pudo mantener largo rato. Ituarte retricede para tirarle un capote a Ecenarro que aparentemente no podrá soportar solo tanta candela. Y el sonámbulo se muestra seguro y valiente en sus intervenciones en el peloteo. Irigoyen coge bien en sus cuadros y extiende serpentinas que hacen correr hacia atrás a Ecenarro, unas veces cayéndose, las otras con el cuerpo encurvado, en encestes difíciles extraños, pero llenos de un calor violento y ascendente.

En toda la desenvoltura de la segunda decena Irigoyen, Azpiri y Salazar mayorean y parecen ganadores inevitables. Salazar en el rincón juega bastante menos que en las dos pugnas anteriores, mientras Azpiri se encarga con entusiasmo del eje... Con la derecha, le pica la pelota adelante de Ituarte, con el revés bombea, eleva haciendo recaer toda la responsabilidad sobre Ecenarro. Ituarte hace buen trabajo sobre los rebotes que pasan a Eulogio, pero esto no es suficiente para que la superioridad de los más en esa decena segunda pueda desdibujarse del semáforo manejado por el viejo Restituto.

Apenas cruzada la frontera del tramo final, Ituarte puede asociar su juego rajante a la defensa titánica de su compañero y trío y pareja se abrazan en el mosaico 22. Y comienza la parte más sangrienta y más interesante del partido. Peloteándose a todo tren, subidos de color los ánimos de los pelotaris y de los espectadores, hay ligazón en los tantos 24, 26 27 y 28.

Una de las escasísimas pifias de Irigoyen cede el tanto 29 a la pareja y jugándose el cartón que traería el empate dramático, o que por el contrario, pondría punto final a la pelea.

Ituarte entra de revés, fácil, frente al cuadro seis y tropieza con Irigoyen en el momento mismo en que mueve la cesta hacia atrás para devolver el pellejo a la pizarra... El Sonámbulo pide a los jueces, que corren a la vera del intendente y después de la junta directiva que es corriente en estos casos, dan vuelta. Irigoyen y Azpiri protestan y este último se encara a Ituarte y sostiene con él una discusión acalorada, durante la cual los dos manotean con el brazo sin cesta... Reanudado el mismo tanto, Ituarte pierde un rebote que le pasa y al que tiene que tirarle el golpe en condiciones en que es imposible la devolución. Y los cinco marchan al descanso de ritual en los empates trágicos... De nuevo a la lucha, un costado que tira Irigoyen y agarra ángulo, abre, parece que va al asfalto negro de la contracancha, lo mismo que puede resultar pica y vete... Ituarte en la duda, hace lo que debe hacer, es decir, entra, pero la esfera se le remonta y al devolverla la manda de rolling a la pizarra...

Fué así como el trio de Irigoyen, Azpiri y Salazar, mantuvo la condición de invicto.

PROGRAMA DE ESTA NOCHE A LAS OCHO Y TREINTA

Primer partido a 25 tantos: Ochoa y Ermua, blancos, contra Morales e Iriondo, azules. A sacar ambos del cuadro diez.

Primera quiniela a 6 tantos: Uriona, Ibarlucea, Elizondo, Celaya, Mendizábal y Ugartechea.

Segundo partido a 30 tantos: Celaya y Ugartechea, blancos, contra Ibarlucea y Uriona, azules. A sacar ambos del cuadro diez.

Segunda quiniela a 6 tantos: Ondarres, Alvarez, Vallejo, Goitia, Labat y Arrondo.

Tercer partido a 30 tantos: Labat y Ondarres, blancos, contra Vallejo y Goitia, azules. A sacar ambos del cuatro diez.

RESULTADO DE LA FUNCION DE ANOCHE

PRIMER PARTIDO

	Tantos
Onaindía, y Eugenio, blancos ..	25
Creus y La Paz, azules.	15

Ganador: blancos.

PRIMERA QUINIELA

Ganador: Ibarlucea III.

SEGUNDO PARTIDO

tuarte, Ecenarro, blancos	29
Irigoyen, Azpire. Salazar, azules	30

Ganador: azules.

SEGUNDA QUINIELA

Ganador. Celaya I.

CAPABLANCA FUE VENCIDO AYER POR ALEKHINE AL CUMPLIRSELE EL TIEMPO

ARNHEM, Holanda, noviembre 19. (AP.)—Sólo dos de las cuatro partidas anunciadas para el noveno round del torneo internacional de maestros de ajedrez que se está efectuando aquí llegaron a un final, habiéndose sellado las dos restantes. El match más importante fué el del doctor Alexander Alekhine y José Raúl Capablanca, que cumplió 50 años hoy. La partida correspondió a Alekhine, cuando Capablanca se pasó del tiempo límite que se ha señalado a cada maestro para realizar sus jugadas. La partida terminó en 35 jugadas.

Reuben Fine, de los Estados Unidos, suspendió con Samuel Reshevsky, también de los Estados Unidos, después de 40 jugadas. Alekhine derrotó a Capablanca, de Cuba... Salo Flohr entabló con el doctor Max Euwe, de Holanda, en 29 jugadas, y Michael Botwinik suspendió con Paul Keres, de Estonia.

Mañana se juega el décimo round en Breda.

El estado es:

Fine, 6-2; Keres, 5½, 2½; Botwinik, 4½, 3½; José Raúl Capablanca, 4½, 4½; Alekhine, 4-4; Reshevksy, 3-4; Euwe, 3-6; Flor, 2½, 6½.

GANA EL VEDADO TENNIS LOS 2 MATCHES DE AYER AL ALMENDARES T. CLUB

El Vedado Tennis Club logró ayer los dos primeros puntos de la serie final que tenía que efectuar con la representación del Almendares Tennis Club, para discutir la posesión de la copa Habana, primero de los trofeos que se discuten en tennis este año.

Ricardo Morales y Ernesto Fernández Ordóñez, jugando con admirable cohesión y colocando la pelota con habilidad en distintos ángulos del court, derrotaron a la pareja del Almendares, que formaron Arturo Alvarez y Adolfo Horn, en straight sets, con scores de 6-2, 6-2, 6-1, para ganar el primer punto. Y, Lorenzo Nodarse, realmente apurado, superó a Ramiro de Cárdenas en cuatro sets, con scores de 6-1, 6-3, 7-9, 6-4.

En el primer match, la combinación azul no tuvo realmente que esforzarse, ya que desde el primer instante se notó su superioridad sobre la pareja del Almendares, pero en el match de single estuvo a punto de producirse una sorpresa, cuando Ramiro de Cárdenas, jugando lindamente, mantuvo a Nodarse de un lado a otro del court, perdiendo solamente porque los golpes de suerte le fueron adversos.

Nodarse lució en este match muy por debajo de su forma corriente. La serie finalizará esta tarde en el Vedado.

METODO FACIL Y SENCILLO PARA CONOCER LA PRESENCIA DE PARASITOS INTESTINALES

La prueba más científica se realiza enviando las heces fecales a un laboratorio, donde por medio del examen microscópico, podrán informar sobre la presencia de huevos o parásitos.

En el caso de que este procedimiento se dificulte, una prueba sencilla y fácil consiste en la administración de un frasco de Vermífugo Machado, de acción específica contra los parásitos intestinales, de fácil administración, que no requiere dietas y que se toma en una sola mañana, no necesitando purgante.

Si no tiene parásitos, el Vermífugo Machado actuará como un antiséptico intestinal; en caso de que existan, serán expulsados de una manera definitiva, notándose inmediatamente una rápida mejor.a

SPORTS DIARIO DE LA MARINA SPORTS

PAGINA VEINTE — LA HABANA, DOMINGO, 20 DE NOVIEMBRE DE 1938 — AÑO CVI

SANTIAGO SOSA GANO EL CAMPEONATO AMATEUR DE LOS PESOS PLUMA

EXAMEN DE CABALLOS FAMOSOS EN NUEVA YORK.—Cabalgaduras de peso ligero de la clase de cazadores, desprovistos de todo arnés, se someten al examen de sus proporciones después de efectuar una serie de saltos en el Concurso Internacional de Equitación, celebrado en el Madison Square Garden, de Nueva York. La multitud que asistió a la función inaugural este año, fué la más numerosa que se registra en los anales del famoso certamen.—(Foto Acme-Editors Press).

Abolidas las competencias inter-colegialas en uno de los más viejos colegios de E. U.

ANNAPOLIS, Md., noviembre 18. AP.—Las competencias atléticas inter-colegiales quedaron abolidas hoy en Saint John-s College por orden del doctor Springfield Barr, presidente de la antiquísima institución docente (fué fundada en 1696 y ocupa el tercer lugar entre las más antiguas de Norteamérica) en una declaración hecha en la cual califica el sistema atlético inter-colegial como un sistema «semi-profesionalizado».

El presidente Barr informó que la política intramural de atletismo, que se seguirá en el futuro en Saint John-s considerará primordialmente la cultura física y la distracción del alumnado con preferencia a la «psicosis del espectador» la que, dijo, «dominaba» la política atlética de la mayoría de las universidades americanas.

El director atlético, Valentine (Dutch) y su ayudante, John Donohue, presentaron sus renuncias inmediatamente.

Grandes estrellas del cuadrilátero fueron producto también de los Guantes de Oro

VENDEN LOS YANKEES AL PITCHER BROACA

CLEVELAND, Ohio, noviembre 19. (AP.)—Los Indios de Cleveland adquirieron hoy los servicios del pitcher Johnny Broaca, de los New York Yankees, por la vía de los waivers.

HARVARD CONQUISTO A YALE ,AYER: 7 POR 0

NUEVA YORK, noviembre 19. AP. El resultado de los juegos de de foot ball más importantes de los celebrados hoy en los Estados Unidos fué el siguiente:

Texas Christian, 29; Rice, 7.
Notre Dame, 9; Northwestern, 7.
Duke, 7; N. Carolina State, 0.
Oklahoma, 10; Iowa State, 0.
Minnesota, 21; Wisconsin, 0.
Pittsburgh, 26; Penn State, 0.
Southern Methodist, 21; Bayer, 0.
Harvard, 7; Yale, 0.
Army, 19; Princeton, 7.
Syracuse, 13; Columbia, 12.
Georgetown, 14; Maryland, 7.
Villanosa, 39; Boston University, 6.
Manhattan, 13; West Virginia, 0.
Fordham, 13; South Carolina, 0.
Lafayette, 6; Lehigh, 0.
Michigan, 18; Ohio State, 0.
Purdue, 13; Indiana, 6.
Illinois, 34; Chicago, 0.
Iowa, 14; Nebraska, 0.
Michigan State, 10; Temple, 0.

SORTEOS BENEFICOS

FIJO
85
CORRIDOS
97 : 68

EL DIA 23 DE DICIEMBRE

La víspera de Noche Buena es el gran día de los grandes acontecimientos

Ese día usted puede ser rico. Compre billetes del Sorteo Extraordinario de Navidad

1er. premio
$150.000.00
2,166 premios

SE CELEBRARA EL SORTEO DE NAVIDAD EL DIA 23 DE DICIEMBRE A LAS 5:30 DE LA TARDE EN EL EDIFICIO DE LA RENTA

EN UNA PELEA MUY CALIENTE, PERO EN LA QUE NO PUDIERON SUPERARSE, RESULTO SOSA EL CAMPEON FEATHER

La pelea no resultó todo lo buena que se esperaba, porque los dos contendientes, en su afán de ganar, echaron el resto en el primer round. Nat Fleisher puso la faja al vencedor

ASISTIERON A LAS PELEAS LOS POLISTAS MEXICANOS

Por «PETER»

Ayer se discutió el primer campeonato de los Guantes de Oro, y a fuer de sinceros declaramos que la decisión no nos gustó. Fué una gran pelea, en la que ambos pusieron de su parte, todo lo que podían poner y un poco más. Creemos que ambos, en su afán de ganar, comenzaron desde el primer round a echar todo lo que tenían, ofreciendo un primer round caliente en extremo. Por eso fué que en el segundo asalto, ya los dos aspirantes parecían lentos en sus movimientos. Y el final fué de esos que no deben darse en una pelea en la que se opta por una faja, pues tanto uno como otro peleaba, más que con su eficiencia, con el espíritu de combatividad que a los dos les distingue.

Vimos a Sosa superar a Collazo en los dos primeros rounds. En el tercero y cuarto, Collazo se impuso peleando de afuera y sacando buena ventaja en el infight. Y el quinto y último round fué una fajazón tremenda entre ambos, en la que cada uno de ellos tuvo momentos de debilidad, primero Sosa y después Collazo. Fué un asalto fogoso, pero que en realidad nos pareció tablas. La pelea, pues, hasta ese momento, nos pareció tablas. Pero no se decretó pelear un round más. Leal dió su voto por Sosa; Palmero votó por Collazo, y Casal se decidió también por el hombre-purgante. Y tan pronto como se conoció el veredicto, el mismo Nat Fleisher en persona, puso en la cintura del vencedor (?) la faja emblemática del campeonato de los pesos feathers.

Mario Morales le ganó por knock out técnico a José Rodríguez en el segunro round, después de haberlo tirado en el primero por el conteo de siete. En el segundo y cuando ya Rodríguez se caía solo al impulso de los golpes que tiraba al aire, el second Estruch entró en el ring pidiendo parlamento para su hombre.

Reynaldo Puentes Pi, aunque abogado desde el tercer round, le ganó a Baby Coullimber una decisión en extremo apretada.

Roberto Martínez le ganó por knock out a Baby Adolfo, en el cuarto asalto, con una derecha a la quijada. El Baby, como dice la gente, no es más que feo.

Las otras peleas, a tres rounds, tuvieron el siguiente resultado:

Salvador Herrera le ganó a Kid Bombón el primero y tercer rounds, ganando la pelea. El Kid quedó asombrado y, según nos dijeron, se echó a llorar en el camerino. Pero la verdad es que se descuidó mucho en su afán de hacer payasería.

Baby Lawrence y Angel Delgado son dos muchachos que tienen buenas condiciones para jugar al basket, por su estatura; pero de boxeo, no saben ni el Cristo. El veredicto se lo dieron a Lawrence como se lo podían haber dado también a Delgado.

Rolando Baños superó a Prudencio González.

Eduardo de la Torre le ganó por knock out técnico a José Miguel Alonso, en el primer round. Alonso, después de una serie de golpes de derecha e izquierda en una esquina neutral, cayó por el conteo de nueve, incorporándose, pero como estaba en malas condiciones para seguir, el second pidió que se parara la pelea. Y Casal lo hizo así.

Miguel Santana le ganó a Pedro Calderón.

Humberto Sierra, apoyado en su alcance, le ganó a Orlando Ramill, que no tiene otra condición buena que la de ser muy guapo.

Y en la primera pelea de la noche, que fué muy mala, Norberto Delgado le ganó a Rafael Martínez.

Antes del star bout se hicieron las presentaciones de Kid Chocolate, los tres boxeadores mexicanos que acaban de llegar—Ramón Chávez, Baby Yucatán y Aguilita de Córdoba—; Nat Fleisher, y los boxeadores amateurs que pelearán el próximo sábado en la inauguración del Palacio de los Deportes: Reynaldo Gutiérrez, Angel Ruiz, Ramón Triá, Lorenzo Safora y Guillermo Barrios.

Eligio Sardiñas, como ya saben nuestros lectores, peleará el día 17 de diciembre en el Palacio de los Deportes contra Nick Jerome, vencedor dos veces de Lou Salica. El Kid invitó a los aficionados para que fueran a verlo trabajar en el ring del «Candado».

Fueron invitados a la fiesta de puños de anoche, por la Comisión Nacional de Deportes, los jugadores de pala del team mexicano, que llegaron a la Habana en la mañana de ayer. Fueron muy aplaudidos por los fanáticos.

Joe Louis, Barney Ross y Bob Olin, entre otros, se dieron a conocer, por ahí

Por LUCEMOR

Los campeonatos «Guantes de Oro» han sido el acicate que necesitaban muchos jóvenes con sobradas facultades para sobresalir en el deporte, que una vez controló el Marqués de Queensberry.

El promedio de entradas que se vende en el Madison Square Garden, templo del deporte neoyorkino, en noches de show es de 39.000 a 41.000 pesos, del cual se paga al personal médico, que es bastante numeroso $8,000 al Garden, pantalones, batas de baño, guantes, oficiales, etc., y el resto permite promotear otros eventos deportivos tales como natación, hockey, basket ball y patines.

Joe Louis comenzó su carrera pugilística como un «Golden Glover», así como también Barney Ross y Bob Olin.

Entre Manolo Díaz y Héctor Muñoz se dividen el trabajo de preparar a los muchachos del Instituto número Uno, de la Habana.

Y todas las mañanas, en la azotea del propio edificio, se entrena un grupo de muchachos, algunos de ellos con facultades, por lo que no dudamos que de las enseñanzas de Manolo y Héctor salgan jugadores de verdadero calibre.

La Liga Intercolegial de Cuba inauguró el pasado día 18 su campeonato mixto de manera brillante, y todo el que asistió a los juegos iniciales se mostró satisfecho de la labor desarrollada por las colegialas y colegiales.

El Instituto Edison, dirigido por Azcárate, tiene el chance de un millón de pesos de ganar este año en todas las categorías.

No sabe usted que Fred Astaire, el famoso actor bailarín de la R.K.O. Radio, pudo haber formado el team olímpico americano en 1936? Los que lo vieron practicar dicen que Fred posee una buena cantidad de velocidad, pero a última hora se cansó de las prácticas...

Richard Bennett, famoso actor de las tablas y del cine, y padre de Constance, Joan y Enid, estrellas también del teatro y cine, fué boxeador profesional antes de dedicarse a las tablas.

Jack Quinn, el famoso pitcher de saliva que por muchos años defendió el box por los Red Sox del Boston, ha sido el jugador que más ha durado como hurler en las Grandes Ligas. Cuando se retiró el mismo confesó tener 51 años...

Elizabeth Ryan, la famosa tennista internacional, ya retirada, fué una de las verdaderas estrellas de los courts, pero carecía de «personalidad» y eso fué un handicap que siempre tuvo en contra. Miss Ryan fué muchos años campeona de dobles de los Estados Unidos.

Respecto a las actividades de los Institutos, muchos son de opinión que éstos deberían de formar una organización aparte y exclusiva y no competir en contiendas fuera de su control. Y una serie entre el ganador del Campeonato Inter-Institutos y el de la Federación Inter-colegial de Cuba podría llevarse a cabo, con el beneplácito general de los fanáticos que gustan de emociones fuertes

La Dirección General de Deportes hará una rotación estricta entre sus oficiales de basket para actuar en las futuras series internacionales y por lo menos cada uno de ellos trabajarán en un juego cintra equipos extranjeros.

Entre los oficiales que poseen carnets de esa Dirección y que posiblemente actúen en dichas contiendas se encuentran Mike Díaz, Raúl Giroud, Belico Pichardo, Fernando P. Menéndez, Fernando Carvajal, Luis Moreno, Juan Morilla y Eduardo de las Casas.

Un muchacho, que apenas cuenta 17 años, Johnny Johns, está maravillando a los neoyorkinos con sus demostraciones en patines de cuatro ruedas, y posiblemente el Madison Square Garden lo contrate para que muestre sus condiciones profesionalmente.

Aquí en Cuba, que existen millares de buenos patinadores, deberían concertar competencias de patines con buenos premios que estimulen a nuestros muchachos.

Suscríbase al DIARIO DE LA MARINA por los teléfonos M-7911, M-7912 y M-7913, en todo el territorio nacional y por medio de sus agentes

JUEGAN HOY EL SEGUNDO MATCH DEL CAMPEONATO DE BASE BALL COLEGIAL

Hoy a las diez de la mañana en los terrenos de la Casa de Beneficencia y Maternidad tendrá lugar el segundo juego del Campeonato de Baseball de menores de 14 años de la Federación Atlética Intercolegial de Cuba, entre los teams del Colegio La Luz y Casa de Beneficencia.

Ambos teams han practicado con gran interés durante toda la semana para este juego, ya que los muchachos de la Beneficencia tienen interés en ponerse a un sólo triunfo de la conquista del pennant. Por su parte el team de La Luz espera empatar la serie a una victoria.

Vicente Lopez ha sido anunciado por el manager Chacón para ir al box por la Beneficencia, mientras que González volverá a lanzar por los boys de Batista. La entrada es gratis para todo el mundo.

Como todos los domingos antes de comenzar el juego el doctor Julio C. Portela, Director de la Casa de Beneficencia y Maternidad pasará revista a los alumnos de la institución. Inmediatamente comenzará el desafío.

M.E.C.D. 2016

¿Sabe Vd. que las deficiencias glandulares son causa de vejez prematura y trastornos orgánicos en general?

• ECSTASIN para mujeres y ECSTASIN para hombres le proporcionará a su organismo los principios vitales para su salud.

• Es un producto ALEMAN de garantía y positivos resultados en los trastornos sexuales y debilidades.

FRASCO DE 50 GRAGEAS EN DROGUERIAS Y FARMACIAS

JACKETS . . . . . .
VITI
. . . PARA NIÑOS . . . .

Alpiste Español
Salcha, Avena, Nabina, Cañamón, Millo, Arvejón, Chicharos, etc. Alimento especial para Canarios, fórmula alemana. La casa que más alpiste y semillas para pájaros vende en Cuba
«EL VAPOR»
Aguila número 621
Telf. M-9506

DE TURNO HOY
Botica 23 y J
Teléfono F-6100 — F-4015
Dr. Abelardo LUIS-JORGE

FARMACIA DROGUERIA TAQUECHEL
Obispo 27 TELEFONOS M7674 M7675
DE TURNO LOS VIERNES

FARMACIA DROGUERIA DE "JOHNSON"
DE TURNO LOS LUNES
Obispo 130 TELEFONO-A-2129.

LA MAYOR
35 EDIFICIOS 700 EMPLEADOS
SARRA
DROGUERIA
ABIERTA TODOS LOS DIAS TODA LA NOCHE LOS MARTES
A-8025 A-3641

FARMACIAS DE TURNO HOY

DOMINGO

DESDE BAHIA A PASEO DE MARTI (PRADO)

Calle y Núm.	Teléfonos
Obispo Nro. 27	M-7674
Habana No. 187 entre Paula y San Isidro	M-4604
Morro No. 50	A-8388
Monte No. 2	M-9400
Lamparilla y Villegas	M-5718
Neptuno y Mza. de Gómez	M-2277
Paula No. 85	M-8718

DE PASEO DE MARTI (PRADO) A P. VARELA (BELASCOAIN)

Galiano No. 9-B	M-1500
Reina No. 2	M-5353
Escobar y Peñalver	M-5450
Animas e Industria	M-4040
Maloja y San Nicolás	M-7712
San Nicolás y Gloria	M-5222
Revillagigedo y Corrales	M-3137
San Rafael y Campanario	M-4588
Lealtad y Animas	M-4480
Belascoaín y Corrales	A-9466
Neptuno No. 145	U-7018
Suárez No. 84	M-4622
Aguila y Colón	M-3336
Belascoaín No. 105	M-9227

DE P. VARELA (BELASCOAIN) A AVE. DE MENOCAL (INFANTA)

Infanta No. 113	U-6779
Infanta 12	U-7074
San Lázaro 388	U-3535
Fernandina 77	M-5365
San Miguel y Oquendo	U-6936
Neptuno 230	U-1818
Estévez 115 y Ave. Menocal	M-1501
Bruzón 16	U-6922

VEDADO

Zapata 128	F-6002
17 entre F y G	F-6222
19 entre 14 y 16	F-6211
23 entre J e I	F-6100
K No. 109	F-4404

VIBORA

S. Mariano y Figueroa	I-7334
J. del Monte No. 614	I-7342
Estrada Palma No. 59	I-7591
Pocito y Reyes	X-2351

JESUS DEL MONTE Y SANTOS SUAREZ

Quiroga y Delicias	X-3211
J. del Monte y Rodríguez	I-2247
Pocito 16, Lawton	O-0000
Santos Suárez y Serrano	I-7609

LUYANO

Caserío de Luyanó 48	X-2348
Luyanó 130	X-3068
Reforma y Compromiso	I-3851

CERRO

Falgueras 15	M-3900
Salvador y Bellavista	I-5600
Primelles 12	I-7428
Calzada del Cerro 747	I-3141

Este grupo deberá prestar servicio público todo el día y la noche de los domingos siguientes.

Enero 30	Junio 5	Octubre 9	
Marzo 13	Julio 17	Noviembre 20	
Abril 24	Agosto 28		

UNA BRILLANTINA QUE TERMINA CON LAS CANAS
Aceite KABUL

SOCIEDADES ESPAÑOLAS

NO SERA PRESIDENTE DEBIL EN EL "CENTRO ASTURIANO" DON ANTONIO MENDEZ. UNICAMENTE COMPRENSIVO

Al dirigirse a la masa social justificando su aceptación de la probable Presidencia, muéstrase orgulloso del vigor que caracteriza a los Partidos Popular y Demócrata

A los socios del Centro Asturiano de la Habana se dirige hoy en forma expresiva el querido D. Antonio Méndez. Dice así:

«Al aceptar la honrosa designación que de mi persona ha hecho el Partido Popular Asturiano para figurar como candidato a la Presidencia del Centro Asturiano de La Habana en las elecciones del 11 de diciembre, en conjunción con el Partido Demócrata, que a la vez lleva a las muy distinguidas personalidades Lucio Fuentes Corripio, Presidente en funciones del Centro de Detallistas, y D. José Lorido Lombardero, prestigiosa figura del comercio y de la sociedad, no puedo sustraerme al deber de hacerles conocer el por qué de mi aceptación, ya que tienen ese derecho a ello todos los que integran la famosa institución donde encuentran albergue millares de personas que buscan amparo, protección, cuidados y servicios educacionales, culturales y los más preciados de curación y asistencia facultativa.

«No era mi propósito ahora figurar como candidato a la Presidencia. Los motivos los expresé claramente en reciente alocución publicada en la prensa, dirigiéndome al cuerpo electoral, porque creía, y creo, que hay dentro del Partido Popular personas mejor preparadas y con tiempo suficiente para ocupar el cargo. Sería, pues, difícil determinar, al examinar los nombres, cuál resultaría escogido entre D. Manuel Díaz Granda (mi querido amigo) D. Ramón Infiesta (prestigio de la colonia española), D. José Ramón Fernández y de la Concepción (meritísimo cubano) D. Benigno Fernández (incansable batallador, y el doctor Serafín García del Cueto, notable jurisconsulto y Presidente del Partido, que habrá de llevarnos a la victoria, e infinidad de nombres más, que son alma y vida de la Colonia Asturiana. Ellos han declinado el honor de ser candidatos para ese cargo importantísimo del Centro Asturiano de la Habana, y y son ellos, los populares todos, y otros que sin serlo forman en el Partido Demócrata quienes han estimado que puedo hacer una obra administrativa y una eficaz defensa de los intereses de todos los asociados. Por eso, y porque se me ha tachado de débil he aceptado la postulación de ahora.

«La tarea a desarrollar es imponente. Sí, como espero, triunfamos en diciembre próximo, los candidatos escogidos por los partidos Popular y Demócrata conjuntamente con los vocales de la Directiva, tengan la seguridad plena, absoluta, de que implantaremos todo lo que los asociados en general desean: Plantel, con edificios y campos modelo, donde recibirán educación completa los alumnos, incluyendo talleres de mecánica, física, deportiva cultural y artística, así como preparatoria de clases superiores dotándolo del cuerpo de profesores necesario al efecto. Asistencia sanitaria con la construcción de pabellones o adaptación de los mismos; cocinas, salas de hidroterapia y cirugía, dotándolas de cuanto la ciencia moderna requiera, facilitándoles a la vez a los socios el inmediato servicio de facultativos, reconocimientos, análisis, curaciones, sin dilaciones perjudiciales para su salud e intereses, dándoles alimentación adecuada y medicinas de primera calidad, sin demoras enojosas. Atención a los asociados de las delegaciones que requieren iguales tratamientos que los asociados de la capital, facilitándoles sus gestiones debido a la distancia de sus domicilios. Protección a todos los empleados en sus cargos, derechos y sueldos. Derecho, y no favor, de retiro o seguro para los asociados antiguos o que por sus condiciones necesiten ser atendidos en sus años de infortunio. Atención a la Deuda Social, amparando a los que facilitaron la manera de construir nuestro Centro, sin dañar los intereses de los asociados. Respeto a los asociados de la junta general y vocales de la directiva, para que puedan debatirse los asuntos sin aprobaciones festinadas o de fuerza. Y en definitiva: establecer el derecho social de: todo por el socio y para el socio, sin enojosas preferencias, siendo requisito único, suficiente, para ejercer cualquier derecho o acto social, el principio igualitario de la exhibición del recibo y carnet, sin recomendaciones que determinen la inmediata aplicación del derecho y disfrute social.

«He aceptado mi designación porque tengo fe en mis compañeros de candidatura, señores Lucio Fuentes Corripio y José Lorido Lombardero; y los vocales de la Directiva sabrán secundarme en la misión que nos imponen los afiliados de los partidos Popular y Demócrata, conjuntamente con el resto de la masa social, además de nuestra condolencia, que no puede quedar impasible ante necesidades perentorias e ineludibles del Centro Asturiano de La Habana.

«Explicados los motivos que me han impulsado a aceptar la candidatura para la Presidencia del Centro, sólo me resta decir: que aún cuando se me ha tachado de débil carácter, nunca pensé, ni admití la posibilidad de que para presidir el Centro fuera necesaria la arbitrariedad, ni la fuerza, y sí el amor, el cariño y el respeto para todos.

(Fdo). Antonio Méndez Méndez.

MISA FALANGISTA, POR EL ALMA DEL GRAN «AUSENTE»

Mañana lunes, día 21, a las nueve y media de la mañana, se celebrarán en la Santa Iglesia Catedral honras fúnebres por el alma de don José Antonio Primo de Rivera.

El acto está organizado por la Falange Española Tradicionalista y de las J. O. N. S., en Cuba, la gran organización de la que el inolvidable «ausente» fué fundador.

Principales figuras del gran Comité Femenino que acaba de constituir los cinco partidos del Centro de Dependientes, cuyo organismo se propone laborar intensamente en pro de la candidatura González-Framil, para las próximas elecciones de esa gran colectividad.

Un grupo considerable de damitas formó el Comité de Damas de las cinco organizaciones que en forma conjunta lucharán a favor de los candidatos a vicepresidentes primero y segundo del Centro de Dependientes, señores Julio González Fernández y Francisco Framil García. La foto muestra a dichas damas y damitas, las que se proponen laborar en forma decisiva.

AL CONSTITUIRSE UN COMITE FEMENINO QUE LABORA EN PRO DE LA CANDIDATURA GONZALEZ-FRAMIL, SE HIZO CONSTAR LA CAMPAÑA DE JULITO A FAVOR DE LA SOCIA

El bloque formado por los cinco partidos del «Centro de Dependientes» continúa desarrollando fecundas actividades. Ultimamente constituyó un Comité de Damas valiosísimo, que se dispone a laborar en pro de la candidatura González-Framil —para la primera y segunda vicepresidencia de la Asociación. El acto se efectuó en las oficinas de los cinco partidos, situadas en Colón y Aguila, concurriendo al mismo varios centenares de socios de ambos sexos y reinando entusiasmo indescriptible.

La apertura del acto estuvo a cargo del señor Ricardo Puente Caballero, presidente del Comité Patrocinador de dicha candidatura, quien explicó al valioso auditorio los propósitos que animan a los partidos que defienden la candidatura de Julito González y Francisco Framil, el cual no es otro que propender a la más absoluta equidad colectiva, sin asperezas, sin salidas de tono, sin olvidar toda idea justiciera hasta la más elemental, que con frecuencia es olvidada por algunos llamados salvadores de la Asociación.

Luego el propio señor Puente dió lectura a la relación de quienes integran el Comité Femenino, recibiendo tan gentiles damas y damitas los más cálidos aplausos.

Habla después el señor Eloy Guerra, quien hace resaltar la labor estupenda realizada desde la Directiva por Julio González —uno de los candidatos— en pro de las asociadas del Centro de Dependientes. Cita los obstáculos que encontraba al realizar esa defensa en compañía de los señores Andrés Malpica e Isidoro Sollinde, agregando que inclusive hubo determinado hombre providencial que abogaba inclusive por la no admisión de más asociadas, puesto que perjudicaban a la entidad...

Luego expresa bellos y nobles conceptos el señor González Ramos, haciendo el resumen don Andrés Malpica, hombre múltiple en el más completo sentido de la palabra. Este amplía más aún a referencia a la ejecutoria insuperable de Julito en la Directiva del Centro, haciendo hincapié en que, de no ser por él, tarde mal y nunca hubiese logrado la mujer igualarse en derechos al asociado. Asimismo destaca el mérito del gentil Comité de Damas. A la vez se refirió a la obra constructiva que en las dos vicepresidencias realizarán —en el caso ya inevitable de triunfar— los señores Julio González Fernández y Francisco Framil García. (El señor Malpica fué ovacionado repetidas veces).

Luego la concurrencia fué obsequiada con ricas pastas y licores.

Para terminar, ofrecemos los principales cargos del Comité Femenino. La relación de vocales será publicada, íntegra, en el «Noticiero del Lunes». Veamos:

Presidentas de honor: Sras:. Rosa Blanca Téllez de González; Dolores Arjona de Framil; Ana Ruiz de Puente; Carmen Ruiz de Gandarillas;; Enriqueta Sosa de Aquino; María Carrillo de Elízaga y Hortensia Hernández de Gil.

Presidenta general, señora Encarnación González de Zubieta; Vice, Srta. Margarita Téllez; Secretaria, señora Concepción Armas viuda de Montero; Vices, señora Eloísa Lodos y señorita Elisa Eva Prado. Tesorera, señora Paquita Cuadrat de Enrich; y vice, señorita Antonia Ramón.

A LOS SEÑORES ASOCIADOS DE LAS INSTITUCIONES ESPAÑOLAS

AVISO

Habiéndose determinado por los representantes de las Asociaciones que más abajo se expresan, concurrir al recibimiento que se prepara al Coronel Fulgencio Batista, Jefe del Ejército Constitucional, se invita por este medio a los señores asociados de las mismas para que concurran a las dos de la tarde del viernes próximo, 25 de los corrientes, al lugar que por la Comisión Organizadora se señalará, y que será publicado oportunamente por la Prensa de esta Capital.

La Habana, Noviembre 18, 1938.

Casino Español de la Habana, Asociación de Dependientes del Comercio, Centro Gallego, Centro Asturiano, Asociación Canaria, Centro Montañés, Centro Andaluz, Centro Vasco e Hijas de Galicia.

Desórdenes de la Vejiga

Son un Peligro a los 40

Millares de hombres que llegan a los cuarenta años de edad, advierten que ciertas funciones naturales del organismo sufren cambios anormales. Indicios sumamente frecuentes de esos "cambios" son los desórdenes de la vejiga, que destruyen la salud y las energías. Las irregularidades urinarias con los dolores y el agotamiento que originan los esfuerzos al aliviar la vejiga señalan la presencia de ciertos venenos, que inflaman las delicadas membranas y causan la cistitis (inflamación de la vejiga), arenillas y cálculos.

Alivio dentro de Veinticuatro horas

Adquiera un frasco de las universalmente conocidas Píldoras De Witt para los Riñones y la Vejiga. Tome dos al acostarse y una antes de cada comida. En 24 horas usted ya observará resultados. Continúe este tratamiento sencillo y sin peligro y los dolorosos síntomas, la necesidad constante de aliviar la vejiga, desaparecerán.

Exija las legítimas Píldoras De Witt para los Riñones y la Vejiga, envasadas en cajas blancas impresas en azul y oro. En todas las farmacias y droguerías.

PILDORAS De WITT para los Riñones y la Vejiga

«SOLO DIOS SABE QUE HUBIERA SIDO DE NOSOTROS—DICE EL SOCIO 34 DE DEPENDIENTES—SIN EL CONCURSO DEL HOMBRE PROVIDENCIAL, D. AVELINO GONZALEZ SARABIA»

El señor Manuel Rico asociado número 34, se dirige en vibrante alocución a la masa social de Dependientes abogando por la Candidatura Gancedo Solaún. He aquí sus nobles conceptos:

«LAS ELECCIONES DE LA ASOCIACION DE DEPENDIENTES»

«A medida que se va aproximando la fecha en que será renovada parte de la actual directiva, va en aumento el entusiasmo entre los que tienen devoción a nuestra Sociedad, para llevar al Gobierno de la misma aquellos elementos acordes con los que con tanto tesón y energía la han salvado de la hecatombe que estuvo a punto de producirse, dando al traste con el esfuerzo de entusiastas asociados que le dieron vida y vigor a través de más de medio siglo.

«¿Qué hubiera sido de nuestra Asociación sin el concurso del hombre providencial que hoy rige sus destinos con la colaboración de otros entusiastas asociados? Solo Dios lo sabe.

«Pero ya se le han visto «las orejas al lobo» una vez y la guardia veterana se apresta a rendir su labor como un solo hombre.

«Esos elementos que vienen siendo el sostén de la Sociedad; los que llevamos veinte, treinta, cuarenta, cincuenta años... sin que en su mayoría le seamos gravosos; esos, que cuando hay «toque de alarma» ninguno se queda en casa», son los que han de impedir que vayan a colaborar elementos que no estén del todo identificados con la marcha que han sabido imprimirle los hombres que la rigen, a pesar de las campañas insidiosas de los eternos descontentos y equivocados.

«Como nada hay perfecto en la vida, no creemos que los hombres a quienes defendemos estén exentos de algo criticable, pero el fin justifica los medios. Mas, ¿qué significa esto ante la obra por ellos realizada? Por eso pensamos que quien ame la Asociación de Dependientes con amor sincero y no como objeto de explotación, no puede negar su concurso a las dos prestigiosas figuras que habrán de encabezar la Candidatura de triunfo para los cargos de primero y segundo vicepresidentes, señores Enrique Gancedo y Manuel Solaún, ambos ventajosamente conocidos en nuestra Asociación como elementos de gran eficiencia en los distintos cargos que han ocupado.

«El señor Avelino González, nuestro insustituíble presidente, a quien se debe en un 80 por ciento la marcha próspera de nuestra sociedad, tendrá en estos, dos valiosos y entusiastas colaboradores juntamente con los treinta y cinco vocales restantes; la ayuda eficaz para conducirla al triunfo definitivo, hasta verla limpia de todo compromiso, que es lo que anhelamos. Mientras tanto, hay que seguir «con la llave puesta», para lo que no sea de absoluta necesidad.

(F) Manuel Rico.
Sol No. 34.

Enrique Gancedo Toca

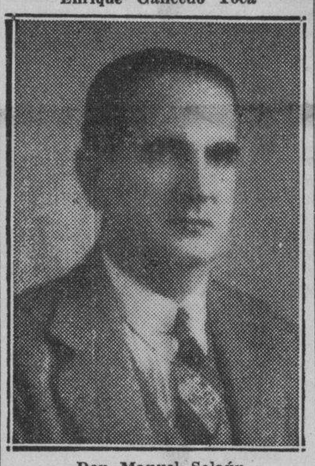

Don Manuel Solaún

MUCHOS ALICIENTES EN LA MATINEE DEL H. HABANERO

Como todos los domingos, abrirá sus puertas hoy el Club Hispano Habanero, a las dos en punto de la tarde, par dar cabida a la multitud de bailadores y especialmente damas y damitas, que concurrirán a rendir tributo de admiración a la orquesta Casino de la Playa, que conjuntamente con la del maestro Mojica y la Sonora Matancera, han sido contratadas para amenizar la matinée de hoy, que se prolongará hasta las siete y media de la noche.

La orquesta Casino de la Playa estrenará en esta fiesta su último hit: «Mucho swing en el Hispano», que cantará Walfredo de los Reyes.

Los danzonetes, los sones y las congas de salón serán cantadas, como siempre, por Miguelito Valdés.

Belisario López y su orquesta y la Gloria Matancera serán presentadas por los muchachos del Club Hispano Habanero en el recibo bailable que celebrarán el próximo miércoles, a las nueve de la noche.

Y en el recibo del miércoles 30, actuará la orquesta de Cheo Belén

Para el malestar que produce una digestión tardía y difícil y que impide toda clase de trabajo, tome la PEPSINA Y RUIBARBO BOSQUE

ASOCIACION DE DEPENDIENTES DEL COMERCIO DE LA HABANA

SECRETARIA

ELECCIONES ORDINARIAS

PERIODO ELECTORAL

En cumplimiento de lo dispuesto en el artículo 65 de los Estatutos Generales de esta Asociación, de orden del señor Presidente se anuncia a los asociados que en esta fecha queda abierto el PERIODO ELECTORAL para elecciones ordinarias de Junta Directiva. Durante los primeros quince días del período electoral (del 17 de los que cursan al 2 de Diciembre próximo, ambos inclusive) se admitirán en la Secretaría General las CANDIDATURAS que se presenten de acuerdo con los términos reglamentarios. El día 11 de Diciembre próximo se celebrará la Junta General Preparatoria de Elecciones. El día 18 se celebrarán las elecciones ordinarias. Corresponde elegir UN PRIMER VICEPRESIDENTE, UN SEGUNDO VICEPRESIDENTE, TREINTA Y CINCO VOCALES Y QUINCE SUPLENTES por cuatro años, los que sumados al Presidente Social y a los treinta y cinco Vocales y quince Suplentes que reglamentariamente continúan, constituirán la nueva Junta Directiva.

La Habana, 17 de Noviembre de 1938.—**C. G. Toledo,** Secretario General.

ACTOS PARA HOY

COMITE DE DEFENSA DE LA ASOCIACION CANARIA: Junta extraordinaria de la Directiva a las dos de la tarde en sus propias oficinas de Manzana de Gómez 550.

HIJOS DEL AYUNTAMIENTO DE GOLADA y JUVENTUD DE BALEIRA Y SU COMARCA: Junta general de asociados a las tres de la tarde en el Centro Gallego. Citan los respectivos secretarios, señores Angel García y Aniceto Quiñoá.

CLUB DEPORTIVO CARMELO: Magnífico baile desde las nueve de la noche hasta las tres de la mañana en su espléndida terraza de Línea y 18, Vedado, amenizado por la orquesta Mojica y el Quinteto Barcalés. Los caballeros pagarán 20 c.

CLUB ESPAÑOL DE ALMENDARES: Regio baile por la noche en sus amplios salones de 17 esquina a 6, amenizado por la orquesta de R. Valdespí y el Quinteto Casal. Los caballeros pagarán 20 centavos. Damas, por invitación.

SALONES DEL CENTRO CASTELLANO: Matinée desde las 2, amenizada por Belisario López y Gloria Matancera y Jazz Band «Continental».

CLUB HISPANO HABANERO: Matinée en sus propios salones de San Lázaro y Blanco, amenizada por Casino de la Playa, Mojica y Sonora Matancera.

LICEO DE MEDINA: Gran baile por la noche en sus amplios salones de 23 y D, Vedado, amenizado por la orquesta de Neno González y el Quinteto Barcalés. Los caballeros abonarán 20 centavos.

ASOCIACION DE INDUSTRIALES DE TINTORERIA Y LAVANDERIA DE CUBA: Banquete de confraternidad social a la 1 p.m. en los jardines de la cervecería «La Polar».

UNION NACIONAL DE JARDINES: Banquete-aniversario a las 8 de la noche, en los jardines de la Cervecería «La Polar».

CLUB PILOÑES DE LA HABANA: Banquete en honor de su tesorero, don Manuel Alvarez Prida, a la una de la tarde en el restaurant «Cerro Moderno».

Centro Asturiano de la Habana

SECRETARIA

De orden del señor Presidente de este Centro Asturiano de la Habana, se convoca a los señores socios, para que se sirvan concurrir a la Junta General ordinaria de Elecciones, que se celebrará en el edificio social del Centro, el domingo día once de diciembre del corriente año, con objeto de llevar a cabo las elecciones generales, de acuerdo con lo que para su preparación y celebración determinan los artículos 8, 98, 100, 101 y 102 del Reglamento General vigente.

El acto dará comienzo a las nueve de la mañana.

Para conocimiento de los señores socios, se publican las aclaraciones siguientes:

Cesan, reglamentariamente, en sus cargos, todos los miembros de la Junta Directiva del Centro Asturiano de la Habana, que los ocupan por elección.

No pueden ser reelectos en sus cargos, los señores:

PRESIDENTE,
SEÑOR MAXIMINO GARCIA ALVAREZ.

VICEPRESIDENTE PRIMERO,
SEÑOR MANUEL GARCIA MENENDEZ.

VICEPRESIDENTE SEGUNDO,
SEÑOR SALVADOR DIAZ RODRIGUEZ.

VOCALES:

Sr. Emilio Castrillón García.	Sr. Manuel Pérez Alvarez.
„ Ataúlfo Fernández Llano.	„ Anselmo García Barrosa.
„ Faustino Cortina Fernández.	„ Avelino Alvarez Fernández.
„ Francisco Villaverde Blanco.	„ Santiago García García.
„ Fernando Palicio Argüelles.	„ José Martínez Rodríguez.
„ Máximo González González.	„ Paulino Canto Villanueva.
„ Pedro Pérez Fernández.	„ Benigno Fernández Fernández.
„ Isidoro García Somines.	„ Francisco Arredondo Elvira.
„ Vicente Hevia Hevia.	„ Carlos Argüelles Quirós.
„ Marcial Pérez Norman.	„ Manuel Reguero Gutiérrez.
„ José Corzo Menéndez.	„ Antonio García y García.
„ Pascual Pérez Pérez.	„ Manuel Méndez Méndez.
„ Jesús García Pérez.	„ Tomás Montero Montero.
„ Juan Fernández Rodríguez.	„ Eduardo Pérez Moreno.
„ Oscar Rodríguez Arruebo.	„ Ramón Fernández Rodríguez.
„ Miguel A. Montoto García.	„ José M. Alvarez de la Cruz.
„ José Villanueva Palacios.	„ Adolfo García Fernández.
„ Fernando Fernández González.	„ José M. Gayol Gayol.
„ Amaro Rosete Bernaldo.	„ Gonzalo Toribio González.
„ Gabriel de Diego Sánchez.	„ José R. González de la Vega.
„ Eugenio Rodríguez Alonso.	„ Lucio Fuentes Corripio.
„ Higinio González Suárez.	„ José Lorido Lombardero.
„ Nicasio Martínez Jardón.	„ Arturo Gutiérrez Pérez.
„ José de Alvaré Gutiérrez.	„ Francisco Castro Cuanda.
„ Manuel Fernández López.	„ Solano González Fernández.
„ Juan Rodríguez Blanco	„ Carlos Fernández Méndez.
„ Prudencio Alvarez García	„ Daniel Naredo del Riego.
„ Diego Fernández Fernández	„ Eduardo Fernández Martínez.
„ José Pérez Famoso.	„ Luis López García.
„ Felipe García Fernández.	„ Antonio Suárez Rodríguez.

Con arreglo al artículo 98 del Reglamento General del Centro, todos los cargos a cubrir serán por dos años, a saber: 1939 y 1940.

Hay que elegir, pues: Un Presidente General, un Vicepresidente Primero, un Vicepresidente Segundo y sesenta Vocales, por dos años.

En el caso de que sea presentada una sola candidatura, el Presidente General, o quien reglamentariamente le sustituya, solicitará del primer firmante y éste estará obligado a dejar cumplida tal solicitud—dentro de un plazo de setenta y dos horas del cierre de admisión de candidaturas—que presente una lista de los Vocales Suplentes.

Queda terminantemente prohibido distribuir candidaturas y hacer propaganda política en el interior del edificio social.

REGLAS ACORDADAS POR LA JUNTA DIRECTIVA PARA EL ACTO ELECTORAL DE 1938

PRIMERA: A los señores socios que concurran a votar, se les exigirá, como requisito reglamentario, indispensable, el recibo del mes de noviembre y la presentación del carnet de identificación.

SEGUNDA: Los carnets extendidos con anterioridad al 3 de julio de 1922 no servirán para votar.

TERCERA: Hacer saber a las Delegaciones, por medio de una circular, que no se extenderán carnets para los socios de las mismas, si la boleta no viene, también, con la firma del Presidente o el Delegado y el cuño de la Delegación.

CUARTA: Durante el período electoral no extenderán más que primeros carnets.

QUINTA: El día de las elecciones no se extenderán ni cobrarán recibos ni carnets, ni se harán rectificaciones en los mismos.

SEXTA: A partir de la fecha de la publicación de esta convocatoria se expedirán primeros carnets todos los días, en horas de siete a nueve de la noche, y el día diez de diciembre se expedirán primeros carnets hasta las nueve de la noche, despachándose a las personas que hubieren concurrido hasta esa hora.

SEPTIMA: A los socios a quienes se les haya extraviado el recibo de seis meses o de un año, y hasta las cinco de la tarde del día nueve de diciembre, ejecutaban sus derechos sociales por medio de volantes extendidos, se les proveerá de un nuevo recibo por duplicado, siempre que justifiquen debidamente el caso, y por la Secretaría General se hará una nota en la que consten las generales y número del recibo de estos socios, la que será fijada en la mesa en que a cada uno corresponda votar.

OCTAVA: El sello que se utiliza para autorizar los carnets y las llaves del Departamento de la máquina en que se imprimen los recibos, estarán en la mesa presidencial durante la celebración del acto electoral.

NOVENA: Los señores socios deberán solicitar, dentro del período electoral, rectificaciones en los nombres, apellidos, edad, naturaleza y demás detalles, a fin de evitar dificultades en el momento de votar. Para ello, tendrán que presentar documentos irrefutables, que quedarán en poder del Centro Asturiano hasta después de celebrado el acto electoral.

DECIMA: Para cualquier diferencia que se presente durante el acto de la votación y que sea susceptible de subsanar, previa comprobación por medio de los libros, boletas, carnets, etc., etc., la Presidencia solicitará de los representantes de las candidaturas que cada uno de ellos designe un asociado que, con el empleado correspondiente, pueda fiscalizar los casos, para determinar lo que mejor proceda, y comprobado que un asociado tiene derecho para ejercitar su voto, no se le privará de él.

UNDECIMA: No se podrá votar con recibos de baja levantada, ni con volantes de pago o gratis.

DUODECIMA: Queda prohibido tachar y enmendar las candidaturas; y las que aparezcan tachadas o enmendadas quedarán sin valor alguno a los efectos del acto electoral.

DECIMA TERCERA: Será declarada nula toda candidatura que no se ajuste estrictamente al reglamento; las que tampoco tendrán impresas el pie de imprenta.

DECIMA CUARTA: Los recaudadores permanecerán en las oficinas del Centro durante la celebración del acto electoral, para cooperar a la identificación de los socios y en cualquier otro servicio en que su intervención sea necesaria.

DECIMA QUINTA: No se permitirá la entrada con armas de fuego, bastones y otros objetos que puedan causar molestias a los concurrentes.

DECIMA SEXTA: Al ser presentada una candidatura se acompañará a la misma los escritos firmados por los candidatos a Presidente, Vicepresidente Primero, Vicepresidente Segundo y Vocales, manifestando que aceptan su postulación. En el caso de que cualquiera de los propuestos para un cargo en la mesa se encuentre ausente, bastará con que se envíe un cable o telegrama manifestando que aceptan su postulación.

DECIMA SEPTIMA: Las candidaturas serán presentadas los días hábiles, desde el 21 hasta el 30 de noviembre, dentro de las horas de 8 a 11 de la mañana y de 1 a 5 de la tarde, y el día primero de diciembre hasta las nueve de la noche.

DECIMA OCTAVA: Los recibos de los empleados de la Sociedad serán recogidos y quedarán en poder del Secretario General y del Administrador de la Casa de Salud «Covadonga».

DECIMA NOVENA: El día siete de diciembre ,por ser día de duelo nacional, las oficinas de la Secretaría General permanecerán cerradas y no se despacharán recibos ni carnets.

VIGESIMA: En la mesa presidencial será depositada por cada grupo electoral una cantidad de candidaturas, a fin de que puedan facilitarse a los socios que las soliciten para emitir su voto si carecieren de la candidatura por la que deseen votar al llegar al salón en que se efectúan las elecciones.

Habana, 18 de noviembre de 1938.

MANUEL CALVO Y GARCIA,
SECRETARIO GENERAL DEL CENTRO.

RESPECTO AL CARNET DICE ALGO EL P. CENTRALISTA

Se ruega a todos los simpatizadores del Comité Central Asturiano» que tengan carnet anterior al mes de junio de 1922, se provean del nuevo documento para tener derecho a votar en las próximas elecciones; y que conserven el recibo del mes de noviembre, que tiene impresa la palabra «Elecciones».

Los nuevos carnets sólo se pueden obtener en Secretaría, hasta el día 21 de este mes de noviembre, o sea hasta mañana, lunes.

SUSCRIBASE Y ANUNCIESE EN EL «DIARIO DE LA MARINA»

BELISARIO Y LA GLORIA EN EL CTRO. CASTELLANO

A petición de la juventud que sabe divertirse, volverá a actuar la orquesta de Belisario López desde hoy, domingo en los salones del «Centro Castellano», donde celebra sus matinées el simpático «Liceo de la Habana».

Además actuarán el jazz band Continental y la Gloria Matancera. Lo cual quiere decir que será el de hoy un baile por todo lo alto. Y como sorpresa cumbre, la comisión organizadora ha acordado no cobrar la entrada a los caballeros. Asimismo habrá regalos para las damitas concurrentes.

2016

VIBOREÑAS

LILA MARTINEZ VALDES

El viernes, en la festividad de Santa Hilda, celebró su santo la encantadora señorita Lila Martínez Valdés, linda y adorable figurita de nuestro mundo juvenil, que pasó su día en medio de las mayores alegrías y satisfacciones.

Muchas flores y felicitaciones recibió Lila, a la que hacemos llegar nuestro saludo.

LA ESCUELA VOCACIONAL.—Hoy a las diez de la mañana tendrá lugar el acto de inauguración en la Escuela Municipal «Alfredo M. Aguayo», considerada como una de las más grandes obras realizadas por nuestro popular Alcalde el doctor Antonio Beruff Mendieta.

La Escuela Municipal Alfredo M. Aguayo uno de los mayores propósitos del doctor Beruff Mendieta quien con todo calor y entusiasmo ha logrado resulte la más bella realidad el proyecto de esta escuela, responde a una gran necesidad de nuestra culta capital, a la que prestará un enorme beneficio con el vasto programa educacional que allí regirá.

Su hermoso edificio de líneas sobrias y modernas, se debe al magnífico proyecto del distinguido arquitecto señor Emilio Vasconcelos Jefe del Departamento de Urbanismo del Municipio de la Habana, levantándose airoso en la Avenida de Estrada Palma entre las calles de J. A. Cortina y Miguel Figueroa.

En la edición de Rotograbado de este periódico correspondiente al domingo pasado se ofreció una amplia información gráfica de este modernísimo centro de enseñanza, con vistas de algunos de sus numerosos departamentos, todos montados con gran confort y de acuerdo con la idea para la que han sido creados.

Al acto de inauguración de la Escuela Municipal «Alfredo M. Aguayo» que figura en el programa de festejos del Primer Congreso Panamericano de Municipios, que tan brillantemente se ha realizado en la semana que hoy termina en nuestra capital, asistirán invitados cortésmente por el Alcalde doctor Beruff Mendieta, todos los señores Congresistas, las altas autoridades de nuestro Gobierno, el Cuerpo Diplomático y significados elementos de nuestro mundo elegante.

EL BENEFICIO DE LOS CIEGOS.—Día a día, mientras más se acerca el 3 de diciembre, aumenta el entusiasmo para asistir al gran festival que será a beneficio de los ciegos albergados por la «Fundación Cultural para Ciegos Varona Suárez» y está organizado, conjuntamente, por el Club de Leones de la Habana y las damas integrantes del Patronato de la Fundación.

Toda persona que desee entradas para la fiesta, o alguna información relacionada con la misma, deberá dirigirse al Departamento número 312 del edificio Abreu, o al teléfono M-7656.

Varias son las comisiones directoras del festival y de cada una, por la importancia de todas ellas, tendrá la crónica que ocuparse, pues sin excepción trabajan tesoneramente y están controladas por señoras y señoritas de la más alta distinción. Esperemos, pues, los detalles de una de las fiestas artísticas más notables que en todo tiempo habrá visto la Habana.

CLUB SAN CARLOS.—Muy alegre, concurrido y animado promete verse esta noche el Club San Carlos con la celebración del segundo recibo bailable de los que tiene el propósito de ofrecer a sus numerosos socios la activa y entusiasta directiva que preside el caballeroso joven Oscar Ruano Estrada, durante la temporada invernal.

A las nueve dará comienzo el baile con la orquesta Anacaona, que tanto se hizo aplaudir en el recibo anterior, ofreciendo un selecto programa bailable con lo más nuevo y escogido de su repertorio.

La Comisión de Fiestas, nos ruega hagamos saber por este medio, a todas aquellas personas que ya tienen su billete de entrada para la grandiosa y tradicional verbena del club San Carlos, que éste billete les da derecho para poder asistir tanto al recibo de esta noche, como a los sucesivos durante el mes de noviembre.

La verbena, como se viene anunciando, será el día tres del próximo diciembre y grande es el entusiasmo que ha despertado esta fiesta, que estará colmada de los mayores atractios y alicientes.

En nuestra crónica del martes, reseñaremos el recibo de esta noche.

LA BODA DE AYER.—En la iglesia parroquial de Jesús del Monte, se celebró en la tarde de ayer, tal como habíamos anunciado, el matrimonio de la bella señorita Mercedes Ajeno y Rodríguez con el correcto joven Oscar Pérez Hanoyvega.

La ceremonia nupcial, resultó breve y simpática, siendo apadrinada por la señora María Hanoyvega de Pérez, madre del novio y el señor Luis San Martín e Hidalgo, hermano político de la novia.

Dieron fé como testigos a nombre de la linda desposada, los señores Octavio Fernández y Guillermo Moráguez Alamañi.

Y por él los señores Alfredo F. Padrón y Modesto Pérez Medina.

La concurrencia de esta boda boda numerosa y selecta, tuvo para la enamorada pareja, los mayores y más cálidos elogios, deseándoles toda clase de venturas.

Felicidades.

DE AMOR.—En días pasados quedó oficialmente formalizado el compromiso de Carmen Zilia Cervera y Martínez, señorita muy bonita y muy graciosa, con el joven teniente ingeniero Agrónomo, Cecilio García Tuduró, Director de la Escuela Provincial de Agricultura de Pinar del Río.

La petición quedó hecha ante la madre de la linda novia, nuestra culta y distinguida compañera señora Leonor Martínez de Cervera, por el hermano del novio, doctor Elpidio García Tuduri, recto Juez de Instrucción de Pinar del Río, quien ostentaba la representación de sus padres.

Carmencita, llamada así con afecto, celebra hoy su cumpleaños y también su compromiso, recibiendo al grupo íntimo de sus amistades, en horas de la tarde.

Nuestra felicitación a tan simpáticos jóvenes.

MARY MORANDEYRA.—En el vapor Florida embarcará esta tarde hacia los Estados Unidos nuestra brillante escritora y conferencista, Mary Morandeyra la inspirada autora de «Plenilunios», que permanecerá dos días en la ciudad de Miami siguiendo más tarde al Norte donde tiene el compromiso adquirido en su viaje anterior de ofrecer distintas disertaciones en aquella gran Metrópoli.

Esta nueva temporada de Mary Morandeyra será breve, regresando dentro de poco tiempo a la Habana, donde a ruego de sus muchos admiradores brindará un recital de poesías y canto.

Lleve feliz viaje tan distinguida amiga.

DEL RECITAL DE DAMAS.—Uno de los principales números que figura en el magnífico programa del Recital de Danzas que para el día 24 tiene anunciado en el Principal de la Comedia, Fernán Flor, es el lindo Vals de Lecuona que bailarán ocho simpáticas parejitas de muchachas y jóvenes de nuestro mundo juvenil, en el siguiente orden:

Silvia Medina
y Cecil Goudie.
Leonor Viamontes
y Johnny Goudie.
Hortensia Rodríguez
y Pepe Alvarez.
Yvonne Rodríguez
y Joaquín Coello.
Estelita Ccello
y Antoñico Martínez.
Hilda Justiniani
y Miguel Olmo.
Alma de la Torre
y René Somodevilla.
Y Marianela González
y Alberto Tamargo.

Figura como solista en este Vals, la bella señorita Elsa Belaunde, inteligente y admirada intérprete de la danza.

LA REVISTA ALFANJE.—Salió ya el primer número de la revista «Alfanje», la brillante publicación de nuestros queridos amigos y compañeros Roberto y Armando López Goldarás, hijos y dignos sucesores de aquel gran escritor y periodista y justiciero crítico de arte, el licenciado José López Goldarás que por tantos años laboró en esta casa del DIARIO, donde su recuerdo se hace cada día más imperecedero y donde triunfan sus hijos que siguen su gran escuela.

«Alfanje» como bien dicen los Goldarás en su saludo, «brillará como un alfanje al sol y además porque se levantará como un alfanje en la defensa de todas las bellas y nobles causas».

Sus páginas, en las que aparecerán diversos trabajos de los más renombrados y discutidos escritores, resultarán siempre de amena e interesante lectura.

Este primer número de «Alfanje» es un fiel exponente de la inmensa y entusiasta labor de sus dirigentes en presentar una gran revista con la mejor literatura. poesías, cuentos, crucigramas, pasatiempos, noticias de cine y de teatro, concursos literarios, etc.

El éxito de esta nueva revista está ya asegurado, por lo que felicitamos sinceramente a sus directores.

DE DIAS.—En la festividad de hoy San Félix de Valois, están de días, el distinguido cirujano doctor Félix Pagés, el señor Félix Infiesta, capitán retirado de la Policía Nacional y su simpático hijo Felito Infiesta y Rodríguez.

Felicidades.

ONOMASTICO.—Días pasados celebró su santo, el estimado caballero señor Máximo Du-Bouchet, antiguo y querido empleado de la Capitanía del Puerto, que en tan señalada fecha, recibió el testimonio del más acendrado afecto y alta consideración de todos sus jefes y compañeros.

También en esa misma fecha fué el santo de su simpático hijo, para quien al igual que a su querido padre hubo muchas felicitaciones.

nes.

Orestes del CASTILLO.

CHECOESLOVAQUIA ESTA HACIENDO LA REVISION DE FRONTERAS CON ALEMANIA

BERLIN nov. 19. (AP).—Alemania y Checoeslovaquia están revisando sus fronteras tranquilamente, sobre bases de igualdad, según dijo hoy un representante del Ministerio de Propaganda, al explicar los despachos que se recibieron el miércoles pasado desde Praga informando que Alemania había pedido ciertas «correcciones de la frontera» que añadiría a su territorio unas 140 pequeñas aldeas.

Si alguien llamara al ilustre pintor Segura Esquerro «pintamonas», yo creo que acertaría, porque hay que ver las mujeres que pinta: monísimas. Tiene encargos de señoras y de niñas, que tienen que quedar muy «monas», lo cuál es la suprema aspiración de toda mujer. Por eso las hay que hasta tocan el piano a cuatro manos. Y (Dios me perdone por esta sospecha pecaminosa) la mujer deja resquicios de alguna descendencia del mono, por aquella bíblica afición a la fruta, que le quedó después de lo de la manzana...

Así que, el que quiera un retrato al óleo, joya artística, de Segura Ezquerro, que le envíe recado al «Centro Andaluz».

A mí que no me diga ni palabra, porque yo no pinto nada en este asunto.

Hoy es domingo, el día del descanso ciudadano y de los tabacos «Partagás» y nada más. Porque hoy, después de las comidas, hasta los más modestos hijos del pueblo se fuman un buen «Londres Grandes» de la acreditada marca de «Partagás». Y nada más. Que es acreditada en todo el mundo, menos en las vidrieras, que no han.

Las Autoridades Sanitarias de Pinar del Río están convencidas de que in una sola lechería cumple sus disposiciones y han comenzado una vigorosa campaña contra el trasiego y los adulteradores que echan agua a la leche, por lo cual los lecheros van a tener que variar radicalmente sus procedimientos.

En lo futuro no podrán echar agua a la leche; tendrán que echar leche al agua.

En el Tercer Piso de «El Encanto» se está exhibiendo una colección magnífica de vestidos para comida, tan necesarios ahora que se inicia la temporada social. Como que el vestido «de noche» es más necesario que el tenedor. Porque, sin tenedor ya hemos visto comer, pero ¿a una señora sin vestido?; ¡nunca!

Parece que se trata de establecer las Convenciones Provinciales Sanitarias porque el Secretario doctor Latatú persigue «encauzar por rumbos nuevos la Higiene y la asistencia pública en la República».

Y lo de los «rumbos nuevos» nos parece bien, porque antes sólo había «rumbas». Pero es el caso que para los «rumbos nuevos» van a necesitarse, también, ¡rumberos!

La ofrenda floral a un amor del pasado, del presente o del futuro, es la forma elegante y delicada que puede darse a los sentimientos. Y Maxenchs y Vázquez, son los floristas de Consulado y San Miguel (Teléfono A-1048) los supremos intérpretes. Porque intérpretes también el sentimiento que da una ofrenda cara, y las hacen baratas.

En un concurso de maíz, en San Jose de las Lajas, se han entregado premios, para estimular la producción de granos.

Porque es del mayor interés del Secretario de Agricultura, que en Cuba se produzcan granos en abundancia, la cual sería de un gran orgullo cubano.

Y, desde luego, la producción de granos, además de orgullo es gusto cubano.

No importa que haga su poquito de calor a veces; cae la tarde, y hace fresco. Además, que una dama, vestida de verano en noviembre, hace el ridículo a los ojos de las amigas. Así que hay que vestir a la moda de invierno, con telas del «Almacén Martínez» de Muralla 74 esquina a Villegas. ¡Pa que suden las amigas!

Carlos Robreño, el saleroso autor teatral ha declarado que se retira a la vida privada como autor, «inconforme con el reciente decreto reglamentando las obras teatrales.»

O sea que, hasta aquí, hacia chistes; y ya, no chista.

Los «Jackets» bien cortados son elegantes, al par que cómodos. Y resuelven el problema de la economía a «sportmen» estudiantes, obreros etc. Un «Jacket» «Cruz Blanca» (la marca de confianza) y un pantalón, constituyen un traje «para andar», cómodo y bien. Pero pídalos «Cruz Blanca» la marca de confianza.

Bueno, sí; dejaron ya constituída, oficialmente, la Comisión para regular los precios de las drogas y productos farmacéuticos, pero verán ustedes cómo, pese a que se trata de drogas, no encontrarán una sola fórmula.

Es decir, sí; encontrarán una: la de los «papelillos». Y seguiremos con ellos.

Hay mucha gente que ha encontrado su felicidad en «La Filosofía». Va una dama en busca de algo que necesita, de una «combinación» íntima, como todas las femeninas; y un caballero en busca de algún juego (corbata y camisa; medias y corbata, etc) Y salen juntos. Ella encontró la combinación; él, su juego.

El joven Roberto Ferrer, dependiente de una bodega, anda buscando al «pescador desconocido» que le pidió doce latas de pescado para otro comerciante y resultó que, el «pescado», fué el dependiente.

Y lo malo de esto es que no sabe quien fué aunque, después de todo, ¿qué más da? Uno que sabe lo que se pesca.

¡Cualquiera le hace cantar ahora, a Roberto, eso de: «Si me pides el pescao, te lo doy».

«El Gallo» es de pelea; no cabe duda. Porque es la organización sastreril más grande de Cuba; por eso vende más barato y corta con más elegancia. Establecimientos en Monte 313, 613, 713, Belascoaín y San Miguel, la Manzana de Gómez Camagüey Cienfuegos y Santiago.

«El Gallo» es de pelea».

Dentro del plan de defensa americana que comprende a las repúblicas de la América del Sur(aunque alguna, puede que no lo comprenda) figuran cinco mil aeroplanos, cosa que a nosotros nos parece, no ya digna de aplauso sino digna de «voladores».

Porque se trata de aeroplanos.

Los banquetes de estos días dan idea de la cantidad de platos que se habrán roto, sin contar los que nos tiramos los unos a los otros. Pero ahí está «El Palacio de Cristal» (ahí, en Neptuno y Campanario) con lozas, vajillas, cristalerías, etc, tan baratos que se puede romper uno la cabeza por nada.

Esta vida de nuestro genial ajedrecista, Raúl Capablanca... parece un cuento de hadas y se lo voy a hacer a ustedes, para que se queden encantados.

Nació en el Castillo de «El Príncipe», se pasó la vida entre torres y caballos, dando «jaque al Rey, jugando con la Reina y, al fin, se casó con una princesa.

Y perdonen que les venga con cuentos.

Este regocijo que todos tenemos, con motivo de la pronta vuelta del coronel Batista, que parece que va a traer grandes soluciones, se manifiesta en la euforia con que nos obsequiamos los unos a los otros: —Fúmese este petit-cetro «Partagas,» y nada más. Y usted este «Londres Grandes». ¿«Partagás»? Y na más.

¡Y na más! Porque ya creo que es bastante por hoy, así que hasta otro día, porque es domingo, y hay que descansar.

Así que, hasta mañana no llamen por teléfono a nuestra Administración para que Aristigueta les visite para darle «CARCAJADAS», entre otras razones porque de él no se ríe nadie.

Las «CARCAJADAS», la da él. Y las cobra la Administración.

Así que, R. I. P. (Regocijo y Prosperidad)

JOTA ARIS.

GACETILLAS

VIVES: «LA RUBIA DEL CAMINO»

Muchas atracciones figuran en los programas que para hoy domingo anuncia el favorito cine Vives, de la calle B., entre 27 y 20, en el Vedado, con el teléfono F-3128, de la empresa Valmaña.

En matinée a la 1 se exhibirá revista, cartón, episodio final de la serie Dick Tracy, estreno de la preciosa joya argentina «La rubia del camino» con la encantadora actriz Paulina Singerman y estreno de la estupenda producción de acción «Un mal sujeto», con Bruce Cabot.

En tandas de 5 de la tarde y 8:30 de la noche se exhibirá el episodio, la bella y original cinta «Castillo de naipes» con Florence Rice y Frank Morgan y estreno de la deliciosa comedia argentina «La rubia del camino», con Paulina Singerman.

Precios: mayores 15 cts., niños 10 y tertulia 5 cts., en la matinée y tanda y mayores 20 cts., y niños y tertulia 10 cts., por la noche.

Mañana: homenaje a la encantadora diva Deanna Durbin con «Loca por la música» y «100 hombres y una muchacha».

SANTOS SUAREZ: «SECUESTRADO»

Grandioso resulta el programa que la empresa Díaz-López, del favorito y confortable cine de las familias Santos Suárez, de Santos Suárez y San Benigno, con el teléfono I-4600, ha combinado para hoy en sus tres tandas.

En matinée a la 1:15, tanda a las 5 y nocturna a las 8:15 se pasa por la pantalla gigante de etse simpático cine revista, variedad, cartón, estreno de la soberbia, colosal producción «Isla en las nubes» con Gloria Stuart y Michael Whaler y estreno de la sensacional, grandiosa super producción de soberbio argumento «Secuestrado» con el pequeño actor Freddie Bartholomew y Warner Baxter.

Precios: luneta 10 cts., y tertulia familiar damas y niños 5 cts., y caballeros 10 cts., en matinée y tanda y mayores 15 cts., niños 10 cts., y tertulia mayores 10 cts., y niños 5 cts., por la noche.

Mañana: «Secuestrado» con Freddie Bartholomew y «En la misma moneda».

WILSON: «EL HOMBRE PROPONE»

Wilson en Belascoaín y San Rafael, U-5863; 15 cts., de 1:30 a 6:30 y 20 cts., después, niños 10 cts., a todas horas.

La mejor proyección y el más perfecto sonido de la Habana. Ventilación especial, aire natural acondicionado.

Hoy, tarde y noche, la revista semanal el documental «Lugares de encanto y poeta»; y el cartón en preciosos colores. «A tus órdenes» y las super atracciones, «La batalla de Broadway» magnífica joya especial de la Fox, interpretada por Víctor y «El hombre propone»..., magistral super producción extraordinaria de la Warner, interpretada por los colosos Errol Flinn, Olivia de Haviland, y Rosalind Russell.

A las 5 p. m., «La batalla de Broadway» por Víctor Mac Laglen. B. Donlevy y L. Hovick; y «El hombre propone»... por Errol Hynn, Olivia de Havilland y Rosalind Russell.

Mañana: «Día poular» con un formidable programa, proyectándose las super atracciones, «Quiéreme siempre» por Grace Moore, y Leo Carrillo y «El Secreto de vivir» por Gary Cooper, y Jean Arthur.

TOSCA: «EL SUPER HOMBRE» CON JOE E. BROWN

Tosca, en 10 de Octubre 1007, entre San Francisco y Concepción, en la Víbora, con el teléfono I-3099, ha combinado para hoy un divertido y original programa, en el que figura la última comedia del genial Joe E. Brown (Bocaza) y otras muchas atracciones.

En matinée a la 1, tanda a las 5, y nocturna a las 8:30 se exhibirá revista, la divertida comedia «La chica de melodía», el episodio 10 de la emocionante super serie «El viaje de Roldán a Marte» éxito de la

CUBA Y ROJO: MUY REGIOS PROGRAMAS

Muy regio y colosal resulta el programa que anuncian para hoy las carteleras del favorito cine Cuba, de Suárez y Corrales, con el teléfono M-9796. En matinée, tanda y noche se exhibirá revista, comedia, variedad, estreno de la soberbia, regia producción de bello argumento «La calle del escándalo» con Lew Ayres y Louise Cambell y estreno de la preciosa joya musical en español «Mis dos amores» con Titto Guizar, Blanca de Castejón y otros populares artistas mexicanos. Precios: mayores 15 cts., en la matinée y tanda y 20 cts., por la noche. Los niños 10 cts., a todas horas. Mañana: Ingratitud» y «El niño del cuento».

Un sensacional y estupendo programa ha combinado para hoy el concurridísimo y popular cine Salón Rojo, de Monte y Antón Recio, con el teléfono M-4794. En matinée a la 1:15, tanda a las 5 y nocturna a las 8:15 se exhibirá revista, comedia, estreno de la estupenda producción de mucha acción «Las de perder» con Don Terry y Jackeline Wells y estreno del sensacional drama de intenso argumento «Yo acuso» o «Arriba los muertos», creación del gran actor francés Víctor Francen. Precios. damas y niños 5 cts., y caballeros 10 cts., en la matinée; mayores 10 cts., y niños 5 en la tanda y damas y niños 10 cts., y caballeros 15 por la noche. Mañana: «Entre tú y yo» y «Cuatro hombres y una plegaria».

UNIVERSAL: «YO ACUSO» O «ARRIBA LOS MUERTOS»

Las carteleras del favorito y popular cine Universal, sito en Egido entre Muralla y Sol, anuncian para hoy un programa extraordinario, rigiendo precios populares.

En función continua, comenzando a la 1 de la tarde se pasa por la pantalla gigante de este predilecto cine de la calle de Egido, revista, variedad, cartón, estreno del extraordinario, soberbio drama «Yo acuso» y «Arriba los muertos» un grito contra la guerra, la obra que llegará al corazón de todos, interpretada por el gran actor francés Víctor Francen y estreno del sensacional, emocionante drama del Oeste de mucha acción «El terror de Arizona» con popular cowboy Busk Jones.

Precios populares rigen hoy en el Universal.

Mañana: estreno en Cuba de «La cine de la calle de Egido revista, hermana del Zorro» y «Shanghai» con Carles Boyer.

BELGICA Y VIOLETA: MONUMENTALES PROGRAMAS

Regio programa para hoy domingo, en matinée, tanda y noche, se estrenan cartones, comedias, noticiarios, episodio 3 de «Aventuras de Aguilucho», «La casa es seria» por Gardel, «Una prueba de cariño», dirigida por Ernesto Vilches y «Kilómetro 111» por Pepe Arias, su mejor película.

Mañana lunes: Juan José Martínez Casado y Enrique Herrera en «La tía de las muchachas», más la producción por René Cardona y Chato Ortín, y «Silencio sublime».

Violeta: Regio programa para hoy en el Violeta en matinée, tanda y noche, se pasan comedias, cartones, noticiarios, episodio 3 de la serie «Aventuras de Aguilucho», «La casa es seria» por Carlos Gardel, «Saludo al amor» por Robert Young y la linda producción en colores por Sabu, Motín en las montagas» o «La llamada».

Mañana lunes: «Tifón» en colores por Ray Milland y «El cabaret de las estrellas» por Fred Mac Murray, damas 5 cts..

LA VIII CONFERENCIA...

(Continuación de la pág. TRES)

mayores ventajas razonables de la mujer, en el orden político y civil.

Saltando de nuevo al tema de los asuntos culturales, el doctor Remos nos informa que, además de los relacionados con la enseñanza de materias americanistas, Cuba presentará unos proyectos originarios de la Sociedad Colombista Panamericana, sobre construcción del Faro de Colón y reconocimiento oficial de dicha Sociedad por todos los países americanos. En la Conferencia habrá de considerarse también el proyecto de Convención para la Propiedad Intelectual, del que fué nombrado ponente para su redacción el Delegado cubano doctor Rodríguez Embil, Ministro de Cuba en el Uruguay. Habiéndose consultado la opinión de la Comisión de Cooperación Intelectual y de la Asociación de Escritores q Artistas Americanos, estrechamente interesadas en los fines que se persiguen.

Ya en la despedida, el Canciller Remos expresa al periodista:

—La paz universal es un problema de honda preocupación en cualquier lugar del orbe donde se registre la existencia del hombre. De ahí que los distintos problemas internacionales que habrán de ser puestos en el tapete en la Conferencia de Lima, le darán a la misma una honda transcendencia, fácil de captar.

Expuesta a grandes rasgos lo que ha de ser la intervención de la Delegación de Cuba en la Conferencia de Lima, sólo nos resta señalar que las relevantes condiciones que acompañan a los miembros integrantes de la misma permiten asegurar que Cuba habrá de rendir brillante papel en ese evento, al que concurrirán las más destacadas figuras de las naciones del Continente.

El Alcalde de Nueva York, Mr. Fiorello Laguardia, fué recibido en Palacio por el Sr. Presidente de la República

Hizo elogios del Jefe del Estado cubano y expresó que el viaje del Coronel Batista a los EE. UU. constituye un gran acontecimiento y de él se derivarán resultados provechosos

Fiorello Laguardia, alcalde de New York, que llegó a la Habana ayer para concurrir al Congreso Panamericano de Municipios, hizo una visita de cortesía, en horas de la mañana, al señor Presidente de la República.

El capitán Estévez Maymir, ayudante del jefe del Estado, que acudió al aeropuerto a recibir al Mayor newyorkino, acompañó a éste a la mansión palatina.

La recepción tuvo lugar en el salón de los espejos.

Cuando mister Laguardia saludó al Primer Magistrado de la nación, se hallaban en el gran salón de recepciones el secretario de Gobernación, doctor Ochotorena; el introductor de embajadores, comandante Miranda; el ayudante del jefe de la Policía Nacional, comandante García; miembros del Protocolo de la Secretaría de Estado, altos funcionarios de la Secretaría de la Presidencia y ayudantes presidenciales.

Después del mediodía, cuando el alcalde de New York se retiraba, los reporters palatinos le acribillaron a preguntas:

—¿Qué puede usted informarnos de su visita al señor Presidente?

—Que sólo he venido a saludarlo, charlando con él breves momentos. El coronel Laredo Bru es una persona extraordinariamente simpática y agradable. Para mí constituye un honor el haber conocido al Presidente de los cubanos.

—Quisiéramos conocer su opinión respecto al viaje del coronel Batista a los Estados Unidos...

—Mi opinión es que la visita del jefe del Ejército Constitucional de Cuba a mi país es un gran acontecimiento. Los Estados Unidos le han tributado un simpático homenaje, bien merecido, y Cuba puede sentirse satisfecha por tal motivo como por los resultados que de ese viaje se derivarán para esta nación.

«El coronel Batista, así en declaraciones como en discursos pronunciados en Norteamérica, ha expresado sus nobles propósitos en beneficio de la sanidad, de la niñez, de los desempleados y otros puntos importantes que conciernen a Cuba, así como de su gran interés por una mayor compenetración espiritual y comercial de este país con el país norteamericano.

«Sinceramente considero que todos, ustedes y nosotros, debemos propender con nuestra mejor voluntad a esa compenetración, alta y hermosa finalidad de provecho incalculable para ambos pueblos.

«En el discurso que pronuncié durante el banquete que la Cámara de Comercio de New York le ofreció al coronel Batista, expuse a tal respecto mi personal criterio. Ratifico ahora mi opinión de que para los Estados Unidos y para Cuba significan ventajas sin tasa un entendimiento cordial, un nexo indestructible, forjados sobre sólidas bases de compenetración espiritual y comercial.

«A semejante realización debemos propender todos, como solicitó en su magnífico discurso del citado banquete el coronel Batista».

—¿Qué nos dice usted, señor alcalde, respecto a la inteligencia militar entre Cuba y los Estados Unidos, asunto que ha sido motivo de muchos comentarios?

—Un alcalde, aunque sea de New York, como lo soy yo, no está autorizado para hacer manifestaciones con relación a ese asunto. Pero estimo que el hemisferio occidental debe hacer cuanto le sea posible para mantener en el mismo los principios de paz y democracia que siempre han imperado y en favor de los cuales el presidente Roosevelt está librando una gran batalla.

«En el banquete-homenaje de la Cámara de Comercio de New York al coronel Batista, dije que el continente americano está llamado a levantar las barreras indispensables al expansionismo o agresión de potencias extranjeras.

«Pero como soy alcalde de New York no debo seguir hablando de este asunto.

«Por lo demás, me siento profundamente satisfecho de mi estancia en Cuba, y reconocido a las inmerecidas atenciones de que he sido objeto. Sinceramente lamento no poder quedarme en Cuba todo el tiempo que quisiera».

Y el alcalde Fiorello Laguardia se despidió, sonriente y campechano, de los reporters palatinos.

AUDAZ ASALTO Y ROBO A UNA JOYERIA DE LONDRES

LONDRES, noviembre 19. (Havas). Varios audaces bandidos atacaron hoy a un alto empleado de la casa de joyería, al por mayor de Legie and Coote. Después de haberlo amordazado y atado, los malhechores se apoderaron de sus llaves y entraron en el local, robando alhajas por valor de diez mil libras (unos 47 mil dólares). Todo indica que los asaltantes conocían todos los movimientos del personal del establecimiento.

DETENIDOS EN RIÑA

Antonio Villariño Rodríguez, vecino le Campanario 207, y Rogelio Suárez Bermúdez, con domicilio en Tacón y O-Reilly, fueron detenidos por la policía al sostener una riña en la esquina de Oficios y Amargura.

ASOCIACION de VETERANOS DE LA INDEPENDENCIA DE CUBA

CONSEJO NACIONAL

Ave. de Bélgica, entre Brasil y Dragones

HABANA

SECRETARIA

DEL CONSEJO NACIONAL DE VETERANOS DE LA INDEPENDENCIA

«Tengo el gusto de citar por este medio a los Veteranos miembros del Consejo Nacional para las sesiones extraordinaria y ordinaria de segunda y primer convocatoria que celebrará esta Institución de acuerdo con los Artículos 21b y 21a de nuestros Estatutos el próximo día 25 de los corrientes, a las 4 y 5 P. M., en los Salones del Consejo Nacional, sito en Avenida de Bélgica entre Brasil y Dragones. Me permito rogar, con verdadero interés, la más puntual asistencia de todos los compañeros. Atentamente.

Cnel. Eulogio Sardiñas,
PRESIDENTE p. s. r.

Cap. Ramiro Ramírez Tamayo
SECRETARIO

EMPRESA DE OMNIBUS

SANTIAGO - HABANA

Carros Pullman de Lujo - Los Más Económicos

14 SALIDAS diarias directas a SANTA CLARA, CAMAGUEY y SANTIAGO DE CUBA, desde su Estación Oficial del Hotel "PUERTA TIERRA", MONSERRATE Y MURALLA Habana. Teléfono M-2266 a LAS SIGUIENTES HORAS:

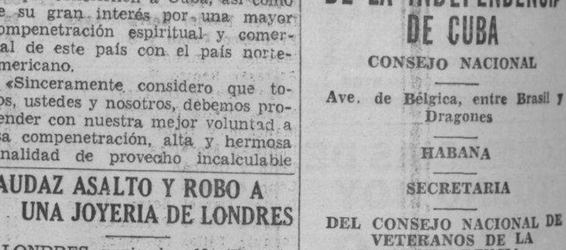

NUEVO ITINERARIO

4.30 a. m. Directo a Santiago de Cuba (Rápido).
7.00 a. m. " " Santiago de Cuba "
8.15 a. m. " " Sta. Clara "
9.30 a. m. " " Santiago de Cuba "
11.15 a. m. " " Camagüey "
12.30 p. m. " " Sta. Clara "
2.00 p. m. " " Sta. Clara "
3.00 p. m. " " Santiago de Cuba "
5.30 p. m. " " Santiago de Cuba "
7.30 p. m. " " Santiago de Cuba "
11.15 p. m. " " Santiago de Cuba "
12.30 p. m. " " Santiago de Cuba "

Informes generales: En Monserrate y Muralla: Hotel "PUERTA TIERRA" o por el TELEFONO M-2266

6 Años PRESTANDO SERVICIO

Relevo de personal cada 6 horas y reservación de Asientos numerados con anticipación.

Oficina Central en Santa Clara: Marta Abreu y J. B. Zayas

M.E.C.D. 2016

EL ALTRUISMO DE LOS PRESTAMISTAS DE ORIENTE

La Asociación Nacional Pro Restauración del Crédito Cubano, (¡pobre Crédito!) como siempre, se sigue oponiendo al bienestar de la República, y, como enemigos que son de la prosperidad de la Nación, de nosotros y del Coronel Batista, siguen rebatiendo con sofismas y argumentos enclenques e insinceros, la REVALORIZACION DE LAS DEUDAS.

La Asociación Nacional de Propietarios, que todo lo vigila, lo analiza y pesa, para el bien de la comunidad, se ha fijado principalmente en las declaraciones sentimentales del Presidente y Secretario de la Asociación Nacional Pro Restauración del Crédito Cubano, de Oriente, que dicen textualmente:

> Y por último, que es muy duro, cruel e injusto que las personas que extrajeron de los bancos sus ahorros para enjugar las lágrimas de sus **convecinos** que desesperados pedían y suplicaban no los abandonaran en aquellos días del año 1932 en que por efecto del terremoto que nos asoló, centenares de infelices Santiagueros, que el terremoto derrumbó sus techos... casas estaban poco menos que en el suelo, tengan ahora, como recompensa de aquel gesto altruista, una ley que les merme lo que con tanto trabajo reunieron y con tanto cariño ofrecieron a los que en aquellos meses vivían poco menos que a la intemperie.

En contestación a esa generosidad "tan sentimentalmente expuesta", nosotros nos limitamos a publicar una lista de Acreedores de Oriente, con el tipo ALTRUISTA de interés impuesto a los

En la Lista, cuya autenticidad garantiza y sostiene la Asociación Nacional de Propietarios, podrá ver el lector, el Coronel, el Gobierno y el Congreso, que el Señor Presidente de la Asociación Pro Restauración del Crédito, tiene **VEINTINUEVE HIPOTECAS** a los intereses siguientes:

36x100; 24x100; 15x100; 24x100; 30x100; 24x100; 24x100; 18x100; 24x100; 18x100; 24x100; 24x100; 24x100; 24x100; 24x100; 16x100; 18x100; 24x100; 18x100; 24x100; 24x100; 24x100; 18x100; 18x100; 18x100; 24x100; 24x100; 24x100; 24x100;

y el Señor Secretario, tiene también hipotecas al 18x100; al 24x100 y al 30x100; y, así, por el estilo, los demás firmantes de la protesta contra el Coronel.

LISTAS DE LOS SEÑORES PRESTAMISTAS DEL "GESTO ALTRUISTA"

ACREEDORES DISTINGUIDOS DE SANTIAGO DE CUBA

PRESTAMISTAS:

Gerónimo Díaz 60%
Victoriano Irañeta 15%
Juan Cervantes 18%
María de J. Santos 18%
Adolfo Gómez Lobo 18%
Benigno Herrera 24%
José Cao López 18%
María Josefa Domínguez 30%
Luis López Gutiérrez 30%
José Chauvin 24%
Edilberto Negret 36%
Oscar Perera Perera 18%
Aurora Rodríguez 36%
Saturnino Madrazo 24%
José Borges Anaya 24%
Doctor Daniel Serra 36%
Luis Rossan V. 24%
Luis Rosell M. 24%
Luis Brossand 60%
Artemia Fourticot 24%
Gregorio Ortega 24%
Francisco A. Blanco 24%
Ernestina Madasca 18%
José Mariño 30%
Rodolfo Moller 15%
Alfredo Sierra 24%
Emelio Wood 30%
Doctor Daniel Serra Navas .. 24%
Francisco Palau y R. 24%
Manuel Hernández 18%
Baltasar Benito V. 15%
Angel Severo Ducasse 18%
María Ofelia Guibert 24%
Mancebo y Hnos. 18%
Ladislao Moraleza 24%
Celín y Chabán 18%
López y Hnos. 18%
Doctor Daniel Serra Navas .. 15%
Joaquín Téllez Fernández 18%
Joaquín Téllez Fernández 18%
Pedro García Castaño 18%
Doctor Daniel Serra Navas .. 24%
Garcés y Puentes, S. C. 15%
Ruperto Sáez Hervias 24%
Doctor Daniel Serra Navas .. 30%
Ladislao Moraleza 18%
Manuel Hernández 24%
Doctor Daniel Serra Navas .. 24%
Doctor Daniel Serra Navas .. 24%
Regina Salazar 36%
Arturo Vinent 18%
Aurelio Dales y Lambert 18%
Rafael Oliver 18%
Germán Cambia S. 15%
Federico González Serra 18%
Antonio Olivares F. 60%
José A. Fermosell 18%
Angel Torre Carulla 24%
Luis Rabentós Chacón 24%
José Bargalló Godoy 30%
Haumet Feres 18%
Antonio Manfredies A. 18%
Fco. Cruz Lavado 18%
Ignacio Muñoz 18%
Salvador Hernández 18%
Doctor Daniel Serra N. 18%
Salvador Hernández 15%
Doctor Daniel Serra Navas .. 24%
Miguel Gallardo González 15%
Salvador Hernández S. 24%
Ignacio Muñoz Soler 18%
Salvador Hernández 20%
López y Pallín 18%
Pedro Milanés 26%
Ladislao Moraleza 18%

Antonio Roy 24%
Edilberto Negret 30%
José Matos y Cía. 24%
Marcelino Paso Ramos 21%
Alejandro Antonio 18%
Benito González R. 24%
Salvador Hernández 15%
Roberto Buch Portuondo 30%
Pedro Frades B. 24%
Benito González R. 18%
Juan Alonso Gómez 15%
Aneles Clavijo M. 24%
Garcés y Puentes, S. A. 15%
Doctor Daniel Serra N. 18%
Ignacio Muñoz 15%
Isabel Perera 24%
Gertrudis Boza 36%
José Bargalló 24%
Doctor Daniel Serra N. 24%
Aurora Rodríguez Silva 30%
Alvaro Besteiro Fernández .. 24%
Calixta Cabrera Sánchez 24%
Martín Mallet 18%
Doctor Ernesto Larrea García 18%
Agustín Laviste 24%
Vicente Herrero Tavares 18%
Emilio Wood Dagiey 36%
Doctor Daniel Serra N. 24%
Rufino Sánchez Pozo 24%
Ricardo Orta Pérez 30%
Juan González Estévez 24%
Guillermo Escobar González .. 24%
Aurora Rodríguez Silva 48%
Gonzalo Guzmán D. 30%
Gregorio Ortega Ortega 15%
Ramón Berenguer González .. 24%
Luis Brossard B. 24%
Eduardo Pérez Rodríguez 24%
Aurora Rodríguez Silva 24%
José Mariño García 36%
José Morán Morán 30%
Francisco Palau Rovira 24%
Clara E. Borde 30%
Caridad Puig Hechavarría 24%
Francisco Palau Rovira 24%
Manuel Salmón Castillo 36%
José Benjamín Bonne 15%
José Mariño García 30%
Bartolomé Mestre P. 15%
Francisco María Piñeiro 24%
Primitiva Vargas Alvarez 36%
Angelina Martínez F. 24%
Pedro Tamayo S. 36%
Elvira Veranes 24%
José Morán Morán 30%
Doctor Daniel Serra Navas .. 24%
Juan Fernández A. 18%
Lucía Brossard B. 24%
Teresa Langer Lahera 18%
Arturo Vinent J. 15%
Jaime Pigvert C. 24%
Juan Duany 48%
Cesáreo Pila Gutiérrez 18%
Caridad González 24%
José Mariño García 24%
Doctor Daniel Serra Navas .. 24%
Inés Mena y Santana 18%
Logia Oriente 18%
José Rodríguez López 24%
Rafael Alvarez Borrero 24%
Antonio Morán Bastellero 36%
Jaime Caetiel Leví 28%
Carlos Salnurin L. 18%
Arturo Callejas Wilson 24%
Antonio Morán Ballesteros .. 36%
Luis E. Osorio y Oliver 15%
Antonio Ramos y Maestre .. 24%
Miguel Romay Rober 18%
Carlos Sabourín 24%
Angel Tornez y Carulla 24%

Antonio Romero 18%
Vives Batista 18%
Tomás Ojeda García 18%
Rafael Font P. 18%
M. Iriarte Tardón 60%
María T. Couto y Pons 24%
Manuel Mato y Serrano 30%
Angel Tornez Carulla 36%
Juan Villalón Mena 18%
José M. Sabatés y Camps .. 30%
Antonio Arahitg Llópis 18%
Isais J. Tarabay 15%
José Matos y Cía. 28%
Domingo Sping V. 41%
Domingo Sping V. 70%
Francisco Palau 24%
Aurora Rodríguez S. 36%
Pedro Torres Domínguez 21%
Mario Brossard 24%
José P. Ferrer y Ros 15%
Marcelino Fulcán 24%
Narciso Fabard 24%
Cástulo Sánchez 24%
Mario Pérez Cruz 30%
Doctor Daniel Serra Navas .. 24%
Luz Despaigne D. 24%
Loreto Puig y Valiente 18%
Alejandro García S. 18%
Rafael Carbonell García 30%
José Llarch y Cía. 18%
Joaquín Fuentes R. 20%
José R. Spino P. 15%
María Ranedo L. 36%
Juan Piana C. 24%
Miguel Romani R. 24%
Salvador Virgiri y otros 18%
Fermín Bellau y L. 24%
Doctor Daniel Serra N. 16%
Doctor Daniel Serra N. 18%
José Cordoví Carmenates 18%
Ramón González Balado 18%
Juan Fernández Amador 18%
Juan Duany Delgado 30%
Garcés y Puentes 18%
Doctor Daniel Serra N. 24%
Garcés y Puentes 15%
José Román Sánchez 21%
Marcelino Dusso 18%
Antonio Sabatés G. 24%
José Franco Macías 15%
Juan Delgado y D. 24%
Agustín Lobo D. 18%
José Franco Macías 18%
Juan Alonso Gómez 15%
Garcés y Puentes 15%
Mercedes R. Palacios 36%
Manuel Fernández R. 24%
José Ruiz O. 24%
Manuel Fernández F. 15%
Doctor Daniel Serra N. 18%
Malmut Salman M. 18%
Antonia Amada Infante 18%
Doctor Daniel Serra N. 24%
Carmen Ferrares 24%
Ladislao Moraleza 24%
Angel Villalón 18%
María L. Herrera 24%
Isidro Camps y S. 24%
María N. Hechavarría 24%
Couto Hno. 18%
Jaime Portusac C. 21%
Manuel Fernández R. 24%
López y Hnos. 18%
Doctor Daniel Serra Navas .. 24%
Juan Duany D. 36%
José Rivas M. 18%
Sarah F. Bargalló 18%
Mercedes Villaraza 18%
Ezequiel Ferrer 30%

Ramón Berenguer y J. 24%
Saturnino Madrazo 24%
Garcés y Puente 15%
José Franco y M. 24%
Doctor Ernesto Larrea García 24%
Alejandro Antonio y otro 16%
Ricardo Horta 24%
Pura Lamelas 24%
Víctor Sánchez 30%
Doctor Ernesto Larrea 30%
Julián Castelau 24%
María T. González 24%
Emilio Peral 15%
Arturo Vinent 18%
Garcés y Puente 15%
Sebastián Montes O. 18%
Miguel Romani 15%
Caridad Pascual 24%
Cuadrado y Guerra 15%
Fco. Pérez V. 18%
Pedro Vendrell 24%
Pascual Vicet 18%
Doctor Daniel Serra y N. 24%
David Román L. 18%
Roberto Buch 24%
Doctor Daniel Serra y N. 18%
Ramón Santiesteban 24%
José Zayas M. 24%
Belisario Arias F. 15%
José M. Quintana 18%
Luis Brossard Valier 24%
Luis E. Osorio 36%
Antonio Díez 18%
José Matos y Cía. 18%
Bertha Medina Loriet 18%
Agustín Miguel Vidal 15%
Fco. Chevalier M. 30%
Bartolomé Mestre y P. 18%
Luisa Rodríguez y V. 30%
Alfredo Sierra Pila 24%
Fco. Murcia y B. 24%
José Báez Bolívar 18%
Loreto Chevalier M. 24%
José Daluff 15%
Doctor Daniel Serra N. 18%
Pedro Fernández N. 18%
Teresa Roig B. 27%
Mario Ilias Fernández 18%
Carlos Sabourín Lorain 24%
José Bargalló G. 24%
Jaime Trilles Viñoles 24%
Sdad. López y Hermanos 18%
Agustín A. Cervantes 18%
Jaime Trillas 24%
Andrés Castellanos 18%
Andrés Castellanos 18%
Ana Julia Besse 24%
Joaquín Fuentes Ruiz 24%
Antonia Ramos Ortiz 36%
Encarnación Prior 30%
Ladislao Moraleza 24%
Elisa Valetón y C. 18%
Vicente Herrero 24%
Ricardo Horta Pérez 24%
Purificación Loizaga 36%
Francisco de Oña G. 24%
Jaime Trillas V. 24%
América Ascención Bestard .. 24%
Concepción Garrido 24%
José Chauvín 36%
Eliseo Beltrán 24%
Manuel García 15%
Joaquín Heong 18%
Antonio Arabich 24%
Bruno García Alvarez 24%
Eduardo Colás P. 18%
Joaquín Fuentes Ruiz 24%
Rufino Pila G. 30%
Madrazo, Soto y Cía. 18%

Sra. F. Bargalló y Godoy 21%
Noé y Estévez, S. en C. 18%
Noé y Estévez, S. en C. 18%
Doctor Daniel Serra N. 18%
Manuel Fernández R. 18%
Francisco Caba M. 30%
Manuel Carrión 24%
Manuel Barniol 18%
Joaquín Téllez F. 18%
Pedro Fernández 18%
P. Paradela y Cuba 36%
Doctor Daniel Serra N. 24%
Esperanza Bargalló G. 17%
H. Ruiz García 20%
Josefina Pérez C. 24%
Pelegrín, Troñdi y Baluch 18%
Balbino Lazo García 24%
Manuel Jiménez Alcántara .. 24%
Felipe Puente 18%
F. González y Cía. 18%
Juan Fernández Amador 24%
Juan Villalón 18%
Celedonio Gómez Fernández .. 24%
Cía. Préstamo, S. A. 24%
Tácito Portuondo Rivery 18%
Alfredo Sierra Pila 30%
Mercedes Porro E. 18%
Emilio Acosta González 30%
Luis Brossard Valier 24%
Ladislao Moraleza 18%
Santiago Canler 18%
Domingo Domínguez 18%
Balbino Lazo 18%
América Gómez Montañé 24%
Rafael Font Puyal 24%
Angel Crespo S. 24%
Dulce M. Díaz 15%
Rafael Font Puyal 24%
Ricardo Gómez 18%
Adela Pastor G. 24%
Emilio Morán y B. 36%
Adela Pastor G. 18%
Enrique y Andrés Silva 15%
Jacinto Peña López 18%
Doctor Daniel Serra N. 24%
Alfredo Sierra Pila 24%
Alfredo Sierra Pila 22%
Ladislao Moraleza 18%
Bautista Castañer y E. 18%
Ramón Berenguer y G. 24%
Antonio Morán B. 36%
Antonio Casas G. 18%
Mariano Quintana y R. 15%
Sra. Bargalló y G. 24%
Antonio Morán y B. 36%
Angela Donzón y de Moya 36%
Doctor Daniel Serra N. 24%
Pedro Duany R. 21%
Doctor Daniel Serra N. 24%
Sara Bargalló y G. 24%
Otilio Ladán Laborde 15%
Juan Ferrer 24%
Federico M. Torres 24%
María L. Casamayor 15%
Malvino Lazo García 15%
Balbino Lazo García 30%
Balbino Lazo García 15%
Pelegrín Troissi 18%
Froilán Guerra 15%
Froilán Guerra 15%
Isabel Perera 24%
Alí Budegen Meli 18%
Juan Alonso Gómez 15%
José Palacio S. 18%
Balbino Lazo García 24%
Luis Rodríguez 24%
Beatriz Montell C. 30%
Ramón Puig Rebollo 15%
Antonio Suárez D. 24%
Pedro Fernández N. 18%

Como nosotros somos los autores del artículo "LA SINCERIDAD" y no comulgamos con insidias, falacias, ni sofismas torticeros, nos limitamos a presentar hechos ciertos, y luego preguntar a la opinión pública, al Congreso, al Gobierno, al Coronel y al Honorable Presidente, si las personas que producen esos "GESTOS ALTRUISTAS", merecen, siquiera, la atención de ser tenidos en cuenta...

LA ASOCIACION NACIONAL DE PROPIETARIOS ESPERA LA VISITA DE TODOS LOS INTERESADOS EN LA REVALORIZACION, **DE MANERA QUE NO HAYA UN SOLO HIPOTECADO EN TODA LA REPUBLICA QUE SE QUEDE, POR NEGLIGENCIA O APATIA PERSONAL, FUERA DE LOS BENEFICIOS DE TAN IMPORTANTE SOLUCION.**

También invitamos a todos los hipotecados de Cuba a que asistan con nosotros al gigantesco homenaje que estamos preparando para dar la bienvenida sincera al Ilustre Jefe de la Revolución, el día 25 de Noviembre, Viernes, a las dos de la tarde.

ASOCIACION NACIONAL DE PROPIETARIOS

(Miembro Activo de la USEC).

M. García Martínez
Presidente.

LA LIBERACION DETERMINADA POR WALLACE CONSTITUYE UN FACTOR ALCISTA EN EL MERCADO DE AZUCAR

IMPORTANTE FABRICA AMERICANA

de Productos Alimenticios

(Latería, pasas y otras frutas secas)

Desea Distribuidor. Atractiva forma de pago a casa bien recomendada por su cumplimiento. En extrema confidencia.

DEL MARTES EN ADELANTE

Apartado Nº 2503.—Compostela y San Juan de Dios.—Teléfono M-2422.

BOLSA DE LA HABANA

COTIZACIONES AL CIERRE AYER

COTIZACION OFICIAL

Bonos y Obligaciones República de Cuba

	Comp.	Vend.
Speyer 1904-1944	103	—
Deuda Int. 1905	—	—
Cuba 1909-1949	—	—
Morgan 1914-1944	104	110
Morgan 1923-1953	104	106
O. Públicas 1930-1945	69⅝	71
Cuba 1937-1977	59⅜	60
Obgs. oro con 9 cupones	42	—
Obgs. oro con 7 cupones	34¾	—
Obgs. oro con 4 cupones	34	—
Azúcar 1930-1940	102	—
Ayunt. Habana 1a. Hip.	—	—
Ayunt. Habana 2a. Hip	—	—
Centro Asturiano	50	—
Cervecera	40	—
Cerv Obgs. no Hip.	11	—
Gas	104	—
Hav. Elec. Cons.	32	—
Havana Electric, Debentures, Obgs. no Hip.	⅝	—
Edif. La Metrop. S. A.	30	—
Mercados de Abasto y Consumo 1a. Hip.	70	—
Nueva F. de Hielo	104	—
Papelera S. B	85	—
Teléfonos	91	—
Unidos	10	—
Obgs. no Hip. Cía Inversiones y Fom. S. A.	97¾	100

Acciones

	Comp.	Vend.
Banco Terr.	2	—
Banco Terr. Bnfs.	—	—
Cervecera	20	—
F. C. Cons. de Cuba, P.	3	5
Cuba R. R.	5	—
Fibras y Jarcia	—	—
H. E. Utilities Co. P. 6%	30	32
H. E Utilities Co P 5%	6½	9
H. E. Railway Co., Prfs.	—	—
H. E Railway Co C	⅛	—
Jarcia, P.	—	—
Jarcia, C.	5	—
Licorera de Cuba	1½	—
Mercantil, La (Seguros)	130	204
Metropolitan Auto	100	—
Naviera, P.	10	11½
Naviera, C.	1¼	2¼
Nueva F. de Hielo	130	—
N. F. de Hielo Bnfs.	34	—
Pesca, P.	10	—
Pesca, C.	—	—
Teléfono, P.	34¾	40
Telefono, C.	—	—
Unidos	1¾	3½
Unión Oil	1¼	4½
1ra. Papelera Cubana	20	—
Cédulas Primera Papelera Cubana 8%. (En circulación $500,000)	—	—
Cía. Muelles de Regla	100	250

COTIZACION A TERMINO

Ayer a las 3:30 p. m.

Entregas: días 15 y último de mes

Bonos y Obligaciones República de Cuba

	Comp.	Vend.
Speyer 5%	104	110
Deuda Int.	94	100
Speyer 4½%	100	103½
Morgan 5%	104	110
Morgan 5½%	104	106
O. Públicas 1945	70¾	72
Cuba 4½ 1977	60⅛	60¼
Obgs. oro con 9 cupones	43	—
Obgs. oro con 7 cupones	36¼	37½
Obgs. oro con 4 cupones	34½	36
Azúcar	102	—
Ayuntamiento, 1ra.	92	—
Ayuntamiento, 2a.	93	—
Centro Asturiano	50	—
Cervecera Int.	47	—
Cerv. Int. Obgs. no Hip.	14	—
Gas y Electricilad	107	—
Hav. Elec Railway Co.	33	—
Havana Electric Railway Co. Obgs. no Hipt.	⅝	—
Nueva F. de Hielo	104½	—
Papelera Cubana, S. B	90	—
Cuban Telephone Co.	93	—
Unidos	11	—
Fomento	97⅜	100

Acciones

	Comp.	Vend.
Cervecera Int.	24	—
F. C. Cons. Prfs.	3	6
Cuba Railroad Prfs.	6	—
H. E. Utilities Prfs.	30	—
H. E. Utilities, Pertes	7	9
Hav. Elec. Ry. Co Prsf	¼	—
Jarcia, Prfs	60	—
Jarcia, Cms	5	—
Licorera de Cuba	1	—
Naviera, Prfs.	10½	11½
Naviera, Cms.	1½	2½
Nueva F. de Hielo	134	—
N. F. de Hielo Bnfs.	34	—
Teléfonos Prfs.	35½	40
Ferrocarriles Unidos	1¾	3
Unión Oil Co	1½	3

ORO

Cubano y Americano
Compramos y vendemos en todas cantidades
Pida nuestro tipo
CACHEIRO Y HNO.
Casa de Cambio
Obispo 307. Telf. A-7780.

VALORES

En contraste con la pesadez del viernes—de que hablamos en nuestra información anterior—, estuvieron ayer activos y firmes el Bono nuevo 1977 y las Obligaciones Oro del Tesoro. Y claro que, al ser esos valores—especialmente el mencionado Bono—los que dan vida al mercado local, éste recibió ayer el ánimo producido, y en general, cerró mejor impresionado que el viernes.

Del Bono nuevo 1977 se vendieron durante la mañana unos $50.000, incluyendo las operaciones hechas en la pizarra de la Cotización a Término, a las once y media en la Bolsa de la Habana. Consistieron esas operaciones en $4.000 a 60¼ y en otros $4.000 a 60⅛. El papel es para entregar el día último del presente mes.

Las operaciones a base de las Obligaciones con siete y cuatro cupones, sumaron unos $25.000 durante la mañana. Todas fueron en privado; o ninguna en la pizarra de la Bolsa, queremos decir. Se ejecutaron dentro de los precios finales cotizados en dicho centro de contrataciones.

Se acentuó la firmeza de los bonos de la República y de las empresas y compañías que tienen sus intereses al día. Hubo pocas operaciones en dos o tres de esas emisiones, como ocurre casi a diario. También se operó algo en los bonos de Obras Públicas 1945.

Al apuntar arriba que el mercado estuvo mejor impresionado, huelga decir que las acciones que pagan dividendos participaron de ese favor. También fueron favorecidas otras. Entre éstas contamos las preferidas de la Cuban Telephone, que cerraron más altas que el viernes. De las mismas se vendieron durante la Cotización Oficial, celebrada en la Bolsa, cincuenta a 34½ y otras cincuenta a 34¾.

GANADO

LOS PRECIOS EN PIE

Precios que pagan compradores, entregado el ganado en esta capital, según información dada en los mataderos:

	Cts. Libras.
Vacuno, de 3¼ a	3½
Lanar de 3 a	3½

Precios del ganado porcino

De 100 lbs a 125 lbs de 4¾ a 5 cts.
De 125 lbs a 150 lbs de 5 a 5¼ cts.
De 150 lbs a 175 lbs de 5¼ a 5½ cts.
De 175 lbs a 200 lbs de 5½ a 6 cts.
De 200 lbs a 250 lbs de 6 a 6½ cts.

LOS PRECIOS DE LA CARNE

En los mataderos de esta capital rigen los siguientes precios:

	Cts. Kilo
Vacuno, de 12 a	14
Cerda de 25 a	30
Lanar, de 20 a	25

MATADERO DE LUYANO

Se sacrificaron ayer en el Matadero de Luyanó:

	Cabezas
Vacuno	133
Cerda	75
Lanar	49

MATADERO INDUSTRIAL

Se sacrificaron ayer en el Matadero Industrial:

	Cabezas
Vacuno	222
Cerda	212
Lanar	50

CARROS ENTRADOS

Ninguno.

MERCADO DE LIVERPOOL

LIVERPOOL, noviembre 19.—El mercado de trigos debió de abrir de ⅛ a ¼ más bajo; abrió de ½ a ¾ más bajo; cerró de ⅛ a ½ punto más bajo.

El mercado de algodón debió de abrir 3 puntos más bajo; cerró de 1 a 4 puntos de baja; Recibos 11.000; Americano 10,900; Middlings 5.08.

MERCADO DE PIELES

Cierre ayer en New York:

Diciembre	11.75
Marzo	12.14
Junio	12.35
Septiembre	

Máquinas de sumar y calcular

'VICTOR'

a mano y eléctricas. Varios modelos

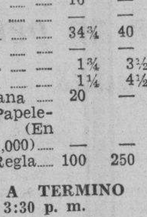

Al contado y a plazos. Solicitamos agentes

BOLSA DE MUEBLES DE OFICINA

O'Reilly 409, frente a La Metropolitana.
Teléfonos A-7744 y M-2282

BOLSA DE NUEVA YORK

COTIZACIONES AL CIERRE AYER

Amer Crys	11½	Lgg Meyers	100
Am Radiator	16¼	Loews Inc	58¼
Adams Exprs	11½	Loose wiles	20½
Air Reducce	63¼	Lorillard	20¼
Alaska Jun	9⅜	Louisv Nas	51½
Allied Chem	48½	Ludlum Stl	26
Amer Can	97	Lehman Car	—
Am Car Fou	30¼	Liquid Carb	19¼
Am F. Pow	3⅜	—M	
Amer Ice	1½	Macy H. R.	42⅜
Amer Inter	7¾	Montgomeri	50
Amer Loco	25½	Miss Pac c	⅞
Am P. Light	6	Miss Pac P	1⅜
Amer Smel	52½	Morris Phi	91½
Amer Sugar	—	Murray Corp	8¼
A. C. Alcohol	—	—N	
Amer T. and T	147¾	N. Y. Central	19
Am Tobac	86	Nash Kelvi	9½
Am Tobac B	87⅞	Nat-l Bisc	26
Am w. works K	13	Nat-l Dist	27⅜
Am woolen	6	Nat-l Dairy	13⅜
Anaconda c	34⅜	Nat-l P. Li	8½
Atchison	39	Nat-l Steel	79½
Atlan Coast	26½	North Amer	22⅜
Atlan Ref	22⅞	N. A. Aviation	16
Ass. D. Goods	11¼	Nort Pacif	11⅞
Auburn, Auto	4	—O	
Aviat Cor	5¾	Ohio Oil	9⅞
Amer Metal	39⅜	Otis Elev	26½
Armour and o	5⅜	Otis Steel	14
—B		—P	
Baldwin Lo	13⅜	Packard Mot	5
Balt and Ohio	7⅛	Paramount	10⅞
Bendix Avi	22½	Pennsylvann	21½
Best and Co	—	Pat Mines	11
Beth Steel	72½	P. Petroleum	40
Borden Co	17½	Pullman	35
Brook Man	13	Pure Oil	10⅛
Butte Copp	4⅛	Puerto Rico	20¼
Byers A. M	13¾	—R.	
—C		Radio Corp	8
Can Pacif	6⅜	Rep. I. Steel	24
Curt w A	27⅛	Reynlds	44½
Curt w. com	6½	—S	
Case T. Mach	90½	Schen Dis	20½
Columb Gas	7⅛	Safeway Set	27¾
C. de Pasco	48⅛	Sears Roeb	73⅛
Cres and Ohio	33½	Shell Uni	14½
Chi R. Island	½	Simmons Co	30¾
Chrsley	81¾	Socc Vacuun	13
Coca Coca	—	St. Paul p	⅞
Col Carbon	—	So Pacific	18⅞
Comm and Sout	1¾	South Ry	8½
Cons Gas	30⅛	Stan Brands	7⅛
Cons Oil	8⅞	Stand Gas	4
Cont Can	39	Stan Oil C	28
Cont Oil	29½	Stewart war	—
Corn Prod	65¾	Studebaker	7⅛
Cont Motors	1½	—T	
Cuba Co	—	Texas Co	43⅞
Cub Amer S	5⅛	Texas Gudf	32⅛
C. Am Sug p	68	Tinken Roll	51
Cmm-l Solv	10⅜	—U	
Chesapeake	—	Texas Co	43⅞
Cruc Steel	39	Texas Gul	32⅛
Cons R. Cuca	—	Tinken Roll	51
Canadá Dry	16⅞	—U	
—D		Union Carb	87
Del Hudson	23	U. Pacific	—
Del and Lak	7½	Union Oil	19
D. Aircraft	66½	United Cor	3¼
Drug Inc	6⅛	Uni Cor pfd	—
Dupont	144	United Fruit	58¾
—E		U. S. Rubber	50½
East Kodak	190¼	U. Aircraft	36⅞
El Auto Lit	32⅛	U. S. Steel	66⅞
El Pow Lig	11¼	U. S. Inb Alc	—
Elec Bond	11½	U. Gas Corp	—
Erie R. R.	2⅛	—V	
—F		Vanadium	25¼
Fox Film	27	—W	
Frep Texas	—	Warner Bros	6¼
Foster wn	25	W. Brothers	—
Firestone	23½	West Union	25⅝
—G		West Elec	116½
Gen Asphatl	D 20	Woolworth	50¾
Gen Elec	43⅝	Yellow Tr	18¾
Gen. Foods	38⅞		
Gen. Motors	49½		
Guantánamo S	1		
Gillet Saf	8¾		
Gimbel Bros	13⅜		
Gold Dust	10⅛		
Goodrich R	23½		
Goodyear	32¼		
Gen Bronze	4½		
Grahan Page	1⅜		
Gramby	7		
Great North	25¾		
—H			
Homestable	59¾		
Houston Ool	7½		
Hudson Mot	8½		
—I			
Illi. Cent	15⅝		
Interb R T.	9⅛		
Int. Cement	57⅛		
Int Nickel	53		
Inter Tel	9		
I. Tel F. S.	8⅛		
Illin Glas	70¾		
—J			
Johns Mansv	—		
—K			
Kroked Groc	20⅛		
Kennecot	44⅜		
—L			
Lambert Co	16		

LAS COMPENSACIONES DEL HABANA CLEARING HOUSE

Las compensaciones efectuadas entre los bancos asociados al Habana Clearing House, durante la semana terminada ayer, ascendieron a once millones 541,337 pesos con 72 centavos, contra $9.034.899.15 que sumaron las efectuadas durante la semana finalizada el doce de este mismo mes. La diferencia de más en los últimos seis días, es de dos millones 506,438 pesos con 57 centavos.

GRAU--MENDIETA--PARRA

—ABOGADOS—

ASUNTOS CIVILES
CRIMINALES
CONTENCIOSO-ADMINISTRATIVOS
ESPECIALIDAD EN MATERIA FISCAL
ESPECIALIDAD EN MATERIA SOCIAL
NOTARIA
ADMINISTRACION DE BIENES.

Anticipamos los gastos en los asuntos que nos interesen.

PROCURADOR
PEDRO VENDRELL VIDAL
EDIFICIO «LA METROPOLITANA».
DEPTOS. 710-711-712. TELEFONOS: A-9540.

ORO

Pago a 158 Prima
También compro
ORO viejo
Diríjase a:
Luis González
Hotel Nueva Isla
Tnos. A-1130
A-1138
A-6999

Bonos de Cuba

Cierre ayer en New York:

Speyer, 5%	104⅛	—
Speyer, 4½%	100⅜	102
Morgan, 5%	103½	—
Morgan, 5½	102	102⅝
O. Públicas, 5½	70⅛	70½
Cuba 4½ 1977	57½	57¾
Cuba Railroad, 5%	38	39¾
Cuba Railroal, 7½%	43¾	46¾
Cuba Northen, 5½	34¼	35⅛
Manatí Sugar, 7½	33½	34
Int. Tel, and Tel. 4½	100¼	100⅝

GODOY-SAYÁN

SEGUROS Y FIANZAS

(INSURANCE AND BONDING)

TELEFONOS: M-9866 M-9867

AGUIAR 77

HABANA, CUBA

Cotizaciones

COTIZACIONES DE LA LIBRA

La libra esterlina se cotizó ayer al cierre del Mercado local a $4.71½.

COTIZACION DE LA PESETA

La peseta española se cotizó ayer, al cierre del Mercado local, nominal.

COTIZACION DEL FRANCO

El franco francés se cotizó ayer en el Mercado local, a razón de 37.87 por dólar.

Dr. Luis M. Fuste-Dr. Anselmo Rodríguez Renduelas

ABOGADOS

Especialistas en asuntos sociales

Garantizan su eficiencia profesional en materia de legislación obrera o social por su experiencia como ex-funcionarios de la Secretaría del Trabajo y su dedicación constante a estos problemas. Tramitamos asuntos a precios convencionales. Admitimos igualas anuales. Consultas: $10.00. Damos referencias a nuestros clientes. Empedrado No. 366 esquina a Compostela. Teléfono: M-2634.

TABACO

Las últimas operaciones en el mercado local, han consistido en doscientos tercios de colas de Vuelta Abajo, vendidos por Duys con destino a la exportación, y en ciento sesenta, de la misma clase e igual procedencia, comprados por Martín Dosal e Hijos a Constantino González y Compañía.

Como ayer decíamos, hay varios lotes de tripas viejas, también de Vuelta Abajo, comprometidos por exportadores. El más importante de esos lotes que sabemos es de doscientos y pico de tercios.

Luego de entregados esos lotes, quedarán contadas existencias de tripas viejas de Vuelta Abajo en primeras y segundas manas; realidad que favorecerá a las tripas nuevas de igual procedencia que no se han vendido.

La cosecha en aquella región ha resultado mucho menor que los estimados hechos, y el rendimiento de tripas nuevas de igual procedencia que no se han vendido.

La cosecha en aquella región ha resultado mucho menor que los estimados hechos, y el rendimiento de tripas—salvo en determinados centros productores—fué casi nulo; porque varios factores dieron ese resultado, y porque buen número de cosecheros desistieron de escoger, habida cuenta de que no iban a obtener beneficio, y vendieron su producción en matules a los mercaderes de las grandes fábricas de cigarrillos. Es tabaco que se empleará en la manufactura de cigarrillos.

Si el consumo doméstico de torcido no disminuye —y cabe pensar que aumentará al comenzar la zafra azucarera y repercutir otros factores en la economía nacional—, y si no sufre un colapso la exportación, las existencias de tripas de Vuelta Abajo, tienen delante una perspectiva favorable.

LAS ENTRADAS DE AYER

La Cuban Land and Leaf Tobacco Company recibió ayer, desde San Juan y Martínez, 590 tercios.

Desde San Luis de Pinar del Río recibieron 100 tercios los señores Ruisánchez, Egusquiza y Compañía.

UNA VENTA EN SAN LUIS

El perito cosechero señor Gustavo Padrón, de San Luis de Pinar del Río, vendió la producción de su acreditada vega a la Cuban Land and Leaf Tobacco Company. Son más de 400 tercios de la última cosecha.

MERCADO DE LONDRES

LONDRES, noviembre 19.—El oro en barras se cotizó hoy a 147 chelines 11 peniques contra 147 chelines 7 peniques el viernes. Se tomaron 799,000 libras. La plata se cotizo a 19.15|16 peniques por onza, lo que representa un alza le 1|16 peniques. Cables sobre New York a $4.7018.

MERCADO DE ALGODON

Cierre ayer en New York:

Diciembre	8.59
Enero	8.49
Mayo	8.42
Marzo	8.23
Julio	8.03
Octubre	7.75

EL DISPONIBLE PERMANECIO QUIETO, PERO MUY SOSTENIDO DURANTE LA MAÑANA ANTERIOR

En el Mercado de Entregas Futuras estuvieron activos los del contrato americano, cerrando un punto más alto que el viernes. La próxima cuota de Cuba podría ser menor

Las informaciones recibidas ayer acerca del mercado de crudos para embarque, o mercado del disponible, no dicen nada nuevo. Se concretan esas informaciones a decir que los crudos permanecieron quietos, pero sostenidos. La cotización «spot» de Willet and Gray también permanece igual: 305.

MERCADO DE FUTUROS. — De igual a un punto más alto, según posición, quedaron ayer los crudos para entregas futuras del contrato americano, en comparación con el cierre del viernes. Marzo estuvo muy activo, vendiéndose 4.950 toneladas. Los intereses refinadores fueron compradores, y también los intereses productores, con nuevo apoyo de Wall Street, según una de las informaciones recibidas. Hubo aceptaciones de utilidades en escalas ascendentes, y las operaciones de cubertura del disponible suplieron las ofertas. De mayo se vendieron 1.850 toneladas, y de julio 500. El contrato mundial estuvo mucho menos activo, quedando al cierre de igual a un punto menos que el viernes, según posición. Las ventas de este contrato mundial fueron así: 300 toneladas en marzo, 250 en mayo, 200 en julio y 100 en septiembre. No se recibió ninguna otra impresión acerca de este contrato.

MERCADO DE LONDRES. — Los crudos sin cambio. El cierre de la Terminal, comparado con el cierre anterior, fué como sigue:

	Cierre del 18	Cierre del 19
Noviembre	5|9	5|8
Diciembre	5|9¼	5|9
Enero	5|9½	5|9¼
Marzo	5|10¼	5|9¾
Mayo	5|10½	5|10¼
Agosto	5|10¾	5|10¾
Diciembre	5|11½	5|11¼

RESUMEN SEMANAL. — Los señores Luis Mendoza y Compañía hacen el resumen de la actuación de los mercados, de la manera siguiente:

El mercado azucarero de costo y flete en New York estuvo quieto esta semana, con ventas de 2.400 toneladas de Cuba en almacén N. Y., 950 de Filipinas, a llegar en Diciembre, y 500 del Perú, también para Diciembre, todo a 2.15 c. y f., o su equivalente derechos pagados. De la cuota de 1939 se vendieron 5.000 toneladas de Filipinas, a llegar en Febrero y Marzo, y 300 de Cuba, a 2.10 c.yf., o su equivalente.

El contrato No. 3 de cuota americana estuvo muy firme y activo, operándose en 59,950 toneladas, contra 13.700 en la semana anterior, con alzas de 2 a 3 puntos en las cotizaciones.

Londres siguió en alza, llegando a efectuarse ventas al equivalente de 1.05c. l. a b. Cuba, y a pagar los operadores en Cuba 1.09c. l. a b. bajando algo a fin de semana.

El contrato No. 4 de cuota mundial en New York, inactivo pero firme, sobre todo en los meses cercanos, operándose en 12.850 toneladas, contra 30.850 en la semana anterior, y mostrando las cotizaciones alzas netas de 1 a 2 puntos respecto a los niveles correspondientes de la semana pasada.

—Los mencionados señores Luis Mendoza y Compañía tratan en su información de ayer de estos otros asuntos relacionados con los intereses azucareros:

La liberación

Hay muchas dudas en cuanto al verdadero significado de la liberación de 34.794 toneladas cortas efectuada el día 15 por el Secretario Wallace, asignando a Cuba 14.213 toneladas, a Puerto Rico 5.933, a la Louisiana y la Florida 3,124, y a la remolacha 11,524, pues es tan pequeña la cantidad —y aún de ella puede considerarse como no liberada la parte asignada a la remolacha— que a juicio de muchos ésto no ha sido sino un mero gesto para disipar la duda de si habría o no liberaciones.

De ser así, no cabe duda de que constituye un argumento alcista, pues se sabe ya que los refinadores del Este no están sobrantes de azúcar para los últimos días del año.

Desde luego, se sabe que para derretir a fines de año esos refinadores pueden utilizar azúcares domésticos de la cuota de 1939, dejando **in bond** igual cantidad de azúcares que estén en otras localidades donde no hagan falta, y que ya están derritiendo crudos de Puerto Rico con cargo a la cuota de 1939, pero de todos modos siempre se notará la escasez traída por la mala distribución.

Cuba probablemente verá la conveniencia de permitir embarcar en Diciembre sus azúcares retenidos, ya que a pesar de la liberación, muy pronto no quedará nada de esta zafra, y pudiera suceder lo acaecido hace dos años, cuando los azúcares de Puerto Rico se vendían a fines de año con preferencia a los de Cuba a 5 y 10 puntos más por el derecho que tienen de importarlos en los Estados Unidos y dejarlos «in bond»

También Cuba tiene este derecho, pero somos nosotros, los propios cubanos, los que nos hemos prohibido ejercitarlo.

En cuanto a la disposición que Cuba haya de dar a esta última liberación, el Instituto Azucarero espera informes oficiales de Washington, suponiendo nosotros que lo haga con el objeto de ajustar toda liberación eventual a un cálculo más exacto de los excesos de peso y polarización incurridos durante la zafra de 1937-1938.

Sobre el Refino

Contestando a múltiples preguntas que se nos vienen haciendo respecto a lo que publicamos en nuestra Revista anterior sobre el permiso otorgado para exportar a los Estados Unidos azúcares refinos de cuota mundial, daremos la siguiente explicación:

El permiso es solo para azúcares que se destinen al envase de frutas para la exportación, y por lo tanto tales azúcares no se pueden utilizar para leche condensada, dulces, etc.

Ignoramos por qué razón estas exportaciones quedan limitadas al envase de frutas. Si es bueno permitirlas en un caso, también debe serlo en los otros.

Las condiciones son bastante sencillas, pues solo tienden a evitar que el azúcar así importado se quede en los Estados Unidos, y para ello hay que firmar el formulario preparado por el Instituto Azucarero, y garantizarlo con la cuota de un ingenio.

El importador tiene doce meses para re-exportar, y dentro de 45 días deberá presentar al Instituto Azucarero Cubano las pruebas de que el azúcar no ha sido cargado a la cuota de Cuba, y dentro de los 18 meses de la importación deberá presentar los documentos de las Aduanas americanas y del país de destino final.

Estas reglas, que cubren perfectamente todo riesgo de que se cargue a la cuota de Cuba los azúcares exportados en esta forma, abren la posibilidad de que se modifique el Decreto 1434 de 1936 que permite la exportación a los Estados Unidos de azúcares crudos de cuota mundial para ser refinados y re-exportados, ya que dicho decreto establece condiciones que los refinadores americanos en general hallan difíciles de cumplir, a tal extremo que casi nunca utilizan azúcares de Cuba con ese objeto, y hay que considerar que anualmente compran a otros países de 50.000 a 75.000 toneladas que Cuba pudiera vender en momentos en que no se pueden forzar los mercados europeos.

Es de señalar que el tratado recientemente firmado entre los Estados Unidos y la Gran Bretaña permite la entrada en este último país, libres de derechos, a ciertas conservas de frutas de manufactura americana, lo cual deberá intensificar considerablemente el uso de azúcares refinos cubanos para la re-exportación a otros países.

La Cuota Americana

Las entregas totales efectuadas en los Estados Unidos para el consumo durante el año fiscal finalizado el 31 de Octubre, suman unas 500.000 toneladas menos que el año anterior, y las existencias en poder de los refinadores suman unas 200.000 toneladas más. Por lo tanto, aunque deduzcamos 50.000 toneladas para compensar el aumento normal de la población, en igualdad de condiciones la cuota básica total del año entrante en los Estados Unidos debiera ser de 6.211.000 toneladas, en vez de 6.861.000, con lo que la próxima zafra cubana sería solamente de 2,251.000 toneladas largas, contra 2.950.000 la pasada.

Todos sabemos, claro está, que esto es una exageración; pero la mencionamos para poner de relieve la necesidad imperiosa, señalada en anteriores Revistas, de que Cuba obtenga una cuota mínima por la misma razón que la tienen las Filipinas. Esto no sería posible sin nueva legislación; pero según la Ley Azucarera Americana, el Secretario Wallace está facultado para decretar una cuota básica inicial más crecida si a su juicio la demanda ha de ser mayor, como evidentemente ha de serlo, puesto que las cifras del consumo para Noviembre y Diciembre de 1937 resultaron ya engañosas por los efectos de la Ley Azucarera, y ello se ve claramente comparándolas con las cifras correspondientes de 1935 y 1936, que fueron 300,000 toneladas mayores.

Si a las entregas de los diez primeros meses de 1938, que sumaron 5,472.000 toneladas, añadimos las 1,211.000 toneladas entregadas en Noviembre y Diciembre de 1936, obtendremos un total de 6,683.000 toneladas, que deberán constituir la cuota lógica de 1939.

Por consiguiente, esta parece ser la salida a dar a una difícil situación que de otra suerte, sería sumamente perjudicial para Cuba, ya que una cuota inicial baja significaría una zafra cubana desastrosamente pequeña para 1939, y ninguna liberación subsiguiente, si la hubiere, resarciría a hacendados, colonos y obreros del dinero perdido con una zafra extremadamente corta.

Los derechos

Se sigue hablando insistentemente de una rebaja de 15 puntos en los derechos americanos sobre el azúcar de Cuba, pero nada se puede confirmar y en New York sigue dudándose mucho. La última explicación que hemos oído es que la rebaja no se la hacen a Cuba, sino que es resultado de una rebaja concedida al Perú a 0.93% que, como Cuba disfruta de un preferencial de un 20%, significaría automáticamente la rebaja a 0.75 de los derechos que paga el azúcar cubano.

De ser así, quizás haya esperanzas de mayores ventajas en fecha próxima, ya que en el ambiente pro-Cuba que estos días reina en Washington y New York, se ve a las claras que existe el decidido propósito de hacer algo positivo en favor de Cuba, de manera directa y no precisamente por rechazo.

CAMBIOS EN N. YORK

Cierre ayer en New York:

Libra Esterlina	4.70¼
Francos	2.63¼
Pesetas	5⅝

THE BOSTON SURETY COMPANY, S. A.

Garantía en Bonos de la República.
FIANZAS EN GENERAL
Manzana de Gómez.
Dptos. 365-368. Habana
Telfs. A-6204, M-2517
Cable: AVIETTES.
Telégrafo: BOSCO.

MERCADO DE GOMA

Cierre ayer en New York:

Diciembre	16.05
Marzo	16.00
Enero	16.04
Mayo	16.04

PROMEDIOS DEL CIERRE DE LA BOLSA DE NUEVA YORK

(Por DOW JONES Co.)

NUEVA YORK, noviembre 19

	Abre.	Máx.	Mín.	Cierre	
30 industriales	150.38	150.80	149.98	150.33	alza .35
20 ferrocarriles	30.83	31.10	30.77	30.94	alza .74
15 S. públicos	22.90	23.03	22.85	22.94	baja .03
40 Bonos				90.01	alza .01

LOS CONGRESISTAS SE OPONEN A LA FUNESTA

REVALORIZACION

El Dr. Raúl de Cárdenas, Representante a la Cámara se Manifiesta Públicamente Contrario al Mencionado Proyecto que lo Considera de Privilegio y Excepción

Se dice que, so pretexto de liquidar la situación creada por las leyes de moratoria promulgadas anteriormente, se PRETENDE LLEGAR A LA IMPLANTACION DE UNA LEY, QUE ENTRAÑA LA REDUCCION DE LOS CREDITOS EN UN CINCUENTA POR CIENTO; ES DECIR, UN VERDADERO DESPOJO, UN VERDADERO ATENTADO A LOS DERECHOS CIUDADANOS, LO QUE HA DE SIGNIFICAR LA MUERTE, DEFINITIVAMENTE, DEL CREDITO TERRITORIAL EN CUBA, CON TODAS LAS FUNESTAS CONSECUENCIAS QUE ESTO HA DE ACARREAR.

En Europa y los Estados Unidos, se toman medidas de emergencia, con toda prudencia y dentro de límites razonables, pero al llevarlas a países donde el SENTIMIENTO DEL RESPETO AL DERECHO AJENO, DESGRACIADAMENTE ESTA MUY ATENUADO, NO ES DE EXTRAÑAR QUE SE LLEGUE A EXCESOS INCALIFICABLES.

Ocurre con esto, lo que con ciertas doctrinas extremistas, que encuentran el terreno abonado, allí donde no hay respeto al derecho ajeno.

¿Qué otra cosa hay, en el fondo, en las medidas del Gobierno de México, despojando de sus bienes, sin indemnización, a las Compañías Petroleras, que una ausencia absoluta de respeto al derecho ajeno?

NO TIENE NOMBRE, QUE LOS HOMBRES QUE HOY TIENEN EN SUS MANOS LOS DESTINOS DE CUBA, CARENTES DE TODO SENTIDO DE LA RESPONSABILIDAD, NO VEAN O NO QUIERAN VER, QUE POR SALVAR A LOS DEUDORES QUE NO HAN PODIDO O NO HAN QUERIDO CUMPLIR SUS OBLIGACIONES—QUE DE TODO HA HABIDO—SE DISPONGAN A DESTRUIR DEFINITIVAMENTE EL CREDITO TERRITORIAL, el instrumento merced al cual el país pudo realizar el portentoso desarrollo rústico y urbano que presenciamos en años anteriores.

Cortesía del periódico EL SIGLO.

ASOCIACION NACIONAL PRO-RESTAURACION DEL CREDITO CUBANO

HABANA, 260 — TELEFONO A-7341.

THE GENERAL ASSURANCE COMPANY Inc.

Con garantía en bonos Morgan-s y Speyer
Obrapía 254 (moderno) bajos entre Cuba y Aguiar. Telf. M-2710
SEGUROS DE AUTOMOVILES, CAMIONES Y OMNIBUS
Se dedica preferentemente al Seguro de Responsabilidad Civil de acuerdo con el Decreto-Ley No. 800

BUFETE DE SOLO. CARDENAS Y CARBALLIDO
ABOGADOS
Dpto. de Administración de Bienes e Inversiones
Director: Alberto de Ayala
Compra y venta de fincas. rústicas y urbanas e hipotecas.
Aguiar 202, altos, Esq. a Tejadillo.
Telfs.: M-7744, A-0661 y M-2443

M.E.C.D. 2016

Lesiona la propiedad y el régimen contractual, la revaloración que se proyecta de los créditos hipotecarios

Agrega la Cámara de Comercio de Cuba en exposición dirigida al Coronel Batista, como Presidente de la Comisión, que se debe estudiar serenamente el problema atendiendo intereses

En cumplimiento de acuerdo adoptado por la Directiva de la Cámara de Comercio de la República, de que dimos cuenta en información anterior, el presidente de la misma, señor Juan Sabatés, dirigió ayer una exposición al coronel Fulgencio Batista, como presidente de la comisión que estudia el proyecto de revalorización. La exposición, cuya copia se nos remite con el ruego de su publicación, dice como sigue:

«Señor: No puede la Cámara de Comercio de la República de Cuba inhibirse ante el planteamiento y proyectos de resolución del problema de los créditos hipotecarios; cierto que no es problema que le afecte, al parecer, directamente, pero será tan enorme la influencia que la solución ha de tener en la vida económica de Cuba y en su ulterior desarrollo, que esta Corporación no puede aceptar ante la opinión ni siquiera la responsabilidad de la inhibición, pues aspira a que, cuando el país enjuicie y contraste conductas, reconozca, una vez más, la altura de miras, el desinterés y la ponderación de esta Institución.

«El problema planteado es de tan vital interés que no cree esta Cámara de Comercio deba resolverse sin previa audiencia de los interesados, sin una información pública a la que tenga acceso el más humilde de los afectados, sin el tiempo suficiente para el estudio, la meditación y la serenidad den sus frutos y la conciencia de la responsabilidad se imponga en todos.

«La resolución del problema ha de proyectarse decisivamente sobre el futuro; las normas que en esta solución se apliquen darán la pauta para la solución de otros problemas. Si la medida que se adopte equivale a una quita al capital en beneficio de otros capitalistas, los ahora beneficiados no podrán oponerse en lo futuro no sólo a que se limiten sus derechos de propiedad y de libre contratación, sino a que se les impongan prestaciones onerosas en favor de los inquilinos en paro forzoso, ni tampoco que se haga una quita a las clases capitalistas en favor de las clases desheredadas de la fortuna. La norma que se imponga y acepte es la que cierre o abra el portillo de esas posibilidades, y la Cámara de Comercio de la República de Cuba señala la proyección que en lo futuro tendrá la regla que se adopte y declina toda responsabilidad sobre los que la propician y sobre los que las impongan.

«La santidad del contrato, la intangibilidad del derecho de propiedad, el fomento y el sacratísimo respecto al ahorro—piedra angular de la prosperidad de los pueblos —las bases éticas y morales que deben informar e impregnar con sus substancias no sólo al régimen contractual sino al espíritu legislativo, son los fundamentos de la civilización y de la economía actuales, pese a todos los nuevos sistemas y modalidades, que ni los desconocen ni los niegan sino que limitan su función; y a estos principios fundamentales, imperantes en los países que son cuna, guía y faro de la civilización y de la economía moderna, se adscribe la Cámara de Comercio de la República de Cuba porque es la razón misma de la existencia.

«Se ha mencionado el ahorro; la clásica media de lana ha sido la salvación y es la base de una economía como la francesa: en la nuestra desgraciadamente está poco arraigada la virtud del ahorro y es ahora, cuando ha tomando cuerpo, el momento en que se le infiere un golpe mortal y se proclama el derecho de la cigarra a vivir a costa de la hormiga derecho este doloroso y desmoralizador.

«No es la razón de los que más gritan, ni la justicia está adscripta al número, son los deudores de grandes cantidades los que sitúan en su vanguardia a los humildes, queriendo desconocer que en el lado de los acreedores hay millares de personas que tienen invertidas en préstamos hipotecarios el producto de toda una vida de trabajo de ahorros conseguidos con fatigas y sudores de miseria. Y esto, señor Presidente, no tienen valedores, ni saben gritar acostumbrados a ser yunques de por vida.

«En los países centroamericanos donde ha sido planteado el mismo problema con que Cuba se enfrenta, se ha respetado el capital y ha solucionado el problema armónicamente. En nuestro país se han hecho arreglos privados a largo plazo, en beneficio mútuo, sin merma del capital. Esto nos asegura que el problema podría ser resuelto satisfactoriamente entre los acreedores y deudores de buena fe, con una mínima intervención estatal.

«Existen por lo menos cuatro clases de créditos si se atiende el orden de la garantía: propiedades urbanas y propiedad rústica no dedicada al cultivo, ingenios azucareros y otras propiedades agrícolas, solares vendidos a plazos y créditos con garantía industrial. Son tan disímiles las características de cada una de estas garantías que racionalmente, no puede aplicarse a cada una la misma regla ni los mismos plazos, ni el mismo valor potencial.

«Esta Cámara de Comercio opuesta en principio al proyecto conocido, estima que de ningún modo puede tomarse como base el valor de la zafra para hacer una quita al capital y no hacer extensivo el procedimiento también para el cálculo del presupuesto de gastos del Estado, y para fijar los sueldos de todas las jerarquías del Estado. En los quinquenios anteriores a 1915, el valor promedio de la zafra fué de sesenta y cuatro y de 116 millones de pesos; esto era el valor normal, con la excepción de 1914, de la zafra. En el quinquenio 1915-19 el promedio sube a 318 millones de pesos; en 1920-24 llega a 458 millones para iniciar el retroceso en 1925-29 con 283 millones; bajar en 1930-34 a 70 millones, y ascender en el trienio 1935-37, que arroja un promedio de 101 millones. Estos datos corresponden a las estadísticas de la Secretaría de Agricultura. Siguiendo estas fluctuaciones y con un orden lógico habría que proclamar que todas las inversiones afectadas en 1932 y 1933 han duplicado su capital. Y tan injusto, anormal y peligroso resulta este postulado como el opuesto.

«Actualmente se están haciendo inversiones cubanas en el extranjero; y la revalorización de los créditos haría que esta corriente se acentuase y el resultado sería que la economía cubana se desnacionalizase totalmente.

«En virtud de lo expuesto, la Cámara de Comercio de la República de Cuba es opuesta, en principio, al proyecto de revalorización de créditos hipotecarios, por estimar que lesiona gravemente los principios fundamentales de la propiedad y del régimen y ética contractuales, así como del crédito y del ahorro; y por creer que hay soluciones factibles y armónicas dentro del respeto de principios que hasta ahora fueron intangibles. Pero si a pesar de todo, el Gobierno estima que debe legislar sobre la materia, esta Cámara de Comercio solicita que se demore la solución del problema para su mejor estudio y para dar oído a los interesados y a las entidades económicas, que podrían ilustrar ampliamente el conocimiento y el juicio de los encargados de redactar y aprobar la proyectada ley».

LADRILLOS del 'TEJAR TOLEDO'

Precios de nuestros ladrillos puestos sobre Carros de F. C. en las Estaciones siguientes:

	Millar		Millar
En Los Palos	a $ 11.00	En Güines	„ „ 10.35
En Agramonte	„ „ 12.00	En Bolondrón	„ „ 11.67
En Consolación del Sur	„ „ 12.00	En Jovellanos	„ „ 12.00
En Cienfuegos	„ „ 13.00	En Jagüey Grande	„ „ 12.20

Los que estuvieren interesados en Estaciones no mencionadas aquí, pueden dirigirse para informes a: «TEJAR TOLEDO, S. A.», Marianao. Teléfono FO-7016.

LA TABACALERA COMPAÑIA DE SEGUROS S.A.
(ACCIDENTES DEL TRABAJO)
GARANTIA - PROTECCION - SERVICIO
Edificio Bacardí, 201-21 HABANA — Teléfono M-7388 — Telégrafo «NICOSEGURO»

LONJA DEL COMERCIO

Cotización oficial para ventas al por mayor y de contado exceptuadas del impuesto del 1½%, realizadas entre almacenistas importadores asociados. Artículos de Primera clase NOVIEMBRE 18 DE 1938

Artículo	Precio
Aceite:	
De Oliva, 1, de 23 lbs. qq., de 20 a	27.00
Soya en tamb. qq.	12.50
Soya en caj. 2x35, qq.	15.00
Soya en caja 4x20 qq	15.50
Maní en tamb. qq. de 15.75 a	17.75
Ajos:	
Chilenos de 40 mancuernas	0.30
Chilenos de 30 mancuernas	0.40
Americanos No. 1 en sac.	3.25
Americanos No. 2 en sac.	2.75
Húngaros de 30 mancuernas	0.60
Húngaros de 28 ide	0.65
Húngaros de 50 idem	0.25
Arroz:	
Canilla viejo, quintal	6.00
Saigón largo No 1. qq	4.25
Siam Garden Super 5%, qq.	4 75
Siam Garden Extra S. qq	5.00
Siam 7 Estrellas, qq	5.00
Tipo Valencia, qq ..4,75 a..	5.00
Americano tip Siam, qq.	4.15
Americano tipo S. Q. qq.	3.90
Americano partido, qq.	3.30
Avena:	
Blanca Chilena, quintal	3.00
Blanca Americana, qq.	2.75
Azúcar:	
Refino Primera qq	3.30
Centrífuga quintal	1.15
Bacalao:	
Noruega Superior, caja	11.25
Noruega Regular, caja	11.00
Noruega inferior caja	10.75
Café:	
Lavado, quintal	25.00
Sin lavar, quintal	23.00
Cebollas:	
Americanas, A B. qq.	2.25
Chícharos:	
Americanos, enteros, qq	4.25
Americanos partidos, qq.	4.50
Fideos:	
País, quintal	6.25
Frijoles:	
Carita País, quintal	4.50
Colorados largos imp. qq	6.25
Colorados medianos qq.	5.75
Chilenos cristal qq	6.25
Blancos California, qq	5.00
Garbanzos:	
Doble Gigantes, qq.	10.75
Gigantes, quintal	9.50
Imperiales, qq.	8.50
No. 1, quintal	7.50
Harina:	
De Trigo, según marca, saco de 5 a	7.00
De maíz país, qq. de 2.50 a	3.50
Jamón:	
Paleta, quintal	25.50
Manteca:	
1a. Ref. en latones de 100 lbs.	12.00
Maíz	
Gibara, quintal	1.35
Papas:	
Americanas rosadas, qq.	3.25
Americanas No. 1, sacos de 100 lbs. americanas	2.80
Americanas No. 2 sacos de 100 lbs. americanas	2.50
Pimientos:	
Españoles Cuarto 1a., caja	12.00
País	8.50
Queso:	
Patagrás Crema, entera, qq.	45.00
Patagrás del País, qq.	36.00
Sal:	
País molida sac. 18? lbs.	2.50
Espuma, sacos de 100 lbs.	1.75
Tasajo:	
Pierna, quintal	22.00
Surtido, quintal	17.50
Tocino:	
Barrigas 16x18, qq.	18.00
Especiales 20x30, qq.	15.50
Tomates del País:	
Natural de 1 kilo caja	2.80
Natural en 100¼ caja	2.85
Puré de ¼, caja	2.85
Puré de ⅛ caja	2.40
Puré de 1 kilo caja	2.40
Pierna. quintal	33.00

PRECIO PROMEDIO DE LOS AZUCARES DURANTE LA 1ra. QUINCENA DE NOVIEMBRE

Precio promedio oficial en almacén, alcanzado por la libra de azúcar, en moneda nacional, para la primera quincena de noviembre de 1938, obtenido por el procedimiento señalado en el Reglamento Mercantil puesto en vigor por el Decreto Presidencial número 887 de abril 10 de 1936 y sus modificaciones.

Promedios de la primera quincena de noviembre de 1938

Mariel	1.575903
Habana	1.591288
Matanzas	1.575903
Cárdenas	1.575903
Sagua	1.575903
Caibarién	1.560519
Cienfuegos	1.566920
Casilda	1.530766
Puerto Tarafa	1.588788
Pastelillo	1.588788
Manatí	1.591288
Puerto Padre	1.591288
Banes	1.591 88
Antilla	1.591288
Manzanillo	1.556920
Santiago de Cuba	1.583381
Guantánamo	1.666151

NOTA: De estos precios promedios oficiales del azúcar, ya están deducidos los impuestos de diez, ocho y nueve centavos, establecidos por las Leyes de 1o. de julio de 1920, 30 de noviembre de 1930 y 30 de diciembre de 1936, respectivamente.

La Habana, Noviembre 20 de 1938.

APRECIACION DEL MERCADO DE AZUCAR

NOVIEMBRE 19 DE 1938

Costo y Flete

	Ant.	Hoy
Embarque enero a EE. UU.	2.10	2.12
Flete	0.14	0.14
Libre a Bordo— Pago Inmediato		
EE. UU. Cuota Libre	1.96	1.96
EE. UU. Cuota Retenida 1939	1.97	1.97
Cuota Mundial conjunto de las 2 clases	1.06	1.05
Cuota local — Ex-Almacén	1.00	0.99½
Todas las cuotas	1.64¼	1.64

(Esta apreciación es de Luis Mendoza y Co.)

MERCADO DE MANTECA

Cierre ayer en Chicago:

Diciembre	7.10
Mayo	7.92
Granel	6.85

MERCADO DE METALES

Cierre ayer en New York:

Cobre	10.77
Plomo	5.10
Estaño	46.25
Zinc	5.44
Nickel	0.35
Manganeso	0.40

MERCADO DE GRANOS

Cierre ayer en Chicago:

Avena:	
Diciembre	25¾
Mayo	26¾
Julio	26⅝
Centeno:	
Diciembre	41⅝
Mayo	44
Julio	45
Maíz:	
Diciembre	46¾
Mayo	50½
Julio	51¾
Trigo:	
Diciembre	63
Mayo	65½
Julio	65¾
Trigo de Winnipeg:	
Diciembre	58½
Mayo	61⅜
Julio	62⅛

MERCADO DE CAFE

Cierre ayer en New York.

Diciembre	4.25
Marzo	4.35
Mayo	4.42
Julio	4.47
Septiembre	4.51

EL ORO Y LA PLATA

Cotizaciones al cierre ayer en la Bolsa de la Habana:

Plata contra billete americano	97⅝	98
Oro acuñado contra billete americano	150	—

Suscríbase al DIARIO DE LA MARINA por los teléfonos M-7911, M-7912 y M-7913, y por medio de sus agentes en todo el territorio nacional

CAMBIOS

Tipos de venta al cierre ayer en Bancos de esta capital:

Nueva York, cable	1-10P.
Nueva York, vista	1-10P.
Londres, cable	4.71½
Londres, vista	4.71¼
París, cable	2.64
París, vista	2.63½
Madrid, cable	Nominal
Madrid, vista	Nominal
Italia, cable	5.28¼
Italia, vista	5.27½
Bélgica, cable	16.95
Bélgica, vista	16.94
Alemania, cable	40.14
Alemania, vista	40.13
Toronto, cable	¾%D.
Toronto, vista	13-16%D
Hong Kong, cable	29.65
Hong Kong, vista	29.60
Amsterdam ,cable	54.50
Amsterdam, vista	54.45
Buenos Aires, cable	25.70
Buenos Aires, vista	25.65
Suiza, cable	22.65
Suiza, vista	22.64
Japón, cable	28.20
Japón, vista	28.15
Suecia, cable	25.25
Suecia, vista	25.23

COTIZACION DE LA BOLSA DEL AZUCAR DE NUEVA YORK

NUEVA YORK, noviembre 19. — (Por el hilo directo de Luis Mendoza y Compañía):

CONTRATO NO. 3

Meses	Abre	Max	Min.	Cierre
Sept.	—	—	—	—
Ene.	2.08	—	—	2.08
Mar.	2.08	2.10	2.09	2.09
May.	2.12	2.13	2.13	2.13
Jul.	2.14	2.16	2.16	2.15
Sept.	2.17	—	—	2.18

CONTRATO NO. 4
1939

Meses	Abre	Max	Min.	Cierre
Ene.	108½	—	—	108½
Mar.	109	109½	109	109
May.	111	111½	111½	111
Jul.	113	113	113	112½
Sept.	113½	113½	113½	113

Reglamenta el Gobierno el peso neto del contenido de los productos que se venden protegidos por un envase

Firmó el Presidente de la República un decreto, propuesto por el Secretario de Comercio, protegiendo al público consumidor. Se consignará en los envases el peso exacto de la mercancía

El Secretario de Comercio entregó a los periodistas que tienen a su cargo la información de su Departamento, copia de un importante Decreto que acaba de ser firmado por el Presidente de la República y que tiende a proteger directamente al público consumidor, que muchas veces se ve defraudado en el peso de los productos que compra porque tiene una cantidad inferior a la que se dice contener.

El referido Decreto dice textualmente:

Por cuanto: El Secretario de Comercio, en el ejercicio de las facultades que le están conferidas por la Ley Orgánica de la Secretaría de Comercio, relativas a la alta inspección de los establecimientos mercantiles, ha podido comprobar que muchos productos alimenticios se expenden al público en envolturas o envases cerrados o sellados en forma permanente, y no expresan en el exterior de dichos envases o envolturas el peso neto del producto o mercancía contenido en los mismos.

Por cuanto: Como consecuencia del hecho anteriormente apuntado, es frecuente el caso de que por diversos comercios se vendan al público artículos o mercancías cuyo peso no corresponde realmente al que se ofrece o se indica en el momento de la venta, todo lo cual además de constituir un fraude y un engaño al consumidor que paga el precio en atención a la cantidad o peso que de los mismos cree recibir, constituye una viciosa práctica mercantil contraria al normal y honrado desenvolvimiento del comercio en general.

Por cuanto: Este Gobierno tiene el decidido propósito, como lo ha demostrado en distintos decretos y resoluciones dictados a propuesta del Secretario de Comercio, de normalizar el desenvolvimiento del comercio en general, a fin de que el mismo se desarrolle dentro de los más sanos postulados de la buena fe y honradez comercial, extirpando al efecto métodos y sistemas tradicionales que constituyen un obstáculo a su propio progreso y siempre un perjuicio para el consumidor.

Por cuanto: La Secretaría de Comercio, conforme a preceptos de su Ley Orgánica, tiene a su cargo el estudio de todas las cuestiones comerciales para resolverlas en la forma más favorable para los intereses del país, así como atender al mayor desenvolvimiento del comercio en general y realizar la fiscalización necesaria de las operaciones mercantiles para garantizar todos los intereses legítimos, pudiendo adoptar, al efecto, cuantas medidas se juzguen indispensables para proteger a los comerciantes y a los consumidores.

Por cuanto: Si bien por Ley de 9 de noviembre de 1937 se confirió a la Sección de Industria de la Secretaría de Agricultura, la facultad de determinar las especificaciones, que, en cuanto a peso, tamaño, unidades y envases deben regir para la venta al público consumidor de los artículos industriales de primera necesidad, ello no obsta para que por la Secretaría de Comercio en uso de las facultades que le están conferidas y que se mencionan en el anterior Por Cuanto, se adopten las medidas que se juzguen indispensables para exigir de industriales y comerciantes que consignen en los envases o envolturas de los productos o artículos el peso exacto de su contenido a fin de evitar posibles engaños al consumidor.

Por cuanto: En uso de las facultades que me están conferidas por la Ley Constitucional de la República y demás leyes en vigor, a propuesta del Secretario de Comercio.

RESUELVO:

Primero: En los envases, embalajes o envolturas cerradas o selladas de modo permanente que contengan productos alimenticios de cualquier clase, deberá consignarse, en lugar visible, por sus productores, fabricantes, empacadores o envasadores las unidades de peso o capacidad del producto, mercancía o artículo alimenticio de que se trate, o sea, la cantidad neta de los mismos.

Segundo: No será exigible lo dispuesto en el apartado anterior:

a) Cuando los productos alimenticios no se expendan al público en los envases, embalajes o envolturas originales del fabricante o de quien los envase.

b) Cuando los productos alimenticios se expendan en envases o recipientes de cristal o vidrio, en los cuales el consumidor pueda apreciar, a simple vista, el contenido de los mismos.

Tercero: Las unidades de peso o capacidad que se consignen en el ras de los productos alimenticios en cumplimiento de lo dispuesto en este Decreto, se ajustarán al sistema métrico decimal; sin perjuicio de que por los interesados se exprese, además, si así lo desean, su equivalencia en otras medidas de peso o capacidad usuales en el comercio.

Cuarto: El Secretario de Comercio exterior de los envases o envolturas a solicitud de parte interesada, y previas las informaciones que estime necesarias, podrá establecer excepciones a lo dispuesto en el apartado primero de este Decreto, y dictará además las reglas e instrucciones que juzgue indispensables para el mejor cumplimiento de las disposiciones que anteceden.

Quinto: El presente Decreto empezará a regir a los ciento ochenta días hábiles de su publicación en la Gaceta Oficial de la República; y sin perjuicio de las excepciones que en el futuro acuerde la Secretaría de Comercio, los interesados podrán solicitar, dentro de dicho término se les exceptúe, por causa justificada, del cumplimiento de lo dispuesto en este Decreto por el procedimiento stablecido en el apartado anterior.

Sexto: El Secretario de Comercio queda encargado del cumplimiento del presente Decreto.

Dado en la Habana, Palacio de la Presidencia, a los dieciseis días del mes de noviembre de mil novecientos treinta y ocho.

Edgardo Buttari,
Secretario de Comercio.

Federico Laredo,
Presidente.

EXCURSIONES A NEW YORK

≡14 DIAS≡ INCLUYENDO VAPOR, HOTEL "TAFT", COMIDAS, PASEOS, ETC. **$135.00** Más Impuestos

SALIDAS TODOS LOS DOMINGOS, A LAS 2 A. M. **T.E.L. "ORIENTE"**

SERVICIO FIJO Y REGULAR DE CARGA Y PASAJEROS ENTRE HABANA Y NEW YORK Y HABANA Y MEXICO: S|S. "ORIENTE", "ORIZABA", "SIBONEY", "MEXICO". SALIDAS PARA NEW YORK: DOMINGOS 2 A. M. JUEVES 4 P. M. SALIDAS PARA MEXICO: MARTES, 11 A. M.

NEW YORK and CUBA MAIL STEAMSHIP Co.

OFICINA PRINCIPAL DESAMPARADOS Y COMPOSTELA, TELS. M-7916 - M-7917. — OFICINA DE PASAJES, BAJOS DEL CENTRO ASTURIANO, TELES. A-6154 - M-7776.

DISMINUYE EN UN SIETE POR CIENTO LA IMPORTACION DE CIGARRILLOS AMERICANOS

Mermó en los últimos nueve meses en cerca de tres millones de unidades, según las estadísticas. Se organiza la primera exposición de plantas y flores cubanas. Siembras de ramié

Durante los primeros nueve meses del presente año las importaciones de cigarrillos noteamericanos han declinado en 2.911,320 unidades, esto es, un 7.07 por ciento, con relación a igual período de tiempo del año anterior de 1937.

Las importaciones de cigarrillos han sido las siguientes, durante el mes de septiembre, en la forma siguiente:

Año 1934, 693 200; 1935, 3.391,400; 1936, 3.698,000; 1937, 4.441,000, y, 1938, 3.897 000 unidades.

De enero a septiembre las importaciones han sido las siguientes: Año 1934, 757,200; 1935, 27,453,520; 1936, 33.085,000; 1937, 42.320,740, y, 1938, 39.329,420 unidades.

Exposición de flores

La Secretaría de Agricultura organiza para el mes de abril venidero una exposición de plantas y flores de Cuba, la primera en su clase, en los terrenos del Parque de Exposiciones que el Departamento posee en Rancho Boyeros.

Una comisión de damas integrada por las señoras Leonor Montes de Laredo, esposa del Jefe del Estado; Elisa Godínez de Batista, esposa del Jefe del Ejército, y otras, tienen a su cargo lo concerniente a la organización de tan hermoso acto.

Comprenderá la Exposición plantas en macetas, flores en vasos y cestos, jardines a la intemperie, conferencias objetivas sobre el cultivo, atención y arreglo de plantas y flores.

Se otorgarán premios a los profesionales y diplomas a los aficionados.

Siembra de dos caballerías de ramié

Se investiga por técnicos de la Secretaría de Agricultura las posibilidades de nuevas siembras en beneficio de nuestros agricultores, entre ellas ya se preparan dos caballerías de tierra en la zona de Güines para sembrarlas de ramié, como prueba comercial definitiva del valor de esa planta.

El regadío en diversas regiones

De acuerdo con los deseos del ingeniero García Montes, técnicos de la Secretaría de Agricultura investigan los lugares de Cuba donde pueden desarrollarse zonas de riego para el cultivo del arroz en verano y frutos menores en invierno a un bajo costo, que no requiera embalses, ni presas, ni bombeo.

Varios técnicos se encuentran ya haciendo esos estudios en la costa Sur de la provincia habanera y otros saldrán en breve para Camagüey y la zona Sur de Matanzas.

Investigaciones preliminares se han hecho en los ríos Cuyaguateje y Caunao con buenos resultados y se inician los estudios en la zona de los ríos Buey y Yara, en Oriente, en Morón y Camagüey.

Frutos importados

Durante el pasado día 16 fueron importados por el puerto de la Habana 19.492 bultos de frutos y vegetales distribuídos en la forma siguiente: 2,500 sacos de arroz, 1,114 de frijoles, 12,902 de cebollas, 50 de ajo,s 302 de chícharos, 1,847 de frutas secas, 254 de alimento para el ganado, 199 bultos de vegetales frescos, 8 cartones de té, 58 bultos de frutas frescas, 250 de trigo, 7 huacales de posturas frescas y una caja de plantas vivas.

Títulos expedidos

El Subsecretario de Agricultura, doctor Gustavo E. Perea, ha firmado los siguientes títulos expedidos por el Negociado de Registro Pecuario y Marcas de Ganado.

Pío N. Vidal Díaz, de la provincia de Pinar del Río; Juan Leal Neyra, de la provincia de Matanzas; José Ramírez Varona, Francisco Gamboa Azúa, Manuel Enrique Rodríguez, Rafael Gómez Guardarrama, Apolonio Molina Alpízar, Juan Fernández y Hermano, Manuel Cárdenas Armas, Rosa Hernández, Benito Calvo Manrique y Prudencio Barceló Ruiz, de la provincia de Santa Clara; Pedro Duque Herrera, de la provincia de Camagüey; Carlos Roca Roca, Manuel Marrero Marrero, Aurelio Carbonell Sánchez y Pedro Amado Rad, de la provincia de Oriente.

ITALIA

VAYA A EUROPA vía New York por la Asoleada Ruta del Sur.

Vulcania	Nov. 26
Conte di Savoia	Dic. 7
Rex	Dic. 14
Saturnia	Dic. 26
Roma	Enero 4
Conte di Savoia	Enero 7

A. BONA & Co.
Empedrado 4. Telf. M-8087
Italian Line

ASOCIACION CREDITO TERRITORIAL

MANZANA DE GOMEZ, NUMERO 507
TELEFONO M-1347
HABANA

La revalorización no perjudica a las viudas

Buscando la manera de impresionar a la opinión pública en contra del proyecto de Revalorización, la Asociación de los acreedores apela ahora al sentimentalismo; y en tal empeño, nos ha dado a conocer últimamente una lista de señoras vecinas de Pinar del Río, viudas todas, de las que asegura que serán las primeras víctimas de la Revalorización, con el carácter que ostentan, de poseedoras de créditos hipotecarios.

Nos merecen el mayor respeto las señoras viudas citadas, pero consideradas como una de las partes en el libre juego de las inversiones hipotecarias, son, ni más ni menos, estimadas como acreedoras, que lo que merecen ser las señoras viudas deudoras.

Y forzando el concepto, consideramos que estas últimas tienen preferencia en tales consideraciones misericordiosas, por la razón de ser las que deben y tienen en peligro sus propiedades, y además, porque caerían en la desesperación y la pobreza si se prescindiera de la revalorización y en su consecuencia fueran perseguidas en un juicio sumario hipotecario. Otro motivo de consideración para estas viudas deudoras, es que muchas de ellas son viudas porque sus maridos deudores, murieron a consecuencia del maltrato que recibieron de sus respectivos acreedores, o acreedoras.

Analizando friamente el asunto, encontraremos que por mucho que sufrieran las viudas acreedoras, nunca serían comparados sus sufrimientos con los que ya han experimentado las viudas deudoras.

Si los restauradores del crédito se sienten piadosos con las acreedoras, y el porvenir de las mismas les inspira inquietud, ¿por qué no han de experimentar igual sentimiento hacia las deudoras?

Pensando cuerdamente, debe aceptarse la fórmula de la Revalorización para solucionar este problema hipotecario; porque de otro modo, surgirían dificultades económicas de las que no se salvarían ni las viudas acreedoras ni las deudoras, ni ninguna otra clase social, por encumbrada que fuera.

Téngase en cuenta, por otra parte, que las viudas acreedoras serían las primeras beneficiadas con la Revalorización, porque a su condición social les conviene más una renta segura y duradera, como la que se les ofrece con una inversión rodeada de toda clase de garantías y pago puntual de intereses. Estas alcanzarán el 5 por ciento.

Si se hace algún reajuste en su crédito, no es ello un despojo. El dinero que se les entregue, tendrá el mismo poder adquisitivo del que ellas en su oportunidad entregaron. De no ser así, resultaría que la crisis recaería sobre una sola parte de la sociedad, beneficiando a la otra.

De modo sea que la medida es estrictamente justa. Sólo la repudian los dedicados a las hipotecas, con ánimo de insanos propósitos.

Por otra parte, con la Revalorización se producen estos otros beneficios de marcado interés social, eslabonados con el proyecto por su autor, el Honorable Coronel Batista, a quien nunca se agradecerán bastante sus numerosas y fecundas iniciativas en pro de sus compatriotas, especialmente de las clases más humildes.

Por su determinación y asentimiento de los representativos que con él cooperan en este proyecto, se propone fabricar casas baratas para hacer higiénica y saludable la vivienda del pobre, aprovechando de la recaudación de las hipotecas, la diferencia entre lo que al deudor se cobre por intereses y lo que al acreedor se abone por igual concepto.

Y todavía más; quiere disminuir el desempjleo, utilizando esos mismos fondos para proporcionar trabajo a los que de él carecen y con estoica resignación soportan.

Para terminar: Sin la revalorización tendríamos la consagración de las injusticias, los atropellos y los despojos que en subastas sin tipo han convertido en indigentes o poco menos a muchos propietarios de posición desahogada.

Con la revalorización, por el contrario, se obtendrá el imperio de la justicia, el honor y la decencia, y la satisfacción suprema de haber dado un paso, y muy seguro, en favor de la política económica de Cuba.

Ante estos hechos, los acreedores deben abandonar sus teorías económicas del siglo pasado, y sumarse a las buenas prácticas. Hasta ahora han pensado sólo en el triunfo de sus propósitos de acaparamiento, confiados en la palanca de su dinero; creyendo, por otra parte, que el Coronel Batista ignoraba sus manejos inconfesables y que desconocía el problema, ocupado como estaba en asuntos de mayor importancia para la nación; pero se han encontrado, a la postre, con un Coronel Batista, profundo conocedor de la materia; demócrata de corazón que no acepta injusticias, y estadista concienzudo, consagrado ya como tal por el consensus de su pueblo, en vista de la brillante actuación que ha venido desarrollando como gobernante de serenas y patrióticas energías.

Noviembre 18 de 1938.

ASOCIACION CREDITO TERRITORIAL
MANZANA DE GOMEZ, 507.

Cuban Canadian Sugar Company

CONVOCATORIA

JUNTA GENERAL EXTRAORDINARIA DE ACCIONISTAS

No habiéndose reunido quórum suficiente el día 31 de octubre último para la celebración de la Junta General Extraordinaria de Accionistas convocada para dicha fecha, se convoca por este medio nuevamente, por orden del señor Presidente, a todos los accionistas de la Cuban Canadian Sugar Company, para la Junta General Extraordinaria, que se ha señalado nuevamente para el día 23 del próximo mes de diciembre, a las once de la mañana, y que se celebrará en las oficinas de la Compañía, sitas en Aguiar, número 75, sexto piso, en esta ciudad, con los siguientes objetos:

1—Elección de la Junta Directiva.
2—Reducción del Capital Social en vista de las pérdidas sufridas por la Compañía.
3—Reorganización económica de la Compañía, de acuerdo con el plan que ha sido aprobado y propuesto por la Junta Directiva, debiendo tomarse a ese efecto todos los acuerdos que fueren procedentes para llevar a la práctica dicho plan de reorganización.
4—Modificar los Estatutos de la Compañía en lo que fuere necesario en relación con los acuerdos que se tomaren respecto de la reducción del capital social y de las otras modificaciones que se estimaren convenientes o necesarias.

Se advierte a los señores accionistas que para que pueda celebrarse la Junta es necesaria la concurrencia de las dos terceras partes del número de accionistas; que deberán estar representadas las dos terceras partes del valor nominal de las acciones emitidas; que podrán concurrir a dicha Junta todos los Accionistas que tuvieren inscriptas a su nombre acciones en el Libro de la Compañía, por lo menos, con diez días de anticipación a la fecha señalada para la Junta, y que podrán concurrir personalmente o hacerse representar por medio de carta-poder otorgada a persona que sea accionista de la Compañía.

Y para su publicación en la Gaceta Oficial de la República, expido la presente en la Habana, a quince de noviembre de 1938.

Dr. JOAQUIN F. PARDO,
Secretario.

COMPAÑIA HAMBURGUESA AMERICANA

LISBOA (para España)
SOUTHAMPTON
BOULOGNE, s|m
HAMBURGO

M/N IBERIA Dic. 3 — M/N IBERIA Feb. 4
M/N ORINOCO Ene. 3 — M/N ORINOCO Marzo. 4

A MEXICO
Salidas a mediados de cada mes. Excursiones «de LUXE»

PASAJES DE España
Salidas de Lisboa a principios de cada mes.

Esta empresa se brinda a traer sus familiares de España mediante el pago de sus pasajes en esta agencia. Las reservaciones pueden hacerse lo mismo por correo que por cable. Como los pasajeros de España tienen que embarcar por ahora en Lisboa, esta empresa se hace cargo de su transporte terrestre desde La Coruña, Vigo, Gijón o Santander hasta el puerto de salida.

LUIS CLASING, S. A.
Agentes generales en Cuba.
Oficina Central: Hotel Plaza, por Neptuno. Teléfonos M-2576 y M-2580.
Oficina de Tercera Clase: Acosta número 4. Telf. M-8447.

PROTEJA SUS INTERESES!

Su Hogar no debe estar nunca a la disposición de manos codiciosas que quieran apoderarse de lo suyo.

El CITY BANK ha invertido muchos miles de pesos en la construcción de modernas bóvedas invulnerables que ofrecen protección absoluta para sus documentos de valor, joyas, etc.

Cajas de Seguridad desde $5.00 hasta $50.00 al Año.

THE NATIONAL CITY BANK OF NEW YORK
O'REILLY Y COMPOSTELA — HABANA CUBA

F.C.D. 2016

MATANCERAS

Zoraida Curbelo de Ramos

Una triunfadora.

Viene hoy a las «Matanceras» la noble efigie de la culta y distinguida dama que acaba de anotarse un gran éxito en el Concurso de Obras Teatrales del Círculo de Bellas Artes, conquistando un premio para la obra que presentara con el título de «Calor de Sol», bajo el lema de Horizontes.

La señora Curbelo de Ramos, que ha sido designada presidenta del Comité Provincial de la Fiesta Intelectual de la Mujer, es uno de los valores más destacados del feminismo en esta ciudad y una de las más fervientes cooperadoras al auge y mejoramiento de nuestro ambiente intelectual.

Perteneciente al magisterio, su nombre se pronuncia en las aulas con la admiración y el respeto que es tributo a su talento, a su inteligencia y su sabiduría.

La señora de Ramos, con Celia Pérez Belinchón, con Hortensia Lamar, con Violeta Casal, etc., etc., prepara en estos momentos el programa del Día de la Literatura, que será el 18 del mes de diciembre, con una gran fiesta en «Sauto» primero, en la que tomarán parte las seis recitadoras, las seis cuentistas y las seis rapsodas de la República, escogidas entre el concurso valioso que se presentó al jurado que integraban excelsas figuras literarias de la capital y después, el homenaje que le será rendido a la escritora yumurina Lola María de Ximeno, colocando una tarja en la casa en que naciera esta esclarecida paisana nuestra.

Mi enhorabuena por su resonante triunfo a la señora Zoraida de Ramos en el Concurso de Obras Teatrales del Círculo de Bellas Artes.

Dos almuerzos hoy

En el Tennis y en Monserrat.

Ofrecen el primero a un selecto grupo de sus amistades, entre el que me honran contándome, las señoritas Bértila Haedo y Chela Torres y la señora Aurora Rodríguez de González y se celebra el segundo en las alturas de Montserrat, auspiciado por el comité organizador de las magnas fiestas de los días 10 y 11 de diciembre próximo en aquellas incomparables alturas, y para el cual también recibo galante y cumplida invitación.

En la imposibilidad de duplicarme para esos dos ágapes, daré la preferencia a Monserrat, donde trataremos asuntos de importancia para el mejor éxito de la Feria Española de diciembre y tomaré el café después con las gentiles anfitrionas del Club de la Playa.

El primero de estos almuerzos, implica por su índole un deber; el segundo es placer al que siempre sacrifico mis gustos en aras de la profesión.

Gentiles viajeros

A los que saludar.

Llegan mañana a Matanzas y les va por adelantado mi saludo, los jóvenes esposos Eduardo Argilagos Guerra, capitán jefe del puesto militar de Palma Soriano, y Esther Pura Polanco, que vienen a pasar la grata fecha del 24 del corriente noviembre junto a sus padres, que ese día festejan sus Bodas de Plata.

Aunque no tendrán fiesta el contador de la Compañía de Jarcias, señor Sixto García y su gentil señora Esther Polanco, no podrán sustraerse al afecto de sus innumerables amigos, que acudirán a su residencia de la calle de Independencia para congratularlos y celebrar en familia el augusto acontecimiento.

El cronista, que figuró entre los testigos de boda de ese simpático matrimonio hace ya la friolera de un cuarto de siglo y que asistió después al bautizo de sus hijos, como últimamente a los esponsales de su primogénita, anticipa a esos caros amigos todo el fervoroso homenaje de su cariño y su devoción.

Presidentas de los kioscos

De Monserrat.

Designadas han sido para las dos tómbolas que funcionarán en el magno festival de las alturas de Monserrat los días 10 y 11 de diciembre las señoras Rosario Fernández de Ortiz y Dulce María García de Martínez, acompañada cada una de una legión de doce muchachas o señoras que las auxiliarán en sus labores.

Tendrá a su cargo la Casita Criolla la señora Juanita Carnot de Baquedano con un grupo de damas y señoritas de las más distinguidas de nuestra sociedad.

Los tres Kioscos de la Cerveza, dos de «La Tropical» y uno de «La Polar», los desempeñarán en carácter de presidentas, con sus correspondientes comisiones, las señoras Lola Navarro de Marcos, Clarita Gómez de Linares y Violeta Salvador de Pérez Arocha, esta última auxiliada de las esposas de numerosos oficiales del Regimiento Plácido, aquí destacado.

La señora de Obregón, Juanita González, con una legión de a dorables mademoiselles y altas damas, estará al frente del kiosco del Ron Yucayo; la señorita Lola Cabañas en el kiosco de la Pasta Gravi, y Hertha Rosa Landmann con una pléyade de jeune filles, todas como ella, lindas y crisálidas, tendrán a su cargo el kiosco de la Jarcia.

La señora de Sandalio Pérez, María de las Virtudes Alonso, la de Mariano Sánchez Gil, Elena Hernández y la viudita de Urréchaga, con la señora de Estanislao L. Solchaga, née Manolita Milián, atenderán otra de las ventas de ese gran día Monserrat.

En la reunión del martes llevará ya cada presidenta sus correspondientes comisiones, que estarán integradas cada una por doce personas, bien señoras o señoritas.

Las señoras de Migoya, de Villabella, de López, de Fermín González, de Artamendi formarán parte de las comisiones antes nombradas.

Y sobre los trajes que usarán esas damas se tratará en ese importante cambio de impresiones, cambio de impresiones, al que han ofrecido su asistencia cuantas personas han sido invitadas para él.

El Rotary Club

Labor imponderable.

Puede así calificarse la gestión que motivara la sesión extraordinaria de la noche del pasado jueves, en el seno del Club Rotario matancero.

A instancias del doctor Mario E. Dihigo, delegado en esta ciudad de la Liga contra el Cáncer, el presidente del Rotary doctor Carlos Pérez Jorge, dedicó íntegra dicha sesión a tratar sobre el terrible mal que tantísimas víctimas se anota en la República, haciendo uso de la palabra médicos matanceros tan prominentes como los doctores Oscar Forest, Lorenzo Haza, Miguel A. Beato y el propio doctor Dihigo, quienes disertaron sobre los métodos implantados para combatir el terrible mal y la atención grandísima que hoy se presta en todo país civilizado a la campaña contra el cáncer.

Cada uno de los oradores antes referidos escogió su tema dentro del radio a que estaba dedicada la sesión, haciendo uso de la palabra también el ingeniero Marcet, que solicitó que se sugiriera al Gobierno modificara el decreto dictado para la venta de sellos con tasa, a favor de la Liga Contra el Cáncer, sólo en los días del 23 al 30 de noviembre, porque es de esa manera ínfima la suma que podrá obtenerse, ya que después del 30 podrán adquirirse esos sellos sin sobretasa y por lo tanto su importe beneficiará sólo al Estado sin tocarle nada a la Liga.

Campañas como ésta, en pro de la salud pública, tienen el aplauso de todos los pueblos del orbe y no seremos nosotros remisos a otorgar el nuestro tanto al Club Rotario como al doctor Mario Dihigo, delegado aquí de la Liga Contra el Cáncer, que propiciaron esa sesión de que aquí levantamos acta.

La última nota

Para decir que está ya del todo restablecida de la dolencia que la aquejó la respetable dama Doña Hortensia del Monte de Lamar, la amante madre de la presidenta de los Amigos de la Cultura Cubana, señorita Hortensia Lamar y del Monte.

Hizo ya su primera salida.

Y es su salud perfecta del todo.

Manolo JARQUIN.

Benjamín Orbón interpretará con la Orquesta Filarmónica "Noches en los Jardines de España", de Falla, hoy

Una curiosa anécdota del gran compositor andaluz, que tanto prestigio artístico ha dado a España. El embrujo del cante jondo y del baile flamenco, de modalidades y sabor únicos

El pianista Benjamín Orbón narra a nuestro compañero Maribona detalles curiosos de su vida de artista.

Benjamín Orbón, miembro de número de la Academia de Artes y Letras, pianista y profesor de bien ganados prestigios, aparecerá nuevamente ante el público habanero, esta vez con la Orquesta Sinfónica, bajo la dirección del maestro Gonzalo Roig, hoy a las diez de la mañana, en el «Auditorium».

Benjamín Orbón interpretará las famosas «Noches en los Jardines de España», de Manuel de Falla, y como se trata de una obra que despierta en todas partes grandísimo interés, pedimos al virtuoso nos diese algunas opiniones sobre su inmediata actuación.

—«Noches en los Jardines de España—nos dice—son impresiones sinfónicas para piano y orquesta, divididas en tres números: «En el Jeneralife», «Danza lejana» y «En los jardines de la Sierra de Córdoba». Son maravillosos nocturnos en que la fantasía de Manuel de Falla derrocha a raudales su castiza inspiración, describiendo temas típicos basados en el «cante jondo» y bailes flamencos, estilizado todo, sin asperezas vulgares.

«Los tres cuadros—prosigue—son muy interesantes. El primero, de un ambiente misterioso, evocador; el segundo, de un ritmo característico, subyugante, que despierta honda emoción, inspirado en la quietud inenarrable de la noche en la campiña andaluza; pero el tercero, es el que más me entusiasma: lleno de vida y emoción, vibra en él y se enciende la sangre ante los ardientes ritmos gitanos. Este número hay que tocarlo con «molto fuoco» en su mayor parte. Me contaba el maestro Pérez Casas, director de la Orquesta Filarmónica de Madrid, que en este número muchas veces «jaleaba» el público madrileño con «olés» al pianista Pepe Cubiles. Para interpretar esa música con sabor local, es conveniente haber «vivido» y frecuentado lugares como el «Kursaal» y «Venta de Eritaña», en Sevilla; los llamados «cafés conciertos», donde hay cuadros de «tocaores» y bailarinas del canto y baile andaluz. Rubinstein, que frecuentemente interpreta esta obra, conoce también ese ambiente inconcebible al principio para el forastero, y que, sin embargo, llega a envolverlo a uno como un embrujo, y si bien no se puede explicar con claridad la causa de su fascinación, «se siente», al cabo del tiempo, que penetra en nuestras venas la melancolía misteriosa del «cante» y el electrizante ritmo del baile flamenco. Muchas veces me encontré en Córdoba con Romero de Torres, que era un fanático de estas manifestaciones coreográficas y musicales. Sus cuadros estaban saturados de ese misterio...

«Espero interpretar—prosigue Orbón—las «Noches en los Jardines de España» tal como lo desea Manuel de Falla, pues mi querido amigo el maestro Pérez Casas me la ha oído, cuando la preparaba para tocarla con la Orquesta Filarmónica de Madrid, lo que no llegó a realizarse por estallar entonces la guerra en que he perdido a mi hermano. Figúrese qué emociones y recuerdos me produce esta obra, y cuánto afecto debo a la Orquesta Filarmónica que estrenó mis «Danzas asturianas» en el teatro «Español», recorriendo después toda España en tournées con mi obra en su repertorio.

—¿Conoce usted a Falla personalmente?

—Sí, señor. El terminó el piano en el Conservatorio de Madrid después que yo, a pesar de ser más viejo, porque obtuve el Primer Prémio en 1896, contando 17 años de edad, y Falla creo que en el 97. Una anécdota revela el carácter de este compositor genial: Me encontraba yo en la clase de **Música di Camera** (una especie de doctorado que se cursa allí), que estaba a cargo del director del Conservatorio, don Jesús Monasterio, el gran violinista montañés, con quien tuve el honor de tocar en sus últimos años. A esta clase asistieron artistas de la talla de Pablo Casals, que siempre menciona con veneración el nombre de su maestro, y otros que hoy figuran con renombre en el mundo musical. Estábamos ensayando Monasterio y yo en el despacho de la dirección, y me dijo: «Acabo de oír a un muchacho andaluz a quien le dimos el Primer Premio. Por cierto que traía una carta de presentación para mí que me entregó **después** de terminado y fallado el concurso». Era Manuel de Falla. Cuando su discípulo Halfter estuvo en la Habana le conté esta anécdota que ahora me complazco en ofrecérsela a usted para sus lectores.

—¿Qué tal la Orquesta Sinfónica en «Noches de los Jardines de España»?

—Nuestro gran Gonzalo Roig lleva muy bien esta obra, que es dificilísima de concertar por la variedad de sus ritmos.

—¿Qué más ofrecerá usted en el «Auditorium»?

—El Concierto en Mi bemol, de Liszt. La orquesta tocará, además, obras de Ivanoff y de Wagner. Es un programa de veras interesante.

Agradecimos a Benjamín Orbón su rato de charla y nos proponemos aplaudirle en la fiesta de arte que conjuntamente con Roig y la Orquesta Filarmónica preparan para la mañana de hoy.

UNA PASAJERA AMERICANA DEL VAPOR "FLORIDA" SE LANZO AL AGUA DURANTE LA TRAVESIA

Llegó el team de polo mexicano que competirá con el cubano. Extranjeros que deben presentarse para que se les prorrogue el permiso de estancia en la República

Ayer llegaron por la vía aérea los señores Dr. Manuel Galigarcía, Angel Alonso; Mercedes y René Rocha, Ernesto Ortega, Eduardo Escasena; Gustavo Pujol y un grupo de turistas norteaericanos.

Por esta misma vía salieron, el señor Angel Colmenares, W. E. Mosher, Deán de la Universidad de Cyracuse, que participó del Congreso de Municipios celebrado en la Habana, el señor Emilio Sánchez, Joaquín Fernández Rionda, Norman M. Jones, Gerente de la División del Este de la Mc Williams Petroleum Co., Dionisio Cinta; Rafael Govín y otros.

Un Senador americano

En el vapor «Florida» y en compañía de su esposa y con el propósito de pasar breves vacaciones en nuestra capital, llegó ayer el Senador americano Mr. Miller Duñokel.

Excursionistas

También llegaron e el «Florida» 40 miembros de la National Bond Segurity Ass. que visitan nuestra capital en viaje de excursión después de haber celebrado su convención en Miami.

Al frente de esos excursionistas ha llegado Mr. Douglas Wilson.

El «Florida»

Directo de Miami llegó el vapor correo americano «Florida» de la Peninsular Occidental SS. Co. que trajo correspondencia carga y 217 pasajeros entre ellos los señores Alfredo Steiner Jorge Fena; Ignacio del Valle; Rosa Perdomo; Gregoria Hernández; Gabriela Sordi; María E. Carulla e hija; Oscar Gutiérrez; Enrique González; María L. Méndez e hijos; Alberto Freyre; Antonio Duarte; Juan López; Pedro Avalo; Alfonso Fanjul y señora e hijo Alfonso; Rosa y María Gastón; Elisa Hernández; Olga Pérez; Bernardo Besosa; Enrique L Silvero; Dulce Alvarez Rueda; José Rueda; Vicente Reay y señora; José R. Bandujo.

El General Alberto Herrera y familia; Fidelia García Echarte; Consuelo García Echarte; María L. D. de Kent Eduardo Pagés; José F. Acosta; Oscar Alvarez; José Vega; Mario Núñez; Inés Murray; Gilda Núñez; Miguel Llerandi y señoraá Amalia A. Passo e hija; Herminia Rodríguez; Consuelo Vázquez Bello; Angela Pairol; Higinio Fanjul y señora; Teresa Fabre; María Ramos; Mercedes Fortún de Valderrama; Fandelina Martínez; Juana Díaz; Hortensia Tolong; Rafael S. Vázquez; Luisa M. Estrada; Antonio Vidal.

El «México»

Con 36 pasajeros para la Habana así como carga general y 30 pasajeros en tránsito para New York llegó ayer de Veracruz el vapor americano «México» de la Ward Line, que continuó viaje ayer mismo.

Entre los pasajeros llegados para la Habana se encuentran los señores: Faustino Fuentes; Ramón Charis; Remigio Canto; Caridad M. de Lange e hijo José; arlos Rodríguez; Juana M. de Azpiri; el ingeniero americano Harold Ferguson; Ana M. R de Sainz e hijos; Matilde Seoane; el conocido naviero norteamericano residente en esta ciudad Mr. William H. Smith.

El ex Secretario de Hacienda señor Manuel Giménez Lanier, y señora, quienes fueron recibidos por un ayudante del Presidente de la República.

El ex Secretario de Relaciones de México

En viaje particular llegó por el «México» el doctor José M Puig Casauranc ex Secretario de Relaciones Exteriores de México, y en el grupo el escultor señor Ignacio Asunsolo y el arquitesto Attilie Balzaretty.

El Team de Polo mexicano

También llegaron en el «México» los integrantes del Team de Polo del Ejército mexicano que vienen a celebrar una competencia con un team similar cubano.

Integran ese team Gaspar Barrón Flores, Félix Cabañas Hernández, Gabriel y Guillermo Gracida, Alberto Ramos; Juan Trujillo; José Villalobos, Jesús Grijalba: Hipólito González; Moisés García; Juan Huerta; Mauricio Huerta; Rose de Lemeli y José Villagómez.

El mencionado team hípico trae sus cabalgaduras. Acudieron a recibirlos a más del Encargado de Negocios de México en Cuba señor Reyes Spíndola, y personal de la Embajada y Consulado, una brillante representación del ejército cubano, que dió todas las facilidades para el desembarco.

Un caballo para el Coronel Batista y otro para el doctor Ramos

El equipo mexicano de equitación anteriomente referido ha sido portador de dos hermosos ejemplares de caballos mexicanos que el General Avila Camayo, Secretario de Defensa de México, envía como regalo, uno, al Coronel Batista y el otro para el Dr. Domingo Ramos Secretario de Defensa.

Barras de oro y plata mexicanas

Con destino a New York, conduce el vapor «México» desde Veracruz, 8 cajas con 47 barras de oro con un valor de $1.115.118.88 y 786 barras de plata con un valor de $86,059.23.

Los que se embarcaron

Por el «México» se embarcaron para New York los señores Víctor G. Albertini, Soledad F. Alamis; Aurelio Blanco; Manuel Cervera y señora; Gabino Fraga y señora; Ramón J. Suárez; Modesto Barrios; Juana F. Lorenzo; Leila B. de Cornacho; José Franco y otros.

Productos cubanos

Con destino a New York tomó en la Habana el vapor «México» las siguientes partidas de productos cubanos: 2.000 huacales de frutas y vegetales, 1.200 tercios de tabaco en rama; 100 cajas de tabacos torcidos; 500 sacos de café; 1.600 cajas de ron; 200 sacos de asfalto; 300 bultos varios.

El «Memel»

De Veracruz y con dos pasajeros para la Habana así como carga general y pasajeros en tránsito para puertos europeos, llegó el vapor alemán «Memel».

Las salidas

Durante el día de ayer salieron los siguientes vapores: «Munargo» para Miami; «México» para New York; «Ostende» para Veracruz; «Cefalú» para New Orleans; «Oropesa», para Liverpool; «Santa Martal» para New Orleans; la goleta «Frank C. Morey» para Charleston y «Memel» para Amberes.

El «Carinthia»

En viaje de excursión iniciado en New York, arribará a la Habana hoy a las seis de la tarde el vapor inglés «Carinthia», que trae numerosos excursionistas en tránsito.

El «Seatraim Havana»

De New York, arribará hoy por la mañana el ferry americano «Seatrain Havana» que trae carga general y tres pasajeros.

Otros barcos que se esperan

También es esperado hoy por la tarde procedente de Houston y Galveston, el vapor americano «Margaret Lykes» que trae carga general y un pasajero para la Habana así como carga y pasajero sen tránsito.

Mañana son esperados, en sus viajes regulares los vapores: «Sexaola», de la Flota Blanca que viene de New Orleans; «Siboney» de la Ward Line, que procede de New York, «Cuba» de la Peninsular y Occidental SS. Co., que viene de Tampa y Key West.

Dichos tres buques traen carga general y pasajeros.

Se suicidó una pasajera del «Florida»

A la llegada ayer del vapor americano «Florida» se advirtió la desaparición de la pasajera de nacionalidad norteamericana y de 30 años de edad, Edna Bader.

En el mencionado camarote Miss Bader que residía en la Florida, dejó escrito:

«S S. Florida Nov. 19 de 1938.

Sorry if I have caused any trouble. Will you please send muy belongings to: Mis Clara Marik 101 East 20 th Street Hialeahy Florida.

Thank you.»

El capitán del «Florida» dió cuenta al Cónsul de su nación en la Habana, y el vigilante Juan Cinta., cumpliendo instrucciones del Teniente Paniagua de la Policía Marítima. se constituyó a bordo del vapor «Folrida» levantando la oportuna acta con la que se le dió cuenta al señor Juez de Instrucción de la Sección Primera.

El «Meatpan»

De Boston es esperado hoy el vapor americano «Metapan»» de la Gran Flota Blanca que trae carga general.

Otro ferry

Procedente de Port Everglades llegará hoy el ferry americano «Estrada Palma que» trae carga general.

Nuevo servicio de vapores

A partir del día 7 del próximo mes de diciembre, quedará establecido por la Flota Blanca, y por los vapores «Iriona» y «Castilla», un servicio semanal de la Habana a New York, para la conducción de frutas y vegetales cubanos.

Diagnóstico confirmado

Ha sido confirmado el diagnóstico de adenitis inguinal, que se dijo padecía el tripulante del vapor «Ulua» nombrado Antonio Soto, y bajo cuyo diagnóstico fué ingresado en el Hospital Las Aminas, a su llegada a este puerto, el citado tripulante.

Llamamiento a varios extranjeros

Con motivo de habérseles vencido el tiempo que les fué concedido para su estancia en Cuba, el Departamento de Inmigración ha hecho un llamamiento a los extranjeros, cuyos nombres se relacionan a continuación, a fin de que se presenten a llenar los requisitos de la Ley, o de lo contrario se procederá a su detención.

Elfried Seeler, alemana de 26 años, Neama Ayon, turco de 42 años e hijo, Nissisn Hayon de 17 años, Consuelo Acebal Alonso, española de 36 años y su hijo Arturo Costales de 8 años, Manuel de la Barrera Rodríguez, español de 53 años; Raúl Hertz, alemán de 41 años y su esposa Hild Hertz de 29 años, Gabriel Benito Rivas, español de 43 años, Ibrahín Hassan Rada, libanés de 34 años; Casimira Heureaux dominicada de 45 años; Jacobi Heinz Robert, alemán de 24 años.

La recaudación

Durante el día de ayer la Aduana de la Habana recaudó $52,619.17.

El sepelio del señor José Collera

Ayer tarde tuvo efecto en el Cementerio de Colón, el sepelio del señor José Collera Martínez, hermano político del doctor Ramón Macau García, Jefe de la Sección de Pasajeros y Equipajes de la Aduana de la Habana, y a cuyo acto acudieron numerosas personas de su amistad, resultando una sentida manifestación de duelo.

A su viuda señora Catalina Macau García, así como al doctor Ramón Macau y demás familia les enviamos nuestro sentido pésame.

INFORMACION TELEGRAFICA

DEL INTERIOR DE LA ISLA

PINAR DEL RIO

EL SEPELIO DE LA SEÑORITA MARTA GARRIDA RUIZ

SAN JUAN Y MARTINEZ, noviembre 19. DIARIO. Habana.—Nutridísima manifestación de duelo concurrió al sepelio de la señorita Marta Garriga Ruiz, hija del Presidente de la Cámara de Representantes señor Marcelino Garriga Garay, asistiendo nutrida representación del Congreso, el Comandante Recio, el doctor Carlos Miguel de Céspedes, representaciones del Presidente de la República, del Jefe del Ejército, del Jefe Militar del Distrito, de los Secretarios de Despacho, y distinguidas personalidades. El señor Garriga está agradecido a cuantos ya personalmente o por otros medios le acompañan en su dolor.—Guillermo Rodríguez, corresponsal.

LA HABANA

MADRUGA, noviembre 19. DIARIO. Habana. — Representaciones sociales, autoridades y las fuerzas vivas de esta población, se preparan para asistir el día 25, al homenaje que se ha de tributar al Coronel Batista en esa capital.—Hernández Ruano, corresponsal.

MATANZAS

INTERESANDO RECONSIDERACION DE UN INFORME

BOLONDRON, noviembre 19. Noviembre 19. DIARIO. Habana.—Numerosos telegramas han sido impuestos por representativos de distintos sectores sociales, al señor Presidente de la República, interesando reconsideración del informe rendido por el Director de la Renta de Lotería respecto al plan de Regalos de un industrial, por estimar que favorece a las clases pobres.—Oña, corresponsal.

INICIO LOS TRABAJOS DE REPARACION EL CENTRAL «AUSTRALIA»

JAGUEY GRANDE, noviembre 19. DIARIO. Habana.—Reina regocijo en todas las clases del Término, por el inicio de los trabajos de reparación del Central «Australia», dispuestas por el presidente de la Empresa, señor Audaldo del Valle. Espérase una zafra provechosa.—Pedro Ramón Rodríguez, corresponsal.

SANTA CLARA

FALLECIDO EL EX-ALCALDE DE CIENFUEGOS

CIENFUEGOS, noviembre 19. DIARIO. Habana.—Esta madrugada ha fallecido en esta ciudad, el Teniente Coronel del Ejército Libertador Juan Florencio Cabrera, ex-Alcalde de Cienfuegos, patrono del legado de don Nicolás S. Acea, ilustre hijo de esta ciudad. Sus compañeros le rinden guardias de honor. El sepelio se verificará mañana a las 8 a. m. El pueblo ha sentido profundamente su muerte. Reiteramos a sus familiares nuestra condolencia.

LA TERCERA CONVENCION PEDAGOGICA

CIENFUEGOS, Nov. 19. DIARIO. Habana.—Presidida por un grupo de profesores y alumnos de la Escuela de Pedagogía de la Universidad Nacional, celebróse en la tarde de hoy en el teatro Terry, la Tercera Convención Pedagógica, asistiendo al acto numerosos maestros y alumnos, reinando el mayor entusiasmo para laborar en favor de esa clase. Las dos Convenciones anteriores celebráronse en la Habana y en Pinar del Río. El próximo 3 de Diciembre efectuárase la Cuarta Convención en la ciudad de Santa Clara.

UN BANQUETE HOMENAJE

En el Hotel «San Carlos» ofreciósele esta noche un banquete al profesor de Química Azucarera, Julio C. González, Presidente de la Asociación de Tecnólogos Azucareros de Cuba. Asistieron al acto más de ciento cincuenta comensales entre hacendados, químicos azucareros, administradores de Ingenios, Jefes de fabricación y otras personas pertenecientes al mundo económico provincial. Brindó el acto en nombre de la Comisión organizadora el químico Zenné Viego. Agradeciólo el festejado González, quien acaba de regresar de su viaje a Lousiana, donde asistiera en representación de los tecnólogos cubanos a la Conferencia Americana de Azúcar.

EXPOSICION DE ESCULTURAS

Auspiciada por la Dirección de Cultura de la Secretaría de Educación, en colaboración con el Ateneo de Cienfuegos y del Lyceum Femenino local, inaugurose esta noche en los salones del Lyceum, la Exposición de esculturas de Mateo Torriente Becquer, alumno de San Alejandro becado por el Gobierno. Hizo la presentación Rafael Suárez, Director de Cultura de la Secretaría.

La exposición comprende veinte admirables trabajos, que han merecido cálidos elogios, entre los cuales figuran personalidades de esta ciudad. La exposición estará abierta hasta el primero de Diciembre. El escultor Torriente Bécquer ha sido muy felicitado.—**Obdulio A. García,**

EN SANTA CLARA SE CELEBRA EL CINCUENTENARIO DE JOSE RAUL CAPABLANCA

SANTA CLARA, noviembre 19. 10.00 P. M. DIARIO DE LA MARINA. Habana.—Como uno de los números del programa de celebración del cincuentenario del natalicio del Maestro José Raúl Capablanca, la prestigiosa sociedad «Unión Club» de esta ciudad, inauguró anoche el Torneo Estudiantil de Ajedrez. El Presidente de esta institución, doctor Severo García Pérez, Catedrático del Instituto, de donde proceden los contendientes del torneo, pronunció un elocuente discurso aludiendo al Maestro y a los jóvenes que seguían entusiastas el desenvolvimiento del juego-ciencia, con el que Capablanca diera tantas glorias a Cuba.

Las mesas del torneo estaban integradas por los siguientes jugadores: Dibaldo Guerra contra Juan Antonio Fernández; Julio César Mas, contra José Ramiro Mas; Francisco Delgado, contra Rigoberto Avalos; Adonis O-Reilly, contra Atto Francesch y Raúl Gómez, contra Diego García Suárez, rindiéndose este último a los 43 movimientos. El cincuentenario de Capablanca continúa celebrándose en distintas sociedades de esta ciudad.—Armando Machado, corresponsal.

CAMAGUEY

TODAS LAS DEPENDENCIAS PUBLICAS CONTRATARON OMNIBUS PARA EL DIA 24

CAMAGUEY, noviembre 19. DIARIO. Habana.—Todas las dependencias públicas han contratado ómnibus para asistir al recibimiento del Coronel Batista. Distintas sociedades cooperan al mejor éxito. Se estima que saldrán de esta ciudad para la capital más de diez mil personas.

—Se dió comienzo al arreglo de las calles.

—Alicia Lima, concejal, propone que se declare el día 6 de enero el día del niño.

—Francisco Sierra González, fué mordido por un perro callejero. Se hace necsario que la Sanidad continúe su campaña contra estos animales, pues raro es el día que no se conoce de algún caso.

—La Audiencia decretó la libertad de Luisa Arzola y Arzola, acusada de encubridora de la muerte de su esposo, comprobándose en el juicio que el occiso se mató.—Hernández, corresponsal.

ORIENTE

INICIAN LOS VECINOS DE BAGUANOS LA CONSTRUCCION DE UN CAMINO

SANTIAGO DE CUBA, noviembre 19. DIARIO. Habana.—Por cuestación popular los vecinos de Báguanos, han iniciado la construcción del camino que unirá los términos de Holguín, Mayarí y otros, para beneficiar los productores agrícolas de Báguanos y otras zonas colindantes.

—En la esquina de las calles H y Cuarta, en el reparto «El Sueño», han dado comienzo los trabajos del alcantarillado, a presencia del Jefe Militar, el Gobernador, el Alcalde sustituto, los ingenieros Monteagudo, Jefe del Distrito; Rogelio Santana, autor del proyecto; Juan Real, constructor de la obra; Navarrete, contratista; Luis Casero, Presidente de las fuerzas vivas, autoridades y pueblo. Han comenzado las obras con una cuadrilla de trabajadores, esperándose que la próxima semana se aumentará el número de éstos.—Garca, corresponsal.

SALDRA UNA EXCURSION DE MAYARI

MAYARI, noviembre 19. DIARIO. Habana.—En los salones del Ayuntamiento celebraron una reunión las fuerzas vivas del Término, acordando iniciar los trabajos de organización de la excursión que saldrá de esta villa para la Habana, para asistir al magno recibimiento del Coronel Batista.—García, corresponsal.

Visita de cortesía al Consejo de Veteranos

SANTIAGO DE CUBA, noviembre 19. DIARIO. Habana. El Jefe militar teniente coronel Cabrera, hizo una visita de cortesía al Consejo Territorial de Veteranos de Oriente. Dióle la bienvenida Bartolomé Samada, contestando en nombre del Jefe militar el capitán Carbó.

—El doctor Xirau que cumple instrucciones del Secretario de Sanidad, como Supervisor de los Servicios Sanitarios de esta ciudad, dispuso hoy que se recogieran muestras de las aguas del río Guaninicúm, y ha recomendado a los vecinos de los términos de Alto Songo y del Cristo que no tomen dichas aguas, que dícese están contaminadas porque con ellas lávanse los minerales de las minos del Cristo propiedad de la Cuban Mining Co.

—El hacendado Debesa, ha denunciado que se le han muerto muchas reses envenenadas, por lo que procederá contra dicha Compañía minera.

García, Corresponsal.

Anuncios Clasificados de Ultima Hora

Más ANUNCIOS CLASIFICADOS de ULTIMA HORA en la página VEINTISIETE

COMPRAS

9 CASAS

COMPRO EN EL VEDADO O ALTURAS de Almendares, casa de una planta desde 20 hasta 30 mil pesos. No corredores. Neptuno 633.

COMPRO DOS CASITAS

Chicas en la Habana o Repartos que no pasen de $2.000 cada una. Andrés Pérez. Bolsa, Obrapía 33 o Café Internacional. Monte y Zulueta de 1 a 5 Telf. M-5921.

10 SOLARES

COMPRO SOLAR

en el Vedado, que no exceda de $6.000. Dirigirse por escrito a R. G. c/o. DIARIO DE LA MARINA

11 FINCAS RUSTICAS

COMPRO UN CUARTO DE CABALLEría de tierra alta, buen drenaáe, que tenga agua abundante de acueducto o pozo; tramo entre Lucero a Cotorro en o cerca carretera; precio módico. Indicar lugar y precio apartado 996 Habana.

COMPRO FINQUITA CERCA DE LA Habana, de media o de una caballería o poco más, dando parte de precio al contado y el resto a plazos. A-8937. Preguntar por Sr. Faber, de 4 a 5 solamente.

17 MUEBLES Y PRENDAS

Compramos:
Brillantes, platino, plata y oro
BAHAMONDE Y COMPAÑIA
Amistad núm. 356
casi esquina a San José

U-3143: COMPO ROPAS

Caballeros y señoras, muebles; máquinas de coserá escribir. Liquido casas completas. Todo lo que quiera vender. Trabajo los domingos. Voy al campo. Dinero en mano. Telf. U-3143.

VENTAS

48 CASAS

ALVAREZ Y ROJAS CONSTRUCTORES FO-3137 CASAS PARA RENTA

Vendemos Belascoaín y Clavel, una cuadra Cuatro Caminos, lindas Cacas dos plaitas independientes, dos cines en su frente. Renta segura, detalles de confort. Véalos todas horas, fácil pago.

HABANA

Casa 3 pisos cerca Galiano: $10.200; junto Infanta 3 pisos: $8,700; Mazón y Neptuno, 2 pisos: $9,500; Concordia, edificio 6 casas: $14.000; San Nicolás 2 pisos: $5.000; Aguila 1 piso: $3.500; Campanario: 1 piso $3.500; Animas 2 pisos $5.000; En el Cerro 1 piso: $2.300. Informes: O-Reilly 251. Dpto. 407. M-1072.

VENTAS

48 CASAS

VENDE CASA DE DOS PLANTAS CAsa con todas las comodidades calle Séptima entre 12 y 13 Ampliación de Almendares. Fabricación de primera. Precio ocho mil pesos. Informan en la misma.

VIBORA CALLE MILAGROS, VENdo casa con jardín; portal; sala, recibidor; tres habitaciones; baño intercalado; comedor; cocina; cuarto de criados; servicio y traspatio $4.800.00. Neptuno 633.

VENDO EN $2,500

Casa pegada a la Ciudad Militar de Columbia; sala; comedor; 2 cuartos; cuarto baño; cocina y terreno para fabricar otra. Café Internacional. Monte y Zulueta de 1 a 5. Pérez.

VENDO CALZADA LUYANO, CERCA Hijas Galicia, preciosa casa $5.000, portal; sala, con columna, recibidor 3|4; baño intercaladoá; comedor al fondo; pantry; cocinaá pisos finos; decorada M-7167.

VIBORA CERCA CALZADA EStrada Palma, jardín; portal; sala; 5|4; baño intercalado; comedor al fondo; terraza; pisos muy finos; traspatio con frutales; costó $14.000, hoy $5.500. M-7167.

HABANA

Calle Zulueta esquina, 738 metros, tres plantas, gana $500, $65.000.

LA SIERRA

Calle tercera, cerca de 14 moderna. Jardín, portal; sala; hall; saleta, 4 cuartos, baño intercalado, traspatio; $6.500.

Calle trece cerca de 14 Esquina de fraile, gran confort, rodeada de bellísimo jariín fabricada en terreno de 22x23 metros fabricación de primera jardín; portal; terraza; sala; comedor; 3 cuartos; gran hall; pantry; cocina; 2 baños; garage; todo hecho con el gusto más refinado conocido hasta la fecha; en los altos un departamento para martmonio completo. $11.000.

ALMENDARES

Calle 14 esquina de fraile fabricada en el centro del terreno 538 metros moderna; jardín; árboles frutale;s portalá sala; recibidor; gran hall; 4 cuartos grandes; comedor al fondo servicio de criados; cocina; pantry y garage muy cómodos $11.000.

Calle 11 cerca de 6 moderna; jardín; portal; 3 cuartos; comedor; baño intercalado; garage $3.750.

Informes personalmente directos al comprador. Victoriano Alvarez, 14 y D Almendares FO-3786

ALTURAS: $13,500

Chalet espléndido, pegado a la Calzada; 5 habitaciones grandes; 2 baños; Bajos: sala; recibidor; comedor; patio; otra, con 4 habitaciones; garage; 2 cuartos criados; $9.500. Gerardo Mauriz: M-7586. Metropolitana 538.

ALTURAS MIRAMAR

Magnífica residencia, lujosa; lindísima construcción; con toda clase de comodidades; completamente nueva; casi regalada; otra, con vista al Bosque, chalet: $18.500. Gerardo Mauriz: M-7586, Metropolitana 538.

ALTURAS DE ALMENDARES $5,500

Moderna; jardín; portal; sala; comedor; hall; 3 habitaciones; a garage; cuarto y servicio criados; a la brisa próximo al tranvía y ómnibus. Gerardo Mauriz, M-7586. Metropolitana 538.

ALTURAS DE ALMENDARES $7,500

Jardín; portal; sala; comedor; hall; 3 habitaciones garage; otra con 4 habitaciones; 2 salas; garage; patio; frutales $9.000; Gerardo Mauriz M-7586. Metropolitana 538.

VEDADO, RENTA $182 $17,0D0

Casa de apartamentos próxima calle 23. Otro chalet 4 habitaciones; garage 2 autos $12.000. Otra jardín; portal; sala; comedor; 3 habitaciones; baño intecalado patio $5.700. Gerardo Mauriz; M-7586 Metropolitana 538.

VEDADO: $13,500

Moderno chalet a la entrada del Vedado parte alta; próximo a la Universidad; brisa; jardín; portal; sala; biblioteca; 4 habitaciones; 2 baños; closets; garage; cuarto y servicio criados. Gerardo Mauriz: M-7586, Metropolitana 538.

OBISPO: $12,500

En lo mejor de la calle Obispo casa con establecimiento buena renta $12.500 libre gravámenes. Otra casa de 2 plantas calle Virtudes dos plantas rento $45.00, $5.500 Gerardo Mauriz M-7586. Metropolitana 538.

VEDADO: $7,500

Próxima calle 23. Chaleta moderno renta $55.00. Otra con jardín; portal; sala; comedor; 3 habitaciones; baño intercalado; techos monolíticos $5.700. Gerardo Mauriz M-7586 Metropolitana 538.

SAN MIGUEL CON 425 METROS

Monolítica 2 plantas mide 12.10x34.54 (425 metros y 850 de fabricación). Sala; recibidor; gran salón al frente. 5 habitaciones de 5x4 bajos igual propia para dividirla en 4 casas, fabricación y terreno se consigue en ganga. José B. Fernández, Aguiar 370 por Obrapía M-7430 y M-1506.

VEDADO VARIAS

Calle 12 cerca de Línea $9.500. Calle 2 esquina $12.500. Calle . esquina Residencia $26.000. alle A. cerca da 23, 2 plantas independientes $22.000. Calle K. cerca de Línea, 2 plantas independientes $20.000. Calle J. cerca de 23 $15.000. Calle 11 cerca de Línea $11.000 y varias más, José B. Fernández, Aguiar 370 M-7430 y M-1506.

¡CON $850 CONTADO! ¡JUANELO, CASA 5 CUARTOS!

A una cuadra de la calzada, fondo Estación gasolina «Tuma» casa portal, mampostería, sala, comedor, cinco cuartos y servicio madera y teja francesa. Ganga $1.500 con $850 y $20 al mes. Renta $23. Dueño Telf. X-1781 A-8590.

VENDO BARATO CHALET MAMpostería, jardín; portal; sala; comedor; dos habitaciones; baño intercalado; cocina; árboles frutales en producción. Reina 3, entre General Lee y Norte. Marianao.

VENDO EN 3 MIL PESOS MI CASA Pasillo Central número 8, entre Vista Alegre y San Lázaro, Víbora. Ladrillo, azotea; cómoda.

VENTAS

48 CASAS

HABANA.

Próxima a Infanta y San Lázaro vendo casa 2 plantas moderna; techos monolíticos rentando más del 8 por 100 Precio $6.750. Informa: Gonzalo Forcade, teléfono M-6543.

LA SIERRA

Calle 6 cerca de 5a. acera de sombra $10.000. Calle 4a. cerca del Cine Rivoli, acera de la sombra $10.000. Calle 1a. cerca de 6 Residencia en 1.700 varas $5.000 y reconocer hipoteca al ... y varias más. José B. Fernández, Aguiar 370 por Obrapía M-7430 y M-1506.

SANTOS SUAREZ Y VIBORA

Santa Irene cerca alzada monolítica $5.500. Otra frente a Pocito y Calle Reyes monolítica $5.300. San Francisco cerca Calzada $4.500. Carmen cerca Calzada $5.500. oncepción cerca Calzada monolítica $9.000 y varias más José B. Fernández, Aguiar 370 por Obrapía M-7430 y M-1506.

PARA PROFESIONALES

Calle San Miguel monolítica; 2 plantas; mide 12.10 por 34.54 (425 metros y 850 de fabricación). Sala recibidorá salón amplio al frente; 5 habitaciones de 5x4 José B. Fernández Aguiar 370. M-7430 y M-1506.

VEDADO CALLE A $5.50

Aguila 3 plantas cerca de Trocadero $14.000. Lagunas cerca de Lealtad $13.000. San Nicolás cerca de Animas $9.000. Angeles propia para reedificar $6.000. Lealtad 3 plentas $17.000. Lealtad cerca de Virtudes $7.200. Escobar cerca de Reina $9.000 y varias más José B. Fernández, Aguiar 370 por Obrapía M-7430 y M-1506.

¡NO PAGUE ALQUILER!

$2,500

¡CASA Y SOLAR!

En los repartos Almendares, Ampliación, Alturas de Belén, Lawton, Santos Suárez.

Solar 10x23 vs.: 230 vs.2.
Casa:
Jardín de 3x10 vs.
Portal 3x2 mt.
Sala 3x4 mt.
Comedor 3x4 mt.
Dos cuartos 3x4 mt.
Baño colores 1.50x3 mt.
Cocina 1.50x3 mt.
Patio 4x10 vs.
Techos placa monolítica.
Carpintería de cedro.
Pisos finos mosaico.
Baño aparatos colores.

Formas de pago: $1.000 contado, Resto de $1.500, $30.00 al mes. Interés 10% anual.

SR. ANTONIO V. PRADO
O-Reilly 27 por Habana
A-8590 X-1781

49 SOLARES

REPARTO MIRAMAR

Calle 16 entre 5a y 7a, sombra $4.50 vara. La mejor esquina Alturas Miramar rodeada de las mejores residencias. 1,600 varas, $5 vara. Informa: Ramón Rodríguez. Telf. M-6543.

ALMENDARES.

Calle C todo cercado mampostería, $2.50 vara; calle B frente tranvía $2.50 vara; calle E entre 14 y 16 sombra, lo mejor $3.50 vara. Informa: Ramón Rodríguez, Telf. M-6543

AMPLIACION ALMENDARES

Vendo parcela 12x23, a $690. Esquina fraile 22x23. En Avenida 2a. 12x46 y Avenida 4a, 12x47 sombra, baratísimo. Informa: Ramón Rodríguez. Teléfono M-6543

ENTRADA DEL VEDADO

Frente al Monumento del Maine vendo 2.300 varas de terreno a 24 pesos vara. No corredores. Escriba «Clasificados DIARIO DE LA MARINA. N. G.

VENDO SOLAR CON 2 HABITACIOnes, cocina, comedor; techos monolíticas, piso mosaicos, cercado de mampostería precio $1.000.00; otro, yermo de 12x47 varas. Ampliación Almendares. Calle 11 entre 5 y 6 a $2.50 vara cercado. Valcárcel. FO-3109.

VEDADO: SE VENDE SOLAR ACEra brisa, calle 30 entre 25 y 27 magnífica calle y acera. 17x30 varas, lugar ideal. Véalo U-2672.

GANGA: PARCELITA DE 100 VAras en la Habana. Clavel entre Infanta y Pajarito, donde se fabrica sin portal; pasillos laterales, ni 15% de patio. todo edificable $800. Dueño F-4232, M-2567.

LA MEJOR ESQUINA DE LAWTON 16 y A, manzana que completa 17 y Pocito 22x18 varas $800 mitad contado; ómnibus y tranvías por el frente. Dueño F-4232. M-2567.

PLAYA BARACOA, VENDO DOS SOlares, cada uno mide 10x20 varas, los dos $250.00 uno solo $150. Dueño: Marrero. Aguiar 117. M-7774.

¡A 80 CENTAVOS!

18.000 metros. Como en el Vedado, próximos Calle 26 y Bosque Habana; puede hacerse una fortuna parcelándolos. También se permutan por casa antigua en Habana o Vedado. M-6513.

VERDADERA GANGA. SOLAR ESQna 90 cts. vara, situado calle Concepción y Parque, una cuadra Avenida Columbia, reparto Buen Retiro, mide 23.58x4717. Marrero. Aguiar 117. Telf. M-7774.

SANTOS SUAREZ, UNICA PARCELA que queda calle Dolores entre Repotes y San Bernardino, sombra, dimensiones 10x13 varasñ Precio: $400.00. Próxima Calzada. Marrero. Aguiar 117. M-7774.

GANGA. DOS SOLARES JUAN BRUno Zayas entre Lacret y Luis Estévez, Avenida asfaltada, sombra, cada solar mide 11.79x47.17, precio vara. Marrero Aguiar 117. M-7774.

JESUS DEL MONTE. CALLE MANgos entre San José y San Luis, dos cuadras de Calzada. Calle asfaltada mide 305 varas, único por fabricar. Precio $900. Marrero M-7774.

¡LIBRESE DEL ALQUILER! FABRIque. Vendemos con escritura, solar 8.50x26 varas $195, pagándolo en 39 mensualidades de $5. Sólo $45 o menos de entrada. Altruas de Arroyo Apolo. próximo Quinta Canaria. Véalo hoy mismo. M-6513.

VEDADO 13x22.66

Con un chalet calle 25 entre calle de letras parcela de 13x22.66 con terreno y fabricación a $20.00. José B. Fernández, Aguiar 370. M-7430 y M-1506.

MARIANAO SOLAR A $1.60

Buen Retiro calle Infanta 2 cuadras de la Avenida Columbia, vendo 4 solares a este precio. Tranvía al fondo por Steinhart; tengo en Steinhart otra esquina de 24x48 cerca del Ayuntamiento también vendo un solar solo. José B. Fernández, Aguiar 370. M-7430 y M-1506.

M.E.C.D. 2016

Anuncios Clasificados de Ultima Hora

VENTAS

SOLARES

A $0.50 EL METRO

Marianao 9.000 metros a cincuenta centavos el metro a 3 cuadras de General Lee y 2 de Santa Rosa, calles hechas, es un lote de 28 solares, propio para Industria o lote de casas, $1.000.00 de entrada y resto a $50.00 mensuales y de contado lo doy más barato. José B. Fernández Aguiar 370 A-3930 y M-1506.

PARA INDUSTRIA A $0.50

Marianao 9.000 metros a cincuenta centavos el metro a 3 cuadras de General Lee y 2 de Santa Rosa, calles hechas, es un lote de 28 solares propio para una Industria, $1.000.00 de entrada y liquidar resto a $50.00 mensuales y de contado lo doy más barato. José B. Fernández, Aguiar 370. A-3930 y M-1506.

HABANA VARIAS

Solar de sombra 13.66x50 (683 metros 650 varas) cerca de Línea gabriela por los costados a $5.50 vara. José B. Fernández, Aguiar 370 M-7430 M-1506.

FINCAS RUSTICAS

ENTRE CANO Y WAJAY

Para renta inmediata, finca 3|4 caballería, agua, casas y luz eléctrica, otra de 25.000 metros; otro de 15.000 metros a precio de ocasión. Cuatro Caminos del Chico. Reparto Pastrana.

GUIBAR: FRENTE A CARRETERA asfaltada, cerca media caballería terreno colorado primera; casa pozo fértil; tanque; frutales; $1.500 facilidades pago o se ... A. Solís, Compostela No. 314 M-2751.

FINCA ARTEMISA, PROXIMA CArretera Central, 10 caballerías, tierra mulata, buena para ganado vacuno, cerdos y frutos menores, cercada, campo pozo fértil; palmar y arroyo. ¡Ganga; $6.500. (Facilidades pa... También se arrienda. A. Solís. Compostela No. 314 M-2751.

CAMAGUEY, 100 CABALLERIAS $65,000

Carretera Central. Otra entre Ciego de Avila y Florida $23.000. 100 caballerías; otra Carretera Central buena tierra 14 caballerías $12.000; Otra ... kilómetros Carretera Central 150 caballerías. Gerardo Mauriz M-7586; Metropolitana 538.

SANTIAGO LAS VEGAS: $7,000

Bonita finquieta tierra superior gran arboleda; agua motor tubería casa; se dan facilidades de pago. Otra 2 1|2 caballerías $5.000 a 35 minutos Habana lindísimo batey. Gerardo Mauriz M-7586 Metropolitana 538.

ESTABLECIMIENTOS

FABRICA DE TABACOS SE VENDE con todos los útiles, negocio en marcha. Ocho agencias en el interior. Marca muy acreditada. Buen negocio para el que tenga un poco de capital. Informes: López, Aguiar No. 251.

POR NO PODER ATENDERLA SE vende una cantina en un buen cine de la Habana. Buen negocio. Informes en el Telf. M-9484.

«GRAN OPORTUNIDAD». SE VENde en lo más céntrico de la Ciudad un garage con venta de combustible y grasas. Informan Zanja 157, entre S. Nicolás y Manrique.

53 AUTOMOVILES - ACCESORIOS

VEANOS ANTES DE COMPRAR

DODGE 36, 4 puertas con baúl.
» DE LUXE 37, 4 puertas con baúl.
» BABY, 37, 4 puertas con baúl.
» DE LUXE 37, 4 puertas con baúl.
CHEVROLET 34, 35 y 36, 4 puertas MASTER.
FORD 35, 4 puertas con baúl.
» 36, 4 puertas con baúl.
OLDSMOBILE 35, 4 puertas con baúl.
PONTIAC 35 y 36, 4 puertas con baúl.
DE SOTO 37, 4 puertas con baúl.
STUDEBAKER 34 y 35, 4 puertas con baúl.
CHRYSLER 34, 4 puertas con baúl.
BUICK 35, 36 y 37, 4 puertas con baúl.
PLYMOUTH 37 y 38, 4 puertas con baúl.
GRANDES FACILIDADES DE PAGO
Liquidación en autos y camiones de precio bajo

AGENCIA DODGE
23 y P Habana.

AUTOS DE USO
LOS MAS BARATOS

... Buick chico con baúl.
... Pontiac 6 y 8 con baúl.
... Plymouth con baúl.
... Ford Sedan con baúl.
... Chevrolet y Fords de 2 y 4 puertas.
... Buick chico para alquiler.
... Pontiac sedan.
Y muchos más de todos precios.
Grandes facilidades de pago

AGENCIA "PONTIAC"
Marina 64 frente al Torreón

Más ANUNCIOS CLASIFICADOS de ULTIMA HORA en la página VEINTISEIS

VENTAS

53 AUTOMOVILES - ACCESORIOS

SE VENDE UN CADILLAC ABIERTO, propio para turismo, cuatro gomas nuevas; acabado de pintar. Informan F No. 601 esquina a 25 Vedado.

HAGANOS UNA VISITA ANTES DE COMPRAR SU AUTO DE USO

PLYMOUTH del 38, como nuevo.
PLYMOUTH del 37 con baúl y radio en maravillosas condiciones.
PLYMOUTH del 36 y 35.
CHEVROLET del 37 con baúl y radio.
CHEVROLET DE 36 y 35.
FORD del 37 y 35.
CHRYSLER del 36, 7 pasajeros.
PONTIAC del 34, 4 puertas con baúl.
DODGE del 37 con baúl y radio.

CAMIONES

CHEVROLET del 36 chassis.
FORD del 36 ómnibus.
FORD del 36 camión con carrocería estacas.
CAMION FARGO del 36 y 37.
DODGE del 36 de reparto.

MOTORES, S. A.
21 entre Hospital y Espada
La Habana

56 MUEBLES Y PRENDAS

REFRIGERADOR KELVINATOR. SE vende uno chico en perfectas condiciones; se da barato. Calle 21 1406 entre 26 y 28 Vedado.

En nickel cromo desde $1.50 hasta $7.50
LO IDEAL POR CALIDAD Y PRECIO - GARANTIZADOS.
BAHAMONDE y Cía.
AMISTAD 356 CASI ESQ. A SAN MARTIN.
TELEFONO M-1790.

SE VENDE MUY BARATO JUEGO sala mimbre con su lámpara 8 piezas está nuevo. Concordia 655 bajos entre Oquendo y Soledad.

61 DE ANIMALES

VACAS LECHERAS. OPORTUNIDAD Se venden: de raza Holstein y Jersey, paridas y muy próximas todas de primero y segundo parto, abundantes de leche; vacunadas y numeradas, a $40.00. Informes Inclán, Neptuno esquina a Amistad tercer piso, de los Almacenes «Bellita» Oficina, de 9 a 11 a. m.

SE VENDEN EN 8 PESOS POR NO poderlos atender dos chivos y una chiva pura raza Isleña, y tres canarios Hamburgueses blancos. Informan de 8 a. m. a 2 p. m. Real 156 Marianao.

62 OBJETOS VARIOS

SE VENDE UNA CASETA, ARTISTIcamente construida, que se exhibe en el Parque Central, Segunda Feria del Libro. Informes J. A de Lázaro, teléfono M-3145

LIQUIDO VARIOS CALENTADORES de agua para el baño. Eléctricos de gas y alcohol; una bomba de agua y un ventilador de techo. Acumulador con un año de garantía a precio situación. Reina 108 entre Galiano y Rayo.

INTERES GENERAL

...QUÉ PROTEINAS, NI CARBOHIDRATOS!...
Aceite Refino Balcells

ALQUILERES

79 HOTELES

HOTEL CENTRAL SAN RAFAEL Y Consulado habitaciones con baño, con sucursal Línea 902 esq. a 6 Vedado, pudiendo almorzar en el hotel para darle mayor comodidad por el mismo ajuste.

80 CASAS DE HUESPEDES

HUESPEDES: PRADO No. 22 AMplias y ventiladas habitaciones con balcón a la calle agua abundante; buena comida. Moralidad. Matrimonios desde $38.00. Visítenos.

81 CASAS DE COMIDAS

RESTURANT EN SU HOGAR. SERvimos comida a domicilio corta, larga distancia, 5 platos, posttres diarios. 1 persona 50; 2 personas 70 3 personas $1.00. 13 y B. Vedado F-4176.

82 APARTAMENTOS

APARTAMENTO MODERNO, VISta piscina, dos cuartos, sala, baño, cocina, con o sin garage, 19 No 960 entre 8 y 10. Informan Clínica Cardona F-5318.

EN 14 PESOS SE ALQUILA UN apartamento con o sin asistencia en el punto más alto de la Víbora al lado del Comercio Gustavo y González, Quinta Villa Rosa, I-6279.

OFICINA O PROFESIONAL

Prado 314 esq. Virtudes, primer piso elegante apartamento frente Prado. Informan oficina primer piso A-6059.

ALQUILERES

84 HABITACIONES

SE ALQUILA UNA HABITACION ALta con luz, agua corriente muy ventilada propia para hombres solos. Zequeira No. 61 entre Romay y San Joaquín.

CASA PARTICULAR CERCA UNIversidad alquila habitación a estudiantes precios módicos, teléfono y agua a toda hora. Valle 261 segundo piso, entre Mazón y Ronda.

HABITACIONES VENTILADISIMAS lavabos agua corriente, baños calientes; moralidad; comida exquisita; manteca chihcarrón; aceite español «Balcells». Admito socio habitación (baratísimo). Punto lo más céntrico. Galiano 412 principal.

COMPOSTELA 459 ENTRE TENIENte Rey y Amargura amplia ventilada habitación con o sin comida. precio económico. Véala y alquilará.

SE ALQUILA UNA HABITACION con su terraza para primero de mes a matrimonio sin niños. Cárdenas 60. 2do. piso casi esquina a Corrales. Teléfono A-6317.

85 NAVES - LOCALES

MONSERRATE 477 SE ALQUILA UN espléndido local 20x10 metros para establecimiento, un piso alto, tres cuartos; sala; comedor y servicios. Informes La Equidad, Neptuno 156, teléfono A-9531

LOCAL. APROPIADO PARA COMIsionista o almacén. Se alquila en Monte cerca de la Fraternidad. Es interior. Precio módico. Telf. I-6879.

SANTA ANA 160 ENTRE VILLANUEva y Luco, local grande techado, mucho patio, además cinco cuartos vivienda familia; propio industria pequeña o guardar vehículos y para quien desee comodidad vivir próximo su negocioñ Puede verse. Informes X-1150.

ALQUILASE. CONCORDIA 958 ENtre Infanta y Basarrate local grande de propio para guardar máquina y vivienda , y vivienda sólo también. Véase todas horas: Precio $22.00. Informes Salud 153. Telf. M-1659.

AMISTAD Y SAN MIGUEL
EDIFICIO ASTOR

Magnífico local propio para cafélechería, u otro comercio, con vidrieras en el medio.
Informes: Oficinas de Genios y Morro M-6747

87 HABANA

ENSANCHE DE LA HABANA LUgareño 110 y 204 altos, con cuatro y tres habitaciones; cocina de gas o de carbón; baño; saleta; comedor; agua abundante con motor; precio: cincuenta y tres pesos. Llaves en las mismas Informes FO-2904.

ALQUILO ALTOS MODERNOS Y ventilados Neptuno 1061 entre Espada y San Francisco; sala; comedor; 4 cuartos; baño; cocina; azotea. Informan Muralla 474 entre Cristo y Bernaza.

REVILLAGIGEDO 7, ALQUILO EStos amplios y bonitos altos: Sala; recibidor; servicio intercalado, tres habitaciones y otra con servicio y baño en la azotea; cuarto y servicio de criada; está abierta de 9 a 11 y de 3 a 5 p.m.

LAGUNAS 59 BAJOS $30. SALA, COmedor; 3 cuartos; baño completo; informan en el 62 enfrente.

PROPIETARIOS

Arregle su casa por módico precio; fachadas pintura de aceite y cal en colores. Albañilería, carpintería e instalaciones sanitarias. También fabrico nuevo. Fernández Telf. A-9118

SE ALQUILA UN PISO ALTO EN el edificio de Concordia 151, esquina a San Nicolás; compuesto de sala; recibidor; tras habitacianes, salón de comer, baño intercalado, cocina y cuarto para criados con sus servicios sanitarios. Hay elevador y tubo para la basura. Puede verse a todas horas. Informa: Fernando Rodríguez Telf. M-1804.

A LOS PROPIETARIOS POR $1.00

Doy 400 recibos alquiler (papel de calidad) 12 contratos y 4 carteles. Domínguez 6 y 19 Vedado F-5265 FO-3464 (Imprenta).

EDIFICIO NEPTUNO Y ARAMBURO Se alquila planta baja, casa de sala; dos cuartos; comedor; baño de lujo; gran cocina. Pintada y decorada. Muy clara y fresca. Nunca falta agua $34.00. Informan en la misma.

MONTORO 13 ALTOS MEDIA CUAdra Carlos III. Sala, recibidor; 4 cuartos; hall; baño intercalado en colores; comedor; cocinaá gas y carbón servicio criados. Informan la misma.

ALQUILO LUJOSA CASA ACABADA de fabricar; sala; recibidor; 3 cuartos, baño; comedor; cocina; cuarto y servicio criados, agua abundante. Hospital 209 entre Jovellar y Vapor, Llave la misma. Informes Pedroso 102 M-8799 Renta $40.00.

ALQUILO ARBOL SECO 57 ALTOS de construcción moderna entre Estrella y Maloja Sala; Saleta; cuatro cuartos; comedor al fondo; baño; cocina. Precio 34 pesos.

SAN LAZARO No. 170 CASI ESQUIna a Aguila. Primer piso moderno; sala; comedor; tres cuartos; baño intercalado y servicio de criados. Informan misma el portero. Telf. M-5996.

SE ALQUILAN ALTOS SAN LAZAro 66 entre Industria y Cárcel con sala, saleta; tres habitaciones; baño cocina. Puede verse a todas horas. Informes FO-2341.

BEER BOLETIN

ANIMAS (722) 3H. 2B. $40.00
INFANTA (4) mueb. 4H. 2B. $150.
S. LAZARO: Habitación, mueb. $20.
VED: (Calzada), 4H. 2B. mueb, $150.
VED: (A), apto. mueb. 2H. 1B. $100.
VED: 17 esq. 6, 5H. 2B. gar. 2 maq. $225.
VED: 11 y 4, apto. mueb. 3H. 2B. $200.
ALT. ALM. Av. Tropical, 3H. 2B, mueb. $125.
AMP. ALM. (12) mueb. 2H. 2B. $150
AMP. ALM: Ave. 10 mueb, 2H, 2B. gar. $60.
M-MAR: (10) mueb. 3H, 2B, gar. 2 meq. $125.
COL: Ave; Col. & Concepción, mueb. gar. $200.
COL: (Línea y Tres Rosas, mueb, 3H. 2B, gar. $100.

EL CANO, Finquita, bungalow, 4H. etc. $30.00.
A. ARENAS: mueb. 5H, 2B. gar. $75.00.

ALQUILADA: La atractiva Finquita «El Atrevido» El Cano, estilo Renacimiento Español, de la Sra. Gloria Villalón de Guerrero, por la temporada, a Mr. Constantine Gorian, de la Colonia de Películas Hollywood, California.

SE VENDE: El mejor Restaurant de la Habana, con 15 años de contrarto $20.000.

OPORTUNIDAD DE NEGOCIO: Vendo Fabr. de Muebles Finos, Vidrieras, espejos. Est. hace 40 años, con toda clase maquinarias. Renta $60. 5 años cont. $2.000 entrada mes. Se vende en $5.500.
BEERS HAVANA. Cathedral Chambers, San Ignacio No. 54. M-7730. y A5-1542.

SUSCRIBASE Y ANUNCIESE EN EL «DIARIO DE LA MARINA»

ALQUILERES

87 HABANA

SE ALQUILAN CASAS ALTAS Y BAjas, sala; comedor; dos cuartos; patio y servicios; San Joaquín y Universidad en $18. Informes en la misma.

ESCOBAR 615 (NUEVA) MANZANA de Reina, gran sala; comedor; tres cuartos; todos balconá baño intercalado; cocina; hall, agua siempre, gran habitación azotea con baño. Informes A5-3702. Salud 67 altos.

ALQUILO, BAJOS MODERNOS, Aramburo No. 160 entre Concordia y Animas, sala; dos cuartos; comedor; baño y cocina y patio; precio $25.00. La llave en el pasillo F-4551.

88 VEDADO

VEDADO CALLE 10 Nro. 111 ENtre Quinta y Calzada. Alquilo casa tiene siete habitaciones; sala; comedor; cocina y baño. Informan misma o Empedrado Nro. 113

$40.00 CALLE ONCE NRO. 107, ENtre L y M, Vedado, sala; comedor; recibidor; cinco cuartos; baño; cocina; cuarto y servicio de criados. Informes: M-6801

VEDADO. ALQUILO BAJOS CASA calle I 353 entre 17 y 19; 4 cuartos; sala; dos baños; garage; servicio criados. Informan F-5649

ALQUILO A CORTA FAMILIA ALtos acera brisa; sala, recibidor, cinco cuartos; 2 baños; comedor; servicio criados Baños entre 21 y 23. 70 pesos.

ALQUILO ALTOS MODERNOS P ventilados Crecherie 12, entre 21 y 23, Vedado; sala; comedor, 2 cuartos; cocina y baño. Informan Muralla 574 entre Bernaza y Cristo.

ESPLENDIDOS ALTOS
15 ENTRE 8 y 10 No. 955

Lujosamente decorados, gran living-room, salón portal, hall, cinco amplios cuartos con closets, dos baños intercalados,(gran comedor, pantry, despensa y cocina. Cuarto y servicio de criados, cuarto de chaufeur con su servicio. Garage. Precio $100. Para verlos e informes. F-4979.

CASA AMUEBLADA SE ALQUILA Calle 4 entre 21 y 23. Cuatro habitaciones, 2 baños intercalados, gran comedor; cuarto y servicio de criados, garage para dos máquinas con cuarto y servicio para el chófer. Informes M-8032. Padial.

CALZADA 55, ENTRE M y N. SE ALquila 2do. piso alto compuesto de Terraza; Sala; Saleta; 4 cuartos; baño intercalado; comedor al fondo; cuarto y servicio de criado en $50. También los bajos, con 6 cuartos y garages para 3 máquinas en $60. Informes J. Balcells y Cía. San Ignacio 315. Teléfonos A-2192 y F-4500.

SE ALQUILAN ALTOS 19 Y F. SAla; comedor; cuatro cuartos; baño; la; comedor; cuatro cuartos; baño nuevo; abundante agua, acabados pintar; servicio cuarto criados, cocina gas carbón; garage si desea.

90 MARIANAO - REPARTOS

MARIANAO. A DOS CUADRAS DE la Calzada, hermosa y fresca casa con tres dormitorios y demás comodidades. Calle San José Villa Catalina, Reparto Loma Llave. Alquiler 23 pesos.

ALQUILO CALLE 14 ENTRE 15 Y 17 Almendares chalet moderno; garage; portal ;terraza; recibidor; sala; seis cuartos; dos baños intercalados; comedor; salón té; cocina; cuarto servicio criados. Verla de 1 a 6. Informan Telf. U-1485.

PROPIOS FAMILIA FINO GUSTO, corta, hermosas y ventiladísimos altos 11 entre 15 y 16. Almendares, próximo crucera Playa y Stadium Tropical. Magnífico lugar. Todas comodidades. Garage. Véalos de 2 a 5.

EN $18 CASA MODERNA CON PORtal, sala 2 cuartos; comedor; cocina; baño patio y traspatio. Informes: Bodega La Estrella, Lanuza y Primera. Almendares.

91 JESUS DEL MONTE - VIBORA

ALQUILO AVE. 10 DE OCTUBRE 303 modernos y ventilados altos cerca del puente de Agua Dulce. Sala, comedor, 5 cuartos, cocina, terraza, 2 baños. Informan: Muralla 474 departamento 107 entre Bernaza y Cristo|

ALQUILO COMODAS CASAS TAMArindo 62 y 74 Jesús del Monte. Portal; sala; comedor; 3 habitaciones; cocina; cuarto baño, patio. Llaves en el 72. Informan 10 de Octubre 1412.

VIBORA 1213 ALTOS, ENTRE SAN Mariano y Vista Alegre; portal; sala; comedor; terraza, 5 cuartos; cocina; baño; cuarto baño criados. Informa Reyes, FO-7109 llave en los bajos.

ALTOS MODERNOS, TERRAZA, SAla; hall; 6 cuartos; 2 baños intercalados, servicio criados etc. San Lázaro 760 entre Vista Alegre y San Mariano, una cuadra de la Calzada. Telf. M-7190.

92 SANTOS SUAREZ - MENDOZA

ALQUILO PRECIOSA CASA LO MEjor Reparto Mendoza; Milagros 509 entre J. Delgado y Goicuría; jardín; portal; sala recibidor; hall, comedor; cocina; pantry; baño lujo; 4 cuartos; cuarto y servicios de criados; garage; patio con árboles frutales. Verla de 2 a 5.

SE SOLICITAN

102 AGENCIAS - COLOCACIONES

LA MATANCERA A-7740

Servimos para cualquier parte de la Habana o Repartos servidumbre de ambos sexos, del país o extranjeros, con referencias. Servicio rápido. Sol 465, entre Egido y Villegas.

114 AGENTES - VENDEDORES

NECESITAMOS VENDEDORES ACtivos, productos gran demanda, Industrias; bodegas; farmacias etc. Informes: Churruca 273, Cerro, de 6 a 8 p. m.

SE SOLICITAN AGENTES Y VENdedores para Habana e Interior de la Isla para venta de turrones todas clases y confituras en general. Felices. Arbol Seco 44.

REPRESENTATIVES WANTED: Two English speaking, experienced salesman to act as representatives of the International Accountants Society, Inc. in each Province. Digficied, well paid work. For details see our advertisement on page 3. Address P. O. Box 1977. Habana.

116 SOCIOS

SOLICITO SOCIO PARA MUEBLEría con mil pesos gran oportunidad para hacer dinero; buen negocio, establecido punto inmejorable. Compostela 806 entre Merced y Conde.

117 SOLICITUDES VARIAS

FABRICANTE AMERICANO. SOLICIta servicios de experto, competente vendedor para nuevas especialidades eléctricas. Traiga referencias y record de pasada experiencia. Supervisor de ventas. O-Reilly once Depto. 407. 12 a. m.

SE SOLICITAN

117 SOLICITUDES VARIAS

FABRIQUE SU FUTURO: NO ESpere que nadie lo haga por usted. Comience un negocio propio. Al recibo de UN PESO le enviaremos 25 Fórmulas industriales seleccionadas. J. R. Garay, Santa Emilia Nro. 23, Habana.

URGENTE

Se requiere la presencia Herederos de Manuel Fernández Fernández, Notario García Metropolitana, asunto subastas. 4to. piso.

SE OFRECEN

118 CRIADAS-CRIADOS

SE OFRECE UNA PARDA PARA criada de mano o para manejadora entiende de c ocina; duerme en la casa; tiene buena presencia y con buenas refe rencias. Informan F-3921.

SE OFRECE UNA MUCHACHA, blanca del país, para limpiar, o para criada. Es formal y sabe cumplir con su obligación. Informan en Bernaza 156 Dpto. 23.

CRIADO DE MANO ESPAÑOL DEsea colocarse con familia particular, dispuesto salir a donde se ofrezca; tiene referencias de familias conocidas. Sabe hacer cocteles de todas clases. Informan a los Telf. M-4859 y U-5388, preguntar por Eugenio.

SE OFRECE ESPAÑOLA FINA Y DE buena presencia para cuartos y coser o para tender Señora con excelentes referencias de distinguidas familias. Informan Telf. A5-2891.

DESEA COLOCARSE MUCHACHA joven española para limpiar habitaciones, desea casa formal. Tiene referencias. Informan U-6336.

SE DESEA COLOCAR UNA JOVEN española para los quehaceres de un matrimonio o para criada de mano. Tiene referencias. Telf. F-6233.

SE OFRECE UNA BUENA CRIADA de mano, cuartos o comedor con referencias; también se coloca de manejadora F-571 entre 23 y 25. Vedado. Teléfono F-3031.

SE OFRECE UN BUEN CRIADO con muchos años de práctica y con buenas referencias de las casas en donde ha trabajado, sabe desempeñar bien su cargo; no le importa ir a los repartos. Informan Telf. F-5971.

JOVEN ESPAÑOL DESEA COLOCARse para sirviente de comedor, portero u otros quehaceres, poseyendo inmejorables referencias de de familias bien relacionadas en esta capital. Informan por el Telf. M-3613.

JOVEN FORMAL DESEA COLOCARse de criada de manos. En Vedado. Informes F-6075.

119 COCINERAS-COCINEROS

SE OFRECE UNA COCINERA DE color, repostera o para criada de mano; sabe servir a la rusa; puede dormir en la casa o afuera y con buenas referencias. Informan F-3921

SE OFRECE UNA COCINERA ESpañola repostera no importa sea mucha familia y si es posa pamilia puede hacer dos trabajos y con buenas referencias .Informan F-3921

SE DESEA COLOCAR BUENA COCInera repostera española sabe la cocina criolla y española, si la familia es corta no le import ahacer alguna limpieza. Es cumplidora y tiene buenas referencias. U-7037.

DESEA COLOCARSE UNA BUENA cocinera tiene referencia y ayuda si es preciso a la limpieza es muy limpia y de buena presencia. También aceptaría para criada de mano. M-3339.

SE OFRECE UNA MAGNIFICA COcinera, para cocinar sólo o cocinar y limpiar; tiene buenas referencias. Duerme fuera o dentro, trabaja de cualquier cosa sin pretensiones. Telf. F-2067.

DESEA COLOCARSE UN JOVEN CHI no experto cocinero y repostero sabe cocinar bien y cumplir con su obligación; tiene buenas referencias de donde trabajó. Informan Telf A-9600 por Antonio.

DESEA COLOCARSE UNA BUENA cocinera con magníficas referencias también se coloca para lavandera. F 571 entre 23 y 25. Vedado. Teléfono: F-3031.

123 COSTURERAS-MODISTAS

UNA MODISTA DESEA TRABAJO en casa particular, talles, corta por figurín, Trajes de señoras y niñas, tiene referencias. Informes M-1149.

125 CHOFERES

CHAUFFEUR MECANICO ESPAÑOL 18 años de práctica e inmejorables referencias de su aptitud se ofrece para casa particular. Telf. M-6034.

126 JARDINEROS

SE OFRECE EXPERTO JADINERO sabe injertar árboles frutales entiende animales, va al interior, con buenas referencias. Telf. I-6135.

131 OFERTAS VARIAS

SE DESEA COLOCAR ESPAÑOL DE mediana edad para cocinero, criado portero, cuidar enfermos o cualquier trabajo doméstico; es cumplidor y tiene buenas referencias. Telf. M-6894 de 8 a 12.

FELICIANO F. SOLIS, CATEDRATIco y Modelista para señoras, caballeros y niños;a grduado en New York en 1910. Ofrece servicios en Oficios 305, altos. entre Santa Clara y Sol sin pretension es de salario; lo que deseo es trabajar.

Profesionales

1 ABOGADOS Y NOTARIOS

BUFETE DEL DOCTOR NILO PICAzo Cossio. Divorcios, desahucios; administración de bienes; reclamaciones mercantiles. Anticipo de gastos. Edificio «La Metropolitana», departamentos 336-337, Telf. M-6031. Consultas diarias 4 a 7 p.m

DIVORCIOS

Muy rápidos a plazos cómodos en toda la República. Cubanos y extranjeros, desde $20.00. Matrimonios. Concordia 172 y Manrique. Dr. Angel Fernández.

MATRIMONIOS. ANTE NOTARIO EN su casa. Atención especial miembros fuerzas armadas. Llamenos. Divorcios. Cubanos y extranjeros rápidos. También sólo ante Notario por acuerdo. Declaratorias herederos. Escrituras de todas clases. Bufete y Notaría Metrol politana 438. Telf. M-9335 y F-3352.

BUFETE JURIDICO
TERRY-BORROTO

Cobramos toda clase de cuentas, por difíciles que sean; compramos cesiones hereditarias; tramitamos licencias de armas en 72 horas. Visítenos o escríbanos. BUFETE TERRY BORROTO. Edificio Larrea. Empedrado y Aguiar. Telf. A-9644. Habana

COBRAMOS CUENTAS Y COMPRAmos créditos. Cartas ciudadanía. Divorcios. Asunto juciciales. Bufete Dr. F. Ortiz. Manzana de Gómez 555. Teléfono M-7874.

2 PROCURADORES

ME HAGO CARGO DEMANDAS, DIvorcios rápidos, matrimonio notarial cartas ciudadanía; pasaportes; declaratoria herederos; pensiones; etc. Véame anticipo gastos. Bufete: Alberto Cuervo, Metropolitana 342. O-Reilly y Aguacate. M-2808

Profesionales

3 DRES. EN MEDICINA

Dr. JOAQUIN PUJOL IZQUIERDO

De las facultades de Medicina de París y de la Habana. Enfermedades del Corazón. Electrocardiografía-ortodiagrafía. Consultas: Lunes, miércoles y Viernes de 3 a 6. Calle 9 Nro. 301 esquina a I. Telf. F-7730. Vedado.

GABINETE OBSTETRICO GINECOLOGICO. DR. EVARISTO PEREZ RIVERO

Habana 712 entre Luz y Sol. Consultas diarias de 1 a 5 p. m. Enfermeras especializadas en tratamientos de enfermedades de señoras. Partos, trastornos del período, insuficiencia ovárica. Menopausia. Telf. A-8930.

Dra. AMPARO SOBRAL DE LEDON
Médico Cirujano y Cirujano Dentista

Partos y enfermedades de Señoras .. Consultas de 1 a 5 p.m. en San Rafael Nro. 776 altos esquina a Oquendo. Teléfono U-5714

DR. MESA RAMOS
PIEL, SIFILIS, VENEREO

Impotencia esterilidad, etc. Consultas y tratamientos 8 a 9 a. m. 5 a 7 p. m. Perseverancia 154, bajos, entre Animas y Virtudes.

DR. JOSE ALFONSO

Ex especialista del Centro Asturiano: ojos, garganta, nariz y oídos. Consultas mutualizables de 10 a 12, de 2 a 5: $3.00. Turno fijo: $5.00. Operaciones médicas Monte 386 antiguo, moderno 1120 esquina a San Joaquín. Telf. M-2330.

DR. ALFREDO COMAS

Especialista del Instituto del Cáncer. Enfermedades venéreas. sífilis. impotencia afecciones de señoras, tumores del útero y pechos. Aplicaciones del Radium. Horas: de 2 a 5 Teléfono M-7728, San Nicolás No. 266 entre Neptuno y Concordia. Habana|

DR. MARINO RAMOS
Especialista del Hospital Mercedes

Medicina General. Enfermedades de la infancia. Niños retrasados. Consultas Reina 212, de 2 a 7 p. m. M-2107.

CONSULTORIO MEDICO QUIRURGICO
DIRECTOR: Dr. ISIDORO AGOSTINI

Concordia 421. Telf. M-1218. Consultas de 9 a. m. a 9 p. m. Médicos especialistas. Especialidades de señoras. Vías digestivas. Nerviosas. Piel y Sífilis. Vías genito-urinarias. Inyecciones. Servicio de enfermeras. Rayos X. Consultas desde $1.00 a $10.00 por turno rigoroso. Gratis a pobres los jueves. Asistencia a domicilio a cualquier hora. Dentista anexo.

DR. A VENERO

Curación rápida enfermedades venéreas, impotencia, sífilis, electricidad médica, diatermia, ozoterapia, etc. Cuota semanal. Consultas: 10 a 12 y 4 a 6. San Miguel No. 305 esq. a San Nicolás. A-9380.

DR. J. B. RUIZ

Ex-especialista del Centro Gallego de los hospitales de Filadelfia y New York. Especialista vías urinarias, venéreo, sífilus y trastornos sexual. Uretrascopia y Cistoscopia. Consultas de 1 a 3. Trocadero 211 esquina a Crespo.

VIAS UNRINARIAS

Curese la gonorrea en pocos días sin dolor. Garantizamos la cura radical, aunque su enfermedad tenga 20 años. No se confíe a manos inexpertas, visite este Gabinete y quedará eternamente agradecido. Curamos todas las enfermedades de las vías urinarias. Consultas de 7 de la mañana a 8 de la noche. Para consultas y curas reservadas llame al Teléfono: M-3606, 10 de Octubre 179, bajos. Frente a la Quinta de Dependientes. Habana. Impotencia debilidad sexual. Hacemos toda clase de Análisis de Laboratorio. Hacemos toda clase de Exámenes de Laboratorio. (Presentando este anuncia obtendrá consulta y reconocimiento gratis).

DR. ALEJANDRO MUXO
VIAS URINARIAS

Especialista de la clínica-hospital «Cuatro de Septiembre» y de la quinta «Covadonga» del Centro Asturiano. Cirugía génito urinaria. Enfermedades venéreas y trastornos sexuales. Consultas diarias de 4 a 7 p. m. Perseverancia 163, entre Animas y Virtudes. Telf A-7001.

GABINETE UROLOGICO ALEMAN VIAS URINARIAS

Consultas gratis de 7 a. m. a 8 p. m. Tratamiento modernos que Vacunas Alemanas para curar la Gonorrea. en pocos días sin dolor. No importa que sean crónicas o mal curadas. Garantizamos por medios científicos la curación radical. Para consultas y curas reservadas llame al teléfono M-3606. Facilidades de pago. Impotencia, debilidad sexual. piel y sífilis. Jesús del Monte 135 bajos, frente a la quinta de Dependientes. Habana

POLICLINICA INTERNACIONAL

Director Dr. David Cabarrocas, San Miguel 462, entre Lealtad y Escobar. Consultas de 11 a 1 y de a 7 p. m. Gratis a los pobres con radioscopias, análisis, diatermia, rayos ultra-violetas, luz alpina inyecciones; medicinas aplicación de aparatos de yeso; raspados curas; operaciones. Tratamiento de tuberculosis con éxito desde la primera semana al desaparecer la fiebre. Turnos de $5.00 a hora fija Telfs. U-2737. F-4045.

DR. FRANCISCO J. DE VELASCO
Corazón, Pulmones, Estómago e Intestinos
DR. RUBEN DE VELASCO

Corazón, Pulmones, Enfermedades de los niños. Consultas de 1 a 3, días laborables. Horas especiales, previo aviso. Salud 208 moderno. Tel. M-6068.

DR. A. LABRADOR

Especialidad enfermedades estómago. Intestinos. Flujos crónicos. Venéreos y Sífilis. Corazón; Riñones y Pulmones; inyecciones intravenosas. Se hace toda clase de análisis. Consultas gratis de 8 a 11. Pagos 1 a 3. Angeles 607, entre Reina y Estrella A-0801.

DR. ROSAL

Sistema nervioso. Corazón Medicina interna. Consulta diaria, de 4 a 6. San Miguel 507, bajos, entre Gervasio y Escobar Telf. U-2342.

DRA. MARIA JULIA DE LARA

Médico cirujano. Clínica privada Partos, ginecología y Ciruga Plástica, Calzada 710, entre Paseo y A. Telf. F-5008.

INSTITUTO HIGIA
ENFERMEDADES VENEREAS EXCLUSIVAMENTE)

Curación rápida y garantizada de gonorrea reciente o antigua, prostatitis, orquitis, artritismo blenorrágico, sífilis, úlceras chancrosas, impotencia. Ultimos medicamentos. Método indoloro. Diatermia, fulguraciones. CONSULTAS Y RECONOCIMIENTOS GRATIS, de 7 a.m. a 9 p. m. Turnos especiales, Zanja 54, altos, entre Galiano y Rayo. Teléfono M-6605.

GABINETE OBSTETRICO GINECOLOGICO. DR. EVARISTO PEREZ RIVERO

Habana 712 entre Luz y Sol. Consultas diarias de 1 a 5 p. m. Enfermeras especializadas en tratamientos de enfermedares de señoras. Partos, trastornos del período. Insuficiencia ovárica, Menopausia. Telf. A-8930.

DR. OCTAVIO RIVERO
Asma, tuberculosis, enfermedades pulmonares y alérgicas. (Coriza, urticaria)

Ex asistente Servicio del profesor Saye. (Barcelona), ex jefe clínico Dispensario Antituberculoso Municipal. Consultas: lunes, miércoles y viernes, 12 a 2 p. m.; martes, jueves y sábados 9 a 1 p. m. Campanario 209. M-6258.

Profesionales

3 DRES. EN MEDICINA

VIAS URINARIAS
EXCLUSIVAMENTE

Tratamiento rápido de las enfermedades de la uretra, próstata, vejiga, riñones, etc. IMPOTENCIA en todas sus formas. GENERANDI, GOEUNDI, ESPERMATORREA, ESTERILIDAD, POLUCIONES NOCTURNAS, etc. Afecciones de SEÑORAS RESECTOSCOPIA DE LA HIPERTROFIA PROSTATICA. (Método Thomoson y McCarthy)
Consultas y reconocimientos grátis de 3.1|2 a 8 de la noche. Consulado 59, altos, entre Genios y Refugio.

5 DENTISTAS

DR. HERNANDEZ CALZADILLA. — Extracciones con gas. Cura dientes flojos. Arreglo puentes; planchas; Ortodoncia; Radiografías; Trabajos modernos. Consultas hasta las diez p. m. Telf. A-7537. Concordia 12. (Bajos).

Dr. OTILIO ALBERTINI Y COLLAZO Cirujano Dentista. Servicio esmerado; prontitud; garantía y extracciones sin dolor. Calle de Luco Nro. 619 entre Santa Felicia y Herrera.— Luyanó.

DR. ARMANDO CRUCET

Cirujano dental y oral de la facultad de Pennsylvania y del Garreston Hospital of Oral Sugery. ex profesor de la Moffit Porcelain Dental School de Filadelfia.
Tratamiendo médico quirúrgico de la piorrea alveolar, dentaduras de porcelana, cordales impactados, Rayos X, diaterma, electro coagulación, Infrarrojo Alta frecuencia. Rayos Violeta.
Consultas por hora fija.
15 y L., Vedado.
Telf F-5153.

6 COMADRONAS

COSUELO RUDA

Comadrona ex interna de la casa de Salud «La Balear». Muchos años de práctica. Consultas gratis. Nueva del Pilar No. 14. entre Benjumeda y Desagüe. Telf. U-5824.

COMPRAS

9 CASAS

COMPRO EN EL VEDADO

Edificio de apartamentos modernos, que tenga buena situación hasta $45.000, operación rápida, tratos directos, J. P. Quintana e Hijo Chacón 203. M-8182.

10 SOLARES

COMPRO SOLARES, PRESTO DINEro sobre lotes de tierra urbanizada o sin urbanizar en cualquier lugar del perímetro habanero. Carrasco. Teléfono F-4018.

COMPRO SOLARES, PRESTO DINEro sobre lotes de tierra urbanizada o sin urbanizar en cualquier lugar del perímetro habanero. Carrasco. Teléfono F-4018.

11 FINCAS RUSTICAS

SE COMPRAN DOS O TRES CABAllerías de tierra, con casa y árboles frutales de la carretera de Santa Clara a la Habana. Informan Virtudes 603 esquina a Escobar. Pregunte por Corcho.

15 MAQUINARIAS

DESEO ADQUIRIR PARA UN CENtral dos defecadoras de segunda mano de ocho a diebz mil galones de capacidad con sus serpentines en buen estado. Informa Constantino García. Cuba 316 segundo piso Habana. Apartado correos No. 1355 Habana.

COMPRO MAQUINAS DE PASAR guayaba y de llenar latas de mermeladas; también caldera de vapor y algunos otros útiles. Escriban detalles y precios a Anuncios Clasificados DIARIO DE LA MARINA, M.R.F.

17 MUEBLES Y PRENDAS

U-1510

Compro muebles, objetos de arte, vajilla porcelana o plata, ropas, máquinas coser y escribir, baúles, escritorio; radios. Pago mejor que nadie. Rapidez operación.

COMPRO, VENDO, CAMBIO

Muebles modernos, máquinas de escribir; coser; archivos; burós; cajas contadoras; objetos de arte; joyas y ropa de moda para caballero. «LA CONFIANZA», Suárez 17 moderno. M-9603.

U-5484 COMPRO MUEBLES

Compramos muebles finos, objetos de Arte; antigüedades; joyas; vajillas; plata; porcelana; máquina coser; escribir; archivos y todo objeto valor. U-5484.

M-6720 COMPRO MUEBLES, MAquinas coser, escribir, casas completas; Piezas sueltas. Cajas hierro contadoras, Archivos, Vajillas, Tapices, Vidrieras, Mamparas, Divisiones, Pago bien. Llame al M-6720. Salud 113.

CAMAS FAWLE Y SILLONES DE inválidos para operados. Compramos y alquilamos. Compramos toda clase de instrumentos médicos y dentales. Casa Fernández. Neptuno 617, entre Escobar y Gervasio. Telf. U-3322.

M-7084: COMPRO MUEBLES; MAquinas coser y escribirá objetos de arte; lámparasá pianos; porcelanas; libros; cuadros; alrombras; maletas; antigüedades; neveras y ropa| Acudo en seguida. Telf. M-7084.

COMPRO MUEBLES M-7679

Máquinas coser, escribir, oficinas, neveras, lámparas, juego cuarto, comedor, sala; piezas sueltas, cajas caudales, contadoras, vidrieras, cafés y fondas. Pago más que nadie M-7679.

A-7795: COMPA MUEBLES

De todas clases. Pagamos más que nadie. También vendemos, cambiamos y alquilamos. No venda sin antes hacer una llamada. A-7795. Vamos en el acto. «La Honradez», Máximo Gómez 85 (357 moderno).

COMPRAMOS JOYAS

Antiguas y modernas con brillantes, zafiros, rubíes y esmeraldas finas, oro, platino, plata y enchapes hasta en pedazos. Objetos de plata, bandejas juegos de café, cubiertería y otros artículos. Rosarios de oro y plata, con cuentas de perlas, coral, amatistas, etc. Pagamos bien. Vamos a domicilio.
CARBALLAL Y HERMANOS
San Rafael 138, entre Gervasio y Belascoaín. Telf. U-5744.

A-6620: COMPRO MUEBLES

Juegos de cuarto comedor sala, piezas sueltas, neveras, refrigeradores, máquinas de coser y escribir, muebles de oficina, radios y equipajes. Liquido casa de huéspedes. «La Moderna». Salud 9. Teléfono A-6620.

COMPRE
VENDA
O EMPEÑE

Sus joyas, muebles, ropa o cualquier objeto de arte y de valor en
«LA REGENCIA»
Suárez 18 y 20. Teléfono A-6628 (Acera del Tencents.)

COMPRAS

18 UTILES DE OFICINA

COMPRO MAQUINAS

Escribir, sumar, calcular y muebles de oficina. Pago más y en el acto. Teléfono A-7743, Compostela No. 360 entre Obrapía y Lamparilla.

19 LIBROS E IMPRESOS

SE DESEA COMPRAR DE USO en buen estado la obra completa «Atlas dermatológico, piel sífilis, y enfermedades venéreas» de Friebolds. Diríjase a Meléndez Hotel Plaza, Habana, Cuba.

COMPRO LIBROS DE TEXTO EN general. Primera y segunda enseñanza y Superior. Librería La Escuela. Monte 6 esquina a Egido, frente Compañía Cubana Electricidad.

21 INSTRUMENTOS DE MUSICA

COMPRO UN PIANO SANO, SIN comején y que no sea caro. Llame a Manuel Domínguez. Teléfono M-3040 Dragones 52, Habana.

23 OBJETOS VARIOS

COMPRO-VENDO BIDELES, BAÑAderas, lavabos; inodoros; puertas; persianas; mamparas; divisiones, plan chas zinc; tejas escaleras; mosaicos; cañerías; piezas sanitarias. Veintitrés 1209 entre 12 y 14. Vedado. F-6764

Arrendamientos

A-1 FINCAS RUSTICAS-URBANAS

ARRIENDO FINCA DE 1¼ CABAllerías; Arroyo Arenas, preparada para vaquería 11 vacas de leche, 7 animales más; buen pasto; pozo; casa establo; carro reparto; contrato largo; el negocio $1.600. Renta mensual $25. Rafael Prado.

DESEO ARRENDAR FINQUITA NO menos una caballería buena tierra, vivienda habitable; luz; agua abundante; arboleda. Cerca carretera, alrededores Lisa, Arroyo Arenas. Precio situación. Telf. FO-2887.

CAMBIOS

24 CASAS

SE CAMBIA POR CASA VIEJA EN la Habana de Belascoaín a Prado y de San Rafael a Mar o Vedado, gran casa de mampostería, libre todo gravamen, con mucho terreno y dos casas de madera, en la Avenida de Antonio San Miguel, cerca Reparto Naranjito, Víbora. Informan: F-3489.

Reparaciones

42 MUEBLES Y PRENDAS

PARDO: REPARAMOS SUS MUEbles por poco dinero dejándolos como nuevos. Casa «Pardo». U-5761. Los modernizamos, barnizamos a muñeca y esmaltamos «Duco». Pinturas mimbres a vapor y neveras. Tapicería en general. Azogamos espejos. Trabajos garantizamos. San Rafael núm. 130.

«GARCIA ESPINOSA», MUEBLEría y tapicería. San Rafael y Soledad. Hacemos trabajos de tapicería, reconstrucción, pintura y decoración. Mejor trabajo y mejores precios, porque somos obreros, directores y propietarios. Nuestro teléfono: U-1424 English spoken.

¡Repare a tiempo su nevera!

Rionda, Esmaltados por calefacción eléctrica. Infanta 1,059. Teléfono: U-3968.

REPARACIONES DE MUEBLES

Casa «Coro». Barnizamos toda clase de muebles y tapicería. Especialidad en colores, combinaciones de maderas y chapas. Limpieza de muebles a domicilio. Estrella 27, entre Aguila y Angeles. Tel. M-2127.

VENTAS

18 CASAS

NO COMPRE, FABRIQUE CON Valdés; casa con 190 varas sombra Avenida 2 y calle 8 en 2.500 pesos, en 60 días; marcos de caoba; baño completo. Ruta 28, tranvía y la iglesia cerca, con garage un cuarto menos X-2571. Tengo solares en todos los Repartos y en Habana.

VENDO VEDADO DOS CASAS JARdín, portal, sala; 3 cuartos; comedor; despensa; la otra garage; tres cuartos; baño; despensa; patio, 14x37 en $7.500. Fonts, San Lázaro 1007. U-1393

VENDO CALLE 16 ENTRE DOLORES y Concepción, reparto Lawton; 20 varas frente por 35 frente al tranvía y rutas 23 y 24; muy barata Luyanó Nro. 14 X-2571 frente a Fomento. Tiene entronques dentro $1.000.

COLOSAL GANGA SE VENDE UNA casita mampostería pintada al óleo en San José 7 entre Torrecilla y Paseo $950. En la misma informarán.

VEDADO CASA EN $3.300

Situada entre 23 y 21. Jardín, portal; sala; 3 cuartos; baño; cocina y muy clara; sus techos vigueta madera y vende R. Almendares parcela brisa 12x24 vs. 1.000 pesos. F. Marín, Empedrado 12, hoy 218 A-7958.

CASA EN LA HABANA $3.200

Próxima a San Nicolás y Monte; techos vigueta madera; sala, saleta; 3|3, baño; comedor; cocina; patio en la Habana hay pocas casas en buen estado este precio. F. Marín, Empedrado 218, antes 12. A-7958

SANTOS SUAREZ CASA EN $3.500

Moderna a una cuadra tranvía Juan Delgado. Portal; sala; 3 cuartos, baño intercalado; comedor al fondo; pedrado 12, hoy 218. A-7958

GANQUITA $950 LUYANO

cocina; patio traspatio. F. Marín. EmCASITA calle Juan Alonso I etra B, entre las calles Rodríguez y Pérez, completa manzana Concha. Véala; en Mantilla vendo parcela 20 por 25 en $600. F. Marín Empedrado 12, hoy 218. A-7958

$2.500 VIVORA-LAWTON

Amplia casa media cuadra tranvía Avenida Concepción. Jardín, portal, sala; 2 cuartos grandes; baño completo; comedor; cocina; patio; traspatio; entrada para autos. F. Marín, Empedrado 12 hoy 218. A-7958

ADMINISTRACION DE BIENES

SI UD. DESEA:

AUMENTAR SUS RENTAS.
CUIDAR SUS PROPIEDADES.
EVITARSE MOLESTIAS.

PIDA INFORMES A:

Mendoza y Compañía
TELF. M-6921 OBISPO 305.

F.C.D. 2016

VENTAS

48 CASAS

SE VENDE CASA DE ALTOS DE ESquina acera de la brisa en la Habana. Telf. I-5796.

VENDO CASA ANTIGUA 6x27 $2.500 Calle Antón Recio, muy barata; otra calle Aguila, dos plantas $8.500.00; dos madera y tejas $1.200.00 Arroyo Apolo. Dr. Llaguno, Habana 206 (moderno) A-7893.

SE VENDE

CASA DE UNA PLANTA EN BUEN RETIRO, Marianao, Calle Reina entre Madrano y Robau, portal, sala, comedor, 2 cuartos, cocina; pantry; cuarto de criados, garage.

Precio: $5,000.00.
Area total: 1,076 varas.
Fabricación: 175 metros.
Informes:

THE NATIONAL CITY BANK OF NEW YORK

SE VENDE UNA MAGNIFICA CASA esquina con carbonería y dos accesorias que mide 10x10 en Esperanza y Alambique acera brisa dos cuadras de Monte. Infirme Colón No. 207 Altos.

AMPLIACION ALMENDARES
$6,000

Ave. Cuarta entre 10 y 11. Mide 12 por 47. Monolítica de: jardín, portal; sala; saleta; comedor; 4 cuartos; baño intercalado; cocina; cuarto y servicio de criados, garage; terraza al fondo y traspatio. Está desocupada. Véala: P. de la Cuesta. A-8697 y FO-2419.

VENDO EN SANTOS SUAREZ FRENte al tranvía, moderna y amplia casa techos monolíticos, pardín portal, sala, hall 3|4: baño moderno; cocina; servicio criados; gran traspatio $5.300. Otra recién terminada, jardn, portal, sala, hall, 2|4: baño; comedor; cocina; servicios criados; garage $3.700. Una casa amplia, próxima a las calzadas del Monte y esquina de Tejas, sala; comedor; 3|4; baño; cocina; patio; muy amplia $3.900. Informa J. Vallongo. Belascoaín 1157.

VENDO DOS CASAS AMPLIAS EN Lawton a 15 metros de San Mariano, admito parte hipoteca. Compro crédito hipotecario. Traiga títulos operación inmediata. Dr. Rendueles, Empedrado y Compostela M-2634.

VEDADO: $25,000

Suntuosa residencia, con vista panorámica del Bosque de la Habana; compuesta de Jardín y portal alrededor; vestíbulo; recibidor; sala; biblioteca; servicio auxiliar; comedor; pantry; cocina; garage para 2 máquinas; 2 cuartos de criados y cuarto de chofer; lavaderos; patio para servidumbre. En los altos: escalera de mármol blanco; recibidor; 4 grandes habitaciones; 2 baños completos intercalados; terrazas al frente y al fondo; Toda decorada y pintada de aceite. Separada de sus colindantes a 15 metros. Pedro de la Cuesta A-8697 y FO-2419.

SE VENDE UNA CASA CON DIEZ Y seis habitaciones en Pocito 156, Habana, moderno. Informan en la misma Telf. U-5935.

VENDO UNA CASITA EN SANTA TEresa Nro. 319 entre Atocha e Infanta, Cerro. Con sala, dos cuartos, comedor y servicio. Informan A-8227. Gil de 6 a 1 p m.

VIBORA

Hermosa residencia moderna techos monolíticos, jardín, portal, sala, hall, comedor; 5 cuartos; dos baños intercalados lujosos; terraza; cuartos y servicios criados; patio; lavadero; cocina; pantry; garage; costó $14.00 en $5.800. Teléfono M-1072.

$750 VENDO CASA MADERA, MAchihembrada. Portal, Sala; saleta; 2 cuartos; baño intercalado; cocina; patio y traspatio. Reparto inmediato a Luyanó no paga agua, facilidades de pago 15737 varas. Pou, Luyanó y Concha La Asunción «Café».

MARTINEZ Y PRIETO

AMISTAD 2 PLANTAS $9.000
Próximo a Neptuno. Sala; comedor; 3|4; Renta $70. Sitios dos plantas: $7.000. Castillo una planta $2.300. Jovellar. Sala; Saleta; 5|4; y 4|4 altos. monolítico $12.500. Martínez y Prieto O-Reilly 309 A-6951 I-3456.

CALZADA DEL MONTE $18.000
614 metros una planta Renta $150. Valle 2 plantas modernas $6.000. Hospital una planta $3.500. Oquendo una planta $6.000 monolítica. Martínez y Prieto. O-Reilly 309. A-6951 I-3456.

$19.500. CALLE 23. 3 PLANTAS
Cada planta portal; sala; recibidor; 3|4; pantry; hall; comedor; 1|4 y servicio criados. Calle de Letra próximo 17. Jardín; portal; Sala; hall; recibidor; 4|4; pantry; comedor; 2|4 criados; garage 800 mts. $20.000.

CHALET ALTURAS ALMENDARES
$11.000
Bajos, jardín; portal; sala; comedor; biblioteca; pantry; cocina; 1|4; criados; garage. Altos: 44 amplios y lujoso baño: Arte futurista. Calle 14 jardín; portal; sala; recibidor; 6|4 dos baños; comedor; 1|4 criados, garage $13.500.

$13.500 AVE. COLUMBIA
Próximo puentes, 2 plantas, jardín; portal; sala; recibidor; comedor; 1|4 y baño; Altos: gran terraza; biblioteca; y 4|4; garage: gran vista al Bosque. Martínez y Prieto O-Reilly 309 A-6951 I-3456.

$2.550 CHALET 2 PLANTAS
Víbora bajos, jardín, portal, sala, 1|4 comedor, gran baño azulejeado completo, altos: 3|4 amplios, doble forro, nueva $2.200, cielo raso, portal, sala, 2|4; pegada tranvía Lawton.

$9.000. GRAN AVENIDA SANTA CATALINA
Lujosa Casa, jardín; portal; sala; hall; 4 amplias habitaciones; patio sevillano; gran baño colores; garage; para dos máquinas; pantry; decorada. Se entrega desocupada. Martínez y Prieto. O-Reilly 309 A-6951 I-3456.

$6.800 GANGA STO. SUAREZ
A media cuadra tranvía portal; sala; recibidor; galería; 4 cuartos; 1|4 altos; garage; techos monolíticos; costó $12.000 urge su rápida venta. Párraga; portal; sala; comedor; 3|4; $4.000.

PARA HIPOTECAS VEA A:
MARTINEZ Y PRIETO
O-Reilly No. 309 A-6951

VENDO: STEINHART Y ROBAU, frente a doble línea de tranvías, solar 31.25x44.82 esquina de sombra, propia para rabricar tres casas, admito ofertas. Informes: FO-2928.

VENDO EN 750 PESOS, CASITA DE mampostería con mucho terreno y árboles frutales; doy facilidades en el pago; está situada frente a «Víbora Park». Informan: I-3015. Tomás.

¡COMPRELAS, PERO APRESURESE De éstas no hay. Casita moderna mampostería, bien situada con portal, sala; dormitorio; comedor; etc. $1.100; solar contiguo: $200; vivienda mampostería, dos posesiones, buen lugar, Lawton $600.00 M-6513.

SE VENDE MAGNIFICA RESIDENcia. Calle Baños 456 entre 19 y 21. Vedado. Construcción de lo mejor, estilo chalet, moderna, acera de sombra dos plantas, patio amplio con árboles y garage. Informan en la misma. Precio atractivo.

VENTAS

48 CASAS

GRAN OPORTUNIDAD SE VENDE una casa de Inquilinato por embarcar urgentemente en el mejor punto de la Habana, dejando buena utilidad. Informan Infanta No. 856 apto. H.

J. P. QUINTANA E HIJO
INVERSIONES
Casas - solares - hipotecas
Chacón 203 bajos M-8182

CALLE AGUILA
$13,500
Casa de 3 plantas próxima a Monte, cada planta sala; comedor; 3|4; baño y cocina, Tejadillo 2 plantas, $12.000 Compostela 2 plantas $7.000. Informes J. P. Quintana e Hijo, Chacón 203. M-8182.

PROXIMO A LA UNIVERSIDAD
Vendo casa moderna 2 plantas $10.000 cada planta sala; comedor; 3|4, baño y demás servicios; otra de planta y media propia para profesional, con 10 metros x 31, sala; recibidor, vestíbulo gran patio 1|4; 2 bajos, $15.000 con facilidades otra 3 plantas y media moderna, renta $160 en $18.500. Informes J. P. Quintana e Hijo, Chacón 203 M-8182.

VEDADO, CALLE 23
$13,000
Se vende casa moderna, citarón, y placa monolítica, jardín; portal; sala; hall; 4|4; baqos intercalados; comedor; cocina y pantry; garage y 1|4 servicio de criados. Informes: J. P. Quintana e Hijo, Chacón 23, M-8182.

ENTRADA DEL VEDADO
$13,500
Se vende chalet moderno: jardín, portal; sala; recibidor; comedor; cocina; pantry; garage y un cuarto de criados. Altos: Informes: J. P. Quintana e Hijo, Chacón 23: M-8182 y FO-2188.

ALTURAS ALMENDARES
CHALET EN $11,500
Vendo chalet moderno acera de la brica, próximo Calzada, compuesto de vestíbulo portal; sala; comedor; cocina; garage; un cuarto y servicio de criados, lavandería, mucho jardín. Altos: 4 cuartos, dos baños en colores; 2 terrazas. Informes: J P. Quintana e Hijo Chacón 23: M-8182.

AMPLIACION ALMENDARES
CALLE 12: $4,200
Se vende casa moderna: jardín; portalá sala; hall; 3 cuartos; baño completo; comedor; cocina; un cuarto y servicio criados; garage; patio. Informes: J. P. Quintana e Hijo, Chacón 23: M-8182.

SOLARES
AMPLIACION ALMENDARES
Vendo parcela de 15x35 en 11 entre 3 y 4. Precio $1,600; otra de 12x47 en la calle 12 entre 10 y 11 en $1,800. Informa su dueño, Cahcón 203, bajos. M-8182.

PROPIO PARA INDUSTRIA
Vendo en la Calzada de la Ceiba, Puentes Grandes, lote de 2.100 varas con frente a la calzada a $3.00; otro en Regla con frente Bahía con 16.000 metros; otro Luyanó con 2.100 metros. Informes J. P. Quintana e Hijo, Chacón 203, M-8182.

ALTURAS ALMENDARES
A $3.50 VARA
Vendo Parcela de 16x48 en la Ave. de Almendares, otra en la Ave de la Paz con 18x45 a $5.50; otro Ave. de Bélgica 18x50 a $9; otro calle 21 con 17x43 a $5.50. Informes J. P. Quintana e Hijo. Chacón 203. M-8182.

MIRAMAR A $3.50
PARCELAS DE 15x36
Vendo parcelas entre 5 y 7 con 15x36 varas; otra de 30x30 a $4.75; Esquina en la 5a. Ave. a $8.50 vara. Alturas de Miramar parcela de 14x35 a $3.50 vara. Informes J. P. Quintana e Hijo, Chacón 203. M-8182.

AMPLIACION DE ALMENDARES
SOLARES A BAJO PRECIO

Calle 12 solar 12x46 a	$2.90
Calle 11 solar 15x35 a	$2.95
Ave. 9a. solar 15x47 a	$1.90
Calle 3 solar 14x47 a	$1.00
Calle 14 solar 10x47 a	$4.00

Quintana e Hijo
Informan: Chacón 23. FO-2188, M-8182

JULIO TEMPRANO VEGA
INVERSIONES
VENDO LAS SIGUIENTES CASAS:

HABANA
Vigía entre Romay y Cerrada.

VIBORA
Avenida Diez de Octubre entre Chaple y Luis Estévez.

Patrocinio esquina a Miguel Párraga.

Jardín; portal; sala; recibidor; seis habitaciones; dos baños; comedor; pantry; cocina; despensa; terraza al frente y al fondo; garage dos máquinas, dos habitaciones de criados con su servicio.

Felipe Poey entre Patrocinio y O-Farrill.

ALTURAS DE ALMENDARES
Compro un terreno en las Alturas de Almendares de quince por treinta y cinco metros en Avenida Bélgica, Aliados o La Paz.

REPARTO ALMENDARES
Calle E entre 16 y 18, Almendares; se vende: planta baja; jardín; portal; garage al frente; sala; comedor; terraza cubierta al fondo; panrty; cocina; habitación de criados con su servicio. Planta alta: biblioteca; cuatro habitaciones; un baño en colores; terraza al fondo.

CERRO. COLON ESQUINA A SANTA Teresa.

Compro solares en el Reparto Miramar.

JULIO TEMPRANO VEGA
2 ENTRE 3a. Y 5a.
REPARTO MIRAMAR
FO-1450

CAMPANARIO $4.250.00
Cerca de Reina, casa; saleta; 2 habitaciones; baño intercalado; comedor y cocina; mide 6.50v17. José B. Fernández, Aguiar 370 M-7430 y M-1506.

SE VENDE LA CASA CALZADA ESquina a I, Vedado, esquina fraile, propia para clínica; Colegio o fabricar apartamentos; 2.500 m2. Facilidades de pago. Trato directo, Manzana de Gómez Nro. 264.

VENTAS

48 CASAS

SE VENDE UNA CASA EN LA PLAya de Baracoa Nro. 248 en 800 pesos. Informan I-3498

VENDO CHALET ANTES DE ARROyo Arena en las Central; jardín; portal; sala; saleta; 3 cuartos; baño; cocina moderna; 8.000 metros terreno; 4.500 pesos. Rafael Prado FO-7801.

VEDADO $3.300.00
Cerca de la calle 10 entre 21 y 23 casa Jardín; portal; sala; 3 habitaciones; comedor; cocina y baño; acera sombra. José B. Fernández, Aguiar 370 M-7430 y M-1506.

VENDO BUENA VISTA DOS CASAS, portal, sala; 2 cuartos; baño; 1,400 pesos; otra portal; sala; 2 cuartos comedor; garage: $1.600. Fonts: San Lázaro 1007. U-1393

¡¡VENDO GANGA!! MAGNIFICA REsidencia cerca tranvía, colegios, Cocos 110 San Indalecio y San Benigno. Jardín; Portal; sala; saleta; 4|4. Comedor, 2 patios, traspatios, sótanos. X-1102.

BOLETIN DEL DIA

PEDRO DE LA CUESTA
INVERSIONES

HABANA: $10,000
San José No. 668 casi esquina a Belascoaín, 2 plantas independientes: sala; recibidor; 5 habitaciones; comedor; baño, cocina; patio y traspatio. En los altos: escalera de mármol; sala, recibidor; 4 habitaciones; baño completo; comedor y cocina; terraza al fondo. Pedro de la Cuesta A-8697 y FO-2419.

HABANA: $30,000
Concordia entre Aguila y Galiano Tres plantas independientes. Se compone cada planta: sala; recibidor; hall; 4 habitacionesá baño intercalado; comedor al fondo; cocina; pantry; cuarto y servicio de criados y patio. Construcción moderna. Puede dejar $10.000 en hipoteca. Cómprela con $20.000. Pedro de la Cuesta A-8697 y FO-2419.

VEDADO: $26,000
Calle «D» casi esquina a 27. Lujosa residencia con detalles de lujo, pisos de mármol. Dos años de construída. Mide 16x40 metros. Compuesta de: jardín alrededor; portal; recibidor; sala; hall cntral; 6 habitaciones de 4x5, 4 baños completos intercalados; comedor al fondo con zócalo de caoba; pantry; cocina y comedor de criados; garage para 2 máquinas; 2 cuartos de criados y cuarto de chofer con servicios; patio; carbonera y lavadero. Informes Pedro de la Cuesta A-8697 y FO-2419.

VEDADO: $5,200
Calle 8 entre 25 y 27. Dos casas monolíticas. Compuesta de: jardín, portal; sala; 2 cuartos; comedor; baño cocina y patio. Rentan $46.00. Las dos en este precio. Pedro de la Cuesta A-8697 y FO-2419.

VEDADO: $8,000
Calle 19 y 24. Completamente moderna. Compuesta de: jardín; portal; recibidor; comedor; 3 habitaciones; baño en colores; cocina; cuarto y servicio de criados; patio y garage. Puede dejar la mitad en hipoteca si quiere. Pedro de la Cuesta A-8697 y FO-2419.

ALTURAS ALMENDARES
$8,000
Chalet de dos plantas, compuesto de: jardín; portal; sala; recibidor; comedor; servicio auxiliar; garage; cocina; cuarto de criado con servicio y traspatio. En los altos: recibidor; 4 habitaciones; baño intercalado; terrazas. Ave. Central. A dos cuadras del puente Almendares. Pedro de la Cuesta A-8697 y FO-2419.

REPARTO ALMENDARES
$6,000
Esquina. Moderna. Compuesta de: jardín; portal; sala; hall; 3 habitacionesá baño intercalado; comedor al fondo; cocina; patio; garage; cuarto alto con servicio. Pedro de la Cuesta A-8697 y FO-2419.

REPARTO ALMENDARES
$2,600
Cerca del cine Roxy. Compuesta de: portal; sala; 2 habitaciones; baño intercalado; comedor al fondo; cocina; patio y entrada para garage. Renta $18.00. Pedro de la Cuesta A-8697 y FO-2419.

AMPLIACION ALMENDARES
$5,800
Residencia compuesta de: jardín; portal; sala; hall; 4 habitaciones; baño intercalado; comedor al fondo; cocina; gran traspatio. Mide 15x47. Pedro de la Cuesta A-8697 y FO-2419.

AMPLIACION ALMENDARES
$9,500
En la gran calle Doce entre 3ra. y 4ta. Ave. (al lado del tennis). Residencia moderna. Mide 13x53. Compuesta de: jardín; portal; sala; hall, 3 habitaciones; baño intercalado; comedor al fondo decorado; pantry; cocina; terraza sevillana; gran jardín con frutales al fondo; traspatio; cuarto de criados con servicio; garage con cuarto alto para chofer y servicio independiente. Preparada para dos plantas. Pedro de la Cuesta A-8697 y FO-2419.

AMPLIACION ALMENDARES
$8,000
Residencia de tres plantas, moderna. Compuesta de: jardín, portalá sala; comedor; servicio auxiliar; biblioteca; cocina; cuato y servicio de criado, patio y garage. Segunda planta: 2 grandes habitaciones de 3.50x6 con baño y terraza marcos de caoba y puertas de cedro. Puede dejar la mitad en hipoteca. Pedro de la Cuesta A-8697 y FO-2419.

LUYANO
$2,000
Ensenada No. 469 entre Pérez y Roguez. A dos cuadras de Toyo: sala, comedor, dos grandes habitaciones; baño; patio y cocina. De mampostería y azotea. Otra en $1.700, calle Remedios No. 210 entre Benavides y Reyes: sala; comedor; 5 habitaciones; baño; cocina y patio. Mampostería Otra Santa Ana 13 y 15, dos casas juntas en $5.300: portal; sala; comedor; 2 grandes habitaciones; patio lateral; cocina; baño gran traspatio. Las dos juntas en este precio. Pedro de la Cuesta A-8697 y FO-2419.

LAWTON: $1,100
Calle 14 entre Dolores y Tejas. Nos. 407, 411 y 413 A. Se venden tres casas compuestas cada una: portal; sala; habitación; comedor; baño y cocina y patio. Mampostería y azotea. Rutas de ómnibus Nos. 23, 24 y 25 por el fondo. Pedro de la Cuesta A-8697 y FO-2419.

VIBORA: $3,300
Buenaventura No. 665 moderno entre Santa Catalina y Milagros. Casa al frente compuesta de: portal; sala; comedor y 10 habitaciones; tres baños; y cocinas. Renta $75.00. Véala. Pedro de la Cuesta A-8697 y FO-2419.

AGUIAR 370 ALTOS
(POR OBRAPIA)

VENTAS

48 CASAS

EN LUYANO, MUNICIPIO 659, A una cuadra de Concha vendo hermosa casa de construcción moderna, monolítica, con todas las comodidades. Jardín; portal; sala; saleta; 2 cuartos; baño intercalado completo; agua fría y caliente; hall; amplia cocina; terraza; servicio criados; gran patio de tierra etc. El dueño en la misma.

$1.300: CASA MAMPOSTERIA PISOS mosaicos; portal, sala, saleta, tres habitaciones, comedor, cocina, servicios, buen patio; renta 18 pesos. Reparto Columbia, Marianao. Informa Sr. Maciá. Teléfono FO-1354.

CAMPO FLORIDO. VENDO MODERno chalet cerca playa Guanabo jardín; portal; sala; comedor; 3 cuartos; servicio intercalado; cocina, cuarto criada; garage; pozo con molino, arboleda en producción; hecho para vivir su dueño; costó $9.000; precio: $4.000. Informan Telf. F1-6651

SE VENDE
Una casa 3 1|2 plantas acabada de construir; sala; saleta corrida; 4|4 de 4x4. Baños de colores; comedor al fondo a una cuadra de la Universidad. Buena renta. El dueño F-6316.

VENTA Y COMPRA
Casas; Fincas Rústicas; Solares y Establecimientos. Dinero en hipotecas; seriedad y honradez muy conocida. San Lázaro 682 U-1802 Pegado a Belascoaín bajos. Llenín.

ALMENDARES: $6.000 CASA PREciosa acabada fabricar; frente tranvía; jardín; portalá sala; hall; comedor; tres cuartos; garage; baño colores; cuarto servicio criados. $6.000. Fernández, San Lázaro 71 M-2846.

LO MAS ALTO, FRESCO VIBORA, amplia casa jardín; portal; sala; hall; 5 hermosas habitaciones; comedor; dos baños completos; traspatio: $5.500; pasillos. Fernández; San Lázaro 71 M-2846.

SANTOS SUAREZ: CASA, PORTAL; sala; saleta; 2|4; baño completo: $2.200; otra Mendoza acabada fabricar; jardín; 2|4; garage; pasillos; baño colores: $3.700. Fernández, San Lázaro 71. M-2846.

ESTRADA PALMA: ACABADA DE fabricar; preciosa casa jardín; portalá salaá comedorá 4|4; garage; servicio criados; baño colores: $7.500: otra, Santa Catalina; jardín; garage, 4|4; $8.000. Fernández M-2846.

VEDADO. CALLE D, A LA SOMBRA vendo una hermosa casa, planta baja, 6 cuartos; 4 baños; planta baja, un año de construcción. Urge su venta. Informa: G del Monte. Habana No. 264. M-2474.

CHALET DE UN PLANTA
Se vende acabado de fabricar con jardín; portal; salaá hall; comedor; 3 habitaciones; lujoso baño; pantry; cocina; cuarto y servicio de criados. Figueroa entre Vista Alegre y Carmen.

MIRAMAR YACHT CLUB. SE VENde casa acabada de construir estilo moderno con sala, comedor, bar, tres habitaciones y baño lujoso en los altos, garage etc. próxima al Miramar Yacht Club. Informa Dr. Pujadas M-7985. O-Reilly 359.

VENDO, COMPRO, CAMBIO
Propiedades, establecimientos. Véame tengo lo que usted necesita: Huéspedes; Cines; Bodegas; Cantinas; Fondas; Tiendas; Lecherías; Ferreterías; Panaderías. No deje de verme si quiere comprar. Galiano 509 García.

SE VENDE O SE CAMBIA POR PROpiedad urbana, finca de recreo en término de Marianao de 26.000 metros con 2 chalets monolíticos, de sala; comedor; pantry; cuartos dormitorios; baños. Además tiene tres construcciones para criados; almacenes; jardín cultivado; árboles frutales; caminos cementados; pérgola; 3 pozos criollos y uno artesiano; luz eléctrica y teléfono. Informes sin corredores, Dr. Fernández, Línea 903 teléfono F-7622

SE VENDE PRECIOSA CASA DE San Lázaro número 76, entre Vista Alegre y Carmen, a una cuadra de la Calzada de la Víbora, de construcción de primera, de gran lujo. Compuesta de portal; sala, saleta corrida, cuatro cuartos, saleta de comedor al fondo; cocina; servicio de criadas; baño intercalado de gran lujo; $6.500. Informa su propietario: Agustín Alvarez Jr4 Aguiar 305. Teléfono A-7830. Pueden ver la casa, de 8 a 11 a. m. y de 1 a 5 y media p. m.

SE VENDE: MARQUES GONZALEZ No. 863 entre Figuras y Benjumeda preciosa casa construcción de primera, de gran lujo: Sala; saleta corrida; cuatro cuartos; baño intercalado; servicio de criados; cocina para gas y carbón; calentador, etc., $6.500.00; 130 metros cuadrados de superficie. Informa su propietario Agustín Alvarez Jr. Aguiar No. 305. Teléfono A-7830. Puede ver la casa de 7 a 11 a. m. y de 1 y media a 5 p. m.

SE VENDE O SE ALQUILA CHALET de dos plantas situado en primera, esquina a Diez, La Sierra; «Villa Orosia». También se vende Ford del 36, muy barato. Informan en el mismo. Teléfono FO-1259.

VENDO BARATISIMA CERCA DE Hijas de Galicia. Espléndida casa; sólida construcción; techos monolíticos; portal; sala; saleta; 3|4 y comedor al fondo. Informes: Guasabacoa 704, altos ,entre Luyanó y Compromiso. De 12 a 6.

49 SOLARES

REPARTO LAWTON, VENDO 1.500 varas frente al tranvía en la calle 16 entre Concepción y Dolores a $0.70 vara. dueño Luyanó 14, X-2571

SE VENDE UN SOLAR DE 6x25 CON dos cuartos al fondo de madera y tejas en la calle Carmen entre Santa Catalina y Milagros. Informes: I-5221 local 6. Manuel Hernández.

VENDO SOLAR YERMO MONTORO y Bruzón; mide 14.74 por 35.37 varas| Informan en la bodega.

VEDADERA GANGA Y UNICA OPORtunidad. Lote de esquina, una cuadra Colegio Belén, excelente situación mide 32x46, total 1,431 varas. Precio $2.75 vara. Marrero. Aguiar 117. Telf. M-7774.

GANGA. SOLAR FRENTE CALZADA Columbia, dos cuadras Consejo Corporativo. Mide 12x26.50 varas. $800.00. También vendo una manzanita cuatro mil varas, en la curva Padre Emilio. a $2.50 vara. Trato directo: Marrero. Aguiar 117. Telf. M-7774.

VENDO SOLAR POR $100. LA MEjor situación con agua, luz y calle. Aproveche ganga; sólo esta semana. Llame y lo visitaré al teléfono F-2755

SE VENDE UNA ESQUINA CALZAda de Columbia de 34x47 varas a 2.75, también a una cuadra solar de 11.77x40 a $1.50 vara. Fernández. Teléfono U-2249.

VIBORA: VENDO 24x59 VARAS A una cuadra de la Calzada 10 de Octubre. Linda con Paradero Ruta 15. Todo fabricado; ideal para un pasaje. $1.800 o la mitad en $950. Dueño Teléfono I-3055.

VENDO ESQUINA 18.75 POR 22.17, Curva Mentalvo. Otro en 12 y Consulado, Almendares; 12 por 59, acera sombra; lo doy barato. Para más informes Teléfono FO-1426.

VENDO LA ESQUINA DE GUASABAcoa y Arango, Luyanó, superficie: 12.25 por 25 metros fondo; precio: $3.00 metro. Véalo. Alberto Cuervo, Edificio Metropolitana 342 M-2808.

MIRAMAR. EN LA CALLE 12, CERca de la Quinta Avenida, vendo solares unidos a $4.00. Unicos en esa situación. Informa: G. del Monte. Habana No. 264. M-2474.

SE VENDE SOLAR CALZADA ESquina a Paseo, Vedado, de 35.34 por 33.89 ms. Trato directo. Manzana Gómez Nro. 264.

VEDADO. VENDO UN SOLAR DE centro 13.66 por 50 en la calle 20 entre 17 y 19; no corredores. Informes en mismo Nro. 257 interesado Santos.

VENTAS

49 SOLARES

VENDO SOLAR SITUADO EN GEneral Lee entre Durege y San Julio, Santos Suárez; superficie 6 por 40 metros fondo, precio: $850. Alberto Cuervo Edificio Metropolitano 342 M-2808 O-Reilly y Aguacate

MIRAMAR, 16 ENT. 5a. 7a. $4.25
Solar completo 1.251 varas único en este precio, punto alto, a la brisa, situación admirable $4.25 vara. Olózaga FO-3752.

VENDO TERRENO 6.500 VARAS EN Marianao propio para industria; tiene frente a ferrocarril y tiene un pozo a 40 centavos vara. Rafael Prado. FO-7801.

COJIMAR
En lo más alto de la Loma, vendo dos manzanas en la nueva calle 32 y Calzada, con luz, agua y teléfono. **Informan. R. Rabell calle 32 entrada del Reparto. Teléfono M-9921. Extensión No. 10.**

VENDO SOLARES REPARTO KOHly gran altura sobre Río Almendares; otro esquina calle 23; otro esquina Calzada y Paseo, Vedado. FO-1513, FO-2503, M-9941. Facilidades de pago

REPARTO LA SIERRA VENDO VArias parcelas chicas medidas escogidas; lugar ideal; acera sombra; precio económico; también le entrego la casa fabricada en las mismas. Informes: Oficina 9 esquina 10. FO-2212. Abel Rodríguez.

ALMENDARES SOLARES
De todas las medidas y precios al alcance de todas las fortunas Buenas calles y las mejores vías de comunicación: 12 por22; 22 por 21, esquina, 10 por 45; 32 por 45, esquina. 22x34 esquina. Fabrique su casa a gusto. Informes personalmente al comprador
VICTORIANO ALVAREZ
14 esquina a D, Almendares
FO.3786

A $175, $200 Y $300 VENDO SOlares en Sta. Amalia, miden las parcelas 6, 8 y 10 varas por 32 con alcantarillado: Estrada Mora. San Juan de Dios 161. Teléfono: A-6962.

50 FINCAS RUSTICAS

UNA Y MEDIA CABALLERIA $7.00 Frente Central, 27 kilómetros Habana. Tierras coloradas de fondo, sin piedras. Superior papas; plátanos; pozo fértil, 19 metros superficie. Benítez. Malecón 601.

SE VENDE O CAMBIA POR FINCA urbana, finca de 3 caballerías en carretera cerquita Habana, magníficas aguadas, muchas palmas y frutales, buena tierra. Diferencia en efectivo. Dueño: F1-7381.

VENDO 4 FINCAS EN LOS REPARtos Arroyo Arena todas buenas con casa, frutales; luz; teléfono; agua y otras en Caimito. Rafael Prado Telf. FO-7801.

VENDO FINCA MEDIA CABALLEría a 5 kilómetros antes de Catalina Güines 600 metros la Central; tierra buena; casa; campo; pozo, 1.800 pesos. Rafael Prado FO-7801.

SE VENDE FINCA UNA CABALLEría palmar, río, pozo, cerca Habana, dentro pueblo. Informan: M-9065.

51 ESTABLECIMIENTOS

VENDO CASA HUESPEDES 58 HAbitaciones, $3.500; otra, $2.500; otra $1,100; 10 cines desde $4.500 a $25.000; hotel 65 habitaciones, $6.000; otro $5.500; cafés barras; cafés lecherías; bodegas; panaderías; tiendas mixtas; tiendas víveres finos; tiendas ropas; boticas; garages; vidrieras tabacos; vidrieras dulces. Negocios de todos precios. Solicito socios para establecimientos. Arriendo cafés, arriendo fábrica conservas. Vendo gran hotel en Prado; Prado y Dragones. Café, M-4739. Yáñez.

BODEGA EN CALZADA $2.000
Sola esquina largo contrato $18 alquiler con $1.000 contado. Vende $40 diarios: Informes San José y Belascoaín café. Angel Alvarez.

GRAN FONDA EN $1.000
Próxima Parque Central, haciendo $40 carta diarios, facilidades pago. Informes San José y Belascoaín, café. Alvarez.

EL OPTIMISMO DEL CAMBIO DE situación hay que aprovecharlo con la intervención oportuna; en Progreso 25 tengo instaladas maquinarias que producen sobre tres mil pesos de muebles mensuales; por haber sido designado Notario Público me es imposible atender el negocio; acepto proposición para la venta del taller y doy facilidades a la persona que mejor proposición haga. Puede verse a cualquier hora del día. Dr. A. Pubchara.

SE VENDEN DOS FUENTES DE SOda café, dulce y la acción de un local con todos los enseres de café y fuente de soda; preparado para dicho giro en Animas y Monserrate a cualquier hora, pregunte por Mariano.

VENDO O ADMITO SOCIO PARA una bodega con $500; un café lechería moderno en $650; una vidriera tabacos con 4 años contrato: $550. Teniente Rey y Villegas, Vidriera café Alfredo.

VENDO LUJOSA CASA DE HUESPEDES
Con veinte habitaciones, todas amuebladas. Alquiler $120. Deja de utilidad $150.00 mensuales. Precio: $2.300. Otra con diez habitaciones: $1.500 00. Otra con treinta habitaciones $4.000 00. Otra con diez y ocho habitaciones: $1.500 00. Otra: con quince habitaciones $1.200.00. Otra con diez habitaciones $700.00. Otra; con nueve habitaciones $350.00 Otra: con catorce habitaciones $800.00. Otra: con diez habitaciones $300.00. Dos grandes casas de inquilinato propias para casas de huéspedes, que dejan buena utilidad. Bodegas de todos precios en la Habana y en los barrios. Idem cafés-cantinas. Calfés lechería, vidrieras de tabacos y cigarros. Fábrica de Bastidores que deja $200.00 libres mensuales. Tengo toda clase de negocio que usted necesite por poco dinero que tenga ¡No compre sin antes verme! Vista hace fe. San José y Galiano. Bar «Mediodía» Manuel Torres. Telf. A-9050.

SE VENDE CAFE LECHERIA BIEN situada poco alquiler buen contrato con próximo paradero de Omnibus Informa Blanco, bodega «La Paloma» Plaza Polvorín por Animas. De 10 a 12 a. m.

VENDO NEGOCIO DE AGUA SELTZ, quincallería perfumería con vivienda Gloria 508 casi esquina Florida.

SE VENDEN EN 8 PESOS POR NO poderlos atender, dos chivos y una chica pura raza isleña. Informan de 8 a.m. a 2 p.m. Real 156 Marianao.

SORPRENDENTE Y VENTAJOSA venta. Por inmediato embarque, cedo negocio casa huéspedes pequeña. Morro No. 9 altos Sr. Roca.

SE VENDE LA CANTINA, ARMAtostes, vidriera de lunch nevera preparada para refrigeración eléctrica; mesas y sillas. Todo en perfecto estado. Informan café El Recreo. Paradero tranvías de Jesús del Monte.

SE VENDE UN CAFE, GARANTIZAdo mejor sitio céntrico y comercial de la Habana. Trato directo de 8a 10 a. m. y 2 a 4 p. m. Zapote 325 esq. San Julio.

SE VENDE CAFE CANTINA CON local para fonda, módico alquiler; lugar céntrico. Informan Hotel New York; preguntar por Pepe.

VENDO EN LO MEJOR DEL MERcado único puesto de productos del país, preparado y con buena venta. Propio para Noche Buena. Portal de Cristina No. 40. Dueño de 8 a 12 m.

SE VENDE UNA LECHERIA POR tener que atender otro negocio en la Calzada del Cerro 1.770. Informan en la misma

VENTAS

51 ESTABLECIMIENTOS

VENDO DOS NEGOCIOS QUE DEJAN $400.00 y $250 cada uno de utilidad se garantiza $4.000 y $2.760 es el precio de cada uno. Se cambian por casa y una lechería $900.00 Arrojo Belascoaín y Zanja «El Sol» café.

FABRICA DE MOSAICOS SE VENDE por no poder atenderla. En carretera de mucho tránsito, está trabajan y tiene vida propia, hay 60.000 mosaicos de primera que se liquidan a menos del costo. Informes: Ferretería Central. Arroyo Apolo No. 37.

SE VENDE CASA HUESPEDES DE comida. de 11 habitaciones alquiladas, amuebladas todo gusto, luga céntrico. Informan: A-6388.

52 BOVEDAS Y PANTEONES

CAPILLA DE CANTERIA CON TRES bóvedas y terreno para siete más; vendo frente al panteón de los Bomberos; aproveche esta oportunidad, la doy barata, por embarcar. Tel. A-0498 Daniel.

VENDO BOVEDA CON OSARIO CRUcifijo mármol primera; sin estrenar; zona monumentos lado panteón Bomberos. Informa dueño: Santos Suárez 315 bajos.

SE VENDE $250 MAGNIFICA BOVEda con su osario; todo mármol de Carrara; está frente a la Policía. También otra en la puerta. Alberto Cuervo. Metropolitana 342 M-2808

53 AUTOMOVILES - ACCESORIOS

CHEVROLET 1934 CUATRO PUERtas y radio buenas condiciones. Tengo embarcarme, garage Santa Clara. Santa Clara y San Ignacio.

PLYMOUTH 38 DE LUXE CUSTOM, como de paquete se vende barato. Zulueta 509. Pajarería.

FORD V-8 CERRADO, PINTURA DUco, completamente nuevo en $300. También a plazos. Informan Wilson, Plaza del Vapor No. 71. por Aguila.

SE VENDEN VARIOS FORDS 1929 Y 1930 abiertos y cerrados; Zanja No. 603 esquina a Oquendo. Benjamín Pérez.

FORD 1938, CUATRO PUERTAS, baúl, radio, seguro. Como nuevo. ¡Solo 11.000 kilómetros! Facilidades. Se admite carro en cambio. Estación de Servicio. Zapata entre A y Paseo. Vedado. Teléfono F-2706.

GANGA: SE VENDE FORD DEL 32, de cuatro puertas, en inmejorables condiciones de gomas, motor, pintura y con radio con doble bocina; para verlo en B No. 359, esquina 17. Vedado.

BUICK SEDAN DE 1937 SUPERIOR condición, vestiduras de piel, con ventilador y radio, se da en $800. Teléfono M-6911.

NO PAGUE MAS DE $100 POR UN buen automóvil, Chevrolet, $70. Marquett, $80. Graham Paige Sedan, $100; Buick, $80. Gangas «El Relámpago». Concha No. 969.

MOTOCICLETA «INDIAN,» GOMAS nuevas, perfectas condiciones mecánicas y de conservación, magnífico aspecto $75.00. Es ganga verdad para mantener supremacía de «El Relámpago». Concha 969.

LA GANGA QUE UD. BUSCA SOLO se la tiene «El Relámpago». Chrysler Sedan del 36, con radio, igual que nuevo. Facilidades de pago, Concha número 969.

CAMION FORD CARROCERIA DE tanque, 4 compartimientos, está en perfectas condiciones para trabajar. Ideal para alcohol, luz brillante, agua. «El Relámpago». Concho No. 969.

MAGNIFICA OPORTUNIDAD. CHEvrolet 33 2 puertas perfectas condiciones mecánica y pintura 5 gomas nuevas. 30 kms. por galón. Lo doy en $250.00. Telf F-3611. 9 No. 356 entre G y H Vedado 2 o 6 de la tarde.

GOMAS DE USO DE TODAS LAS medidas a precios «Relámpago». Equipe su automóvil con buenas gomas por poco dinero comprándolas en El Relámpago». Concha 969.

ECONOMICE DINERO COMPRANDO accesorios de uso con tan buen o mejor resultado que los nuevos y a precios irrisorios. Practique el ahorro. «El Relámpago». Concha 969.

BUICK DEL 1937
Vendo el mejor Buick, 1937 que rueda en la Habana; gomas blancas, en perfecto estado de mecánica. Informan Marina 121. Teléfono U-3773.

GANGA: FORD 29; SEIS RUEDAS, perfecto funcionamiento mecánico, acabado de pintar con magnífica nevera para distribuir helados. Para informes: Cuba No. 213, altos. Teléfono M-6225.

SE VENDE FORD ABIERTO DEL 29 en perfecto estado: F-6055.

SE VENDE UN PACKARD TURISmo de siete pasajeros en perfectas condiciones. Informan en Baratillo No. 2. Telf. A-7645.

DODGE SEDAN EN BUEN ESTADO general muy buenas gomas. Precio barato. Puede verse: Calzada esq. a 10. Vedado.

VENDO CHEVROLET DEL 36 TIPO Sedan nuevo, 5 gomas blancas, es una ganga; para verlo Calzada 751. esquina a Paseo. Vedado

SE VENDE UN CHRYSLER ROYAL del 37 en $750.00. Informan en Calzada entre J e I. Magníficas condiciones.

AGENCIA DE AUTOMOVILES DEL VEDADO, S. A.
23 y J
VEDADO

Liquidación de carros reconstruídos con facilidades de pago:
6 Chassis Ford y Chevrolet casi regalados.
1 Diligencia del 38 con 5.000 kms.
1 Lincoln Zephyr de 1936.
1 Ford 4 pts. del 38 con radio, ganga.
1 Ford 4 ptas. del 37.
1 Ford 4 pts. 60 HP. del 37 115 kms. P. H. y 40 x galón.
1 Ford 4 pts. del 36.
1 Ford 4 pts. del 32.
1 Ford 2 pts. del 36.
1 guagua chica de 15 pasajeros en muy buenas condiciones.
Grandes Talleres MODERNO-ECONOMICO para toda clase de reparaciones, y el mejor surtido de piezas Ford legítimas.
Los mejores automóviles reconstruídos de Cuba en:

AGENCIA DE AUTOMOVILES DEL VEDADO, S.A.
23 y J VEDADO
TELF. F-2986

VENDO BUICK 27 MADERAS Y GOmas nuevas, trabajando: $70.00; Guiles del 37 como nuevo en $555.00; Buick de 7 pasajeros del 34 como nuevo: $600; Doche de 7 pasajeros Especial moderno: $900.00. Informa: Telf. F-6268, Rivero.

VENTAS

53 AUTOMOVILES - ACCESORIOS

SE VENDE OMNIBUS No. 878 RUTA 32. Playa. Chevrolet 1937 carrocería Pullman. Facilidades pago. Informa: Sainz; Rutas 16-18 Palatino 10 a 12 a. m.

SE VENDEN DOS OMNIBUS CHEvrolet 1934 1936 carrocerías Pullman. Actualmente cubriendo rutas 16-18 Palatino. Informan Sainz. Rutas 16-18 Palatino. 10 a 12 a. m.

FORD SEDAN CUATRO PUERTAS, 1936, con baúl, piel, radio; gomas y pintura nuevas, motor garantizado. Amplias facilidades. Alvarez 25 No. 7, casi esq. a Marina, costado Edificio Carreño.

CHEVROLET SEDAN 1935, STANdar, muelles. Muy buenas condiciones y poco dinero. Precio $345.00. Alvarez, 25 No. 7 casi esq, a Marina, costado Edificio Carreño.

PISA Y CORRE FORD, MODELO 1936 muy buenas condiciones de pintura, gomas, motor etc. buen precio y facilidades. Alvarez 25 No. 7, casi esq. a Marina, costado Edificio Carreño.

BUICK SEDAN CUATRO PUERTAS 1937, modelo «41». Traspaso contraton Debe 10 meses de $38.00. Acepto otro carro. Alvarez 25 No. 7 casi esq. a Marina, costado Edificio Carreño.

FORD SEDAN 1938, DE LUJO, PIEL, radio, motor 60 HP. como nuevo. Gomas antirresbalables. Buen precio y facilidades Alvarez, 25 No. 7, casi esq. a Marina, costado Edificio Carreño.

POR EMBARCAR PARA LOS ESTAdos Unidos se vende en ganga un automóvil Ford V-8 tipo Sedan convertible, con radio. Sstá como nuevo y tiene chapa de la Florida. Para verlo e informes en la Calle 15 esquina a 18 en el Vedado.

VENDO CHEVROLET 36, 4 PUERtas, baúl tipo standard, Cuña Buick del 28 $65.00 Vea estas gangas; le tomo su carro. 23 entre 12 y 14 garage P. por Cecilio.

SE VENDE UN BUICK DEL 32 DE siete pasajeros, cerrado, en muy buienas condiciones; para verlo en Monte y Egido, piquera. Informes: Alonso de 8 a 12 a.m M-8424

CAMION FORD 1934, CARROCERIA cerrada, de una tonelada, de fábrica como nuevo; propio lechería; víveres etc. Alvarez 25 No. 7 casi esquina a Marina, costado Edificio Carreño.

FORD DE LUXE 1936 CUATRO PUEFtas, radio; muy poco uso Calle 16 entre 5a y 7a. Reparto Miramar Tel. FO1710.

FORD DEL 37 DE LUXE, CUATRO puertas y baúl muy poco uso, como nuevo. Paseo 357 entre 15 y 17| Telf. F-5408

REMATO PLYMOUTH 37, CUATRO puertas. Underwood, Royal, archivos, máquinas sumar, contadora National, motocicletas bicicletas, radios, tostador café sierra eléctrica Delta, películas. «El Criollo». Egido 654, entre Gloria y Misión.

VENDO ESSEX CERRADO MAGNIficas condiciones $350.00 F-5179.

PRECIOSA CUÑA FORD 1936 COMO nueva, pinturaá gomas y mecánica en perfectas condiciones. Admitimos carro en cambio y muchas facilidades. Agencia Ford de Marianao.

FORD DE 1936 DE CUATRO PUERtas de lujo con baúl y radio con gomas blancas nuevas ha recorrido 19.000 kilómetros solamente, prácticamente nuevo. Se admite carro en el cambio y grandes facilidades. Carvajal S. A. FO-9220 y FO-9240.

FORD NUEVO DE CUATRO PUERtas de lujo de 1938, usado sólo en demostraciones, 1.000 kilómetros caminados, lo vendemos con L200.00 de rebaja Agencia Ford de Marianao. FO-9220 y FO-9240.

CHEVROLET DE 1932 CUATRO puertas con 6 ruedas acabado de pintar, gomas casi nuevas reparado de mecánicay muy bueno de todo. Se da con poca entrada y muchas facilidades. Carvajal. Agencia Ford de Marianao. FO-9220 y FO-9240.

SE VENDE FORD 31 VICTORIA EN buenas condiciones. F-6055.

FORD DE 1929, ACABADO DE REparar, pintura, vestidura y gomas en perfecto estado. Lo vendemos barato y buenas facilidades. Agencia Ford de Marianao.

CUPE FORD DE 1931 CON POCO uso, bueno de gomas y de mecánica, ha sido muy cuidado, con poco dinero de entrada y muchas facilidades Carvajal S. A. FO-9220 y FO-9240.

UN REGALO DE PASCUAS. VENDO Buick 1935 al 1936 tipo chico sólo recorrió 20.000 kilómetros está enteramente nuevo $500.00. Verlo calle 9 No. 761 esquina a Dos. Vedado.

PACKARD DEL 38
Con garantía de nuevo lo vendo por tener que embarcar. Pregunte por Srta. Oliver. Agencia Lincoln, Marina 121. Telf. U-3773.

SE VENDE CHEVROLET MASTER de lujo de 1937, en inmejorables condiciones; es una ganga. Informan: Garage Morro. Teléfono A-7055.

54 MAQUINARIAS

SE VENDEN TORNOS; CAMBIO COrriente 15x6, 17x5. Cambio rápido 20 x9. Recortador 24 puls. Taladros 14, 34 uno de 20 puls. doble Universidad 255 esquina Cruz del Padre. Gregorio Juan.

SE VENDE UN MAGNIFICO AMpliador de alta fidelidad de 30 wath de ouit pup con dos 6L6 en push pull con entradas a micrófono y pick up se puede ver en Paseo 655 teléfono F-3791

SE VENDE UNA AMASADORA MARca Day de 2 sacos y otra catalana muy barata. También 1 güinches marca Duchess de pie. Piñera 460 entre Cocos y Clavel Cerro. Telf. I-3615. Fiorenzano.

VENDO TRES CENTRIFUGAS 18 por 30, motor Diesel 120 HP., winches eléctricos de vapor y de mano, comprensor de aire de 3x4 y 6x6 Curtis, Correas, poleas y diferenciales 2 4, 6 y 10 toneladas, motor eléctrico 5, 10, 15, 25 y 150 HP. tijera y punzón de herrería, planta pasteurizar Burrell, camión White volteo, planta de éter, pailas, tachos de cobre, bombos de confituras, pasadores y repasadores de guayaba, Manila No. 314. Hilario García. I-5619

VENDO PLANTAS DE HIELO YORK 1, 2, 3. 4 y 10 toneladas, molinos para almendra, cacao, maíz y sal Nordy 6 mazas 24 por 9. Bombas Triplex pozo profundo 450 galones por minuto, donques duplex 1, 2, 3, 4, 6 y 12 pulgadas, bombas de vacío, máquinas de vapor 10, 15 y 100 HP. Cepillo cuatro caras Fay, escoplo, barrena y cadena, guillotina para papel turbina 2 3, 4, 5 y 6 pulgadas. Manila No. 314. Hilario García. I-5619.

56 MUEBLES Y PRENDAS

LIQUIDO ROPA DE USO
Vestidos de señora, abrigos de señora, fluses de casimir; sueters y zapatos. San Rafael Nro. 811 entre Oquendo y Soledad. Casa de Préstamos «El Aguila».

COMPRO, VENDO, CAMBIO MUEbles finos y corrientes. Facilidades de pago. Juegos sala; cuarto; comedor desde $25.00. Neveras, radios «LA MEXICANA», Angeles 711 Sitios y Maloja. Telf. A-6751

¡CHANCE! JUEGO CAOBA 3|c. PREciosa coqueta; mesas pegadas a la cama; otra cedro; comedor Renacimiento; venga pronto Concordia esq. a Belascoaín, bodega a todas horas.

SE VENDEN MUEBLES Y LIBROS de uso en Paseo 655 entre 27 y 29. Teléfono F-3791

VENDO REGIO JUEGO CUARTO 3 cuerpos, caoba nuevo maderas enterizas chiforrober 3 cuerpos, luna coqueta grandísima; tiradores modernos; regio butacón, banqueta; se da regalado; verdadera ganga. Gervasio 311 bajos, entre Neptuno y San Miguel.

VENTAS

56 MUEBLES Y PRENDAS

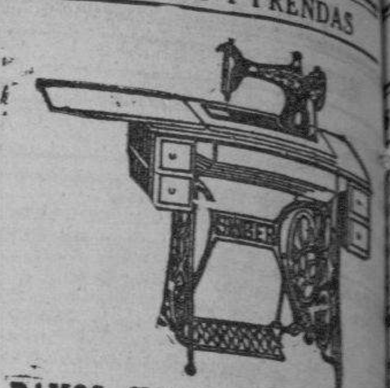

DAMOS CLASES DE BORDADO GRATIS
COMPRANDO UNA MAQUINA DE COSER Singer, ovillo central al contado o a plazos, tomamos las de uso en parte de pago; tenemos industriales 18—2 de 28— y 29-K—51, de dobladillo de ojo y 31—... otras varias, completamente como nuevas y muy baratas y varios motores Singer de un cuarto, 110, con su clocha. Tenemos piezas de repuesto de todas clases y de coches sueltos y muebles de todas clases a plazos, baratos. Angeles No. 71, (altos No. 36) teléfono A:8861. Prieto y ... labey.

ANILLOS DE COMPROMISO DESDE $3.00 HASTA $100.00
LA CASA MUXELLA
Lamela y Torrubia
Neptuno 13 • Telf. A-0309

DINERO SOBRE JOYAS
LA CASA MUXELLA
Neptuno 13 - Telf. A-0309

SE VENDE MAGNIFICO JUEGO DE sala, estilo Imperial, tamaño grande, casi nuevo $65. También se alquila la casa Genaro Sánchez, 61, entre 1a. y 2a., Víbora.

VENDO BARATO REGIO CUARTO caoba, 3|c completo; cama plataforma; mesas acopladas; tapizado peche, grandes lunas; otro mediano cedro; cama personal caoba. Escobar 2.. Neptuno y Concordia.

HORROROSA GANGA, VENDO MAGnífico juego cuarto 3 cuerpos moderno $40. Otro 3 cuerpos moderno $18. Dos lámparas modernas baratas. Todo por ausentarme. Venga en seguida. Pamplona 78 esquina Delicias. Luyanó.

FAMILIA QUE SE REDUCE CASA huéspedes vende living room, comedor Renacimiento; cuarto caoba tres cuerpos, último modelo todo baratísimo. Prado 159 Niágara House departamento No. 3 esquina Colón.

FAMILIA PARTICULAR VENDO LUjoso cuarto 3 cuerpos, último estilo, butacón tiradores finos. Regio comedor, $95. Son nuevos completamente es oportunidad. Pocito 124 entre Marqués González y Santiago.

FAMILIA PARTICULAR VENDE precioso cuarto 3 cuerpos moderno $125; regio comedor renacimiento: $... Living Room dobles cojines. Juego de cinco piezas nikel cromo recibidor. Salud 262, Escobar y Lealtad.

VENDO ESCAPARATICO Y CAMITA con baranda en perfectas condiciones, muy baratos. Calle C No. 1.. (bajos) entre Calzada y 5a. Vedado.

JUEGOS CUARTOS 3 CUERPOS $4.. Sala grande $35.00; de comedor 9 piezas $40.00. Aaparadores $6.00. Máquinas Singer gran liquidación.

POR PRONTO EMBARQUE VENDO un juego de cuarto 3 cuerpos $120. Juego de comedor 28 pesos. Sitios 2.. entre Lealtad y Escobar.

LA CASA INGLESA
SALUD Nº 9 ESQ A RAYO
TELF. M-7179

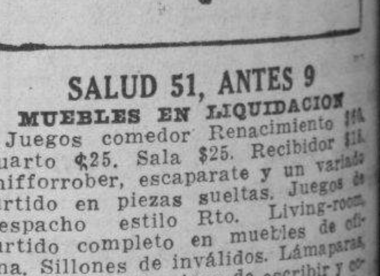

SALUD 51, ANTES 9
MUEBLES EN LIQUIDACION
Juegos comedor Renacimiento $.. Cuarto $25. Sala $25. Recibidor $.. Chifforrober, escaparate y un variado surtido en piezas sueltas. Juegos de Despacho estilo Rto. Living-room, surtido completo en muebles de oficina. Sillones de inválidos. Lámparas, faroles Rto. Máquinas de escribir y de ... Neveras, Frigidaire, Baúles, Maleser. Neveras, Frigidaire, Baúles, Maletas; vidrieras; objetos de arte, propios para regalos. Compramos y cambiamos. Salud esq. a Rayo M-7179.

AVISO, LA CASA ROS Y NOVOA, ADmiten cambios de sillas de uso por nuevas «Thonet-Mundus», Viena, pase a verlas por si le conviene en Galiano 418, que quieren liquidar varios lotes.

SE VENDE UNA MAQUINA DE COser de uso marca Singer. Otra nueva pueden verlas en 10 de Octubre 1412 bajos entre Avenida Acosta y Lagueruela. Víbora.

REFRIGERADOR G.E. 5 PIES MOderno. Máquina escribir Royal (como nueva.) Ford del 30 (gomas y mecánica como nuevas) todo garantizado y a precio de liquidación. Ulloa Zanja 878. 1o. 152-A (antiguo) entre San Francisco e Infanta. de 6 1|2 a 8 1|2, de 12 a 2 p. m.

MUEBLES DE CALIDAD
DEL FABRICANTE AL CONSUMIDOR
Precios reducidos. Lujosos juegos de cuarto, 3 cuerpos, chiforrober 3 cuerpos, gavetas al centro desde
$175
Otros modelos desde $105 a $145. Living-room $98.50. Comedor desde $.. a $150.
EL ARTE MODERNO
San Nicolás No. 305 al fondo de «La Epoca»

VENDO JUEGO CUARTO MODERNO $25; otro mejor, 3 cuerpos: $40; juego comedor $25; Radio $15; sala caoba modernista. Calzada Jesús del Monte 29, altos: una cuadra esquina Tejas.

SE VENDE LUJOSO JUEGO CUARto caoba con chifforrober 3 cuerpos; un Living room tapizado en damasco; comedor y piano. Virtudes 618, altos, entre Gervasio y Escobar.

POR EMBARCARME VENDO MITAD su valor juego mimbre modernísimo de La Parisien. Calle 14 Nro. 10 entre Ave. Columbia y Almendares. Telf. FO-1959 y A-7913

APROVECHE GANGA. 2 LAMPARAS $7.00 y $15.00; un radio 7 tubos todas onda; una bicicleta un lote a 25 centavos una Concordia 56 3er piso, López.

VENDO REFRIGERADOR ELECTRIco comercial siete pies cúbicos, perfecto estado $40. Bernaza 62 altos.

SE VENDE UN BUICK DEL 32, DE siete pasajeros, cerrado; en muy buenas condiciones; para verlo en Monte y Egido, piquera. Informes: Alonso, de 8 a 12 a.m. M-8424

M.E.C.D. 2016

VENTAS

MUEBLES Y PRENDAS

...BRES. SE VENDEN A PARTICU... 2 butacones de extensión; 1 ...es de madera; 1 refrigerador neve... 1 piano y banqueta; 1 cama mo... ...ista; 1 tanque. Avenida 11 entre ... y 12 Ampliación Almendares. Telf. ...

...TARI EMBARCA VENDE RE... ...dor estilo inglés, rejilla y coji... ...$35; 2 jarras china porcelana y ...re, florero porcelana francés, un ...king talla 34 $15. Vitrina dorada ... Belascoaín 458 lado E. Medicina.

...DO PRECIOSO JUEGO DORMI... ...o arte moderno; caoba 3 cuer... ...último estilo, se da barato; Li...-room todo tapizado; comedor re... ...; sala dorado; recibidor ar... ...moderno; $20; lámpara. Prado 111, ... Genios y Refugio.

MUEBLES BUENOS Y BARATOS

...Juegos para cuarto; comedor; sala; ...bidor etc. Todos modelos moder... ...nos para satisfacer el gusto más ...quisito y muebles garantizados. No

A PLAZOS $1.50 SEMANAL

...Cambie sus muebles usados por nue... ...avise para verlos al U-1360. No ...trato hasta ver esta casa. Re...

EL FENIX
...Pinos Carballido y Compañía.
Neptuno 901 y Soledad
Teléfono U-1360.

...GO CUARTO MODERNO, $18.00 ...unas y bastidor nuevos; el de tres ...menos de $32.00. Radio mue... ...$18.00 por pronto embarque. Si... ...Nro. 74, entre San Nicolás y Rayo

...DO UN JUEGO DE CUARTO 3 ...pos en $40.00. 1 vitrina $10. 1 ...$3.00 y varias piezas sueltas. ...anario 411 entre San José y San ...

...EBLES A PLAZOS

...onstruídos con las mejores ma... ...estilos modernos y elegantes. ...des facilidades de pago. Admi... ...muebles en cambio. Visítenos ...e convencerá: «Díaz y Chao», ...tuno No. 709 y 710, entre Be...oaín y Lucena. Telf. U-5154.

SALUD 53

...altos núm. 11 ent. Rayo y San Nicolás.

...venta especial: juego-cuarto $20, ...$12, comedor $30, recibidor $25, ...3 cuerpos $30. escaparates $12, ...$3 coqueta $3, mesa comer ...juego cuarto, sala, comedor ...room, neveras, radios, pianos. ...

MUEBLES DE OFICINAS
...chivos, burós, libreros, sillas, pu... ...máquinas-soccer, escribir.

EQUIPAJES
...maletas, vidrieras, mamparas, ...tena, nuevos y de uso. Visite ...casa. Compro, Cambio y Ven... ...Salud 53. M 9136

...PORTUNIDAD!! JUEGOS DE ...arto, de 8 piezas, con elegante ...a $100 00. ¡Dando y dan... ...Necesitamos dinero. También ...ongs de imitación piel y jue... ...tapizados a precios increíbles. ...ería «García Espinosa», San ...el entre Aramburo y Soledad.

...AN VENTA ESPECIAL ...AMENTE POR UN MES MUEBLES Y JOYAS

...rchivos de Acero «Steel Age» ...s de archivo, cajas de cauda... de todos tamaños.

...sas, Burós, sillas, sillas girato... ...mesas-satélites.

...ógrafos y Mimeógrafos, má... ...de escrbibir, sumar y calcular ...as marcas.

...as Registradoras «National». ...marcadores «International», ...s de Café, gabinetes Kardex, ...eros, pupitres, juegos de sala ...bidor.

Baúles y Maletas

Radios de todas marcas

"LA NACIONAL"
VILLEGAS 359
entre Tte. Rey y Amargura
Teléfono A-9915

...AS Y FLUCES DESDE $2
RADIOS, DESDE $5.00

...mbas, pantalones y zapatos, li... ...una gran existencia proceden... ...subastas: muebles oficina, má... ...escribir, sumar, coser. Véa... Monserrate número 29 y parque «La Hispano Cuba».

...EBLES A PLAZOS
...EA NUESTRO GRAN SURTIDO EN MUEBLES DE TODAS CLASES
Precios baratísimos
«LA PERLA»
Animas 404, casi esquina a Galiano
Teléfono: A-8222

¡NO PAGUE LUJO!
...la mueblería y tapicería «GARCIA ESPINOSA»
...ores muebles y mejores precios. ...s de living-room a precios úni... ...por ser fabricados en esta casa. ...afael entre Aramburo y Soledad

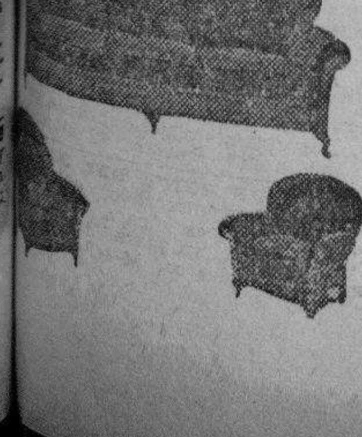

VENTAS

56 MUEBLES Y PRENDAS

SE VENDEN ALGUNOS CUADROS de pintores célebres como Muñoz de Grain, Sotomayor; Madrazo y otros; también una cómoda Boulle; un conjunto de reloj y candelabros; una vajilla fina; y otros objetos de arte. Calle 8 No. 58. Vedado.

FAMILIA VENDE LUJOSO JUEGO cuarto tres cuerpos elegante coqueta tiradores carey, butacón $130; comedor Renacimiento cueros $75; sala finísimo $35; radio nuevo baratísimo; lámparas. Concordia 467, Belascoaín y Gervasio.

Variado surtido en joyas antiguas y modernas, objetos de arte y toda clase de artículos para regalos. Háganos una visita y se convencerá.
«LOS TRES HERMANOS»
Consulado 160 y 162. Telf. M-3534.

MUEBLES EN GANGA

Juegos cuarto, $25.00; ídem tres cuerpos, $40.00; sala, $10.00; comedor, desde $25.00; escaparates, $9.00; con lunas, $15.00; mesas correderas, $4.00; aparadores, $600; 6 sillas y 2 sillones, $10.00; neveras, $10.00; máquinas de coser y escribir. Se cambian y se compran toda clase de muebles, pagando más que nadie.
«LA PRINCESA»
San Rafael 575 y 577 entre Escobar y Gervasio Teléfono U-5926

UNA NEVERA DE USO SIN REPARAR ES UNA CAJA DE SORPRESA

NEVERAS
Americanas reconstruídas y garantizadas

REFRIGERADORES
De uso en magníficas condiciones todas marcas y tamaños. Rionda, Infanta 1059 entre Desagüe y Benjumeda, frente a Pennino. U-3968.

MUEBLES EN GANGA
Juegos de cuarto, Arte moderno: $4.00 mensuales; comedor, caoba, último estilo; $3.00 mensuales; sala y recibidor, modernísimo: $3.00 mensuales; juego de cuarto, tres cuerpos, caoba, últimas creaciones: $5.00 mensuales.
Precios muy bajos.
«LA EMINENCIA», NEPTUNO 668, moderno, entre Gervasio y Belascoaín

LAMPARAS
Liquidamos un variado surtido de lámparas de cristal y de bronce y otros objetos finos para personas de gusto
LA ZILIA
Aguila 209 entre Animas y Virtudes A-9044

MUEBLES A PLAZOS
Y al contado. Casa Hierro, Compostela y Merced. Precio de liquidación desde los más modestos hasta los mjs olujosos. Tomamos muebles usados en fondo. Vea nuestra exposición. M.1220 Alquilamos muebles.

A-6827: LIQUIDAMOS
A PLAZOS COMODOS
Muebles finos y corrientes, joyas, ropas, equipajes; neveras; radios; máquinas coser y escribir; lámparas modernas; pianos; cajas de hierro, cuadros; gobelinos y demás objetos que no mencionamos. Todo se liquida este mes por reformas. No compre sin visitar «La Competidora» en Gloria 68, esquina a Indio. Telf. A-6827. G. Arango y Compañía.

REFRIGERADORES
Domésticos porcelana por dentro y por fuera, compresores, coils, gabinetes de helados y refrescos, reconstruídos. Los vendemos instalados con garantía de nuevos. Precios fuera de toda competencia. **También tenemos la línea completa de repuestos para** Frigidaire, Kelvinator, Copeland, Servel, etc.

TALLER DE REPARACIONES
Instalaciones y Sevicio
Servicio General de Refrigeración. Zanja No. 513. Teléfono U-3113

PULSERAS Y DIJES
Liquidamos miles de pulseras de oro y dijes de oro y platino con brillantes. Alhajas antiguas y modernas en profusión cuadros, crucifijos, rosarios de oro. porcelanas antiguas y modernas. Juegos completos de café, te y cubiertería. Bandejas candelabros, jarras y palanganas todo de plata maciza
CARBALLAL Y HERMANOS
San Rafael núm. 138, entre Belascoaín y Gervasio.
U-5744

SE VENDE REGIO JUEGO DE COmedor Renacimiento Italiano, juego de sala antiguo, vitrina magnífica; juego cuarto esmaltado 2 camas. 5a. Avenida esq. 8. Reparto Miramar.

JUEGO DE COMEDOR QUE COSTO $450.00 y juego de sala que costó $200.00 se venden en menos de la mitad de su valor, 23 esq. a M. Edf. Alaska, Vedado. F-2216. Departamento 308.

CUARTO MODERNO $25.00; OTRO 2 cuerpos, con chiforrober: $55.00; otro 3 cuerpos caoba $60.00; comedor y sala: escaparate lunas: $10.00; cama $4; otras piezas sueltas baratas. Maloja 161. San Nicolás y Manrique.

FAMILIA VENDE URGENTEMENTE cuarto 3 cuerpos nuevecito: $35; otro regio: $85; comedor renacimiento: $50; sala: $45; Remington $25; valen doble. Singer ovillo. Escobar 63, San Lázaro y Lagunas.

57 UTILES DE OFICINA

VENDO MAQUINA ESCRIBIR «UNderwood» casi nueva. Amistad 462, entre Reina y Dragones, de 8 a 12 y de 2 a 6. Oficina zaguán izquierda.

LA CASA GONZALEZ
Burós, bibliotecas, pupitres, sillas giratorias y toda clase de muebles para oficinas.
MUEBLES DE OFICINA
VENDO Y COMPRO
Archivos, tarjeteros, Kardex, armarios de acero.
CAJAS DE HIERRO
Sumar calcular, mimeógrafos, adresógrafos.
MAQUINAS DE ESCRIBIR
Compostela 205, entre Progreso y O-Reilly.
O-Reilly 360, entre Habana y Compostela.
Telfs. M-8638 y M-8081

MAQUINA DE ESCRIBIR UNDERwood: se vende barata, modelo 5, (moderna) Informes Telf. FO-3807

VENTAS

57 UTILES DE OFICINA

MAQUINAS
de escribir, sumar, calcular, adresógrafos, etc. Reparamos y reconstruímos. Servicio certificado. Igualas mensuales. Alquiler. Compra Venta. Cambios. Cintas, papel carbón etc.
TALLERES L. C. SMITH-CORONA
Compostela 360, entre Obrapía y Lamparilla Teléfono A-7743

MAQUINAS ARCHIVOS
BUROS
CAJAS
Pupitres

Materiales de Colegios.
DINERO Y JOYAS
Fluses y capas, a $2.00, procedentes de subastas.
"LA HISPANO CUBA"
Monserrate y Parque Zayas
Telf. A-8054

59 RADIOS

$37.50 R. C. A. VICTOR, RADIO ONda corta; bombillos metal Ojo Mágico. A todas horas. Sra. Piñero. Santa Teresa entre Calzada del Cerro y Cañongo. 1er. Piso departamento 32.

GENERAL ELECTRIC 10 TUBOS EN lujoso gabinete vendo o cambio por máquinas de coser, escribir, muebles u otros objetos que no sean radios; véalo en Angeles 34 (710) A5-1252

RADIOS EN LIQUIDACION. NUEVOS y usados, Modelos onda corta-larga desde $10.00. Facilidades pago. San Nicolás 305 entre Neptuno San Miguel fondo «La Epoca».

AMPLIFICADORES PARA CINES, audiciones públicas y usos varios, desde 5 watts en adelante. Reparaciones y venta de piezas; compro proyectores con o sin sonido. J. A. Pons. Jesús María No. 19 Telf. A-8267, Habana.

RADIO DE ONDA CORTA Y LARGA en muy buenas condiciones; lámparas y otros muebles; se venden muy baratos en 23 y M Edificio Alaska, apartamento 308 Vedado. F-2216

RADIO PHILLIPS DE MESA, 10 TUbos, moderno 1938, meses de uso, se sacrifica por venta contado. Aramburu 60, bajos. Apartamento No. 1.

RADIOS PHILLIPS 1939, LA GRAN calidad europea, onda corta y larga desde $4 mensuales. Agencia Philips, en Monte 808, a media cuadra del Mercado Unico. Teléfono A-7435.

VENDO MAGNIFICO RADIO VICtor, ojo mágico, cerebro mágico toda onda, último modelo. San Miguel 523, altos entre Gervasio y Escobar. Precio: $65.

RADIO R.C.A VICTOR ONDA CORta y larga de 6 tubos de mueble: muy fino; está completamente nuevo; lo vendo en $30.00. Aguacate No. 57 Sastrería.

60 INSTRUMENTOS DE MUSICA

SE VENDE FLAMANTE PIANO MOderno de la acreditada marca Stowers teclado de marfil con banqueta; muy barato y con facilidades de pago. El Brillante, Aguila No. 513.

VENDO MAGNIFICO PIANO KOHler Campell. También un Pavo real y un flamenco desecados; propios para museos zoológicos o para adorno. Todo barato. Manrique 608, departamento Nro. 6 a todas horas.

CASI REGALADO VENDO CUALquiera de mis dos pianos. Uno de cola Baby Grand; el otro J. L. Stowers vertical, moderno, casi nuevo. Manrique 59 bajos entre San Lázaro y Lagunas.

LA PREDILECTA
LA CASA QUE NO COBRA LUJO

Gran realización de un enorme surtido de pianos verticales y de cola, de famosas marcas europeas y americanas, a precios increíbles y con absoluta garantía. Traiga experto y se convencerá. Grandes facilidades de pago. Alquiler desde $2.00. También liquidamos cuadros, lámparas, adornos, figuras de bronce y toda clase de objetos de arte propios para regalos.
"LA PREDILECTA"
San Rafael esquina a Oquendo
(al lado del bar)
U-2530

"LA INTERNACIONAL"
De Prado No. 256, frente al «Hotel Sevilla», liquida solo por este mes pianos de famosas marcas desde $5.00 mensuales, en alquiler desde $3.00. Representantes de «Bluthner» y «Wurlitzer», cuarto cola y verticales alemanes.

AFINADORES

$2.00 SOLAMENTE LE CUESTA AFInar su piano, poniéndole cuerdas nuevas gratis, siendo pocas las rotas. Reparaciones baratas. Oiga tocar al afinador lindas piezas Oscar, teléfono X-1205.

AFINE SU PIANO POR $3.00 CON toda garantía y seguridad. Manuel Domínguez, afinador mecánico y barnizador de pianos graduado en la escuela «Vanguard» en New York. Taller de Reparaciones: Dragones entre Prado y Zulueta. Tel. M-3040.

REPARADOR. AFINADOR AMERIcano con la experiencia de las más acreditadas fábricas de pianos de EE. UU., pone a su servicio sus conocimientos a los precios más bajos. Durant. Teléfono A-7877.

61 DE ANIMALES

GALLINAS. — EN LA FINCA «YUmurí», en Hoyo Colorado, a seis cuadras del pueblo; se vende una cría de malayas negras.

SE VENDE UNA YUNTA DE BUEyes de primera casi regalada informan en el Telf. FO-1876 y A-7027. Sr. Arias.

SE VENDEN DOS SOBERBIOS CAballos criollos de 7 1|2 cuartas de alzada, marchadores. Pueden verse a cualquier hora en la calle 13 esquina a 20 Bejucal. Pablo García.

VENDO CABALLOS FINOS DE PAso y trote. Pasan de siete cuartos. Finca La Luisa Klm. 20 Carretera Central entre Arroyo Arenas y Punta Brava. Sr. Cova.

VENTAS

61 DE ANIMALES

CANARIOS HAMBURGUESES: CARmines, rosados, blancos etc. Los únicos en Cuba. Raza pura, salud y canto. Jorge, calle E. Barnet (Estrella) 265, bajos, Habana.

VENDO CACHORROS BULLMASTIN, gran tamaño, especiales guardianes y para pelea. Unicos en Cuba de esta raza. Informa Enrique de Llano. Armas esq. a Carmen. Marianao.

VENDO HERMOSO MULO GRANDE propio para todo trabajo. También compro novilla recentina de 4 a 5 libras. A. Márquez, Finca «Cruz», San Pedro, Puinta Brava.

VACAS
Añojas, novillas y toretes. Un caballo de 7 cuartas, véalos Avenida Boyeros y carretera de Vento, antes de Capdevila Ruta 76. Teléfonos: I-6139 y M-2189.

VENDO A PRECIO DE SITUACION: mulos, carros y arreos de todas clases; caballos, mulos de monta y Pony, 4 potros sementales, 7 y media cuartas, bonito color; 40 mulos criollos domados de monta y carros cerrados para lecheros y un burro semental, criollo; una cesta de mimbre, con sus arreos, montuda y una Pony. Domingo Jarro, Marina y Atarés, Jesús del Monte. Telf. X-1876.

OFRECEMOS PARA LA VENTA VArios toros para sementales. Son de pura raza Shorthorn, Aberdeen Angus y Brahman Guzerat (Zebú). Pueden verlos en nuestra finca situada en Loma Tierra kilómetro 20 de la carretera Central. Harper Brothers Concha 109, Habana, Telfs. X-1649 y FO-7342

MULOS
Se venden 30 mulos criollos propios para carros de reparto, para arría, dos mulas para carboneros, una jaca criolla 7 cuartas, una mula de monta, Ayestarán, 15. Teléf. U-1129.

62 OBJETOS VARIOS

VENDO VENTILADORES TECHO; fraguas; yunques; moledoras carne 110; molinos café dos en una base; serrotes madera; winches con motor; zincs 6, 9 pies. Informes F-6764.

ACERO FRANCES DE PRIMERA cuadrado y plano vendo 160 quintales a precio de hierro $5.00 quintal. Dirigirse P. Renaud Lamparilla No. 316 Habana.

HUEVAS DE LISA A 60 CENTAVOS la libra, Lisa salada a 8 centavos la libra. Envía Giro Postal a «CASA VALDES» Sagua la Grande. Se sirve cualquier cantidad. Embarque rápido.

SE VENDE: CAJA DE CAUDALES Diebold, doble puerta, a prueba de fuego y robo. Buen estado. Precio: $100. Véala de 3 a 5 p.m. en Galiano 461, bajos entre San José y Barcelona.

ARMATOSTE MODERNO EN BODEga se vende muy barato, con nevera, luna, barandas con columnas torneadas etc. Av. Los Pinos y Oeste. «Los Pinos». Telf. I-5221. local 1-A. Martínez.

A LA OFERTA MAS RAZONABLE se vende un elevador de comida con aparador de cristal elegante, marca «Otis». Para verse: 4 No. 160 casi esquina a Línea, Vedado; de 9 a 12 y de 2 a 5 p. b.

DENTISTAS: SE CEDE GABINETE completo tres días en la semana a compañero. También vendo un gabinete Ritter. Aguila 506 esquina San José Telf. A-9185.

VENDO BARATISIMO ARMATOSTE moderno, de bodega, con nevera, luna; baranda con columnas torneadas; etc. además dos puertas metálicas, (2.80x3.50) mts. Ave. Los Pinos y Oeste. Teléfono I-5221 Local 1-A. Martínez.

VIDRIERAS, CONTADORAS
Vidrieras de todas formas y tamaños, mesas Vitroilte, sillas, banquetas, exprimidores frutas, pastelerías, caja caudales, neveras, molino café, picadores carnes, rebanadoras jamón, contadoras National. Compro, cambio y vendo.

MAQUINAS DE ESCRIBIR, BUROS
Archivos, tarjeteros, sillas giratorias, libreros mesas para máquinas. Véame antes de cambiar, comprar o vender sus muebles de oficina, divisiones, mostradores. Casa Cano. Habana 556 y medio, entre Teniente Rey y Amargura: A-8607.

Dinero-Hipotecas

63 SOLICITUD

TOMO 4 MIL PESOS
En primera hipoteca garantía magnífica. Finca de campo en Cuatro Caminos del Chico, Wajay, lado finca General Menocal; si es preciso se traspasa la finca en garantía; con opción volvería recuperar. F. Marín, Empedrado 12, hoy 218. A-7958

SE TOMAN 18.000 PESOS SOBRE 3|5 partes de un condominio. Magnífica colonia de 85 caballerías con muy buena cuota. Informan: F-6707.

$3.000.00 SE TOMAN EN HIPOTECA, al 12% anual con muy buena garantía. Informan: Bufete doctor Suárez Fleites. Aguacate 55. M-2433.

DINERO PARA HIPOTECAS. TENgo algunas partidas al 8% si ofrecen buenas garantías. Miró. Aguiar 71 (361 moderno) A-8577.

DINERO
Facilito grandes y pequeñas cantidades en primera hipoteca desde el 7 por ciento en adelante, para la Habana y sus barrios. Compro y vendo casas, solares y créditos hipotecarios. Compro y vendo Bonos y Acciones.
Julio C. Granda
Obrapía 33. Telf. M-5921 y FO-1668.

SE TOMAN EN HIPOTECA $5.500 al 9 por 100. Lujoso chalet dos plantas moderno, Reparto Almendares, Vale $14.000. Lavielle, O-Reilly 253, Departamento 1. Telf. A5-5872.

DINERO
No pierda tiempo. Cuando necesite tomar dinero en hipoteca o pagarés, vea a M. Fernández San Ignacio 50. Telf. M-9272 de 2 a 5. Operación rápida y absoluta reserva.

64 OFERTAS

A-6827: DINERO
PIGNORAMOS Y COMPRAMOS
Muebles, joyas, ropas y todo objeto que represente valor. Visite «La Competidora», Gloria 68, esquina a Indio. Telf. A-6827. G. Arango Compañía.

PRESTO DINERO DESDE $500.00 en adelante, en primeras hipotecas. Interés desde el 6 por ciento. No corredores. Teif. A-6836. Campanario 306, bajos, entre Neptuno y San Miguel. Sr. Correa.

DINERO EN HIPOTECA. FACILITO cantidades, para la Habana y sus barrios. A-7348

DOY DINERO EN HIPOTECA AL 7 por 100 anual, cualquier cantidad; operación en 24 horas; también sobre bóvedas; alquileres de casas; condominio; usufructo etc. Alberto Cuervo. edificio Metropolitana 342 M-2808. O-Reilly y Aguacate.

DINERO
Sobre joyas,
en todas cantidades.
«LA PERLA».
Animas No. 404, casi esq. a Galiano
Telf. A-8222.

Dinero-Hipotecas

65 BONOS Y VALORES

CAJAS RESERVADAS
Las tenemos en nuestras bóvedas construídas con todos los adelantos modernos y las alquilamos para guardar valores de los interesados. En esta oficina daremos todos los detalles que se deseen.
N. GELATS Y COMPAÑIA
105 Aguiar 108 esq. a Amargura

PARA LAS DAMAS

67 PELUQUEROS

PEREZ, EX-PELUQUERO DE «EL Encanto a domicilio; permanentes sin corriente garantizado, $1.50 y $2.00; pelado 30 cts.; dos: 50 cts.; Marcell peinado y tintes y descoloración. U-6002

PACO, EX-PELUQUERO DE «LLOrens», se ofrece a domicilio. Permanentes, Croquinal sin corriente (sin maquinaria ni electricidad), los mejores y garantizados; tintes, melenas, postizos. U-5420

70 INTERES PARA LAS DAMAS

SOMBRERERIA: NO BOTE SU SOMbrero de uno viejo; un modelo queda nuevo por centavos. Se hacen en tela y luto. Tiño, reformo, plancho, engomo 30 centavos. Celestina. San Rafael No. 355 una cuadra de Ten Cents.

Corte y Costura
$1.50 MENSUAL
ACADEMIA «SANTA TERESA»
Calle 23 No. 1511 (Vedado entre 24 y 26. F-5096. Hágase profesora en tres meses. Desde la primera clase usted podrá cortar sus vestidos por figurín. También clases por correspondencia. Pidan la primera lección, incluyendo 3 centavos para franqueo. Expedimos títulos.

¡FUERA CANAS! OBTENGA HERmoso color: negro, castaño o rubio, usando tintura «La Favorita». Teñido de cabbelo, $3.00. Estuche, $1.00. De venta en todas las farmacias. Depósito: Virtudes 206. Casa «Pilar». M-9392.

MODISTA
Rosalía Hernández
San Rafael 804, bajos, esquina a Oquendo
U-3127
Dobladillo de ojo a:
2 cts. vara
Forramos hebillas
Pisados de todos tamaños, bordados, festones y ojetes. Forramos botones
Tenemos mensajeros

SISTEMA MATILDE ALEMANY
Instituto de Corte y Costura Internacional. La Central: San José 257, entre Aguila y Galiano. Garantizamos que por ajuste en 3 meses aprenderá cortar las modas más complicadas de nuevas creaciones francesas, aunque hayan pasado 20 años que aprendió el Sistema Alemana; a la primera prueba le queda precioso; fácil y moderno. Demostración en todas mis Sucursales. Damos 3 clases gratis, presente este anuncio; cientos de profesoras en toda la Isla. Venga y le diremos la más cerca; no usamos plantilla; es un desastre. Declarado en la Secretaría de Educación, de texto para escuelas públicas y todos los sistemas; tenemos los mismos derechos oficiales; no habrá ninguno predilec-

PELUQUERIA "ROSALIA"
DE ROSALIA HERNANDEZ
antes «Migdalia»
San Lázaro No. 1002, esq. a Hospital
U-6364

Arreglo de mano	$0 20
Croquinol desde ..	1 00
Permanentes de $1.00 $2.00	$3 00
Cejas ..	0 20

Lavado de Cabeza
Peinado artístico

$1.00
Señoras
Con un peso comprarán un vestido de moda en casa de Josefina. No pague lujo y vista bien. Señorita: evite gastos innecesarios y alquile su traje de novia completo en casa de Josefina, Neptuno 525, altos. Telf. U-6252.

¡¡¡ ATENCION !!!
Señora: Si su valiosa piel requiere un examen general: curarla, limpiarla como si desea transformarla, las señoritas **Massotti-Rivero**, por los años de experiencia, le dejarían a Ud. satisfecha. Precio de situación. S. José No. 614. 2o. piso. Telf U-6026.

MODISTA SOMBRERERA VESTIDOS señoras, niñas; ropa interior; copio modelos, entallo y moldes a medida sombreros hago, limpio, reforma y tiño. Precios módicos. Carmen 307 entre Esperanza y Vives.

VELLOS
Extirpación definitiva de los vellos de la cara, muslos, piernas, etc. Tratamiento garantizado. Sra. Alexander, calle Tercera número 405, entre Dos y Cuatro, Vedado.

CORTE MODERNO NACIONAL
SISTEMA MENDEZ, OFICIAL
Reconocido de utilidad para la enseñanza pública. Su autora y directora, señora Méndez, garantiza la enseñanza por este modernísimo método. En poco tiempo puede hacerse experta profesora. Desde las primeras clases confeccionará sus vestidos por figurín. Se admiten medio internas. Clases diarias a domicilio y correspondencia, también por ajuste. Academia Central: Campanario 304 esq. a Neptuno. Moldes a medida. Se cortan y entallan vestidos. Especialidad en abrigos y trajes sastres. Moralidad.

ENSEÑANZAS

75 PROFESORAS - PROFESORES

TODO POR $6.00 ORTOGRAFIA práctica; aritmética; cálculo mercantil; taquigrafía Pitman; mecanografía; piano; corte; tejidos y canto. Dos clases semanales 2 horas. Por escrito con número, teléfono Obrapía Nro. 459

APRENDAN FRANCES E ITALIANO pronto; método fácil, sencillo, moderno. Clases a domicilio y en su casa. Precios módicos. Martiny teléfono F-3515 de 12 a 2

GARANTIZO USTED HABLARA INglés pronto. Clases individuales, Gramática, lectura, dictado comercial, especialidad para sostener conversación. Preparo para viajes y exámenes. Competente profesora americana. Campanario 454 altos.

ENSEÑANZAS

75 PROFESORAS - PROFESORES

JOVEN Y COMPETENTE PROFESOra daría clases en horas libres, Ingreso, Asignaturas de Bachillerato. Inglés (Título de Universidad Americana). Repaso de los programas del Instituto. Experiencia. Telf. M-3575.

PROFESOR GRADUADO EN MAdrid y París. Clases a domicilio. Primera y segunda enseñanza. Preparación general elemental y superior, Preparatoria para Instituto. Teléfono M-3432

ESTUDIO VOCAL M. GRANOWSKA. Calle 16 y 23. Edificio Menéndez. Cultura de voz y repertorio. Clases individuales y en grupo. Ver de 7 8.

APRENDA POR CORREO. HAGASE Tenedor, Contador, Auditor, Taquígrafo, Corresponsal, Agrimensor. Asignaturas Bachillerato. Mejor que enseñanza oral. Enseñamos o no cobramos. Pida folleto gratis. Instituto Mercantil. Apartado 1402. Habana.

ENSEÑANZAS. CLASES DE INGLES y de francés por competente profesora inglesa. Exclusivamente a domicilio. Referencias. Llame al Telf. M-8011 por las mañanas de 11 a 12. Apartamento 410.

PROFESORA DE INSTRUCCION: clases a domicilio y en su casa; prepara exámenes. Especial para niños poco estudiosos y personas mayores que quieran aprender ortografía y aritmética práctica M-8734 Chacón 165.

MAESTRA DE INGLES SE OFRECE para dar clases en colegio o a domicilio. Teléfono M-9551 de 9 a 12.

PROFESORA DE INGLES E INStrucción a domicilio he trabajado en buenos colegios y tengo recomendaciones de los mismos. Precio especial viniendo a la casa! Telf F-3261

INGLES. PROFESOR AMERICANO con títulos de dos Universidades; Ex-Catedrático Instituto Militar. Método práctico, rápido, moderno. Duncan Thomas. San Rafael 37, alos. Departamento 2. M-2645.

MATEMATICAS - CONTABILIDAD
Taquigrafía, Mecanografía, otras asignaturas. El Instituto Comercial de la Habana le ofrece a usted cursos de Ingreso a la Universidad y otras escuelas. Calle 12 esquina 23, Vedado. F-3758.

BAILES DE SOCIEDAD
Maurice. Nuevamente en Cuba. Ultimos «hits» de New York: Lambeth-Walk; Trusking; Lindy-Hop; Big-Apple; Susie-Q. Además las últimas variaciones de Foxtrot; danzón; pasodoble; son; tango parisién y las calientes congas etc. Precios razonables. Clases colectivas, privadas o a domicilio. Preparación teatral para niños y mayores. Seriedad y garantía. Malecón 161, altos, entre Crespo y Aguila.

"INSTITUTO CUBA"
Gran Colegio y Academia Nacional Cubano.—Educación Integral.
Lealtad, 160, casi esq. Virtudes. Teléfono A-9991.
Autorizado para expedir Certificados de Octavo Grado con validez oficial. Bachillerato, Comercio, 1a. Enseñanza, Estudios Especiales. Clases diurnas y nocturnas para ambos sexos. Profesorado Ttitular, dos Catedráticos para cada Asignatura.
Su visita nos honra, nos recomienda.
INTERNADO. EXTERNADO.

PROFESOR GRADUADO EN LA Normal Central de Madrid. Clases a domicilio de Ingreso, Taquigrafía Pitman, Mecanografía al Tacto, etc. Sistemas didácticos novísimos. Señor Pedrós. Teléfono M-8893.

ESCUELA DE BAILE
Exclusivamente bailes de salón. Son Rox, Tango etc. Se garantiza la enseñanza. Ismael Servelló. Cárdenas, No. 51, segundo piso.

76 COLEGIOS

Colegio Santa Teresa
INGRESO AL BACHILLERATO
Enseñanza en Inglés y Español. Primera Grado: $1.50. Segundo $2.00 Tercero y Cuarto $3.00. Quinto y Sexto: $4.00. Séptimo y Octavo: $5.00 Autorizado para expedir certificados de Octavo Grado para ingresar en Normales, Institutos; Hogar etc. Taquigrafía, Menacografía, Ortografía, Inglés; Correspondencia Comercial. Corte y Costura y Labores. Pida prospecto. Calle 23 No. 1511 entre 24 y 26 Vedado. F-5096.

ESTUDIE POR CORREO
La academia «Rabiña», en Neptuno 414, esq. a Manrique, altos. M-7849, tiene organizado clases por correspondencia desde hace años, habiendo prestado gran beneficio a aquéllos que tiene deseo de prosperar. Estudie las asignaturas siguientes: Taquigrafía, Mecanografía, Teneduría, Cálculos Mercantiles, Gramática, Ortografía, Procurador, Química industrial, Inglés, Francés, etc. Informes: **Academia «Rabiña». Neptuno, 414, esquina a Manrique. Telf. M 7849.**

"SAN ELOY"
Colegio y Academia Fundado en 1907 Primera y Segunda Enseñanza: Preparatoria, Bachillerato, Comercio, Idiomas, Cultura Física, Cursos preparatorios especiales Admitimos pupilos y medios pupilos y externos Quinta Menocal, Samá 81, Marianao Telf FO-7462. Pida Prospectos.

COLEGIOS AMERICANOS
Al alcance de todas las fortunas Catálogo e información gratis. Profesor Richardson. American Schools Bureau. Manzana de Gómez número 514 Telf. A-9798

"BRAVO"
COLEGIO-ACADEMIA
Autorizado para expedir certificados de octavo grado con validez oficial. Colegio Academia para cusar todos los grados de la Primera Enseñanza. Autorizado para expedir Certificados para ingresar sin examen en Normales, Hogar, Institutos etc. Clases diurnas y nocturnas para ambos sexos. Profesores graduados y especializados. Servicio de Omnibus a domicilio. Cursos especiales para el ingreso en las Escuelas de Ingenieros. Comercio, Normales, Institutos. Cadetes, Aviación; Taquigrafía; Mecanografía; Inglés; Correspondencia. Teneduría; Contabilidad. Prácticas de oficina. Cuota muy módica. Neptuno y Lucena U-2627. **Cursos especiales para el ingreso en la Escuela de Ciencias Comerciales.**

7 ACADEMIAS

GREGG ACADEMY
ACADEMIA
Taquigrafía, Mecanografía, Inglés y Comercio. Bachillerato y preparatoria. Teneduría. Geometría, etc. Profesor Richardson, director. Manzana de Gómez 514: A-9798

HAVANA BUSINESS ACADEMY
Innecesario estudiar comercio en el Norte. Tenemos especialistas americanos y sistema de enseñanza procedentes de los mejores Business Schools, También ofrecemos asignaturas en español: Mecanografía, Taquigrafía Pitman y Gregg, Contabilidad e ingreso Escuela Ciencias Comerciales, cursos correctivos de Ortografía, Aritmética, Caligrafía, etc. **El mayor centro privado para enseñanza del Inglés, con 30 clases diurnas y nocturnas. Primera Enseñanza en Inglés. Omnibus. Línea 357. F-3043. Sucursal en Neptuno y Amistad. A-6033. Solicite prospectos.**

ACADEMIA DE IDIOMAS ROBERTS Malecón 353. Teléfono M-2124 ¿Desea usted aprender inglés? Compre el método Roberts. Se recomienda por sí solo! Distinción. Eficiencia. Garantía. Cuarta edición: $2.00.

ENSEÑANZAS

77 ACADEMIAS

ACADEMIA RABINA
NEPTUNO Nro. 414 (ALTOS)
ESQUINA A MANRIQUE
INGRESO A LAS ESCUELAS DE COMERCIO
Clases individuales. Francés. Inglés y Teneduría. Taquigrafía «Pitman» y «Gregg». Mecanografía. Correspondencia y Aritmética Comercial; TAMBIEN CLASES POR CORRESPONDENCIA Ingreso en Escuelas de Ingenieros. Arquitectos y Comercio. Servicio de ómnibus y de internos. Pida prospectos. Expedimos títulos y proveemos de empleo a nuestros graduados.

OBSEQUIO DE LA
ACADEMIA DE COMERCIO
Luis B. Corrales. Establecida en 1889. Enviando $0.15 en sellos recibirán mi Aritmética Mercantil. Enseñamos Teneduría de Libros, Taquigrafía e Inglés. La Mecanografía $1.00 al mes. Nuestros Títulos, los más solicitados. Lealtad 567 entre Salud y Dragones. Telf A5-1632

INTERES GENERAL

Suyo para mejores digestiones
Aceite Refino BALCELLS

AVISO DE ECONOMIA: SUS TRAjes viejos; los arreglo o reduzco para sus hijos. Igual a medida. Sastre con garantía. Precios de situación. Voy a domicilio. San Nicolás, 155, teléfono A-7095. González.

AVISO. INTERESA A PROPIETArios. Me hago cargo cobrarle alquileres, duplicarle rentas puntualmente. Casa, habitaciones. Experiencia, integridad, garantía, diligencia administrativa. Detalles a Maximino Martínez. Durege 117 I-3173.

SE HABREN POZOS ARTESIANOS de 8 a 20 pulgadas sistema alemán para informes dirigir correpondencia a A. Collazo San Lázaro 464 5to. piso.

URIBE
Agua Mineral
La mejor agua para su estómago, según análisis del Laboratorio Nacional. El mejor servicio. Pedidos Teléfono XO-1515.

ALQUILERES

79 HOTELES

HOTEL "CANADA"
Restaurant, Villegas y Tejadillo, dos cuadras Prado, tres Parque Central. Residencia para familias estables. Habitaciones agua caliente, elevador, cocina moderna, todo el servicio desde $26.00 mensuales.

HOTEL «QUINTA AVENIDA» ZUlueta y Dragones. Alquilo departamentos con vista a la calle para matrimonio $35. 40. con baño 45, $50. Excelente comida. Teléfono: M-2078.

HOTEL COLONIAL
SAN MIGUEL, 254
Esquina a Galiano. Habitaciones y apartamentos con baño privado y muebles modernos. Magnífico comedor con carta. Elevador día y noche. Precios especiales para huéspedes por mensualidades. Confort y moralidad. Teléfono A-6958.

HOTEL Y RESTAURANT
«LAS TULLERIAS»
Monserrate 91 ntre Lamparilla y Obrapía. M-1792. Hospédese y coma sabroso en el hotel «LAS TULLERIAS». Pida lo especial de la casa, un «Table D-Htel».

HOTEL "IDEAL ROOM"
Prado 93B, (Por Pasaje)
¿Desea vivir en casa tranquila, mejor uue n su propia casa? Visit esta gran casa, aunue sea por curiosidad. Por adentro, la mejor. Si hace poco usted la visitó y no encontró habitación, vuelva a visitarla, hay habitaciones disponibles. Visite esta casa y así verá su patio andaluz, de hace poco. Se construyó el mejor, sin duda. Precios los más económicos Se exigen referencias de moralidad y pagos.

HOTEL "ROMA"
O-Reilly y Aguacate. M-6944
Herederos de L. Delgado Vda. de Franchi. Situado en el centro de la ciudad. Hermosas habitaciones y apartamentos muy frescos, baño privado. Excelente comida en el Roof.

HOTEL
HANABANA
Neptuno, Prado, San Miguel y Consulado, entrada por Neptuno. Magníficas habitaciones y departamentos. Precios especiales a familias estables. Inmejorables comidas. Teléf. A-9041.

HOTEL "ALCAZAR"
Tiene este hotel amplias y muy ventiladas habitaciones todas con baño privado, teléfono y elevador a todas horas, sus precios son económicos haciéndose arreglos especiales por meses a familias estables incluyendo un exquisito servicio de comida. Cárdenas No. 209.

HOTEL "VEDADO"
CALLE 19 ESQUINA A M.
Residencia excelente, que reúne excepcionales condiciones para vivir con toda comodidad. Frecuente y fácil comunicación con la ciudad y repartos. Esmerado servicio. Comida criolla, española y americana. Teléf. F-6631.

HOTEL RENO
Aguila 558, Habana (2 cuadras del Capitolio). Fije su residencia en este confortable hotel. Precios moderados. Baño privado, agua caliente, elevador día y noche. Deliciosa comida.

HOTEL "HARDING"
Crespo 67 a dos cuadras del Prado y Malecón, cerca del mar. A-6735. Hotel absolutamente moral y comidas excelentes. Dos personas, desde $46; una, desde $29, con almuerzo, comida y desayuno. Elevador día y noche. Agua caliente y fría.

HOTEL "ANDINO"
San Lázaro 496, esquina a M. U-2553. Unico en su clase. Moderno, céntrico, amplio, fresco, saludable, frente Universidad. Conviene para los que necesitan vivir cerca de los hospitales Calixto García o Mercedes. Habitaciones con baño privado, balcón, hermosa vista, con tres excelentes comidas: 45 pesos, matrimonio. Una persona desde 28 pesos. Clientela escogida. Pensión completa para huéspedes del interior. Precios sin competencia. Esmerado servicio en mesas separadas.

ALQUILERES

79 HOTELES

HOTEL «INTERNACIONAL». FREScos y amplios departamentos; agua caliente en los baños; habitaciones amueblidas; excelente comida; esmerado servicio matrimonios; desde $35 en adelante; una persona desde $25 en adelante. Tejadillo 60 Telf. A-9958

HOTEL «VANDERBILT»
Situado en la Loma de la Universidad Nacional, amplias y lujosas habitaciones con el baño privado, agua caliente y fría en abundancia. Esmerada atención. Neptuno 1223.

HOTEL «SANTA FE», S. A.
Amistad número 309 (altes 61) entre San José y San Rafael. Lo más céntrico de la Habana, próxima al Capitolio, teatros y principales tiendas. Telf. M-7589. Grandes frescas habitaciones. Excelente comida. Precio moderados. Se exige moralidad.

«HOTEL ALAMAC». — RESIDENCIA para familias; habitaciones con baño interior; magnífica comida; elevador día y noche. Precio económico. Telf. A-8002 Galiano 308 esquina a Neptuno.

HOTEL BIARRITZ RESIDENCIAL
Prado 519 frente al Capitolio, para matrimonio sin niños exclusivamente. Hermosas y ventiladas habitaciones con baño privado y closets. Lujoso roof garden y cocina moderna. Comida a la carta. Elevador día y noche. Confort y limpieza. Estricta moralidad.

Hotel Roosevelt
AMISTAD Y SAN MIGUEL
$55.00 Matrimonios con tres excelentes comidas mensuales.
Apartamentos para familias, todos con baño privado. Elevadores día y noche.

THE SAVOY
F y Quince. Vedado
Telf. F-6616
Situado en un lugar alto del Vedado, con fácil y frecuente comunicación con la ciudad y repartos. Rodeado de jardines, con 600 metros de hermosos portales. Las habitaciones tienen ventilación directa, teléfono, baño privado, con agua fría y caliente. Precios moderados, incluyendo tres excelentes comidas. El servicio en mesas separadas, para cada familia.

"TROTCHA"
En lugar más céntrico del Vedado. Amplias y frescas habitaciones, con y sin comidas, a una cuadra de los baños de mar, tranvías y ómnibus. Calzada y Dos, Vedado. Telf. F-2383.

80 CASAS DE HUESPEDES

GALIANO 463, ALTOS, ENTRE SAN José y y Barcelona. Magnífica habitación, balcón, con lavabo y baño agua caliente; comida exquisita. Precios reducidos. Casa moralidad. M-8857.

CASA DE HUESPEDES. CONSULAdo No. 112 (altos). Se alquilan habitaciones y departamentos con baño privado acabados de pintar y servicio completo. Moralidad absoluta. M-8561 y A-9538.

ANGELES 56 ALTOS ENTRE EStrella y Maloja. Amplias y frescas habitaciones; baño agua fría y caliente. Comida excelente. Precios módicos. Absoluta moralidad.

HUESPEDES: HABITACIONES VENtiladísimas, lavabos agua corriente, baños calientes, moralidad; comida exquisita; manteca chicharrón; aceite español «Balcells». Admito socio habitación (baratísimo); punto: lo más céntrico. Galiano 412, principal.

CASA DE HUESPEDES «LA ISLA», Monte 213, por Factoría. Exclusivamente para personas de moralidad. Habitaciones con balcón y baño. Edificio moderno. Precios reducidos. Teléfono A-9210.

CASA DE HUESPEDES. CONSULAdo No. 112. Se alquilan habitaciones y departamentos ventilados, acabados de pintar con servicio completo, agua fría y caliente. Moralidad absoluta. Teléfono M-8561. A-9538.

GALIANO No. 404, ALTOS DEL CAfé La Isla: Alquilo apartamento con dos habitaciones, baño y balcón, en la misma una habitación con balcón exquisita comida; estricta moralidad.

CASA HUESPEDES GALIANO 455 entre San José y Barcelona. Habiciones espléndidas, con lavabo agua fría y caliente; con o sin muebles; solo con asistencia; moral absoluta; M-2380.

CASA HUESPEDES LA REPUBLICA Aguila 559, esquina a Barcelona, teléfono A-6639 habitaciones y departamentos con agua corriente todo; excelentes comidas. Se admiten abonados al comedor. Precios económicos.

CASA DE HUESPEDES: TURIS, Manrique 611, entre Reina y Salud. Telf. A-6388. Hermosas habitaciones, vista calle e interiores. Matrimonio: $35.00. Individuales: $20.00. Abonados al comedor $13.00.

RESIDENCIA «SANTA ANA», ESpléndidas habitaciones con baño privado y balcón a la calle, toda asistencia. Campanario esquina a Concordia. Teléfono M-9551.

CASA DE HUESPEDES «LA MAtancera». Reina número 219 esq Manrique. Teléfono A-0238. Se alquilan amplias habitaciones con vista a la calle con o sin baño, agua fría y caliente; a precios muy reducidos. Comida española y criolla.

81 CASAS DE COMIDAS

CASA PARTICULAR REPARTE COmida variada a reducido número de familias. Artículos primera: Aceite Balcells; Manteca chicharrón. Domingos: pollo. Precios: 1 persona, 40 cts.; dos: 60. Telf. A-7146

COMIDA DE CASA PARTICULAR; cts.; 50, 60, 80 y $1.00. Pagos adelansirvo cantinas, una persona, 40 tados. No se sirve menos de un día de comida. San Francisco 263 bajos. Telf. U-2690

SERVIMOS COMIDA A DOMICILIO para dos personas, 60 cts.; tres, 90; Informes: Café Ten Cents. Suárez 12, hablar con el cocinero.

82 APARTAMENTOS

SALA SALETA. SE ALQUILAN juntas o separadas; propia para oficina; consulta o vivienda; familia de moralidad| Concordia 867 moderno, derecha.

18 PESOS ALQUILO APARTAMENto bajo, de dos habitaciones; cocina y baño moderno, con calentador, Blanco 115 entre Trocadero y Animas, completamente independiente. Se piden informes de moralidad.

APARTAMENTOS DE LUJO
Acabados de construir. Lo más moderno y lo más céntrico. Ideal para matrimonio. Galiano 205, entre Virtudes y Concordia. Informan Teléfono F-3317, y en el apartamento número 1 del edificio.

SE ALQUILA APARTAMENTO INTErior calle 17 Nro. 1411 entre 26 y 28 Vedado, sala; dos cuartos, comedor, baño y cocina $15.00| Telf. F-2736

APARTAMENTO CON LUZ, SALA Y cuarto grandes, con ventanas calle 14 pesos, habitación grande muy fresca con luz 7 pesos. Puerta Cerrada No. 64, Habana. Dueño Teléfono A5-2491.

E C D. 2016

ALQUILERES

82 APARTAMENTOS

LOMA DEL MAZO. LINDO APARtamento alto con o sin asistencia. Bello panorama. Intercambio de referencias. Vista Alegre 221. Telf. I-3477.

CALLE K, No. 107, ENTRE 9 y 11; Vedado. Apartamento alto (tercer piso) con sala, gabinete, terraza, dos habitaciones de dormir, baño intercalado, hall, comedor, cocina, pantry, cuarto y servicios de criados. Informes: en los bajos (Botica).

SE ALQUILAN APARTAMENTOS claros, ventilados, con servicios, a precios rebajados con y sin muebles con y sin comida, por abono y a la carta; agua siempre fría y caliente; casa orden y aseo. O-Reilly 209 entre Cuba y San Ignacio.

COMPROMISO, 310, LUYANO, ALquilo apartamento de $12, con todos los servicios independientes, agua abundante; tranvía y ómnibus a dos y media cuadra.

J ESQUINA 21, ENTRADA VEDADO Alquílase apartamento muy fresco y con gran vista. Sala, dos cuartos, comedor, hermoso baño completo etc. Véalo hoy. Informes Encargado.

BUENOS APARTAMENTOS CON TOdos sus servicios completos se alquilan en casa de moderna construcción, San Rafael 37 altos, entre Galiano y San Nicolás.

FRESCO Y CLARO APARTAMENTO sala; habitación; cocina; baño; rodeado espacioso jardín: A entre 10 y 12 Almendares $14.00. Llave: Apartamento No. 8. Informes: F-3055.

ZULUETA 652 ENTRE GLORIA Y Apodaca. Se alquilan cómodos apartamentos con servicio completo, a precios económicos. Llave e informes: El encargado.

ESPLENDIDA SALA Y GABINETE balcón calle, propia profesional, oficina comisionista. Buena presentación. Neptuno 162 altos frente cine «Encanto». Casa tranquila. Moralidad absoluta. Pedimos referencias.

SE ALQUILA UN APARTAMENTO para primero de mes, matrimonio sin niños. Cárdenas 60 segundo piso, esquina Corrales Telf. A-6317.

EDIFICIO URSULINAS
EGIDO ESQUINA A SOL

Casa de apartamentos modernos, propios para matrimonios o reducida familia, con servicios sanitarios completos; luz, agua caliente y fría; situados en lo más céntrico de la ciudad, con espléndidas vías de comunicaciones para toda la capital e interior de la República.

INFORMES EN EL MISMO
PRECIOS MODICOS
Apartamento bajo Nro. 1.

APARTAMENTOS MODERNOS MUY frescos una y dos habitaciones; sala; comedor; cocina; magnífico baño; completo. Elevador. Neptuno 634 (antes 170 entre Escobar y Gervasio.

APARTAMENTO INDEPENDIENTE azotea, se alquila Animas 409, entre Galiano y San Nicolás a matrimonio solo o corta familia. Se ezigen referencias.

$20.00 Y $26.00 VILLEGAS No. 55, Edificio de apartamentos para familias, cada uno de sala; dormitorio; baño y cocina. Informes en la misma y Bufete de Arellano M-3936.

SE ALQUILA UNA SALA AMPLIA en Crespo 255, altos, propia para matrimonio u hombres solos; tienen todos los servicios.

SE ALQUILA UN APARTAMENTO, dos habitaciones, baño intercalado y cocina de gas, entrada independiente. Figuras No. 260, primer piso entre Monte y Corrales. Informan en la misma. $16.

15 Y 20 VEDADO. — ELEGANTE apartamento moderno. Sala, comedor; dos grandes habitaciones, lujoso baño, cocina. Informes los bajos. Todas horas.

SE ALQUILA EN 4 No. 160, CASI ESquina a Línea, Vedado; pequeño apartamento bajo: sala, comedor, cocina y habitación con servicio. Precio con luz: 16 pesos.

EDIFICIO ARECES, PRADO 106. SE alquila un apartamento de tres piezas; pantry y baño completo; también habitaciones con baño y en la azotea una habitación para hombre solo.

E. ESQUINA A 29

Cómodos y amplios Apartamentos modernos acabados de construir; sala; comedor; tres cuartos dormitorios, etc. Informa el encargado. Hay garage.

HOTEL DE APARTAMENTOS
8 y 19
1, 2, 3 y 4 cuartos, cocina Frigidaide
GARAGE
RESTAURANT
PISCINA
Grandes reservas de agua

ALQUILO APARTAMENTO C. SErafines 155, sala, dos habitaciones, baño, cocina y patio. Monte 712. Teléfono M-3216.

OFINCINAS MODERNAS. SAN IGnacio 313, altos. Renta mensual reducida, desde $14.00 a $25.00. Luz y servicio de limpieza. Informa: J. Balcells y Cía. San Ignacio 315. Telf. A-2191.

EDIFICIO «AGUIAR». INDUSTRIA 166. Modernos Apartamentos 2 habitaciones y baño completo; luz; teléfono; agua caliente y ascensor todas horas. Sólo personas de absoluta moralidad.

APARTAMENTO MODERNOS, REcientemente pintados, ventilados, dos cuartos, sala, comedor, precioso baño intercalado, cocina de gas, baño criados «Edificio Padrón» Neptuno 969. Telfs: U-5158 y U-6889.

83 DEPARTAMENTOS

ALQUILO A FAMILIA QUE NO sean más de tres personas mayores, departamento de sala y habitación grandes con servicio completo privado, con su patiecito, todo azulejeado, no hay nada igual en higiene, fresco y buen gusto. Hospital 611 entre San José y Valle.

MARINA 2 ó 255 ESQ. A 25

Espléndidos departamentos y habitaciones muy frescas vista al mar luz y elevador día y noche. Vea y ofrezca lo que pueda.

U-1241 Y M-6747
INFORMAN: TELEFONOS:

SE ALQUILA UN DEPARTAMENTO en casa particular de 2 habitaciones grandes y frescas; baño al lado; local para cocinar San Lázaro 203 2o. piso. entre Aguila y Blanco.

SE ALQUILA UN DEPARTAMENTO con dos balcones a la calle en Oquendo 304 entre San Miguel y San Rafael, altos. Precio: $15.00

ALQUILO DEPARTAMENTO DE DOS habitaciones céntrico, tranquilo, fresquísimo a hombres solos o matrimonio sin niños. Informan «La Mercantil» Monte 107.

COMPOSTELA 508

Entre Muralla y Teniente Rey, al lado de San JJuan Bosco, amplios departamentos y habitaciones de $9 a $18. Referencias.

84 HABITACIONES

SE ALQUILA EN CASA PARTICUlar grande y ventilada habitación agua caliente y fría a todas horas. Precio once pesos. Amistad 204 último piso. Casi esq. a Neptuno.

EN CONSULADO 67 CASA DE FAMIlia de moralidad se alquila una habitación con todo servicio.

EN PRADO 158 (MODERNO) CASA de familia de moralidad, se alquila una habitación con todo servicio. Hay teléfono.

SE ALQUILA HERMOSA HABITAción anexa al baño, único inquilino. Malecón No. 407, entre Manrique y Campanario. Teléfono M-6502

SE ALQUILA EN COMPOSTELA Nro. 457, entre Teniente Rey y Amargura, espaciosos y frescos apartamentos y habitaciones acabados de pintar. Llaves e informes en la misma. Propietario: Aguiar Nro. 305 Edificio Pedroso.

PROXIMA AL P. CENTRAL SE ALquila bonita habitación a hombre solo; hay teléfono. San Juan de Dios Nro. 211, 2o piso, alto, entre Villegas y Monserrate. Favor no molestar en el 1er. Piso.

SE ALQUILAN HABITACIONES ESpléndidas con lavamanos; balcón a la calle; siempre hay agua; baratas. Lamparilla 352 esquina Aguacate.

HABITACION, UNICA EN AZOTEA, con servicios independientes, agua abundante, comida exquisita, manteca chicharrón, aceite español Balcells; estricta moralidad. Admito socio habitación (baratísimo). Punto inmejorable. Galiano 412.

SAN LAZARO 203, ENTRE AGUILA y Blanco, se alquila amplia y ventilada habitación con luz y balcón a la calle. Informan en la misma.

SE ALQUILAN HABITACIONES CON o sin muebles en la calle O No. 14, lo mejor del Vedado. También a petición comidas. Se exigen referencias.

HONORABLE FAMILIA ALQUILA hermosa habitación con toda asistencia a señoritas o matrimonio sin niños en K, No. 306, altos entre 17 y 19 a cuatro cuadras de la Universidad. Se cambian referencias.

HABITACION $10, AMPLIA, VENTIlada y la cocina; casa particular; único inquilino; agua caliente. Neptuno 814, altos, entre Oquendo y Marqués González. Educación. Moralidad. No radios.

SE ALQUILAN HABITACIONES PAra hombres, a precios reducidos, con y sin muebles y buena comida si la desean por abono y a la carta; Moralidad y aseo. O-Reilly 209, entre Cuba y San Ignacio.

HABITACION GRANDE, CLARA CAsa moderna, decente, gran baño anexo; referencias. Reina 202. Teléfono M-3474.

SE ALQUILAN DOS HABITACIOnes juntas o separadas en casa de familia. Se piden y dan referencias. Aguila 506; 3er piso entrando derecha.

CORRALES 12, ALTOS, ENTRE ZUlueta y Egido; se alquila espléndida habitación vista a la calle, muy fresca; agua abundante; hay teléfono.

CASA DE FAMILIA PARA ESTUdiantes. La más cercana a la Universidad; magníficas habitaciones a precios módicos. Estricta moralidad. Avenida de la Universidad esq. a K. Telf. F-3600. Informan en los bajos.

SE ALQUILAN 2 HERMOSAS HABItaciones con toda asistencia; agua caliente y teléfono; vista a la calle en Morro 9, altos, entre Cárcey y Genios

SEÑORA EXTRANJERA ALQUILA una habitación N y San Lázaro; edificio Morales primer piso apartamento 4, hay teléfono.

EDIFICIO «CUBA» SEIS PISOS. Empedrado No. 42 antiguo. 360 moderno, entre Habana y Compostela. Se alquilan amplias y ventiladas habitaciones, muy baratas, elevador, lavabos, luz toda la noche. Orden y moralidad. Telf. M-5113.

HABITACIONES AMPLIAS Y BARAtas se alquilan en el mejor lugar de la Habana, Galiano 68 altos de «La Opera» entre Neptuno y San Miguel.

BUENAS HABITACIONES CON TOdos sus servicios completos, se alquilan en casa de moderna construcción, San Rafael 37 (altos), entre Galiano y San Nicolás.

SE ALQUILA MAGNIFICA, FRESCA habitación anexa al baño, balcón a la calle, casa seria, cerca Secretaría Sanidad y Justicia. Belascoaín 551 altos esquina Jesús Peregrino.

SE ALQUILA HABITACION GRANDE con lavabo de agua corriente a personas decentes que no cocinen ni tengan animales. Hay Teléfono. Campanario No. 306 (bajos) entre Neptuno y San Miguel.

SE ALQUILA UNA HABITACION MOderna con luz, lavabo de agua corriente y balcón a la calle, en Galiano 560, altos de El Brazo Fuerte. Precio $13.00. Informan en la tienda. Casa de absoluta moralidad.

ALQUILO AMPLIA HABITACION EN casa particular, agua a todas horas. San Miguel 517 entre Gervasio y Escobar altos.

COMPOSTELA 508

Entre Teniente Rey y Murolla amplias habitaciones y departamentos de $8 a $18. Referencias.

EN CASA DE FAMILIA RESPETAble se alquila una habitación alta y ventilada para hombre solo o matrimonio solo en $10. San Nicolás 313 altos entre Neptuno y San Miguel.

SE ALQUILA UNA HABITACION amueblada en casa particular único inquilino con agua abundante todo servicio $30 sin comidas $15 a persona sola. Referencias U-5373.

NEPTUNO 162 ALTOS, FRENTE AL cine «Encanto». Habitaciones espléndidas para personas decentes. Cámbianse referencias. Casa tranquila. Hay teléfono. Buen servicio. Pocos inquilinos.

EN CASA PARTICULAR SE ALquila una habitación con o sin muebles agua caliente y fría en Oficios 258 altos. Telf. A-8022

VEDADO LINEA 901 ESQUINA 6, (casa con palmas) familia honorable, alquila hermosísima habitación, con magnífico baño propia 3 a 4 personas. Esquina brisa. Absoluta tranquilidad. Cambiamos referencias. Teléfonos F-5623 F-3569

NEPTUNO 357, 2o. PISO, ENTRE GAliano y San Nicolás; familia alquila la espléndida habitación anexa baño; toda asistencia; solamente a caballero o señora. Se exigen referencias.

ALQUILO HERMOSA HABITACION a señoras o señoritas solas en casa particular $9. Unico inquilino. Neptuno No. 953 bajos entre Aramburo y Hospital.

LINDA HABITACION UNICO INQUIlino alquílase a caballero s o señora sola; agua siempre; económica y moralidad. San José 671, bajos, entre Gervasio y Belascoaín,)No hay cartel.

NEPTUNO 360 FRENTE LA EPOCA alquilo espléndida habitación balcón calle para dos compañeros; otra para matrimonio espléndida con toda asistencia muy buena comida; precios económicos; sólo personas decentes. Telf. M-1331.

ALQUILO HABITACION CON BAÑO intercalado; agua caliente y otra anexa al baño en el mejor chalet Loma del Mazo, Patrocinio 363. Para informes Telf. I-3653 en el mismo.

CASA PARTICULAR ALQUILA HAbitación balcón a la calle con o sin muebles. Belascoaín 410 Telf. U-1262.

PRADO 565 FRENTE CAUITOLIO. Alquilan habitaciones amplias ventiladas, lavamanos dentro agua abundante a todas horas; precio de situación. Informan primer piso.

NEPTUNO 410 ALTOS, ENTRE SAN Nicolás y Manrique, casa de familia, alquila una habitación vista a la calle toda asistencia agua fría y caliente. teléfono.

SAN LAZARO 1.105 ENTRE INFANta y San Francisco. Se alquila habitación con balcón o interior. Casa de familia.

REGIA HABITACION EN LO MEjor del Vedado, con toda asistencia. Teléfono F-7071.

MALECON 357 ALTOS, ENTRE SAN Nicolás y Manrique. Excelente casa de familia. Tranquilidad absoluta y mucho orden. Comidas muy sanas. Se exigen referencias.

CEDO CONFORTABLE HABITACION con balcones con toda asistencia a matrimonio o señoras honorables. M. esquina a Línea, segundo piso del restaurant, por M. Módica cuota.

CASA FAMLIA MORALIDAD ALquilan dos cómodos cuartos hombres solos; con o sin comida cerca Universidad. Precio s módicos. Hospital 457 altos entre Neptuno y San Miguel.

EN CRISTO 37, SEGUNDO PISO, SE alquilan habitaciones amuebladas con comida, desde $20. Vista a calle.

EN LO MEJOR DEL VEDADO, CALzada 510, entre D y E, se cede hermosa y ventilada habitación con agua corriente, casa tranquila; personas decentes.

SE ALQUILAN HERMOSAS HABItaciones con cocina buen baño y luz calle 2 No. 55 entre 3a. y 5a. Vedado. La encargada.

ALQUILO AMPLIAS Y VENTILADAS habitaciones altas y bajas, abundante agua. Casa moderna con baños completos. Empedrado 217, casi esq. a Cuba. Teléfono A5-5441.

OBRAPIA, 407. (ALTOS DE CASTEL Vizo). A precios módicos se ofrecen habitaciones ventiladas y confortables. Casa de absoluta moralidad, inmediata a todas las Secretarías.

HABITACIONES
COMPOSTELA 106, BAJOS, ENTRE SOL Y LUZ
Habitación con baño privado **$15**
Habitación con baño privado y comida . . **$30**
INFORMES:
Teléfonos: A-7350 y FO-3477

SE ALQUILA UNA HABITACION muy fresca a hombre solo casa de familia, baño anexo Manrique No. 2 5o. piso apartamento 19. hay elevador.

85 NAVES - LOCALES

SE ALQUILA UNA NAVE NUEVA, de azotea 850 metros, Márques y Manila; entrada por dos calles; media cuadra de la Calzada del Cerro y una del Paardero. Informes: Manila No. 314.

ALQUILO PROPIO PARA PEQUEña Industria o comercio, Amargura 65 bajos entre Mercaderes San Ignacio un salón corrido con vista a la calle $14.00 Aguilera, Mercaderes 27 M-8628 U-6509.

MARINA 2 ó 255 ESQ. A 25

Edificio «Carreño», local, propio para bodega; lechería u otro comercio; con nevera.

Informes en Genios y Morro
Telfs. U-1214 y M-6747

MERCADERES 9 CASI ESQ. A O'REILLY

Magnífico local, propio para café, restaurant u otro comercio, con armatoste, mostrador, nevera; vidriera etc.

Informan en Genios y Morro
Teléfono M-6747.

SEÑORES COMERCIANTES SE ALquila un espléndido salón en Reina frente al Corazón de Jesús entre Chávez y Gervasio.

500 METROS $40.00. AMPLIO LOCAL a una cuadra muelles de Tallapiedra, Revillagigedo 408 frente al Cuartel San Ambrosio. Librería Albela, Belascoaín y San Rafael. Telf. U-5783.

SE ALQUILA UN LOCAL PARA PAnadería y otro para carnicería en la Avenida de Porvenir y Habana, frente a la Quinta Canaria. Muy Baratos. Informan: Ramón Tejeiro, Avenida de Porvenir Letra A. Telf. X-1805.

PARA COMERCIO O INDUSTRIA ALquilo Infanta 1605 cerca de Tejas casa con sala muy grande; tres habitaciones; salón; comedor; dos patios; servivicios modernos etc. Informes: I-3868. M-5015.

SE ALQUILA HABANA 159 LOCAL propio para pequeño comercio. Informan en la misma.

ALQUILO GRAN LOCAL 257 METros en el corazón de la Habana. Aguila espuina a Estrella, propio para un gran establecimiento comercial. Véalo informa Cuevas Bernaza Nro. 209, teléfono F-5993

ALQUILO O-REILLY NRO. 364 MOderno entre Habana y Compostela. Local amplio propio para comercio. Informa Cuevas, Bernaza Nro. 209, teléfono F-5993

SE ALQUILA NAVE HABANA 186 antiguo entre Luz y Acosta, 15 metros frente por 30 de fondo. Informan en la misma. Precio $55.00.

SE CEDE PARTE DEL LOCAL CON una vidriera grande en Neptuno No. 548 moderno entre Manrique y Campanario. Informan Telf M-6115.

ALQUILO LOCAL PROPIO PARA establecimiento e Industria, hubo fonda muchos años, en Concha casi esquina a Reforma, Luyanó. Informan Teléfono A-9249; llave Bodega.

CONCHA Y JUAN ABREU, LOCAL de esquina pequeño con servicios para establecimientos. Llaves bodega. Informes: FO-2046.

SE ALQUILA FABRICA ESQUINA Santa Felicia, Luyanó, frente al parque, ampios salones propios para comercio o vivienda. Informan I-6935. Véala de 1 a 3 p. m.

ALQUILO AMPLIO LOCAL PROPIO para cualquier industria o comercio. Neptuno 1006 entre Hospital y Espada. Las llaves en la zapatería de al lado. Informes Telf. A-6040.

HABANA 113 ENTRE TENIENTE Rey y Muralla, magnífico local, propio para buen establecimiento, oficina, industria etc. con buen frente; amplio, claro, moderno. Informes: tl teléfono FO-3163.

87 HABANA

SE ALQUILA LA PLANTA BAJA DE Rayo Nro. 313 entre Estrella y Maloja con sala; saleta; dos cuartos; nueva. Informan al lado la encargada o al teléfono M-5287

CONSULADO 164 PRIMER PISO ENtre Colón y Trocadero. Se alquilan habitaciones balcón a la calle e interiores con muebles y comidas o sin ellas; agua fría y caliente; casa particular; extricta moralidad a hombres solos o matrimonio.

LAGUNAS 60, BAJOS. SALA, COMEdor, 3 cuartos; baño; cocina; cuarto y servicio de criados. Llaves en la misma. Informan F-6330.

$38.00 MODERNOS BAJOS SAN LAzaro 1217 entre Mazón y Basarrate, inmediatos Universidad. Sala, saleta, comedor, 4 cuartos. Baño intercalado, agua abundante etc. Enséñase 12 a 5.

CASA PARTICULAR REPARTE COmida variada a reducido número de familias Artículos primera. Aceite Balcells. Manteca chicharrón. Domingos: pollo. Precios: 1 persona, 40 cts.; dos: 60 cts. Telf. A-7146

ALQUILO POCITO 410 P 412 ENTRE Espada San Francisco; Sala, recibidor; tres cuartos; baño completo intercalado; comedor al fondo; cocina; Despensa; cuarto; baño criados; patio; traspatio $34.00. Aguilera, Mercaderes 213. M-8628 U-6509.

SE ALQUILA COMPOSTELA 205 planta baja; sala; comedor; 4 cuartos; servicios; cocina en alquiler a precios de situación, se puede ver de 3 a 6 p. m. órdenes al encargado.

SE ALQUILA ESPLENDIDA CASA Monte 996, cuatro cuartos; sala; comedor; cocina y baño. Informan en los bajos.

NUEVA DEL PILAR ESQUINA A Arroyo, casitas muy cómodas y económicas; sala; saleta; dos habitaciones etc. A solo dos cuadras de Monte y Mercado Unico; facilitan aprovisionamiento barato. Informes mismo edificio No. 214 altos. Telf. U-2837.

SAN LAZARO 320 Y MALECON 315 entre S. Nicolás y Galiano. Espléndidos pisos completos altos y bajos, ventanas al exterior en todos los locales, baños colores, agua fría y caliente, nunca falta. Acabados reconstruir 2, 3 y 4 cuartos grandes. Unicos precios $40.00, $45.00, $50.00 y $55.00. Encargado 2do. piso por Malecón. M-2863.

ROMAY 115, ENTRE MONTE OMOA, altos modernos; amplios; ventilados, sala; comedor; tres cuartos; baño completo intercalado; servicio criados; agua por motor. 32 pesos. Llaves: Agencia M-8712.

DOS CUADRAS DE LA UNIVERSIdad Jovellar 253, altos, entre Infanta y N. Sala; recibidor; tres cuartos, baño intercalado; comedor fondo; cocina; cuarto y servicio criados. Abundante agua. Verse de 1 a 6. Informes I-4613.

ESCOBAR 65 CASI ESQ. A SAN LAzaro alquilo bonitos altos sala; comedor; tres habitaciones; baño completo moderno; cuarto y servicio criados. Precio $40.00. Llaves misma. Informes A-9690.

COMPOSTELA Y SOL, ALTOS MOdernos, ventilados; sala; comedor; un cuarto; baño completo; calentador, cocina de gas; agua siempre. 30 pesos. Llaves: Café, Informes: M-8712.

SE ALQUILAN: CONCORDIA 569 entre Lucena y Marqués González $18.00, Marqués González 136 entre Concardia y Neptuno $24.00. La llave en la lechería de M. González y Concordia informes F-7170.

ALQUILO CUARTELES No. 61 ENtre Habana y Aguiar. Sala; tres cuartos; baño de familia; comedor; cocina; servicio criada; patio. Llave al lado preguntar por Luis. Informan Telf. F-4213.

ALQUILO CONDESA 5 ESQUINA Manrique linda casa completamente moderna, sala; dos grandes cuartos; baño completo; comedor y cocina con servicio criada. Informa la misma y F-5450. Precio 34 pesos.

ALQUILO MANRIQUE 909 ESQUIna Condesa. Sala; saleta, comedor; cinco cuartos; galería; baño completo; cocina y servicio criados. Precio 50 pesos. Informa la misma y F-5450.

$20. LAGUNAS 209, SEGUNDO PISO. construcción moderna; sala; comedorcito, cuarto; cuarto baño; dos cuadras Malecón, agua abundante. Informan misma de 9 a 12 y 2 a 6.

EN LO MAS CENTRICO DE LA HAbana Galiano y Concordia, Edificio «Zendegui» moderno apartamento de esquina sada; comedor; tres habitaciones; baño intercalado; cocina. Informes F-3275.

SE ALQUILAN LOS BAJOS VIRTUdes 606 entre Escobar y Gervasio. Sala; recibidor; 3 habitaciones; baño intercalado; comedor al fondo; agua caliente abundante; pantry; cocina; servicio para criados a la moderna. FO-1672.

CASITAS MODERNAS
A $22.00 Y $14.00

Alquilo 10 minutos Parque Central de una planta con agua abundante. Sala; comedor y 3 cuartos y con sala y cuarto. Calle Justicia esquina a Arango una cuadra Calzada de Concha. Informan bodega.

PROPIETARIOS

Arregle su casa por módico precio; fachadas pintura de aceite y cal en colores. Albañilería, carpintería e instalaciones sanitarias. También fabrico nuevo. Fernández, Telf. A-9117

ALQUILO ALTOS Y BAJOS DE MOrro 69 entre Genios y Refugio. Tienen la misma capacidad, sala; comedor, 3 cuartos; baño intercalado; servicio de criados. Verse de 8 a 11 y 1 a 5.

SE ALQUILA MAGNIFICA CASA amueblada con todo confort; 4 cuartos; ja rdín; portal; sala, comedor; garage y demás comodidades| Ampliación Almendares. Calle 12 entre 3a y 4a. Nro. 32

ALQUILO EN EDIFICIO TROCADEro 255, esquina Amistad: Sala, comedor, 2 habitaciones, baño intercalado, cocina, despensa; lavadero. Informes: Azotea. Teléfono M-6453.

ALQUILO BAJOS MODERNOS EN Castillo 116, media cuadra de Monte, con sala, comedor, 3|4, baño completo. Precio $26.00. Informes Universidad 123. Teléfono M-1091.

$50.00: ALTOS AGUILA 613 ENTRE Reina y Dragones, recientemente reformados: Sala; comedor; 4 cuartos; baño nuevo completo, otro con ducha y servicios, cocina grande nueva, agua abundante; escalera a la azotea. Informes: F-5900; visitable a todas horas laborables.

JOVELLAR 54 ENTRE ARAMBURO y Hospital; espléndidos altos: Sala, saleta, tres grandes habitaciones, baño completo intercalado, comedor, cocina; cuarto y servicio criados. Informan la misma.

GALIANO ESQUINA LAGUNAS, ALtos de «La Tinaja», tercer piso; apartamento dos habitaciones, comedor, sala, baño intercalado, cocina, etc., balcones por ambas calles. Verse horas hábiles. Teléfono U-1428.

ALQUILO BAJOS

Compuestos de sala; comedor; cuatro habitaciones; baño intercalado, cocina, servicio de criados y patio. Acabada de construir, San Carlos 806 entre Sitios y Peñalver. Informan en la misma.

SAN LAZARO 905

Entre Oquendo y Soledad. Se alquilan estos modernos altos compuestos de sala; hall; cuatro cuartos; comedor, baño intercalado y todo el confort moderno. Informan en la misma y por el teléfono A-6754.

ALQUILO MODERNO SEGUNDO PIso Escobar 155. Sala; comedor; servicios sanitarios intercalados; 3 grandes habitaciones. Ultimo precio $35.00. Abierta de día. Informan Concordia 357 Bajos esq. Lealtad.

APROVECHE ESTA OCASION: ALquilo Manrique No. 71 bajos; entre San Lázaro y Lagunas; sala; saletica; 2 habitaciones; baño; comedor; cocina; servicios criados; patio: $34.00. Informes: Leyte-Vidal M-2222.

ALQUILO CASA UNA SOLA PLANta. Desagüe 167 moderno: Sala, comedor, dos cuartos, baño, patio, cocina; 25 pesos. Llaves Desagüe 155 moderno entre Oquendo y Franco.

EDIFICIO NEPTUNO Y ARAMBUro. Propia para matrimonio de gusto. Se alquila preciosa casa (bajos) sala; comedor; lujoso baño; dos habitaciones; patio; cocina amplia y servicio de criados. Muy clara y fresca. Informan en la misma.

$45.00 ALQUILO MALECON 205 planta baja. Sala; comedor; tres cuartos; baño: cocina; cuarto y servicio de criados, buen patio. Llave e informes en la misma.

SE ALQUILAN LOS BAJOS DE JOvellar 262. Sala, saleta, cuatro cuartos, cocina y servicios. Llave e informes en los altos.

OQUENDO 851 ESQUINA PEÑALver, altos lujosos sala, 2 cuartos, muy grandes; comedor; baño intercalado; cocina; $28 pesos. Llave en los bajos F-6316.

SE ALQUILAN: SAN MARTIN No. 863 entre Oquendo y Soledad, apartamentos de sala; comedor; habitación, baño y cocina; Llaves en los mismos. Informes U-5858.

O-REILLY 40 ESQ. A AGUIAR SE alquilan pisos magníficos y frescos para oficinas a 60.

SE ALQUILAN LOS BAJOS DE SAN Nicolás 857 (frente a Tenerife) sala; comedor tres cuartos; baño; cocina y patio. Informan A-0575.

SAN LAZARO 320 Y MALECON 315, entre San Nicolás y Galiano. Pisos completos altos y bajos, ventanas exterior en todos los locales, baños colores agua fría y caliente, nunca falta. Acabados reconstruir, dos, tres y cuatro cuartos. Encargado 2do. piso por Malecón. M-2863.

ESCOBAR 564, ENTRE REINA Y Salud. Se alquilan los bajos modernos cómodos; saleta, saleta, 3 cuartos, baño intercalado, comedor, cocina, cuarto y servicio criados patio. Verla e informes allí 9 a 12 y 2 a 5.

SAN NICOLAS 168 ENTRE VIRTUdes y Animas. vestíbulo; sala; recibidor; cuatro habitaciones; baño intercalado; comedor al fondo; cocina; cuarto y servicio criados. Patio interior. Llave en bodega esquina a Virtudes. Informes F-5420.

MONSERRATE ESQUINA A PROgreso. Se alquila el sexto piso. Recibidor, sala; comedor; dos cuartos con closets: baño intercalado lujoso. Servicios de criados. Informa el Conserje.

CONSULADO 9, CASI ESQUINA A Prado. Se alquila excelente y moderno piso alto con todo confort. Recibidor; sala; hall; comedor; dos cuartos; baño intercalado completo; cuarto y servicios de criados. Hay elevador. Informa en la misma el Conserje.

ALQUILO POZOS DULCES 116 ENtre Desagüe y Bruzón: Terraza, sala; saleta; 3|4; baño intercalado; comedor; cocina; suarto servicio criados. Informes en el 109. Telf. U-5632.

SE ALQUILAN

CALZADA No. 68 ALTOS (502 Moderno) Vedado. Cómoda y ventilada esquina a Baños $65.00.

APARTAMENTOS CALLE 17 No. 805-7 entre 2 y 4 Vedado. Dos habitaciones; sala; comedor; cocina; baños y patio $25.00.

CALLE K ESQ A 11 VEDADO. AMplio chalet, propio para una familia larga, cuatro amplias habitaciones, sala; saleta, comedor; dos baños; hermoso jardín; garage; servicio de criados $90.00.

CALLE 20 ESQ. A 19. VEDADO. CAsa moderna; sala; 3 habitaciones; bonita baño; comedor y cocina, una ganga $25.00.

10 DE OCTUBRE 58-60 PRIMER PIso. Moderno de tres habitaciones sólo $30.00. También tenemos apartamentos a $14.00. Informes la encargada.

MONTORO 33 ENTRE DESAGUE Y Bruzón 109 moderno. Chalet de dos plantas; jardín; portal; cuatro habitaciones, comedor; pantry; garage. Construcción moderna por $60.00.

GERVASIO 59 Y 61 APARTAMENTOS de sala; comedor; dos habitaciones; baño. $28.00. Vea al encargado.

REQUENA 16, 18 Y 20 APARTAMENtos muy baratos con luz. Sala; habitación; baño y cocina por sólo $18.00. Vea al encargado.

SAN RAFAEL 61 (453-M) BAJOS. SAla; dos cuartos; baño; servicio de criados. Solamente $30.00.

MELONES (CUETO) 714 CALZADA de Luyanó. Sala; portal; dos habitaciones, comedor y baño. Se repara y pinta $25.00.

3 ENTRE 9 Y 10 AMPLIACION ALmendares. Tres habitaciones; hall; portal; jardín; comedor; garage; servicio de criados; muy barata $38.00.

PIÑERA 464, CERRO. LOCAL MUY propio para comercio, se da muy barato.

GRAL. LEE 122 ALTOS. J. DEL MONte. 4 habitaciones; sala; comedor, servicio de criados $34.00, una ganga. Verla.

Para más informes:
THE NATIONAL CITY BANK OF NEW YORK
Depto. de Administración de Bienes.
Teléfono A-9897

VIRTUDES Y LEALTAD, ALQUILO casa moderna en la azotea sala; cuarto; comedor; baño moderno y cocina; informan en la misma.

SE ALQUILAN LOS VENTILADOS altos de Oquendo números 118 y 120, compuestos cada planta de sala; comedor; tres amplias habitaciones; cocina y servicio. Informes en la misma o al teléfono M-2564.

CONSULADO 36 ESQUINA A GEnios, a una cuadra del Paseo del Prado y a otra del Malecón. Por su frente tiene tranvías y ómnibus. Se alquilan dos pisos altos con recibidor, sala, comedor, dos cuartos con sus closets; gran bañi intecalado; cocina y servicios de criados. Entrada independiente para proveedores. Informes en la misma.

INFANTA No. 254 DEPTO. «A» 3er. piso por Concordia No. 954. Sala; comedor; dos cuartosá baño y cocina. Cía. Seguros El Iris. M-1394.

SE ALQUILAN LOS BAJOS DE LA casa Vapor No. 69, compuestos de sala; saleta; tres habitaciones y baño fino intercalado, en $30.00. La llave en el primer piso. Informes en Muralla No. 419 (moderno). Telf. M-1590.

SE ALQUILA UNA AMPLIA Y VENtilada casa con sala; comedor y dos cuartos en Sitios $165 bajos, precio de situación.

MALECON 55 EN 50 PESOS SE ALquila bajo con sala; comedor; recibidor; tres habitaciones; baño intercalado; cuarto servicio criados. Informan en la misma.

ESCOBAR 65 CASI ESQ. SAN LAZAro, Alquilo bonitos altos sala; comedor; 3 habitaciones; baño completo; moderno; cuarto y servicio criados. Precio $40.00. Llave misma. Informes A-9690.

A LOS PROPIETARIOS POR $1.00

Doy 400 recibos alquiler de excelente papel 12 contratos y 4 carteles, la mitad 60. Se llevan a domicilio: Domínguez. Teléfono F-5265. FO-3464.

ALQUILO SAN JOSE 710 ALTOS 1o piso. sala, 2 cuartos; baño intercalado; cocina. Informan en la misma de 10 a 12 y 4a 6.

ALQUILO HERMOSA CASA ACABAda de fabricar; sala; recibidor; 3 cuartosá baño; comedor; cocina; cuarto 1 servicio criados. agua abundante. Hospital 209 entre Jovellar y Vapor. Llave la misma. Informes Pedroso 8 M-8799 Renta $40.00.

ARAMBURO 458 Y ZANJA 705 BAjos, esquina Aramburo sala; comedor; dos cuartos; bajo intercalado; agua a todas horas: modernas. Informes Telf. U-2381.

SE ALQUILA CASA CON SALA, COmedor; dos habitaciones; baño intercalado; cuarto y servicio de criados y cocina. Calle 27 No. 3 altos casi esquina a Marina. Precio $34.00. Informa: Dr. Pujadas M-7985 O-Reilly No. 359.

DOS CUADRAS UNIVERSIDAD, JOvellar 253 altos, entre Infanta y N. Sala; recibidor; tres cuartos; baño intercalado, comedor fondo, cocina, cuarto y servicio criados. Abundante agua. Verse 1 a 6. Informes I-4613.

MODERNOS BAJOS ANIMAS 722 ENtre Escobar y Gervasio; sala; comedor; tres habitaciones; baño completo; cuarto servicio criados. Informan: M-7730 Agencia Beer y F-5195

SE ALQUILAN ALTOS MODERNOS, Figuras 173, entre Manrique y Tenerife. Sala; comedor; tres habitaciones; baño completo; cocina gas a una cuadra de Monte. Llaves bodega esquina.

BELASCOAIN, ESQUINA

San Miguel altos de El Gallo, se alquila una fresca y amplia casa compuesta de cuatro habitaciones, sala; comedor y demás servici s. Allí informan.

EN SOL 359 ENTRE AGUACATE Y Compostela se alquila el primer y el tercero piso, se puede ver de 4 a 6 de la tarde.

ESTEVEZ 15 A. MEDIA CUADRA DE Monte. Un bonito segundo piso moderno; sala; dos habitaciones, baño intercalado, comedor; cocina; agua impulsada. Abierto de 2 a 5.

CORRALES No. 1. SE ALQUILAN CAsas y apartamentos acabados de fabricar desde $25.00 a $40.00 y en Egido No. 560 se alquila un entresuelo en $16.00. Informan en Corrales 1 bajo.

SE ALQUILA CASA ESPADA 155 ALtos esquina Vapor; 4 habitaciones; baño intercalado; agua abundante. Llave bajos, Esquina.

VAPOR 79 MODERNO, 3 HABITAcines grande; baño moderno; agua abundante. La llave en el 81. Para informes y precio Lamparilla 1. Teléfono M-8403.

$25.00 PARA UN MATRIMONIO O muy corta familia, alquilo Amistad 59, altos casi esquina Animas; sala; comedor; cuarto, cocina y baño completo; acabada pintar.

SE ALQUILA LA ESPACIOSA CASA Figuras 163 altos, casi esquina a Manrique, sala, comedor, tres habitaciones; cocina y baño. Llave en los bajos. Informes I-5534

REVILLAGIGEDO 7, ALQUILO EStos amplios y bonitos altos: Sala, recibidor, servicio intercalado tres habitaciones y otra con servicio y baño en la azotea, cuarto y servicio de criada; está abierta de 9 a 11 y de 3 a 5 p. m.

MANRIQUE 69 BAJOS ENTRE SAN Lázaro y Lagunas, sala; comedor; dos cuartos; cocina y baño. Verse de 3 1|2 a 5 12 Telf. F-2635.

VIRTUDES 877 BAJOS ENTRE Oquendo, Soledad. Sala, recibidor; tres habitaciones; baño intercalado; comedor; cocina; cuarto; servicio criados. Llave la misma. Informan A-8633 F-5689 Sánchez.

35 PESOS. 3a. PLANTA EN VIVES No. 204 esquina a Florida, con sala; cuatro cuartos; comedor; baño moderno y demás servicios. Informa M-6204. J. Posse.

SOLEDAD 254 ALTOS CASI ESQUIna a Animas. Sala; comedor; dos habitaciones; baño; cocina. $25.00. Verla de 9 a 12 y de 2 a 6. Informan F-2090.

SE ALQUILA: INFANTA 952 ESQUIna a Sitios, departamento alto, con sala, comedor tres cuartos magnífico baño; cocina y servicios de criados. Informan Infanta 906 bajos.

SAN LAZARO 204 BAJOS CASI ESquina a Aguila $42.00; sala; comedor; cuatro habitaciones; baño intercalado; servicio criado. Llave en la misma. Informan F-4172.

SE ALQUILAN LOS ALTOS DE SAN Lázaro 503 esquina a Perseverancia tres habitaciones; baño moderno y demás scervicios. Informes en el bar.

SE ALQUILA EL MODERNO PRImer piso de O-Reilly 530 (frente al Parque Albear) sala; cuatro cuartos; hermoso bañoá comedor al fondo; cocina y bonito patio con azulejos. Informan en la misma y en el Telf. A-0575.

SE ALQUILA BONITO PRIMER PIso en Aguila No. 556 entre Dragones y Barcelona. Sala; recibidor; comedor; cuatro habitaciones; baño completo y demás servicios. Informan en la misma y por el FO-1692.

INFANTA 1603 ESQUINA CADIZ. Magnífica casa; alta; mucha ventilación; mucha agua, acabada reconstruri; recibidor; sala; tres habitaciones; comedor; baño moderno; cocina; terraza etc. Otra casita por Cádiz más chica. Toda clase vías comunicación. Informan I-3868. M-5015.

SAN NICOLAS 404 ESQUINA SAN Rafael, alquilo alto sala; comedor; tres habitaciones y baño; su precio 40 pesos. Informan en la bodega.

SE ALQUILA UN PISO ALTO EN el edificio de Concordia 151, esquina a San Nicolás; compuesto de sala; recibidor, tres habitaciones, salón de comer, baño intercalado, cocina y cuarto para criados con sus servicios sanitarios. Hay elevador y tubo para la basura. Puede verse a todas horas. Informa: Fernando Rodríguez. Telf. M-1804.

ALQUILO VARIOS ALTOS MODERnos Malecón 603 entre Escobar y G rvasio. San Lázaro 256 entre Galiano y Blanco. Rastro 259 segundo piso entre Gloria y Vives. Informes y llaves, allí.

ALQUILO LUCENA 363, ENTRE San Rafael y San José piso aito, sala, recibidor, 4 habitaciones, comedor al fondo, baño moderno intercalado, cuarto de criados, baño, y cocina. Ferretería Belascoain esquina San Rafael U-5371.

ALQUILO LA 2a PLANTA DE BERnal 13, hermosa casa acabada de construir; sala, dos cuartos y comedor grandes al fondo; precioso cuarto baño completo; cocina gas, calentador. Informan la misma. Telfs. A-9201 y M-2042

ALQUILASE COMPOSTELA 15, BAjos entre Tejadillo y Chacón; sala; saleta; tres cuartos; baño completo con calentador. Llave: Compostela y Chacón, lechería

SAN LAZARO 671 PIMER PISO, entre Gervasio y Belascoaín. Con sala, saleta, dos gabinetes, 4 habitaciones, baño intercalado, closets, gran comedor, cocina, cuarto y servicio criados. La llave en los bajos. Puede verse de 8 a 12 y 2 a 6 días hábiles.

MALECON 153, BAJOS SALUDABLES de sala, antesala, cuatro cuartos, baño, comedor, cocina, cuartos criados. El sótano puntal alto; pisos de mosaicos. Teléfono M-2541. Llave en Consulado 68.

ALQUILO: LLINAS Y A. SECO, ALtos sala, comedor, 2 habitaciones, baño intercalado, cocina. Informan Teléfono M-1420.

ALQUILO MODERNOS Y AMPLIOS altos Príncipe 4, una cuadra Monte; Sala; comedor; tres cuartos; baño intercalado completo; cocina; llave en bodega. Llamozas. Informan: F-4071.

EN $25.00 SE ALQUILA LA FRESca y ventilada casa calle Agustín Alvarez número 14, entre Marqués González y Oquendo, a dos cuadras de Belascoaín y de la Secretaría de Justicia, con abundante agua, acabada de pintar, compuesta de sala, saleta corrida, tres habitaciones, cocina, patio y servicio. Llaves en el número 10. Informes: Agustín Alvarez Jr. Edificio Pedroso. Aguiar número 305. Teléfono A-7830.

$20.00 MERCED 7, SALA; COMEDOR, patio; dos cuartos y baño. Informes: Bufete de Arellano M-3936.

ESCOBAR 118 MODERNO SEGUNDO piso; sala; 3 cuartos; saleta; baño intercalado; servicio de criados. Puede verse de 9 a 11 y 1 a 5. $34.00. Informes M-6068.

ALQUILO BAJOS A $20 Y ALTOS A $23, modernos con sala; comedor y 3 habitaciones a una cuadra de Ave Menocal en Cruz del Padre y Velázquez. Telf. M-7107, mucha agua.

EN LO MAS CENTRICO ALQUILO moderno piso, tres cuartos; sala; comedor; cuarto de baño lujoso; cuarto y servicio de criados; abundante agua; preciosa vista de la entrada del puerto. Aguiar 51 esquina a Peña Pobre. La llave en la carnicería.

GALIANO 123. MODERNO

Alquilo altos entre Lagunas y Animas, sala, comedor; cuatro cuartos; baño; cocina y servicios en $45.00. La llave en los bajos. Informan Telf. A-8980, 9 a 12 a. m. y de 2 a 5 p. m.

PRECIOS
DE SITUACION
Aquí está lo que necesita. Desde 12 pesos en adelante
ESCOJA Y OFREZCA LO QUE PUEDA

DRAGONES 12 ESQUINA A AMIStad, departamento de 2 y 3 piezas.

CORREA NUM. 5 O 59, ALTOS, CAsa de sala comedor, 2 habitaciones, baño y cocina.

SANTA IRENE No. 94 O 268 ALTOS, casa de sala, comedor, 2 habitaciones, babo y cocina.

SAN MIGUEL 170 O 536, BAJOS, CAsa de sala saleta; comedor; cuatro habitaciones; baño y cocina; patio, cuarto y servicio de criados.

TERESA BLANCO, 4 ALTOS O 6, nuevo, casa de sala; saleta; 3 habitaciones; baño y cocina.

A. RAMIREZ No. 4. o 24 MODERNO, por Omoa, sala; comedor; una habitación y cocina.

DESAGUE No. 20 O 120 ALTOS. CAsa de sala, hall, 2 habitaciones, comedor, baño y cocina y cuarto de criados.

GENIOS ESQ. A MORRO, EDIFICIO Gómez. Departamento de sala, comedor, tres habitaciones baño y cocina; cuarto y servicio de criados.

AMISTAD 68, 222, ESQ. A SAN MIguel. Departamentos compuestos de dos y tres piezas.

SAN BERNARDINO No. 93 O 273, altos, Sala; 1 habitación; baño; cocina.

ATOCHA No. 8½ O 54. BAJO. CASA de sala; saleta; comedor; 3 habitaciones; baño y cocina.

VELAZQUEZ 30 O 96, ALTOS Y BAjos, entre Infanta y Cruz del Padre, casa de sala; comedor; 3 habitaciones; baño; cocina y patio.

PASEO NUM. 3 O 53 VEDADO, CAsa de sala; comedor; hall; 2 habitaciones; baño y cocina.

MARINA 16-«C», EDIFICIO «ECHEvarría» departamento de sala; una habitación; baño y cocina.

SAN LAZARO 12, O 6 NUEVO, ESquina a Prado, casa de sala; saleta; 3 habitaciones; baño; cocina; hall; cuarto y servicio de criados.

PASAJE INFANTE ESQUINA A MAyía Rodríguez casa de portal; sala; una habitación; baño y cocina.

VEALOS A CUALQUIER HORA INFORMES EN LAS MISMAS Y EN OFICINAS GENIOS Y MORRO
TELF. M-6747

ALQUILO MODERNO PRIMER PISO Monte 710, moderno; terraza, sala, saleta, 4 habitaciones, baño intercalado agua caliente, comedor fondo, cocina, cuarto y servicios criados independientes y patio. Informan; Monte, 712. Teléfono M-3216.

88 VEDADO

TENGO PARA ALQUILAR CASAS amuebladas en la Habana y repartos. Compro, vendo, alquilo y permuto fincas urbanas y rústicas. Dinero para hipotecas. Lluria. Metropolitana 213 teléfono M-7078

VEDADO. ALQUILO 10 ENTRE 17 y 19 cómodo altos a la brisa. Informan en el mismo todo el día o al lado en el pasillo de garage.

COMODO CHALET DE DOS PLANtas, alquilo Once 407 entre E. F. Vedado, Jardín, portal; sala; comedor; cocina; pantry; dos cuartos; dos baños criados; garage; siete habitaciones familia; tres baños $100.00 Aguilera, Mercaderes 213 M-8628 U-6509.

ALTOS INDEPENDIENTES CALLE 15 entre D y E, número 506. Cinco cuartos familia, 2 criados; cocinas gas y hornillas Calentador; agua siempre con garage $55. Cerca La Salle. Informan misma.

SE ALQUILA CHALET MODERNO en Vedado Calzada esquina 20; cinco cuartos y demás comodidades. Telf. F-4341.

SE ALQUILA FRESCO CHALET CUAtro habitaciones familiaé 2 de criados, garage etc. C .No. 657 entre 27 y 29. Vedado. Verse de 9 a 12. Precio $80.00.

SIN ESTRENAR

Lujosos apartamentos todo confort sala; comedor; terraza; vestíbulo; hall, 3 cuartos; 3 closets; baño de color; cocina moderna; cuarto y baño de criados. Fresquísimos 25 entre A y B. Vedado.

CALLE ONCE No. 153 ENTRE K y L, moderna, dos plantas, cuatro cuartos dos baños modernos; portal; sala; comedor; cocina gas; cuarto y servicios criados, garage, muy fresca. informes F-2124.

BAÑOS O CALLE E. No. 464 ENTRE 19 y 21 Vedado, altos, sala; 4 habitaciones; baño; closets; comedor; pantry; cocina; cuarto y servicios criados, garage: acera de sombra FO-3864.

CALLE L No. 102 ESQUINA A 11, bajo, tres cuartos; sala; comedor; portal; cocina de carbón; baño moderno; jardín; agua caliente y fría. Llaves al fondo en L No. 106. Telf. F-2124

MAGNIFICOS ALTOS $40. ACABAdos pintar. Nunca falta agua. Calzada 215 entre J y K. Sala; comedor, 3|4; baño; cocina gas; cuarto y servicio criado. Llaves bodega. Informes F-5843.

SE ALQUILAN LOS BAJOS DE LA casa calle 5a. No. 609 entre 4 y 6 Vedado compuestos de sala; comedor; 4 habitaciones; baño; cocina; 2 cuartos y servicio de criados. Informan en la misma de 9 a 12 y de 2 a 5.

COMODO CHALET DE DOS PLANtas alquilo Once entre E. F. Vedado. Jardín; Portal; sala; cocina; Pantry; cuartos baños criados; garage; una habitación familia; baño. Altos; cuatro habitaciones familia; dos baños; $85.00. Aguilera, Mercaderes 213. Telf. M-8628. U-6509.

CALLE 22 CASI ESQUINA 23 NRO. 362 casa nueva, portal, sala, cuatro cuartos, comedor, 2 baños; garage; hall; patio y cocina: $55.00. Véase antes de las 3.

VEDADO: SE ALQUILA UNA CASA en la calle 17 No. 107 entre M y L; jardín, portal, sala, 4 habitaciones, baño intercalado, comedor, cocina, cuarto y servicio de criados, entrada independiente, patio y traspatio. Precio $55. Informan Teléfonoé M-6203. La llave en el número 105.

VEDADO: SE ALQUILA UNA CASA calle 17 No. 103 entre M y L; jardín, portal, sala, recibidor, 4 habitaciones, baño completo, comedor, cocina, cuarto y servicio de criado, entrada independiente para la servilumbre y amplio patio. Precio: $65. Informes Teléfono M-6203. La llave en el número 105.

ALTOS DEL GARAGE CASA CALLE O No. 14. Vedado, frente al Parque Maine; 3 cuartos con piso mosaicos y baño completo. Precio: 25 pesos con luz eléctrica.

APARTAMENTO BAJO INDEPENdiente. Calle 15 No. 1204 entre [illegible] y 20 Vedado. Sala, 2 habitaciones, cocina, baño $15. mensuales.

AMPLIOS, LUJOSOS ALTOS CA[illegible] 21 No. 57, esquina «M», compuestos de gran sala, saleta, hall, 5 cuartos, baños, comedor, pantry, cocina, cuartos servicio, portal, garage [illegible] Informes y llave: Bajos.

LINEA 1.162, ESQUINA A 18, APARtamento nuevo: Sala, comedor, [illegible] cuartos grandes, con closets, baño intercalado, cocina; $30. Vea Juan [illegible] cargado. Teléfono FO-3219.

RESIDENCIA DE LUJO 17 ESQ. 8

Se alquila para el 1ro. de Di[illegible] (siete) dormitorios, 3 (tres) baños, biblioteca; muchos closets; gran living-room; sala, comedor, pantry, cocina, portales, cuartos y servicios para servidumbre, garage para [illegible] de tres máquinas, decorado [illegible] Informan F-4979, Alquiler $1[illegible]

N. 206

Casi esquina a 19 se alquila [illegible] da casa con sala; cuatro habitaciones, comedor; cuarto baño y cocina; llave e informan en la misma.

SE ALQUILA BONITA CASA AMUEblada en punto céntrico Vedado, terraza, 3 habitaciones, comedor, baño completo intercalado, cocina, [illegible] criado, etc. Informan F-5296. Precio módico.

CALLE 19 Nro. 1,361, VEDADO. ALquilo chalet de 3 cuartos; baño lujoso y uno auxiliar; cuarto y servicio de criados; garage etc. Informes A-6304.

23 ESQUINA A 6. VEDADO. SE ALquila xcelente y moderno piso alto recibidor; sala; comedor; tres cuartos; baño completo intercalado. Cocina, servicio de criados. Informes en la misma de 10 a 12 m. y de 2 a 5 p. m.

SE ALQUILA UNA BUENA CASA de una sola planta amueblada Calle [illegible] 405 entre 17 y 19. Para verse de [illegible] en adelante.

CALLE K Nro. 111 ALTOS ENTRE 11 y 9 Vedado. Sala; recibidor; comedor; 5 habitaciones; 2 baños; pantry; cocina; garage y habitaciones servicios criados. Llaves en la misma días laborables.

SE ALQUILAN HERMOSOS ALTOS con garage; calle 17 entre C y D Nro. 553. Informan teléfono F-[illegible] La llave en la misma.

PASEO NUMERO 157, ENTRE Línea y Calzada, Vedado. Alquilo este lindo chalet con todas las comodidades. Informan en la misma de 9 a. m. a 12 y de 2 p. m. a [illegible]

SE ALQUILAN LOS ALTOS DE [illegible] ce 162 entre K y L. Informan [illegible] K| Módico precio.

EDIFICIO «BIARRITZ» CALZADA Y J. Vedado. Alquilo moderno piso [illegible] to, sala; comedor; 2 cuartos; baño [illegible] Precio $30.00. Exígense referencias.

HERMOSOS ALTOS EN LA CALLE 17 No. 658 entre A y B compuestos de gran sala recibidor; escalera de mármol; gabinete o biblioteca; cuatro habitaciones dormitorios; dos baños intercalados; un closets [illegible] comedor con zócalo de escayola; pantry; cocina; terraza cubierta al fondo, cuarto y servicios de criados entrada independiente para proveedores y garage: Precio $85 Telf. F-6012.

ALQUILO PLANTA ALTA CALLE [illegible] 310 (altos) entre H e I. Dos terrazas; sala; Escritorio; cinco habitaciones con dos baños; comedor; pantry; cocina; cuarto para criados; lavadero; Garage; tres cuartos servicios. Llaves bajos. Informan :M-7703 y A-[illegible]

SE ALQUILAN LOS ESPACIOSOS Y ventilados altos de Calzada del Vedado 1155 entre 16 y 18, frente al mar con sala, recibidor; seis habitaciones, dos lujosos baños intercalados; comedor corrido; pantry; cocina de gas, terraza interior; dos cuartos independientes con servicio para criados Garage. Informan en los bajos. Teléfono F-5267

VEDADO. ALQUILASE CASA MOderna acabada de pintar esquina [illegible] Crecherie; sala; 3 cuartos y uno [illegible] azotea con servicio demás comodidades: $34 llaves bajos.

SE ALQUILAN LOS ALTOS DE CAlle C Nro 407 entre 17 y 19 con sala, comedor; 4 cuartos; dos baños y servicio de criados; informan en la misma de 9 a 12 y de 2 a 5

SE ALQUILA LA CASA DE LA CAlle No. 8, 557, entre 19 y 21 [illegible] una sola planta compuesta de: jardín; portal, sala, saleta, ocho habitaciones, dos baños, salón de comedor, hall, cocina, pantry, garage con bastante capacidad, una habitación en los altos grande. La llave en la misma; para informes llame al U-1710. Tavel.

17 ENTRE L y M

Alquilo los bajos No. 104 compuestos de sala; saleta; cuatro habitaciones;; baño intercalado; comedor; cocinaá cuarto y servicio criados.

SE ALQUILA LA CASA DE LA CAlle 6 No. 506 entre 21 y 23 compuesta de portal, sala, comedor dos habitaciones; baño; y un cuarto en los altos con servicio. Informan F-4[illegible]

SE ALQUILAN ALTOS 19 Y F [illegible] la; comedor; cuatro cuartos; [illegible] nuevo; abundante agua, acabados de pintar; servicio cuarto criados. [illegible] gas carbón; garage si desea.

ELEGANTES BAJOS 25 y L No. [illegible] una cuadra de la Universidad; terrazas, sala, comedor, lujoso 4 [illegible] baño, pantry, cocina, patio, garage, cuarto criados con servicios. Abierto de 2 a 5.

EDIFICIO MIAMI. CALLE 8 ESquina a 11, Vedado. Se alquila apartamento moderno, compuesto de terraza, sala; comedor; tres amplias habitaciones; baño intercalado; pantry; cocina; cuarto y servicio de criados y teraza al fondo. Informes el encargado del mismo y por el teléfono I-5285. Sr. Santeiro.

VEDADO B. No. 54 ENTRE 3a. y 5a. Alquilo frescos bajos, jardín, portal, tres cuartos, servicios [illegible] dos. Informan allí.

MODERNO PISO LO MS CENTRICO Vedado; 4 No. 160, casi esq. a Línea; acera brisa; todas comodidades propio poca familia; garage; terraza [illegible] ets. Ultimo precio: 45 pesos. De [illegible] a 12 y de 2 a 5.

LINEA 1.162 ESQUINA A 18. APARtamento nuevo: sala; comedor, 2 cuartos grandes: con closets; baño intercalado; cocina; $30. Vea Juan el encargado

VEDADO CALLE 20 No. 159 ENTRE 13 y 15, se alquila una moderna casa compuesta de jardín; portal; sala, dos habitaciones; comedor; baño intercalado y cocina. Informes en la misma. (

89 CERRO - PALATINO

CONSEJERO ARANGO 113, ENTRE Calzada del Cerro y Carballo; se alquila casa acabada de pintar compuesta de gran sala y saleta; tres habitaciones grandes; baño y servicios. Agua abundante. Llave al lado. Informes I-[illegible]

CALZADA PALATINO No. 23 A[illegible] tiguo No. 219 moderno; se alquilan unos altos por la calle Osma[illegible] compuestos de sala, comedor, baño[illegible] cuatro habitaciones, baño y cocina. Precio $25.00. Informa el encargado.

M.E.C.D. 2016

ALQUILERES

CERRO - PALATINO

ALQUILO 16 PESOS CASA MAMPOS- tería moderna; portal, sala, comedor, dos cuartos, servicio moderno; calle Florencia 261, entre Parque y Bellavista, Cerro. Informan al lado.

CONSEJERO ARANGO 113, ENTRE Calzada del Cerro y Carballo; alquilo casa acabada de pintar compuesta de sala y saleta; tres habitaciones grandes; baño y servicios. Agua abundante. Llave al lado. Informes U-2904.

SE ALQUILA CASA ALTOS, SAN Salvador No. 409, esquina a Arzobispo; sala, comedor; dos habitaciones; y demás servicios ;precio $23. Informan en los bajos del 407.

MARIANAO - REPARTOS

ALQUILO LUJOSO CHALET 22 ES- quina 3a. Avenida, reparto Miramar; living-room, comedor, biblioteca, terraza, 5 dormitorios, 2 lujosos baños, Garage doble, 3 cuartos criados, 2 baños. Véase de 1 p.m a 6 p.m Informan Teléfono F-5742

MIRAMAR. $130.00 5a. AVE. ENTRE 12 y 14 bajos: sala; living room; garage doble. Altos: cinco cuartos, tres baños colores. Biblioteca. Informan I-5082

ALQUILO: E Y 14 ALMENDARES. Esquina Fraile: Jardín; sala; recibidor, comedor; 3 habitaciones; baño lujo; pantry; cocina; garage cuarto y servicio criados; cuarto y servicio chofer. Abundante agua. Omnibus puerta. Llave otra. Informan Telf. FO-2213.

ALMENDARES. SE ALQUILA LA casa calle de Fuentes entre E y F en el Reparto Almendares. Informan en la Avenida de los Oficiales esq. a 7. Columbia.

SE ALQUILA CALLE C Y TERCERA Buen Retiro, Marianao; portal; sala; saleta; 3 cuartos; baño; cuarto y servicio criados; garage; patio arbolado. Informan la misma.

GENERAL LEE ENTRE CONCEP- ción y Reina, Quemados de Marianao, chalet altos y bajos, terrenos ... 4 cuartos; baño intercalado moderno; agua fría y caliente sala; comedor; portal; cocina carbón; pantry; cuarto criados. Llaves allí o Reina y Ferrocarril, Playa. M-2863.

QUEMADOS DE MARIANAO REINA y Ferrocarril de la Playa. Casa mampostería tres cuartos, baño intercalado, agua fría y caliente; fogón de carbón. Unico precio $25.00. Informes ...-2563. Llaves allí.

CALLE E ENTRE FUENTES Y 18, chalet, portal; sala; comedor; terraza; garage; cocina; pantry; cuarto criados con servicios y servicios de familia en los bajos; cuatro cuartos; 2 terrazas; baño color; closet; en los altos. Llave bodega esquina.

CALLE E ENTRE 18 Y FUENTES, Reparto Almendares; chalet arte moderno. Se alquila puede verse a todas horas. Informan FO-1846

AMPLIACION ALMENDARES. LIN- da casita propia para matrimonio, sin niños, con todos servicios; independiente; magnífico barrio; precio: ... Avenida Cuarta entre Diez y 11.

REPARTO ALMENDARES: JARDIN, portal, sala, comedor, tres cuartos, baño, garage y patio. Once y Ave. ... Omnibus, tranvías una cuadra. Teléfono U-1706.

SE ALQUILA EN LO MEJOR DEL reparto La Sierra. Calle Primera entre 6 y 8, lujosa residencia de dos plantas, con garage y cuarto alto. Precio $80.00 mensuales. Informan: Teléfono FO-3112.

SE ALQUILA AMUEBLADA HER- mosa casa quinta en el Lago Norte del Reparto Country Club Park. Informan Teléfono FO-7062.

ALQUILO ALTOS, AVENIDA CO- lumbia esquina a Panorama. Buen ... sala; vestíbulo; comedor; 3 habitaciones; baño; cocina; cuarto servicios criados; cuarto chofer; garage 150. Leyte-Vidal- M-2222.

LA SIERRA, SE ALQUILA EN $65.00 la moderna, fresca, cómoda casa calle 1 entre 2 y 4; próxima cine Partenón, ómnibus y tranvías, con sala; comedor; 3|4; baño; pantry; cocina; 2 cuartos criados, lavandería; garage y patio sevillano. Llave en la misma.

AVENIDA DE LA PAZ 74 ALTURAS Almendares; casa una planta; cuatro dormitorios; dos baños etc. Al lado No. 78 magníficos altos cinco dormitorios, dos baños etc.

LA SIERRA MODERNO Y BONITO chalet en 10 y 3a, portal; sala, comedor, cocina; garage y servicio de criados; Arriba 3 habitaciones y baño azul: $45.00. Informan G 404 Vedado Telf. F-3750

TERCERA 67 ALTOS. ALMENDARES Sala; 2 cuartos; comedor al fondo; baño completo; 2 terrazas etc. Telf. ...

ALQUILO CASA DE 4 CUARTOS CON 2 baños; cuarto y servicio de criados; garage etc. Avenida del Parque y Alturas de Almendares. Informes en la misma y al A-6304

REPARTO ALMENDARES. 14 Y 1a. (los bajos) Misma cuadra del cine ... Doble línea de tranvías y ómnibus. Portal; sala; tres buenas habitaciones; baño completo moderno; comedor; cocinaá cuarto criados y jardín al frente y costados: $33.00 llave ... Informes: F-3755

A UNA CUADRA DE SANS SOUCI, moderna confortable casa 8 habitaciones, 3 baños, garage, triple $75.00 Informes allí.

AMPLIACION ALMENDARES MO- derna casa, jardín; porch; portal; hall; baño intercalado; comedor; cocina; pantry; garage; lavadero; servicio de criados $45.00. Llaves frente. Informes Telf. A5-5771, FO-3494.

ALQUILO MAGNIFICA CASA CLUB ... orillas Río Almendares, 6.000 metros. Gran salón baile; billares; gimnasium; solariun; bar; cancha hand ball; basket; tennis; jardines; desembarcadero al río. Telfs.: FO-1513, FO-2503, M-9941.

SE ALQUILA CASA CALLE 12 EN- tre Avenidas 9 y 10 R. Ampliación Almendares, Cómoda, fresca, moderna. Puede verse de 2 a 5. Informes Telf. ...

LA SIERRA. TERMINADO DE PIN- tar alquilo moderno chalet calle 2 entre 26 y 28. Al lado Colegio Hogar y Patria; jardín; portal; vestíbulo; sala; living-room; comedor; cocina y cuarto con baño en los bajos y 3 cuartos y dos baños en losaltos. Garage y tres cuartos servicio. Informes F-4071. Verla de 1 a 6.

SE ALQUILA LUJOSA CASA DE dos plantas en el Reparto La Sierra, calle C entre 32 y 34, compuesta de siete habitaciones; 3 baños; comedor; sala; recibidor; garage; y cuarto de criados y demás comodidades. Se puede ver a todas horas.

SE ALQUILA ESPRENDIDO RESI- dencia 5a. Ave. esq. 8. Reparto Miramar, todas las comodidades.

SE ALQUILA LA CASA DE LA CA- lle 14 entre 1a. y 3a. Reparto Miramar, acabada de construir. Una planta, compuesta de jardín; sala; living-room; comedor; biblioteca; 3|4 con baño intercalado; pantry; cocina y garage. Informan en el F-4812.

ALQUILO HERMOSO CHALET BUE- na Vista, Avenida Sexta entre 6 y 7 inmediata a tranvías; 5 habitaciones 2 baños; garage y demás comodidades. Informan F-3579

REPARTO ALMENDARES; CALLE 9, No. 20, altos, entre 16 y 18, casa de sala, saleta, tres habitaciones, 2 baños; la llave en la bodega de la esquina.

MIRAMAR PISO AMUEBLADO
Confortable y moderno propio para matrimonio, garage. Informan Calle 2 esq. 3a. Ave. Reparto Miramar.

SE ALQUILA EN LO MEJOR DEL reparto La Sierra, Calle Primera entre 6 y 8, lujosa residencia de dos plantas, con garage y cuarto alto. Precio $80.000 mensuales. Informan: Telf. FO-3112.

$30.00 HERMOSA CASA, SALA; SA- leta; 4 cuartos; 2 baños; garage; calle 5 entre Avenida 5a y 6a. Buena Vista. Teléfono F-7148

ALQUILERES

91 JESUS DEL MONTE - VIBORA

ESTRADA PALMA 111, A 2 CUA- dras de la Calzada; altos, sala, comedor, 5 habitaciones, etc. Llave en bajos I-6348

SE ALQUILA ESPLENDIDA CASA Patrocinio 19 cuatro cuartos, sala; comedor; cocina y baño. Informan en la misma.

$12: CON TRES LUCES TODA LA noche, se alquila sala; cuarto; cocina; baño; azotea; agua abundante. Armas 962 entre Santa Catalina y San Mariano, Víbora. Informan en la misma.

VIBORA. SAN FRANCISCO No. 110 portal, sala, comedor, 2 cuartos grandes. Informan O-Farrill 15 teléfono I-7057

$30 ALQUILO LAGUERUELA 113, entre 2a. y 3a. portal; sala; saleta; 6 habitaciones; baño; comedor; agua abundante; fría y caliente; Informes F-5404.

ALQUILO «CHALECITO», JARDIN, portal, sala, 3 habitaciones, hall, baño intercalado, comedor, cocina, calentador; frutales; patio cementado; lavadero; garage. Genaro Sánchez, 61 entre 1a. y 2a. Teléfono I-3666.

10 DE OCTUBRE 605, PORTAL; SA- la; saleta; cuatro cuartos; baño intercalado; comedor; cocina; despensa; cuarto y servicio de criados; gran patio. Informes: I-7002.

SE ALQUILAN LOS ALTOS JUAN Bruno Zayas 261 casi esquina a Santa Catalina con sala; comedor; cuatro habitaciones; hall; baño intercalado, cocina; cuarto criados con sus servicios; para verla de 9 mañana a cinco tarde. precio $44.00. Dueño Paz 168. Telf. I-3851.

DELICIAS 126 ENTRE MANGOS Y Princesa, altos, dos cuadras de la Calzada; sala; comedor; tres habitaciones; baño interior; cocina; azotea. Verla de 2 a 5.

SE ALQUILA EL CHALET DE LA calle Gelabert Nro. 160 o Villa Mercedes entre Gertrudis y Josefina a una cuadra del Parque Córdova. Compuesto de cinco cuartos; sala; hall comedor; cocina; servicio sanitario moderno; patio grande; portal; jardín. Precio: arreglado a la situación; en el fondo de la casa informan. Para verla de 8 de la mañana a las 4 de la tarde.

VIBORA. ALQUILO SALUDABLE CO modos bajos Loma Chaple 16, doce metros Calzada; sala; comedor; cuartos; baño servicios criados patios portal; jardín; garage. Llaves altos. Informes: F-2500.

ESTRADA PALMA 309 ENTRE ZA- yas y Cortina; Sala; comedor; cinco habitaciones; baño y garage; Altos: dos habitaciones y baño. (Siempre agua). De 3 a 6 ruta 14. I-4265. 45 pesos.

ALQUILO MODERNOS AMPLIOS AL- tos Jesús del Monte 166, terraza; sala; recibidor; cinco cuartos; baño; sala; recibidor; cinco cuartos; baño intercalado completo; comedor al fondo y cocina. Llave 1er. piso. Informan F-4071.

LOMA DE CHAPLE SE ALQUILA Centurión 27 entre Chaple y Alfredo Zayas, portal; sala; 3|4; baño completo; comedor y demás servicios.

92 SANTOS SUAREZ - MENDOZA

ALQUILO CASA ALTA ESQUINA DE fraile comedor; sala; tres cuartos; servicios completos. Lacret 609, Santos Suárez

LACRET 663 ENTRE OESTE Y GOSS se alquilan altos al frente; sala, 2 cuartos, baño completo, agua fría y caliente. Llave en los bajos.

SANTA IRENE 181 ESQUINA A Flores; sala; saleta; 4 cuartos; hall; comedor; cocina; garage; etc. Informes en la misma. Telf. I-6738

CASITA SALA, HABITACION, COCI- na, baño, portal $14. Otra $12. Serafines 255 esquina Vega 3 cuadras Agua dulce.

SE ALQUILA SERRANO No. 263 EN- tre Rodríguez y San Leonardo. Hermosa casa construcción moderna, completo intercalado, comedor cocina y amplio patio y traspatio. Informan en el Telf. A-6758.

SE ALQUILA CASA MODERNA SAN- tos Suárez, Víbora. Portal sala; 2|4; comedor; cocina; baño; calentador; agua abundante; guagua esquina; tranvía dos cuadras. $25.00. Fiador comerciante o dos meses en fondo. Lacret 324 entre Juan Bruno Zayas y Cortina. Dueño Morro: 108 Telf. M-2117.

MODERNA, SERRANO 507 ENTRE Zapotes y San Bernardino, Santos Suárez; seis habitaciones, garage, dos patios, módico alquiler. Verla todas horas. Informa dueño, San Pedro 410 de 1 a 2. Teléfono M-2404.

REPARTO SANTOS SUAREZ: SAN Leonardo No. 267 entre Serrano y Durege, alquilo casita 2 departamentos, servicio y jardín al frente; gana $13. Informan en la misma.

SE ALQUILA EN $35.00 SAN BER- nardino 361 entre San Julio y Paz, compuesta de portal; sala; saleta, comedor, 3 cuartos; baño intercalado; servicio de criados y garage. Llave en las altos. Informes A-9959.

ALQUILO MAGNIFICOS Y VENTI- lados altos. San Indalecio No. 275 esquina San Benigno, Santos Suárez. Balcón; sala; 2 habitaciones; baño; comedor; cocina; pasillo $25.00. Informes Leyte-Vidal. M-2222.

DUREGE 353. SALA, COMEDOR, tres habitaciones, servicios; cocina y patio. Informan: M-6948.

CUARENTA Y CINCO PESOS VILLA Marta en calle Johnson, entre Mayía y La Sola con garage; 3 cuartos; sala; comedor y cuarto de criados, de 2 a 5 p. m. M-6204 J. Posse.

20 PESOS CASA MODERNA EN RE- yes 8 con sala; dos cuartos; sala; comedor; baño y demás servicios. Allí la llave. M-6204 J. Posse.

SANTOS SUAREZ. SE ALQUILA CHA let Juan Bruno Zayas esquina Vista Alegre (a la brisa) sala, comedor, gabinete; 4 habitaciones; pantry; garage y demás comodidades. A una cuadra de los Maristas. Telf. M-3412.

ALQUILO MODERNOS ALTOS DI Vega 213 entre Tamarindo y Línea, detrás «La Ambrosía», balcón; sala; saleta; dos habitaciones; baño intercalado; comedor: verse. informan misma Correa Teléfono U-2342

$30.00 SAN INDALECIO ENTRE STA. Irene y Correa, sala; comedor; tres cuartos; baño; patio; cocina. Informes: Bufete de Arellano. M-3936.

93 LUYANO

ALQUILO EN LUYANO SANTA FE- licia Nro. 364 entre Cueto y Melones casa con 4 cuartos; sala; saleta; cocina; baño y patio; la llave en frente en el 353

REFORMA 564 ENTRE STA. FELI- cia y Sta. Ana. Sala, 2 habitaciones; baño intercalado completo; agua fría y caliente. Comedor al fondo; servicio de criados; patio; traspatio. Informan Sta. Emilia No. 57 J. del Monte de 9 a 11 y de 1 a 4.

MODERNOS ALTOS. ROSA ENRI- quez 303 entre Emna y Arango. Sala; recibidor; 4 cuartos; baño intercalado; comedor y servicio de criados. Agua abundante. Puede verse de 3 a 6. Informes F-4879.

$15: CASITA MODERNA, SALA, DOS habitaciones, cocina, baño azulejeado y patio. Rodríguez 463, entre Reforma y Guasabacoa, una cuadra del cine de Fábrica.

LU ANO No. 33. SE ALQUILAN CA- sitas con sala; dos cuartos; comedor y servicios por sólo $17.00.

SE ALQUILAN DOS CASAS ALTOS y bajos de 4 habitaciones; baño intercalado moderno; agua abundante; Rosa Enríquez y Santa Felicia, Luyanó. La llave en los bajos. Informes Lamparilla 1 Teléfono M-8403.

LUYANO. LUCO 664 ENTRE HERRE ra y LuyanN. Sala; 2 cuartos; comedor; baño intercalado; cocina patio: $26.00. Llaves al fondo. Informes M-6031

ALQUILERES

94 LAWTON - BATISTA

ALQUILA CASA CALLE 15 ENTRE A y B 268. Reparto Lawton. Portal, sala; 4 cuartos; baño intercalado; garage. Agua diaria no falta. Carros media cuadra. Ruta 23.

SE ALQUILA AVENIDA PORVENIR 565, esquina a Dolores, cómoda y moderna casa. Tres dormitorios, cuarto criados. Comunicación fácil. Agua abundante. Informan en el 569. Teléfono X-2664

ALQUILO CASA MAMPOSTERIA EN el mejor punto reparto Batista. Calle 10 No. 67 entre C y D a ½ cuadra tranvía y dos Ruta 23; sala; dos cuartos; comedor; cocina; baño; patio y traspatio. Informan en la misma Telf. I-3653.

REPARTO LAWTON, ALQUILO BA- jos modernos casas A y 17 media cuadra tranvías y ómnibus. Portal; sala, 2 habitaciones; baño intercalado completo; colentador; saleta; comedor al fondo; patio; traspatio y un tercer patio cercado para animales 17. Informan 567 bajos X-1484.

95 ARROYO APOLO-CALABAZAR

EN ARROYO APOLO FRENTE A LA Quinta Canaria, se alquilan varias casitas compuestas de portal, sala; dos cuartos; comedor; cocina; baño y patio al fondo. Informan: Ramón Tejeiro. Avenida de Porvenir Letra A. Teléfono X-1805.

98 ALQUILERES VARIOS

EN REINA 458, MODERNO SE AL- quila una cocina de 10 metros por 4 de ancho y un horno moderno y sanitario. Señores comerciantes para tienda o perfumería se alquila el gran zaguán frente al Corazón de Jesús.

SAN MIGUEL DE LOS BAÑOS. LA mejor época, no llueve, no moscas, mosquitos, más fuertes las aguas medicinales; más fresco: vean la casa Pacoruz. Calle Lanuza con baños intercalados, cinco portales amueblada. F-2116.

EN CONCHA Y HACENDADOS, SE alquila muy barato un terreno de esquina, cercado, con chucho de ferrocarril, propio para cualquier negocio. Informan: Taller Alfredo Gómez. Concha y Reforma Luyanó. Telf. X-1805.

SE SOLICITAN

99 SOLICITUD DE ALQUILERES

SEÑORA BLANCA DEL PAIS SO- licita habitación a cambio de limpieza, costura o de otros quehaceres de la casa, tiene muy buenas referencias. Telf. A5-3492 habitación No. 9.

SOLICITAMOS EN CASA DECENTE y de corta familia, independiente habitación, amplia y ventilada con vista a la calle. Señoritas Castillo. Lista de Correos.

SE SOLICITA UNA SALA BAJA PRO- pia oficina desde Galiano hasta Compostela. Llaman Teléfono F-5288.

UN MATRIMONIO EUROPEO DESEA alquilar un apartamento amueblado de tres a cuatro habitaciones con cocina y baño en el Vedado por un año. Diríjanse con informes y precios al Hotel Royal Palm, habitación 610, de 9 a 10 a.m. todos los días.

SE SOLICITA. CASA EN LA HABA- na, con seis habitaciones, dos baños; sala; recibidor; comedor y dos cuartos para criados, a ser posible con garage dos máquinas, dirigirse Teléfono: F-7534.

SE SOLICITA UNA CASA MUY grande en el Vedado propia para un colegio muy numeroso o una clínica. Apartado 1674

100 PERSONAS DE IGNORADO PARADERO

PERDIDA UNA PERRITA RATONE- ra color carmelita entiende por «Chiquitica». Gratificarán dar razón Villegas 51, habitación uno.

101 PERDIDAS

GATO NEGRO, PATAS Y PECHO blancos, hocico rosado, 6 meses tamaño mediano ha desaparecido de Amistad entre Virtudes y Concordia. Se gratificará a quien lo entregue en Amistad 160 azotea entre Virtudes y Concordia.

102 AGENCIAS - COLOCACIONES

LA AMERICANA F-2524, 23 407 ES- quina J. Servimos Criadas, Criados; JJardineros; Chauffers; Cocineros; Cocineras; Manejadoras; Fregadores, Camareros; Personal español y nativo; blanco y de color, de ambos sexos. Teléfono F-2524.

«LA COMERCIAL» M-1149 AGUILA 759 esquina Monte. Contamos con el mejor personal para servicio doméstico; Criadas; Criados; Chauffeurs; Cocineros; Cocineras; Camareros; Dependientes; Jardineros; Niñeras, Fregadores; Servidumbre nativa y española y jamaiquina de ambos sexos. M-1149

AGENCIA «SAN RAFAEL» U-5388
Servimos personal de hombres y mujeres de color y blancas; extranjeros y del país; sirvientes a Clínicas; Cocineras; Criadas; Manejadoras; Mensajeros; Criados; Cocineros; Choferes; con referencias. U-5388

LA MATANCERA A-7740
Servimos para cualquier parte de la Habana o Repartos servidumbre de ambos sexos, del país o extranjeros, con referencias. Servicio rápido. Sol 465, entre Egido y Villegas.

«LA GRACIA DE DIOS»
Gran agencia de colocaciones. 18 No. 215 entre 17 y 15, Vedado, teléfono F-7273. Al servicio de todos y para todos. Abierto hasta las 8 de la noche. Importante: Esta agencia solicita y ofrece personal competente para todo el ramo de servidumbre, nacional y extranjera; como también solicita y ofrece personal competente para clínica, hoteles, oficinas, fábricas y demás lugares. Por tanto: esta agencia es moral y cumplidora en sus asuntos. Exigimos los siguientes requisitos: Primero: su domicilio, edad, estado y raza. Segundo: sus huellas digitales. Tercero: dos fotografías. Director-administrador: Angel M. Gómez.

«AGENCIA BEERS»
Significa seriedad, cumplimiento honradez en el negocio; por eso tenemos empleados colocados por esta Oficina por más de 12 años y Oficinistas, los cuales han sido colocados por nosotros varias veces. Hay una razón. San Ignacio 16. (Desde 1906). M-7730.

103 CRIADAS - CRIADOS

SE SOLICITA CRIADA BLANCA QUE sepa cocinar y hacer los quehaceres de la casa y duerma colocación; sueldo: $8.00. Informan San Lázaro 562, altos izquierda subiendo. Emelina.

SOLICITO CRIADA BLANCA PARA limpieza y otros pequeños quehaceres que duerma en la colocación. San Lázaro 1211 bajos.

104 COCINERAS Y COCINEROS

SOLICITO COCINERO ESPAÑOL O chino que sepa limpiar para matrimonio 55 cts. diarios. C y 14 Almendares. De 8 a 12 m.

SE SOLICITA UNA COCINERA QUE sea sola y duerma en la colocación; si no sabe cocinar no llame. Sueldo: $8.00. Telf F-3539

SOLICITO UNA COCINERA REPOS- tera española. Sueldo $15.00. Telf. FO-7647.

SE SOLICITA COCINERA PARA LOS quehaceres de casa corta familia. Juan Delgado, 3 Apartamento 3.

URGENTEMENTE
Se solicitan cocineros, manejadoras, chauffeurs y demás criados, en general calle 18 No. 215. entre 17 y 15, Vedado teléfono F-7273.

SE SOLICITAN

10 LAVANDERAS-LAVANDEROS

SE SOLICITA UNA LAVANDERA blanca que duerma en la colocación; tiene que saber planchar driles $18.00. Se exigen referencias F. esq. a 19 No. 410 Telf. F-4172.

AGENTES - VENDEDORES

AGENTES. 5 PESOS DIARIOS EN cada pueblo o ciudad de Cuba. Sin capital ni venta a comisión. Informes en español. Cooperative Service, 77 Swan St. Buffalo N.Y. U.S.A.

NECESITO ALGUNOS HOMBRES Y mujeres de 25 a 45 años que vivan en la Habana y sepan las cuatro reglas para emplearlos en Compañía americana. Los admitidos tendrán puestos fijos bien retribuidos. Preguntar por Mr Frank,, Bernaza 3, a las 11 de la mañana al próximo lunes 21. No atendemos por correspondencia.

SOLICITO AGENTES EN TODOS los pueblos del interior para asunto serio y de buena ganancia fácil de trabajar. Pida informes por escrito a José Reguero, Prado 359 altos Partagás. Habana.

GRATIS. —MAQUINA AUTOMATICA vendedora chicles. Compre 10 cajas por $6.00 y obtendrá $10.00 y la máquina gratis, 10 centavos sellos enviaré muestras y catálogo, J. M. Sastre. Prado 119, Habana.

COMPAÑIA AMERICANA SOLICITA agentes formales; activos; de buena presentación y experiencia en venta de importación directa de artículos especiales no corrientes. Oficina Concordia 421 entre Escobar y Gervasio, de 4 a 6 p.m.

SE SOLICITAN AGENTES VENDE- dores a domicilio de ambos sexos para la Habana y Ciudades del interior, para artículo personal e imprescindible, buena comisión; no competidores; con territorio exclusivo. Diríjase por escrito a J. Martorell, San Lázaro 403, altos Habana, de 8 a 10 a. m.

SE NECESITAN 3 AGENTES SUEL- do o comisión. Asoc. Médica Lourdes. Concepción 216 entre San Anastasio y Lawton.

ENTIDAD EXTRANJERA PROXIMA a iniciar negocios en Cuba, interesa emplear vendedores con experiencia en el giro de víveres finos. Dirija solicitud por escrito a este DIARIO. T. Inc. Dpto. Anuncios Clasificados.

PARA NEGOCIO DE AGENCIA EX- clusiva en artículo de mucha venta y utilidad se solicita capital de $25.000 de 2 a 3 y 6 a 7 Room 317. Hotel Royal Palm.

SOLICITO AGENTES EN TODOS los pueblos del interior, asunto serio, buena y fácil de trabajar; pida informes por escrito a José Reguero. Prado 359, altos Partagás, Habana.

SOLICITAMOS VENDEDORES PARA exquisitos vino «Orotavi», fabricado de fruta bomba madurada en la mata. Pídala a José Caamaño, Morro y Refugio. Telf. A-7729.

SOLICITO SEÑORAS Y SENORITA, para negocio de gran moralidad en el cual obtendrán de uno a cinco pesos diarios de retribución, por labor efectuada. Informan Cádiz 59, bajos, entre Romay y Fernandina en horas hábiles.

SOLICITAMOS AGENTES EN EL IN- terior para propaganda; sueldo o comisión; remita un peso en giro postal para enviarle muestrario e instrucciones. Instituto Nacional de Comercio. Apartado 2306. Habana.

ARTICULO DE VENTA CONSTAN- te ¿amos a trabajar tanto en la Habana como el interior. Du Pont. San Rafael y Lucena, Habana. No pierda tiempo, escriba.

GANE 100 PESOS MENSUALES. DE seamos agentes para toda la isla, de producto de fácil venta a domicilio. Columbus, Jesús Peregrino, 152, altos esquina Marqués González.

115 OFICINISTAS

SE SOLICITA PERSONA CON EX- periencia en negocio de Fianzas para trabajar en compañía. Debe conocer contabilidad y mecanografía. Escriba diciendo compañías en que ha trabajado y demás informes y aspiraciones que tenga a: Fianzas, Apartado No. 47, Habana.

SE SOLICITA PERSONA CON EX- periencia en negocio de Fianzas para trabajar en compañía. Debe conocer contabilidad y mecanografía. Escriba diciendo compañías en que ha trabajado y demás informes y aspiraciones que tenga a: Fianzas, Apartado No. 47, Habana.

SE NECESITA JOVEN CON EXPE- riencia en archivos y que sepa escribir en máquina, Diríjase por escrito «Oficinista». Anuncios Clasificados del DIARIO DE LA MARINA, Habana.

NECESITO DOS MUJERES JOVE- nes para dependientas y una mecanógrafa; sueldo: $30. También necesito lavandero para sanatorio; un jardinero; un chauffeur; y un criado: $25 Compostela 362 agencia.

116 SOCIOS

MINA DE ORO. ANALIZADO PRODU ciendo 42 pesos en tonelada. Cedo una parte para exploraciones que doy barata hago negocio para explorarla y después explotarla. Es negocio fabuloso, si le interesa véame a todas horas del día en Belascoaín 256. Tienda de Ropa. Telf. U-5406. Méndez.

SE SOLICITA PERSONA QUE DIS- ponga de $6.000 en adelante para explotación de mineral y materiales de fabricación dentro del Municipio de la Habana, prefiriéndose ingeniero o arquitecto. Utilidad anual mínima $7.000. Dirección por escrito o personal de 12 a 2 y de 7 a 9 p.m. Sr. J. H. Madrid. Calle Villanueva No. 513, Jesús del Monte, Habana.

SE SOLICITO SOCIO CON $250 PA- ra amplia acreditadísima academia comercial establecida hace 14 años, punto muy céntrico, magnífica oportunidad. Neptuno 622 de 9 a 12 a. m.

117 SOLICITUDES VARIAS

Suyo para mejores digestiones
Aceite Refino BALCELLS

SE SOLICITAN VARIAS MUCH- chas serias y activas para propaganda comercial. Buen sueldo. Presentarse de 8 a 10 a. m. en Belascoaín 965 entre Lealtad y Escobar.

SOLICITO SRAS. Y SRTAS. DE BUE- na presentación para asunto serio y de buena ganancia, fácil de trabajar. Informes Prado 359 altos de Partagás Sr. Reguero.

NECESITO UNA JOVEN PARA DE- pendienta; otra para atender teléfono, y una mecanógrafa, $30. También necesito un sereno; un camarero; un chauffeur y un criado, $25. Compostela 362 Agencia.

SOLICITO MUCHACHITA PARA AYU dar los quehaceres de casa; se le mantiene, viste, calza y enseña coser; tiene que dormir en la misma. San Lázaro 109.

SIEMPRE QUE UD. SEPA DE AL- guna persona pobre, enferma de gravedad, déjeme el nombre y dirección de ese enfermo, bajo sobre a mi nombre Sr. P. A. en el Departamento de Anuncios de este diario, para ir a hacerle una limosna.

SE SOLICITAN MUCHACHAS PARA hacerles peinados artísticos grátis, como medida de propaganda llame al Telf. U-5364 y deje su nombre y dirección.

SE CEDE PARTE DE UN LOCAL con licencia para artículos de señoras. San Rafael y Manrique Chautine.

SE SOLICITAN

117 SOLICITUDES VARIAS

«EL IDEAL GALLEGO», EL GRAN periódico de La Coruña, solicita escritores honorarios. Se aceptan trabajos de profesionales y de aficionados. Dirigirse al Administrador de este periódico. Avenida de Rubine No. 10 Coruña España. (Vía Lisboa Portugal).

NOSOTROS LE COMPRAMOS EN Miami Radios, bicicletas, máquinas de escribir, artículos de casa, o cualquier artículo nuevo o de uso que Ud. desee con economía positiva. Escríbanos lo que le hace falta. International Services. 208 N. W. 27th Ave. Miami, Florida.

SOLICITO JOVEN ENERGICO, HON- rado y sin miedo de hablar con el público, para ayudarme en una propaganda en la calle. Informan 1112 Belascoaín altos casi esq. 4 Caminos. Fotografía.

SOLICITO SRAS. Y SRITAS. DE buena presentación para asunto serio y fácil de trabajar, buena ganancia. Informes: Prado 359, altos de «Partagás». Sr. Reguero.

NECESITO JABONERO ENTENDIDO buena perspectiva ganar dinero. Diga referencias completas. Gómez apartado 2396. Habana.

SE OFRECEN

118 CRIADAS-CRIADOS

SE OFRECE UNA CRIADA PARA cuartos o comedor; también trabajo de manejadora; tengo referencias. Se coser y lavar y salgo a los repartos. F-2524.

SE OFRECE UNA BUENA CRIADA para cuartos o comedor; tengo referencias; también trabajo de manejadora. Salgo a Repartos y a donde se ofrezca. Informes M-1149

DESEA COLOCARSE UNA JOVEN mestiza para criada de mano o manejadora con buen carácter y sin pretensiones no le importa dormir; recomendación de distintas casas. Llame al F-2067.

SE OFRECE UN BUEN CRIADO DE mano, español fino y muy práctico en todo servicio; sirve muy bien la mesa a la rusa, es formal y trabajador con muy buenas referencias de familias distinguidas. Telf. A-9854.

SE OFRECE UNA MUCHACHA DEL campo para criada de cuartos o lavandera; no lava driles; desea casa formal; tiene referencias; no menos de 10 pesos FO-2650.

SE OFRECE JOVEN ESPAÑOL DE criado de manos o portero con magníficas referencias; es limpio y cumplido. Informan al Telf. M-3339 Fernández.

SE OFRECE ESPAÑOLA JOVEN PA- ra cuartos y coser o comedor; sirve mesa a la rusa; es fina y tiene buena presencia y esta acostumbrada al servicio fino y es cumplidora de su obligación; tiene muy buenas referencias de las casas que ha trabajado. Teléfono M-4742.

SE COLOCA UNA ESPAÑOLA PARA criada de manos; tiene referencias de donde ha trabajado; es cumplidora no menos de $15. Telf. M-4645.

DESEA COLOCARSE UN CRIADO DE mano español, práctico en el servicio fina de mesa; tiene referencias de las casas que ha trabajado, hace coctelería. Sale a donde lo deseen llame por Prudencio. Telf. A-9062.

SE OFRECE JOVEN ESPAÑOLA PA- ra cuartos o criada de mano; es ordenada y seria en todos sus actos; tiene inmejorables referencias; cumple con su obligación. Telf. U-5470.

SE OFRECE UNA JOVEN ESPAÑO- la con buenas referencias para criada de mano o cuartos o comedor; es fina y trabajadora; sirve mesa a la rusa; lava y planta ropa fina, no menos de $15. Telf. F-2067.

SE OFRECE DE CRIADA DE MANO o cocinera muy buena criada con muy buenas referencias de casas del Vedado, limpia, formal y sin mayores pretensiones. Va a donde la lleven. FO-1906.

SE DESEA COLOCAR UNA JOVEN española, para criada de cuarto, o comedor; o para todo servicio a matrimonio solo, dormir fuera F-2545.

SE OFRECE UNA JOVEN DEL PAIS para cuartos cose por sistema, sabe bordar, conoce el servicio de comedor; no le importa siendo corta familia hacer limpieza y cocinar; gana buen sueldo duerme o no. Teléfono FO-2660.

SE DESEA COLOCAR UNA JOVEN para criada de mano o cuartos; también entiende de cocina; va a los repartos; duerme en la colocación; tiene muy buenas referencias. Teléfono F-6137.

SE OFRECE JOVEN ESPAÑOLA PA- ra cuartos y coser, sabe cortar, no duerme en la colocación, inmejorables referencias. Teléfono F-6185.

SE DESEA COLOCAR UNA SEÑORA española de criada de mano o manejadora, tiene buenas referencias. Teléfono FO-2966.

UNA MUCHACHA ESPAÑOLA DE- sea colocarse para cuartos en casa de moralidad; tiene buenas referencias. Teléfono U-1983, de 7 en adelante.

DESEA COLOCARSE UN ESPAÑOL para criado de manos, con varios años de experiencia; para más informes llame al Teléfono F-5513.

DESEA COLOCARSE CRIADO DE mano español, conoce el servicio perfectamente, tiene referencias. Teléfono M-2374 y M-2674.

SE OFRECE UN ESPAÑOL PARA criado en casa particular, tiene referencias y sabe cumplir con su obligación; no tiene grandes pretensiones también entiende de jardín. Informan Teléfono A-8642.

SE DESEA COLOCAR ESPAÑOLA para todos los quehaceres de la casa, meno la cocina, muchacha seria. Tiene referencias. Teléfono XO-1276.

SEÑORA DE MEDIANA EDAD CON instrucción y buena presencia, conocedora de todos los quehaceres de una casa desea colocarse para cuidar un enfermo, en lo que también tiene práctica; para niños, para cuartos o coser. Teléfono A-7174.

JOVEN ESPAÑOLA DESEA COLO- carse de criada de cuartos o comedor, no le importa ir a los repartos Telf. F-6253. Calle 13 entre 6 y 8 No. 903, Vedado.

SE DESCEA COLOCAR UNA MUCHA- cha española para criada de manos. Tiene buenas referencias. U-2827.

SE DESEA COLOCAR UNA JOVEN española de criada de manos o comedor sirve a la rusa; es práctica en el servicio; tiene referencias. Informan al Telf M-4632. Desea casa de moralidad.

SE DESEA COLOCAR UNA MUCHA- cha de color, acabada de llegar del campo acostumbrada a servir. Tiene buenas referencias de las casas que ha servido, informan Telf. I-7555 de siete de la mañana a 6 de la tarde.

SE OFRECE PARA CRIADA DE MA- nos o cocinera o ambas cosas muy buena criada; dan referencias de ella, es cumplidora, formal y tiene buena presencia FO-1906.

SE OFRECE DE CRIADA DE MANOS o manejadora excelente criada con referencias de casas conocidas, sirve a la rusa o para servicio corriente sin mayores pretensiones. F-3141.

SRA. CUBANA, 35 AÑOS, DESEA CO- locarse con familia que salga a viajar; es fina y formal y sabe trabajar; no le importa pequeño sueldo, pero sí buen trato. Referencias. Teléfono FO-1639; llamar de 2 a 6.

SE OFRECE UN MAGNIFICO CRIA- do de manos o ayudante de cocina o para jardinero fregador de platos: tiene referencias de años; sale a donde quiera. Teléfono F-3031.

DESEA COLOCARSE UN BUEN criado de manos, sabe a la rusa el servicio de comedor; tiene magníficas referencias es limpio y fuerte. preguntar por Prudencio. Telf M-2300.

SE OFRECEN

18 CRIADAS-CRIADOS

UNA BUENA CRIADA DE COLOR con buenas referencias ofrece su servicios y también sabe manejar tiene referencias de manejadora. F-3019.

SE OFRECE UNA BUENA CRIADA para cuartos o comedor; tengo referencias; también trabajo de manejadora. Salgo a Repartos y a donde se ofrezca. Informes M-1149

SE OFRECE UNA CRIADA PARA cuartos o comedor; también trabajo de manejadora; tengo referencias Sé coser y lavar y salgo a los repartos. F-2524

SE OFRECE PENINSULAR PARA casa de familia con práctica en todo lo que requiere un servicio fino. Plancha ropa de caballero; tiene referencias inmejorables de familias conocidas; para más informes Teléfono: A-9795.

SEÑORA DE MEDIANA EDAD DE- sea colocación para limpiar o limpiar y cocinar; no tiene pretensiones; Va a los repartos y duerme en la colocación. Tenerife 210 altos.

SE DESEA COLOCAR UNA ESPAÑO la para criada de cuartos; repasar ropa; sabe lavar y planchar ropa fina de señora; también se coloca de criada de manos Tiene buenas referencias Telf. FO-2779

CRIADO ESPAÑOL, ALTO, BUENA presencia y acostumbrado al buen servicio. F-4457, preguntar por Manolo.

SE COLOCA SIN PRETENSIONES Y donde se ofrezca español solo y formal de mediana edad para sereno; portero, casa particular o comercio; también para los quehaceres de oficina; consultorio; clínica p otro trabajo semejante; ha prestado servicios en Hospitales y tiene buenas referencias. Pida informes y llame al Telf. M-7607

SE DESEA COLOCAR UNA SEÑORA española 27 años para limpieza o por horas; duerme fuera; tiene muchas referencias; no le importa cocinar y limpiar para corta familia. F-6014

SE OFRECE UNA JOVEN PARA criada de cuartos. Cose y cortapor figurín. Informes I-6551

SE OFRECE BUENA CRIADA ESPA- ñola no muy joven, fina y con referencias inmejorables para pimpieza y coser o para atender a un matrimonio va a los repartos. Informes teléfono M-3270.

SE OFRECE UNA MUCHACHA PA- ra cuartos o manejadora; práctica en el oficio; casa de moralidad; tiene referencias. M-4733 casa Blanca.

SE OFRECE ESPAÑOLA PARA CRIA da de mano sirve a la rusa, referencias. Telf. M-1539

MUCHACHA ESPAÑOLA OFRECE sus servicios para coser y limpiar en casa seria y formal. Tiene quien la recomiende. Telf M-3859

UNA MUCHACHA ESPAÑOLA DE- sea colocarse para cuartos y coser en casa de moralidad. Informes en la misma A-1283 de 7 en adelante.

DESEA COLOCARSE JOVEN ESPA- ñola para cuartos o comedor con familia de moralidad; sabe cumplir con su deber Telf. FO-1927.

SE DESEA COLOCAR UNA JOVEN para limpiar o manejar, es trabajadora y cumple con su obligación. Telf. F-2666.

F-6248. DESEA COLOCARSE UNA muchacha mediana edad para cuartos; tiene referencias y sabe coser.

SE OFRECE MUCHACHA ESPAÑO- la seria y formal con referencias muy buenas; criada de mano o cocinera; limpiar a corta familia. Va a repartos; sirve bien comedor. Telf. M-7122.

DESEA COLOCARSE UNA JOVEN española para criada de manos, tiene referencias. Informa Telf. F-6170.

SE OFRECE PARA EL SERVICIO fino de cuartos y costura, muchacha fina española, recomendada de distinguidas y ricas familias de la Habana. Teléfono A5-2891.

SE DESEA COLOCAR UNA ESPAÑO- la para criada de mano o de cuartos, no le importa el lugar, va a todas partes, entiende de costura, lava y plancha ropa fina. Tiene referencias. Telf. F-3262.

DESEA COLOCARSE UN CRIADO trabajador sabe servir a la rusa y entiende de cocina. Tiene su última casa 11 años recomendación. Teléfono: FO-3464.

DESEA PLAZA DE CRIADO DE MA- nos joven español conoce a perfección todo servicio y tiene buenas referencias. Informan F-2666.

MUCHACHA FINA DE BUEN ASPEC- to, blanca desea colocarse de sirvienta al comedor o de mano o de cuartos; duermo; no menos de 15 pesos. con referencias. U-1880.

SE OFRECE DE CRIADA DE MANO o cuarto, excelente sirviente con referencias de tiempo de casas conocidas del Vedado, es muy activa y cumplidora en su trabajo; va a donde la lleven. Julia F-3141.

SE OFRECE UNA MAGNIFICA JO- ven para criada de manos, cuartos o comedor; también trabaja de manejadora; tiene referencias de años, sale a cualquier lugar, finca o repartos. Informan: F-3031.

SE OFRECE CRIADO DE MANO ES- pañol cumplidor, práctico en servicio fino con buenas recomendaciones Informan Trocadero y Blanco bodega teléfono M-4130

CRIADO JAPONES DESEA COLO- carse para criado de mano. Sabe servir a la rusa. tiene referencias. A-9814

SE DESEA COLOCAR UNA MUCHA- cha de color, acabada de llegar del campo acostumbrada a servir. Tiene buenas referencias de las casas que ha servido, informan Tlf. I-7411 de siete de la mañana a 6 de la tarde.

19 COCINERAS-COCINEROS

SE OFRECE MUCHACHA DE CO- lor para cocinera o criada de mano; duerme en la colocación. Sra. Rodríguez I-3552

SE DESEA COLOCAR UNA COCINE- ra repostera; cocina criolla y española; es seria y trabajadora. Ayuda algo a la limpieza, pero no cocina y limpia. Menos de 15 pesos no llamen. M-4860.

SE OFRECE UNA BUENA COCINE- ra con buena sazón para cocinar solo o cocinar y limpiar o ayudar; también trabajo de manejadora, tengo referencias. F-2524.

SE OFRECE UNA COCINERA ES- pañola para cocinar solo o cocinar y limpiar. También me coloco de criada duermo en la colocación y salgo a los repartos. Informes M-1149

SE OFRECE COCINERA MU BUE- na sazón, muy buenas referencias de casas del Vedado muy limpia y cumplidora; entiende de todo y va a donde la lleven F-3141.

JOVEN ESPAÑOLA EXCELENTE cocinera se ofrece, para cocinar y ayudar a la limpieza tiene muy buenas referencias. Dormir fuera. Teléfono: A5-3492.

SE DESEA COLOCAR UNA SEÑORA sola, duerme en la colocación, sabe cocinar, no tiene inconveniente en ir a cualquier lado. Lugareño esq. a la Calzada de Rancho Boyeros casa de madera. Pregunte por la encargada Panchita.

SE OFRECE UNA COCINERA RE- postera de color o para criada de mano; sabe servir a la rusa; correcta en su trato y limpia y con referencias. Informan F-3921.

SE OFRECE UNA COCINERA PAR- da para cocinar y limpiar o para manejadora; no tiene pretensiones de sueldo duerme en la casa y con buena referencia. Informan F-3921.

SE OFRECE SRA. ESPAÑOLA DE mediana edad para cocinar a corta familia; duerme en la misma; sale a los repartos. Teléfono M-2080.

SE OFRECE JOVEN ESPAÑOLA PA- ra cocinera; sabe cocinar; buena repostera; muy limpia; tiene referencias. Hace plaza A5-4361.

SE OFRECEN

9 COCINERAS-COCINEROS

DESEA COLOCARSE UNA INGLE- sa de color, de cocinera, buena cocinera, cocina criolla y americana, tiene buenas referencias sueldo no menos de $20. Calle 23 No. 907 entre 6 y 8. Telf. F-6000.

SE OFRECE UNA MUCHACHA PA- ra cocinar y ayudar a limpiar, es muy limpia y cumplidora y tiene buenas referencias. Teléfono M-7607.

SE OFRECE UNA COCINERA O PA- ra manejadora con buen trato y con buenas referencias; duerme en la casa. Informan: F-3921.

SE OFRECE UNA COCINERA RE- postera de color o para criada de mano con buena presencia y con buena salud y con buenas referencias. Informan: F-3921.

COCINERA DE COLOR, INGLESA, necesita colocarse con familia americana o cubana, conoce todos los platos americanos y cubanos; es buena repostera y tiene buenas referencias. Llame al Teléfono FO-3527.

DESEA COLOCARSE COCINERA DE mediana edad, española, para cocinar y ayudar en la limpieza; duerme en la colocación; tiene referencias; lamar después de las ocho. Teléfono I-7582.

MUCHACHA DE COLOR SE COLO- ca para cocinar y limpiar o un solo trabajo, dormir o no; sabe su obligación; de 10 pesos en adelante, con referencias. Teléfono U-1880.

SE OFRECE UNA COCINERA ESPA- ñola de mediana edad para cocinar y limpiar o cocinar sin repostería; tiene buenas referencias; duerme en la casa; no le importa ir a las afueras. Informan: F-3921.

COCINERO JOVEN, ESPAÑOL, DE- sea prestar sus servicios en casa particular; es buen cocinero y repostero, con referencias de distinguidas familias. Informan: F-2789.

SE OFRECE UNA COCINERA DE CO- lor con buena referencia; es cumplidora de sus deberes y va a los repartos F-3019.

BUEN COCINERO Y REPOSTERO, desea colocarse en casa particular o de huéspedes; cocina a la criolla y la española; tiene referencias y sin pretensiones. Informan M-4859

SE DESEA COLOCAR UNA ESPA- ñola de mediana edad para cocinar; cocina a la española, criolla y algo a la francesa y sabe de repostería; tiene referencias. Figuras No. 11. Teléfono M-6560.

DESEA COLOCARSE UN BUEN CO- cinero español para casa particular cocina española, criolla y repostería. Calle 37 y 4 Telf. F-6167 y F-7232.

SE DESEA COLOCAR UN JOVEN CO- cinero; sabe pastelería y repostería; no tiene pretensiones; tiene buenas referencias. Llame al F-2748.

SE OFRECE COCINERO REPOSTE- ro joven español para casa particular; sabe hacer todas las comidas y helados y hace plaza; ha estado en casa del Dr. Bustamante y en casa del Sr. Rodríguez Cartas. Informes: Maloja 72. Teléfono M-9596.

DESEA COLOCARSE UN MAESTRO cocinero y repostero de color en casa particular, prefiere familia prominente y de buen gusto. Recomendaciones inmejorables. Llame a Miguel al F1-6391.

COCINERO BLANCO DESEA COLO- carse en casa particular o comercia, persona seria y formal, muy limpio de buen carácter, sabe cumplir su obligación; tiene referencias donde trabajó, sin muchas pretensiones. Telf. M-3339.

SE DESEA COLOCAR UNA ESPAÑO- la; si es corta familia cocina y limpia o para cocinar solo. Informan: A-9398

SE OFRECE UNA BUENA COCINE- ra repostera con buena sazón. Desempeño una buena cocina; duermo en la colocación o fuera, según trato; tengo referencias. Informes: M-2524

SE OFRECE UNA BUENA COCINE- ra repostera con buena sazón desempeño una buena cocina; duermo en la colocación o fuera, según trato Tengo referencias. Informes: M-114

SE OFRECE COCINERO REPOSTE- ro madrileño para casa particular o comercio, cocina francesa, española y americana; tiene grandes referencias de familias conocidas. Va al campo. Informan A-9795.

COCINERA Y REPOSTERA ESPAÑO- la, desea colocarse en casa de matrimonio de seriedad; es honrada y cumplidora de su deber; tiene buenas referencias. Informan Telf. F-3141

SE DESEA COLOCAR UN JOVEN cocinero; sabe pastelería y repostería; no tiene pretensiones; tiene buenas referencias. Llame al F-2748

SE DESEA COLOCAR UNA JOVEN española para cocinar y limpiar para corta familia. Sale a los repartos; tiene referencias. Sueldo 18 pesos. Duerme en la colocación. M-1792.

SE DESEA COLOCAR UNA MUCHA- cha de color para todo el servicio d eun matrimonio o de una persona solo. Con buenas referencias. Informan Telf. F-6047.

SE DESEA COLOCAR UNA JOVEN española para cocinar o para un matrimonio solo; tiene referencias de buenas casas F-6136.

BUEN COCINERO Y REPOSTERO desea colocarse en casa particular o de huéspedes; cocina a la criolla y la española; tiene referencias y sin presentensiones. Informes M-4859.

SE OFRECE MUCHACHA DE COLOR para cocinar es repostera o criada de manos; duerme en la colocación. Sra. Rodríguez I-3552.

SE DESEA COLOCAR UNA SEÑORA española de cocinera; entiende bien la cocina y sabe hacer postres; duerme fuera. Telf. F-6454.

DESEA COLOCARSE UNA COCINE- ra sabe trabajar ayuda a la limpieza tiene referencias y duerme o no en la colocación. También aceptaría para criada de manos; es limpia y de buena presencia. M-3339.

SE OFRECE UNA COCINERA CON buena sazón e inmejorables referencias muy buena sirvienta. También puede cocinar y limpiar si es para la Habana se paga los viajes. F-3141.

DESEA COLOCARSE COCINERO RE- postero joven chino; cocina muy bien a la criolla, americana y tespañolaá siempre limpio; sabe cumplir con su obligación; tiene recomendaciones para casa particular. Informan: A-9131 San José 414, altos.

SE OFRECE UN COCINERO REPOS- tero valenciano de mediana edad sin pretensiones, casa particular o comercio; cocina española, francesa y americana; hace toda clase pastlería; sale al campo; tiene buenas referencias. Teléfono U-6763. Belascoaín y Virtudes. Bodega.

DESEAN COLOCARSE 2 ESPAÑOLAS una para cocinar corta familia; no importa cocinar y limpiar y la otra para criada de mano; duerme fuera o en la casa; ésta no menos de $10. U-6698.

DESEA COLOCARSE UNA COCINE- ra española de mediana edad; tiene buenas referencias sabe cumplir sus obligaciones. Telf. M-4022.

SE DESEA COLOCAR MUCHACHA de color para cocinar, también se coloca para cocinar y lavar si es corta familia o para lavar sólo, duerme en la colocación y tiene referencias, desea buen sueldo. F1-7102.

SE COLOCA UNA ITALIANA DE ME- diana edad; cocina a la italiana, española y criolla y es repostera; gana no menos de veinticinco pesos. Telf. F1-7211.

SE OFRECE UNA MAGNIFICA CO- cinera con magníficas referencias, para cocinar sólo o cocinar y limpiar. También trabaja de criada. Informes: F-3031.

SE DESEA COLOCAR UN JOVEN cocinero sabe pastelería y repostería; no tiene pretensiones; tiene buenas referencias. Llame al FO-2748.

COCINERO REPOSTERO ESPAÑOL desea colocarse en casa de familia o comercio. Cocina muy variado y muy limpio. Con referencias de buena familia. Para informes: teléf M-5080.

SE OFRECEN

119 COCINERAS-COCINEROS

DESEA COLOCARSE MUCHACHA ES pañola cocinar y limpiar matrimonio solo. Informan Telf. F-4957.

DESEA COLOCARSE UNA BUENA cocinera rumana; hace dulces; tiene referencias y ayuda a la limpieza. Teléfono M-3339

20 MANEJADORAS

SE OFRECE UNA MANEJADORA de color, de 40 años, para niños de brazos o recién nacidos; tiene referencias. Teléfono F-6090.

DESEA COLOCARSE UNA JOVEN de manejadora o cuartos; tiene referencias. Teléfono F-2545.

DESEA COLOCARSE SEÑORA ES- pañola de mediana edad para manejadora; tiene mucha práctica en niños recién nacidos y magníficas referencias de casas conocidas. Llamar a el teléfono A-9427

123 COSTURERAS-MODISTAS

SE DESEA COLOCAR UNA MODISTA en casa particular; corta por figurín; pregunte Pastora. Llame U-3760.

124 LAVANDERAS-LAVANDEROS

UNA BUENA LAVANDERA OFRECE su servicio para casa particular o llevarlo a su casa; también trabaja de criada por horas; tiene muy buenas referencias F-3019.

125 CHOFERES

CHAUFFEUR MECANICO CON MAS de 20 años de práctica desea colocación en casa particular o comercio. Excelentes referencias. Telf. FO-2614.

CHAUFFEUR MECANICO ESPAÑOL 18 años de práctica e inmejorables referencias se ofrece para casa particular. Telf. M-1048.

SE OFRECE UN CHAUFFUER BLAN co con 10 años de experiencia, para ómnibus de colegio o particular con buenas referencias. Diríjase a Tulipán No. 153. Ramón Alfaro.

SE OFRECE UN CHOFFER CON referencias; duerme en la colocación; sin pretensiones. Telf. F-6191, Alberto.

CHOFER JOVEN ESPAÑOL OFRE- cése para casa particular, tiene referencias, sin pretensiones. Teléfono F-2722.

CHOFER ESPAÑOL CON 16 AÑOS de práctica y con inmejorables referencias, desea colocación en casa particular. Teléfono F-2332.

SE OFRECE UN JOVEN CHAU- ffeur mecánico diez años experiencia sin accidente, manejo toda clase máquinas sin pretensiones. muy honrado; salgo cualquier lugar; siete años una sola casa referencias esmeradas. U-6964.

SE DESEA COLOCAR CHOFER ES- pañol con muchos años de práctica, siempre particular; conoce mecánica y manej.. toda clase de automóviles con muy buenas referencias de las últimas casas que trabajó. Teléfono FO-2657.

DESEA COLOCARSE DE CHOFER particular o para casa de comercio. Tiene referencias. Calle C entre Línea y 11 No. 204, habitación No. 8. Teléfono F-3098.

SE OFRECE CHOFER DE BUENA referencia lo mismo que para otra clase de trabajo cualquiera sin pretensiones. Telf. I-6835.

CHAUFFEUR MECANICO EXPERTO español título de Buenos Aires, Habana y Madrid, referencias a satisfacción de esta capital; se ofrece para particular. Telf. M-6034.

SE DESEA COLOCAR CHOFFER ES- jañol de 35 años de edad; 12 años manejando siempre particular; conoce mecánica y maneja de toda clase de autos con muy buenas referencias de familias conocidos. Telf F-5887 Tintorería.

AVISO IMPORTANTE
Si usted tiene automóvil y aprecia su vida, hágase de un chofer competente que le ofrece «Motor Club de Cuba», Sociedad de Beneficencia. C. número 160. Vedado. Telf. F-5315.

126 JARDINEROS

DESEA PLAZA DE JARDINERO JO- ven español conoce todo lo relacionado a planta; tanto frutales como flores; tiene referencias. Informan Teléfono F-2666.

129 OFICINISTAS

PARA BUFETE U OFICINA JOVEN de 22 años mecanógrafo taquígrafo y cartulario con referencias. U-2249.

TAQUIGRAFA MECANOGRAFA COM petente, con años de práctica, solicita empleo fijo o por horas. M. Martínez. Teléfono F-5739. Calzada 1006. apartamento Nro. 3, Vedado.

TAQUIGRAFO - MECANOGRAFO EN español, rápido y eficiente, desea trabajar por las tardes. M-8636

MECANOGRAFO POR HORAS O TA- reas, buen redactor corresponsal-comercial-legal, trabajos de Stencils, etc. 21 años. Conforme modesta remuneración. Escríbame sin comproiso. J. Martínez Cuba No. 212 altos.

TENEDOR DE LIBROS, HABLA IN- glés; mecanógrafo; ofrece sus servicios o atiende a cualquier otro asunto de oficina o fábrica de 2 a 6. Sr. Carás. Galiano 158, altos.

SEÑORA JOVEN CON CONOCIMIEN- tos generales de oficina entiende kardex; mimeógrafo; mecanógrafa inglés español; desea empleo. Sin pretensiones. Llamar F1-6911, F-4481 y F-3472

JOVEN TAQUIGRAFO MECANOGRA fo con experiencia y conocimientos generales de oficina, solicita empleo fijo o por horas. Buenas referencias Escribir: G. Carrasco. .Apartado 2105. Tabana.

DESEA COLOCARSE JOVEN QUE desea empezar a trabajar en comercio u oficina. Teléfono U-3790.

131 OFERTAS VARIAS

SEÑORA DE MEDIANA EDAD, CU- bana blanca, profesora de piano, solfeo e instrucción desea habitación en casa de familia decente a cambio de dar su instrucción, también hace algunos quehaceres de la casa. Puede dar algo por el alquiler de la habitación. Informes Baya-Optica, San Rafael 20 y Francisco Menéndez. Casa El Sol.

SEÑORA EDUCADA DE MEDIANA edad para acompañar mayores o niños. Puede atender enfermo, parte o todo el día. Mecanografía, inglés; costura. También hace trabajos en su casa. Sra. López. A. Clasificados DIARIO DE LA MARINA

SE DESEA COLOCAR UNA SEÑORA con referencias para cuidar enfermos. Precio convencional. Informan: Teléfono A-8467.

SE OFRECEN DOS ENFERMERAS prácticas, cubanas, para asistir enfermos en casa particular, especialmente nerviosos; mucha práctica y buenas referencias. Informes: Doctora Lorenzo. Teléfono F-2430

SE DESEA COLOCAR UN MATRIMO- nio español para portero o sereno o jardinero; entiende de agricultura y ella habla inglés; entiende todos los deberes de casa. Salen para el campo tienen referencias. Telf. U-5555, preguntar por García.

SE OFRECE JOVEN CON PRACTI- ca para cuidar enfermos; tiene mucho conocimiento en la Habana e interior. U-5569. Carmen.

SE OFRECE UNA SEÑORITA GRA- duada para asistir enfermo, en clínica o casa particular. Salud 65, altos; apartamento 5.

SE OFRECE COMADRONA GRADUA- da y enfermera práctica para cuidar enfermo particular o en Clínica, con referencias. Telf. I-5057 de 9 a 11 a. m. y 1 a 3 p. m. San Salvador 404 Cerro.

AUXILIAR DE ENFERMERA DE- sea encontrar asistencia, sin pretensiones, no le importa sexo; con preferencia de noche. Lamparilla 66, habitación No. 7.

EN FRANCIA AUMENTA EL SENTIMIENTO DE HOSTILIDAD A LOS HEBREOS Y SE TEME QUE DE CONTINUAR, DEGENERE EN ACTOS DE VIOLENCIA CONTRA ELLOS

El río Yangtzé no es seguro para los barcos extranjeros

Las guerrillas y bandidos chinos, en gran cantidad pululan por esos lugares

SHANGHAI, noviembre 19. (AP).—Un representante japonés dice que a pesar de más de un año de operaciones en el valle del río Yangtze hay todavía más de 200,000 guerrilleros y bandidos chinos que operan entre Shanghai y Nanking.

Cita esto como razón para el bloqueo del río contra la navegación que no sea japonesa. Dice que la presencia de las guerrillas hacen peligroso el tránsito por el río y exigen una constante atención militar.

Agregó que el movimiento de los barcos extranjeros entorpecerían las operaciones de limpieza de los guerrilleros y bandidos chinos y expresó la sospecha de que éstos obtuviesen las armas y municiones de los barcos extranjeros, si se les permitiera operar en el río.

El representante japonés declaró de manera terminante que «el control que ejercen los japoneses en el Yangtze se usa exclusivamente para las operaciones militares.»

Mientras tanto los ejércitos chinos parecen haber paralizado, al menos por el momento, los avances de las tropas invasoras en Cantón y Changsha.

Los partes oficiales de los japoneses no hace referencia a nuevos avances de las tropas.

Los japoneses están realizando una activa campaña, a la que acompaña el éxito, contra las guerrillas chinas

PEINPING, noviembre 19. (AP).—Un comunicado del ejército japonés da cuenta de los éxitos nipones contra las guerrillas chinas en el norte de este país durante la semana.

Las informaciones extranjeras del área de las guerrillas indica que los japoneses han mejorado sus defensas contra las guerrillas chinas y han podido reconstruir los daños causados por éstas a los ferrocarriles en menos tiempo del que tardan los chinos en causar los destrozos por falta de herramientas adecuadas.

Los japoneses dan cuenta de haber capturado el cuartel general de las guerrillas de Hopeh sin gran lucha. No se mencionan bajas, por lo que se cree que la fuerza china lograra escapar intacta.

Los japoneses admiten que el Gobernador Zu Chung-Lin de Hopeh logró huir, pero se apoderaron de la estación inalámbrica por la que dirigía las operaciones de las guerrillas.

En el Norte de la provincia de Shansi, los japoneses capturaron a Yangjao, dentro de la Gran Muralla, matando a 52 chinos y haciendo 38 prisioneros.

En el sur de Shansi 2,000 chinos fueron copados. Los japoneses dieron muerte a 500 e hicieron 100 prisioneros.

EL REY DE RUMANIA CAROL Y EL PRINCIPE MIHAI HAN LLEGADO AYER A FRANCIA

PARIS, noviembre 19. (AP).—El Rey Carol de Rumania y el Príncipe Miahi llegaron hoy a París, para una visita de dos días, durante los cuales conferenciarán con los funcionarios franceses acerca de las relaciones entre ambos países.

El monarca rumano que llegó procedente de Londres, donde consultó a lo líderes británicos, será huésped del Presidente Lebrún en una comida de gala el domingo y después hablará con el primer ministro Edouard Daladier y el ministro de Estado Georges Bonnet.

ESTUDIANTES POLACOS LANZAN UN PETARDO EN UNA JUNTA PROFESORAL

VARSOVIA, Polonia, noviembre 19. (Havas).—Como consecuencia de las manifestaciones anti-ukranianas ocurridas en Lwow, los estudiantes nacionalistas polacos realizaron hoy una manifestación en la Escuela Politécnica. Un petardo fué lanzado a la sala donde se celebraba una reunión de profesores, estallando en medio de éstos. Por motivo del incidente, se suspendió el curso de la Escuela.

Adjudican en los E.U. la construción de tres acorazados

Serán de 35,000 toneladas y el costo de construcción es de 150 millones de pesos

WASHINGTON, noviembre 19. (AP).—La marina ha dado nuevo ímpetu al programa de rearmamento del gobierno con la adjudicación de los contratos para la construcción de tres buques de guerra de 35,000 toneladas con un costo de $150,000,000

Completos los tres barcos en cuestión habrán costado $225,000,000.

La construcción de un cuarto acorazado se demoró en espera de hacer un nuevo estudio acerca de las proposiciones que se han recibido y que los expertos navales consideran elevadas.

El secretario Swanson, adjudicó los contratos para la construcción de dos barcos a los constructores privados de Newport News, Virginia, y Quincy, Massachusetts. El tercero sesá construído en Norfolk, Virginia.

Otros dos barcos de guerra están en construcción en los astilleros del gobierno en Filadelfia y Nueva York. La marina también anunció que el crucero «Wichita», de 10,000 toneladas, construído en Filadelfia, está terminado y en condiciones de unirse a la flota.

Simultaneamente de un influyente miembro de la Cámara se ha sabido que dentro de cuatro años el ejército habrá aumentado considerablemente sus fuerzas aéreas.

El representante Snyder, demócrata de Pennsylvania, presidente de la subcomisión de créditos militares, aseguró después de conferenciar con los funcionarios del departamento de la guerra, que el plan del Presidente Roosevelt para ampliar las defensas nacionales comprende el propósito de que los Estados Unidos tengan la mayor flota aérea del mundo para 1942.

Snyder agregó que su comisión comenzará el mes próximo una información pública acerca del presupuesto de guerra que será de $100.000,000 mayor que el año actual.

VEINTE HERIDOS A CAUSA DE UN DESPLOME DURANTE EL ENTIERRO DE ATATURK

ESTAMBUL Turquía, noviembre 10. (Havas).—Unas veinte personas resultaron heridas hoy al ocurrir el desplome de unas paredes viejas y tres pequeños edificios sobre el cortejo fúnebre, formado por varios miles de personas, de Kemal Ataturk.

DICE ALEMANIA QUE A INGLATERRA NO DEBEN PREOCUPARLE LOS JUDIOS SINO EL MAL TRATO QUE DA A LOS ARABES

Alemania-dice Goebbels-desea que el mundo simpatice con los judíos para que se lleve los que hay en el Reich

«El mundo se calmará por lo que respecta a los judíos—siguió diciendo el Ministro de Propaganda—estoy seguro de ello, de modo especial en interés de los que están aún en Alemania»

PRAGA, noviembre 19. (AP).—Una patrulla militar alemana cerca de Taus obligó a un grupo de treinta judíos a cruzar la nueva línea de fronteras entre Alemania y Checoeslovaquia con amenazas de que serían fusilados en el caso de que intentaran volver al territorio del Reich.

Los refugiados fueron detenidos en la estación ferroviaria de Taus por la gendarmería checoeslovaca.

Permanecerán bajo la vigilancia de la policía hasta el lunes, creyéndose que entonces serán puestos en libertad, aunque no serán devueltos a Alemania.

El ministro de Propaganda declaró en un mitin que Alemania desea que el mundo sienta simpatías por los julíos para que se lleve los que hay en el Reich

REICHENBERG, Sudetenland, noviembre 19. (AP).—El ministro de Propaganda Paul Joseph Goebbels dijo hoy que es deseo de Alemania que el mundo «se haga tan partidario de los judíos que nos quite de las manos a los nuestros.»

Con sarcasmo, el ministro hizo referencia al problema judío en un discurso que pronunció en un mitin electoral que se celebró en la capital de Sudetenland.

«Nosotros no queremos exportar el antisemitismo; por el contrario, deseamos exportar el semitismo», dijo en un discurso de ochenta y cinco minutos que pronunció en relación con las elecciones suplementarias que van a celebrarse el 4 de diciembre a fin de elegir a los representantes del Sudetenland en el Reichstag.

«Supongamos que todo el mundo se hiciera antisemita. ¿Cómo nos íbamos a librar entonces de los judíos?

«Es nuestro deseo que el mundo simpatice con los judíos a fin de que se lleve los que tenemos en nuestro país.

«A los ingleses no debe servirles de preocupación lo que sucede a los judíos aquí, pues mejor les sería preocuparse del innegable maltrato que están dando a los árabes en Palestina.»

El ministerio de Propaganda después dió cuenta de todo lo que ha logrado el pueblo alemán bajo el régimen de la swástika y habló de la «invencibilidad» del pueblo alemán. A continuación desató sú oratoria contra las democracias.

«Nosotros no tenemos ningún interés en que Inglaterra y Francia adopten las doctrinas nacional-socialistas», dijo.

«Nuestro interés es que sigan siendo democráticas mucho más tiempo del que quisieran, porque el nacionalsocialista hace fuertes a las naciones y nosotros no mostramos ninguna inclinación a que lo sean.»

«Los críticos de Alemania se quejan de que Adolf Hitler «todo lo que ha tenido es suerte», siguió diciendo.

«Eso es verdad. La dirección de un Estado no necesita de la suerte, pero hay que confesar que el pueblo se siente más feliz bajo un gobierno que tiene suerte que bajo uno que está desgraciado.

«Otros debieran ser los dichosos, pues dicen que somos paganos mientras ellos hablan frecuentemente con Dios como si fuera una persona de su séquito.»

«El mundo se calmará en lo que respecta a los judíos, estoy seguro de ello, especialmente en interés de los judíos que aún están en Alemania», aseguró Goebbels.

El ministro de Propaganda anunció el 11 de este mes que los judíos que residen fuera de Alemania deberán portarse bien porque de ello depende el trato que se dé por el Gobierno a los judíos alemanes.

Volviendo a la reciente crisis de Checoeslovaquia, Goebbels explicó cómo Hitler había anticipado la fecha en que debía entrar en acción en el Sudetenland en el caso de que no fueran atendidas sus demandas territoriales.

«No hizo uso de todos los triunfos desde el primer momento» dijo.

«Lo primero que hizo fué fortificar la frontera occidental al objeto de eliminar todo peligro de ese lado.

«Los demás decían que los nazis estaban amenazando con la guerra. Precisamente porque amenazamos con la guerra se evitó la guerra.

«A la verdad que corrimos todos los riesgos, pero para agregar diez millones de habitantes a la población alemana valía la pena de correr el riesgo.»

Goebbels agregó que «en lo que alcanza la previsión humana» no había que esperar una crisis internacional de la anexión del Sudetenland como no la esperamos tampoco del pleito judío.»

HAGASE AHORA suscriptor del

DIARIO DE LA MARINA

y lo recibirá GRATIS los días que restan de este mes.

Suscríbase

por los teléfonos:

M-7911,

M-7912 y

M-7913,

de nuestra Administración, para disfrutar de ese beneficio que le ofrece el mejor y más completo periódico que se edita en Cuba y lo tendrá antes de las siete de la mañana en su domicilio.

Las suscripciones en Provincias pueden solicitarse directamente, o por medio de nuestros Agentes.

Han cesado ya los desórdenes contra los hebreos residentes en Alemania, aunque sigue la campaña contra ellos

Se dice que entre los altos funcionarios del Reich se discute si los judíos deben ser expulsados sin dinero o se les permitirá llevar el necesario para emigrar

BERLIN, noviembre 19. (AP.)—Alemania está ampliando su campaña con el fin de eliminar en lo posible todas las huellas de la judería de la vida nacional, a cuyo efecto se ha ordenado a los hebreos que abandonen la ciudad de Viena y lo mismo se hace en Nueremberg.

En los círculos informados se dice que detrás de la escena entre los más altos funcionarios se está discutiendo si los judíos deben ser expulsados de Alemania sin fondos o si se debe permitir que se lleven algún dinero al objeto de hacer facil la emigración de acuerdo con el comité internacional de refugiados que se creó en el mes de julio en Evian.

Por el momento no se sabe, caso de que se adopte el segundo plan, qué cantidad de dinero se permitirá que se lleve cada judío, y por lo tanto se ignora qué tanto por ciento se les quitará. Por de pronto el ministro de Hacienda ha dado instrucciones a los administradores de rentas para que se nieguen a despachar certificados aclarando que los contribuyentes están al corriente en el pago de sus obligaciones al estado.

El Presidente Friedrich Werner, del Consejo Supremo de la Iglesia Evangélica ha dado orden de que se suprima el nombre de Jehová, que es el Dios de los judíos, pero algunos teólogos dicen que esa orden carece de fuerza legal y se espera que no será acatada por el clero.

Los funcionarios proceden con la mayor cautela en sus informaciones acerca de las conferencias del ministro de Defensa de Suráfrica, Mr. Pirow con el Feldmariscal Hermann Wilhelm Goering, von Ribbentrop y otros líders.

No se sabe si la cuestión de las colonias se trató en esas entrevistas, aunque se cree que los líders alemanes estaban deseosos de discutir ese tema.

En los círculos del ministerio de Estado se cree que los brotes antisemitas en Alemania han afectado seriamente a las negociaciones para la devolución de las colonias y se cree que las principales esperanzas son ahora impedir que se dedique alguna de esas colonias a asilo para los refugiados judíos.

Los funcionarios alemanes están haciendo objeto de agasajos al visitante surafricano, pero no pierden ojo sobre los acontecimientos en la Cárpato-Ukrania.

Los esfuerzos de las llamadas «bandas terroristas» polaco-húngaras con el fin de que entre Polonia y Hungría haya una frontera común no se ven con simpatía en esta capital, aunque oficialmente no se hacen comentarios.

De Memel ha llegado la noticia de que el social-nacionalismo está haciendo progresos allí. Un monumento alemán que había sido eliminado durante el período en que estuvieron tirantes las relaciones entre Lituania y Alemania, ha sido nuevamente emplazado en el lugar donde se hallaba, celebrándose ceremonias.

Los periódicos dicen que tales ceremonias «son símbolo de la liberación de Memel de doce años de estado de guerra».

El doctor Ernest Neuman, líder alemán de Memel que abandonó recientemente la prisión, anunció que a la juventud de Memel se le darán uniformes lo mismo que a la juventud de Hitler en Alemania.

También anunció que se introducirán las leyes raciales alemanas en el territorio de Memel.

Hablando el comienzo de la campaña electoral, Neumann declaró que mientras la policía de seguridad lituana permanezca en Memel donde los alemanes piden una política autónoma y una autoridad ejecutiva, y no deroguen ciertas disposiciones lituanas, «las negociaciones con nuestro adversario son imposibles».

Los comerciantes franceses hacen públicas sus protestas a causa de la competencia que hacen los judíos

El diario anti-semita **Action Francaise**, asegura que se ha iniciado una campaña contra las medidas dictadas por Alemania, por los banqueros americanos que desean que haya otra Guerra Mundial

PARIS, noviembre 19. (AP.)—En Francia está tomando ímpetu una corriente de opinión contra los judíos al mismo tiempo que los elementos de izquierda protestan de que el gobierno de Daladier guarde silencio con relación a los acontecimientos últimamente habidos en Alemania.

El antisemitismo ha sido traído a la superficie por los nacionalistas extremistas cuando el judío Leon Blum llegó a ocupar la presidencia del consejo de ministros hace dos años, y desde entonces ese sentimiento de hostilidad a los hebreos ha ido aumentando en Francia, especialmente en las regiones fronterizas a Alemania.

La atención se ha concentrado ahora en el problema judío con motivo de la muerte de Ernst von Rath, secretario de la Embajada alemana, a manos de un judío polaco, y ciertos periódicos vuelven a dirigir sus ataques al exprimer ministro socialista, llamándolo «extranjero».

Blum, en respuesta, ha publicado una nota declarando que su familia es francesa desde hace muchas generaciones.

El ex-primer ministro, sin embargo, en un discurso que pronunció el domingo pasado en Lille, indicó que un judío, aunque se le llamase para ponerse al frente del gobierno francés, tenía que negarse a aceptar el cargo porque «no es su deber aumentar las dificultades internacionales de su país».

«¿Pero esto continuará siempre?», preguntó. «¿Estamos condenados a someternos, hasta en los actos libres de nuestra vida internacional a la presión de las ideologías extranjeras?»

Los comerciantes franceses se quejan en alta voz de que los refugiados judíos alemanes y otros extranjeros están arruinando sus negocios con la competencia que les hacen.

El primer ministro Edouard Daladier, en cuyo gabinete hay dos judíos, se encuentra muy preocupado por el hecho de que el Reichsfuehrer Hitler no ve con agrado que los refugiados alemanes encuentren asilo en Francia.

El periódico realista y antisemita «Action Francaise», asegura que una campaña contra las medidas dictadas en Alemania contra los hebreos «se ha iniciado ya por los banqueros norteamericanos que desean una guerra mundial.»

Por otra parte, el diputado comunista Albert Regal ha escrito a Edouard Herriot, presidente de la Cámara de los Diputados, anunciándole que interpelará al gobierno acerca de las medidas que se propone tomar con el fin de ahogar cualquier campaña que se inicie en Francia contra los israelitas.

Declarando que la «tolerancia» del gobierno hacia esa campaña está siendo causa de grave preocupación pública, dice que el silencio que guarda el gobierno del primer ministro Daladier hacia los acontecimientos antisemitas de Alemania se interpreta en algunos círculos como una forma de complicidad.

Prominentes judíos franceses, presididos por el barón Robert de Rothschild, han formado entretanto un comité para ayudar a los refugiados judíos alemanes que puedan venir en tránsito a Francia, o residan temporalmente en este país.

El grupo estará sostenido por contribuciones privadas y ha anunciado que trabajará de completo acuerdo con el gobierno y la Cruz Roja.

Uno de los esfuerzos del Comité consistirán en enseñar agricultura, profesiones y otras ocupaciones a los judíos con el fin de que puedan ganarse la vida donde vayan.

Una campaña contra los extranjeros cuyos documentos de identificación no están en regla ha dado por resultado la expulsión de 4.187 personas durante el verano en Francia.

Las cámaras de comercio, quejándose de que hay «una verdadera invasión», han pedido al primer ministro que prohiba a los judíos dedicarse a los negocios en este país.

El periódico «Journee Industrielle», órgano de la Asociación Nacional de los patronos franceses, declara que «está a punto de aparecer la reacción en este país con el inevitable tren de excesos y violencia.

«Cuando eso ocurra no habrá desgraciadamente diferencias entre los extranjeros buenos y los malos y los mejores acaso pagarán por los peores», dice.

La Asociación Nacional de comerciantes de locería ha pedido que el comercio y la industria sean cerrados a los que se naturalizaron como franceses después del primero de Enero de 1933.

Tal medida, de adoptarse, impediría a los judíos y a otros refugiados políticos de Alemania dedicarse al comercio y la industria pues su emigración comenzó después que Hitler tomó el poder en 1933.

Antes del asesinato de Von Rath, el antisemitismo tuvo un brote con motivo de la firma del acuerdo de Munich desmembrando a Checoeslovaquia.

Los periódicos nacionalistas dijeron entonces a sus lectores que la guerra que acababa de evitarse haba sido planeada por los refugiados judíos para «vengarse» de Hitler.

Las tiendas de los judíos fueron saqueadas en Lyon y Metz.

SAN FRANCISCO, Nov. 19. (AP).—Los funcionarios de la Exposición Internacional del Golden Gate han recibido una comunicación en la que se les participa que Alemania ha decidido no concurrir a la misma.

La garantía de las nuevas fronteras prometidas en el Tratado de Munich causa preocupación a Checoeslovaquia

El Ayuntamiento de Praga ha prohibido el uso de palabras extranjeras en los rótulos de todos los establecimientos. Un destacamento checo se tiroteó con otro de húngaros

BUDAPEST, Hungría, noviembre 19. (Havas).—Un destacamento de tropas checoeslovacas que perseguía a varios desertores rutenos, cerca de Fezetepatak, cruzaron la frontera de Hungría por un punto inmediato a Munkacs, según informa hoy la Agencia Telegráfica Húngara. Inmediatamente ocurrió un tiroteo entre los guardias de la línea y la fuerza checa la cual volvió a cruzarla después de media hora de combate, dejando sobre el terreno dos rutenos muertos y ocho heridos.

Desmientes en Bukarest que en Rumanía hayan ocurrido actos de Anti-Semitismo

BUDAPEST, Rumanía, noviembre 19. (Havas).—La Agencia Rador informa que ciertas noticias que han aparecido en los periódicos extranjeros sobre presuntos excesos antisemitas, no tienen el menor fundamento. Los hechos en los cuales se apoyan esas noticias, son la explosión de un proyectil de artillería en la aldea de Rechitza, donde hay una fábrica militar, y el incendio de un pequeño taller forestal en Vama, provincia de la Bukovina. En ambos casos sólo se trató de accidentes, sin el menor carácter especial. En toda Rumanía reina tranquilidad completa. No solamente no se ha registrado el el menor acto anti-semita, sino que tampoco ha habido la más insignificante agresión personal a los judíos.

Preocupa a Checoeslovaquia la garantía de las nuevas fronteras de la Nación

PRAGA, Checoeslovaquia, noviembre 19. (Havas).—La prensa checa parece preocupada por la cuestión de las garantías de las nuevas fronteras de Checoeslovaquia, prometidas en el Convenio de Munich. Según el periódico Pravda, es probable que el Gobierno de Praga denuncie no sólo los pactos militares con Francia y Rusia, sino también el tratado de la Pequeña Entente, con Yugoeslavia, y Rumanía así como las obligaciones coactivas del Convenio de la Liga de las Naciones, refugiándose, en lo que respecta al orden internacional, en una neutralidad absoluta.

PRAGA, noviembre 19. (Havas).—El Ayuntamiento de Praga ha prohibido todas las palabras extranjeras en las muestras y letreros de los establecimientos públicos comprendiendo teatros, hoteles, restauranes, etc. Solamente se autoriza la de «hotel». Todas las demás, inclusive los nombres propios, han de estar redactados en la forma eslava.

SE RECRUDECE EL TERRORISMO EN LA PALESTINA MEDIANTE ATENTADOS, ASESINATOS E INCENDIOS EN VARIOS LUGARES

Egipto fabricará material de guerra y hará más defensas

El Monarca espera que las dificultades árabe-judías habrán de resolverse bien

CAIRO, Egipto, Noviembre 19 (AP).—Egipto, aliado de la Gran Bretaña en el Mediterráneo, se ha embarcado hoy en un extenso programa militar destinado a dotar al país de los elementos necesarios para su defensa.

El programa, del cual forma parte el aumento de las fuerzas aéreas la creación de una flota y el establecimiento de fábricas de municiones, fué anunciado en un discurso del Rey Faruk en la sesión inaugural del Parlamento.

El discurso, leído por el primer ministro Mohamed Mahmud Bajá, también anuncia un programa de servicios sociales, medidas para la protección del país contra las inundaciones y desenvolvimiento de la agricultura y expresa la esperanza de que los desórdenes árabes-judíos de Palestina terminaran con un arreglo equitativo.

Declara el joven monarca en su discurso que la crisis de septiembre en Europa ha dado al gobierno un poderoso incentivo para rearmarse y establecer fábricas de municiones y de material de guerra al objeto de independizar las industrias de guerra en caso de emergencia.

En breve se discutirá una ley estableciendo el servicio militar obligatorio, del cual quedarán exentos, entre otros, los que sepan el Koran de memoria.

Un alcalde y un concejal opuestos a la política del Gran Mufti fueron asesinados ayer en el pueblo de Lydda

Lord Lothian dice que la línea básica de seguridad de las democracias depende del contacto de Inglaterra con Holanda, Bélgica y Francia y con Gibraltar, El Cabo, Suez y Singapore

JERUSALEN, Palestina, noviembre 19 (HAVAS).—Noticias de Jaffa dicen que los rebeldes árabes incendiaron la residencia de Assem Bey Said, miembro influyente del partido Nashashibi, o sea el grupo político moderado de los árabes.

Las autoridades inglesas informan que las tropas arrestaron a quince terroristas, armados de fusiles. En la frontera Norte de Palestina hizo explosión una mina cuando pasaba un camión militar, el que quedó destruído resultando herido muy gravemente un cabo británico. En Safed los rebeldes asesinaron a dos árabes. En todo el distrito de Jerusalén se observa una recrudescencia súbita de los actos de terrorismo, por lo cual han sido ordenadas medidas de represión.

Said Heneedi, alcalde de Lydda, fué asesinado, al mismo tiempo que uno de los concejales de allí, nombrado Karzum. Ambos eran miembros del Comité de Defensa árabe, que se opone a la política seguida por el Gran Mufti de Jerusalén.

Lord Lothian, cree que las democracias pueden robustecer sus líneas de defensa

LONDRES, noviembre 20 (Domingo) (HAVAS).—Lord Lothian, en un artículo que publica en la edición dominical del Observer (Sunday Observer), tras de hacer un análisis sintético de los acontecimientos internacionales que produjeron la situación actual, al tratar del porvenir de las democracias, dice que «la línea básica de seguridad desde la cual podrán hacer eficaz su diplomacia, dependerá del contacto de Inglaterra con Holanda, Bélgica y Francia, por un lado, y con Gibraltar, Ciudad del Cabo, Suez y Singapore, por el otro, al mismo tiempo que con los Estados Unidos si estos mantienen sólidamente sus posiciones propias en Hawaii y Panamá».

«Si esas líneas son inexpugnables —agrega el marqués Lothian— no habrá guerra mundial y la influencia de las democracias en la política universal, después de los retrocesos de estos últimos años, será restaurada, y las perspectivas de un verdadero apaciguamiento, mediante los convenios lealmente hechos y cumplidos lealmente, aumentarán notablemente.

«Dudo de que la mayoría de las gentes se den cuenta de cómo y cuán rápidamente puede surgir la próxima crisis, de lo formidables que serán sus golpes y de cuanto hay que hacer todavía, en muy poco tiempo, para dejar organizadas nuestras defensas. Inglaterra necesita ahora no sólo la paridad con la Potencia que sea más fuerte en el aire, sino también la adopción del principio del servicio nacional universal, el cual ha de comprender tanto la propiedad como el individuo».

LA HUELGA DE OBREROS DE LA ELECTRICIDAD SE RESOLVIO YA, EN MEXICO

CIUDAD MEXICO, noviembre 19. (AP).—Los obreros de las industrias eléctricas que habían paralizado las plantas de elctricidad en distintas partes de cinco estados centrales de México han acordado terminar la huelga, aceptando la solución que se les propuso por encargo del Presidente Lázaro Cárdenas.

15.000 judíos sin trabajo a causa de medidas italianas

Los pequeños negocios y trabajos manuales son las únicas ocupaciones posibles

ROMA, Noviembre 19 (AP).—Las nuevas leyes raciales de Italia han dado por resultado la separación de 15,000 judíos de puestos oficiales y particulares durante los últimos días.

Como quiera que el gobierno calcula que los 57,425 judíos que residen en Italia forman parte de unas 15,000 familias, se cree que han quedado sin trabajo por virtud de las leyes raciales un judío por cada familia.

En los centros usualmente bien informados se dice que el despido de los israelitas está de acuerdo con los decretos dictados el 10 de este mes que excluye a los hebreos de todos los cargos públicos, limita los negocios y profesiones a que pueden dedicarse y prohibe el matrimonio de judíos con arios.

Virtualmente las únicas ocupaciones que se han dejado a los judíos son los pequeños negocios y las labores manuales.

La prensa italiana llama la atención hacia el hecho de que los judíos no se dedican a trabajos manuales.

Los judíos tendrán derecho, desde luego, a que se les abone un mes de sueldo por cada año de trabajo así como a las pensiones donde existan.

La policía ha estado visitando estos días algunas casas de Roma donde tenían criados judíos para notificar a éstos que deben abandonar sus empleos.

Otra fase de las nuevas leyes raciales, las provisiones sobre el matrimonio, están siendo objeto de negociaciones por el Padre Pietro Tacchi-Venturi, Rector de la Iglesia de Jesús en Roma, famoso pacificador entre el gobierno fascista y la Iglesia.

Se tiene entendido que el Padre Tacchi-Venturi sobre una solución de la disputa sobre la prohibición de matrimonio entre judíos y arios.

COMENTARIOS DE LA GUERRA

20 de noviembre de 1938

La información de ayer adelant[ó] parte de lo ocurrido en Hospitalet, pue[blo] de la zona suroeste de Barcelona y sobre la carretera que cruza el [río] Llobregat, entre San Baudilio y Cornella. Los detalles que hoy dan los despachos relacionados con esta catombe que ha experimentado la Ciudad Condal, confirman nuestras apreciaciones de ayer cuando advertimos que no tendría nada de particular que el día menos pensado viniera a ocurrir en Barcelona la misma catástrofe que hace meses experimento Madrid, cuando hicieron explosión los diversos polvorines que habían, y aun hay, en el tunel del ferrocarril Metropolitano.

Desde Barcelona siguiendo la misma máxima que adoptó el «Mando gubernamental» cuando la desgracia del metropolitano madrileño, tampoco hacen mención alguna de lo ocurrido; si el silencio es para ocultar la noticia, de esta vez han sufrido un engaño, porque desde el otro lado del Pirineo hablan hasta por los codos.

Desde Perpiñán informan que se calcula la pérdida de personas en más de cuatrocientas; por la forma en que llega la reseña de lo ocurrido, y si es cierto que en la nave incendiada trabajaban más de mil obreros, la pérdida de vidas no es muy grande, pues hay que tener en cuenta que el despacho dice que el personal acudió a los abrigos contra los bombardeos aéreos, y que éstos estaban bajo los edificios en donde ocurrió el cataclismo. Como es de suponer, este número de personas no ha podido salir de los sótanos mientras hacían explosión los proyectiles, y no es fácil que hubieran podido salir con vida de los hornos en que se han convertido que convertir los lugares en donde se buscó amparo para el supuesto bombardeo aereo.

Si la cifra de víctimas que da Perpiñán en los despachos de hoy resulta cierta, el personal de las fábricas de municiones de Hospitalet ha tenido una gran suerte, porque lo natural es que se repitiera la aterradora cifra que en Madrid se experimentó al explotar el túnel del metropolitano.

La calma de los frentes de la Cruzada española, al parecer ha durado tres días, porque en esta fecha Barcelona anuncia en su comunicado oficial que las tropas nacionalistas, acompañadas de gran cantidad de carros de asalto y aviación, han emprendido una serie de acometidas contra las posiciones de las milicias del Gobierno legítimo y legal de Barcelona, en el frente del Segre, siguiendo la misma táctica de los días en que se liquidaban las posiciones del meandro del río Ebro, Barcelona no expresa cuál ha sido el resultado de esta ofensiva nacionalista, el cual ha tenido que ser adverso porque de lo contrario explicaría que se mantienen en los lugares en que se encontraban, o que habían perseguido a sus contrarios.

Al buscar esta misma noticia en el comunicado de Salamanca, observamos que la califican de una rectificación de líneas en el frente del Segre, en cuya operación han capturado 312 prisioneros. Si Barcelona silencia el resultado de la embestida y Salamanca informa que capturó este número de hombres, hay que convenir en que las milicias leales y legítimas han retrocedido en el clásico estilo «retardatario», y para amortiguar el informe vuelve Barcelona a utilizar el «tubo» silencioso que los automovilistas llaman en cuatro formas distintas.

El comunicado de Salamanca, salvo la referencia que da de la operación contra las líneas «gubernamentales» del Segre, en lo demás repite el párrafo de hace tres días: «Sin novedad en los frentes.»

Desde Burgos informan con esta fecha que se ha dado una nota aclaratoria en la cual se pone de manifiesto que la comisión inglesa que se dedicó en la zona de la España colorada a ver los resultados y los motivos de los bombardeos, no se enteró de las causas que ha tenido el Mando nacionalista, para bombardear a la estación del ferrocarril de Figueras y los alrededores entre los cuales se encuentra el Castillo, cuya fortaleza tiene capacidad para albergar a diez mil personas y cuadras en las bóvedas para acomodar quinientos caballos. En la nota expedida se señala la existencia de los talleres de montaje de aeroplanos, los dos aerodromos, la fábrica de espoletas de obuses y los depósitos de material de guerra que existen en los edificios cercanos a la estación del ferrocarril en donde además se encuentran los depósitos de gasolina.

De todas estas referencias que da ahora Burgos, los componentes de la comisión inglesa no se han enterado, lo que no debe de extrañar porque tampoco sabrán que en Palestina ocurre algo análogo y hasta la fecha no se ha presentado ninguna comisión a indagar lo que se hace con los árabes.

Barcelona reporta en su informe de hoy un bombardeo de los hidros de Palma contra las fábricas de municiones de Bongat y Badalona, que situados a muy poca distancia entre sí, pertenecen ambas poblaciones a la ruta de la costa y están separadas de la Ciudad Condal por una distancia que no pasa de 12 kilómetros. Al referir este detalle el corresponsal de Hendaya, repite lo mismo que antes trasmitió Barcelona; por el contrario silencia en parte la catástrofe de Hospitalet, y termina diciendo que en los frentes de combate no se han reportado operaciones.

Ya hemos señalado antes que Barcelona participa en el comunicado oficial que sus líneas del Segre han sido batidas, silenciando el resultado. Este despacho que ha tenido que transmitirse también a la villa de Hendaya, al parecer no llegó a oídos del informador de la frontera, y de ahí que no lo mencione en sus breves notas de hoy.

Si al recibirla dormía la siesta la noticia la reexpedirá mañana.

En la sección de artillería de la Exposición que en el Casino de San Sebastián está abierta al público, aparecen 41 modelos distintos desde el 7.62m-m (Location París), al 250 m-m (Ehrherdt) y alcances desde el lanzaminas de 800 metros al antiaéreo de 14.500

La sección de morteros se compone de nueve modelos con calibres que varían entre 50mm a 81 mm. en alcances de 1.000 a 3000 metros. La mayoría es de procedencia francesa.

Aparecen también 14 modelos de granadas de mortero, con pesos que varían de kilógramos y medio a 12, la procedencia es francesa y rusa en su mayoría. Las granadas de cañón están representadas por 23 modelos desde 9 kilógramos a 15.200 kilos. El surtido además es variado en bombas, pedoras, lanzaminas, antitanques, botes de metrallas etc., la procedencia también en su mayoría es francesa y rusa.

Esto también lo ignora la comisión inglesa.

El Alférez de Complemento

M.E.C.D. 2016

SUPLEMENTO DIARIO EN ROTOGRABADO

DIARIO DE LA MARINA

ACTUALIDAD NACIONAL E INTERNACIONAL

LA HABANA, DOMINGO, 20 DE NOVIEMBRE DE 1938

ANTES de partir de New York, rumbo a la Habana, el Alcalde de la Metrópoli americana Fiorello La Guardia, fué despedido por el coronel Batista, en un «shakek hands» afectuoso y cordial. (Foto Wide)

EL DR. JUAN J. Remos, Secretario de Estado, visitó al Jefe de la Marina coronel Angel A. González, con objeto de despedirse personalmente antes de su viaje a Lima. (Foto D. M.)

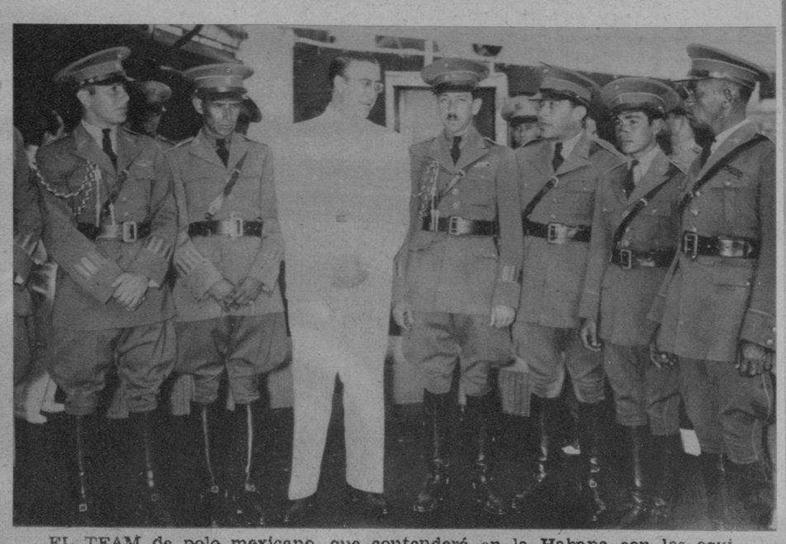

EL TEAM de polo mexicano, que contenderá en la Habana con los equipos locales, llegó ayer procedente de México. El Ministro del país hermano doctor Octavio Reyes Spíndola, les dió la bienvenida. (Foto D. M.)

UN INSTANTE del magnífico discurso pronunciado por el jefe del Ejército cubano, coronel Batista, después del banquete que le fué ofrecido hace días en el Waldorf Astoria de New York. El coronel aparece ante el micrófono. (F W)

POR SU PARTE, el gobierno del III Reich ha ordenado a su Embajador en los Estados Unidos, el doctor Hans Dieckhoff, regresar a Berlín, donde rendirá un informe de los últimos sucesos relativos a la campaña antialemana. (Foto Wide)

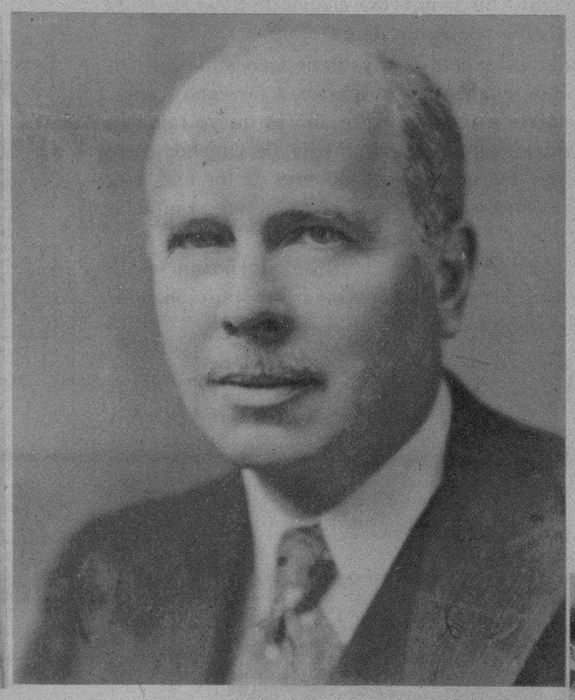

HA SUSCITADO gran expectación en los medios políticos europeos y norteamericanos, la llamada del Embajador de los Estados Unidos en Berlín, Hugh R. Wilson, que en estos momentos, y por indicación de su gobierno, viaja rumbo a su país. (Foto W.)

LA LLEGADA de Mr. Laguardia.—Ayer llegó a la Habana el Mayor de New York, Fiorello La Guardia. En el aeropuerto le ofrecieron sus respetos su colega habanero el Dr. Beruff Mendieta, el jefe del Turismo Municipal señor Manuel Hierro, el teniente coronel Velasco y otras personalidades. (Foto D. M.)

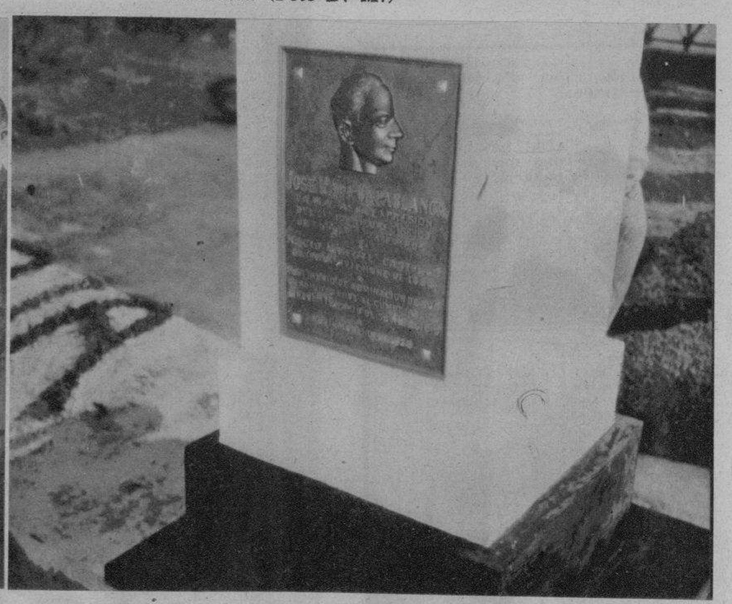

EL DR. BISBE, a nombre de la Comisión organizadora del acto, haciendo uso de la palabra en el instante de develar la tarja conmemorativa del cincuentenario de José Raúl Capablanca. Frente a él: el doctor Barroso; comandante Gutiérrez Velázquez, Supervisor del Príncipe; el ayudante del Hon. Presidente de la República; el del Alcalde y otras personalidades. En la otra foto: El busto develado. (F D)

EL SUPERINTENDENTE de la Academia Militar de West Point, Brigadier general Jay L. Benedict, hizo los honores al coronel Batista durante su permanencia en el centro de los cadetes americanos. Los muchachos que rodean al militar americano y al cubano, son hijos del Embajador del Ecuador en Washington Colón Eloy Alfaro—Olmedo, Eloy y Jaime Alfaro—que cursan sus estudios en la famosa Academia. (Foto Wide)

ANTES de partir para Lima el Secretario de Estado Dr. J. J. Remos, ofreció una comida de despedida. En la foto aparecen el Canciller, el Secretario de Defensa e interino de Estado doctor Domingo Ramos, el senador A. Hornedo y distinguidas damas. (Foto D. M.)

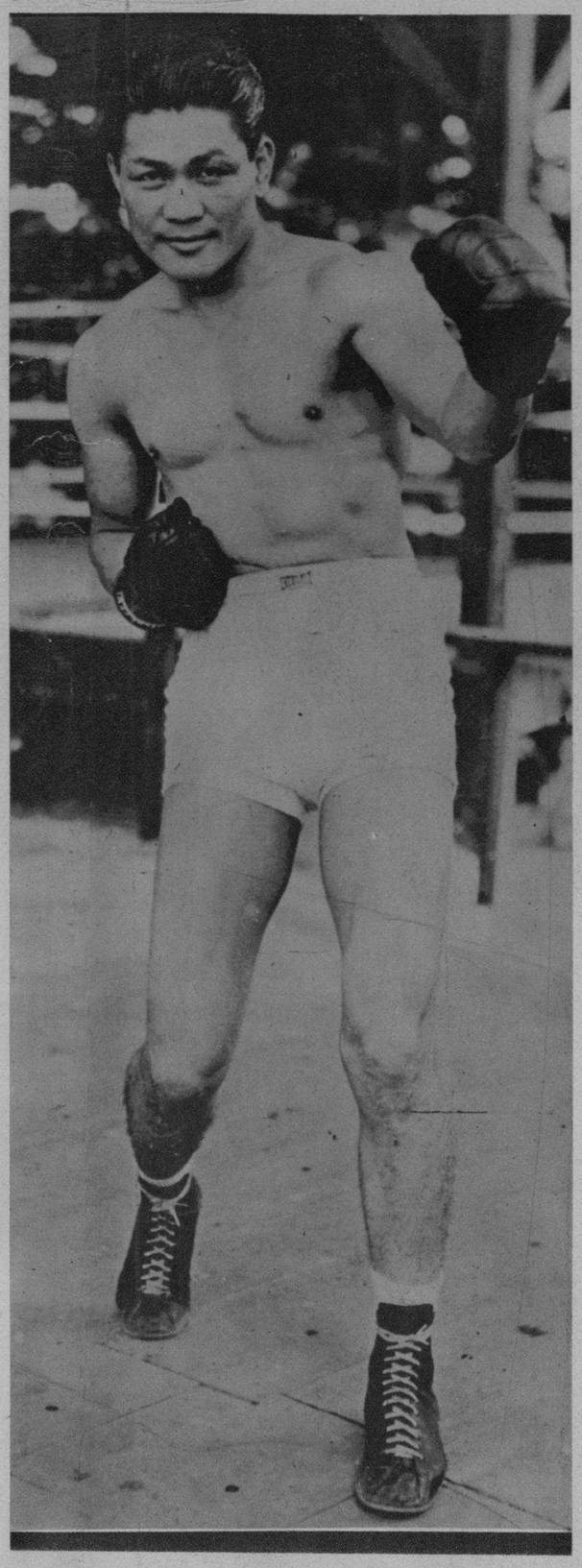

HE AQUI con su guardia característica al ardido boxeador Ceferino García, el magnífico filipino que se enfrentó, en un match a 15 rounds, con el campeón welterweight Henry Armstrong, en el Madison Square Garden, recientemente. Ceferino ofreció una pelea magnífica ante los fanáticos neoyorquinos, resultando un encuentro emocionante que plació sobremanera a todo el mundo. (Foto Wide)

LA REAL GUARDIA Montada de Dragones del Canadá, ofreció un «ballet» admirable al final de la Fiesta Hípica celebrada hace poco en New York (en el Madison Square Garden), a la que asistieron jinetes de distintos países de América. Este es el instante antes de iniciar sus vistosas evoluciones. (Foto Wide)

El Nuevo

LINCOLN ZEPHYR

V-12

DE 1939 ESTA A LA CABEZA EN ESTILO

EL AUTOMOVIL UNICO EN SU CLASE

HACE tres años la Lincoln Motor Company introdujo un automóvil nuevo en idea y apariencia . . . el Lincoln-Zephyr de 12 cilindros. El público lo acogió unánimemente, entusiasmado por su diseño ultra moderno. Para 1939 el Lincoln-Zephyr se ha mejorado y refinado ¡pero retiene el diseño fundamental que inició una nueva era en estilo y funcionamiento!

El Lincoln-Zephyr de este año es mucho más elegante que nunca, es el automóvil verdaderamente moderno ¡la pauta a seguir en el futuro! ¿Pero qué hay detrás de su elegancia? ¿Cuales son las características que lo colocan aparte como único en su clase?

Primero es la carrocería y armazón de una sóla estructura que combina el poco peso con su gran resistencia.

El Lincoln-Zephyr tipo V, con motor de 12 cilindros, ha establecido su propia norma de potencia, suavidad y flexibilidad. ¡Su asombrosa economía alcanza de 24 a 28 kilómetros por galón de gasolina!

Este año el Lincoln-Zephyr tiene frenos hidráulicos que permiten, cuales quiera que sean las condiciones, paradas suaves e iguales. Este año es nuevo también el completo aislamiento, por medio de caucho, entre el armazón y los muelles, el montaje de los ejes y el motor. Los lujosos interiores también son, completamente, de nuevo diseño.

¡El Lincoln-Zephyr ha abierto al dueño un nuevo mundo de viajes, y en 1939 continuará proporcionando, en todos los sentidos, un nuevo deleite!

DETRAS DE SU ELEGANCIA

hay una combinación de caracteristicas que hacen del Lincoln-Zephyr el automóvil único en su clase. • (1) Láminas de acero de la carrocería y armazón soldadas autógenamente a tirantes de acero. • (2) Motor del tipo V de 12 cilindros, suave, silencioso y potente. • (3) De 24 a 28 kilómetros por galón de gasolina. • (4) Alta potencia en relación con el peso; bajo centro de gravedad. • (5) Comodidad moderna para seis pasajeros colocados "enmedio del navío" en asientos con la altura de butacas, entrada directa y gran visibilidad. • (6) Frenos hidráulicos.

Lincoln Motor Company—división de la Ford Motor Company, constructores de los automóviles Ford, Mercury, Lincoln-Zephyr y Lincoln

SUCURSAL DE LA FABRICA EN LA HABANA

TODOS BUSCABAN SU COMPAÑIA PERO...

...sólo hasta que se daban cuenta de lo descuidada que era en su aseo personal. ¡Nada desilusiona a un hombre como el olor de la transpiración!

¡Protéjase contra la transpiración! Nadie se atreverá a llamar su atención—ni usted misma se apercibirá de que ofende... Para sentirse segura de esa pulcritud, use ODORONO. Evita la transpiración y sus desagradables efectos, y protege sus vestidos.

ODO·RO·NO

Dr. Valdés Anciano
M-1794. PRADO No. 20
Exclusivamente enfermedades Nerviosas y Mentales

DR. CABRERA
San Miguel No. 426 Telf. M-1885
EXCLUSIVAMENTE RADIOGRAFIAS y CANCER.—RADIOGRAFIAS A DOMICILIO, RADIOTERAPIA. RADIUM.

Labios a la Parisién

... vivos, frescos, jugosos—con un creyón parisién: fino, suave, indeleble, protector, ¡único! Le da un encanto singular, diferente, más personal. Pida Creyón Mignón—de Lesquendieu—o Mignonette (tamaño más pequeño)—y, para dar a las mejillas rubor discreto y atrayente, use Arrebol Lesquendieu. Ambos vienen en varios tonos, para todo matiz de cutis.

ARREBOL *Lesquendieu*
CREYONES MIGNON y MIGNONETTE

Lesquendieu
·PARIS·

M.E.C.D. 2016

INAUGURACION DEL QUINTO SALON "LINCOLN ZEPHYR"

SRA. NATALIA Suárez de Aixalá, Rosita Blanco Herrera y Clavería, Sra. Rosa Clavería de Blanco Herrera y Julito Blanco Herrera y Clavería, al lado de su flamante «Lincoln 1939».

SRA. BLANQUITA Antequera de Cano, Srtas. Beba y Loly Smith Escalera, encantadas de las elegantes líneas del Lincoln Zephyr.

SR. JOSE Aixalá, del alto staff de La Tropical, Sr. Manuel Rodríguez Llano y su distinguida esposa, admirando el Lincoln Zephyr que acaban de comprar; y el clubman Julio Blanco Herrera.

EL CONOCIDO lugar de Auto Moderno concesionarios Lincoln y Linconl Zephyr donde tiene su acreditado salón de los mejores autos de uso de Cuba. A la vez en este home tiene sus oficinas generales, ventas y servicio donde siempre serán atendidos por el gerente Sr. M. A. Oliva y Administrador Sr. Mario González.

ELSA Aguilar de Mario González Lezcano, Administrador de Auto Moderno, señor M. A. Oliver, Gerente de la casa, Sra. Inés Goyri de Balaguer y D. Julio Blanco Herrera que hicieron la apertura del salón, con nuestro compañero Santiago Cano y el señor José Aixalá.

YA NO SE PELEAN

Por qué arriesgarse a tener mal aliento?

Siga usted el Método Colgate: Cada mañana y noche, cepíllese con la Crema Dental Colgate, los dientes superiores desde las encías hacia abajo y los inferiores hacia arriba. Enjuáguese.

Después, póngase en la lengua un poquito de Crema Dental Colgate y disuélvala con un sorbo de agua. Lávese la boca con este liquido, haciéndolo pasar por entre sus dientes. Enjuáguese otra vez.

Además de evitar el mal aliento, Colgate limpia y embellece los dientes, conserva las encías sonrosadas y firmes y perfuma la boca.

Las tapitas de Colgate se canjean por Bonos para el Concurso del Millón

Si prefiere polvo, use el Polvo Dental Colgate Antiséptico.

RDC-19

SINTONICE LA CADENA CRUSELLAS

EN TRIPOLI (Libia). Los numerosos colonos italianos, a los que su gobierno ha entregado predios de tierra para el laboreo en las colonias, a su llegada a la capital de Libia, cuya población les dispensó una calurosa recepción. (Foto Wide)

EL ESPECTACULO hípico celebrado recientemente en el Madison Square Garden de New York, congregó docenas de millares de personas amantes del hipismo. Los jinetes que tomaron parte en él, antes de iniciarse las pruebas ante el público. (F. Wide)

¡Víctimas de Dolores de Cabeza!

Este alimento laxante natural provee alivio permanente contra el ESTREÑIMIENTO

La refinación de los alimentos que constituyen nuestra dieta en la actualidad hace que en ésta falte la masa necesaria para estimular el trayecto intestinal. Esta deficiencia causa con frecuencia el estreñimiento ordinario, dolores de cabeza y pesadez del cuerpo.

Kellogg's ALL-BRAN es un alimento natural. Absorbe el agua y forma una masa esponjosa que ayuda al proceso de eliminación y conserva a los intestinos en buen estado.

Si Ud. sufre del estreñimiento ordinario, coma Kellogg's ALL-BRAN *todos los días*. Para el desayuno, con leche o frutas, ALL-BRAN es un cereal ideal. Empiece a tomarlo en seguida—no falte un solo día—para lograr alivio de un estado de estreñimiento corriente. Compre un paquete en la tienda de comestibles.

← El Alimento Laxante NATURAL

Embellezca usted todo su cuerpo con este Tratamiento...

Cada mañana y cada noche dése masaje con la rica espuma del jabón Palmolive en la cara y el cuello.

El espejo le revelará un cutis más bello, terso y suave . . .

Igualmente, en su baño diario, frote todo su cuerpo con la espuma cremosa del Palmolive . . .

Sienta cómo la mezcla secreta de los balsámicos aceites de oliva y palma, con que está hecho el jabón Palmolive, vigoriza su piel, dejándola limpia, fresca y juvenil.

Y cada semana, dése un shampoo con Palmolive. Combate la caspa y deja el pelo limpio, suave . . . lustroso como la seda.

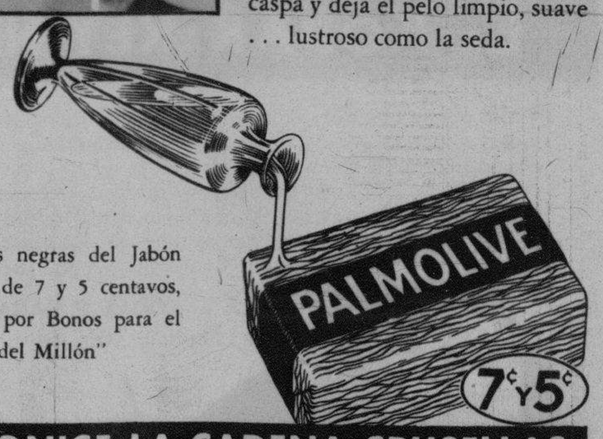

Las Bandas negras del Jabón Palmolive, de 7 y 5 centavos, se canjean por Bonos para el "Concurso del Millón"

PR-22

SINTONICE LA CADENA CRUSELLAS

Dr. SOLANO GRIMAL
Ex-Ayudante del Prof. Metzger de Cleveland, Ohio
O'Reilly No. 49. Dptos. 601 al 604
Telf. A5-2862

Exclusivamente
Enfermedades Alérgicas
ASMA
CORIZA, URTICARIA,
JAQUECA

Aumente su ATRACCION PERSONAL Peinandose con La Belle Laline

E.C.D. 2016

CASIMIR INGLÉS
PETRONIO
árbitro de la elegancia
pídalo a su sastre
ALMACENES "NAZABAL"
MURALLA 70

AYUDE A SU DENTISTA A QUE LE PROTEJA SU DENTADURA
KOLYNOS CREMA DENTAL
CREMA DENTAL KOLYNOS

UNA ESCENA de la super revista Warner «El Bataclan en París», que se estrena mañana en Radio Cine, y que es interpretada por Rudy Vallee, cientos de bellas coristas y el famoso cómico Hugh Herbert.

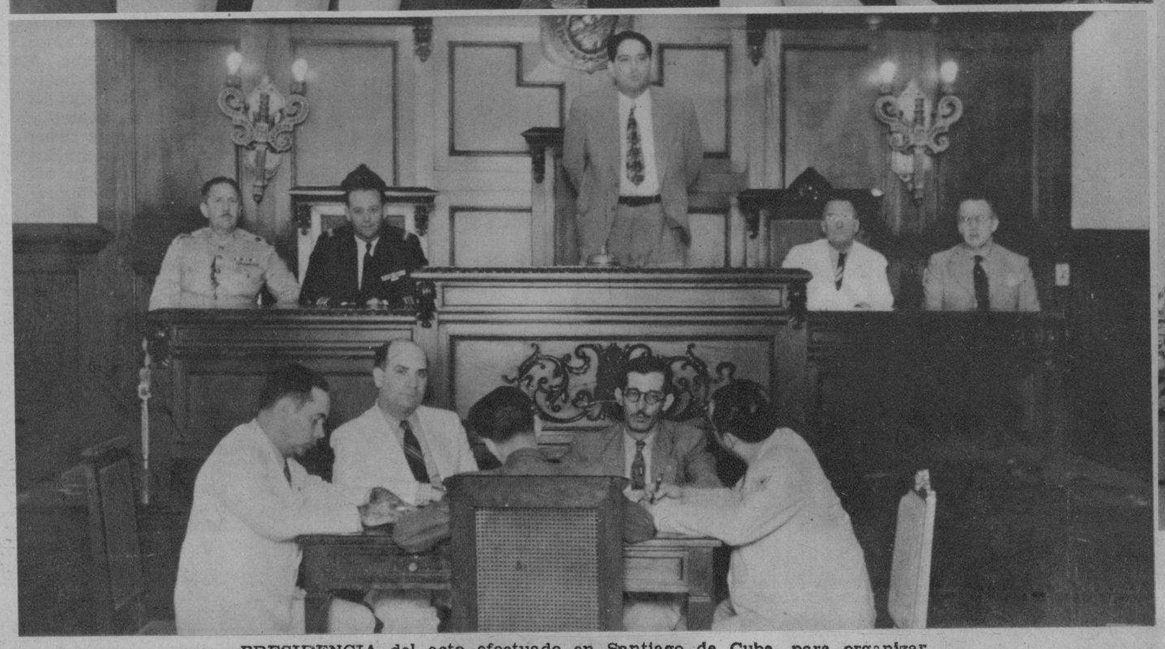

PRESIDENCIA del acto efectuado en Santiago de Cuba, para organizar el aporte de Oriente al recibimiento del coronel Batista. Aparecen el Gobernador Sr. Pérez André; el Alcalde Manuel Rivera; comandante Paz; capitán Gómez y otros. (Foto D. M.)

PANECILLOS DE PLATANO MANZANO

La receta para preparar estos deliciosos panecillos de plátano manzano, se halla en el nuevo folleto Royal «La Cocina Criolla».

¡GRATIS! "La Cocina Criolla"

Un nuevo e interesante folleto con recetas para ricos «cakes», galleticas, frituras y otros platos al horno. Todos probados por expertos de Royal para uso práctico en su propia cocina. Hermosamente ilustrado. Sugestiones culinarias de valor. Sírvase enviar el cupón.

Deleite a sus amistades con estos ricos

Panecillos de Plátano manzano

Lo que hace especialmente «tentadores» a estos deliciosos panecillos es su contextura tierna y ligera. Y usted puede contar siempre con pastas finas y exquisitas si usa el Polvo Royal para Hornear.

Royal es el polvo de hornear a base de Cremor Tártaro, del cual dependen hoy muchas amas de casa. Conserva el sabor exquisito de la mantequilla fresca, de la leche y de otros ingredientes finos, y produce pastas de contextura uniforme que no pierden el sabor por varios días. Cuando necesite polvo de hornear, no se exponga a fracasar con marcas inferiores. ¡Pida el Polvo Royal!

Compañía de Levadura Fleischmann, S. A.
Apartado 782.—Habana.—Cuba.

Sírvanse enviarme gratis el folleto (o folletos) ROYAL que indico a continuación. Les incluyo 3 centavos en sellos para el franqueo.

( ) El Nuevo Folleto «La Cocina Criolla».
( ) El Folleto Recetas Culinarias Royal.

Nombre .....
Dirección .....
Ciudad ..... País .....
D. M. 3829.

MAÑANA, lunes, llegan a la Habana Joyita y Maravilla, que constituyeron la atracción esencial, durante un año, en los principales clubs neoyorkinos. En la foto aparecen Joyita y Maravilla en el Nigh Club «El Chico», de New York. Estas dos preciosas artistas mexicanas debutan mañana, lunes, en el Teatro Nacional.

LA ORACION DE LAS BELLEZAS

¡Oh, Alah!, concédeme el privilegio de aparecer eternamente hermosa poseyendo unos labios siempre rojos que cautiven y subyuguen a mi amado.

¡Oh, Alah!, no permitas que el tiempo ni los besos ahuyenten, de esa corola de pasión que son mis labios, ese embrujante hechizo que me hace bella entre las bellas y divinamente incitante entre las mujeres...

Y Alah, que escucha complacido la ferviente oración de las bellezas, hace surgir ante ellas los PRODUCTOS MICHEL, que permiten cristalizar esos ruegos.

EL CREYON MICHEL, que imparte a los labios esa tersura y suavidad que sólo la Naturaleza puede imitar.
EL ARREBOL MICHEL, que pone en las mejillas el toque de rubor que las hace encantadoras.
Y EL COSMETICO MICHEL, para las cejas y pestañas, que concede el toque final en el arreglo del tocado femenino.

Envíenos diez centavos en sellos de correo o timbre y recibirá una muestra del creyón en tono: claro, escarlata, vívido, mediano u oscuro. No es necesario recortar este anuncio.

G. E. MUSTELIER
Apartado 661. La Habana

MICHEL COSMETICS, INC.,
New York

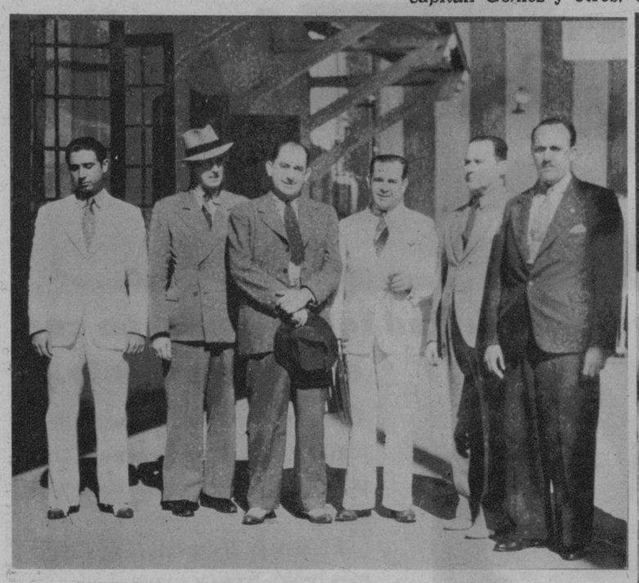

RECIENTEMENTE visitaron esta capital los señores Jack M. Tenney y J. Cox, de la Norge Division de Borg-Warner Corp., Detroit, fabricantes de los refrigeradores «Norge», que distribuyen en Cuba los señores Sucs. de Casteleiro y Vizoso, S. A. Aparecen acompañados del señor Raúl M. Domínguez, Jefe de Ventas de dicha casa y de los señores S. Osorio, E. Fernández y C. de Vicente, quienes acudieron a despedirlos a los muelles de la PAA. (Foto D. M.)

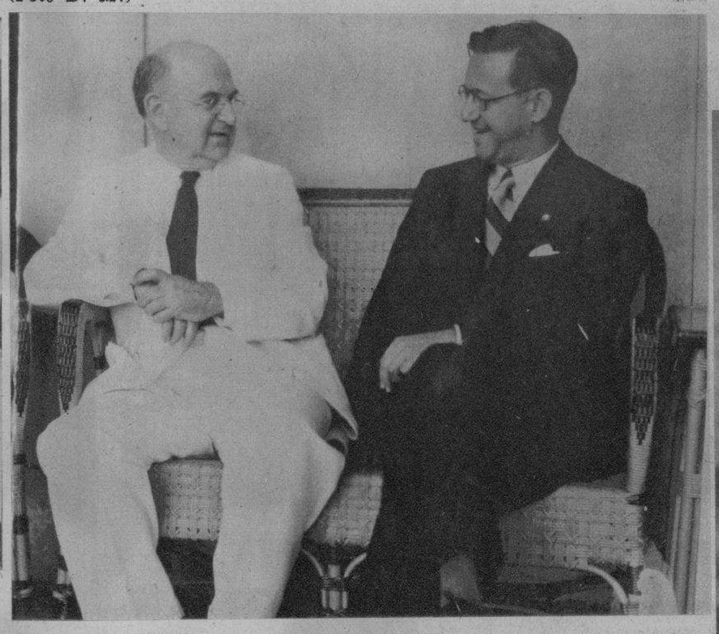

«NOS HEMOS visto poco en el Congreso de Municipios», dice Mr. Louis Brownlow, prominente municipalista a nuestro compañero Octavio de la Suarée. Brownlow es amigo de nuestro colega, desde su anterior viaje a Cuba. (Foto D. M.)

LA IMPORTANTE farmacia LA CENTRAL, situada en Zanja, esquina a Soledad, que goza de cimentado crédito en el giro y del favor de sus innumerables clientes. Aquí aparece su nueva Directora Farmacéutica, la doctora señorita Josefina Gutiérrez, graduada en nuestra Universidad con brillantísimas notas.

Vale un "potosí"
pero no cuesta una fortuna
La KODAK RETINA II

VALE por su objetivo, ya sea el rapidísimo Anastigmático *f*.2.8 ó el todavía más veloz *f*.2.0, que hacen fáciles instantáneas como éstas. Vale por su obturador Compur-Rapid (con 9 velocidades hasta 1/500 de segundo) . . . y por su Telémetro acoplado coincidental. Vale porque lo mismo toma vistas Kodachrome (en colores) como fotos en blanco-negro. La Retina II ha de gustar también por su precio. Vale, pues, la pena verla donde ostentan letrero KODAKS.

KODAK CUBANA, LTD.
Neptuno 1062-64 Habana

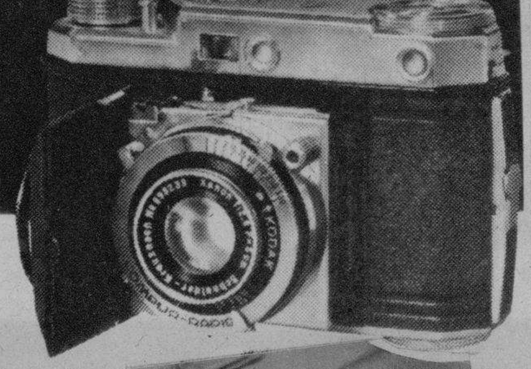

Piernas dañadas

Venas varicosas — Ulceras.

Tómese la decisión de ofrecer a las piernas dañadas la oportunidad de sanarse.

Váyase a una buena farmacia y obténgase un frasco original de Aceite Esmeralda Moone que dura muchos días.

La primera aplicación de ese aceite proporcionará alivio y unas cuantas aplicaciones más le convencerán de que su enfermedad de la piel desaparecerá muy pronto.

Téngase presente que el Aceite Esmeralda Moone es limpio, antiséptico potente y penetrante que no mancha ni deja residuos grasientos y que es extraordinariamente eficaz.

ACEITE VEGETAL PETROLIZADO DE
Koken
EXTIRPA LA CASPA, ONDULA Y HERMOSEA EL PELO EVITANDO SU CAIDA.
VEINTE AÑOS DE EXITO CRECIENTE

Fancy Club
LA CORBATA de DISTINCION

M.E.C.D. 2016