1A SECCION 1

SERVICIO DE ASSOCIATED PRESS. Esta queda autorizada para usar nuestro servicio y noticias de información.

Servicio exclusivo de la agencia «Havas» y del «Herald Tribune», de New York.

DIARIO DE LA MARINA

El DIARIO DE LA MARINA es el periódico más antiguo de Cuba. Fué fundado en el año mil ochocientos treinta y dos.

Servicios especiales de España. Hilo directo con New York y recepción directa por radio de otros servicios.

1A SECCION 1

AÑO CVI.—NUM. 265 ACOGIDO A LA FRANQUICIA POSTAL

LA HABANA, DOMINGO, 6 DE NOVIEMBRE DE 1938.—SANTOS LEONARDO Y SEVERO

TIEMPO PARA HOY: BUENO

PRECIO: 5 CENTAVOS

RODEADA MORA DEL EBRO POR LOS NACIONALISTAS; CALCULASE QUE HARAN ALLI MAS DE 4,000 PRISIONEROS (COLUMNA CINCO)

DE ACUERDO CON LAS FACULTADES, EL CONSEJO UNIVERSITARIO ACCEDE A LAS PETICIONES ESTUDIANTILES (COLUMNA SEIS).

PARA IGUALAR LA FUERZA AEREA ALEMANA-10,000 AVIONES-ROOSEVELT PIDE QUE SE TRIPLIQUE LA DE E.U.

"A MEDIDA QUE EN AMERICA LOGREMOS DESCUBRIRNOS, NOS COMPRENDEREMOS Y NOS AYUDAREMOS MEJOR" Dr. JUAN J. REMOS

Desde lejos

Cuba necesita, a nuestro juicio, muchas cosas.

Pero las más urgentes son las que siguen:

Que entre mucho dinero, como producto de su trabajo.

Que entre mucho dinero, como resultado de sus atractivos.

Que entre mucho dinero, como consecuencia de la confianza que inspiren el orden público garantizado, legislaciones sensatas que no ahuyenten las inversiones y una orientación económica bien definida.

Que no se espante al dinero.

Y que se distribuya bien.

Esto, por ahora, sería bastante para empezar.

Para que entre mucho dinero, como producto de nuestro trabajo, precisa que los artículos básicos de la producción cubana adquieran buen precio.

Hoy por hoy, esto depende de nuestras buenas relaciones con Estados Unidos e Inglaterra.

Para que entre mucho dinero, como resultado de nuestros atractivos (los pesos de los turistas), se requiere, antes que nada, que haya atractivos, los que no podrán existir sin una organización turística de primer orden.

Para que vaya mucho dinero a Cuba y retener el que aún existe es necesario robustecer el principio de la no retroactividad de las leyes, cuya consecución constituye una de las conquistas más preciadas del Derecho.

Lo que dejamos apuntado es indispensable como punto de partida para empeños de mayor envergadura.

Sin una cimentación sólida, sólo se pueden construir casas de guano, endebles bajareques sin consistencia, capacidad ni confort.

Claro que el problema de Cuba es susceptible de enfocarse de muy distinta manera.

Cuba podría acometer su restauración, su replanteo, de un modo radical, esto es, removiendo hasta las piedras sillares de su edificio, como si un nuevo Colón la acabara de descubrir. Entonces sí podría hacer caso omiso de todo lo existente, y, subrayando su condición de isla, podría proceder a su renacimiento sobre nuevas bases: diversificación de cultivos, prohibición de los latifundios, reducción de la burocracia a sus proporciones indispensables, establecimiento de un sistema tributario soportable por científico, nacionalización de las riquezas naturales del país, socialización de los servicios públicos y, como magnífica secuela de todo ello, una política y unos políticos probos, abnegados y ansiosos del bien público.

Doy de barato que todo ello no constituría el sueño delirante de una noche de estío, y discurro que con ese programa tan racional delante, sería indispensable un pueblo de mártires y de héroes para ponerlo en ejecución.

No se olvide que, en punto a licencias, en Cuba se pueden permitir todas, menos que las moscas se pongan a jugar al dominó encima de los fogones apagados; y no ha habido en el mundo, desde que existe, reformas radicales cuyo precio no se abonara en tremendos sacrificios.

Y yo me pregunto: ¿seguiría el pueblo cubano al gobernante de buena fe que, alucinado por la visión de un futuro mejor, le impusiese determinadas privaciones, transitorias si se quiere, pero rigurosísimas? ¿Existe, por ventura, la posibilidad de que ese gobernante lograra inflamar al pueblo de esa santa demencia patriótica, capaz de los mayores renunciamientos, como lo lograron Hitler y Mussolini, o imponer por el terror sus sistemas, a la moda de Stalin o de Kemal? ¿Sería siquiera posible acometer tamaña obra sin derrocar primero todo vestigio de liberalismo y de democracia? Yo me permito no ponerlo en duda, sino negarlo terminantemente.

Para proceder en nuestro país sin contemplación ninguna con las realidades, unas realidades tristes o risueñas, pero de las que se vive, sería necesario insuflarle antes ciertos soplos que conocieron las generaciones del siglo XIX y que tanto contrastan con el egoísmo feroz, el bajuno materialismo y el escepticismo estéril de nuestra generación actual.

Concluyo. El mejoramiento de Cuba no nos puede venir de un salto. Para las naciones no hay billetes de lotería.

Cuba tiene que ir modificando sus realidades, a despecho de los que hasta en el moverse de las hojas de los árboles descubren catástrofes; pero Cuba no puede dinamitar sus realidades, a despecho de los que ven la solución de todas las cosas en el uso de explosivos.

El Coronel Batista lo sabe. Lo sabe y lo ha reiterado insistentemente. Por eso yo, cuando pienso en Cuba, me siento optimista. La barca no es mala; el timonel, excelente; el tiempo, propicio, y soplan buenos vientos. Pero que nadie se duerma en la nave! Que cada cual empuñe su remo!

P. R.

New York, noviembre 5 de 1938.

ALMUERZO DE DESPEDIDA AL CORONEL F. BATISTA

Mañana, lunes, 7 de noviembre, a las 12 m., se ofrecerá por miembros del Ejército Constitucional, en el Club de Oficiales de la Ciudad Militar, un almuerzo de despedida al Coronel Fulgencio Batista y Zaldívar, C. de H., Jefe del Ejército Constitucional, con motivo de su próximo viaje a Estados Unidos de América.

Este acto, que resultará espléndido, demostrará una vez más la profunda identificación que existe entre el ilustre Jefe del Ejército Constitucional y sus subalternos.

TIENE FE EL SECRETARIO DE ESTADO CUBANO EN LA PROXIMA CONFERENCIA PANAMERICANA

«La Octava Conferencia ha de perfilar los grandes ideales de justicia, de respeto y confraternidad que unen, en un mismo haz, la América de Bolívar y de Martí, con la de Washington»

FRANCO OPTIMISMO DEL CANCILLER SOBRE LA FUNCION FUTURA DE LA AMERICA, EN ARAS DE LA PAZ MUNDIAL

El doctor Juan J. Remos, Secretario de Estado, se dispone a partir en breve rumbo a Lima para asistir a la Octava Conferencia Panamericana como Presidente de la Delegación de Cuba.

La labor panamericanista realizada por el doctor Remos desde la Cancillería, ha revestido de singular importancia la asistencia del Secretario de Estado de Cuba al importante evento internacional de Lima, donde han de ser tratados problemas de transcendencia para el Continente.

De ahí que, en gracia a su interés, los periodistas destacados en la Cancillería solicitaran del doctor Remos unas declaraciones en torno a la Conferencia Panamericana. Declaraciones que el Canciller tuvo a bien hacer, y las cuales pasamos a transcribir.

Declaraciones del Canciller Remos

«El sentido del Panamericanismo va siendo cada vez más, una gran fuerza rectora en nuestro Continente. Y no cabe duda que las Conferencias Interamericanas han sido el factor más importante en esta inclinación que paulatinamente ha ido acentuándose en el Nuevo Mundo, y que no pueden negar los mismos escépticos, los que no abonan más que ante hechos ostensiblemente reales.

«La idea pánica, fracasada en Europa a través de intentos como los del paneslavismo y el pangermanismo, es en América una conquista en marcha. Se debe esto a que su iniciativa surge casi con la independencia americana; es un empeño que arraigó en el pensamiento de Bolívar, como el de la propia libertad de nuestros pueblos. Ese pensamiento del Libertador se plasma en el Congreso de Panamá de 1826, del que surge el Tratado de Unión, cuyo artículo II es una declaración panamericanista, que amplía, por su alcance y radio, el Acuerdo de 1822, entre Colombia y Perú.

«La Asamblea de Plenipotenciarios de cada Estado de América, es decir, la Conferencia Panamericana, nacía a principios del pasado siglo; y Bolívar la concibió para que «sirviese de consejo en los grandes conflictos, de punto de contacto en los peligros comunes, de fiel intérprete de los tratados públicos cuando ocurran dificultades, y de conciliador, en fin, de nuestras diferencias».

«Casi un siglo tropezó la extensión y debida efectividad de la Asamblea, hasta que en 1889, como es sabido, inició el ritmo actual, cuyo progreso, de entonces a la Conferencia de Montevideo, ha sido muy notable. Los Estados Unidos de América lograron, sin duda, dar impulso y eficacia al ideal bolivariano, desde que cooperaron con tanto afán a esta hermosa finalidad.

«El problema de la América es un problema fundamentalmente de cultura, para que sea posible el redescubrimiento de que ha hablado Waldo Frank. Y a medida que logremos descubrirnos, nos comprenderemos y nos ayudaremos mejor. Entonces será cuando tengan una efectividad mayor, los Tribunales Internacionales de toda índole y los Congresos Continentales podrán legislar con más seguro enfoque de los problemas.

«A ningún observador puede haberse escapado que de la Séptima Conferencia hacia acá, pasando por la de Buenos Aires de 1936, el papel de la cultura ha sido primordial. Sólo en esta última, se tomaron veintitrés Resoluciones y se firmaron cinco Tratados en relación con la cultura. Y a nadie se oculta cómo se ha multiplicado el interés por las Conferencias de carácter cultural en el Continente, habiéndose celebrado gran número de ellas en este último quinquenio.

«En la Octava Conferencia que se celebrará en Lima, y a la cual tendré el altísimo honor de concurrir presidiendo la Delegación de mi país, hay un Capítulo íntegro del temario, dedicado a Cooperación Intelectual y Desarme Moral, al que hemos de prestar (entre otros también muy importantes, de índole diversa) una atención especial. Yo personalmente tengo el propósito de abordar alguno de los temas de dicho Capítulo, particularmente el que se enuncia «Medios de fomentar la cooperación intelectual y técnica interamericana y el espíritu de desarme moral», y de presentar, además, a la consideración de la Conferencia, un Tema sobre Implantación en todos los centros docentes secundarios de las asignaturas Evolución del pensamiento estético en América e Historia de las ideas políticas, sociales y económicas en América. Por su parte, nuestro Delegado Luis Rodríguez Embil, Ministro de Cuba en Uruguay, internacionalista muy valioso, insigne escritor e intelectual de primer orden, ha hecho un acabado estudio sobre Propiedad Intelectual.

«Nuestra Delegación se atendrá, en general, a los que son preceptos básicos de la política internacional de Cuba, que se inspiran en los elevados principios de la democracia y que constituyen el origen y la tradición de las Repúblicas de América. Ir a la consolidación de la paz por el camino del Derecho y de la Cultura, será en todo momento, nuestro gran punto de vista.

«Cada vez me reafirmo más en mi fe hacia la gran función que ha de ejercer la América en el mundo, en aras de la paz. El discurso del Presidente de la Argentina, Honorable doctor Ortiz, con motivo de la solución del problema del Chaco, y las reiteradas manifestaciones de los Presidentes de Estados Unidos de América y de México, Honorables Sres. Roosevelt y Cárdenas, son muy alentadores en este sentido. En las propias cartas del Coronel Batista, aceptando las recientes invitaciones de estos dos últimos países, se filtra el anhelo de paz y coordinación, que ha sido preocupación preferente del Gobierno del Presidente Laredo Bru.

«Los próximos viajes del Coronel Batista, serán reafirmaciones del más sano y constructivo panamericanismo.

«La Octava Conferencia Panamericana, como las sucesivas, han de perfilar los grandes ideales de justicia, respeto y confraternidad, que unen, en un mismo haz, la América de Bolívar y de Martí, y la América de Washington».

Se embarcará hoy el Embajador de Cuba en los E. U.

Estuvo ayer en Palacio para despedirse del Presidente. Un homenaje al Capitán Godínez

Entrevistó al señor Presidente, ayer, el doctor Pedro Martínez Fraga, embajador de Cuba en Washington.

Se despidió del jefe del Estado para embarcar hoy para los Estados Unidos.

Declaró a los reporters que el jefe del Ejército Constitucional, coronel Fulgencio Batista, saldrá para Norteamérica el día 9 del actual, llegando primero a Miami, donde será recibido por un ayudante del jefe del Ejército de los Estados Unidos, general Craig quien le dará la bienvenida a nombre de dicho funcionario militar.

En Miami esperarán al ilustre viajero el embajador Martínez Fraga y el personal de la Embajada.

El coronel Batista llegará a Washington por ferrocarril, el día 10, acompañado de su séquito, residiendo en el edificio de la Embajada hasta el día 13, en que saldrá para New York.

En esta ciudad permanecerá hasta el día 18, y de allí saldrá el 20 para la Habana.

«Del resultado de este viaje—dijo el Embajador—el propio coronel Batista les informará a su regreso».

Homenaje al Capitán Godínez

La Asociación de Enfermeras de Cuba le ofrecerá al mediodía de hoy, en los jardines de «La Cotorra», al capitán Godínez, ayudante del jefe del Estado, un banquete-homenaje en gratitud de los servicios prestados a dicha institución como presidente de honor de la misma.

Consejo de Secretarios

Se informó en Palacio que mañana, lunes, a la hora reglamentaria de las diez de la mañana, celebrará sesión el Consejo de Secretarios.

Llegan a Marsella los 150 amparados por Cuba en Madrid

Un buque de guerra británico los condujo hasta allí. Nuevo éxito de la Cancillería cubana

Tras largas actuaciones que se han visto coronadas por el éxito, la Secretaría de Estado tuvo conocimiento oficial, ayer, de que los refugiados en la Embajada de Cuba en Madrid han abandonado ya el territorio hispano.

Esta noticia produjo la natural satisfacción en los círculos diplomáticos, por cuanto señala un nuevo éxito de Cuba en las actividades sostenidas en torno a las derivaciones de la guerra civil española.

El Encargado de Negocios de Cuba en Madrid, doctor Ramón Estalella, envió un cable a la Cancillería, desde Marsella, dando cuenta de que había llegado a dicho puerto francés en unión de los 150 asilados en la Embajada que esperaban desde hace tiempo el resultado de las gestiones del canje.

Todos los evacuados—agrega el doctor Estalella—llegaron sin novedad alguna.

El viaje se efectuó en un buque de guerra británico, ofrecido por el Gobierno inglés, a solicitud de las autoridades cubanas.

Como se sabe, los evacuados son españoles que buscaron amparo en nuestra Embajada en Madrid, en vista de la crítica situación por que atravesaban, y de que peligraban sus vidas

FRENTE AL CAUDILLO

LEA en nuestra Sección de Rotograbado el tercer artículo de JOSE SANCHEZ-ARCILLA, Enviado Especial del DIARIO DE LA MARINA a la España Nacionalista, y que aparece ilustrado con interesantes fotografías exclusivas

ESTADO DEL TIEMPO

Pronóstico para el domingo

Vientos principalmente del este al sur, flojos a frescos. Cielos parte nublados. Algunas lluvias diseminadas por el territorio. Iguales temperaturas.

Observatorio Nacional.

Cardenal Mundelein

Magna recepción al Arzobispo de Chicago, en Roma

Le dió escolta el Embajador de los EE. UU. Diplomáticos y Prelados en el recibimiento

ROMA, nov. 5. (AP).—El cardenal Mundelein, arzobispo de Chicago, llegó hoy a Roma para dar cuenta al Papa Pío XI del resultado del reciente Congreso Eucarístico de New Orleans, al mismo tiempo que para asistir a la beatificación de la Madre Cabrini, que se realizará dentro de una semana.

Escoltado por el embajador de los Estados Unidos, William Philips, y sus ayudantes, y por los diplomáticos del Vaticano, el cardenal Mundelein llegó a esta capital procedente de Nápoles en un tren especial que puso a su disposición el Gobierno italiano.

Por la mañana había llegado a Nápoles en el «Rex».

A saludar al príncipe de la Iglesia acudieron a la estación el subsecretario de Estado de la Santa Sede, monseñor Domenico Tardini; todo el personal de la Embajada americana, los representantes de otras embajadas en Italia y en la Santa Sede y varias docenas de prelados, sacerdotes y seminaristas.

Los honores concedidos al cardenal Mundelein por el embajador Philips en Roma y en Nápoles, donde almorzó a bordo del crucero americano «Omaha», fueron extraordinarios, y organizados a instancias del presidente Roosevelt.

El cardenal abandonó el tren vistiendo sus ropas escarlata.

Una banda militar ejecutó el himno italiano y la Marcha Pontifical.

Abandonó la estación en medio de una doble fila de policías italianos con uniforme de gala, y se trasladó al seminario de Santa María del Lago, donde se alojará.

El cardenal Mundelein será recibido por el Papa mañana por la mañana.

Tratan de evitar nuevos estados de pánico en EE.UU.

Las noticias que trasmita el radio deberán corresponder a hechos absolutamente ciertos

WASHINGTON, Nov. 5 (AP).—El terror causado por la trasmisión, por radio, de la Guerra de los Mundos, de Wells, el domingo pasado, ha sido motivo de que el presidente de la Comisión de Comunicaciones, Frank R. McNinch, citase hoy a los directores de las «cadenas» de radio, para una conferencia en la cual se acordará limitar la aplicación de las calificaciones de «flash» y «noticias» a los informes realmente tales, nunca a los imaginarios.

En la investigación hecha posteriormente a lo ocurrido el domingo último, cuando la dramatización de la conocida obra de Wells fué realizada con tal verismo que millares de personas fueron presas de terror, se ha comprobado, al decir de Mr. Mc Ninch, que se abusa mucho de las palabras «flash» y «noticias», que en realidad sólo deben acompañar a hechos absolutamente ciertos.

La Ley de Comunicaciones no permite a la Comisión la censura de las trasmisiones por radio, pero sí la supervisión total, dentro de los límites que las circunstancias aconsejen.

LOS ROJOS DESTRUYEN PUENTES Y CARRETERAS PARA PREPARAR LA RETIRADA DE SUS FUERZAS

La feroz resistencia que opusieron los milicianos fué rota.

El Ejército nacionalista constituye ahora una línea recta y continua que parte de Gandesa y llega a Mora del Ebro

ABUNDANTE MATERIAL BELICO HA CAIDO EN MANOS DE LOS FRANQUISTAS, INCLUYENDO CUATRO TANQUES RUSOS

EN EL FRENTE DEL EBRO, con las tropas nacionales, por **Jean D'Hopital**, corresponsal de la agencia Havas, noviembre 5.—La lucha en el frente del Ebro sobrepasó hoy, en intensidad, a las de los días anteriores. El ataque de las tropas nacionalistas se generalizó principalmente sobre el ala derecha. Al caer la noche el ejército del generalísimo Franco había constituído una línea casi recta y continua, desde el este de Gandesa a Mora del Ebro. Esta población, que a estas horas no es más que un montón de ruinas humeantes, está completamente en poder de los nacionales, que la tienen rodeada. Se puede calcular que el número de prisioneros rojos que se hará allí pase de cuatro mil. Su única vía de escape es cruzar la corriente del Ebro, pero el río está muy crecido, y la fuerza de sus aguas hace imposible que se las pueda franquear a nado.

Las unidades del Gobierno opusieron una resistencia feroz, que al fin fué rota. Para intentar contener el avance de los nacionalistas, constituyeron verdaderos «islotes» de resistencia, con tanques adosados unos a otros y refugiados en repliegues del terreno. A primera hora de la noche los destacamentos de ingenieros del ejército rojo hicieron saltar las carreteras, puentes y demás obras, para cubrir la retirada general de sus fuerzas.

Después de más de tres meses de batalla—que es por mucho la más reñida y más sangrienta de la guerra civil—los nacionalistas se han anotado una victoria que, aunque local, ha de tener consecuencias inmediatas de mayor importancia.

Incontenible el avance nacionalista

SALAMANCA, noviembre 5. (Havas).—El comunicado oficial del Gran Cuartel General informa lo siguiente sobre las operaciones del día:

«En el sector del Ebro continúa el avance de las tropas nacionales. Las fuerzas rojas, apoyadas por numerosos tanques, pretendieron contener nuestra acometida, mas no pudieron impedir que los nacionalistas dominasen con el fuego de su infantería la carretera de Venta de Camposines a Mora del Ebro, y que avanzasen por la carretera de Miravet a Benisanet. A la hora en que se redacta este comunicado nuestras unidades han alcanzado ya esta última posición. Las bajas del enemigo son enormes. Hicimos numerosos prisioneros, cuyo número pasa de quinientos. Nos apoderamos también de cuatro tanques rusos, dos de ellos en perfecto estado y de un material abundante, así como de varios depósitos de municiones.

AVIACION.—Nuestras fuerzas aéreas cooperaron en las operaciones del ejército de tierra. Las escuadrillas nacionalistas bombardearon simultáneamente los aeródromos rojos de Reus, Valls, Vendell, Monjos, Pachs y Plat del Panadés, causando grandes daños en todos ellos y destruyendo numerosos aparatos enemigos.

En varios combates aéreos, nuestros aviones derribaron cuatro rojos. Todos nuestros aparatos pudieron volver a sus bases. El viernes, en un duelo aéreo que no pudo ser reportado en el comunicado del día, abatimos un avión Boeing.

Durante la noche pasada hicimos raids de bombardeo contra Vallcarca, la estación de Ampolla y el puerto de Aguilas, donde nuestras bombas causaron fuertes explosiones. El viernes también atacamos Cartagena, causando perjuicios a un buque, a los muelles y al arsenal. También fué bombardeado Puerto de la Selva.»

Informa Barcelona sobre la violencia del ataque nacionalista

BARCELONA, noviembre 5. (Havas).—El comunicado del Ministerio de Defensa informa que en el frente del Este, zona del Ebro, continuó la batalla durante la noche del viernes y hoy, especialmente en el sector de Pinell. Las fuerzas nacionales atacaron con gran intensidad y el apoyo de sus tanques, de su artillería y de su aviación. A la hora de redactarse este comunicado prosigue la lucha, violentísima, en los alrededores de Miravert. En los demás frentes, sin novedad.

AVIACION.—Los aviones nacionales bombardearon varias veces anoche y esta mañana la población y puerto de Aguilas (Murcia), alcanzando uno de los proyectiles aéreos el vapor mercante inglés «Eleny» y provocando un incendio a bordo. Igualmente fueron atacadas diversas localidades catalanas y a las cinco de la tarde, con mucha intensidad, la ciudad de Tarragona. Se ignora el número de bajas.

Raids aéreos contra Salou y Vilaseca

BARCELONA, noviembre 5, (Havas).—Un hidroavión nacional voló a las 7.45 de la noche de hoy sobre las alturas de Salou, dirigiéndose después hacia Vilaseca, donde lanzó varias bombas, aunque sin causar daños importantes o bajas.

Los nacionalistas lanzan su máquina de guerra contra los defensores de Mora del Ebro

HENDAYA, frontera franco-española. Noviembre 5. (AP).—Los jefes militares nacionalistas han lanzado toda la fuerza de su poderosa máquina de guerra contra los restos de los defensores que quedan en la margen derecha del Ebro.

Las fuerzas de Franco han conquistado ya la mitad del territorio que estaba en poder de los rojos en la margen del río y los milicianos izquierdistas están luchando desesperadamente por mantenerse en ese lado del río, a donde pasaron el 25 de julio.

Fieros combates se están librando en un semicírculo de quince millas de longitud alrededor de Mora del Ebro, objetivo importante en el corazón del frente de batalla del Este de España.

Las estaciones de radio nacionalistas anunciaron anoche que los nacionalistas habían capturado esa ciudad, pero oficialmente no hubo confirmación de la noticia.

Las informaciones del frente nacional próximo a Caspe dicen que la bandera rojo y gualda ondea ahora sobre una zona de ocho millas a lo largo de la margen derecha del Ebro que se hallaba desde julio en poder de los rojos.

Grandes grupos de milicianos soviéticos, con abundante artillería de campaña y equipo completo se encuentran copados en los montes de Sierra de Caballos y Sierra Pecha, así como en las proximidades de Miravet y Pinell. Esa sección se encuentra en el lado derecho del río a unas diez millas al Este de Gandesa y a 18 millas al Norte de Tortosa.

También dicen las noticias nacionalistas que la única comunicación de las tropas del meandro del Ebro con la margen izquierda se realiza por medio de algunos pontones ligeros, la mitad de los cuales han sido demolidos al Norte de Miravet.

Algunos de los puentes, agregan los despachos, se hallan bajo el fuego de la artillería nacionalista, mientras otros son blanco de los bombardeos de la aviación que los ataca a pesar del intenso fuego de las baterías antiaéreas.

Las informaciones que llegan a la frontera dan a entender que cuando los nacionales lleguen a posesionarse de toda la margen derecha del Ebro no intentarán cruzar a la izquierda, que está perfectamente fortificada.

Sin embargo, tal victoria permitiría a las fuerzas de Franco trasladarse juntamente con la artillería gruesa y la aviación a cualquier otro frente que escogiera el Generalísimo para la ofensiva de invierno.

Es posible que terminada la lucha en el meandro del Ebro, el Generalísimo reanude la guerra contra Almería o contra Almaden.

Mora del Ebro rodeado por los nacionales

BURGOS, noviembre 5. (Havas). Las tropas nacionales llegaron esta tarde junto a Mora del Ebro, que está completamente rodeada. En toda el ala derecha del frente ha sido continuo el avance.

Otras medidas militares de gran envergadura planea y urge el Jefe del Gobierno

Rebasa con mucho el programa de rearme norteamericano los $300.000,000 concedidos por el Congreso. Milicias, aviones, armamentos, etc., para reforzar bien las defensas

ACLARAN QUE NO SE TRATA, EMPERO, DE LANZARSE A UNA COMPETENCIA DE ARMAMENTOS CON ALEMANIA

WASHINGTON, Nov. 5. (AP).—En los círculos gubernamentales se dice que el Presidente Roosevelt se propone pedir al Congreso que autorice una de las más poderosas flotas aéreas del mundo para el ejército, compuesta de 7,000 a 10,000 aeroplanos.

También se tiene entendido que en su plan de mejorar las defensas del país figura contar a la mayor brevedad con un ejército de 400,000 hombres completamente equipado.

Se calcula que el programa para el próximo año costará bastante más que los 300 millones de pesos que concedió el Congreso para todas las atenciones militares y navales durante el presente año.

Los detalles del programa de rearmamento se guardan en secreto, pero en los centros mejor informados se cree que las recomendaciones del Presidente al Congreso comprenderán lo siguiente:

Primero: Por lo menos triplicar las fuerzas aéreas que se habían fijado en 2,320 aparatos de primera línea.

Segundo: Organizar inmediatamente una «fuerza inicial protectora» del ejército, de cerca de 400,000 hombres, en la cual figuren el ejército regular, y la Guardia nacional, con fusiles automáticos, cañones antiaéreos, bombas, tanques y máscaras contra gases.

Tercero: Creación de reservas militares para dotar al país en caso necesario, de un millón de hombres.

Cuarto: Preparar la industria de manera que pueda convertirse rápidamente para la producción de aeroplanos y municiones.

El departamento de la Guerra calcula que el equipo completo para la fuerza inicial, sin incluir tales cosas de fácil obtención como camiones automóviles, exige un gasto no menor de $142.000 000.

El general Malin Craig, jefe del Estado Mayor, dió al Congreso un estimado, este año, del costo del programa, el cual se eleva a 160 millones de pesos y 18 millones de pesos para imprevistos, sobre todo en materia de baterías antiaéreas.

La nueva fuerza aérea, que rivalizaría con la Alemania en tamaño, exige una suma aún mucho mayor, pero para su desarrollo se necesitan muchos años.

El Presidente Roosevelt en una reciente entrevista con los representantes de la prensa declaró que el cálculo de 2.320 aeroplanos resultaba obsoleto.

Alemania, que está considerada por muchos como el patrón de la potencia aérea desde la conferencia de Munich, tiene más de 10,000 aviones de combate, según las noticias que han llegado a la administración.

Sin tener en cuenta si la producción alemana se continúa en gran escala, algunos expertos militares están convencidos de que el gobierno alemán cuenta con equipo para producir mil aeroplanos cada mes.

No existe indicación, sin embargo, de que la administración americana intente establecer una competencia en armamentos aéreos con Alemania o ninguna otra potencia.

LO QUE HAN INVERTIDO Y LO QUE INVIERTEN EN LA ACTUALIDAD EN ARMAMENTOS LAS GRANDES NACIONES

WASHINGTON, noviembre 5. (AP.)—La Asociación Política Exterior ha hecho un resumen de los gastos que ha realizado el mundo en armamentos durante los últimos años. El gasto se expresa en millones de dólares.

Las cifras para 1938 representan los cálculos presupuestales que se hicieron antes de la crisis de septiembre, después de la cual se aumentaron.

	1932	1934	1936	1937	1938
Gran Bretaña	426.1	480.6	846.9	1,263.1	1,693.3
Francia	509.2	582.7	834.4	909.2	1,092.1
Estados Unidos	667.8	710.0	964.9	992.1	1,065.7
Alemania	253.5	381.5	3,600.0	4,000.0	4,400.0
Japón	199.1	271.9	305.1	1,129.8	1,755.3
Unión Soviética	282.5	1,000.0	4,002.4	5,026.0	5,400.0
Italia	270.6	263.7	916.1	573.4	526.0

TAN PRONTO SE SATISFAGAN SUS PETICIONES, REGRESARAN A CLASES LOS ESTUDIANTES

En la reunión de anoche, el Consejo aprobó las primeras del pliego formulado, y mañana, lunes, continuará tratando las siguientes. Tumultuosa la asamblea estudiantil de ayer

EN LA MISMA SE PRODUJERON NUMEROSAS RIÑAS Y HUBO VARIOS LESIONADOS; TAMBIEN SE OYO UNA DETONACION

Comenzó anoche el Consejo Universitario la discusión de las peticiones estudiantiles y se hizo el propósito firme de adoptar acuerdos sobre todas las mismas entre la sesión de ayer y la de mañana, lunes.

Aunque se determinó mantener absoluta reserva, sabemos que se ha seguido el procedimiento de resolver sobre las peticiones confrontando los informes de las distintas facultades universitarias.

Las primeras cinco peticiones—según nuestros informes—fueron tratadas ya por el Consejo Universitario y los acuerdos han sido favorables.

Se ha aceptado que el Presidente de la Federación de Estudiantes Universitarios pueda informar ante el Consejo y los presidentes de asociaciones estudiantiles ante los claustros de profesores; se ha accedido a facilitar un local a dicha federación; se ha ratificado el acuerdo de conceder un examen a los alumnos de Bacteriología en la primera quincena del mes de Diciembre y se ha visto con agrado que se aumente el porcentaje de la matrícula gratis.

A esta sesión acudió el doctor Gustavo Loredo, como decano de la Escuela de Agronomía, ya que el doctor Jorge Navarro, hubo de reiterar su renuncia, después de haber sido ratificado.

Han sido, pues, dos los decanos renovados; el de Pedagogía y el de Agronomía.

El doctor Rodríguez Lendián, decano de la escuela de Filosofía y Letras y uno de los profesores más antiguos de la Universidad, nos manifestó al entrar a la sesión del Consejo Universitario que defendería su criterio de que se resolviera sobre las peticiones estudiantiles en esa misma reunión, accediéndose a las informadas favorablemente por las facultades.

La facultad de Filosofía y Letras—nos indicó—hubo de acceder a las 17 peticiones formuladas por los estudiantes de la escuela.

Se espera la satisfacción de las peticiones

Tan pronto como sean satisfechas por el Consejo Universitario las peticiones estudiantiles, informadas favorablemente ya por las facultades del Alma Mater, los estudiantes habrán de reintegrarse a las clases.

En la asamblea general celebrada ayer, en el Stadium Caribe, se acordó así, tras intensos debates, que degeneraron en algunas riñas.

Los estudiantes en general, se pronunciaron contra la huelga indefinida cuando algunos alumnos propugnaron mantenerse en huelga hasta que se lograra la renovación total del Consejo Universitario.

En los terrenos del stadium se enfrentaron varios grupos de estudiantes, oyéndose en el momento de más violencia, un disparo.

No se ha logrado saber quién hubo de hacerlo ni de dónde partió.

En las reyertas entre estudiantes hubo varios lesionados, uno de ellos con instrumento punzo-cortante.

No faltó en la asamblea, en la que la nota saliente fueron los gritos de los numerosos oradores, que se trataban de hacer oír y los aplausos y chifliidos de las masas, que se pronunciaban en uno u otro sentido según que estuviesen o no de acuerdo con las palabras vertidas, alguna que otra carrerita espectacular.

Fué esta reunión la más tumultuosa y la más prolongada de las celebradas últimamente en la Universidad, extendiéndose desde las diez de la mañana a las tres de la tarde.

Distintas escuelas universitarias se han manifestado contra las asambleas generales, estimando que éstas deben tener sólo un carácter informativo y que las propias escuelas, por separado, son las que deben adoptar los acuerdos.

Nuevas asambleas de estudiantes por escuelas se han convocado para el martes próximo y otra asamblea general para el miércoles.

ENCUENTRAN UN DEPOSITO DE JOYAS EN OCAÑA

OCAÑA, Nov. 5. (Havas).—La policía de esta ciudad encontró un depósito clandestino de joyas y entre éstas un collar de brillantes valorado en cuarenta mil pesetas.

Hunden los nipones 25 "juncos" chinos cargados de tropas

Anuncian además la captura de Tsaoushin, a 60 millas de Hancao. Fuerte bombardeo

SHANGHAI, noviembre 5. (AP.)—El mando japonés informó hoy que los aviadores han bombardeado y hundido 25 juncos con tropas chinas que navegaban aguas arriba del río Siang, huyendo a la ofensiva de las fuerzas japonesas que avanzan sobre el interior de la China en forma de abanico.

El río Siang es afluente del Yangtzé por el lado Tungting, en Yochow, puerta de la provincia de Hunún, que no ha sido conquistada aún por los japoneses y se encuentra a 122 millas aguas arriba de Hancao.

Los japoneses también dan cuenta de la ocupación de Tsaoshin, a 60 millas de Hancao, cerca del extremo noroeste de la línea curva de las hostilidades.

Un representante del ejército dijo que la columna que ocupaba a Tungshan el viernes ha seguido haciendo presión hacia el Oeste, habiendo tomado a Nanmuchiao, y amenaza a Tsungyan, a 55 millas al este nordeste de Yochow.

Los japoneses dicen que los restos de los buques de guerra chinos se encuentran encerrados en el lago Tungting, al sudoeste de Yochow.

La captura de Yochow llevaría la guerra a la provincia de Hunán y embotellaría a la flota china del Yangtzé.

Acerca de la guerra en el sur de China la agencia Kuomin dice que ha comenzado una contra-ofensiva china hacia Cantón.

La misma agencia dice que desde el comienzo de la guerra, hace 16 meses, los buques de guerra japoneses han hundido o incendiado 628 juncos chinos en el sur de China, causando la pérdida de 1,092 vidas.

FABRICAS DE PRODUCTOS QUIMICOS DESTRUIDAS EN LYON, POR UN INCENDIO

LYON, Francia, Nov. 5. (Havas). Un violentísimo incendio se declaró esta noche en los Establecimientos Sylvestres, fábricas de productos químicos, causando pérdidas por valor de 800 mil francos. Se ignora el origen del siniestro, aunque fué posiblemente un corto circuito. Gracias a la rapidez con que los bomberos pudieron salvar un stock importante de aceites y de gasolina, se pudo impedir la conflagración general. Gran parte del material de las fábricas quedó destruído, pero la maquinaria no sufrió mucho, por lo cual la fábrica podrá reanudar pronto sus operaciones.

M.E.C.D. 2016

SE VIGORIZA EN LA PROVINCIA DE PINAR DEL RIO LA ACTIVIDAD DE LOS DISTINTOS PARTIDOS POLITICOS

POLITICA y POLITICOS

HACIA EL DESTINO HISTORICO

Un cable de la Associated Press nos informa en las columnas de «Avance» que en los círculos militares norteamericanos se dice que «posiblemente» se hable con el Coronel Batista de la cooperación militar entre Cuba y los Estados Unidos.

Podemos dar por seguro que ésa será una de las más trascendentales conversaciones del Coronel Batista con las altas autoridades norteamericanas. Los rumbos de la política internacional son tales, que los pueblos necesitan fijar y preparar sus fronteras estratégicas, que no son las jurídicas, sino las geográficas. Y Cuba y Haití y Puerto Rico, son las fronteras naturales de los Estados Unidos en el Atlántico; contra eso no puede ir el hombre: lo manda la Geografía, que ha mandado siempre en la Historia.

Y, este hecho, que la posición geográfica impone a Cuba, como avanzada territorial de un gran pueblo, es precisamente nuestra mayor garantía.

Cuando nosotros hemos visto a partidos políticos cubanos levantar banderas de «independencia», estimando la libertad como el desligamiento del radio de acción del gran vecino, hemos sentido pena de que los hombres olviden tan fácilmente los imperativos inquebrantables, como el geográfico que impone la Naturaleza. La Enmienda Platt, que considerábamos como vejaminosa, era para nosotros la única garantía que Cuba podía contar, en el concierto de las naciones, de su conservación nacional independiente. La Enmienda Platt no nos obligaba a nada, que no nos obligue nuestra latitud; y en cambio nos daba, nada menos que, el Ejército, la Armada, la Aviación, todos los recursos bélicos del gran vecino, para defendernos de una posible agresión de conquista. Los Estados Unidos, que habían declarado solemnemente ante el mundo que «Cuba era y debía ser libre e independiente», nos garantizaban la independencia, de su parte y de la de cualquier otra posible ambición. Y ese compromiso no era romántico; era una necesidad vital para ambos pueblos.

Y nosotros consideramos un gran triunfo haber anulado ese compromiso internacional que nos daba tales resguardos.

Pero, por fortuna para nosotros, la Geografía es más fuerte que nuestra incomprensión y hoy, el imperativo que impuso a los Estados Unidos el deber de garantizar la libertad de Cuba, vuelve a gravitar sobre Norteamérica como consecuencia de los caminos que va tomando la Política Internacional, y ya que no por una obligación espontánea y unilateral, como era la Enmienda Platt causante del recelo, o del amor propio cubanos, Norteamérica se dispone a concertar con Cuba un convenio de mutua defensa, que Cuba no puede desoir, ni rehusar, si quiere sentirse garantizada en su libre conservación como nacionalidad.

Ni la Estación Naval de Guantánamo (criadero de mosquitos, si no estuviera en manos de los norteamericanos, como tantas otras grandes bahías que Cuba tiene, imposibles de fomentar con cuatro millones de habitantes) ni los aeropuertos, carboneras o emplazamientos de artillería de costa que puedan establecerse en Cuba, por los Estados Unidos, mermarán en lo más mínimo la personalidad jurídica cubana; antes al contrario, la aumentarán como potencia, que pudiéramos llamar en grado de posición, por su estrecho convenio militar con los Estados Unidos. Pues por unos cuantos kilómetros de costa mediatizada, aquí donde tenemos miles de millas inevitablemente abandonadas, tendríamos el respaldo de una de las mayores potencias del mundo. La misma posición que Bélgica con respecto a Inglaterra, o Luxemburgo con Francia, y no por eso Bélgica ni Luxemburgo son menos como naciones, sino que a eso, acaso, deben su existencia.

Estas enormes ventajas (pasando por alto, lo que es mucho pasar; el beneficio material, en dineros contantes, que eso representa para Cuba) no ha de echarlas el Coronel Batista en saco roto y, seguramente, sabrá aprovecharlas para regresar con vastos proyectos de inteligencia, de afianzamiento de lazos entre Cuba y los Estados Unidos, que proponer al Gobierno.

Ya, en anteriores ocasiones que hemos tratado de esta importante cuestión, hemos demostrado cómo el mapa nos obliga, queramos o no, a seguir la paralela económica y política internacional de los Estados Unidos: en lo Económico, porque ambos pueblos nos complementamos en producción y consumo, ideal que une a los vecinos, como la similitud los aparta; y en lo político internacional, porque podemos estar más que seguros que, si algún día los Estados Unidos tuvieran un conflicto bélico con algún pueblo trasatlántico, el primer combate no se daría por un desembarco en tierras de Norteamérica, sino por la posesión de Cuba, frontera natural de los Estados Unidos, desde la cual, con los armamentos modernos, se bombardearía a Washington.

Y como los Estados Unidos no pueden consentirlo, ni nosotros tenemos fuerzas para garantizar nuestra neutralidad, ni los Estados Unidos, ni Cuba, pueden hacer otra cosa, ni realizar mejor negocio, que unirse indisolublemente para el destino histórico que la suerte quiera depararnos.

O eso, o mudar la Isla al Báltico.

JOAQNIN ARISTIGUETA.

MOVIMIENTO POLITICO

—Después de hacer un recorrido por la provincia de Camagüey, el doctor Angel A. García del Busto, presidente del PUN en el populoso barrio del Cerro, se encuentra perfectamente identificado con dicho Partido, proponiéndose hacer una activa labor en esta municipalidad.

Considera el doctor del Busto que el Partido Unión Nacionalista es uno de los más fuertes de la hora presente y que es necesario unificarse para la próxima labor reorganizativa.

—Se encuentran en la Habana, con la intención de entrevistarse con el General Menocal, el Consejero provincial de Oriente, señor Miguel R Mustelier.

Hemos saludado al capitán Rafael Frías, Alcalde Municipal de la ciudad de Manzanillo, quien ha venido llamado por el doctor Ramón Corona y García, a los efectos de dejar convenido todo cuanto se relaciona con su ingreso en las filas del PDR. El capitán Frías pertenecía al CND.

—Se propone dirigirse a Oriente, dentro de breves días, el señor Manuel Hartman Garrido, activo político liberal de siempre, vinculado ahora al PDR. Ya en Oriente, el señor Hartmann en unión de los doctores Corona y Alberni, visitará los términos de Sagua y Baracoa, donde el ex líder de Acción Republicana, tiene positivo arraigo político.

—Se constituyó la directiva de la asociación «Guardia Republicana», eligiéndose presidente al señor José A. Penichet y secretario general a Gilberto García.

—Aspira a la alcaldía de Santiago de Cuba, el doctor Agustín Ravelo Hechavarría, médico y político popularísimo. Tiene el propósito de lanzar en su oportunidad esta aspiración, amparándola en el Partido Liberal.

—Después de visitar la ciudad de Santiago de Cuba, en asuntos particulares y políticos, se marchó para Puerto Padre, el señor Juan V. Aldana de la Torriente, consejero provincial y líder en esa ciudad del PDR.

—Por si alguien tuviera duda de ello, el representante matancero doctor Lucas Cambó quiere rectificar un error tipográfico, reiterando que aún cuando lucha por el CND en su Provincia y labora por la integridad del Partido, no acepta la jefatura del Presidente Verdeja.

—Se encuentra en esta capital el doctor Arturo de Fer[illegible] Director del Hospital de Emergencia[illegible] Santiago de Cuba. Obedece su viaje a asuntos particulares.

—Se celebró en Prolongación de Pizarro número 25, en Santiago de Cuba, un importante acto político, organizado por el Comité Central de Defensa Nacionalista.

—Tenemos en nuestro poder un folleto que contiene el discurso de ingreso del doctor Carlos Márquez Sterling en la Academia de la Historia. Dicho discurso versó sobre «Martí y la Conferencia Monetaria de 1891», según hubimos de publicar.

—Tendrá efecto mañana la constitución del sub-comité del PDR en «El Moro», perteneciente al barrio de Arroyo Apolo. Cita el doctor O-Farril.

—Ha sido lanzada la candidatura, para Senador de la República del doctor José Agustín Martínez. Tuvo efecto esta proclamación en el barrio del Arsenal, bajo la presidencia del señor Guillermo Hernández y en la secretaría el señor Marino Hernández.

—En el Club «Miguel A. Hernández», del ABC se constituyó el comité Gestor del barrio de Guadalupe de dicha organización. Hablaron en este acto distintos oradores.

Mañana lunes, en el Círculo Político de la Calzada del Cerro» se efectuará una Asamblea de los sargentos republicanos de los barrios habaneros. Se tomarán diversos acuerdos.

—Con la intención de aprobar el manifiesto que le dirigirán al país, se reunieron en Rastro 756, los «Nacionalistas Revolucionarios Históricos».

—Ha llegado a la Habana, para entrevistarse con el General Menocal, el político oriental, residente ahora en Camagüey, señor José Roque, al que tuvimos el gusto de saludar.

Fiesta en Camagüey

—La representante Garcerán, conferenció con el Secretario de la Presidencia doctor Bringuier, en torno a la concentración punista que se ofrecerá en Camagüey en breve para abrir el círculo nacionalista de esa ciudad.

A esa fiesta asistirán el Secretario de la Presidente y jefe provincial del punismo camagüeyano doctor Bringuier; el senador del partido doctor Ituarte, los representantes Morales Moragas, Pino, Herminia Rodríguez e Isabel Garcerán; los Alcaldes nacionalistas de la provincia, los jefes de término y otros elementos de la Habana, especialmente invitados.

En Cárdenas

En Cárdenas los conjuntistas locales inauguraron las oficinas políticas del ejecutivo de Pueblo Nuevo, con una fiesta animada.

Wilfredo Ibarrola Oña, delegado político del CND ante la Junta Municipal Electoral es fuerte aspirante a un pupitre en el consistorio cardenense.

—Rafael Palmer, director del diario local «Prensa Libre» aspira a formar parte del Consejo Provincial, por el PUN.

—Nicomedes Camacho, es también liberal de posibilidades para el Consejo Pravincial.

Notas de Política Pinareña

Rafael Díaz Tabares, se encuentra en esta ciudad atendiendo a asuntos personales y políticos de la región pinareña y nos dice que sigue manteniendo sus aspiraciones a ocupar un escaño en la Cámara por el Partido Unión Nacionalista. Díaz Tabares, cuenta con el apoyo del doctor Rogelio Regalado, factor de triunfo, y con los términos de Consolación del Sur y Pinar del Río donde posee fuerzas propias.

—Con el senador Simeón Ferro se reunieron los representantes José Ramos Oleaga, Ramón Granda Fernández, Rogelio Regalado Rodríguez, Manuel Ferro y Tomás E. García Montesinos.

Se tiene entendido que en la reunión se trató sobre la muy comentada crisis del nacionalismo por los ingresos últimos en la región pinareña.

—Julio Socarrás, dirigente de los menocalistas del término municipal de Cabañas trató con el representante doctor Dominador Pérez de los distintos problemas políticos del término.

Dice el señor Socarrás: En mi término todos los que conjuntamente conmigo componíamos el Ejecutivo Municipal del C. N. D. hemos solicitado baja ingresando en el Demócrata Republicano cuya organización tengo allí de acuerdo con el doctor Santiago Hernández ex Presidente del C. N. D.

—El señor José M. Ruqué, presidente del Ejecutivo Municipal cenedista de San Juan y Martínez confronta el problema de la imposible reorganización de ese organismo, ya que de veintiún miembros que quedaban en el Comité se han dado de baja diez y ocho.

—José Ramón Martínez, político pinareño, nos dice que el Demócrata Republicano tiene la mayoría en Vuelta Abajo Laboran activamente en el nuevo Partido, Manuel Herryman, Luis Alberto Rubio, Santiago Hernández, Samuel T. Cruz, de Marial, y muchos más.

ULTIMOS ACUERDOS DEL TRIBUNAL S. ELECTORAL

El Presidenta da cuenta con la comunicación del Director General del Censo Electoral, de primero del actual, por la que solicita autorización para efectuar la impresión de dos mil talonarios más de cédulas demuestrá por resultar insuficientes las tres mil ya impresas; e informa que, en obvio de tiempo, y a reserva de dar cuenta al Tribunal, como ahora lo hace, hubo de concederle la autorización solicitada, ordenando al efecto que por medio de uno de los Inspectores Especiales de este organismo se vigilara la conducción hasta la casa impresora encargada de ese trabajo, de la caja que contiene las formas o moldes que sirvieron para la confección de las cédulas electorales, a fin de que se llevara a cabo la repetida impresión bajo la fiscalización de los Inspectores de este Tribunal, devolviendo luego a este organismo los referidos moldes, todo lo cual fué cumplido. Y se acordó quedar enterado y aprobar lo hecho por el Presidente

—A telegramas del Presidente de la Provincial de Oriente, consultando si pueden enviarse talonarios de cédulas, por correo certificado, a las Juntas Municipales que lo soliciten, o si deben remitirse por los Inspectores del Censo, se acuerda decirle que puede utilizarse a ese efecto el correo bajo cubierta certificada. Y que este acuerdo se circule tenegráficamente a las Provinciales y Municipales Electorales.

—A telegrama del Presidente de la Municipal de San Diego del Valle, consultando si debe ella suspender en su labor al Enumerador incompetente y darle cuenta al Director General del Censo, se acuerda contestarle que se esté a lo resuelto por este Tribunal en acuerdo de fecha cinco de Octubre último, y que fué circulado oportunamente.

—Dada cuenta con la comunicación del Director General del Censo Electoral, de treinta y uno de Octubre último, adjuntando la resolución por él dictada en la propia fecha, en el caso especial de la enumeración del barrio de Punta del Este, del término Municipal de Isla de Pinos, por la cual amplía a veinte días el término de seis, que como máximo señala a los Enumeradores el artículo cuarenta y dos de la Ley del Censo Electoral; y visto lo dispuesto en el artículo doce de dicho Cuerpo Legal tal como quedó modificado por la Ley de veinte y nueve de Julio de mil novecientos treinta y ocho, se acuerda aprobar la mencionada resolución y que la misma sea publicada en la Gaceta Oficial. Y que este acuerdo se participe al citado Director, a la referida Junta y a la Junta Provincial Electoral de la Habana.

—Dada cuenta con la comunicación de la Municipal del Vedado, de primero del actual, adjuntando certificación del acuerdo segundo de su sesión de esa fecha, que se relaciona con los distritos que han de asignárseles a los dos numeradores que exceden de los distritos ya creados por esa Junta; y dada cuenta también con la consulta de la Municipal de Marianao, en sentido análogo, el Tribunal, teniendo en cuenta que con fecha diez y siete de Octubre último aumentó el número de Enumeradores, acuerda decir por la vía telegráficamente a las Juntas consultantes, que hagan la distribución en tantos distritos de enmeración como enumeradores les hayan sido asignados. Y comuníquese este acuerdo a la Junta Provincial de la Habana, a sus efectos.

—El Tribunal, teniendo en cuenta que el doce del actual, día del Censo Electoral, comenzará la enumeración en toda la República, y visto el artículo noventa y cuatro de la Ley del Censo Electoral, acuerda solicitar del Secretario de Defensa Nacional, se sirva disponer la custodia de las [illegible] Provinciales y Municipales [illegible] República por la Fuerza Pública [illegible] la indicada fecha hasta la terminación de las labores del Censo Electoral.

—Se acordó participar por la vía telefónica a las Juntas Provinciales y Municipales Electorales, que este Tribunal, en funciones de Junta Nacional del Censo, en sesión celebrada el veinte y ocho de Octubre último aprobó las Instrucciones dictadas por el Director General del Censo Electoral para las Juntas Municipales Electorales, los Enumeradores-Instructores, Enumeradores de distritos y para llenar de manera perfecta las cédulas electorales, cuyas instrucciones llevan, respectivamente, los números dos, tres, cuatro y cinco y serán puiblicadas en la Gaceta Oficial.

—A consulta de la Municipal de Matanzas sobre qué talonarios de cédulas debe entregar a los Enumeradores Instructores, para el cumplimiento de los artículos veinte y siete y treinta y seis de la Ley del Censo, el Tribunal acuerda que deben las Juntas Provinciales proveer a las Municipales de talonarios de cédulas electorales para que los Enumeradores Instructores, en los casos a que la consulta se refiere, puedan cumplir su misión. Y circúlese a las Provinciales y Municipales, por la vía telegráfica, para su conocimiento y efectos.

—A consulta de la Municipal de Madruga en el sentido de si los Guarda-jurados, bien sean éstos de Centrales o casas de comercio etc., pueden ser considerados como miembros de la Reserva Militar en servicio activo, y en este caso no deben ser inscriptos por los enumeradores, se acordó contestarle que no forman parte de la Reserva Militar en activo servicio, y por tanto, deben ser enumerados. Y que este acuerdo se circule telegráficamente a las Juntas Provinciales y Municipales Electorales.

JACKETS
VITI
DE GABARDINA

CYANOGAS
MATA
BIBIJAGUAS
J. Z. Horter Co. Obispo 7. Habana

PEPTO-KOLA
SURMENAGE
CANSANCIO FISICO
INTELECTUAL
LABORATORIOS
ROBIN
13 Rue de Poissy
PARIS
ROBIN

USTED Tendrá Casa Propia

y dejará de pagar alquileres, si suscribe uno de nuestros Títulos de Capitalización.

Por medio de nuestro matemático sistema de Capitalización y Construcción, todos nuestros SUSCRIPTORES se convertirán en PROPIETARIOS.

Nuestro Plan, único y nuevo en Cuba, pero bien cimentado en otros países de Europa y América, permite a todos nuestros Titulares realizar su más anhelado sueño:
TENER CASA PROPIA

HECHOS, no palabras

Décimocuarto anticipo

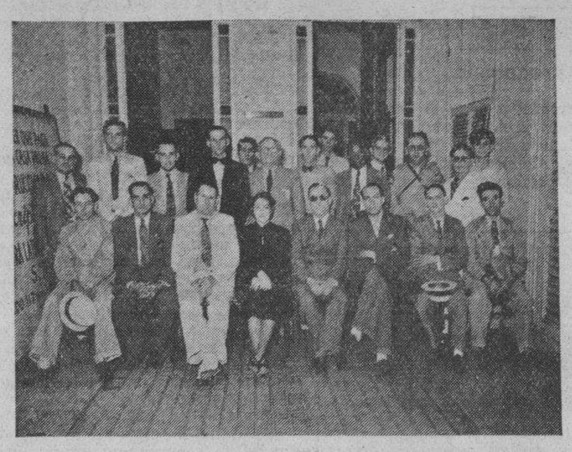

Primer grupo que colectivamente suscribe nuestros Títulos de Capitalización compuesto por obreros y empleados de la Ruta No. 33 de los Omnibus Aliados, entre quienes se hizo un Sorteo para determinar a cuál de ellos se le haría un anticipo de Capital Extra Designación, habiendo sido agraciado el Sr. Manuel Alonso, propietario del Título No. 0089 de la Serie A, con domicilio en la calle Fraga esq. a 7, Güines.

En la foto aparecen el Presidente, Vice-Presidente y Director General de esta Compañía, que asistieron al acto, así como el Tesorero de los Omnibus Aliados, la Srta. Rodríguez, organizadora del grupo, y nuestro Delegado en Güines.

DOS CASAS MAS

1938 NOVIEMBRE 8 MARTES

SERAN ENTREGADAS
A los Suscriptores que resulten Designados el día 8 de Noviembre próximo.
a las 6 P. M.

Fecha en que tendrá lugar el UNDECIMO SORTEO REGLAMENTARIO para anticipos de capital, al que deben asistir todos nuestros Titulares.

RECORDAMOS
que para estar dentro de la cláusula XI de nuestros contratos es indispensable tener cubierto el recibo de OCTUBRE.

Comunicamos a todos nuestros Suscriptores que el 8 de Noviembre efectuaremos doble Sorteo para Anticipos de Capital, según acuerdos tomados por el H. Consejo Directivo, obsequio que hacemos a nuestros Titulares, a los que cordialmente invitamos a este Sorteo, en que expondremos el auge de nuestros negocios.

SI UD. NO TIENE SU TITULO, SUSCRIBALO HOY MISMO. CON SOLAMENTE $2.00 MENSUALES, TENDRA CASA PROPIA.

Si Ud. radica en el interior de la República, vea a nuestro Agente autorizado en su localidad. Si no lo hay, diríjase a estas oficinas: Apartado No. 1308, Habana.

Cualquier informe solicítelo a nuestro teléfono M-3829.

PREVISORA LATINO AMERICANA S.A.
Primera Compañía Capitalizadora Fundada en Cuba.
Instituída conforme a las Leyes Cubanas.
PASEO DE MARTI (PRADO) Núm. 117, BAJOS, entre REFUGIO Y GENIOS. LA HABANA.

ONOMASTICO DEL GENERAL ASBERT

Mañana, lunes siete, los amigos del General Ernesto Asbert le ofrecerán una demostración afectuosa, en su residencia de San Miguel y Gervasio.

La fiesta tendrá efecto a las ocho de la noche y será amenizada por la popular orquesta «Anacaona».

Hacemos llegar a nuestro querido amigo, el incansable luchador político, conocedor profundo de su pueblo, nuestra congratulación afectuosa.

LAS ENFERMEDADES DE LA PIEL

LAS personas que han estado sufriendo años enteros de afecciones irritantes, molestas y obstinadas de la piel consiguen alivio casi instantáneo con el uso del Ungüento Cadum. Alivia el ardor y la picazón y empieza a cicatrizar la piel sensible, irritada o inflamada desde la primera aplicación. Durante muchos años ha probado ser de gran alivio para millares de personas en casos de eczemas, acne (barros), furúnculos, úlceras, erupciones, urticaria, ronchas, almorranas, comezón, sarna, heridas, arañazos, cortaduras, asperezas de la piel, lastimaduras, postemillas, escaldaduras, salpullido, mordeduras, costra, magulladuras, etc. Tenga mucho cuidado con las imitaciones.

LOS QUE VISITARON AYER AL CORONEL C. MENDIETA

Con motivo de su fiesta onomástica, anteayer le fué ofrecido un homenaje de simpatía y afecto al coronel Carlos Mendieta, ex-Presidente de la República, al desfilar por su retiro de Hoyo Colorado numerosas y conocidos elementos políticos, especialmente del Nacionalismo.

Una relación incompleta de las personas que en el curso de día saludaron personalmente al coronel Mendieta, basta para comprender la demostración que recibió el jefe del Partido Nacionalista

Senador Dr. Agustín Acosta; senador Dr. José Ahbrosio Casabuena; senador Dr. Ituarte; Dr. Pedraza; Representante Marino López Blanco; Armando Fernández Jorva; Dr. Pedro Belon; Alfredo Alvarez Suárez; Granda; Ferro y Montesinos; Dr. Zenón Zamora; General Ernesto Asbert; Dr. Guillermo Tapia; Dra. Amelia Borges; Dra. Catalina Pozo; Dr. Félix Cebreco Nápoles; Dr. Judas Pacheco; Dr. Sebastián Repilado; Dr. Julián Espinosa; Dr. Ricardo Vidal Avalos; Dr. Natividad Rivera; Dr. José Pérez; Dra. Caridad Delgadillo; Dr. Romero Nusa; Dr. Oscar Edreira; Dr. Julio Jiménez Carrillo; Dr. Nicolás Delgado. Consejeros Provinciales Alberto Martínez. Presidente del Consejo y Generoso Riesgo.

Concejales: José Prieto; Alfonso García y José Huerta Oliva. Edelmiro Palmer y de la Hoz; Alvalde del Caimito de Guayabal; José Alvarez, Alcalde de Bejucal.

Antonio García Beltrán y nutrida representación del término de Bejucal. Zoilo Palmer y de la Hoz con representación del término de Caimito de Guayabal: Federico Mesa con representación del término de Marianao; Raimundo Cámara, de Aguacate, con representación del referido término; Leocadio Pérez Soto, del término de La Salud con representación también del referido término; Eduardo Robaina, de Alquízar; Agustín de Bauta, con representación del mismo término; José Márquez Presidente de los Presidentes de Comités de Barrio del Nacionalismo; Manuel Rivero Merlo; Agustín Herrra; José Caballero; Víctor Herrera; Juan Catanedo; Apolinar Alfonso; Juan Friza, José Peñalver; Presidentes todos estos de Barrio del Partido Unión Nacionalista de la Habana; Parpetti, del barrio de Cayo Hueso; Rodolfo Pérez, del barrio de Dragones; Mercedes Valdés León, por el barrio del Príncipe; Por el barrio de Colón, la Presidenta de los Nacionalistas Georgina Blanco; Mario Cámara.

Rogelio Ruiz; Sabino Avello; Antonio Hidalgo Vidal; Luís Menéndez; Nicolás Delgado; Alberto Alemany; Carmen Suárez Llata; Dr. Cirilo Pérez Mato; Sargento José Prado González; Luís Verdeces; el Capitán y los vigilantes de la Secretaría de Comunicaciones; una representación de los Vigilantes del Palacio Presidencial Antonio Pérez Reyes.

El Administrador de la Compañía Pan American Airways Mr. Robert Cook, acompañado del señor Manuel Quevedo y Víctor T. de Yurre.

Venancio Alonso; Gustavo Alonso; José Barbón; Miguel Díaz; Francisco Díaz; Macario Moreno; Aurelio Hidalgo Gato; Marcos de Arce; Rosa Pereda; Mercedes Valdés; Edelmira Romero; María Gutiérrez; Israel Angulo; Octavio Alfonso; Manuel Alvarez; Adolfo García; Manuel Rodríguez; Rafael Fabelo; René García; Tomás Amador; José Marí; Dagoberto García; Eugenio Hernández; Federico Riesgo; Eduardo González; Julio San Bartolomé; José López Negrón; Serafino García; Víctor Suárez; Luciano Romero; Ricardo Vidal Bulguera; Angel de la Osa; José González Benítez; Valentín Martínez; José Domínguez; Juan de Dios Arrieta; Eufemio Huesa; Rogelio Oliva; Manuel Ramos, Mariano Belo; Juan Sacasa; Higinio Cruz; Eusebio Soriano; Ramón Santamaría; Fernando Fernández. Francisco Pedraza y Abad Fernández.

Celebrado un acto por los alumnos de la E. de Pedagogía

Hicieron uso de la palabra varios oradores, exponiendo conceptos de la enseñanza

Tuvo lugar ayer tarde, como se había anunciado, el acto organizado por los alumnos y graduados de la escuela de Pedagogía. Hicieron uso de la palabra en el mismo los doctores Rafael Fiterre, José A. Encinas, Ramón Miyar, Piedad Maza, Alfredo Aguayo y los estudiantes Utrera e Ibarra.

El doctor José Antonio Encinas señaló que la escuela de Filosofía era el eje cultural de toda Universidad y significó que todo estudiante cualquiera que fuera la carrera que hubiera de seguir luego, debía cursar algunos estudios en ella.

Manifestó asimismo que para estudiar en las Escuelas Normales debía requerirse estudios secundarios.

El doctor Ramón Miyar propuso que se constituyera una comisión técnica para estudiar todo lo concerniente al problema que se ha planeado entre las escuelas de Ciencias, Filosofía y Pedagogía.

Por su parte el doctor Rafael Fiterre, profesor de la Escuela de Ciencias, destacó algunos conceptos sobre lo que era la enseñanza, dando su definición y apuntando que debía tratarse de hacerla más perfecta.

La doctora Piedad Maza, de la Escuela de Educación, tuvo frases ásperas para los doctores en Filosofía y Letras; consignó que siempre se había tenido un criterio despectivo en relación a los maestros y los pedagogos y pidió la unión de maestros y graduados.

El doctor Aguayo leyó unas cuartillas exponiendo su criterio.

Finalmente el estudiante Utrera se manifestó en contra del acuerdo del Consejo que reconoció a los doctores en Ciencias y Filosofía derecho exclusivo a ocupar las plazas de profesores de los Institutos; y el alumno Ibarra se pronunció contra el actual sistema de enseñanza.

ENTREVISTA DEL ALCALDE DON Y EL JEFE DEL DISTRITO, EN CAMAGUEY

CAMAGUEY, Nov. 5. (Por telégrafo, al DIARIO).—Esta mañana celebraron extensa y reservada entrevista el Alcalde de esta Ciudad, doctor Don y el Jefe del Distrito Militar, coronel Sánchez Valera.

A pesar de los esfuerzos reporteriles se desconoce lo tratado en esa conversación, aunque se estima la conferencia relacionada con los asuntos de este Municipio que han dado lugar a numerosos incidentes de público conocidos.

Esas cuestiones municipales últimamente se han reproducido.

—Mañana domingo se ofrecrá en Magarabomba una fiesta liberal, que ha sido preparada convenientemente. Hernández, Corresponsal.

A LOS INSTRUCTORES ENUMERADORES

Se cita por este medio a todos los instructores-enumeradores que concurran hoy domingo, seis, a las nueve de la mañana, a la casa calle de Industria No. 18, bajos, entre Refugio y Genios, para tratar de asuntos de vital interés. Se ruega la más puntual asistencia.

Por la Comisión: **Alonso Navarrete, Luis Ross, Mario Cisneros.**

Edificio LLATA

Aguiar 556, (moderno), entre Tte. Rey y Muralla

Ocupado durante 8 Años por el Instituto Azucarero.

Ofrece para el Mes de Diciembre Oficinas amplias y frescas, con todos los servicios y garantías que son su característica, a precios módicos.

Informan en el mismo, o al Teléfono M-5931.

VINO DE CAFEINA HOUDÉ

DOSIS 3 a 6 cucharadas comunes por día

VENTA AL POR MAYOR
Laboratorios HOUDÉ, 9, rue Dieu, PARIS

APROBO AYER EL TRIBUNAL SUPERIOR ELECTORAL LOS NOMBRAMIENTOS DE EMPLEADOS DE JUNTAS

El Tribunal Superior Electoral, en su sesión de ayer acordó aprobar los nombramientos de mecanógrafos y escribientes hechos por las Juntas Municipales para las labores del censo electoral, de conformidad con el número asignado a las mismas por el Director General del Censo Electoral; igualmente, aprobó las designaciones de esos empleados por las Juntas Provinciales para sus oficinas. El referido Tribunal sólo desestimó el nombramiento de Esther Soto Zamora, nombrada mecanógrafa de la Municipal de Aguad de Pasajeros, cuyo nombramiento se impugnó por tener menos de diez y ocho años de edad.

En consecuencia, acordó también, que los nombrados comiencen a prestar servicios a partir del 7 del actual, o sea mañana, lunes, con el haber mensual que se les señala en los presupuestos correspondientes.

SE SUMA AL NACIONALISMO EL DR. UBIETA, EN PINAR DEL RIO

Nuestro corresponsal Guillermo Rodríguez, nos comunica desde Pinar del Río, que de manera intensa sigue laborando en toda la provincia el senador Ferro, propulsor de la unificación de las fuerzas nacionalistas provinciales.

Aspira el mencionado congresista a formar un verdadero núcleo mayoritario en Vueltabajo ante cualquier eventualidad electoral futura.

Como es sabido el senador Ferro, con el elemento del Social Demócrata, se reincorporó al Partido Nacionalista recientemente.

Ha sumado nuevos valores en su campaña política; habiendo ingresado para seguir sus orientaciones en el PUN el Jefe Local de Sanidad de Pinar del Río, doctor Eduardo Ubieta Robaina, médico que cuenta con raigambre política en el importante término pinareño.

El doctor Ubieta es una valiosa adquisición para el senador Ferro y para el Partido Nacionalista, ya que durante varios años ha ejercido su profesión generosamente.

Se espera que otros factores políticos en breve sigan la actitud política del jefe pinareño.

COMO PUEDE UD. "ALCALIZAR" RAPIDAMENTE SU INDIGESTION

Si Ud. desea conseguir pronto alivio cuando sienta malestar o descomposición en el estómago, por la acidez producida después de haber comido, bebido o fumado en exceso, haga esto:

Tome 2 cucharaditas de Leche de Magnesia de Phillips en un vaso con agua.

Inmediatamente se neutraliza el exceso de acidez en su estómago, eliminando así ese estado anormal que causa dolor de cabeza, náusea, indigestión ácida, retortijones y otros trastornos. Ud. siente los resultados en el acto! Es algo verdaderamente maravilloso!

Miles y miles de personas están descubriendo que la Leche de Magnesia de Phillips no tiene rival para "alcalizar" con tanta rapidez el estómago, aliviándolo tan prontamente.

Haga Ud. la prueba la próxima vez que sufra de trastornos del estómago. Y si Ud. sufre frecuentemente de indigestión y de "estómago ácido," tome Leche de Magnesia de Phillips poco después de cada comida.

Los síntomas que a menudo indican que Ud. sufre de "estómago ácido" son: Malestar después de comer, indigestión, náusea, pérdida del apetito, debilidad, insomnia, acidez de la boca, agrieras, frecuentes dolores de cabeza.

Ahora también Ud. puede obtener la Leche de Magnesia de Phillips en forma de tabletas, bajo el nombre de "Milma"—en cajas de 30 tabletas. Cada tableta equivale a una cucharadita de Leche de Magnesia de Phillips.

LAVE DE VENENOS LOS RIÑONES Y PONGA FIN A LAS LEVANTADAS DE NOCHE

Viva una vida más sana, más feliz — más larga

Millares de hombres y mujeres se preguntan por qué les duele la cintura — por qué tienen que levantarse tantas veces de noche — por qué la orina es escasa y a veces ardorosa.

Todos estos síntomas, de poca importancia al parecer, indican que los riñones y la vejiga requieren inmediata atención para evitar que se conviertan en trastornos graves.

Para eliminar de los riñones los residuos nocivos y los ácidos, corregir la irritación de la vejiga y devolverles su saludable actividad a dichos órganos, consiga por 40 centavos un frasco de Cápsulas MEDALLA DE ORO de Aceite de Haarlem y tómelas según las instrucciones.

Este eficaz, inofensivo y experimentado remedio siempre da los resultados apetecidos — en pocos días se sentirá usted mejor, a medida que su excelente acción diurética y estimulante de los riñones vaya eliminando del sistema el exceso de ácido úrico con su exasperante influencia sobre los dolores de las coyunturas, la ciática y las neuritis en general.

Pero insista en que le den las Cápsulas MEDALLA DE ORO de Aceite de Haarlem, el legítimo y original de Haarlem, Holanda. Recuerde que todo lo bueno es siempre imitado.

M.E.C.D. 2016

EL USO DEL CREDITO POR LAS MUNICIPALIDADES DEBE ESTAR LEGALMENTE ASEGURADO Y LIMITADO

CONTRA SU ABUSO, EL DR. DANA ENVIA UNA PONENCIA AL CONGRESO MUNICIPAL

«Los recursos proveniente de los empréstitos municipales públicos—agregó—sólo deben emplearse en atenciones de carácter extraordinario y que sean un bien común»

EN GARANTIA CONTRA EL ABUSO DEL CREDITO LOCAL SE RECOMIENDA UNA ENMIENDA CONSTITUCIONAL

—Que el Primer Congreso Panamericano de Municipios, señalado para el 15 de los corrientes, ha de ser fuente inagotable de sorpresas de todas clases para los habaneros, es cosa que nadie pone en duda ni discute,—nos decía ayer el Secretario de la Comisión Nacional Organizadora, doctor y Representante Gustavo Gutiérrez. Y sinó, miren esta ponencia...

Los reporters, lanzados con avidez sobre el documento en cuestión, leyeron: «Problemas y Métodos de la Hacienda Municipal y su Control», por el doctor Salvador M. Dana Montaño, Delegado y Profesor de las Facultades de Ciencias Jurídicas y Sociales y de Ciencias Económicas, Comerciales y Políticas de la Universidad Nacional del Litoral, República Argentina.

—Quieren saber la síntesis de ese trabajo?,—insistió el doctor Gutiérrez.—Pues la necesidad de acabar el abuso del crédito municipal en los países americanos...

Como comprenderá el lector, esa aspiración, en un medio como el nuestro, donde la Municipalidad habanera no ha podido construir un nuevo Acueducto ni un barrio de casas para obreros como desea el Alcalde Beruff Mendieta, precisasmente por no poder movilizar su crédito, esto es, por todo lo contrario al vocablo «abuso», resulta completamente irónico y hasta pintoresco.

Sin embargo, la realidad continental sobre la materia es bien distinta. El propio municipalista argentino, en su «Tratado sobre los Empréstitos Públicos Provinciales y Municipales», demuestra con estadísticas cómo los Municipios de su patria, del Brasil, de Colombia, de Chile, han abusado reiteradamente de su crédito, comprometiendo de paso el patrimonio nacional.

—Para evitarlo—declara en su ponencia restrictiva;— y contra el escepticismo que manifiesta el profesor Lane Lancaster, para quien las limitaciones constitucionales y legales pueden ser consideradas poco más que como piadosas jaculatorias contra la deuda pública y sin desconocer la importancia de los elementos económicos en los empréstitos públicos, yo afirmo la necesidad y la conveniencia de establecer legalmente límites y controles jurídico-políticos. Hay que incorporar a las constituciones americanas normas especiales, cada vez más minuciosas, para evitar el abuso del crédito estadual y municipal, ya que por la concurrencia de factores financieros y su repercusión en otras esferas de gobierno y de administración pública, dicho abuso entraña un riesgo colectivo nacional.

Estos y otro fundamentos impulsan al doctor Rana Montaño a proponer al referido Congreso de Municipios la siguiente ponencia:

«El uso del crédito por parte de los municipios debe estar «legalmente asegurado y limitado». Los recursos provenientes de los empréstitos públicos municipales sólo podrán emplearse para sufragar gastos también extraordinarios y que tengan fines productivos. Las limitaciones y el controlar estadual correspondientes deberán estar consignados en las bases constitucionales del régimen municipal, por razón de su propia importancia, debiendo considerarse como requisitos «esenciales» para la contratación de empréstitos públicos municipales, internos y externos: a) la predeterminacin del destino extraordinario de los fondos que se procuran con el empréstito; b) la previa autorización de los órganos legislativos del Estado; c) el asesoramiento técnico (financiero) de repartiones ajenas a la administración municipal (nacionales, provinciales, etécera), la comprobación de que la renta que comprometerá el servicio de la deuda que el nuevo préstamo importa, sumada a la preexistente, no excederá el límite constitucionalmente fijado a este respecto, y que en ningún caso podrá exceder del 20 por ciento de los recursos ordinarios del municipio, computado sobre la recaudación real de un período precedente (cinco años, regularmente) y no, sobre el cálculo probable de recursos; e) la especificación de los recursos para el servicio y la amortización de la deuda; f) la garantía de la invariabilidad del destino de los fondos obtenidos como de los recursos afectados al servicio y amortización del empréstito. El control legislativo previo (de autorización) puede combinarse con alguna forma de control popular (veto popular facultativo, o referendum obligatorio- (1). Conviene, a los efectos de regular el uso promiscuo del crédito externo por el municipio y las demás subdivisiones políticas o administrativas del Estado y por éste mismo, que se establezca constitucionalmente la prohibición de comprometer el crédito propio en operaciones o empresas de entidades particulares o públicas menores, y la necesidad de la autorización previa de un órgano legislativo o técnico superior (Congreso federal, o alguna cámara legislativa federal, o estadual, Tribunal de cuentas, o Banco central, etc.), ora para contratar el empréstito ora para cotizar oficialmente los títulos representativos de la deuda pública municipal en las bolsas del país.»

ARMONIAS

MONEDA FRACCIONARIA

A muchos de los extranjeros que nos visitan les sorprende que nuestros ómnibus y tranvías no den boletos comprobantes del pago de pasajes. Les admira no ver a cada instante un pasajero perjurando haber pagado ya, o bien un «conductor» pretendiendo cobrarle más de una vez. De este régimen de mutua confianza suelen ellos hacerse lenguas fuera de Cuba. Recuerdo que un notable novelista español, en recorrido por la América, publicó hace años un entusiasmado elogio de semejante régimen de probidad elemental que tanto dice en pro del carácter cubano en asuntos de centavos y que tan poco probaría en problemas de pesos.

Hubo época en que, también a base de buena fe, se hacían entre nosotros muchas transacciones mercantiles y civiles sin más documentos ni firmas que la palabra de honor empeñada. Pero ese tiempo ya pasó y de él no quedan sino raras muestras como la de nuestros ómnibus y tranvías, mantenidas sin dificultad y con notable elegancia.

Y es curioso, sin embargo, que los conflictos que no suscita la falta de boletos los origine frecuentemente la falta de menudo para devolver al pasajero que paga con una moneda de a peso.

Ocurre que, por la mañana, ningún «conductor» sale con moneda fraccionaria bastante como para cambiar el promedio de piezas de a peso que suelen presentar los pasajeros. La costumbre—muy mala costumbre, por cierto—es que el conductor forme su fondo de monedas fraccionarias con las que va recibiendo del pasaje en los primeros viajes matinales. Así, pues, casi nunca está bien provisto hasta por la tarde, y esto, no siempre.

De aquí que cuando los conductores reciben un peso y no tienen menudo para la devolución, su primer gesto es de muy agria y ostensible contrariedad, en la mayoría de los casos. Le preguntan a usted, pasajero, como en reproche, si no tiene menudo. Pregunta impertinente, ya que usted tiene el derecho de entregar cualquier moneda cubana no mayor que un peso. Si usted no tiene el tal menudo, los mejor educados le interrogan si va usted lejos—otra pregunta impertinente—y le prometen darle el vuelto cuando lo obtengan en el trayecto. Los otros, los **impulsivos**, se embolsan el peso sin dar explicaciones, y si usted les reclama, lo ridiculizan con el gesto o la frase despectiva.

Si a usted se le ocurre bajarse antes de lo que pensaba y olvida reclamar el vuelto, lo pierde: ni el conductor conoce el domicilio de usted para llevarle a casa el dinero, ni usted se hubo fijado en los detalles necesarios para reclamarlo en el paradero. Si, por el contrario, usted reclama antes de apearse y el conductor no tiene todavía el menudo, bien colegirá el lector, por lo que va expuesto, la escena que se produce.

Esta situación motiva una serie de contrariedades y, a veces, de mortificaciones, ofensas y vejaciones que sufre el viajante por sólo haber ejercitado su derecho de abonar el pasaje con una moneda de a peso. Cualquier pasajero habitual de nuestros tranvías y, sobre todo, de nuestras «guaguas» sabe la aprensión y el «complejo» que le crea la necesidad de montar uno de esos vehículos sin llevar moneda fraccionaria con que pagar.

Este serio defecto pueden subsanarlo las respectivas empresas muy fácilmente, puesto que la recaudación les da sobrado menudo. Bastaría con proveer a cada «conductor» del necesario para cambiar el promedio de pesos que entregan los pasajeros en las primeras horas del día, y según los días de la semana y el mes. La garantía o la confianza que hoy rigen para que el conductor maneje cada día la recaudación de su carro, podría regir cuando la empresa le adelantara unos cuantos pesos en menudo al comenzar su trabajo diario.

Deben evitar esas empresas que frente a los merecidos elogios a sus empleados y al público por la probidad de que al principio hablamos, puedan oponerse defectos tan mortificantes y subsanables como éste que acabo de comentar.

Más que nada aludo a las de ómnibus. Reformas de mayor dificultad hube de sugerir en estas columnas y las he visto realizadas. Ejemplo: la instalación de la toma de gasolina por fuera del carro; y la de castigar con multa a los choferes por ir adelantados y no por llegar atrasados en el itinerario, como antes acontecía.

Estas reformas han puesto muy en pretérito la época de los trágicos incendios, choques y arrollamientos por imprudencia punible.

Gustavo E. URRUTIA.

Autorizan pagos por pensiones

Por la Junta Central de Salud y Maternidad de la Secretaría del Trabajo, ha sido autorizado el pago de 18 cheks ascendentes a la suma de $491.98, destinados a cubrir las pensiones correspondientes a obreras, pertenecientes a la Delegación Provincial de la Habana, las cuales están acogidas a los beneficios del Seguro de Maternidad.

HURTO DE UNA BICICLETA

Santiago López Fernández, vecino de Lucero sin número, denunció a la policía que le habían hurtado una bicicleta que dejó estacionada frente a la Secretaría de Comunicaciones, estimando su valor en 14 pesos.

SE VENDE

Hermosa residencia en San Mariano y Goicuría. Dos plantas, construcción moderna, amplios y cómodos dormitorios, salas, dos comedores, dos magníficos baños modernos, garage para 3 máquinas, Jardines y con una cantidad de 5,318 varas. Amplia terraza y portal. Propiamente para familia acomodada, Legación o Clínica. Informes en la misma. Precio de venta: mitad de su valor.

DICE EL SECRETARIO DE EDUCACION QUE DEBE TRAZARSE UN PROGRAMA DE BELLAS ARTES

ASI LO DIJO EN EL PONCHE OFRECIDO POR LOS ARTISTAS A LAS AUTORIDADES Y PRENSA

Prometió el Dr. Fernández Concheso que no tardaría mucho en celebrarse el III Salón Nacional de Bellas Artes. Gran cantidad de útiles para el desayuno, enviado a las Escuelas

Es necesario que en Cuba se trace un programa de Bellas Artes, dijo ayer el doctor Aurelio Fernández Concheso, Secretario de Educación Pública, en el ponche que ofrecieron los artistas premiados en el último concurso de pintura y escultura a las altas autoridades educacionales y a la prensa.

Se celebró el acto en el restaurant Malibú y se vió muy concurrido.

El doctor Fernández Concheso lo presidió, en compañía de los doctores José María Chacón y Calvo, Director de la Cultura, Pablo F. Lavín, presidente de la Comisión nacional para la publicación de las obras de Martí y profesor de Derecho de la Universidad, y Luis de Soto, también profesor de nuestro máximo centro de cultura, donde explica Historia del Arte.

Ofreció el ponche el doctor Luis de Soto, en unas hermosas palabras y el secretario de Educación habló después, con carácter informal, sobre distintos tópicos en relación con el arte y los artistas cubanos.

Consignó, como dejamos apuntado al principio de la información, que era necesario que en Cuba se trazara un programa de Bellas Artes en general.

Se refirió al teatro y al cine, significando que en Alemania el teatro se sostiene con pequeñas contribuciones del pueblo, que permiten presentar mangníficamente grandes obras a las clases populares.

Prometió que el próximo salón de pintura y escultura, el tercero de los que realizará la Secretaría de Educación, no tardaría en celebrarse, y estimó que los artistas cubanos no debían dejar de concurrir a la próxima exposición de Nueva York.

También indicó que etre los premios de los concursos periodísticos debía incluírse uno dedicado especialmente a crítica de arte, con objeto de estimular a los periodistas cubanos que cultivan esa materia, y que la sección de Bellas Artes de la Secretaría de Educación, rompiendo lanzas por una mayor divulgación artística, publicaría un revista mensual ilustrada.

Sus últimas palabras fueron para consignar que se había despertado un gran interés en nuestras clases populares por las artes y que una muestra de ello eran las numerosas cartas que habían recibido el Presidente de la República y él con motivo del anuncio de la creación del Instituto Nacional del Teatro y el Cine.

Gran cantidad de útiles para el desayuno y material escolar.

Una gran cantidad de útiles para el servicio del desayuno y material escolar ha sido remitida a las escuelas públicas de la nación.

El señor Manuel Fernández López, Jefe del Almacén de la Secretaría de Educación, informó ayer que se habían enviado 50,000 jarritos, 600 jarras y 800 filtros, así como abundante material de kindergarten, 4.000 mapas de la Isla de Cuba y 300,000 libros de lectura de distintos grados.

Aumentada la matrícula de dos escuelas normales.

Ha sido aumentada la matrícula de dos Escuelas Normales de Maestros, las de Pinar del Río y Santa Clara.

El doctor Manuel Febles, Jefe de la sección de Enseñanza Superior, lo dió a conocer así, significando que las plazas de alumnos que se acaban de autorizar, previo informe favorable de los claustros de profesores respectivos, eran 39 en la de Pinar del Río y 40 en la de Santa Clara.

Se deja sin efecto una resolución

El doctor Fernández Concheso ha dejado sin efecto la resolución que imposibilitaba a los graduados en la Escuela de Artes y Oficios de la Habana matricular de inmediato otra especialidad en el mismo plantel.

Reumatismo

La inactividad de los riñones es la causa

Coyunturas rígidas e hinchadas, atormentadas por los constantes dolores del reumatismo. Los días son larguísimos, pero las noches parecen interminables y no proporcionan el reposo que su cuerpo dolorido requiere. Tenga presente que sus riñones no cumplen su misión y no obtendrá alivio mientras dichos órganos no vuelvan a la normalidad.

Millares de personas que soportan terribles padecimientos, podían poner fin a sus dolores si siguieran el consejo que se da aquí. Lo que usted debe hacer es volver sus riñones a la normalidad y para ello no existe medio más rápido y seguro que tomar las Píldoras De Witt.

No se pretende hacer la ridícula afirmación de que las Píldoras De Witt son un "cúralotodo." Se elaboran especialmente para combatir el reumatismo, los dolores de cintura, trastornos de la vejiga y padecimientos producidos por desórdenes de los riñones. No solamente las Píldoras De Witt le librarán de sus dolores, sino también su acción estimulante le proporcionará vitalidad y vigor renovados.

Se venden solamente en cajas blancas impresas en azul y oro, en todas las farmacias y droguerías. Obtenga alivio adquiriendo hoy mismo las legítimas

PILDORAS DeWITT

para los Riñones y la Vejiga

Presentando

Dos Tipos:

el

DODGE DE LUXE

y el

BABY DODGE

PARA 1939

Dodge De Luxe tiene ahora Trasmisión Doble de Potencia, Cambio de Velocidades por Control Remoto, Suspensión independiente de las ruedas delanteras con muelles en espiral, trasmisión en línea recta, émbolos Austenitic, aceleración sensitiva, dirección sin desviaciones, diseño exterior futurista, instrumental para visión directa, aire acondicionado a prueba de lluvia y otras nuevas mejoras y novedades en número casi infinito... Y además de esto la siempre confiable mecánica del Dodge... ¡Veálo! ¡Manéjelo! Usted reconocerá que el Dodge es más confiable y que una vez más constituye una gran adquisición.

DODGE

LOS KILOMETROS EN *Dodge* CUESTAN MENOS

CATOLICISMO Y COMUNISMO

«Al principio, el Comunismo mostróse tal cual era, en toda su perversidad, pero pronto se dió cuenta de que por ese medio alejaba de sí a los pueblos, y por eso ahora, cambiada la táctica, trata de atraer las muchedumbres con engaños, escondiendo astutamente sus verdaderos designios, bajo ideas que en sí son buenas y atrayentes. Así, viendo el común anhelo hacía la paz, los jefes del comunismo aparentan ser celosos factores y promovedores de la causa de la paz universal; mas incitan, el propio tiempo, a la lucha de clases, que hace correr la sangre a torrentes, y, sabiendo que no pueden tener seguridad interior, multiplican los armamentos hasta lo infinito. También crean sociedades cuyos nombres no hacen la menor alusión al comunismo, fundan asociaciones y periódicos que no tienen otro objeto que hacer llegar sus ideas a círculos donde no les sería fácilmente posible penetrar de otra manera; más aún: hasta procuran, con perfidia, infiltrarse en asociaciones católicas y religiosas. En otras partes, sin alejarse poco ni mucho de sus perversos principios, invitan a los católicos a colaborar de común acuerdo en el campo llamado humanitario y caritativo, proponiendo a veces cosas del todo conformes con el espíritu cristiano y con la doctrina de la iglesia».

«Procurad, Venerables Hermanos, que los fieles no se dejen engañar. **El Comunismo es intrínsecamente perverso y en ningún campo se puede tolerar su colaboración para salvaguardar la civilización cristiana.** Y si alguien trabajara en su país por el triunfo del comunismo, será el primero en caer víctima de su funesto error».

Los párrafos que preceden son, nada menos, que de Su Santidad el Papa Pío XI, Sumo Pontífice de la Cristiandad, y forman parte de la reciente Encíclica de 19 de marzo de 1937.

El comunismo criollo, como de costumbre, llega tarde. La consigna lanzada por Moscú de «la mano tendida» hacia los católicos, la pretenden aplicar los burócratas cubanos de Moscú cuando ya los católicos del mundo entero conocen sus resultados por la experiencia de otros países. Lo que se ofrece a los católicos no es una «mano», sino la garra de siempre, disfrazada con la máxima hipocresía de la máxima decadencia comunista, en todas las naciones, menos en Cuba.

El catolicismo es caridad y amor. En su seno tienen cabida, como la han tenido siempre, todos los arrepentimientos sinceros. El catolicismo es paz y felicidad, «pero para los hombres de buena voluntad», como dice la citada Encíclica. En el comunismo, **intrínsecamente perverso,** no hay arrepentimiento ni buena voluntad. La fe de los católicos, siempre iluminada por su propia verdad, no olvida nada de esto, y sabrá cómo responder a la mentira de la «mano tendida» comunista.

Visitó al coronel Batista, Mr. Wright Embajador de E.U.

Fué un acto de cortesía. Le expresó al Jefe del Ejército sus deseos de un grato viaje

El embajador Butler Wright, máximo representante diplomático de los Estados Unidos en Cuba, visitó en la mañana de ayer al jefe del Ejército Constitucional, coronel Fulgencio Batista.

La cordial visita tuvo efecto en la residencia del Coronel, en la Ciudad Militar, y los reporters pudieron saber que entre el diplomático y el militar ilustres se cambiaron frases de gentil cortesía.

Terminada la entrevista, los reporters que informan de las actividades del Cuartel General a los periódicos de esta capital, charlaron unos momentos con el Embajador americano, quien a preguntas que se le hiciera contestó amablemente que había hecho al jefe del Ejército cubano una visita de cortesía con motivo de encontrarse nuevamente en esta tierra, a la que dejó varias semanas para descansar en la suya. También significó sus mejores deseos de que el coronel Batista pase una muy grata estancia en los Estados Unidos durante el viaje que emprenderá el día 9 de los corrientes.

Delegado ante el Instituto del Café el Dr. M. A. Céspedes

Había solicitado un Juez Especial para la causa iniciada contra esa entidad

Por decreto presidencial y oído el parecer del Secretario de Justicia y a propuesta del Secretario de Agricultura, el Dr. Miguel Angel Céspedes Casado, Subsecretario de Justicia, ha sido designado para el cargo de Delegado del Gobierno ante el Instituto Cubano de Estabilización del Café.

El doctor Céspedes, al hacerse cargo de dicho puesto, no cobrará emolumento alguno por ser el mismo en comisión y con el solo objeto de que puedan ser más eficaz las investigaciones que viene practicando a virtud del acuerdo del Consejo de Secretarios.

El doctor Céspedes asume ahora la fiscalización del Instituto del Café, mientras dure las investigaciones, facilitándose de esta manera la misión que se le ha encomendado en beneficio de la caficultura.

Después de una entrevista celebrada por el Dr. Miguel Angel Céspedes, Subsecretario de Justicia e investigador Oficial en las actividades del Instituto Cubano de Estabilización del Café, con el Dr. Augusto Saladrigas, Secretario de dicho Departamento, acordó dirigir una comunicación al Fiscal de la Audiencia de la Habana dándole instrucciones para que solicite de la Sala de Gobierno, la designación de un Juez Especial para que conozca de la causa que se viene instruyendo en el Juzgado de la Sección Primera con el número 498 contra el Instituto Cubano de Estabilización del Café.

Dicha comunicación fué remitida en el día de ayer y se espera sea designado Juez de esta causa el Dr. Santiago Mencía, que ya ha venido conociendo de ella, por haberse radicado en el Juzgado a su cargo y quien además ha sido nombrado recientemente para conocer en comisión especial la causa instruída con motivo del incendio del establecimiento «La Sortija».

PROHIBIDA TERMINANTEMENTE LA EXPORTACION DE ORO POR UN PROYECTO-LEY PRESENTADO

Ha sido sometido a la consideración de la Cámara. Comprará el Estado cubano cuanta cantidad de dicho metal produzca el suelo cubano. Las transacciones se harán con certificados

El Director General de Rentas e Impuestos de la Secretaría de Hacienda, señor Eugenio García Guzmán, tras de conocer el permiso solicitado por el señor Justo Rodríguez para fabricar un garrafón de vino de frutas para uso particular, ha dictado, con fecha de ayer la siguiente resolución:

«Que por causar perjuicios a los intereses del Fisco no se puede autorizar la fabricación doméstica de vinos, sino tiene que ser en locales apropiados, y presentar Modelos Oficiales de esta Dirección, solicitando la inscripción de la industria, y cumplir los requisitos que establece la Instrucción número 18 de 27 de noviembre de 1936, de esta Dirección General».

La Resolución del Director General de Rentas e Impuestos, aclara una interpretación errónea que se debe a la fabricación de vinos de frutas por particulares, pues al no existir en la legislación vigente, precepto alguno que diferencie las fabricaciones comerciales de las particulares, no es posible dar a cada uno interpretación especial.

Debe tenerse presente que la fabricación clandestina de vinos y licores está expresamente mencionada en el nuevo Código de Defensa Social que señala con penas la de 60 a 250 cuotas y privación de libertad de seis meses a un día o dos años y a fin de evitar que se incurran en esas penalidades deben las personas que quieran fabricar vinos de frutas cumplir las disposiciones indicadas en la resolución comentada.

Situación de fondos

La Dirección General de Contabilidad situó ayer la orden de adelanto por $223.661.09, para pagar haberes de Maestros de las provincias de Santa Clara, Camagüey y Oriente, Banes, también en la provincia de Oriente y Sancti Spíritus provincia de Santa Clara. Queda pendiente Remedios, para mañana lunes.

De un expediente de apremio

El Administrador del Distrito Fiscal de Rodas, ha comunicado a la Dirección General de Contabilidad, que ha dispuesto la notificación, para su ingreso en aquel distrito fiscal, de la cantidad de $135.00, por el expediente de apremio que se sigue al contribuyente Rafael Hernández Lazo.

El referido señor Hernández, siendo administrador de la oficina postal de «Perseverancia», correspondiente a aquel distrito fiscal, tuvo un déficit por dicha cantidad, en la cuenta de Giros Postales, por lo que se le concede un plazo de quince días para verificar el ingreso de esa suma, apercibido de que se le embargarán bienes de no hacerlo por la cantidad que adeuda más cincuenta pesos por gastos y costas del procedimiento.

¡Esto no es vida..!

HEMORROIDES Cura rapida con RECTO-SEROL

Suero soluble de Merz, alemán, derivado del suero de la leche. Prospectos al Apartado 1932, Habana.

Busque mañana el NOTICIERO DEL LUNES, que es el periódico mejor informado de ese día y trae siempre abundante información nacional y extranjera.

EL PELIGRO DE LOS GASES EN EL ESTOMAGO

Las molestias de la mala digestión se corrigen tomando Magnesia Bisurada después de las comidas

El sentir pesadez, llenura, gas, después de las comidas, es casi siempre síntoma de que en el estómago se ha formado exceso de ácido hidroclórico. Es un estado peligroso pues el exceso de ácido irrita las delicadas paredes del estómago y acaba por producir gastritis y otras dolencias muy serias. El alimento se agría y fermenta formando gases que dilatan el estómago y causan agruras, pesadez, dolor de cabeza y malestar general.

Es muy arriesgado descuidar esta condición o usar estimulantes digestivos corrientes que no neutralizan la acidez. Esto es lo importante. Tome una cucharadita de Magnesia Bisurada en un vaso de agua. Elimina el dolor de cabeza, las agruras y los gases porque neutraliza la acidez. No sólo trae una agradable sensación de bienestar: suprime el foco inicial de muchos males.

Millones de personas en todo el mundo usan Magnesia Bisurada porque es eficaz, inofensiva y agradable—y porque les permite comer lo que más gustan, sin temor de males consecuencias.

La Magnesia Bisurada es económica. Viene en polvo y en tabletas (nunca en forma líquida) y la venden todas las buenas farmacias.

MAGNESIA BISURADA

La llave mágica RCA Víctor

Presenta en su programa de hoy a las 2 de la tarde retrasmitido por las Estaciones cubanas:

CMQ y COCQ
CMBZ y COBZ

a los siguientes artistas:

Raymond MASSEY notable actor estrella de la obra que está resultando una verdadera revolución en Broadway "Lincoln en Illinois".

Helen JEPSON.
Hermosa soprano del Metropolitan Opera House en selecciones de Puccini y Rossini.

Carlos SALZEDO famoso concertista de arpa, que tocará la Gavota de Gluck y otras composiciones.

AMOS Y ANDY.
Los notables cómicos americanos prestarán con sus chistes, alicientes, poderosos a este programa.

CLIFTON FADIMAN.
Crítico literario será maestro de ceremonias en esta trasmisión.

FRANK BLACK.
Al frente de la Orquesta de la NBC ejecutará la "Malagueña" de Moskowski así como otras notables composiciones.
Cortesía de:

Humara y Lastra, S. en C.
Distribuidores RCA Víctor
Muralla 405 y 407.

PREPARACION DE WAMPOLE

Fortalece el sistema, enriquece la sangre, aumenta la resistencia del organismo contra las enfermedades. El tónico *ideal* para todas las edades.

AGRADABLE AL PALADAR

EN DOS TAMAÑOS — GRANDE Y PEQUEÑO

1435

FECD 2016

DIARIO DE LA MARINA

(S. A.)
FUNDADO EN 1832.
(Dirigido hasta 1919 por D. Nicolás Rivero y Muñiz)
DIRECTOR: Dr. JOSE I. RIVERO
ADMINISTRADOR: D. CELSO GONZALEZ
Domicilio Social: PASEO DE MARTI, número 102
Joshua B. Powers, Ins. 220 East. 42nd. St. New York City

Editado por la Cía. DIARIO DE LA MARINA, (S. A.), cuyo programa consiste en la defensa de los intereses generales y permanentes de la Nación cubana, de los especiales de la Colonia Española establecida en la misma y de la unión y armonía entre los diversos elementos que conviven en el país». Art. 1o. de los Estatutos.

TELEFONOS DEL DIARIO

Dirección	M-2856
Administración	M-7911
Suscripciones	M-7911
Quejas	M-7911
Clasificados	M-7915
Jefe Redacción	M-1287
Redacción	M-7913
Sports	M-7912
Ag. Guanabacoa	XO-1584

PRECIOS DE SUSCRIPCION

	Territorio Nacional	Extranjero	Países Fuera del Convenio Postal
Año	$ 13.50	$ 17.00	$ 20.00
Semestre	7.00	9.00	11.00
Trimestre	3.75	5.00	6.00
Mes	1.30	——	——
Dominical Semestre	——	5.00	7.00

EDITORIALES

Las fuerzas vivas de los EE. UU. contra los utopistas

Las fuerzas vivas de la nación, en los Estados Unidos, le han cogido miedo a la proyectada ampliación de la Ley de Seguridad Social con el propósito de que cobije a otros 16 millones más de personas, y al plan que se dice existe para que las pensiones a la ancianidad se comiencen a pagar en 1940 en vez de 1942, plan que atribuyen al hecho de que en ese año habrá elecciones presidenciales y tal vez Roosevelt se incline a servir un tercer período. Otro signo ominoso para las fuerzas vivas es que entre los congresistas goza de popularidad la idea de imponer una contribución personal de 2% sobre todos los ingresos para crear un fondo de 7,000 millones de dólares con que pagar las pensiones a todas las personas mayores de 60 años. Este plan es una versión del utópico Plan Townsend.

En la cadena de locuras que el elemento radical patrocina y que los conservadores ven con alarma hay que incluir la pensión de los «huevos con tocineta» que constituye ya un programa político en las elecciones de California y está apoyado por el candidato demócrata al Senado. De acuerdo con este fantástico proyecto, todos los jueves se le pagará la cantidad de $30.00 a cada viejo, previa presentación de un expediente con una estampilla de dos centavos. Upton Sinclair, escritor radical, ha condenado este plan como una cosa bárbara, y se siente aterrorizado de los 65,788.320,000 de estampillas de correo que los californianos tendrán que mojar con la lengua anualmente para aprovecharse del «regalo».

El Partido Republicano cree que puede poner a lo menos a la defensiva al Nuevo Trato de Roosevelt en noviembre 8 por las siguientes razones: 1) la reacción natural del pueblo al cabo de seis años de reformas; 2) el descontento de los agricultores con los precios de sus productos y con la reglamentación federal; 3) las acusaciones de corrupción y politiqueo en la administración del auxilio de emergencia; 4) la desconfianza del público en los radicales y visionarios del Nuevo Trato.

En Nueva York, el Fiscal Dewey está haciendo una activa campaña dirigida a las derechas, y, según el escrutinio del «Daily News», está casi a la par con el candidato demócrata Lehman, apoyado por las izquierdas del American Labor Party. En los Estados de Pennsylvania, Ohio, Kansas, Massachusetts, y Michigan se están haciendo campañas reñidísimas a favor del triunfo de los candidatos conservadores.

Puede decirse en resumen que las líneas partidistas han sido rotas a través de toda la nación, y que los conservadores de ambos partidos históricos ahora ven la necesidad de unirse para luchar contra lo que ellos estiman es una amenaza cada vez mayor para la República: el encumbramiento de los radicales y su penetración perniciosa en todas las ramas del Gobierno y en todas las actividades de la industria y el trabajo. El estado de efervescencia que existe, y que se revela palmariamente en la intensa lucha eleccionaria, ahora en el apogeo, se atribuye a un esfuerzo concertado de las derechas y las fuerzas vivas para detener, y si fuere posible, liquidar a los comunistas y radicales, a quienes se cree culpables de todas las dificultades que han surgido entre el capital y el trabajo en la nación.

El hecho más espectacular en esta lucha de clases es la actitud del Gobernador Nels G. Kraschel del Estado de Iowa, quien rehusa reconocer a la Junta Nacional de Relaciones del Trabajo creada por el Congreso Federal. Kraschel ha proclamado la ley marcial y le ha negado a esta autoridad federal el derecho a realizar sus gestiones, alegando que al intentar poner en vigor esta ley, el Gobierno nacional no está colaborando al sostenimiento de la paz en la comunidad, y, por el contrario, conduce a crear conflictos y perturbaciones entre el capital y el trabajo.

El Gobernador ha desafiado al Gobierno Federal por conducto del Ayudante de la Guardia Nacional del Estado. En otros Estados de la Unión ha tenido eco esta actitud de resistencia, contra lo que se estima las actuaciones prejuiciadas de la Junta contra el capital.

Panamericanismo y cultura

El secretario de Estado, antes de embarcar para el Perú, a fin de representar a Cuba en la VIII Conferencia Panamericana que tendrá efecto en Lima, ha hecho interesantes declaraciones en relación con dicho evento, subrayando de un modo especial la importancia que tiene el intercambio cultural entre todas las naciones del continente a los efectos de crear una verdadera conciencia panamericana.

El énfasis que sobre la cultura ha cargado nuestro Canciller parece oportuno en los actuales momentos en que doctrinas groseras, inferiorizadoras del hombre, pretenden explicar mediante esquemas de impulsos puramente somáticos todos los movimientos de la Historia. Cultura no es otra cosa que espíritu. La posibilidad de ser culto es la que distingue al hombre del bruto. Relegar las actividades culturales a un segundo plano, estimarlas como una mera superestructura de la armazón económica de la sociedad, es negar el espíritu y establecer entre el ser humano y el animal una mera diferencia de grado, una distinción puramente biológica. El mundo se irá sumiendo cada día más en un caos espiritual y material, si el espíritu no recobra sus fueros, si el hombre no readquiere plena conciencia de sí mismo, si no se comporta con la dignidad que corresponde al supremo habitante de la tierra. De ahí la importancia de las tesis espiritualistas, que aspiran al ennoblecimiento de la criatura humana, a la exaltación de lo que hay en ella de céntrico y eterno.

Mucho importa, sin duda, establecer una vasta red de relaciones comerciales en todo el continente americano. Tampoco creemos nosotros que el hombre pueda vivir de pura idealidad, sin atender a su envoltura material, que es también noble en la medida en que es «vaso del espíritu». Pero no menos importante resulta que una conciencia cultural unívoca mantenga en apretada solidaridad a los países todos de la América. Por eso estimamos que está en lo cierto el secretario de Estado cuando afirma que «el problema de la América es un problema fundamentalmente de cultura». Entre hombres que viven según cultura, aunque pertenezcan a pueblos o a razas distintos, es posible el entendimiento. No es posible, en cambio, entre hombres que viven precultural o extraculturalmente. El bárbaro necesariamente dirime sus diferencias por medio de la fuerza. Ignora que, como decía Martí, «trincheras de ideas valen más que trincheras de piedra» y, en consecuencia, siguiendo una lógica perfectamente explicable, apela a la «acción directa» para resolver sus problemas. La táctica de la acción directa es una táctica bárbara por excelencia y si el mundo acusa hoy en casi todas partes señales visibles de retroceso, ello se debe a que todas las formas sociales de la incultura, de la barbarie tecnificada, han logrado hacer mella en zonas múltiples de la civilización occidental. Luchar por la cultura, en un mundo como el actul, es luchar por la paz, por la concordia, por la solidaridad entre los hombres.

En este sentido resulta también muy acertado que entre los temas que se ventilarán en la VIII Conferencia Panamericana de Lima figure uno formulado de este modo: «Cooperación intelectual y desarme moral». La vinculación de estos dos postulados es estrechísima. Donde quiera que haya una cooperación intelectual intensa y constante, hay un estado natural de desarme y el peligro de la guerra está muy lejos. La actividad intelectual se caracteriza por la comprensión, por la libertad, por la generosidad. Cuando estos tres conceptos prevalecen en la familia humana, el riesgo de la colisión violenta puede darse casi por eliminado. La guerra surge cuando por debajo de la piel del hombre civilizado asoma el bárbaro su gruesa fibra incivil. Entonces cesan las razones, se olvidan las ideas y se abre paso tajante, furibunda, irresponsable, la «acción directa», es decir, la manera que tiene el hombre inculto de hacer valer sus pretendidos derechos.

Sólo la cultura mantiene encadenado al bárbaro que, por inexorable ley atávica, habita en el hombre moderno. Potenciar la cultura entre los pueblos, hacer de ella aglutinante internacional, es aquietar el ancestro hirsuto, adormecer la fiera que está al acecho en cada vida humana, esperando su coyuntura para confundir y destruir la obra del espíritu.

MANZANAS FANTASIOSAS

Se puede hacer trazar en las manzanas dibujos por medio del sol, de una manera muy sencilla. Se cortan las iniciales, siluetas o cualquier otro diseño que se quiera reproducir en papel oscuro de seda, y se pegan en la fruta del lado que le da el sol, cuando la fruta comienza a cambiar de color.

Cuando se recoja lafruta madura, se encontrará en ella un dibujo nítido trazado en el fondo natural. Esto no altera el sabor de la fruta. — (De «Chamber-s Journal», Edimburgo).

Epistolario de OTEYZA

Sr. Sydney Mac Donald,
Londres.

Muy señor mío:

Comprendo cuánto tiene que haber chocado a usted eso que le sucedió, yendo por West End Street tan tranquilamente. Y es que tales cosas resultan muy chocantes. Ya lo hubo de consignar el autor de la redondilla siguiente:

«Iba por la calle yo,
Y uno sin decirme nada,
Me pegó una bofetada.
Por cierto ¡que me chocó!»

Claro que el «joven bajo trigueño y robusto», al clavar en el hombro izquierdo de usted un puñal, no lo hizo sin decirle nada, sino pronunciando «algunas palabras ininteligibles». Pero, precisamente por ser ininteligibles esas palabras fué igual que si pronunciadas no hubiesen sido y usted no puedo apreciar lo gracioso del caso.

¿Que maldita la gracia que tuvo el caso? Le diré... Si llega usted a entender las palabras de su agresor, la hubiese tenido, según el cuento alemán. El protagonista de éste lo refería así: «Me ha pasado algo muy gracioso. Se me acerca uno y me pregunta: —Es usted Otto Meller. Entonces va y me pega un puñetazo. ¡Ya!... ¡Ya!... ¡Ya!...» Y a los oyentes que no compartían su hilaridad les explicaba: —Es que lo engañé... Porque yo ¡no soy Otto Meller!»

Usted, señor Mac Donald, no es el Rey de Grecia. Es un apreciable médico inglés, que acaso ni sepa a punto fijo donde está situada la patria de Pericles. Por eso no entendió lo que le decía, pues se lo decía en griego, naturalmente, ese súbdito infiel de Jorge II, que metió a usted un puñal por encima de las costillas, buscando el regio corazón de su soberano, huésped actual de Inglaterra. De haberlo entendido, le habría dado risa a usted el chasco que se llevaba aquel que le agredía. O, por lo menos, no le hubiese chocado lo que estaba ocurriendo.

Son los inconvenientes de parecerse uno a otro. Que a lo mejor —¡y a lo peor!, me rectificará usted— le dan a uno lo que para el otro iba destinado... si uno no se ríe, no falta quien se ría. Usted estará ahora disgustadísimo, y disgustadísimo estará también el frustrado regicida griego; pero el rey Jorge de Grecia estará dando saltos de júbilo. El contento de éste porque se le parezca usted, será tan grande como era el contento de usted porque a él se parecía. Pues resulta que a usted le divertía tener parecido tal.

Su hija Prudence ha declarado que usted «realmente tiene un gran parecido con el rey de Grecia». Añadiendo que mucha gente se lo hizo notar, «con motivo de las fotografías publicadas a la llegada de éste». Y usted, pese a lo que le advertían, paseándose por las calles como si nada...

Permítame usted que le diga que se andaba buscando la puñalada, o un disparo de revólver, o una explosión de bomba de mano. La precaución más elemental, cuando tiene uno la desgracia de parecerse a alguien es enterarse si contra él hay alguna mala voluntad. Y si se averigua que la hay, procurar desvanecer el parecido, para que nadie pueda equivocarse, ¡por gracioso que ello resulte!

No se exponga usted a dar más chascos como ese que ha dado. Déjese la barba, puesto que el rey de Grecia se la rasura. Y además, cuando S. M. Jorge II vaya a algún sitio, trasládase a las antípodas.

Tenga usted en cuenta mi consejo, que no dudo es muy sano, para las próximas ocasiones. Y deseando que salga usted bien de la ocasión presente, quedo suyo atento s. s. q. e. s. m.

Luis de OTEYZA.

La Habana, 6 de noviembre, 1938.

ULTIMAS ETAPAS DE LA GRAN TRAGEDIA

(La Guerra Mundial día por día)

6 DE NOVIEMBRE DE 1938

Los británicos han avanzado en toda la línea a una distancia de diez kilómetros. Los franceses se han abierto paso a través del Aisne en muchos puntos, y han avanzado hacia el norte del río, apoderándose de mucho material bélico. La delegación alemana para el armisticio ha cruzado las líneas aliadas.

Los norteamericanos han avanzado hasta llegar a escasa distancia de Sedán, y se han aproximado a Mouzon. Los alemanes han dado comienzo a la evacuación de Stenay. Al este del Meuse los aliados avanzan lentamente, preparando el terreno para atacar a Metz.

FECHAS Y ANIVERSARIOS

NOVIEMBRE 6

En 1771 nació en Praga, Checoeslovaquia, Alois Senefelder, a quien debemos el invento de la Litografía.

Senefelder se dedicó primeramente a la literatura escribiendo varias obras dramáticas que constituyeron otros tantos fracasos. Al escribir sus obras teatrales sintió deseos de poseer algunas copias de aquello que él creía obras magistrales, pero como no tenía recursos para imprimirlas se le ocurrió buscar un procedimiento para hacerlo por sí mismo. Después de algunas indecisiones realizó su primer ensayo sobre una placa de cobre en la cual trazó las letras por medio de un pincel empapado en un barniz especial; luego, la parte de la placa que quedaba limpia la cubrió con ácido, de manera que se pudiese obtener cierto relieve en la escritura. El resultado obtenido dejaba mucho que desear y entonces Senefelder hizo el mismo ensayo con la piedra calcárea de Solenhofen cuya finura le había llamado la atención.

Un día en que apremiado por el tiempo había escrito una nota en un ángulo de la piedra con el propósito de copiarla, quiso probar, antes de limpiar la piedra, lo que quedaría en ella de esa escritura si vertía ácido. Y su sorpresa fué grande al comprobar que la piedra había sido corroída por el ácido quedando intacta la escritura. A partir de este momento la litografía era un hecho y Senefelder vió asegurado su porvenir, patentando su invento en Munich en 1799. Años después, Senefelder quedó ciego y esta desgracia le produjo tanto pesar que murió al poco tiempo en Munich, el 26 de febrero de 1834.

LATATU EN ORIENTE — *Por Roseñada*

LATATU:—¿Y la otra maleta?
EL OTRO:—Se la trae ahí un mosquito, doctor.

Casos, cosas y peculiaridades de la elección del 8 de noviembre en los Estados Unidos

(De nuestro corresponsal)

Uno de los grandes refuerzos que Roosevelt y su partido han recibido en la batalla que se librará en las urnas el 8 de noviembre, fué el Pacto de Munich. Es bien sabido que cada uno de los cuatro grandes que conferenciaron el 29 de septiembre en Fuehrerhaus fué el héroe de la jornada en su país respectivo; pero que lo fuera también Roosevelt es cosa que sólo en Estados Unidos se sabe. Obra de la propaganda de la Casa Blanca o espontánea convicción del pueblo, lo cierto es que los demócratas ruegan en estos momentos a la Providencia que alcance a durar hasta el 8 de noviembre esta mágica impresión popular que se ha vaciado en miles de fervorosas misivas a las orillas del Potomac.

LOS PARTIDOS DEBEN SER MAQUINAS PARA ACOMODAR DIFERENCIAS

Nada más difícil que destacar que es lo fundamental que se ofrece a la decisión del pueblo en una elección americana. Mientras en la mayoría de los países se tiene como un galardón que un partido se presente al pueblo con un programa nítido de cuestiones doctrinarias fundamentales, en Estados Unidos ésto se considera una calamidad nacional y un grave error electoral. Y como una afirmación así de desconcertante requiere prueba, vamos a asilarnos en el sumo pontífice de los comentadores políticos, Walter Lippman. Escribe el sabio periodista y tan fuerte pensador que un humorista ha dicho que cuando se dá a meditar se estremecen los cristales de su casa: «El primero y gran factor acerca de estas elecciones consiste en que en los últimos meses los electores han obligado a sus candidatos de ambos partidos, y de las facciones en que están divididos, a acomodar, a disminuir, a transigir en vez de acentuar sus conflictos de principios. Algunos lamentarán ésto. Hay quienes sueñan con el día en que el pueblo se divida en dos grandes partidos, cada uno con su credo dogmático y rigurosa fidelidad a él. Este sueño sería, yo creo, una pesadilla. Creo que no podría funcionar el sistema constitucional de los Estados Unidos si los dos partidos cesaran de ser máquinas para acomodar diferencias y pasaran a ser militantes dogmáticos».

«NO HAY SITIO EN LOS EE. UU. PARA PARTIDOS QUE DIFIEREN EN CUESTIONES FUNDAMENTALES».

Otro comentador escribe en el «New York Times»: «No hay para qué decir que el carácter discordante y desbarajustado de los componentes de los dos grandes partidos (republicanos y demócratas) ha trabajado para formar una confusión en el campo político. Ha sido casi imposible obtener en las elecciones un referendum del pueblo acerca de cualquiera cuestión fundamental. Con cada partido representando todos los matices de la opinión, con cada partido obligado a conciliar elementos de todas las clases, todos los intereses y todas las regiones, lo aconsejable ha sido evadir toda controversia de fondo. Los sufragantes nunca pudieron decir cuál era la actitud de cada partido en los principales problemas... Pero esta situación no deja de tener sus ventajas... No debemos olvidar que **esta misma incoherencia produce fuerza** y unidad. Históricamente, los dos partidos han sido fuerzas unificadoras de la nación; cuando en 1860, los partidos se hicieron regionales la Unión se quebró... El hecho es que no hay sitio en los Estados Unidos para partidos políticos que difieran en cuestiones fundamentales...

Arriba, foto del Capitolio, con el escenario levantado al frente para la inauguración del segundo período del Presidente Roosevelt, tras su elección de 1936. En la elección general de este mes, lo que está en juego, en verdad, es la lucha presidencial de 1940. Abajo aparece Dewey con su esposa, madre de sus dos hijos, descendiente aristocrática de Jefferson Davis, el héroe de la Confederación en la Guerra Civil del Norte contra el Sur, y actriz de fama que se distinguió como la primma donna de George White «Scandals». Las barras a ambos lados indican la composición política del Senador y la Cámara de Representantes en el 75o. Congreso, que parece será alterada muy ligeramente en esta elección del 76o. Congreso.

CAPTAR LOS VOTOS ES EL OBJETO

Este mismo escritor asegura que en Estados Unidos «la reorganización de un partido no es una cuestión doctrinaria o académica sino práctica» y, comentando la elección próxima, nos dice que ni siquiera se plantea en un plano de lucha entre conservatismo y liberalismo, sino «entre una variada confusión de liberalismos destinados no a clarificar el pensamiento del pueblo sino a obtener los votos». Y este periodista, como Mr. Lippman, no está haciendo crítica sino más bien elogio del sistema. Recuerden que Bryan, Wilson y Teodoro Roosevelt trataron de dar a sus partidos ese tinte dogmático de cruzados de doctrinas, pero su influencia se desvaneció rápidamente tras sendos fracasos electorales.

BREAD AND BUTTER

En otro de los más autorizados rotativos leemos un profundo análisis del caso electoral de 1938. Las conclusiones son tan confusas y poco edificantes, que el autor del artículo se cree obligado a cerralas con esta aclaración: «No tenemos la intención de sugerir que el deseo de mejoramiento económico, el anhelo de pan y mantequilla, es lo único que tiene influencia en el electorado de los Estados Unidos de hoy. Hasta ahora, sin embargo, toda otra influencia parece ir detrás de esa. Prácticamente todo informe que avanza como cada Estado o distrito electoral va a votar, se basa sobre las cuestiones de pan y mantequilla envueltas. La reacción acerca de los precios de los productos agrícolas, la satisfacción o falta de satisfacción con las pensiones federales o estaduales, lo que el distrito ha obtenido o espera obtener en la distribución de obras públicas, parecen ser las cosas que cuentan». El Senador demócrata del Estado de Utah, Mr. King, ha subrayado este comentario con esta escéptica declaración: «El mejor resultado lo obtendrán los candidatos que ofrezcan más dinero del Tesoro Federal para sus respectivos distritos». Y como reaccionando en contra de esta tendencia puramente utilitaria de la política, el Senador Vandemberg, republicano presidenciable, ha dicho: «El hombre que pide a los ciudadanos americanos que entreguen su libertad a cambio de algo que comer, no merece estar en un cargo público, merece estar en la cárcel». No dijo cuántos eran.

LOS POLITICOS NO HACEN JUSTICIA AL PUEBLO AMERICANO

Generalizando esta no muy elegante interpretación de lo que cuenta en una jornada electoral, W. G. O-Donnell escribe en el «American Mercury»: «El método puede llamarse «el plan monetario-humanitario». No se equivoquen ustedes. El dinero solo nunca gana una elección; tampoco la gana el humanitarismo sólo. Pero la combinación de los dos produce una técnica casi imbatible como lo he comprobado en mi experiencia personal de director de campañas electorales». Felizmente estas negras pinceladas de mano americana sobre el clima político americano están muy lejos de pintar el verdadero cuadro. Ese utilitarismo proclamado por los políticos y sus candidatos no hace honor al pueblo americano, pero tampoco le hace justicia. En esta misma ardorosa jornada, se observan síntomas bien diferentes; desde luego Roosevelt y el New Deal han inyectado en esta campaña una fuerte dosis de idealismo y de doctrina que acaso sea la tesis decisiva de la controversia.

LA TREGUA DE ROOSEVELT

Oyendo al Roosevelt que se lanzó armado de rayos a la lucha en las primeras de su partido para eliminar a los elementos demócratas que no comulgaban con el idealismo avanzado del New Deal, uno fué empujado a pensar que esa iba a ser la nota dominante de la campaña. Roosevelt llegó a decir que la lucha era entre conservatismo y liberalismo y que él estaría dispuesto a ayudar a los candidatos republicanos que fueran progresistas. Pero ni siquiera el fiero líder de la Casa Blanca es libre para actuar frente a una campaña electoral. En el criterio de los dirigentes políticos las elecciones son para ganarlas, en primer lugar, y hay que evitar toda complegidad o paso que enajene votos. Así pues apenas terminado en fracaso su intento de «liquidar» a nueve senadores demócratas anti-newdealistas Roosevelt guardó en un bolsillo profundo de su vestimenta las cuestiones doctrinarias, se calló y entregó el comando a Mr. Farley que en estos momentos es la única autoridad en el partido demócrata. La norma parece ser que habrá tiempo para limpiar la casa democrática entre demócratas después; por ahora hay que derrotar a los republicanos. También habrá tiempo para hablar de buena doctrina, y Roosevelt se prepara en grande escala para ello, después de la elección.

VATICINIOS ELECTORALES

Por cierto que nadie duda del triunfo demócrata; lo que está en juego es el margen de recuperación republicana, o sea cuál será el mínimo que los demócratas pierdan de las tremendas ventajas que les dieron las avalanchas Roosevelt de 1932, 1934 y 1936. Los demócratas admiten una pérdida mínima de 25 asientos en la Cámara de Representantes y uno en el Senado. Los republicanos creen que ganarán a lo más 83 asientos en la Cámara y 7 en el Senado. Una investigación del Instituto de la Opinión Pública indica que los republicanos ganarán 60 asientos en la Cámara. La revista «Liberty» auscultó la opinión nacional consultando a los editores de los 12.281 diarios y periódicos que hay en el país, y sobre la base de las respuestas sustanciales de 4.256 de ellos, llega a la conclusión de que los republicanos ganarán asientos en la Cámara y dos en el Senado. Esto dejaría a la Cámara con 305 demócratas contra 118 republicanos y el Senado con 72 contra 19. O sea que el 76o. Congreso no se diferenciaría grandemente del extinto 75o. donde el 79 por ciento de los asientos en la Cámara y el 75 por ciento en el Senado eran demócratas, contra 19 por ciento y 20 por ciento del partido republicano respectivamente.

Si las cosas no resultan peores para el partido demócrata Doctor Wharton observa que esta sería la primera vez que un partido obtiene más de 300 asientos en la Cámara por cuatro veces consecutivas (1932, 1924, 1936 y 1938); y esto haría de Roosevelt el primer Presidente, fuera de Andrew Jackson, que condujo a su partido a cuatro victorias electorales consecutivas en escala nacional. Aún cuando el énfasis de los cómputos se sitúa generalmente en el Congreso Federal la verdad es que el significado de esta elección no debe medirse ahí. Lo que todos los políticos miran a través del 8 de noviembre es la elección presidencial de 1940. Los records históricos muestran que el partido que gana mayoría en la Cámara de Representantes en la elección parlamentaria del segundo período de un Presidente invariablemente gana también la elección presidencial. El mayor interés de los republicanos está en recuperar el control político de algunos Estados que los provee de los medios de favorecer a su gente con empleos y granjerías de que han estado tan escasos. Actualmente el partido republicano sólo está en el gobierno en 7 de los 48 Estados de la Unión. Es evidente que avanzarán considerablemente en este terreno, acaso más que en la elección de congresales federales.

SI TRIUNFA DEWEY EN NUEVA YORK

Es la perspectiva de 1940 la que dá especial importancia a la jornada de este año sobre todo en Estados como Pennsylvania y Nueva York que eligen respectivamente a una duodécima parte y una décima parte de los electores que designan al Presidente de la República. Y en ambos Estados los republicanos han tenido la suerte de encontrar candidatos eminentemente populares. Dewey, el inquisidor que ha terminado con los «rackets» de Nueva York y James el hombre humilde y sencillo que por una extraña combinación de circunstancias es el Mesías salvador del partido republicano de Pennsylvania, contratada por los elementos más reaccionarios. Dewey, elegido Gobernador de N. York, sería madera presidencial tan dura de cortar que acaso el partido demócrata no tendría otra opción que resignarse a romper todas las tradiciones y exigir a Roosevelt que sea su abanderado por un tercer período.

A TRAVES DE LA VIDA

SOCIOLOGIA INTERNACIONAL

JOHN: —Well, ¿cómo estamos?

PETER: —Mal. Aún no me he desayunado.

JOHN: —¿Ni siquiera «consolation beer»?

PETER: (haciendo un gesto de disgusto) —Prefiero la zarzaparrilla.

JOHN: —Well, ¿qué hacemos?

PETER: —¿Usted conoce a Cuba?

JOHN: —Yes.

PETER: —¿Dry?

JOHN: —Al contrario; muy mojado.

PETER: —¿Brandy?

JOHN: —And Wiskey.

PETER: —¿Verdadero beer?

JOHN: —Splendid!

PETER: —Me voy para Cuba, John.

JOHN: —I do.

CHARLES: —Well, ¿qué pasa?

JOSEPH: —No drink.

CHARLES: —¿Ha jugado?

JOSEPH: —Nada. No play.

CHARLES: —No se puede vivir... así.

JOSEPH: —El país se acaba...

CHARLES: —¿A dónde vamos?

JOSEPH: —¿Conoce usted a Cuba?

CHARLES: —Yes.

JOSEPH: —¿Qué se juega?

CHARLES: —Everything.

JOSEPH: —¿Qué se bebe?

CHARLES: —Cordials.

JOSEPH: —Well. ¿Sabe lo que te digo Charles?

CHARLES: —¿Qué?

JOSEPH: —Que me voy para Cuba.

CHARLES: —Yo también.

THOMAS: —Well, ¿qué noticias?

GREGARY: —Un nuevo tax.

THOMAS: —¿Sobre qué?

GREGORY: —Quince por ciento sobre la mascada.

THOMAS: —¿Goma?

GREGORY: —Y tabaco y todo.

THOMAS: —Ni bebidas, ni juego ni andullo. Estamos frescos.

GEGORY: —¿Sabes lo que te digo, Thomas?

THOMAS: —No.

GREGORY: —Que me voy para Cuba. Allí se bebe, se juega se manca y no hay contribuciones.

THOMAS: —¿Quieres que te diga una cosa, Gregory?

GREGORY: —¿Qué?

THOMAS: —Que me voy contigo.

BRIDGET: —My dear Dorothy, la situación empeora.

Dorothy: —No hay reposo ni para beber.

BRIDGET: —No hacemos más que trabajar.

DOROTHY: —Para comprar cañones.

BRIDGET: —Los hombres se están marchando.

DOROTHY: —¿A dónde?

BRIDGET: —A las tierras tranquilas y «mojadas».

DOROTHY: —¿Sabe algo de Cuba?

BRIDGET: —Yes. ¡Un paraíso!

DOROTHY: —¿Buen Wiskey?

BRIDGET: —Ron glorioso.

DOROTHY: —¿Good fellows?

BRIDGET: First class!

DOROTHY: —Vamos corriendo.

BRIDGET: (que conoce la Isla) —Arriba con el himno!

Héctor de SAAVEDRA.

BURLA BURLANDO

LOS «INTERMEDIARIOS»

Entre las necedades económicas que hoy están más en boga se encuentra la de los que acusan a los comerciantes, esto es, a los «intermediarios, de la carestía de las cosas. Por supuesto que los más ardientes y decididos acusadores lo hacen todo en defensa de los intereses del pueblo... Y los hay que hasta llegan a proponer la supresión absoluta de los «intermediarios».

Es un enorme disparate de los que en achaques económicos no ven más allá de sus narices, pero es recibido con el aplauso de los que tampoco ven a mayor distancia. Para convencernos de tanta sinrazón no tenemos más que examinar de cerca a los intermediarios que uno trata con más frecuencia.

El chino vendedor de viandas. Es por lo regular el más recriminado y aborrecido. ¡Enorme injusticia! El hombre llega todas las mañanas a nuestra puerta, a hora fija, después de recorrer largas distancias jalando de su carretoncito. En él nos trae cuantos frutos produce la tierra. Sus precios son moderados, con todo, se le discute, se le recrimina, se le insulta, y se le hurta lo que se puede. El chino es un explotador, es un ladrón, es un intermediario. Sin embargo, este infeliz es un ciudadano benemérito. Basta para considerarlo así el pensar en el servicio que nos presta y el trabajo que nos ahorra. Sin él tendríamos que ir personalmente a la plaza. ¿Qué el hombre exige alguna ganancia? Es natural. No debemos fijarnos en su modesta utilidad sino en el dinero que nos ahorra con su mediación. Aparte de esto en la plaza nos encontraremos con otros intermediarios, los placeros... Resultando, que si queremos huir de «explotadores» tendremos que ir al campo a proveernos de las cosas necesarias. Nos saldrían mucho más costosas.

Lo mismo se podría decir del lechero, del carnicero, etc.. etc. Para suprimirlos como «intermediarios» no vemos más remedio que el de mantener en casa una vaca lechera o el de sacrificarla para obtener el **bisteque** cotidiano. Ambas medidas nos parecen incómodas cuando no impracticables. Lejos pues, de mirar al lechero y al carnicero como «intermediarios» aborrecibles se les debe mirar con mucho respeto y cariño.

Otro intermediario predilecto de todas las iras, incluso la de los gobernantes es el bodeguero. Como éste abarca infinitos artículos de consumo alimenticio, infinitas son las acusaciones y recriminaciones que llueven sobre él. El es el que nos hace pagar cuatro o cinco centavos la libra de arroz. ¡Una barbaridad! ¡Un robo manifiesto! Sin embargo este intermediario ha hecho venir esa libra de arroz desde la India para nuestra alimentación y regalo. En el mismo caso que el arroz se encuentran todos los artículos alimenticios que nos llegan de afuera. Si ir nosotros mismos a comprarlos nos saldrían cada libra de jamón a cincuenta pesos, cada pera de California a diez pesos, cada libra de castañas a cinco pesos. Es verdad que podríamos renunciar a todas estas delicadezas, pero esa no es la solución... En suma, que acabaríamos por convencernos de que un intermediario es un ciudadano mucho más útil y necesario a la sociedad que todos los abogados y legisladores que contra él fabrican sus discursos y sus leyes... Otro dato muy importante que se puede alegar en favor de «nuestro defendido»: el bodeguero fía...

Todas éstas y otras muchas consideraciones se pueden aplicar a los «intermediarios» de mercancías que nos llegan del extranjero. Gracias a ellos podemos andar vestidos de pies a cabeza, amueblar y decorar nuestro domicilio, viajar en automóvil etc., etc. Todas estas **commodities** nos vienen de afuera gracias a los «intermediarios». A éstos no se les puede eliminar so pena de volver a los inefables tiempos de Hatuey, y, francamente, no creemos que éste sea el ideal de los que abominan de los «intermediarios».

¿Que éstos abusan algunas veces? También nosotros abusamos al querer que nos sirvan de balde. Aparte de esto al ocurrir el encarecimiento de ciertos artículos no es el verdadero culpable el intermediario inmediato, esto es, el que llega a nuestra puerta o el que nos sirve en el mostrador, sino que el mal viene de otras intervenciones que se ejercen desde las alturas invisibles e intocables...

M. Alvarez Marrón.

M.E.C.D. 2016

¿SE HA FIJADO USTED EN EL TENTADOR PRECIO QUE TIENE EL PRECIOSO CENTRO DE MESA ILUSTRADO?

PUES HAY MUCHAS OFERTAS POR EL ESTILO.

LA FALTA DE ESPACIO PARA NUEVAS REMESAS NOS OBLIGA A AUMENTAR CONSTANTEMENTE LOS ARTICULOS EN LIQUIDACION, TODOS A MITAD DE PRECIO.

Porcelana, cristales, lámparas, muebles, relojes de sobremesa y de pulsera para señora y caballero, etcétera.

Objetos de arte de estilo oriental, cuadros bordados a mano, ceniceros de pie, tapices, jarrones, cubiertos, etc.

La Casa Quintana

La casa de los regalos

medio siglo de triunfal experiencia en regalos significativos

MAÑANA, LUNES,

a las 3 de la tarde:

Primera Conferencia

de

Mlle. Mala Rubinstein

en uno de los

Salones del Hotel Nacional

La gentil y simpática Embajadora de Madame Rubinstein, ofrecerá una interesantísima charla sobre novísimos aspectos de la belleza femenina, en relación con la moda actual. Su disertación, amenizada con demostraciones y ejercicios, lleva por título:

"SEA HERMOSA"

Su presentación estará a cargo de la fina escritora y exquisita conferencista:

Sra. Leonor Barraqué

Para tener acceso al Salón de Conferencias será requisito indispensable proveerse de la correspondiente Invitación. Aquellas personas que no la hayan recibido por correo, pueden solicitarla en nuestro Departamento de Perfumería.

★

Mlle. Mala Rubinstein

dará, asimismo, consultas personales toda la semana en FIN DE SIGLO, a partir de mañana, de 9 a 12 y de 2 a 6, exceptuando el tiempo dedicado a conferencias el lunes y el miércoles.

Solicite su turno con anticipación.

fin de siglo

san rafael y águila, m-5991-92-93

CRONICA HABANERA

LA SEÑORA DE CASANOVA

Se engalana hoy nuestra primera página con el retrato de la señora Rosita Soto, joven y bella esposa del distinguido caballero José Manuel Casanova, figura destacada de nuestro mundo financiero.

La señora de Casanova brilla en esta sociedad por su elegancia exquisita y por su magnífica belleza.

Un saludo para ella.

BAUTIZO ELEGANTE.—Una ceremonia bautismal, brillante y lucida, a pesar de estar revestida de la mayor intimidad, se llevó a cabo ayer tarde en la Santa Iglesia Catedral.

Gloriosa Beruff Guerra, la linda hijita del popular y bien querido Alcalde de la Habana, doctor Antonio Beruff Mendieta y de su gentilísima esposa Gloria Guerra, recibió las sagradas aguas del bautismo al cumplir su primer año de vida.

Para este solemne acto, en el que ofició el Arzobispo de la Habana, Monseñor Manuel Ruiz, lució la capilla un adorno finísimo que corrió por cuenta de «El Clavel», esto es del afamado jardín de los hermanos Armand.

Flores preciosas, las más blancas, más finas y más bellas de la estación, la tapizaban de pétalos poniendo en ella una inefable nota de blancura.

Gloria de la Caridad Isabel fueron los nombres impuestos a la neófita.

Y actuaron como padrinos el Coronel Fulgencio Batista y Zaldívar, Jefe del Ejército Constitucional y su interesante esposa Elisa Godínez.

Terminada la ceremonia se celebró una piñata en la residencia de los señores de Beruff Mendieta en el Vedado donde se congregó un grupo selecto de niños pertenecientes a nuestras principales familias.

Ostentaba aquella lujosa mansión un adorno bellísimo de plantas y flores, en cuya confección hicieron derroche de arte y buen gusto los artistas privilegiados del jardín «El Clavel», el gran jardín de los hermanos Armand.

Dalias, gladiolos y azucenas, en combinación admirable, se distribuían profusamente por los distintos departamentos de la casa.

También se veían lindas flores realzando la belleza de los jardines y de la terraza, donde se instaló una preciosa piñata que fué rota por los niños entre la algarabía consiguiente.

Se rifaron dos preciosos regalos, una muñeca lindísima para las niñas que tocó en suerte a la encantadora Marisol Vizoso Lage y un chivo, hermosísimo, para los niños, que correspondió al simpático Pedrito Mendieta y O-Farrill.

Fué servida una rica merienda.

Entre el grupo de niños que disfrutó de tan animada fiesta se encontraban los siguientes:

Mirta y Papo Batista y Godínez, lindos hijos del Jefe del Ejército.

Calixto García Vélez y Mendieta, Jorge Theye y Romero, Marisol, María del Pilar y Javier Vizoso y Lage, Gloria García Vélez y Lamas, Antonio Vinent y Sampedro y Rita Morell Varona.

Olguita Casteleiro y González, graciosísima.

Margosita Pichardo y Barreto, Carlos García Vélez y Lamas, Alicita González del Valle y Godoy, Lourdes Alvarez y Jiménez, Maivol Guerra y Morandeyra, Elenita González del Valle y Herrera y Mariana Cadenas y Moreno.

Marilou, Elena, Miguel Arturo y Raúl Baguer y Bosque.

Aurorita Pedraza y Patiño, Estela Fernández, Maricusa Martí y Castañeda, María del Carmen y María Teresa Garcini y Leal, Cecilita Goytisolo y Recio.

Y Alvarito Silva y Arellano, tan simpático.

Regalos, globos y confituras innumerables contribuyeron a la alegría de la fiesta.

Para las personas mayores se sirvió en el regio comedor de la casa un buffet magnífico.

La mesa, cubierta por finísimo mantel, lucía en su centro una gran corbeille de hortensias azules y blancas, las lindas hortensias que son una especialidad y un privilegio de «El Clavel».

Para todos los presentes tuvieron los señores de la casa atenciones y halagos innumerables.

La señora de Beruff Mendieta, como complemento de su elegante toilette, lucía un lindo corsage de orquídeas que se avaloraba con la firma del reputado Clavel.

RESTABLECIDO. — Se encuentra completamente restablecido, tras una larga enfermedad, el señor Pedro Rodríguez, gerente del conocido restaurant «El Jardín».

Enhorabuena.

(Continúa en la página SIETE)

Ciudades eslovacas serán ocupadas el miércoles y jueves

BUDAPEST, Hungría, noviembre 5. (Havas).—Los expertos militares húngaros y checoeslovacos, reunidos en Presburgo (Bratislava), concertaron hoy lo siguiente para la ocupación de las zonas de Eslovaquia y Rutenia, conocedida a Hungría por el laudo arbitral de la Conferencia de Viena.

Las tropas húngaras ocuparán el miércoles 9 la parte mayor del territorio concedido, comprendiendo las ciudades de Leva (Lewens) y Beregsgszs (Berehovo). Al día siguiente, jueves 10, ocuparán el resto de la regió adjudicada al Gobierno de Budapest, con las ciudades de Munkacs (Monkacevo), Ungva (Uzhorod) y Kassa (Kosice).

Contenidas las manifestaciones Anti-Semitas de Bratislava

BRATISLAVA, noviembre 4. (Havas).—Las nuevas manifestaciones anti-semitas habidas hoy por la noche en esta ciudad, fueron reprimidas severamente por la policía. Sirviéndose de automóviles, los grupos de agentes disolvieron los grupos, a golpes de bastón y mediante empujones, en los mismos momentos en que comenzaban a formarse. En los puntos céntricos, los elementos organizadores de la campaña hostil a los judíos se pasaron gran parte de lo noche, esperando el momento propicio para actuar. Todos llevaban un brazal con la cruz gmmada. Para evitar errores costosos, los comerciales arios colocaron sobre los cristales de sus vidrieras cintas con los colores de la bandera eslovaca, rojo, blanco y azul.

La mitad eslovaca de la ciudad, estuvo toda la noche muy iluminada, con mucho público en las calles. Pero en la mitad alemana, a la otra orilla del río, estaba completamente a oscuras. Los miembros de la

ECLIPSE TOTAL DE LUNA, APENAS VISIBLE EN CUBA

Observatorio Nacional, 3 de noviembre de 1938.

El próximo lunes, 7 de noviembre, se verificará el tercer eclipse de este año, un eclipse total de luna. En Cuba será un eclipse de escasa importancia y pasará desapercibido para muchos ya que la Luna saldrá eclipsada y todavía habrá bastante luz a esa hora, las 5 y 46 minutos de la tarde. Después de la puesta del Sol, es posible que el fenómeno se haga más conspicuo; pero como el crepúsculo astronómico termina a las 7h y 5m., y la Luna sale de la sombra a las 7h y 12m., es muy pequeño el intervalo en que podrá observarse el fin del eclipse.

El cuarto y último eclipse del año, un eclipse parcial de Sol el 21 de noviembre, será invisible en Cuba.

José Carlos Millás, Director.

ACEITE ESPAÑOL

PALLARÉS

EXTRA VIRGEN

·JOYERIA·

"Le Trianón"

12º ANIVERSARIO

1º de Nbre. de 1926 — 1º de Nbre. de 1938

JOYERIA "LE TRIANON"

PORCELANA FINISIMA "DRESDEN" DECORADO RICO. SERVICIO PARA SEIS CUBIERTOS. DESDE $50.00

Salvador Fondón: GALIANO 91

Mademoiselle Mala Rubinstein

nos hace interesantes declaraciones acerca de

"LA NUEVA MUJER DE LA HORA"

*E*l acontecimiento de actualidad es, sin disputa, el arribo de Mlle. Rubinstein a la Habana. Su llegada ha despertado enorme expectación en nuestro mundo femenino. Damas que han visitado la exquisita mansión de la Quinta Avenida, en New York, donde está instalado el lujoso Salón de Belleza que Mala dirige con excepcional competencia y acierto, nos han hablado de esta mujer admirable, a quien su ilustre tía, Madame Helena Rubinstein —indiscutible autoridad mundial en belleza— nos envía como Embajadora. Y al Hotel Nacional, donde se hospeda, encaminamos nuestros pasos, deseosos de conocerla y de obtener, a ser posible, sus primeras declaraciones.

*A*scendemos. Somos conducidos a la "suite" que ocupa, y en seguida nos hallamos en su presencia. Presentaciones. Saludos. Nuestra acompañante charla unos instantes y observamos. La primera impresión es magnífica. En su rostro, expresivo y sonriente, hay algo de fina belleza exótica. Su pelo, recogido hacia arriba, nos permite admirar un cutis de exquisita blancura, de rara transparencia y suavidad. Agil y esbelta, tiene un porte sugestivo y airoso de gran dama. Nos sentamos. Dedica frases amables a nuestro clima delicioso, a nuestro Sol, a los encantos de nuestra ciudad. Y, conocedora de nuestro propósito, comienza a hablarnos, con convicción y dominio del tema, acerca de la "NUEVA MUJER DE LA HORA" que ella tan bien retrata, a nuestro juicio.

"*L*as mujeres de treinta y de más de treinta son las que dominan y dictan normas en el mundo de la belleza, de la elegancia y de la sociedad, esta temporada. La época en que se admiraba a la "flapper" de melena corta y de líneas angulosas, a la mujer aún no formada, ha pasado ya. Aquel tipo a lo "boy", carente de adornos y de busto plano, se ha olvidado por completo. Es, precisamente, para la mujer madura, aleccionada, seductora y de porte, para quien los modistos han diseñado las nuevas modas; para quien se ha creado el nuevo maquillaje, los nuevos estilos de peinado, la nueva silueta".

"*N*unca, anteriormente, tuvieron las mujeres maduras la oportunidad que hoy se les ofrece. Todas las modas nuevas han sido calculadas para dar énfasis a ese aspecto de dama distinguida; para subrayar el porte, la experiencia y la gracia que caracterizan a la gran señora, a la mujer de mundo... Los nuevos peinados hacia arriba dan una apariencia majestuosa. Y ese mismo sentido de ultra-feminidad, de grandeza, de madurez, de seducción y encanto, reflejan los nuevos Vestidos, con su regreso a los ornamentos y al "frou frou", a las capitas Victorianas que enmarcan el rostro, a las mangas jamón, a los bonetes y a otras modas del novecientos".

"*L*os modistos se han ingeniado para crear modas que destaquen los encantos de la mujer de treinta y de más de treinta. Pero para llevar esas modas con propiedad, no basta descansar en los laureles de experiencia y mundología que una mujer pueda tener. Su porte y distinción pueden ser, de hecho, el resultado previsto de una larga práctica; pueden sus encantos y gracia ser el producto deliberado de una dedicación de años. Pero la apariencia ha de ser juvenil, no reveladora de la verdadera edad; el perfil de su rostro, cincelado y expresivo; su figura, aunque redondeada, esbelta como un junco; sus ojos, aún siendo inteligentes, deben tener un marco terso, suave y sin líneas; sus labios, animados por la seductora sonrisa de mujer avisada, deben acentuarse con un intenso, vívido y rico tono cosmético, de manera que luzcan plenos de juventud".

"*U*na de las cosas que hará a la mujer más preocupada que nunca por su rostro, son los peinados hacia arriba. Tan pronto como los cabellos se recogen desde la nuca para apilarlos en buclecitos sobre lo alto de la cabeza, dejamos expuesto a un escrutinio despiadado el contorno del rostro, el cuello, el perfil de la barbilla. Y, al propio tiempo, la contextura de la piel misma viene a ser centro de atención. Por eso Madame Rubinstein recomienda incluir en el guardarropía de esta temporada un estimulante muscular o una mascara de belleza, a fin de que los contornos flácidos y la doble barbilla desaparezcan, para dar paso a un contorno firme, escultural, moldeado y juvenil".

"*P*or supuesto, que para estar a tono con la tradición romántica de los nuevos peinados, con las modas inspiradas en el novecientos y en la época de Luis XIV, el cutis debe tener un tono claro gardenia y una suavidad de terciopelo. Y el maquillaje debe ser intensamente expresivo, cuidadosa y artísticamente aplicado".

"*C*uando Madame Rubinstein regresó recientemente, nos trajo un mundo de ideas nuevas: nuevos métodos de belleza, nuevos maquillajes y nuevos regímenes dietéticos. Todo calculado para ayudar a las mujeres a transformarse en esas criaturas encantadoras, hechiceras y románticas para quienes el escenario de la moda se ha creado. Una de las novedades más exquisitas de Madame Rubinstein es el nuevo y arrebatador Maquillaje Orquídea, que consiste en creyón y arrebol rojo orquídea, sombra plateada orquídea para los ojos, máscara orquídea intensa y polvos en rosado champagne. Este nuevo maquillaje proporciona al rostro ese aspecto frágil y etéreo de orquídea, junto con la suave contextura y los hermosos tonos de esas frescas flores. Madame Rubinstein ha dedicado esos cosméticos a "LA NUEVA MUJER DE LA HORA".

*D*e distintas otras cosas nos habló Mlle. Rubinstein: dietas vegetales para normalizar el peso y afinar la silueta... ejercicios... tratamientos para el cuerpo, etc. Sobre ellas ha de ocuparse en sus conferencias y charlas por radio. E igualmente las dará a conocer, junto con los más nuevos métodos en belleza, a las damas que acudan durante la semana próxima a su consulta en FIN DE SIGLO.

*L*a entrevista se ha prolongado. Le expresamos nuestro reconocimiento por su amabilidad en adelantarnos estas impresiones y, prometiéndole cumplir gustosamente el encargo que nos hace de hacer llegar un afectuoso saludo, en su nombre, a todas las mujeres de Cuba, nos despedimos de esta criatura adorable, sacerdotisa insigne en el ritual de la belleza. Las mujeres de Cuba —pensamos— están de plácemes. La estancia de Mlle. Rubinstein ha de constituir un positivo "success".

Lady Godiva

M.C.D. 2016

RADIO CINE

GRAN MATINEE HOY desde la 1'15
COLOSAL PROGRAMA
Revista - Cartón - Comedia
METRO presenta a
Patsy KELLY y Linda ROBERTY
con
"El NIÑO del CUENTO"
Y EXITO EXITO
ULTIMO DIA de la super opereta de
Jeanette McDONALD
Nelson EDDY en
"Bajo el CIELO del OESTE"
40¢ A TODAS HORAS
25¢ Niños - Tert 70¢

MAÑANA RADIO Cine FORMIDABLE PROGRAMA! GRAN GALA!
WARNER presenta a Priscilla LANE y Wayne MORRIS en "El QUE LUCHA TRIUNFA"
OTRO ESTRENO en CUBA - Otra super producción WARNER - El formidable actor
Claude RAINS con Bonita GRANVILLE y Jackie COOPER
en la gran obra
"NUEVOS HORIZONTES"
- WHITE BANNERS -
A las 9½ - DEBUT en la ESCENA del gran compositor y cantante mexicano
Lorenzo BARCELATA
Con los mas selectos numeros de su extenso repertorio ~ VENGA y ADMIRE en PERSONA a este genial musico y cantante.
COMPLETAN el SHOW ZORAIDA MARRERO - BOLA de NIEVE
y Mtro. de ceremonias HUMBERTO de DIOS (Harold Lloyd cubano!

PRECIOS
Hasta las 6½ CINE SOLO Niños 25¢ 40¢ LUNETA Tert. 75¢
PRECIOS de la FUNCION MONSTRUO con CINE y SHOW - NOCHE
50¢ LUNETA Niños 25¢ Tert. 75¢
MARTES TARDE y NOCHE SHOW con BARCELATA

ESCENARIO Y PANTALLA

N O T A S

UNA EXTRAORDINARIA MATINEE EN EL FAUSTO

Una matinée extraordinaria, presenta hoy desde la una, la empresa de este majestuoso coliseo, con Noticiario, el graciosísimo cartón en colores de Walt Disney, «Al compás de la Marea», la hilarante comedia «Su primera cinta». RKO Radio presenta a Richard Dix, Chester Morris y Joan Fontaine en la gigantesca y espectacular superproducción «El coloso del aire». Una historia cálida, de héroes anónimos, que por una gloria efímera, exponen valerosamente la vida...! Completa el programa el intenso drama «Policía fina», con Allan Lane y Parkyakarkus. Los precios: 40 cts. mayores de 1 en adelante. 20 cts. los niños y 15 cts. la tertulia familiar.

El martes, RKO Radio presenta orgullosamente a la incomparable pareja Fred Astaire y Ginger Rogers en la maravillosa superjoya musical «Baila conmigo» (Carefree). Conozca «The Yam», el baile que priva hoy en los cabarets y clubs nocturnos americanos...! Está musicalizado por Irving Berlin e interpretado por los pies de Fred Astaire y Ginger Rogers, la pareja que no tiene rivales en el mundo universal. Conjuntamente se exhibirá la archiloca y graciosísima comedia «Bandido por carambola», con Joe Penner,

El viernes, el genial chiquillo cantante Bobby Breen en la exquisita superjoya musical de la RKO Radio «Adiós mi silusiones». Una nueva estrellita de la pantalla aparece en esta film, es Irene Dare, una niña que sólo cuenta seis años de edad y es un prodigio patinando en el hielo. En ella tiene Sonja Henie, la más linda campeona, una rival que amenaza su corona. Baila un número que es una creación, titulado «Breaking the Ice», y está dirigida en su ejecución por Dave Gourd, el mismo que dirigiera dos de las sensaciones más grandes de los últimos tiempos: «La carioca» y «Continental». Conjuntamente se estrenará la lindísima comedia «Una rubia peligrosa», con Joan Fontaine. Pronto: Fredric March y Virginia Bruce en «Allá va mi corazón».

ENCANTO RIVIERA HOY Desde la 1 EXITO!
20th Century Fox presenta a
Don AMECHE y Arleen WHELAN en TIERRA de PROMISION"
Encanto "CORAZON de APACHE" Ademas Riviera "EL HOGAR sin TECHO"

FAUSTO AUDITORIUM
R.K.O. RADIO presenta a
Richard DIX Chester MORRIS Joan FONTAINE
en "El COLOSO del AIRE"
y Allan LANE en "POLICIA FINA"

MAÑANA GRAN GALA! Encanto y Riviera
20th Century Fox presenta con ORGULLO a
Tyrone POWER Alice FAYE "DON AMECHE" en el espectaculo mas extraordinario de 1938!
En el ENCANTO en TANDA de 9½ PRESENTACION en la ESCENA: ORQUESTA CASINO de la PLAYA"
AL COMPAS de mis RECUERDOS
Alexander's Ragtime Band
Musica de Irving BERLIN ~ Dirigida por Henry KING
Por las Emisoras C.M.C.A. en 1350 Kc y C.O.C.A. en 9.100 Kc. de la Radio Cadena del ACEITE MANI HERSHEY se hara por Control Remoto la crónica social y se trasmitira "AL COMPAS de MIS RECUERDOS" desde el Teatro

MARTES Fausto y Trianon R.K.O. RADIO presenta a
Fred ASTAIRE Ginger ROGERS en la maravilla musical
BAILA CONMIGO
- CAREFREE -
con la danza que arrebata "The YAM"!

HOY: MATINEE Y NOCHE. MAPY Y FERNANDO CORTES EN EL PRINCIPAL DE LA COMEDIA

La mejor matinée de la Habana se ofrece hoy a las 3 en La Comedia actuando dos estrellas de la pantalla y de la escena: Mapy y Fernando Cortés, que han entusiasmado al público con su brillante actuación. Se trata de dos finos artistas, que imprimen a su labor un «cachet» elegante y fascinador. Sus números son del agrado de todos los públicos. Ella elegante, exquisita, encantadora. El arrogante, guapo y poseedor de una linda voz. El vestuario de Mapy ha causado sensación. Son modelos preciosos de los más prestigiosos modistos franceses. Es verdadero torbellino en escena y todos sus números son ofrecidos en forma original y novedosa. Mapy y Fernando Cortés no actúan como artistas de «variettes». Su labor es dentro de la revista en 11 cuadros «El hombre de Miami», actuando toda la gran compañía de teatro popular cubano que dirige Carlos Robreño, figurando en primer término Sergio Acebal y Adolfo Otero con un conjunto de más de 30 artistas. «El hombre de Miami» es original de Carlos Robreño, enfocándose en la misma toda la actualidad política del momento. Es una verdadera revelación...! Se completa el programa con la revista de don Federico Villoch: «Rollos de actualidad» y «El hombre de Miami», actuando Mapy y Fernando Cortés con sus soberbios números de grandes revistas secundados por las 10 esculturales vicetiples. Sólo 50 cts. vale la luneta numerada y 40 cts. las butacas sin numerar. No deje de disfrutar de este magnífico espectáculo en el que se presentan dos luminarias de revistas: Mapy y Fernando Cortés, contratados exclusivamente por los señores Suárez, Robreño y Sainz de la Peña para esta gran temporada invernal de teatro cubano. Mañana lunes se brindará una regia función gigante con muchas novedades.

REX CINEMA
SAN RAFAEL y AMISTAD
«25 AÑOS DE ACONTECIMIENTOS»
Del 10 al 16 de este mes: Conmemoración del 20 Aniversario del Armisticio de la Gran Guerra. Se reestrenará este interesantísimo documental histórico.

UNA GRAN MATINEE A LA 1 EN EL ENCANTO

Una grandiosa matinée presenta hoy desde la una, la empresa de este aristocrático teatro, con Noticiario, cartón, 20th Century Fox presenta a Don Ameche y Arleen Whelan en la magnífica superjoya «Tierra de promisión» con la distinguida colaboración de Lyle Talbot Binnie Barnes, Gilbert Roland y Gregory Ratoff. Completa el programa el intenso drama de la RKO Radio, «Corazón de apache» con Ruth Chatterton y Anton Walbrook. Los precios: 40 cts. mayores de una a 6:30 y 50 cts. después. Niños a todas horas 20 centavos.

Mañana, en día de gran gala y esplendor el espectáculo más extraordinario de la temporada... la película que ha batido todos los records de entrada en el «Roxy» de New York, con el increíble promedio de $11.97 por minuto, durante cinco semanas consecutivas. Los mismas productores... los mismos intérpretes... el mismo director de «En el viejo Chicago» juntos de nuevo en la maravillosa superproducción «Al compás de mis recuerdos» (Alexanders Ragtime Band) con Tyrone Power, Alice Faye y Don Ameche, dirigida por Henry King, música de Irving Berlin. «Al compás de mis recuerdos»... es la producción que la 20th Century Fox tiene orgullo en presentar como espectáculo y como creación cinematográfica que prestigia la pantalla...! En la escena, en tanda de 9:30 la orquesta Casino de la Playa, con Miguelito Valdés y Walfredo de los Reyes, y la exquisita cantante

Por control remoto y por las estaciones CMCA en 1350 Kcs. y COCA en 9100 Kcs., pertenecientes a la Radio adena del Aceite de Maní Hershey, se trasmitirá la crónica social de la asistencia del público y las opiniones que tengan a bien emitir el público respecto a la film «Al compás de mis recuerdos», por los micrófonos que serán instalados en el vestíbulo... Conjuntamente se estrenará la emocionante film «Los hilos del heroismo» con Judith Allen.

(VEASE MAS ESCENARIO Y PANTALLA Y LAS GACETILLAS EN LA PAG. 8)

HOY PAYRET HOY
SIGUE BATIENDO TODOS LOS RECORDS!
MADRESELVA
con Libertad LAMARQUE y Hugo del CARRIL
20¢ y 30¢
Suprimidos los pases de favor sin distinción
OIGA las CANCIONES por la RADIO CADENA SUARITOS

NACIONAL: «NOBLEZA RANCHERA». (ULTIMO DIA)

Función desde la una en el Nacional, como todos los domingos. Es continúa y se abre, precisamente, con «Nobleza ranchera», que luego vuelve a la pantalla a las 4:05, 6:55 y 10:10 de la noche. A las 2:35, 5:30 y 8:35, «La mujer del futuro». Intercaladas una variedad musical titulada «Bailando al revés», y otra dramática, de asunto policíaco y muy interesante, «Guerra contra el crimen».

He ahí un gran programa dominical. «Nobleza ranchera», es una de las películas mexicanas que más éxito han obtenido en todas partes, por la esencia de su trama, inspirada en lo dramático, lo sentimental y lo cómico, cuidadosamente dosificados, y por la riqueza típica de su ambiente. «La mujer del futuro» es una de las grandes películas de Myrna Loy, a quien secunda, entre otros, Franchot Tone. Tiene un asunto sugestivo y está llena de situaciones cautivadoras.

La entrada cuesta 20 centavos hasta las 6:30, y después, 30 centavos.

Mañana, dos estrenos en Cuba. Uno de ellos es el de «La vida de Joe Louis», donde observará inéditos detalles relativos al campeón actual de los pesos completos, al pugilista de carrera más rápida que se haya visto jamás. Con él, que protagoniza el «film», aparecen las «Estrellas negras de Harlem», conocidísimas de los habaneros por su clamoroso triunfo en el Teatro Campoamor. El estreno que acompaña a «La vida de Joe Louis» es el de «Trece días de encanto», una obra amable, optimista, simpática, que agradará a todos.

El viernes, «Hombres de mar», de procedencia mexicana y cuya característica es una acción rápida y plagada de escenas emotivas, como las que reproducen una sorprendente, increíble lucha entre un hombre y un tiburón, ingeniosamente fotografiada. En «Hombres de mar», hay música de Gonzalo Curiel, y de esa música se destaca una canción que se hará popular en seguida: «Vereda tropical». Intérpretes principales de «Hombres de mar», que rivalizan en aciertos, son Vilma Vidal, Esther Fernández y Arturo de Córdoba, profundamente compenetrados con el espíritu de esta película.

COMEDIA
HOY HOY
Matinée a las 3
Noche a las 9
Rollos de Actualidad
(revista en 10 cuadros)
MAPY y FERNANDO CORTES
en
EL HOMBRE DE MIAMI
(revista de actualidad política de C. Robreño)
Cía. de Teatro Cubano con
ACEBAL Y OTERO

CARTEL DEL DIA

POR LOS TEATROS

LA COMEDIA: A-6737. Cía. de teatro cubano. A las tres y a las nueve: Rollos de actualidad y El hombre de Miami, con Mapy y Fernando Cortez.

MARTI: M-2724. A las 10 a. m Tanda infantil con Blanca Nieves.

POR LOS CINES

FAUSTO: M-7800. A todas horas: El coloso del aire, Policía fina y revista.

ENCANTO: M-6055. A todas horas: Tierra de promisión, corazón de apache y revista.

NACIONAL: A-6700. A todas horas: Nobleza ranchera, La mujer del futuro y variedad.

ALKAZAR: A-6869. A todas horas: El superhombre, La noche antes y revista.

CAMPOAMOR: A-7054. A todas horas: La mujer comprada, Todo a plazos y revista.

AUDITORIUM: F-4455. El coloso del aire y Policía fina.

RIVIERA: F-2040. Tierra de promisión y El hogar sin techo.

RADIO-CINE: M-1407. Bajo el cielo del oeste y El niño del cuento.

PAYRET: A-7157. Madreselva, comedia y variedad.

NEPTUNO: M-1515. Todos eran enemigos y En el viejo Chicago

OLIMPIC: F-3711. Carmen y Mi estimada señorita.

FLORENCIA: U-3533. Alas sobre el Atlántico y Piloto de pruebas.

INFANTA: U3700. Tres camaradas, Los hombres no lloran y episodio.

MANZANARES: U-3354. Padre de más de cuatro y Espía de Napoleón.

TRIANON: F-2403. Su excelencia el vagabundo y Mujer al fin.

RIVOLI: FO-1130. La traviesa gitanilla, La diosa del pecado y episodio.

ROXY: FO-3255. Carmen, Quien mal anda y episodio.

REX-CINEMA: M-2214. Revista, cartón, etc.

REINA: M-2272. En el viejo Chicago y hay que comer.

RIALTO: M-1831. Tres camaradas y El último bandido.

LARA: M-2421. Tempestad y Un pobre millonario.

PRADO: M-2822. El embrujo del trópico y El cabaret de las estrellas.

VERDUN: A-9206. En el viejo Chicago y Rosa del río Grande.

CERVANTES: M-6494. Motín en las montañas y Acusada.

MAJESTIC: M-4477. El hombre propone y Cuándo nos casamos.

BELASCOAIN: U-5200. Motín en las montañas, Luchando en la sombra y La batalla de Broadway.

CUATRO CAMINOS: M-3676. En el viejo Chicago, Avanzadas del oeste, Isla en las nubes y episodio.

INGLATERRA: M-5527. Piloto de pruebas y Castillo de naipes.

GRIS: F-4292. La traviesa gitanilla, El secuestro del año y episodio.

VIVES: F-3128. Hijos sin hogar, balazo limpio, La isla del... y episodio.

MODERNO: X-1305. Carmen, ... dalo matrimonial y episodio.

SANTOS SUAREZ: I-4600. El ... do se divierte, Locuras de ... ven y comedia.

WILSON: U-5863. Hijos sin ... y Kilómetro 111.

TOSCA: I-3099. El metal ... Todos eran enemigos y ... Tanda y noche: Mártir ... destino, Todos eran enemigos y el tenor Juan Arvizu.

CUBA: M-9796. Las de perder ... becca.

ROJO: M-4794. El cabaret de estrellas y Rapsodia mexicana.

UNIVERSAL: (Egido y Monte). hijos del capitán Grant y ... pestad.

BELGICA: A-9128. El secreto de enfermera, Escándalo matrimonial y episodio.

VIOLETA: M-3238. El canillita, ... dama, Fuera de la ley y episodio.

MENDOZA: I-7285. Rebecca y ... a cantar.

REX CINEMA HOY
SAN RAFAEL Y AMISTAD M-2214
SESION CONTINUA DESDE LAS ONCE A. M.
NOTICIARIO NACIONAL ROYAL.
EN EL VIEJO WYOMING. Musical.
CABALLOS TROTADORES. Deportiva.
LA MARCHA DEL TIEMPO. Reportajes.
CEYLAN. Viajes.
NOTICIARIO METROTONE.
EL RECLUTA POPEYE. Cartón de Popeye.
COSAS DE ESTUDIANTES. Comedia.
PRECIOS:
11 mañana a 4 tarde ... 15 cts.
4 tarde a 11 noche ..... 20 cts.
NIÑOS, SIEMPRE ..... 10 cts.
Del 10 al 16 de este mes: reprise de la gran película histórica, 25 años de acontecimientos. Conmemorando el vigésimo aniversario del Armisticio de la Gran Guerra.

NACIONAL MAÑANA
2 ESTRENOS en CUBA
COSMOS FILMS presenta la gran película titulada
"LA VIDA de JOE LOUIS"
con las ESTRELLAS de HARLEM y el CAMPEON MUNDIAL
y la emocionante produccion
"13 DIAS DE ENCANTO"

UNA FORMIDABLE MATINEE DESDE LA 1 EN EL RIVIERA

A la una en punto comenzará hoy en este elegante teatro, una formidable matinée, con Noticiario, el episodio No. 10 de «El viaje de Roldán a Marte». 20th Century Fox presenta a Don Ameche y Arleen Whelan en la magnífica superjoya «Tierra de promisión» con la colaboración distinguida de Binnie Barnes, Lyle Talbot, Gregory Ratoff y Gilbert Roland. Completa el programa la emocionante film «Hogar sin techo» con Judith Allen. Los precios: 40 cts. por la tarde y 50 cts. por la noche. Niños tarde y noche 20 cts. y tertulia 15.

Mañana, el espectáculo de espectáculos, que honra a la pantalla y a sus productores, «Al compás de mis recuerdos» (Alexanders Ragtime Band) con tres grandes artistas en los roles de protagonistas: Tyrone Power, Alice Faye y Don Ameche. El alarde cinematográfico de la 20th Century Fox de 1938...! Inspirado en la música del más popular de los compositores americanos, Irving Berlin. La producción cuyo costo ascendió a más de dos millones de pesos! Dirigida por Henry King, el creador de «En el viejo Chicago». Conjuntamente se estrenará el dinámico drama «Sucedió en el Oeste», con P... Kelly y Judith Allen. Los precios regirán mañana son 40 cts. por tarde y 50 por la noche. Niños ... tulia, tarde y noche 20 cts.

El miércoles, la maravillosa ... Fred Astaire y Ginger Rogers ... gloriosa y deslumbrante film ... cal «Baila conmigo», (Carefree).

El jueves, la sentimental y ... movedora superproducción de la ... lumbia, «Sombras de la ciudad», ... Leo Carrillo y Edith Fellows.

El viernes Bobby Breen y la ... sacional niña patinadora, Irene ... en «Adiós mis ilusiones» y la ... sima Joan Fontaine en la diver... sima comedia «Una rubia peligrosa».

Teatro NACIONAL HOY EXITO!

"NOBLEZA RANCHERA"
Ramon ARMENGOD · Carmen HERMOSILLO · Adria DELHORT
Basada en la Obra maestra de la literatura mexicana "LA PARCELA"
OIGA al baritono cubano PACO OBREGON interpretando la bellísima cancion "NOCHES de PLATA"
Una produccion de LA MEXICANA" Distr. por CONTINENTAL FILMS
Noviembre 11 HOMBRES del MAR
VILMA VIDAL ~ Arturo de CORDOBA - Esther FERNANDEZ

RADIO CINE: «BAJO EL CIELO DEL OESTE»

Ultimo día hoy desde la una y media que empieza la matinée de la formidable opereta de la Metro titulada «Bajo el cielo del Oeste» interpretada por la famosa pareja Jeanette Mac Donald y Nelson Eddy secundados por Leo Carrillo y otros. Ultimo día de la más grandiosa producción musical que ha batido todos los records de entrada en el más grande teatro de Cuba «Radio Cine». Esta producción es la joya que ofrece la metro en la pantalla después de dos años de preparación y planes para producirla como la más grandiosa de todas las superproducciones musicales de todos los años.

Se exhibe hoy conjuntamente con la simpatiquísima comedia de largo metraje titulada «El niño del cuento», que interpretan Patsy Kelly y Lida Roberty, completándose el programa con una variedad titulada «El burro Boll» y el último Noticiero Metrotone con los más recientes sucesos de actualidad.

Los precios: luneta y primer piso 40 cts: a todas horas los mayores; los niños 20 cts., y la tertulia entrada por Concordia 10 cts.

Mañana: Un programa especial combinado con dos estrenos de la Warner titulados «Nuevos horizontes», de Claude Rains y Bonita Granville con Jakie Cooper, y la otra se titula «El que lucha triunfa», de Wayne Morris y Priscilla Lane, apareciendo sólo a las 9:30 de la noche el célebre compositor Lorenzo Barcelata, actuando en conjunto integrado por la graciosa cantante cubana Zoraida Marrero, el pianista cubano Bola de Nieve y de maestro de ceremonias Humberto de Dios (el Harold Lloyd cubano). Mañana la función es continua con las dos producciones de la Warner, pero Barcelata actuará solamente a las 9:30 de la noche.

UNA COLOSAL MATINEE A LA 1 EN EL ALKAZAR

Un millón de risas y carcajadas en el programa más extraordinariamente cómico de este año y de cualquier año...! Hoy, a la una en punto presenta la empresa de este popular y refrigerado coliseo, al más popular de los comediantes, Joe E. Brown, (Bocaza) en su más chispeante e hilarante y archilocada creación, en «El super-hombre». La otra gran atracción de la despampanante comedia «La noche antes», con Richard Arlen y Mary Astor. Los precios: 30 cts. de una en adelante, 15 cts. los niños y 10 la tertulia familiar.

Mañana y toda la semana, la rejnecita del cine, Shirley Temple, más encantadora y gloriosa que nunca en «Miss Broadway» con la distinguida colaboración de George Murphy, Phillips Brooks, Jummy Durante y Edna May Oliver. Un mosaico de belleza por los muchos de subyugante que ofrece: Una trama sentimental saturada de un humorismo arrollador; una música melodiosa que acaricia el oído por su ritmo y unos números musicales que deleitan por la gracia con que son ejecutados. Conjuntamente se estrena en Cuba el emocionante y dinámico drama «Sucedió en el Oeste», con Paul Kelly y Judith Allen.

El lunes, 14, Edwige Feuillere y Pierre Richard William en «La fuga de Málaga». Jueves 17, dos extraordinarios estrenos en Cuba. Victor MacLaglen, la nueva estrella Gracie Fields y Brian Bonlevy en «Promesas doradas» y Charles Vanel, Erich Von Stronheim, e Inkijinoff en «Corsarios de ferrocarril».

UNA FORMIDABLE MATINEE EN EL CAMPOAMOR

A la una en punto comienza hoy en este simpático teatro, una formidable matinée. M. G. M. presenta con orgullo a Wallace Beery, Frank Morgan, Maurren O'Sullivan y John Beal, en la estupenda superproducción «La mujer comprada». Completa el programa la magnífica film «Todo a plazos» con Anne Nagel. Los precios: 30 cts. mayores de 1 en adelante, 15 cts. los niños y 10 la tertulia.

Un vigoroso drama de profundas raíces humanas... es presentado por Columbia en «Sombras de la ciudad» la conmovedora y sentimental producción que se estrena el martes cuya trama se refiere a un gran crimen razón que sufrió los más indecibles tormentos por ayudar a sus semejantes... y una niña que recibió los beneficios de tanta bondosidad... Son sus intérpretes magníficos, Edith Fellows y Leo Carrillo. Conjuntamente y a petición, Irene Dare ne en «La pícara puritana».

Pronto: Randolph Scott y Joan Bennett en la espectacular superproducción de la Paramount en «Por la justicia y por la razón» y Bing Crosby en la deslumbrante comedia musical «Doctor Remifasol». Más adelante, Robert Taylor, Margaret Sullivan, Franchot Tone y Richard Young en «Tres camaradas», versión cinematográfica del famoso libro de Eric María Remarque.

M.E.C.D. 2016

VAJILLAS
COPAS
LAMPARAS
CUBIERTOS

A PRECIOS DE LIQUIDACION EN

LA VAJILLA

Se considerará satisfecha a la primer visita que nos haga y ver los primores que exhibimos y rebajamos.

Modelo IMPERIAL PARIS
Decorado en azul,
62 piezas $12.00

Modelo Ascot.
58 piezas $14.50

Un ejemplo de que nuestras rebajas son prácticas, lo tiene en el hecho que con cualquier vajilla que anunciemos, incluimos las llamadas piezas grandes: sopera, azucarera, lechera, cafetera, etc.

Juegos de cubiertos de plata, garantizado por 30 años, cuchillos con hoja inoxidable, 26 piezas $6.00

Juegos de copas de cristal Valt-St. Lambert, finísimos, modernistas, 30 piezas $5.00

Baterías de cocina de aluminio, calidad inmejorable, 30 piezas $4.50

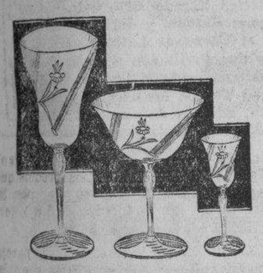

Modelo 37800
30 piezas $8.00

LINDOS Y FINISIMOS OBJETOS, MUY PROPIOS PARA REGALAR EN CUALQUIER OCASION, Y A PRECIOS ATRAYENTES.

EXPOSICION DE REGALOS DESDE $1.00

Galiano y Zanja — LOCERIA LA VAJILLA CRISTALERIA — Teléfono: M-1530

OTAOLAURRUCHI Y HNO.

Servimos pedidos al interior. Flete adicional.

HURTO DE UNA CARTERA

José González Jardines, (a) «Chaparra», sin domicilio, fué detenido en momentos que en la Iglesia del Corazón de Jesús, despojaba de la cartera a una señora.

ACUSADO DE ESCANDALO

Sergio Martínez, vecino de Aguila 228, fué detenido por el vigilante 2443, quien lo acusó de haber promovido un fuerte escándalo en Aguacate y O-Reilly.

FABRICA DE SABANAS CUBA 81

MODERNO 565

Esq. a SOL

Sábanas medio cameras $0.35
Sábanas cameras, sin empate .. $0.50
Sábanas de Warandol, fino $0.60
Sábanas cameras de Warandol catalán 0.85
Sábanas tramadas de unión, cameras, imperiales, garantizadas $1.10

REBAJA ESPECIAL

Warandol de hilo legítimo, para sábanas cameras, la vara 0.85
Surtido en colores firmes .. $1.00
Sábanas de Warandol de hilo puro, cameras, buenas .. $2.25

CRONICA HABANERA

NOVIAS DE DICIEMBRE

Comienzan a anunciarse las bodas de diciembre.

Entre las pirmeras la de la señorita Elena Valdés Miranda, muy graciosa y muy bonita, con el estimado amigo Manolo Giberga y Angulo, activo secretario particular del Secretario de Defensa.

Se celebrará el día primero de diciembre, a las cinco y media de la tarde, en la Iglesia Parroquial del Vedado, y será apadrinada por el señor Armando Angulo y Pérez y por la señora Ana Granados de Valdés Miranda.

Boda de simpatías, que reseñaremos.

BODA DEL GRAN MUNDO. — Para el próximo día veinte, a las once y media de la mañana, ha sido concertada una boda que tiene todas las simpatías del cronista.

Nos referimos a la de Otilia Rodríguez Crusellas, señorita de fina y delicada belleza, con el caballeroso joven Rafael de la Sierra y de los Santos, ambos muy estimados y muy queridos en el gran mundo habanero.

Dicha ceremonia tendrá lugar en la lindísima capilla del colegio de La Salle.

Y será apadrinada por la gentil dama María Francisca de la Sierra de Baró, hermana del novio, y por el señor Valentín Rodríguez, padre de la novia.

Después de la boda se celebrará la misa de velaciones actuando como padrinos de este acto, el señor Francisco de la Sierra. padre del novio, y la distinguida señora Otilia Crusellas de Rodríguez, madre de la novia.

Muy pronto comenzarán a circular las invitaciones para este enlace que, por las muchas relaciones de las familias de los novios, resultará un acontecimiento social.

ERNESTO FERNANDEZ ARRONDO.—Un querido y admirado amigo y compañero, el joven e ilustre poeta y escritor Ernesto Fernández Arrondo, celebra mañana su fiesta onomástica.

Muy distinguido en esta casa del DIARIO DE LA MARINA, muy estimado en nuestros círculos sociales y literarios por su caballerosidad y hombría de bien, el poeta Fernández Arrondo goza de generales simpatías.

En esa fecha de mañana se verá colmado de halagos.

Reciba nuestra felicitación, por anticipado.

BRIDGE PARTY.—El Attaché Comercial de Francia. señor Renée Grimm Provence y su gentilísima esposa María Tubau, abrieron ayer su gran casa del Reparto Alturas de Almendares para un bridge Party.

Simpática fiesta que dió comienzo a las cuatro de la tarde prolongándose hasta las ocho de la noche.

A las seis fué servido un rico buffet.

Entre la concurrencia se encontraban los matrimonios, Maurice Labarrere y Henriette Le Mat, Guido Campilli y Meche Roig, Julio García Sevilla y Kattie Brito, Lucian Touzet y señora, Paul Gignoux y señora y el Vice-Cónsul de México, señor Jorge Navarro y Josefina Ruiz.

Las señoras Cheita Tagle y Amelia B. de Reyes Spíndola, esposa del Encargado de Negocios de México.

La señorita Anita Roelandts.

Y los señores Emilio Roelandts.

Y los señores Emilio Roelants, Cónsul de Bélgica; Colín Olivier y este cronista.

Resultó animadísimo.

TRASLADO.—Para una linda casa del Reparto La Sierra. en la calle 6 entre primera y tercera, ha trasladado su residencia el Dr. Alfonso Bernal, profesor de la Universidad y su distinguida esposa María Esperanza Bernal, en unión de sus hijos, Peter, Esperancita, Jorge y Hortensia.

También se ha instalado allí el doctor Alfonsito Bernal y su gentil esposa Carmita Rodríguez.

Con gusto consignamos la noticia para conocimiento de las muchas amistades de los esposos Bernal.

DEL COUNTRY CLUB.—En animación completa, concurridísimo, se verá hoy el te bailable del Country Club.

Estas fiestas tardeñas, revisten siempre en aquella sociedad especial lucimiento y brillantez, congregándose una distinguida representación de nuestra sociedad.

El baile será de seis a ocho y media.

Y lo amenizará la Orquesta Brito.

LOS ESPOSOS LLITERAS.—Desde el viernes, como habíamos anunciado, se encuentran en nuestra capital el doctor Juan A. Lliteras y su gentil e interesante esposa Hemelina López Muñoz, tan queridos y tan bien relacionados en el seno de nuestra sociedad.

Los esposos Lliteras regresan muy complacidos, después de haber disfrutado una gratísima temporada en México.

Un saludo para ellos, de bienvenida.

EL DR. MOISES CHEDIACK. — Llega hoy a nuestra capital procedente de los Estados Unidos, el doctor Moisés Chediack, médico joven de sólidos prestigios que desempeña con gran acierto una cátedra en la Universidad de la Habana.

El doctor Chediack en su viaje ha visitado clínicas y hospitales, habiendo asistido también al Congreso sobre enfermedades de sangre verificado allí recientemente.

Bienvenido.

CASINO ESPAÑOL.—De fiesta hoy el prestigioso Casino Español de la Habana.

Será la primera de la temporada invernal, en la casa club de Prado y Animas, de la serie que para la misma ha organizado la Comisión de la Casa, de la cual es Presidente el cumplido caballero señor Gerardo Andreu y activo Secretario, el entusiasta joven señor Luis Avello.

Es una fiesta de socios y sus familias, exclusivamente, para la cual reina inusitada animación.

De 6 a 10 P. M., amenizada por la afamada Orquesta Nacional del profesor Manolo Bofill, siempre tan aplaudida.

(Continúa en la página NUEVE)

Tentadoras ofertas de nuestra
Venta aniversario de Liquidación
PRECIOS EXCEPCIONALES constituyen nuestro reconocimiento a los clientes que nos favorecen.

FUENTES,
JARRAS,
SALSERAS,
De Metal Blanco Plateado, marca "ROGERS", desde
$4.50
Surtido completo de tamaños y formas.

Casa Versalles
NEPTUNO 164
ENTRE INDUSTRIA Y CONSULADO
(Frente al teatro «Encanto»)

¡LANAS!

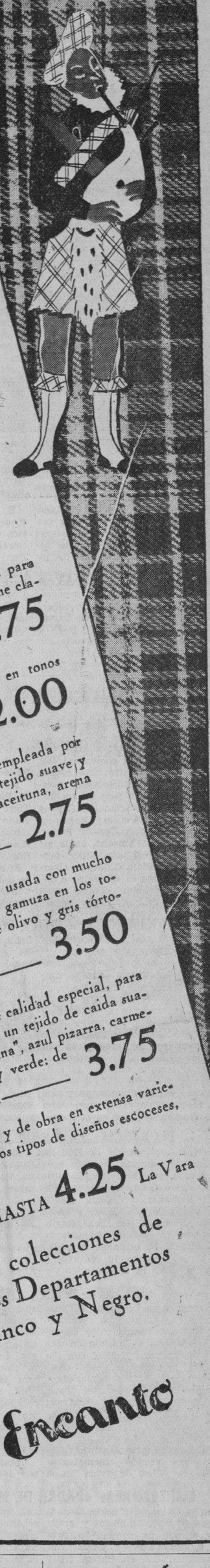

Lanas magníficas para sus nuevos vestidos.

Desde ahora a marzo, nada tan indicado para las mañanas como los trajes de lana, sobre todo teniendo en cuenta las preciosidades que en estos tejidos nos presenta la moda y le ofrece a usted EL ENCANTO. ¡Una variedad de lanas, exquisitas como no se han visto nunca! Y marcadas a precios que son verdaderas atracciones.

"MOULOUYA", lana de aspecto suave, especial para chaquetas y trajes sastre en verde, beige, cornaline claro, gris plata y gris acero, de 54" de ancho 1.75 LA VARA

"BICARDIL", lana dulce, de aspecto sedoso, en tonos caoba, marrón, verde hoja y vino, de 54" de ancho. 2.00 LA VARA

"BATUALA", lana de superior calidad, empleada por Lanvín, formando pequeños cuadros, de tejido suave y poroso. Azul pizarra, gris tórtola, verde aceituna, arena y gris acero, de 54" de ancho. 2.75 LA VARA

PERLEN, lana de exquisita calidad, usada con mucho éxito por Paquín; un tejido imitando gamuza en los tonos ladrillo, marrón, Burdeos, verde olivo y gris tórtola, de 54" de ancho. 3.50 LA VARA

LANA-CREPE de Rhodia, de calidad especial, para vestidos y chaquetas sueltas. En un tejido de caida suave y flexible, en los colores "arena", azul pizarra, carmelità Foncé, azul añil, marino y verde: de 54" de ancho. 3.75 LA VARA

LANAS de tejidos jaspeados y de obra en extensa variedad así como de los más finos tipos de diseños escoceses, en anchos de 54"

DESDE 1.50 HASTA 4.25 La Vara

Exquisitas colecciones de lanas en los Departamentos de Blanco y Negro.

PLANTA BAJA.

El Encanto

Ahora se puede Engordar Fácilmente

Los flacos están de enhorabuena

La ciencia médica ha probado que las personas delgadas están faltas de vitaminas, pero estas vitaminas deben de ser naturales, como las que contienen los vegetales, la leche, etc. **Malto Gaduol** es una combinación feliz de extractos de trigo, cebada y avena malteados, conteniendo por lo tanto las vitaminas A, B, D y G en su estado natural. También contiene **Malto Gaduol** aceite puro de hígado de bacalao, la más rica fuente de vitamina antirraquítica F, tan necesaria a los niños. Aumentará en peso a las primeras cucharadas. Lo mejor para nutrir a personas débiles y delgadas de todas las edades.

Tome **Malto Gaduol** que es de sabor agradable y pésese todas las semanas. De venta en Farmacias y Droguerías. Si su boticario no lo tiene escriba a J. Casanova. Aptdo. 1204. Habana.

DECOMISADOS 979 PARES DE ZAPATOS DE PROCEDENCIA CLANDESTINA

MATANZAS, noviembre 5. DIARIO Habana.—Hoy fueron decomisados 979 pares de zapatos de procedencia clandestina, en registros practicados a distintos fabricantes y comerciantes. Ascienden hasta ahora a 61.432 los ocupados .

—El Juez de Cárdenas ha dictado procesamiento contra José Miguel Santoyo e Infante y Edelmira Nodarse , secuestradores de la niña Ricarda, excluyéndolos de fianza. Se hace constar en el auto que el secuestro fué para dedicar las vísceras de la niña a prácticas de curanderismo. —LOVIO, corresponsal.

JUZGARON EN LA AUDIENCIA A JOSE WONG, QUE DIO MUERTE A UN PAISANO A CUCHILLADAS

Se efectuó en la Sala Cuarta de lo Crminal de la Audiencia el juicio contra el asiático José Wong, quien el 5 de agosto de este año dió muerte de varias puñaladas al conserje de la sociedad «Unión Fraternal China», establecida en Dragones 96, nombrado Wong Sin Kon, al suscitarse entre ambos una acalorada discusión debido a que Sin Ken sin causa justificada arrojó al vertedero el contenido de la infusión de té que hacía el procesado en la cocina de la sociedad, pues estaba enfermo del estómago. El Fiscal doctor José Manuel Fuentes Carretero mantuvo la petición de 17 años, 4 meses y un día de reclusión temporal de conformidad con el Código de 1870, pero en su informe solicitó que se le aplicaran todos aquellos preceptos favorables al enjuiciado, que están contenidos en el Código de Defensa Social. La defensa estuvo a cargo del doctor Gregorio del Real, quien, haciendo uso también del Código de Defensa Social interesó se apreciaran a Wong tres atenuantes personales. Este juicio se ha celebrado por la Sala Cuarta debido a que en el sumario de este proceso hay suficientes elementos y antecedentes sobre el enjuiciado para que le sean aplicados los preceptos del repetido Código de Defensa Social.

Cesan las visitas de las Salas de la Audiencia a los presos

El Presidente de la Sala Primera de lo Criminal de la Audiencia doctor Manuel Carnesoltas Agüero, informó ayer al de la Audiencia doctor Mario E. Montero del acuerdo adoptado por la expresada Sala respecto a las visitas que durante los sábados del presente mes había de girar a los reclusos de la cárcel de la Habana, por corresponderle en turno. El acuerdo dice que visto el Código de Defensa Social y el Reglamento que atribuye al Consejo Superior de Defensa Social lo relativo a distribución, traslado, custodia, vigilancia y tratamiento de toda persona que fuere detenida o privada de libertad por orden de los Tribunales queda descartada toda intervención de los Tribunales al respecto, y de ahí que suspenda la referida visita.

El acuerdo fué circulado por el Presidente de la Audiencia a los Jueces de Instrucción de la provincia habanera y al jefe de la cárcel habanera, para su conocimiento y efectos.

Queda, por tanto resuelto, que va las Salas de la Audiencia no continuarán girando las aludidas visitas por corresponder al Consejo Superior de Defensa Social y sucesivamente las otras cuatro salas de lo Criminal irán acordándolo en igual sentido al corresponderle por el turno ya establecido las tantas veces repetidas visitas.

La Agonía del Asma Destruída En 3 Minutos

La asfixia, la dificultad para respirar, el ahogo del asma y la bronquitis, envenenan su sistema, arruinan su salud y debilitan su corazón. Mendaco, la fórmula de un médico americano, empieza a obrar en 3 minutos, purifica la sangre y produce nueva vitalidad haciendo posible que Ud. duerma profundamente toda la noche, que pueda comer cuanto gusta y gozar de la vida. Mendaco es tan eficaz que se garantiza que en 24 horas hará que Ud. pueda respirar fácil y libremente, poniendo fin a los ataques de asma en el término de 8 días, o se le reembolsará su dinero al devolver el frasco vacío. Consiga Mendaco en la botica, la garantía lo protege a Ud.

Presentamos a... SU NUEVO CIGARRO

La mejor hoja del tabaco americano, es empleada en los MARVELS.... He ahí el porqué de ese sabor tan natural ... suave... agradable, que unido a su exquisito aroma, hacen del MARVELS ...su cigarro preferido..

PIDALO EN TODAS PARTES 25 Cts.

F.C.D. 2016

G A C E T I L L A S

AUDITORIUM: «EL COLOSO DEL AIRE»

El programa que para hoy en su magna función dominical presenta este favorito Teatro, reune suficientes atractivos para dejar satisfecho al más exigente fanático del cine ya que en el mismo figuran dos magníficas producciones de la R K. O. Radio, cada una de las cuales, en su género, constituye un acierto. La exhibición de las mismas da comienzo a la 1.30, presentándose en primer término, «El Coloso del Aire», una intensa producción de sensacional argumento, en cuya trama modernísima vemos sus héreos, pilotos de aeroplanos, trazar las rutas aéreas del futuro y ofrecernos una historia de amor de exquisita emotividad. Richard Dix Chester Morris, Joan Fontaine y Paul Guilfoyle, interpretan los roles principales, bajo la dirección del famoso Lew Anders. El otro film es la super-comedia de acción titulada «Policía Fina», con el popular cómico Parkyakarkus, Joan Woodbury Allan Jones y Gordon Jones. Además se exhibe cartón en colores, comedia y revista. A las 5.15 y 9.45 «El Coloso del Aire». A las 8:30 «Policía Fina».

Mañana: Metro presenta a la triunfal pareja Jeanette Mc Donald y Nelson Eddy, haciendo las delicias de los cinefans, en la estupenda super-producción musical «Bajo el Cielo del Oeste», romántica, sensacional y exquisita, desarrollada cuando la poética California, era tierra de nadie. El Miércoles Edith Fellows la pequeña estrella de Lucerito con Leo Carrillo en la colosal super producción de la Columbia «Sombras de la Ciudad».

TRIANON: Matinée con «SU EXCELENCIA EL VAGABUNDO»

Esta Empresa ofrece una estupenda matinée en el día de hoy, al presentar la super-comedia titulada «Su Excelencia el Vagabundo», el «hit» cómico del año de la Metro, escrita y dirigida por los mismos que nos dieron «Fantasmas Bohemios» quienes ahora se anotan un éxito de risa más grandioso e n«Su Excelencia el Vagabundo». Sus 90 minutos de proyección y las nueve estrellas que componen su soberbio reparto son Brian Aherne, Constance Bennett, en los roles principales y las otras siete, Alan Mowbray, Billie Burke, Patsy Kelly, Ann Dvorak, Bonita Granville, Tom Brown y Marjorie Rambeau, son 900 risotadas de que disfrutará todo el que la vea. Su trama es el romance encantador de un vagabundo con una rica heredera que tenía la manía de recoger en su casa a los vagabundos para regenerarlos, acabando muchos de ellos por robarle hasta los cubiertos... Y uno hasta el amor de su hija. «Su Excelencia el Vagabundo», pasará por la pantalla a la 1:50, 5:30, 99:45. La otra película, a las 4 y 8:30 se titula «Mujer al Fin» con Virginia Bruce y Robert Montgomery. Se completa el programa con Noticiero, Cartón y Comedia.

El martes: el estreno oficial de la joya musical pre-estrenada con gran éxito «Baila conmigo» por la sin par pareja de Fred Astaire y Ginger Rogers.

El miércoles: «Al compás de mis recuerdos», melodioso film con música de Irving Berlin y las rutilantes estrellas Tyronne Power, Alice Faye, Don Ameche.

PAYRET: «MADRESELVA» CON LIBERTAD LAMARQUE

Hoy venga temprano, éxito desde la una, la mejor película de Libertad Lamarque con Hugo del Carrill en una formidable matinee desde la una. «Madreselva» oiga en esta super producción las más bellas canciones de esta feliz pareja de intérpretes que han realizado el éxito de su carrera artística. Canciones... Tangos... Opera... Una película encantadora.

«Madreselva» se exhibe a la 1:20, 3:20, 5:20, 7:20 y a las 9:30. También una revista y una variedad completan el programa.

Los precios son 20 centavos hasta las 6 y 30 y 30 centavos después. Niños 15 centavos. Tertulia 10 centavos.

Mañana continúa «Madreselva» el éxito del año del cine argentino. «La Vuelta al Nido», de José Gola y «Un tipo de suerte», por la encantadora estrella Mapy Cortés.

NEPTUNO: MONUMENTAL MATINEE A LA 1

A a lun ane punto comenzará hoy en este favorito Teatro, una monumental y regia matinee, con Noticiero, la interesante film en technicolor de «La Coronación del Rey de Inglaterra». 20th Century Fox presenta con orgullo a Tyrone Power, Alice Faye y Don Ameche, en la gigantesca y espectacular super producción «En el Viejo Chicago». Completa el programa el dinámico e interesantísimo drama «Todos eran enemigos» con Jack Holt. Los precios, 20 centavos mayores de una en adelante y 10 los niños.

Mañana, sensacional programa de la Paramount, con «Booloo» o «El Tigre Blanco», excitante drama filmado totalmente en las tenebrosas selvas de Malay y el intenso drama: «Las cadenas del mal», con Shirley Ross, Lloyd Nolan y John Howard.

El miércoles, la film más comentada del año, «El Santo en New York» y Joan Fontaine y Allan Lane en «Rapto al amanecer».

OLIMPIC: MAGNIFICA MATINEE A LA 1

A la una en punto comenzará hoy magnífica matinée que hoy presenta la empresa de este preferido teatro, con la estrella de estrellas Imperio Argentina en «Carmen» y la interesante película «Mi estimada señorita» con Maureen O-Sullivan y Edna May Oliver y Walter Pidgeon. Además el Noticiario. Los precios: 20 centavos por la tarde y 30 por la noche. Niños tarde y noche 15 centavos y tertulia familiar 15 centavos.

Mañana, extraordinario programa de la Metro: Gladys George, John Beal y Warren William en el formidable drama de dramas: «La mujer X» y a petición: Eleonor Powell y Nelson Eddy en «Rosalía».

El martes: Shirley Temple en «Miss Broadway» y Annabella y Paul Lukas en «Cena en el Ritz». Miércoles: Edward G. Robinson en «El Genio del Crimen» y Warren Morris en «Adversarios inseparables».

El jueves: Pepe Arias en «Kilómetro 111» y J. J. Martínez Casado en «El Bastardo». El viernes: Conrad Veid, Sessue Hayakawa y Michito Tanaka en «Tempestad sobre el Asia» y Víctor Francen en «Fuego».

FLORENCIA: LA MEJOR MATINEE A LA 1

La mejor matinée de la Habana senta hoy la empresa de este preferido teatro, con Noticiero, la producción Metro Goldwyn Mayer, «Piloto de Pruebas» con Clark Gable, Myrna Loy y Spencer Tracy y «Alas sobre el Atlántico» con Dick Merrill. Los precios: 15 centavos mayores de una a 6:30 y 20 centavos después. Niños tarde y noche 10 centavos y tertulia familiar 10 centavos.

Mañana: Claudette Colbert y Charles Boyer en «Tovarich» y Claude Rains y Gloria Dixon en «Las masas rugen».

El martes: «Ladrón de Mujeres» y «Hay que comer» con Jack Haley, Rochelle Hudson, Arthur Treacher y Eugenne Pallette. El miércoles: «El Santo en New York» con Louis Hayward, y «Rapto al amanecer» con Allan Lane y Joan Fontaine.

INFANTA: «TRES CAMARADAS»

Una regia y monumental matinée nos ofrece hoy el moderno y cómodo teatro «Infanta» del circuito Carrerá, de la Calzada del mismo nombre y Neptuno, teléfono U-3700, con dos grandiosas películas teniendo como cinta principal: «Tres camaradas», con Rober Taylor, Franchot Tone, Robert Young y Margaret Sullavan; el drama trágico de tres ex-combatientes a quienes la paz les ofrecía una dolorosa realidad exaltados por un romance de exquisita sentimentalidad... una versión cinematográfica del gra nlibro de Erich María Remarque, un monumento de la pantalla por su trama y las escenas de la misma. Una dolorosa historia de amor en un ambiente de tragedia. Le sigue en turno el estreno de la cinta: «Los hombres no lloran», con Mickey Rooney y Judy Garland; una cinta cuya trama se desarrolla en el ambiente cautivador de las carreras de caballos. Completa el programa la Revista Metrotone el episodio 1 de «Guardacosta alerta» y un cartón.

MaMñana: «Traviesa Gitanilla» por Jane Withers.

MANZANARES: «PADRE DE MAS DE CUATRO»

Un extraordinario programa, para hacer las delicias de chicos y grandes, es el que ho combinado para hoy el elegante cine de las familias «Manzanares», sito en Carlos III y Avenida de Menocal, con el teléfono U-3354, la mejor proyección, el mejor sonido, cuya espaciosa y confortable sala se verá concurridísima.

Hoy en matinée a la 1 y 15, tanda a las 5 y nocturna a las 8 y 30, se exhibirá revista, comedia, una variedad, estreno de la divertida, original, soberbia super-comedia toda en español «Padre de más de cuatro» creación del popular cómico mexicano «Chato» Ortín a quien secunda la inteligente y graciosa artista cubana Teté Casuso y estreno del estupendo, formidable drama de espionaje «Espía de Napoleón» con Richard Barthelmess.

Mañana: «En la misma moneda» y «La historia de 2 ciudades».

El martes: «La rubia del camino» con Paulina Singerman.

ROXY: «CARMEN» CON IMPERIO ARGENTINA

Por última vez presenta hoy el amplio y fresco «Cinema Roxy», de 14 y Primera en el Reparto Almendares, la magnífica producción Cifesa, «Carmen la de Triana», un legítimo orgullo de la cinematografía española. En esta película Imperio Argentina, supera con creces sus anteriores triunfos en Morena Clara» y «Nobleza Baturra», interpretando con tal apasionamiento el ole de Carmen, mujer fascinadora a cuyos pies caen los hombres como atraídos por un poderoso imán, que parece vivir la película por su realismo.

Pero además, Imperio Argentina canta y baila tan magistralmente en este film, que puede decirse que se «roba la película y la admiración de todo el que la ve...

Completa el programa el lindísimo cartón en colores «Serenata India» y otro no menos gracioso, «Perros y Zorros», el episodio 5 de la serie de Kermit Maynard. «El Conquistador de la Pradera» y el estreno de la intersantísima producción Fox Quien mal anda, que ha gustado muchísimo porque tiene de todo: acción, amor, lujo, emociones y especialmente un magnífico reparto que encabezan Phillis Brooks y el popular Ricardo Cortéz. La matinée empezará a la 1:30, y los precios para hoy serán: 20 centavos mayores hasta las 6:30 y 30 centavos después. Niños 15 centavos. Tertulia familiar: mayores 15 centavos y niños 10 centavos.

Mañana en lunes popular un colosal programa: «Piloto de Pruebas» con Clark Gable, Myrna Loy y Spencer Tracy.

PRADO: «EL EMBRUJO DEL TROPICO»

Para hoy tiene Prado, como todos los domingos matinée doble a la 1.30 y 5:00 con el mejor programa. Primeramente la deliciosa revista musical del gran actor Fred Mac Murray «El cabaret de las estrellas» y una de las más entretenida y original producción del gran actor Tito Guizar «El embrujo del Trópico», con la adorable actriz Dorothy Lamour. Completando el programa una revista y un gracioso cartón. Por la noche la tanda comenzará a las 8.15 repitiéndose el mismo programa. Los precios serán los siguientes: 15 centavos mayores y 10 centavos niños. Mañana la más graciosa y divertida joya de la genial actriz Danielle Darreux «Escándalo Matrimonial», con Douglas Fairbank Jr., y «Loca por la música», por Deana Durbin.

RIVOLI: «LA TRAVIESA GITANILLA»

Si quiere usted gozar de un rato de verdadera regocijo, riéndose hasta morir, no deje de asistir hoy al «Cine Rívoli», de 4ta. y 5ta., en el Reparto La Sierra, donde gozará momentos de indescriptible alegria viendo a la traviesa Jane Whithers en su última y más despampanante producción: «La traviesa gitanilla». Una película que lo reúne todo, bonita música, escenas de una comicidad extraordinaria que hacen al público retorcerse de risa, momentos de emociones fuertísimas que suspenden el ánimo, y un tierno romance entre la encantadora pareja Rochelle Hudson y Robert Wilcox.

Completando el programa se exhibirá el precioso cartón: «El Oso bailarín» un interesante documental titulado: «Desfile de Skies», el episodio 6, de la espectacular serie: «El viaje de Roldán a Marte» y el estreno de un film que ha de gustar extraordinariamente por su argumento fino y delicado: «La diosa del Pecado», que interpreta el actor inglés Cott Colton.

Los precios como todos los domingos serán: 20 centavos luneta mayores y niños 15 centavos.

Mañana: «Un millón por un marido».

REINA: «EN EL VIEJO CHICAGO»

Un programa extraordinario que será sin duda el mejor de la Habana es lo que han confeccionado para hoy la Empresa de López y Rouco en su fresco y cómodo coliseo de Reina desde la una de la tarde a los precios de 10 centavos la luneta hasta las 5 y 30 y 20 centavos después la ventilada tertulia familiar con sus inigualables lunetas 10 centavos y los niños a todas horas 10 centavos.

No debe de perder usted la última exhibición de la monumental obra cinematográfica «En el viejo Chicago», con Tyrone Power, Alice Faye y Don Ameche. El más grande argumento que se ha llevado al cine dirigido y representado de la manera más admirable, una producción épica que hace vibrar de emoción a todo el mundo, un film que contiene el espíritu de un gran pueblo: esto es «En el viejo Chicago»

Sí señor, «Hay que comer», y Rochelle Hudson hace cualquier cosa por una buena comida .. Jack Haley es quien ofrece el menú de amor y carcajadas en esta despampanante comedia en que aparece como un chico de Arizona que se enamora de una chica de la ciudad, que le da veinte vueltas. «Hay que comer» es lo mejor y más seguro para divertirse durante un largo rato .

Un cartón y una variedad completa este formidable programa.

Mañana: Kilómetro 111 con Pepe Arias y Una prueba de cariño.

RIALTO: «TRES CAMARADAS»

Con los precios de 20 centavos mayores hasta las 6:30 después 20 centavos, 30 centavos y niños 15 y comenzando a la 1:30 de la tarde exhibe Rialto por última vez la super extraordinaria producción «Tres camaradas», versión cinematográfica del famoso libro de Erich María Remarque, cuya interpretación está a cargo de cuatro famosas estrellas de la cinematografía moderna: Robert Taylor, Margaret Sullavan, Franchot Tone y Robert Young.

La otra producción que se exhibe hoy en Rialto es el formidable drama titulado «El último bandolero». La vida de los presos en el presidio más grande de los Estados Unidos. Una historia de amor que nos muestra como en el alma más pervertida, se oculta un sentimiento de amor. Interpretada por Edward G Robinson, James Stewart y Rose Atrandner.

Se completa el programa con el noticiero semanal con los últimos sucesos mundiales y una bellísima variedad.

Mañana: la bellísima producción hispana «Carmen» interpretada por Imperio Argentina, Manuel Luna Rafael Rivelles y Pedro Barreto. Y «Don Quintín el amargao».

LARA: TEMPESTAD» CON CHARLES BOYER

El favorito y elegante cine Lara de Prado y Virtudes, con el teléfono M-2421, a diario tan favorecido por las familias de la barriada, anuncia hoy un programa grandioso, en el que figuran positivas atracciones.

En función continua, comenzando a la 1 y 15 de la tarde hasta las 11 y 30 de la noche se exhibirá revista, comedia, una variedad, estreno de la soberbia, grandiosa super joya de monumental argumento «Tempestad», creación del predilecto actor Charles Boyer con Michelle Morgan y estreno de la bella, original, soberbia supercomedia «Un pobre millonario» con Frank Morgan y Florence Rice.

Precios: mayores 10 centavos hasta las 5 de la tarde y 15 centavos después. Los niños 10 centavos a todas horas. Entre y salga cuando quiera.

Mañana: «El muerto vivo» y «Aguilas heroicas», con James Cagney.

El martes: El cabaret de las estrellas.

VERDUN: «EN EL VIEJO CHICAGO»

Un grandioso programa presenta hoy el predilecto teatro Verdún de Consulado 214, teléfono A-9206, comenzando la función desde la una con el Noticiario Fox y el gracioso cartón «Por poquito». «En el viejo Chicago», el espectáculo cinematográfico de la época que interpretan Tyrone Power, Alice Faye, Don Ameche y miles de extras cubre los turnos preferentes, completándose el programa con la bellísima cinta «Rosa del Río Grande», por la deliciosa Movita, John Carroll, y Antonio Moreno.

Los precios que rigen son los siguientes: 15 centavos luneta hasta las 5.30 y 20 centavos después. Los niños 10 centavos y la tertulia familiar con butaca 10 centavos.

Mañana estreno de «La rubia del camino», con Paulina Singerman. El martes día popular, reposición de «Estrictamente confidencial», por Myrna Loy y Warner Baxter y «Una noche de amor», por Grace Moore. Para este programa rigen precios a base de 10 centavos luneta y 5 centavos tertulia a todas horas.

CERVANTES: «MOTIN EN LAS MONTAÑAS»

Una selección especial de estrenos para hoy domingo, en este concurrido y nuevo cine de Lamparilla y Compostela, en matinée de 1 y cuarto, tanda de cinco y cuarto y función especial de ocho y veinte se pasarán los estrenos «Noche Buena», «La liebre y la tortuga», «Tienda de loza», que son cartones, comedias y noticiarios, y «Acusada», obra grandiosa por Dolores del Río y Douglas Fairbanks Jr., y por último como base del gran programa «Motín en las Montañas o La llamarada», toda en colores obra que interpreta el niño Tabú con un conjunto de grandes estrellas, película esta más interesante que los «Tres lanceros de bengala». Mañana «Allá en el Rancho Grande» y «Goldwyn Follies», muy buena.

MAJESTIC: «EL HOMBRE PROPONE»

Dos formidables estrenos en un soberbio programa, es la atracción que brinda para hoy a su numeroso público, el elegante teatro Majestic, situado en Consulado 210, con el teléfono M-4477. Comenzando la función a la 1 en punto de la tarde, y además de un noticiario, un cartón en colores, y una graciosa comedia, se exhibirá el estreno de la comedia policial, que interpretan Paul Kelly y Lola Lane «Cuando nos casamos?». Una estupenda producción que tiene mucho de acción bastante de risa y suficiente romance. La atracción principal de este programa, es la divertida comedia romántica de Errol Flynn, Olivia de Havilland, Rosalind Russell y Patric Knowles, «El hombre propone». Los cuatro se encontraron y se enamoraron, pero encontraron una felicidad tan completa en sus frívolos amores y en sus besos, que, no pudiendo resistir tanta emoción, cambiaron de idea y se casaron con otros.

Precios para hoy, luneta y preferencia, antes de las 5 y 30, 15 centavos, después, 20 centavos. Niños y tertulia, a todas horas, 10 centavos.

Mañana, gran estreno, Leopoldo Ortín en la despampanante comedia «Padre de más de cuatro» y Andrea Palma en «Redención».

BELASCOAIN: «MOTIN EN LAS MONTAÑAS»

Una regia y monumental matinée a la 1 en punto, ofrece hoy el moderno y elegante Teatro Belascoaín, del circuito Edelberto de Carrerá, situado en Belascoaín 853, esquina a Peñalver, con el teléfono U-5200, exhibiéndose en los turnos preferidos la interesante film repleta de acción «Motín en las Montañas», toda en technicolor y que tiene por intérpretes a Sabú, Raymond Massey y Valerie Hobson, secundados por miles de extras y con la cooperación del Ejército Colonial Inglés, cuyo argumento se desarrolla en la India mística y misteriosa sobre las intensas luchas que sostiene esta nación con las tribus nativas. En matinée se exhibirá la cinta del oeste «Luchando en la sombra», por Bob Allen y el programa, comedia, cartón y variedad musical.

Los precios serán a todas horas luneta: mayores 15 y niños 10 y en la fresca y cómoda tertulia familiar: mayores 10 y niños 5.

Mañana: «La Escuela del crimen».

INGLATERRA: «PILOTO DE PRUEBAS»

La coquetona sala del favorito cine de las familias Inglaterra, sito en San Rafael y Consulado, con el teléfono M-5527, se verá hoy concurridísima, pues anuncia un monumental programa, en el que figuran muchas atracciones.

En función continua, comenzando a la 1:30 de la tarde se pasa por la pantalla gigante revista, una variedad, un precioso cartón, estreno de la bellísima, soberbia, original comedia «Castillo de naipes», con Florence Rice y Frank Morgan y estreno de la extraordinaria, sensacional super joya con gran argumento «Piloto de pruebas», con Myrna Loy, Clark Gable y Spencer Tracy, Lionel Barrymore y cientos de extras.

Precios: mayores 15 centavos hasta las 6:30 de la tarde y 20 centavos después. Los niños a todas horas 10 centavos.

Mañana: «La regata triunfal» y «Hombres ocultos».

El martes: «El embrujo del trópico».

GRIS: «LA TRAVIESA GITANILLA»

Un programa especial, para hacer las delicias de chicos y grandes es el que anuncian hoy las carteleras del elegante y confortable cine Gris, de Baños y 17, en el Vedado, con el teléfono F-4292, de la empresa Heydrich Fernández Ledón.

Hoy a la 1:15, 4:15 y 8:15 se exhibirá la soberbia, colosal cinta «El secuestro del año», con Jacqueline Wells y Robert Paige.

A las 2:30, 5:30 y 9:45 pre-estreno de la divertida, linda super comedia «La traviesa gitanilla», la última creación de la pequeña y traviesa chiquilla Jane Withers con Borrah Minevitch y su banda de armónicas, y la comedia «El gran gallo».

En la matinée se exhibirá también el episodio 7 de la emocionante super serie «La patrulla del radio» y revista.

Precios: mayores 20 centavos en la matinée y tanda y 30 centavos por la noche. Los niños 15 centavos y la tertulia 10 centavos a todas horas.

Mañana; «Cenizas del ayer», con Bette Davis y «El único camino», con Edward G. Robison.

RADIO-EMISORAS COMERCIALES

CMCF — 810 Kc. 5000 Watts

COCH — 9437 Kc. 5000 Watts

Estudios provisionales: Paseo de Martí 63 (altos) Apartado 41 Habana, Cuba.

PROGRAMA DIARIO

AM
8:00 «DIARIO INFORMATIVO»
9:00 Programa Variado.
10:30 «TRIO ALMASAN». Cancioneros Internacionales.

M
12:00 «HORA DEL BUEN HUMOR» «NEWS STAR» Cancioneros Mexicanos.

PM
1:00 «EL REPORTER ESSO» En cadena con CMHJ, en Cienfuegos; CMJW, en Camagüey y CMKR, en Santiago de Cuba.
1:15 Música Cubana.
2:00 «HORA PRESAGIOS» por Madame D-AVIGNON.
3:00 «PROGRAMA GENERAL ELECTRIC» Música Española.
4:00 «CONJUNTO DEL RITMO» de ARMANDO VALDESPI.
5:00 AVANCES DE «AVANCE».
5:30 RADIO THEATRICAL TEN-CENTS. Trasmisión por control remoto desde el Teatro «MARTI».
7:00 Música Típica Cubana. ORQUESTA PAULIN.
8:00 NADIO, NAFIA, ESPINOSA y su CONJUNTO TIPICO ARGENTINO, dirigido por el MAESTRO PEGO.
9:00 RADIO THEATRICAL TEN-CENTS. Trasmisión por control remoto desde el Teatro «MARTI». LA ESCALA DE LA FAMA.
12:00 TEMA .

Estos programas son provisionales. Dentro de breves días se comenzará a radiar los más sensacionales programas. Oportunamente daremos los detalles de los mismos.

4 CAMINOS: COLOSAL MATINEE DESDE LAS 12

Sorprendente matinée la de hoy en el super coliseum de Belascoain 637, teléfono M-3676, el preferido de todas las familias.

En la matinée se exhibe «En el viejo Chicago», por Alice Faye, Tyrone Powell, Don Ameche y miles de extras. «Avanzadas del oeste» por Jack Luden y Joan Marclay. Una película de desavenencias entre hombres malos sin miedo a nadie y hombres buenos, en lucha constante y desigual por terminar la supremacía de aquellos. Vea en esta formidable película del Oeste el grito de «¡Sálvese quien pueda ..!», porque un terrible huracán de balas se ha desencadenado. También se exhibe el episodio número 11 de la gran serie «Guardacosta alerta», cartón y comedia. Fiñes 10 centavos, mayores 15 centavos y tertulia 10 centavos.

En los turnos elegantes de 5 y 8 y media, en función continua se exhiben «En el viejo Chicago», la película más espectacular que se ha visto «Isla en las nubes» por Gloria Stuart, una película fina de gran acción, el episodio 11 de «Guardacosta Alerta», revista y comedia.

Los precios son 15 centavos antes de las seis y media y 20 centavos después. Niños y la regia tertulia familiar 10 centavos a todas horas.

Niños no falten a la matinée que empieza desde las doce del día hasta las cinco de la tarde

Mañana Día Fémina: «El Canillita y la Dama», y «Adiós, Buenos Aires».

VIVES: «HIJOS SIN HOGAR»

Tres grandes tandas anuncia hoy el elegante cine Vives, de la calle B, entre 27 y 29, en el Vedado, con el teléfono F-3128, de la empresa Valmaña.

En matinée a la 1 se exhibirá el cartón «El gato mentecato», la comedia «Cortados con la misma tijera», el episodio 13 de la serie «Dick Tracy», el drama del oeste «A balazo limpio», con Dick Foran y la regia, soberbia joya « Hijos sin hogar», con Kay Francis, Anita Louise, y otros.

En tanda a las 5 y nocturna a las 8:30, cartón, revista, estreno de la soberbia film «La isla diabólica», con Ann Sheridan y John Litell y últimas exhibiciones de la monumental joya «Hijos sin hogar», con Kay Francis.

Precios: mayores 15 centavos matinée y tanda y 20 centavos por la noche. Los niños y la tertulia 10 centavos a todas horas.

Mañana: «Carmen», la monumental joya con la gran actriz española Imperio Argentina y «Desde los tiempos de Eva».

MODERNO: «CARMEN» Y «ESCANDALO MATRIMONIAL»

Un soberbio programa con dos grandiosas películas ofrece hoy el teatro Moderno, en matinee, tanda y noche. «Carmen», de Imperio Argentina, Rafael Rivelles; «Escándalo matrimonial», de Danielle Darrieux, Douglas Fairbanks; «El viaje de Roldán a Marte», episodio 9, Buster Grabbe, «Guardacosta, alerta», episodio 12, Bela Lugosi; el cartón, «Fiesta Mágica; y un «Noticiario Fox». Hasta las 6:30, 20 centavos; después 30 centavos. Niños 15 centavos, tertulia familiar 15 centavos hasta las 6:30 después 20 centavos. Niños 10 centavos.

Mañana: por última vez, «Carmen», —La de Triana,— de Imperio Argentina.

El martes: gran función extraordinaria a beneficio de la academia Pillman. Se presentará en persona Juan José Martínez Casado, y las peliculas «Aventuras de Tom Sawyer» y «Asi es mi tierra.

WILSON: «HIJOS SIN HOGAR» Y «KILOMETRO 111»

Wilson, en Belascoaín y San Rafael U-5863; 15 centavos de 1:30 a 6:30; y 20 centavos después, niños 10 centavos a todas horas.

La mejor proyección y el más perfecto sonido de la Habana. Ventilación especial, aire natural acondicionado.

Hoy, tarde y noche, la revista semanal, la comedia especial «No más calaveradas»; y el cartón en preciosos colores, «Ositos osados»; y las super atracciones, «Kilómetro 111», formidable producción Argentina, toda en español, por Pepe Arias, Angel Magaña, Delia Garces, y un conjunto de estrellas; y «Hijos sin hogar», estupenda super joya extraordinaria de la Warner, interpretada por la incomparable Kay Francis, con Bonita Granville, Anita Louise, Bobby Jordán, John Litel y Dickie Moore.

A las 5 p. m. «Kilómetro 111», toda en español, interpretada por Pepe Arias, Angel Magaña y Delia Carcés; y «Hijos sin hogar», por Kay Francis, Bonita Granville, Anita Louise, Bobby Jordán y Dickie Moore.

Mañana: «Día Popular» formidable programa extraordinario, con las super joyas, «Romeo y Julieta», interpretada por Norma Shearer, Leslie Howard y John Barrymore; y «Madre tierra», la producción cumbre de la Metro, interpretada por el coloso Paul Muni, con Luise Rainer.

TOSCA: JUAN URVIZU Y «TODOS ERAN ENEMIGOS»

Tosca, en 10 de Octubre 1007, entre San Francisco y Concepción, en la Víbora, con el teléfono I-3099, anuncia hoy domingo tres grandes tandas, con muchas atracciones, entre ellas la presentación del popular tenor Juan Arvizu.

Hoy en matinée a la 1, revista, comedia, el episodio 8 de «El viaje de Roldán a Marte», estreno del emocionante drama «El metal maldito» y estreno de la estupenda, formidable producción «Todos eran enemigos», con Jack Holt y Beverly Roberts.

Por la tarde a las 5 y nocturna a las 8:30 revista, comedia, episodio, estreno de la grandiosa joya en español «Mártir de su destino», con Jack Holt, estreno de la estupenda film «Todos eran enemigos», y en la escena presentación del popular tenor de la voz de seda Juan Arvizu, que obtuvo éxito sin precedente en su debut en este teatro.

Precios: luneta 20 centavos y niños y tertulia 10 centavos a todas horas.

Mañana: «Caprichos del corazón» y «La isla diabólica».

El martes: «Tres camaradas con Robert Taylor.

CUBA Y SALON ROJO: PROGRAMAS DE ATRACCIONES

Un programa soberbio... estupendo es el que ha combinado para hoy la empresa del elegante cine Cuba, de Suárez y Corrales, con el teléfono M-9796. En matinée a la 1:15, tanda a las 5 y nocturna a las 8:15 se exhibirá revista, comedia, variedad, estreno de la estupenda, dinámica producción «Las de perder», con Jackeline Wells y Don Terry y estreno de la preciosa super comedia «Rebecca», la ultima creación de la encantadora estrellita Shirley Temple. Precios: luneta 10 centavos en la matinée y tanda y mayores 15 centavos y niños 10 por la noche, «Castillo de Naipes» y «Encrucijada del amor».

Salón Rojo, el coquetón y favorito cine sito en Monte y Antón Recio brinda hoy a sus asiduos un programa especial. En matinée, tanda y noche se exhibirá revista, comedia, estreno de la preciosa super comedia «El cabaret de las estrellas», con Fred Mac Murray y estreno de la grandiosa, regia, bella super joya musical, toda en español «Rapsodia mexicana», con Lolita González (El ruiseñor mexicano). Precios: damas y niños 5 centavos y caballeros 10 en la matinée; mayores 10 y niños 5 en la tanda y damas y niños 10 y caballeros 15 por la noche.

Mañana: «Tres chiflados en Kentucky».

ESCENARIO Y PANTAL[LA]

EL DIA 2 DEBUTA EL CIRCO SANTOS Y ARTIGAS

Las personas que hayan visto los mejores circos del mundo, las que hayan visto las triunfantes temporadas de Santos y Artigas, y aquellas que por primera vez vean circo este año, han de quedar maravillados con el programa que van a desarrollar Santos y Artigas desde el próximo día 2 de diciembre en el teatro Martí, fecha fijada para su inauguración y la cual ellos han declarado Día de Fiesta Popular, porque el Circo Santos y Artigas, marca para el pueblo uno de los más faustos acontecimientos del año.

En la oficina de Pablo Santos en el teatro Martí, hemos visto las fotografías de los principales actos contratados personalmente por Jesús Artigas en su reciente viaje por los Estados Unidos, Canadá y otros países. Entre estas fotografías, se destaca la bella figura de Jeanette Spaulding, una bella chiquilla de 18 años, que ejecuta el mismo acto de gimnasta aérea que le costa[...] da en Alemania a Mlle. Lie[...] recordada por el público [...] Jeanette es la única mu[...] mundo, que actualmente [...] acto, en medio del teatro [...] protectora y sosteniéndose [...] lo brazo sobre el que ejecuta [...] ciones y volteo del cuerpo [...] dez vertiginosa provocando [...] ción del público.

Hemos visto también la fo[...] de los espectaculares acto[...] tres, acróbatas, ciclistas aére[...] dores, animales amaestrados [...] números de fieras... todo [...] talla gráficamente en los [...] folletos que se están impri[...] los cuales serán remitidos, [...] correo, a las personas que ma[...] dirección por correo.

Las localidades para el [...] viernes 2 de diciembre se [...] a la venta desde el día 20 el [...]

Mañana llegará a la Habana, en viaje de buena voluntad, proce[...] de Tampa, esta gentil Reina del Carnaval Latino, Srta. Lydia P[...] zuela, que ha ganado el título de Miss Latin América VI. Es por[...] ra de mensajes de salutación del Gobernador Cone, de la Florida, [...] el Presidente de Cuba, Coronel Federico Laredo Bru, del Jefe d[...] Veteranos de la Florida para el Coronel Batista, y del Club Rotar[...] Tampa, a quien ella representa en el Carnaval Latino, para el [...] Rotario de la Habana. También trae una invitación a Cuba para [...] tir a la conmemoración del cuarto centenario de la llegada de Her[...] do De Soto, que habrá de celebrarse en Tampa los días 21 y 22 de [...] ro próximo. Acompañarán a la Reina, además de su señora madr[...] señor León S. Cazin, presidente y director de la Asociación del [...] naval Latino, y el señor y la señora Karl B. Cuesta, vicepresident[...] dicha Asociación.

MUSICA Y MUSICO[S]

El Maestro Amadeo Roldán.

Acaba de regresar de su viaje al Norte, a donde fuera por motivos de salud el muy estimado y admirado maestro Amadeo Roldán, notable director de la «Orquesta Filarmónica».

Viene el maestro Roldán muy mejorado de la molesta dolencia que lo aqueja, noticia ésta que damos con verdadera alegría.

Desde estas columnas enviamos al ilustre viajero un sincero saludo de bienvenida.

Carmelina Rosel en Trinidad

Mañan lunes, y por mediación del «Bureau Musical de la Habana», ofrecerá ante el grupo directriz de la legendaria y bella ciudad de Trinidad, un gran concierto, nuestra gentil y notable soprano de coloratura, señorita Carmelina Rosel.

Un programa en el que figuran arias de ópera, romanzas, canciones españolas y cubanas, ha combinado para interpretarlo ante aquella culta sociedad, la señorita Rosel.

Audiciones selectas

Programa de concierto, que ofrecen esta noche a las 9 en punto, desde la emisora de Radio Salas, los conocidos profesores señores Valero Vallvé y Carlos F. Vilá.

1.—Sonata No. 1, Beethoven. Sin interrupción. Violín y piano.

2.—Sonata «Claro de Luna», Beethoven. Sin interrupción. Piano solo.

3.—Romanza en Sol. Beethoven. Violín y piano.

4.—Romanza en Fa. Beethoven. Violín y Piano.

Un programa en verdad, bueno y selecto.

Del «Conservatorio Peyrellade».

Mañana lunes, a las 5 de la tarde, se iniciarán las clases de Historia de la Música en el «Conservatorio Peyrellade» (Reina 453, altos), que dirige la profesora Juana Vallés de Goñi, ocupando la cátedra el [...] San Juan, que desarrollará un [...] tivo programa .

Existe un verdadero interés [...] mismas, debido a la importa[...] dicha asignatura, completam[...] dispensable a una buena cultu[...] sical y por la competencia de[...] tro que las informará.

Manifestamos al propio tie[...] repuesta de su dolencia, la p[...] de canto de éste Conservato[...] ra Amelia Izquierdo, Condesa [...] wenhaupt, ha reanudado dic[...] ses, los martes y sábados, de[...] dos de la tarde.

El recital de la señorita C[...]

Conforme hemos anunciado [...] ximo martes día 8, será la p[...] ción en la sala Espadero, del C[...] vatorio Nacional, de la señor[...] mita Casuso, pianista de la [...] nos hacen los más encomia[...] gios. En su programa figura[...] exclusivamente de Chopin, lo [...] muestra la fina sensibilidad [...] debutante posee.

El orden de obras es como s[...]

Primera parte: Dos Preludio[...] turno op. 27. Vals, op. 64. [...] Impromtu.

Segunda Parte: Seis Estudi[...]

Tercera Parte: Balada, op [...] lada, op. 39.

Para asistir a éste concierto [...] requisito indispensable, prese[...] vitación. A las 5 y media e[...] comenzará.

El recital de Zenaida Villate[...]

Toda la atención de esta [...] está concentrada en el magn[...] cital de versos que desde la es[...] Teatro Campoamor, va a ofre[...] naida Villate Roig. Ochenta [...] solamente, valen las lunetas [...] asistir al mismo.

SANTOS SUAREZ: «EL MUNDO SE DIVIERTE»

La elegante y confortable sala del elegante cine Santos Suárez, sito en Santos Suárez y San Benigno, con el teléfono I-4600, se verá hoy concurridísima, pues anuncia un programa grandioso, que ofrece en sus tres tandas.

En matinée, tanda elegante y función nocturna se pasa por la pantalla revista, un cartón, una variedad, estreno de la interesante, magnífica producción «Locuras de una joven», con Ralph Bellamy y estreno [...] preciosa, soberbia super joya de[...] nal argumento «El mundo se [...] te», con Ginger Rogers y D[...] Fairbanks Jr.

Precios: luneta 10 centavos y [...] lla damas y niños 5 y, caballe[...] en la matinée y tanda y luneta [...] res 15 centavos, niños 10 y [...] mayores 10 y niños 5 por la no[...]

Mañana: grandioso y original programa.

UNIVERSAL: «TEMPESTAD» CON C. BOYER

Un programa grandioso es el que ha combinado para hoy la empresa Tió, del favorito y confortable cine Universal, de Egido entre Muralla y Sol, a diario ofreciendo los mejores programas, rigiendo siempre los más populares precios.

Hoy en función continua, de 1 de la tarde a 11 de la noche se pasa por la pantalla revista, comedia, una variedad, estreno de la soberbia, grandiosa super joya de gran argumento «Tempestad», creación del [...] actor Charles Boyer con M[...] Morgan y estreno de la sens[...] estupenda super producción «[...] jos del capitán Grant», con [...] rieu.

Precios populares rigen hoy [...] favorito Universal.

Mañana: «Fang el temerario» [...] hombre de la ametralladora» [...] único camino», con Edward G. [...] son.

BELGICA Y VIOLETA: LOS MEJORES PROGRAMAS

Gran programa para hoy domingo en este cine familiar, situado en Egido y Corrales, en matinée, tanda y noche, empieza la gran serie «Las aventuras de Aguilucho», un episodio cada domingo, comedias, cartones estreno de la producción por Sally Eleirs titulada «El secreto de la enfermera» y «Escándalo matrimonial», por la bella Danielle Darrieux.

Mañana: «La jugada de Mr. Moto», por Peter Lorre y «La pequeña amazona», por Jane Withers. El día 14 «La rubia del camino».

Un regio programa en españ[...] hoy domingo en matinée, tand[...] che, a precios de cinco centa[...] mas y niños en matinée y tan[...] sándose comedias, cartones, el [...] episodio de la serie «Las aven[...] Aguiluchos», la mejor produc[...] José Gola titulada «Fuera de [...] y el gran estreno de «El canill[...] dama», por Luis Sandrini y [...] Moreno.

Mañana: Homenaje a Liber[...] marque con «Besos Brujos» y [...] dame a vivir», ambas copias [...] Damas 5 centavos.

M.E.C.D. 2016

Seis alemanes han sido absueltos por el Supremo de N.Y.

Estaban acusados de haber violado la ley referente a derechos civiles del país

NUEVA YORK, noviembre 5. (A. P.)—Cinco magistrados de la división de apelaciones del Tribunal Supremo del estado absolvieron por unanimidad a seis miembros de la Liga germano-americana, operadores del Camping Siegfried, en Yaphank, Long Island, a los cuales se les había declarado convictos de haber violado los derechos civiles en el condado de Suffolk en el mes de julio pasado.

«No importa el gran deseo de desterrar el nazismo, el método que se acoja debe estar dentro de la ley», dice el fallo.

El tribunal ordenó la inmediata suspensión de la sentencia de un año que se había impuesto a Ernts Mueller, presidente de la Liga, y la devolución de las multas por valor de $13.500 impuestas éstas a la Liga y a los seis procesados.

Dicen los jueces, además, que no ha habido violación de las leyes sobre los derechos civiles, que el condado de Suffolk no tiene jurisdicción y que el llamado «juramento» de la organización es una simple promesa.

Studio
LOTTE GRAHN

¿UN BUEN RETRATO?

Un buen retrato debe reunir, combinadas en una fina expresión de arte, las siguientes cosas: sencillez sin vulgaridad; personalidad sin cursilería; elegancia sin afectación.

Tres cosas que, hábilmente manejadas según la técnica fotográfica más moderna, hallará usted en todos los retratos de Lotte Grahn

LOTTE GRAHN
Teléfono F-5475
Calle 2 No. 313
entre 13 y 15
Vedado

CRONICA HABANERA

SYLVIA LILLO

Un saludo hacemos llegar con estas líneas hasta la encantadora señorita Sylvia Lillo y Melero, que celebró su santo en días pasados.

La señorita Lillo es hija del conocido pintor Rafael Lillo y de su bella esposa, María Melero.

LA SEÑORA DE ALBERNI.—Hoy abandonará la clínica donde tuvo recientemente una niña, la señora Carmelina Boudet, joven y bella esposa del doctor Gustavo Cuervo Rubio, que actuó eficazmente.

Lo felicitamos por su nuevo éxito.

LOS SANTOS DE HOY. — San Leonardo y San Severo son las festividades que celebra hoy la iglesia católica.

Está de días un grupo de caballeros de esta sociedad.

El conocido ingeniero y arquitecto Leonardo Morales, figura de grandes prestigios que goza de innumerables afectos en nuestros círculos sociales.

El señor Morales brinda su valioso concurso a todas nuestras instituciones benéficas, principalmente a la Casa de Beneficencia y Maternidad y la Liga Contra el Cáncer, donde su labor es de todos bien conocida.

El doctor Leonardo Anaya Murillo, ex-Secretario de Educación y persona altamente estimada en el seno de la sociedad habanera.

El doctor Leonardo Sorzano Jorrín, distinguido letrado y profesor del Instituto de la Habana.

Leonardo Cano, el conocido caballero, y su hijo Leo.

Lenardo del Monte.

Los doctores Leonardo Sellés Nockey y Leonardo Tariche.

El Teniente Leonardo Morando y Vega, Auxiliar Jefe del Negociado de Cultura.

También saludamos a dos simpáticos jóvenes, Leonardo del Monte Jr., y Ueonardo Sellés y López.

Asímismo setá de días hoy el señor Severo Redondo.

Y nuestro estimado amigo el simpático joven Severo Jorge y Cepero.

También saludamos en esta fecha a la señora Leonarda Gómez de Hernández, que está de días.

A todos, felicidades.

EN EL YACHT CLUB.—El ingeniero Luis Falcón y su gentil y culta esposa Teté Moreno, ofrecerán el domingo próximo en el Habana Y. Club un almuerzo en honor del Ministro de Venezuela, Excmo. señor Alberto Smith y de su esposa Lola Casas, que acaban de regresar de su país.

Los esposos Moreno-Falcón reunirán alrededor de los ilustres homenajeados un grupo selecto de diplomáticos y otros invitados.

Será un almuerzo lucidísimo.

PRIMERA MISA.—Al fin, ya repuesto de la enfermedad que le privó de celebrar su primera misa el 23 del mes pasado el joven Presbítero Angel Gaztelu y Gorriti verificará dicho acto hoy domingo a las ocho de la mañana en la iglesia de Nuestra Señora de la Caridad.

La escolanía San Francisco y el Orfeón Vasco de la Habana interpretarán la Misa Eucarística de Perossi.

Resultará un acto solemnísimo.

EL DOCTOR CARLOS A. FERNANDEZ.—El pasado viernes celebró su santo uno de nuestros más queridos amigos, el doctor Carlos A. Fernández, joven y talentoso médico que empieza a brillar en su carrera.

En horas de la noche fué asaltada la residencia de sus padres en el Vedado por un grupo de sus amistades, grupo numeroso de muchachas y jóvenes que presidían las encantadoras señoritas María y Valentina Palacios, organizadoras del simpático acto.

En uno de los principales salones de aquella espléndida mansión se situó la orquesta Quintana Melody Boys que fué muy aplaudida en la ejecución del programa bailable.

Cerca de las doce se sirvió un rico buffet.

Con las señoritas Palacios formaban el grupo de las muchachas, Gloria y Josefina Loredo, Peggy Smith, Hortensia Colas, Rosita Barraqué, Nono y Macusa Larrea.

Adelaida Buchanam.

Lindísima.

Lydia y Sylvia Pou, Carmita Díaz, Babette Stevens, Daysi Loza, Carina de Posada, Loló Goytisolo, Armantina Rodríguez Cáceres.

Margarita Parlá, muy bonita.

Bertha Margarita de Valle, Sylvia Guzmán, Bebita y Lulú Herrera Sotolongo, Angelina de la Cruz y Olga Toñarely.

Y cerrando la relación de las señoritas, la de la casa, Carmita Fernández, tan encantadora.

Entre los jóvenes:

Ramón Antonio Crusellas, Luis Santeiro, Pancho Miranda, Armando Valdés, Manolo de la Cruz, Manolo Santeiro, Enrique Rousseau, Carlucho García, Manolín Menéndez, Pablito y Paco Mendieta, Salvador Castañeda, Charlie Todd, Juan Soler, Ignacio Toñarely, Joaquín de la Cruz, Manuel Lorenzo Guerra, Armando Acosta, Isaías Cartaya, Rosendo Palacios, José R Piedra, Ramón Lorenzo y Pepe Olivera.

Y el cronista que suscribe.

Con el doctor Carlos A. Fernández, atendían a la concurrencia los dueños de la casa, el doctor Ladislao Gyori y su gentilísima esposa Amparito Fernández.

DE VIAJE.—El doctor José Ignacio Solís, joven y distinguido compañero de esta casa, embarcará hoy por la vía aérea rumbo a Washington, enviado especialmente por el DIARIO DE LA MARINA para los actos que allí se celebrarán con motivo de la visita del coronel Fulgencio Batista, Jefe del Ejército Constitucional.

Muchos éxitos le deseamos al compañero Solís en su misión que no dudamos sabrá desempeñar con toda brillantez.

LA BODA DEL DIA.—Para las doce del día de hoy, está señalada la boda de la encantadora y gentil señorita Julita Tamargo y Martínez y el joven e inteligente letrado doctor Francisco Basterrechea y Diaz.

Se llevará a cabo en la Iglesia de San Juan de Letrán, el hermoso templo del Vedado y dadas las múltiples simpatías y relaciones de ambos jóvenes, promete resultar en extremo lucida.

Los floristas de la «Casa Trías», ejecutarán allí un precioso decorado floral, uno de esos adornos plenos de belleza y de buen gusto con los que triunfan continuamente.

También de Trías será el romo para la preciosa novia, respondiendo a un modelo de gran novedad.

La reseñaremos.

PROXIMO RECITAL. — Emma Badía, una de nuestras primeras pianistas, cuyo arte y técnica magnífica le han valido cálidos elogios de la crítica y del público en anteriores presentaciones, se propone ofrecer un recital.

Recital de piano llamado a constituir un éxito que tendrá lugar el día cuatro del próximo diciembre, en el Teatro Principal de la Comedia.

La labor musical de Emma Badía es bien conocida en nuestra capital donde siempre ha actuado con éxito grandísimo en numerosos recitales y como solista con la Orquesta Filarmónica de la Habana.

Por ello podemos asegurar que su próxima presentación ha de ser muy gratamente acogida en nuestros centros artísticos y sociales.

En su oportunidad daremos a conocer el programa.

(Continúa en la página DIEZ)

AUTOMOVILES CIRCULADOS

Por transitar con exceso de velocidad, ayer fueron circulados por la Policía los vehículos siguientes:

Primera Estación: 25,632.

Segunda Estación: 32.741.

Cuarta Estación: 37,500.

Séptima Estación: 36,972; ómnibus 521.

Octava Estación: 17,625.

NOTICIAS DE LA JEFATURA DE LA POLICIA

El coronel José E. Pedraza, Jefe de la División Central de la Policía Nacional, por interesarlo el Secretario del Trabajo, ha dado órdenes a los agentes a sus órdenes, para que localicen el actual paradero de José M. Peláez Delgado, que estuvo establecido en el giro de bodega en Santa Clara 309, esquina a Gloria, en Cienfuegos, y que ha sido declarado comerciante clandestino.

—También se ha dispuesto por el coronel Pedraza, la búsqueda del domicilio de Rogelio de Armas Herrera, por interesarlo la Secretaría de Hacienda, para continuar el expediente de apremios que se le sigue por derechos reales.

Control Misterioso PHILCO

Una realidad que produce la ilusión de la magia. Vd. puede manejar su radio **Philco,** a distancia, desde cualquier lugar de su casa, mediante la cajita del **Control Misterioso,** sintonizando sus estaciones preferidas, cambiando de emisoras, regulando el volumen del sonido y cortando las emisiones ★ ★ ★ ★

La Cajita del Control Misterioso es admirable por su simplicidad, puesto que funciona sin conexiones o instalación alguna. La simple presión de un dedo realiza por libre voluntad de Vd., el prodigio más grande desde que se descubrió la radio. ★ ★ ★ ★ ★

Solicite hoy mismo una demostración y quedará maravillado.

Admire Vd. además, la formidable nueva línea de radio PHILCO 1939. Algo enteramente Nuevo. ★ ★ ★

Muebles aereodinámicos, recepción de alcance ilimitado en onda corta y larga, sonoridad fidelísima. ★ ★ ★ ★ ★ ★ ★

COMPAÑIA CUBANA RADIO PHILCO, S. A. ★ SAN RAFAEL 111 - HABANA
★ ★ ★ JESUS DEL MONTE 433 ★ ★ ★ AGENCIAS EN TODA LA REPUBLICA ★ ★ ★

ABRIGOS CON PIEL

A 20.75

Por sus inmejorables calidades, alta novedad de los modelos y reducidísimo precio, esta colección que presentamos hoy, requiere la atención de toda mujer práctica y elegante.

ESPERAMOS PUES, SU GRATA VISITA

THE FAIR

SAN RAFAEL 203 y 205
Sucursal: MONTE 205

DR. FIDEL NUÑEZ CARRION
Ex-asistente del Profesor A. B. Marfán, durante 4 años en París.
Exclusivamente enfermedades de niños menores de dos años.
Consultas de 9 a 11 a. m.
Calle I No. 201, entre Línea y 11, Vedado. Turnos: $10.00

SINTONICE
HOY DOMINGO a las 3 de la TARDE
LA ESTACION
"C. M. B. Q." IDEAS PAZOS
Nueva frecuencia 1320 kilociclos.
Regio estreno por primera vez en Cuba de la obra dramática en cuatro actos, titulada
EL CREPUSCULO
De la Novela de Jorge Ohnet, escenificada al radio por Francisco Morín.
Una Cortesía más de los Almacenes
"LA OPERA"
GALIANO Y SAN MIGUEL. (LA ESQUINA DEL AHORRO)

MAÑANA
LUNES
PASE POR LOS GRANDES ALMACENES
LA OPERA GALIANO Y SAN MIGUEL
PARA QUE VEA LA MEJOR Y MAS LINDA COLECCION DE
TELAS - CARTERAS Y PAÑOS PARA ABRIGOS
A los precios más bajos de la Habana

VENTA PRE-REFORMAS

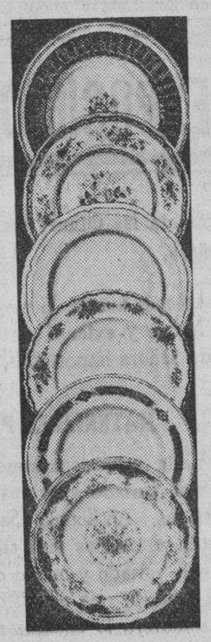

ARTICULOS DE CALIDAD A PRECIOS DE ARTICULOS CORRIENTES

Estamos haciendo historia con motivo de nuestra Venta PRE REFORMAS.

Modelos exclusivos que de rareza entran en una VENTA ESPECIAL, han sido incluídos en la que ahora efectuamos.

¡ACOJASE A ESTOS BENEFICIOS!

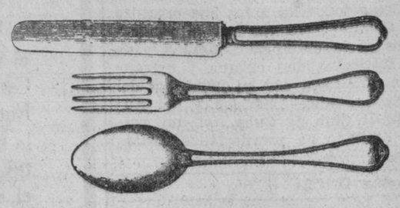

Joyería "El Gallo" SAN RAFAEL E INDUSTRIA
FAMOSA por sus REGALOS de DISTINCION

M.E.C.D. 2016

FRIGIDAIRE

● La amplitud del nuevo **FRIGIDAIRE,** su rapidez de congelación, y la cantidad de hielo que contienen sus gavetas, permiten a la ama de casa atender inmediatamente cualquier visita imprevista... cualquier reunión improvisada.

Refrescos, bebidas, ensaladas, gelatinas, helados y otros exquisitos postres, quedan listos al instante gracias a **FRIGIDAIRE.**

Tenga en su casa, para mayor confort, un moderno **FRIGIDAIRE** y comprenderá que es indudablemente el sirviente indispensable y sumamente económico, tanto en su costo como en su consumo.

CIA. CUBANA DE REFRIGERACION ELECTRICA, S. A.

OFICIOS 20 FERRETERIA MONSERRATE SAN RAFAEL 111 GALIANO 212

CRONICA HABANERA

EMBAJADORA DE LA BELLEZA

MALA RUBINSTEIN.—Mala Rubinstein, encantadora y hechicera sobrina de la internacionalmente famosa Helena Rubinstein, llegó ayer a La Habana, donde permanecerá durante una semana: desde el día 7 hasta el día 12 de noviembre, trayendo consigo abundantísima información acerca de los últimos adelantos que sobre belleza se han logrado en América y en Europa, junto con un mensaje de Madame Helena Rubinstein para las mujeres de este país, acerca de los más nuevos descubrimientos en el cuidado del cutis, destinados a contrarrestar los desastrosos efectos que sobre el mismo ejerce nuestro clima.

Como Directora del Salón de Belleza de Helena Rubinstein en New York, Mlle. Rubinstein actúa como consejera de belleza en muchas de las más brillantes estrellas del teatro y del cine, entre ellas: Gertrude Lawrence, Ilka Chase, Magde Evans, Sylvia Sidney y Danielle Darrieux. Ella tuvo también a su cargo, hace algún tiempo, el Salón de Madame Rubinstein en París y ha viajado por las principales ciudades de Europa brindando sus consejos a las más elegantes damas sobre asuntos de belleza. Ha sido consejera personal de la Reina de Dinamarca y de la ya fallecida Reina María de Rumanía.

Durante toda esa semana de estancia en la Habana, Mlle. Rubinstein estará en «Fin de Siglo» como Embajadora de Belleza de Helena Rubinstein, y tendrá sumo gusto en recibir a todas las señoras y señoritas que deseen verla y les dará consejos sobre belleza y cuidado del cutis... sobre maquillaje... sobre dietas para adelgazar en fin, sobre cuanto deben hacer para lucir hermosas y atrayentes.

El lunes día 7, y el miércoles, día 9, ofrecerá dos Conferencias en uno de los Salones del Hotel Nacional, sobre interesantísimos temas de belleza. La primera Conferencia se titulará «Sea hermosa», y la segunda: «Manténgase joven». Y ambas estarán dedicadas a todas las mujeres cubanas, lo mismo las de 17 años que las de 70. A cuántas quieran lucir hermosas; a las que deseen mantenerse jóvenes a través de los años y a las que aspiren a rejuvenecerse.

OPERADA.—En la Clínica «La Purísima», de la Calzada del Vedado ha sido sometida a una difícil intervención quirúrgica en días pasados la señora Francisca Riesgo, esposa del señor Jorge Suárez.

Practicó la operación con su habilidad acostumbrada el talentoso cirujano doctor Manuel González Alvarez.

LA EXPOSICION BRIGIDA. — Muy favorecida, día tras día.

Así se ve la exposición Brígida que lleva todas las tardes al magnífico atelier de Prado y Virtudes cuanto vale y se destaca en la sociedad habanera.

Anteayer y ayer han sido tardes de animación completa.

Un concurso selecto de damas se han dado cita allí en ambos días para admirar la colección de Brígida al par que su gran casa, montada a todo lujo.

Dicha exposición seguirá abierta hasta el jueves.

Y como en los días anteriores, el salón estará perfumado con el perfume «Brígida» producto de aroma delicioso que se pondrá a la venta en los días de Navidad.

Brígida hace saber a nuestras damas que la exposición de modelos seguirá siempre con maniquíes vivientes, bellas y esculturales muchachas, que han sido escogidas especialmente.

Por cierto que los peinados que éstas han lucido en los actos mencionados, fueron hechos por los artistas peinadores de la Peluquería Dolly.

Lindos peinados, de última novedad.

FIESTA INFANTIL.— Hoy con motivo de cumplir cinco años de edad tendrá una piñata para el grupo de sus amiguitos, el gracioso niño Ignacio Ernesto Soto y Beave, hijo adorado del doctor Ignacio E. Soto, joven abogado que desde hace años presta sus servicios en la Audiencia de la Habana y de su esposa Matilde Beave.

Tan simpática fiesta se celebrará por la tarde en la residencia de los esposos Soto-Beave.

DE LA SINFONICA.—En el próximo concierto de la Orquesta Sinfónica de la Habana, en el Auditorium, tomará parte como solista un artista de sólidos prestigios.

Nos referimos al pianista Benjamín Orbón, a quien hay verdadero interés en oír después de un largo receso ante nuestro público.

El notable músico ejecutará acompañado de dicha Orquesta Sinfónica que dirige el maestro Gonzalo Roig, el concierto en Mibemol de Liszt y las bellísimas impresiones sinfónicas de M. Falla «Noches en los Jardines de España».

BODA INTIMA.—Ayer tarde, en la más absoluta intimidad, se verificó en la Iglesia de Nuestra Señora de la Caridad la boda de la bella y graciosa señorita Lolita Calderón Carballo y el estimado y correcto joven Marcelino García Lens.

Los atavíos nupciales, que realzaban los naturales encantos de la desposada, se completaban con el ramo de mano, linda creación de los floristas incomparables de «El Fénix», el jardín del gran mundo.

Era de gladiolos y tuberosas en combinación maravillosa y llegó a sus manos como un valioso regalo de la bellísima señorita Coralia López Gavilán.

Era también del elegante jardín del paseo de Carlos III la linda tiara de azucenas, que se ajustaba a sus sienes sosteniendo el vaporoso velo de tul ilusión.

Fueron padrinos la señora Antonia Carballo viuda de Calderón, madre de la novia, y el doctor Marcelino García Paredes, Administrador de la Zona Fiscal del Centro, padre del novio.

Testigos por ella:

Los doctores Rafael Calbó Fonseca y Medardo Jiménez Peñaranda y los señores Ricardo Navarro Cano y Bernardo Pagés Fábregas.

Por el novio:

El Jefe de la Policía Judicial, capitán doctor Federico León Blanco, y los Dres. Ricardo Rossié O-Brien y Francisco Guillermo López.

La ceremonia notarial se verificó ante el doctor Oscan Rangel Curiel y firmaron como testigos por la novia, el doctor Domingo R. Delgado Pintado y los señores Juan Federico Lamas, Julio Merlin y Sell e Isidro Fernández Rivera, y por el novio, los doctores Jsé Calderón Carball y Antonio Fernández Quintana y los señores Orlando Pierra de la Vega y Raimundo Collado Estrada.

Deseamos una interminable luna de miel a la gentil pareja.

EN LA CLINICA VARELA ZEQUEIRA.—Se halla operada en la Clínica Varela Zequeira, de la Asociación Médico Quirúrgica «El Sagrado Corazón», la señora Herminia Quintana de Sánchez.

Dicha operación la llevó a cabo el brillante cirujano doctor Roberto Varela Zequeira que se anota otro éxito magnífico.

EN LA INTIMIDAD.—Ayer tarda, en la mayor intimidad, contrajeron matrimonio en la notaría del doctor Horacio Díaz Pardo, la bella señorita Bertha Llópis y Ovares y el señor Víctor M. Heres y Hevia.

En dicha ceremonia testificaron por ella el coronel Manuel Benítez y el doctor Tomás Quesada y por él, el Representante Casimiro Rodríguez Cartas y el señor Alfonso Clina.

EL COMITE FRANCE- AMERIQUE.—El Comité France-Amérique anuncia su primera reunión del presente invierno, con una conferencia de alto interés y de mayor resonancia, que tendrá lugar el lunes 21 de noviembre a las 5 p. m. en los salones del Automóvil Club de Cuba.

Disertará la distinguida señora Anne Binder de Kates que ha elegido uno de los más palpitantes temas de la actualidad: «La influencia de la mujer en la evolución social».

Con unas palabras de especial saludo, abrirá la sesión el doctor José A. Barnet, Presidente del Comité y el doctor Enrique Guiral Moreno Secretario General del Comité y abogado muy versado en asuntos de carácter social presentará a la notable conferencista.

Como todos los actos que organiza el Comité; será ese día el rendez-vous de la elegancia femenina y de la intelectualidad cubana y extranjera, integrada por los miembros del Comité France-Amérique y del Automóvil Club de Cuba, con un grupo limitado de previlegiados invitados.

(Continúa en la página ONCE)

BIRMANIA

Precio y Calidad
Antiguedades. Objetos de Arte.
Compra - Venta
Si quiere amueblar su casa con arte y distinción, visítenos:
AMISTAD 313 (Entre S. Rafael y S. José) Tfno. A.7913

COMPRE EN LA FABRICA Y GANARA EL 50%

La Luisita

MONTE 429 esquina á Angeles
Telf. A 8107 · HABANA

SE ACERCA LA TEMPORADA INVERNAL

NECESITAMOS DINERO

Regalamos Mercancía

VEA ALGUNOS DE NUESTROS PRECIOS

Colchonetas Cameras	1.25
Colchonetas Cameras finas	1.55 y 1.90
Colchonetas Cameras Flor Seda pura	2 99
Colchones Cameros	3.59
Colchones Cameros Flor Seda pura	6.49
FRAZADAS para niños	20, 30, 35, 45, 60, 75, y 0.90
FRAZADAS Cameras	0.65, 0.70 y 0 85
FRAZADAS Finas	1.00, 1.25 y 1.50
FRAZADAS ribete de seda	1.60 y 1.75
FRAZADAS Finas de lana	2.25, 2.45, 2.60, 2.75 y 3.00
Cubrecamas Cameras	1.20, 1.35 y 1.59
Cubrecamas Cameras Seda	1.84, 2.19 y 2.49
Almohadas Cameras Flor Seda Pura	0.80
Camisas para hombres	0.41, 0.49, 0.59, 0.64 y 0.75
Babuchas para niños	0.25, 0.30, 0.35 y 0.40

Diez y seis bajas en la inspección de los impuestos

El director general del Servicio Central de la Secretaría de Hacienda ha dado traslado del decreto número 2310 de 17 de octubre último, en cuanto al reajuste que le correspondió a la Secretaría de Hacienda, que se eleva a $768,836.65. Para dar cumplimiento a dicho decreto y al anterior 2070 de 4 del mismo mes de octubre, se ha dispuesto la excedencia de los funcionarios y empleados que desempeñan en la Secretaría en cuestión los cargos que a continuación se expresan:

Despacho del secretario: un oficial de administración, clase primera.

Despacho del subsecretario: un oficial de administración, clase quinta, y un oficial de administración de clase cuarta, taquígrafo mecanógrafo.

Dirección General del Servicio Central de Pensiones y Jubilaciones

Sección de Pagaduría de Clases Pasivas, negociado de Auditoría y Comprobación: un jefe de clase quinta, auditor auxiliar; un oficial de administración clase tercera.

Dirección General de Contabilidad

Negociado de Inspección: Dos oficiales de administración clase quinta, inspectores.

Negociado de Inspección General de Bancos: dos oficiales de administración clase quinta, inspectores de babncos.

Dirección General de Rentas e Impuestos

Negociado de Zonas y Distritos Fiscales: dos oficiales de administración, clase quinta, inspectores.

Sección del Uno y medio por Ciento y Consumos: diez oficiales de administración clase quinta, inspectores.

Sección del Impuesto del Empréstito de los Treinta y Cinco Millones, negociado de Inspección: seis oficiales de administración clase quinta, inspectores.

Dirección General de Estadística

Sección de Economía y Finanzas: un jefe de tercera clase, jefe de la sección; un oficial de administración clase primera, mecanógrafo.

Comisionados de Apremios: dos de cada zona o distritos fiscales de Remedios, Cienfuegos, Sancti Spíritus, Isla de Pinos, Guane,, Cruces, Rodas. Calabazar de Sagua, Placetas, y un oficial clase primera, también comisionado de apremios, de cada una de las zonas o distritos fiscales de Pinar del Río, Guanajay, Matanzas, Santa Clara, Holguín, Manzanillo, Güines, Bejucal, Güira de Melena, Consolación del Sur, San Juan y Martínez, Colón, Pedro Betancourt, Caibarién, Trinidad, Morón, Ciego de Avila, Victoria de las Tunas, Palma Soriano, Gibara, Baracoa y Mayarí.

Se reducen los gastos secretos de información en materias de aduanas en $550.00; y de la consignación para tales gastos en cuanto a fiscalización de impuestos, se reduce en $2,016.00. El capítulo de imprevistos se reduce en $484.814 Esta reducción suma en total $46,824.16.

El negociado de Finanzas de la Dirección General de Estadística, pasa a la del Servicio Central.

Derecha o izquierda... no importa, la cuestión es comer sabroso.

BRILLART-SAVARIN.

TOLEDO

RESTAURANT-BAR
UNA DE NUESTRAS ESPECIALIDADES HOY:
FRICASE DE POLLO, FRANCESA
Amplios Reservados.
Abierto día y noche.
BARCELONA Y AGUILA.—HABANA
TELEFONO M-2051.

CLINICA DE OJOS
DR. ENRIQUE CUELLAR DEL RIO
DIRECTOR OCULISTA
Consultas: 9 a. m. a 7 p. m. REINA, No. 358. Teléfono M-7

Compre el NOTICIERO DEL LUNES, que adelanta varias horas las últimas noticias y es un resumen informativo y gráfico completo de la actualidad nacional y extranjera.

MODELO QUE EXPRESA DISTINCION

Antílope negro combinando con charol. Tacón alto.

$6.50

Gamuza negra con detalles en charol. Tacón alto y mediano.

$4.50

Gamuza negra combinando con charol. Tacón militar de suela.

$4.50

"EL MUNDO"

REINA, Nº 103, FRENTE A GALIANO.

"EXPOSICION SAGARRA"

Presenta las últimas creaciones en sombreros para señora.

Lo más nuevo, lo mejor y lo más barato.
Nuevo y extenso surtido, en vestidos y carteras para señora importados, acabados de recibir.

MATERIALES PARA SOMBREROS

Visite este departamento en donde encontrará el más variado y extenso surtido de materiales. Castores, Antílopes, Satines, Soleil, Terciopelos Nutria y muchas más calidades así como también lo más variado y nuevo en plumas, fantasías y cintas, todo lo que el gusto más refinado exija para el sombrero lo encontrará en este departamento.

"EXPOSICION SAGARRA"

AGUILA 457 ENTRE SAN RAFAEL Y SAN JOSE
TELEFONO M-1557

PINAREÑAS

En Vías de Restablecimiento

Hállase así la estimada señora «Nena» Riesgo del Busto de Suárez, esposa del alto empleado de la Secretaría del Trabajo señor Jorge Suárez, quien fué sometida a una arriesgada intervención quirúrgica en una clínica de la Habana.

Con tal motivo, y para testimoniarle las simpatías de que disfruta en la sociedad pinareña, la señora Riesgo de Suárez ha venido recibiendo numerosos mensajes telegráficos, interesándose por su estado de salud.

Por su total restablecimiento, hago votos.

De todo corazón.

De la Habana.

Un joven estimadísimo.

Tras una breve estancia en la capital de la República, donde fuera a gozar de unas bien ganadas vacaciones, se encuentra de nuevo al lado de sus familiares y amigos de esta ciudad el distinguido amigo e inteligente empleado del Poder Judicial, señor José Pimentel.

Reciba «Cheo» mi saludo.

De cordial bienvenida.

Una Nota de Duelo

La caída de un venerable patriota.

Allá en el vecino pueblo de San Juan y Martínez, cuna de sus grandoes amores, acaba de fallecer el Comandante del Ejército Libertador señor Germán Castro, figura prestigiosa de aquella sociedad y uno de los cubanos que más se destacó durante la gesta emancipadora.

Era don Germán Castro perteneciente a una familia respetable de la sociedad vueltabajera y su actuación por la vida pública de su país, fructífera y constructiva, dejó una estela imborrable de gratos recuerdos.

Llorándole quedan sus familiares y amigos.

Para ellos mi pésame.

Profundo y sentido!

Un Saludo Expresivo

Para el Dr. José I. Rivero.

En nombre de los numerosos amigos y admiradores que en la sociedad pinareña tiene el ilustre periodista y Director de este decano de la Prensa cubana, me complazco en hacer llegar hasta el Dr. Rivero en su actual residencia de New York, un cariñoso y cordial saludo, que lleva implícitos los votos fervorosos por su ventura personal en unión de su gentil y apreciable esposa e hijos.

El Dr. Tomás Calero

Entre nosotros.

Acompañado de su elegante esposa la señora «Panchita» González y de su gracioso hijo Sergio, se halla nuevamente en Pinar el buen amigo y solicitado adontólogo pinareño.

«Tito» Calero permaneció durante algunos días en la Habana, donde le llevaron asuntos relacionados con su profesión.

Bienvenidos!

En la Capital.

Un médico pinareño.

Para atender asuntos personales, hállase en la capital habanera el joven y querido galeno Dr. Armando Rivero, Presidente de la Junta de Maternidad Obrera y amigo a quien tanto distingo.

Pronto regresará a Pinar.

La Ultima Nota

Sea para decir que cada día despierta mayor interés la magnífica verbena bailable que organizada por la señora Ursula Valdés de Benítez, habrá de celebrarse en esta ciudad el día 3 de Diciembre próximo a beneficio del Asilo de Ancianos «San José de la Montaña».

Para tan fausto succés social, se han seleccionado tres interesantes conjuntos musicales de gran popularidad.

Ya están a la venta las localidades.

Contribuya a una obra tan benéfica y altruista, separando la suya con tiempo, antes de que se agoten totalmente.

Guillermo RODRIGUEZ

Refrigeradores FRIGIDAIRE
FERRETERIA MONSERRATE
O'REILLY Y MONSERRATE, TEL. M-2487 Y M-1194

AGUILA 516

DE LA FABRICA A SU CASA
La más ALTA CALIDAD al más BAJO PRECIO

SABANAS LEDA Warandol Belga	
Camera Imperial	99 c.
Medio Camera	40c.
SABANAS LEDA Warandol Lino Puro	
Camera Blanca	2.40
„ Color	2.50
JUEGOS DE CAMA	
Lino puro en colores, bordados en FILTIRE	5.00
Juegos de cama, blancos y color, artísticamente bordados	2.99
WARANDOL DE LINO BELGA	
104 Blanco, Yarda	90c
„ Color, Yarda	95 c.

VEA NUESTRO GRAN SURTIDO DE FRAZADAS

NO COMPRE SIN VER NUESTROS PRECIOS.

AGUILA 516

Entre SAN JOSE y BARCELONA

FABRICA DE SABANAS "LEDA"

DEFUNCIONES OCURRIDAS EN LA HABANA

José Carneado Nerner, blanco, 10 meses. Hospital Infantil.

Isabel García mestiza, 82 años. A. Nacional.

Yolanda Espinosa Ruiz, negra, 3 meses. Hospital Infantil.

Eugenio Hernández Rodríguez, blanco, 56 años N. López No. 3.

Beatriz Zamora Hernández, mestiza, 43 años, Acierto No. 554.

Manuel Durán Rojas, blanco, 48 aqos. Acierto Nro. 554

Antonio Revilla González, blanco, 65 años, 17 No. 153 Vedado.

Manuel González Díaz, blanco, 32 años. C. Luyanó.

Raúl Iglesias González, mestizo, 1 año. Hospital Infantil.

Felipe J. Calles, blanco, 41 días. Hospital Infantil.

Pilar Martínez, negra, 68 años. Aguila Nro 574

María de J. Armenteros, blanca, 60 años. Neptuno No. 1148.

Francisco Mascaró Cores, blanco, 76 años. Quinta Dependientes.

Un desconocido, negro Ignorado.

Para combatir su
Estreñimiento
Tome Ud. cada mañana
la "pequeña dosis diaria" de
SALES KRUSCHEN

Kruschen contiene las sales que son de vital importancia para su organismo. Kruschen estimula de una manera suave y natural la actividad de los órganos internos. Algunas de las sales que integra Kruschen disuelven los depósitos dolorosos de ácido úrico; en tanto que otras hacen que las substancias tóxicas ya disueltas se eliminen por los conductos naturales. Kruschen lo toman millones de personas en todas partes del mundo. Compre Ud. hoy mismo un frasco y principie desde mañana con la pequeña dosis diaria de estas Sales saludables. Muy pronto se sentirá Ud. mejor que nunca. Sales Kruschen—todas farmacias y droguerías —Peso 0.50 y 0.75 el frasco.

EL ALCOHOL DE LAS FAMILIAS
ALCO ELITE
PRODUCTO - ARECHABALA

M.E.C.D. 2016

10 BOMBILLOS
POR EL PRECIO DE NUEVE SOLO DURANTE NOVIEMBRE
LA MARCA DE GARANTIA
• Medio siglo de experiencia garantiza la calidad de este producto.
ADQUIERALOS EN LAS TIENDAS DE EFECTOS ELECTRICOS
WESTINGHOUSE ELECTRIC
Bombillos de Calidad
Westinghouse

Dr. HUMBERTO FAZ TABIO
Especialista en ENFERMEDADES DE NIÑOS.
CALZADA No. 708, entre PASEO y A. CONSULTAS de 3 a 5 P. M.
VEDADO Teléfono F-2679

MARCA CUPON REGIST.
REGALO COMERCIAL
HABANA CUBA
AGUILA 122
E.C.D.
SEÑOR COMERCIANTE
¿Está Ud. Satisfecho con sus Ventas?
Si usted quiere que éstas aumenten, implante en su establecimiento nuestro sistema de propaganda titulado el CUPON REGALO COMERCIAL y enseguida verá usted lo eficaz y ventajoso que ha de ser para su negocio esta nueva, original y práctica propaganda.
Muchos comerciantes que la han implantado han visto, rápidamente, los resultados positivos que ella representa.
Sea usted uno de ellos y tenga la más completa seguridad que ha de ver que este sistema de propaganda no constituye para usted una nueva carga, sino por el contrario, ha de venir a reportarle grandes beneficios.
Empiece hoy mismo a regalar el valioso CUPON REGALO COMERCIAL.
EL REGALO COMERCIAL
Compañía Cubana de Propaganda Comercial, S. A.
Aguila 664 esquina a Estrella.

CRONICA HABANERA

EN LOS QUINCE

Una fecha feliz, de alegrías y satisfacciones, será la de hoy para la bella y adorable señorita Bebita Herrera Sotolongo y Chacón, que cumple los suspirados quince años.

Bebita es hija del conocido letrado doctor Pedro Herrera Sotolongo y de su esposa, Amparo Chacón.

No recibirá por pasar el día en el campo.

NENITA RODRIGUEZ.—Un animado recibo ofreció ayer, la encantadora señorita Nenita Rodríguez Caillet, con motivo de haber formalizado sus relaciones amorosas con el caballeroso joven Frank Páez.

Dicho acto tuvo lugar en la residencia de sus padres, el teniente Ingeniero del Ejército, señor Miguel Rodríguez y su esposa Luz María Caillet, viéndose muy animado.

La concurrencia fué obsequiada con un exquisito buffett, servido en el comedor de la casa.

Entre los numerosos obsequios florales que recibió la señorita Rodríguez, llamaba la atención un grupo lindísimo de cestos y cajas, que llevaban la firma de la «Casa Trías» el elegante jardín del Vedado.

Eran las siguientes:

Un primer término un precioso cesto de dalias y gladiolos blancos del novio.

Una caja de dalias rosadas de la señora viuda de Agüero.

Una caja de gladiolos de Olga Faes Agüero.

Un cesto de gladiolos de Pepe y Pola.

Una caja de gladiolos de Elsa Díaz y Héctor Rodríguez.

Una caja de gladiolos y dalias de Lila Agüero.

Una caja de gladiolos de Sebastián Briales.

Y un cesto de rosas gigantes de la «Casa Trías».

NACIMIENTO.—Un hermoso niño ha venido a alegrar el hogar de los jóvenes y estimados esposos Pedro Martínez, Sub-Gerente de la Columbia Pictures y señora Pura Díaz.

Reciban nuestra felicitación.

EN EL ANFITEATRO.—Una vez vez más, el Departamento de Cultura del Municipio habanero, cumpliendo instrucciones del señor Alcalde, doctor Antonio Beruff Mendieta, se apresta a ofrecer un nuevo un nuevo y gran Concierto que tendrá lugar en el Anfiteatro Nacional de la Avenida del Puerto, el próximo jueves 10 de los corrientes a las nueve de la noche.

Margarita Horruitinier, la joven y notabilísima soprano cubana, acompañada por la Orquesta Sinfónica de la Habana, conducida por la sabia batuta del laureado maestro la parte vocal; desarrollando un tro Gonzalo Roiz, tendrá a su cargo la parte vocal; desarrollando un selecto programa en que figurarán las obras más notables de conocidos compositores.

La voz bien matizada de la señorita Horruitinier y la ejecución hábil de los profesores de la Sinfónica, ofrecerá al inmenso público que colmará el bello Anfiteatro, para escuchar la delicada audición, un regalo de arte que tan alto habla de la cultura de nuestro pueblo.

La entrada, como para todos los actos de esta naturaleza que las autoridades municipales organizan, es absolutamente libre.

BODA.—El pasado día primero de noviembre, a las seis de la tarde, contrajeron nupcias en la Parroquia del Vedado dos jóvenes estimadísimos en el seno de la buena sociedad habanera: la bella y encantadora señorita Sara Radillo Gancedo y el doctor Arturo Ojeda Von Sobotker, profesional distinguido, de sólido prestigio.

La señorita Radillo hizo una novia adorable.

Sus atavíos nupciales se completaban con el ramo de mano, bellísima y afortunada creación de los hermanos Armand, del gran jardín «El Clavel».

Fueron padrinos la madre del novio, la respetable señora Josefina Von Sobotker viuda de Ojeda, y el doctor Angel Radillo Gancedo, hermano de la novia.

Los testigos:

Por parte de Sara firmaron los doctores Manuel Francisco de Cinca y Hermino Rodríguez Von Sobotker y los señores Manuel Naseiro y Alfredo A. Giménez.

Y por el novio, el doctor Emilio Martínez y los señores Simón Martija, Rafael Bárzaga y Angel Pérez Cosme.

La ceremonia civil tuvo efecto el mismo día, a las tres de la noche, ante el conocido notario Dr. Eduardo Ciro Betancourt.

Firmaron como testigos por la novia, los señores Juan Jos López Barrié y David Anguiano, y por el novio, los señores Eduardo Badell y Felipe Martínez.

Unimos nuestra felicitación a las muchas recibidas por los nuevos esposos.

(Continúa en la página TRECE)

DOS DETENIDOS CUANDO IBAN A ROBAR

El vigilante 1671 arrestó a Julián Ramírez Ruiz, de 30 años, vecino de San Julio 6 y a José V. Trespalacios Betancourt, de 46 años, vecino del hospedaje «Berlín», por haberlos sorprendido cuando trataban de forzar la puerta del bar situado en Compostela 733, propiedad de Joaquín Vázquez García.

Los detenidos ingresaron en el vivac.

DENUNCIA DE HURTO

Eduardo León Pupo, vecino de Municipio 167, denunció a la policía, que de un camión que dejó estacionado en Animas y Galiano, le hurtaron un bulto valorado en 60 pesos.

MEMADURAS MENOS GRAVE

Al estallar un reverbero en su domicilio, se ocasionó quemaduras de carácter menos grave Isabel Santana Bilorio, de 21 años y vecina de Dragones 155.

NO CREA EN CUENTOS...
y convénzase de los beneficios que le reporta comprar en
"EL PALACIO DE CRISTAL"
EN VAJILLAS, CUBIERTOS Y JUEGOS DE COPAS
"EL PALACIO DE CRISTAL"
PRESENTA EL MAYOR SURTIDO A LOS MAS BAJOS PRECIOS.
MODELO PIE NEGRO GRABADO
6 COPAS PARA AGUA
6 VINO
6 JEREZ
6 LICOR
5 CHAMPAGNE
30 PIEZAS
$9.00
MODELO VANGUARDISTA
MODERNO DECORADO EN COLOR ROJO
VAJILLA CON 66 PIEZAS $8.00
" " 78 " $12.50
" " 125 " $21.00
Lámpara de Comedor 3 luces. Pantalla seda Rojo o Verde $6.00
Preciosa lámpara de sala de 4 luces $9.00
Lámpara de Sala de 3 luces. $6.00
Liquidamos 300 Modelos de Lámparas de Sala, Saleta, Habitación, Comedor y Hall. Vea Nuestra Exposición.
¡Sin duda que Ud. querrá ahorrar dinero! Pués atienda nuestro consejo... y antes de hacer sus compras de Vajillas, Cubiertos, Juegos de Copas, Lámparas y Objetos para Regalos
HAGA UNA VISITA A
"EL PALACIO DE CRISTAL"
La casa mejor surtida de la República y la que más barato vende
Neptuno y Campanario. Tel. A-0315. Habana.
Solicite Nuestro Catálogo Ilustrado. Servimos Pedidos al Interior.

"EL BOMBERO"
CAFE DE
Puerto Rico ..... a 60 Cts. libra.
Puerto Rico y Cuba ..... a 50 Cts. libra.
Colombia y Cuba ..... a 40 Cts. libra.
GALIANO No. 508 TELEFONO M-9076

Se ha recibido la adhesión de San Salvador al Congreso Odontológico que tendrá como sede a La Habana

Una tras otra, todas las naciones que se encuentran afiliadas a la Federación Odontológica Latinoamericana, que preside el doctor José María Reposo, están ratificando su adhesión al Consejo Ejecutivo de esa organización que radica actualmente en nuestra capital, por acuerdo unánime de los delegados a la misma en el último III Congreso Odontológico Latinoamericano celebrado en Río de Janeiro.

Puede asegurarse, por lo tanto, que ya en estos momentos está asegurado el éxito más rotundo del próximo IV Congreso Odontológico Latinoamericano, que también bajo la presidencia del doctor José María Reposo se celebrará en la Habana del 10 al 17 de diciembre entrante, toda vez que a las adhesiones de los dentistas extranjeros que pertenecen a los distintos consejos nacionales de Federación Odontológica Latinoamericana en sus respectivos países, hay que agregar las de la casi totalidad de los odontólogos cubanos, que se vienen manifestando bien por conducto de los distintos colegios estomatológicos y demás organizaciones de carácter científico dentro de la profesión dental que existen en Cuba o de modo directo a las oficinas centrales que la Federación Odontológica Latinoamericana tiene instaladas en la Manzana de Gómez, número 210, en esta capital, donde vienen desplegando una incansable labor en la organización de este IV Congreso todos los miembros del Consejo Ejecutivo de la misma, y de manera muy especial su presidente, el doctor José María Reposo; su secretario, el doctor Armando Renté, y su tesorero, el doctor Angel A. Bello

San Salvador se adhiere y reorganiza su Consejo

Entre las últimas adhesiones de naciones latinoamericanas recibidas por el doctor Reposo para la celebración en la Habana de este IV Congreso, figura la del Consejo Nacional de la F.O.L.A. en la República de San Salvador, que preside el doctor Carlos N. Zepeda, quien expresa su deseo de que este evento científico alcance el mayor éxito bajo la digna presidencia del doctor Reposo y estar dispuesto a cooperar con todo su entusiasmo para que aquel país aporte su correspondiente óbolo al mismo.

También, para dar mayor importancia a sus actividades, se ha organizado el Consejo Nacional de la F.O.L.A. en San Salvador, de la siguiente forma: presidente, doctor Carlos N. Zepeda; vice, doctor Julio O. Novoa; secretario, doctor Enrique Lardé; tesorero, doctor José Hirezi; vocales, los doctores Víctor R. Qüehl, Jorge Paloco B. y Juan G. Mathé.

Para curar ó evitar
JAQUECAS — ESTREÑIMIENTO
CONGESTIONES — VAHIDOS
EMBARAZO GÁSTRICO
BASTA TOMAR
en una de las comidas
cada dos días solamente
una Píldora del Dr Dehaut
147, rue du Faubs St-Denis, Paris
Pero es menester exigir las verdaderas
que son completamente blancas y en cada una de las cuales las palabras
DEHAUT A PARIS
están muy claramente impresas en negro

TENTATIVA

El vigilante 800 arrestó a Arturo Crespo Méndez, sin domicilio, por haberlo sorprendido en los momentos que en la esquina de Oficios y Teniente Rey, intentó sustraer una pluma de fuente a un transeúnte.

OTRO ACUSADO

Gustavo Sierra Suárez, sin domicilio, fué acusado por el vigilante 801, de haber intentado dar el cambiazo de unos billetes de la Lotería Nacional en la vidriera de Chacón y Aguacate, propiedad de Antonia Turró Villajuana.

RETAZOS DE SEDA
4 varas crep estampado . $1.00
4 varas seda fría estampada $1.30
4 crep liso $1.00
4 acetate fino $1.40
CREPES, SEDAS, ACETATES FINOS, LISOS y estampados. la vara $0.50
PAÑOS
Paño de lana, la vara . . $0.70
Paño satinado 2 varas de ancho en todos colores, la vara . . 1.00
Paño de lana pura, calidad extra, fina, la vara 1.75
TERCIOPELOS
4 varas terciopelo estampado $1.50
Terciopelo chiffon, la vara 0.70
Terciopelo chiffón transparente, la vara . . . 1.00
Terciopelo chiffón de seda, calidad superior, la vara 1.85
ALMACENES DE CUBA 81 esq. a Sol (Antiguo) Núm. moderno 565.

M.E.C.D. 2016

V I B O R E Ñ A S

DEL CAPITULO NUPCIAL

MARIITA DE CARDENAS Y PORTO.—Una boda muy elegante y distinguida entre las de noviembre, será la de Maríita de Cárdenas y Porto, encantadora señorita de fina y delicada belleza que unirá sus destinos a los del joven Ernesto Sánchez y Hernández, activo y laborioso agente de los Laboratorios doctor Domingo Plasencia, S. A.

Señalada está la nupcial ceremonia para el día 19 a las seis de la tarde en la Capilla del Colegio De La Salle, donde se reunirán los elementos más significados de la sociedad habanera en la que ocupan lugar preferente los familiares de tan simpáticos novios.

Designados están como padrinos, el cumplido caballero señor Fernando de Cárdenas y de la Luz, padre de la gentilísima novia, y la madre de su prometido, la estimada dama Aurora Hernández de Sánchez Mousso.

Actuarán como testigos de ella, sus tíos los señores Mario y Enrique Porto, Septimio Sardiñas, José A. Sánchez Mousso, Enrique Juan Porto, el doctor Francisco Hernández y el Hermano Victorino del Colegio De La Salle.

Por el joven Hernández lo serán, el doctor Domingo Plasencia, el Hermano Juan Bautista, los señores Joaquín Sánchez, Emilio Corvisón y nuestros queridos amigos, los simpáticos jóvenes Fernando y Ramirito de Cárdenas y Porto, hermanos de la desposada.

El mismo día 19 se verificará el matrimonio civil ante el notario Dr. Joaquín María Barraqué, firmando el acta como testigos a nombre de Maríita, los señores Julio de Cárdenas y Calvo, presidente de la Metropolitan Auto Co., Jorge Luis Cabrera y Pedro Luis Zamora.

Por el novio lo serán los señores Federico González, Ernesto Guerinser y José Ramírez Ferrer.

LA VERBENA DEL FERRETERO. Pocos días faltan ya para la grandiosa verbena que el próximo sábado 12, celebrará el Club de Ferreteros en su regia mansión de la Calzada del Cerro, en honor de su Comité de Damas.

Grande e incomparable es la animación que existe para esta fiesta en la que vienen desplegando una brillante labor, los señores Dionisio Castro y Urcelino Rodríguez, presidentes de las comisiones de fiestas, propaganda y casa, respectivamente, colmándola de muchos atractivos y alicientes.

Organizados quedaron ya los kioscos intalados en el Barrio Español y Cubano y también el kiisco Gitano y el de la Malti-Kola en los que se encontrarán distinguidas y bellas señoras y señoritas que con el mayor entusiasmo prestan su valioso concurso a esta verbena llamada a obtener el más grandioso éxito.

En el Barrio Español estarán las señoras Dulce María Yáñez de Feito, Josefina Alonso de Calvo Vizoso, Balbina Fernández de Carmona, Mina Fernández de Vives y la señora de Alvarez.

En el Barrio Cubano, Nena Feito de Cabezón, Otilia García de Rodríguez, Rosita Luelmo de Campano y las señoras de Grimon y de Calvo.

En el kiosco de la Malti-Kola, la señora María del Carmen Alonso de Abela.

Y en el kisco Gitano, habrá un grupo de lindas señoritas que dirán la buena suerte.

La comisión de propaganda femenina la forman las señoritas Mary Yáñez, Rosita y Luisita Suárez, Matildita Capin, Pura y Palmira Cid, Olga Calleja, Nena Badía y Adolfina Sánchez.

Las orquestas Havana Casino, la típica de Neno González y el septeto Casino con su inimitable pianista El Diablo Rojo, son los tres conjuntos encargados de amenizar el baile, que reinará como principal aliciente en medio de la mucha alegría y animación que imperará en esta fiesta.

EL BAILE DE ESTA NOCHE.—Con un gran baile en sus salones de la Avenida de Concepción y Octava, terminarán los festejos que con motivo de la conmemoración de su séptimo aniversario ha venido celebrando brillantemente la Juventud Atlética Viboreña.

La casa club lucirá un bonito y artístico decorado, con una regia iluminación.

Tocarán las orquestas Havana Swing y la típica de Cheo Belén Puig, existiendo mucha animación para este baile que ha de verse muy alegre y concurrido.

LA FESTIVIDAD DE MAÑANA.—Celebran mañana su santo el doctor Ernesto R. de Aragón, distinguido y prestigioso médico.

El general Ernesto Asbert.

El doctor Ernesto Villaverde, querido amigo, letrado consultor del Municipio.

El doctor Ernesto Angulo.

Ernesto Carranza, Ernesto Cuervo y Eligio, cronista social de otros días, el joven doctor Ernesto Ramos Izquierdo, y el laureado maestro y compositor Ernesto Lecuona.

Ernesto P. Smith, el poderoso empresario del Circuito Smith, que abarca lo principales espectáculos de nuestra capital, donde a diario obtiene los mayores éxitos.

También es el santo de su simpático hijo Ernestico Smith y García, inteligente y estudioso jovencito.

Y por último Ernesto Fernández Arrondo, inspirado poeta y brillante escritor y periodista, compañero de redacción del DIARIO, donde sus trabajos son altamente estimados.

Felicidades.

EN SUS DIAS.—En la fecha de mañana celebrará su santo la joven y bella señora Corina Pérez Raventós, amante esposa del distinguido médico doctor Francisco Fernández Travieso, que con tal motivo se verá muy felicitada.

Tenga un día muy dichoso.

INSTITUTO EDISON.—En un brillante acto de confraternidad, en un ambiente familiar, se celebró el viernes en el Club Náutico de Marianao el almuerzo que como homenaje de gratitud y cariño, organizó la Asociación de Padres y Familiares de Alumnos del Instituto Edison en conmemoración del séptimo aniversario de la fundación de este plantel, uno de los más acreditados de nuestra capital y donde se educan los hijos de nuestras principales familias.

En uno de los amplios salones de aquella elegante sociedad de la playa fueron colocadas las mesas ocupadas por las Directoras, profesores, alumnos y familiares, en un crecido número de comensales, habiéndose servido un exquisito y espléndido menú.

Durante el almuerzo reinó la más franca y cordial alegría.

En la presidencia de la mesa se encontraban, el respetable caballero señor don Luciano Rodríguez, ocupando el lugar de honor que siempre se le ofrece con todo cariño y respeto en los actos del Instituto Edison, a los que asiste con emoción y entusiasmo, para presenciar la magna obra de sus hijos, que cada nuevo año adquiere más relieve, llenando una de las páginas más bellas del magisterio cubano.

A su derecha su hija Ana María, la señora del doctor Enrique Gutiérrez, la querida Directora del Instituto Edison, que con sus hermanas María Luisa, Margot la señora de Vázquez, Paulina la señora de Artola y sus hermanos Luciano y Rolando y el excelente cuerpo de profesores con que cuentan, han hecho de su profesión un culto preparando a nuestra juventud para el mañana con los métodos más modernos de la enseñanza.

En otros puestos, el señor Aurelio Alvarez y señora, presidente de la Asociación de Padres y Familiares de Alumnos, que en elocuente y vibrantes palabras ofreció el acto, dando las gracias en nombre de la dirección del Instituto el doctor Gutiérrez Alberdi en un sentido discurso.

El doctor Enrique Gay Calbó y señora Alicia Urrutia, el profesor Francisco Fernández Dominicis y señora Ana Mariani, nuestro querido compañero Enriquito Rodríguez Faura, cronista social del «Mundo Viboreño» y su joven y bella esposa Loló Díaz, Fausto La Villa y señora.

Las señoras de Fernández Roig, de Torra, de Milián, de Céspedes, de Tigera, de Ferrer, de San Juan, la viuda de Hernández, la viuda de Gutiérrez, de Gou, de Jurado, de Coll, de Alemán, de Bartroly, de Obay, Lidia Muñoz de Rodríguez y la señora Julia Torra.

Las señoritas Tetè Muñoz Angelina Curras, Beba Cortina, Martha Castellanos, Gloria Morales, Lidia Fernández, Baby Emma de Céspedes, Martha Abreu, Esther Tigera, Mirta Morales, Lita Uriarte, María Teresa Coll, Acela Borell, Elena y Ofelia Céspedes, Hilda Ramos, Olga Novo, Gladys Vega, Olga Pérez, Glo-Rubio, Hilda García, Isabel Vellber, Cuca Ortega, Silvia y Josefina Milián, Georgina Preval, Carmencita y Teresita Born y Américа Guerra.

Entre los caballeros, Modesto Díaz, R. Nordelo, César Segarra, Armando Céspedes, Adolfo Cuervo, R. Coll, Camilo Travieso, Diego Bonilla Tomás Fernández, Arturo Poncel, el doctor Miguel Reyes, y de la prensa los compañeros Manolo Fernández de la Reguera, Delio Pichardo, Ricardo G. Menocal, Francisco Lavín, Julio Fernández, Fernando del Castillo y el cronista que suscribe.

Por la tarde en el colegio hubo un acto sencillo en el que tomaron parte algunos alumnos a los que dirigió la palabra la señora Ana María Rodríguez de Gutiérrez y el doctor José A. Bryon en nombre de la Asociación de Padres y Familiares de Alumnos.

INTERESANTE CONCIERTO. — Los profesores Valero Vallvé, violinista y Carlos Fernández Vila, pianista ofrecerán esta noche desde los estudios de la Casa Salas su VII concierto semanal con un programa dedicado a Beethoven y que copiado al pie es como sigue:

I.—Sonata No 1.

II.—Sonata «Claro de Luna».

III.—Romanza en Sol.

IV.—Romanza en Fa.

Todas estas obras son del inmortal maestro a quien rinden los profesores Vallvé y Fernández Vila con su concierto de hoy un homenaje de admiración y recuerdo.

Orestes DEL CASTILLO

LOS QUE USAN LISTERINE CONTRAEN MENOS RESFRIADOS

CUATRO AÑOS de costosas indagaciones clínicas, probaron definidamente que la manera eficaz y segura de combatir resfriados, es haciendo gárgaras por lo menos dos veces al día con el Antiséptico Listerine, sin diluir.

Repetidas pruebas demostraron que personas usando el Antiséptico Listerine contrajeron menos resfriados, y éstos, no fueron de índole seria. Desaparecieron *más ligero* que los resfriados contraídos por aquellas personas que no hacían gárgaras.

BENEFICIESE CON ESTAS PRUEBAS

A la primera señal de resfriado o dolor de garganta, destruya la causa de infección haciendo gárgaras con el Antiséptico Listerine—el antiséptico seguro—eficaz.

El Antiséptico Listerine destruye los microbios en la boca y la garganta antes de que se desarrollen. Protege su salud—asegura su bienestar.

ANTISEPTICO LISTERINE

V-98

DESLINDADAS LAS TIERRAS DE LA ZONA DE GUANTANAMO QUE SE DISTRIBUIRAN EN BREVE

Así lo comunica a la Secretaría de Agricultura el Inspector del Término. Embarcará el lunes para Baracoa el Ing. García Montes, aprovechando su viaje para destruir una imputación

El Inspector Municipal de Guantánamo ha informado a la superioridad que ha terminado el deslinde de la hacienda Canjerí, ubicada en el barrio Baitiquirí, que venía realizando el agrimensor de la Secretaría de Hacienda, señor Rivero, y cuyas tierras, reivindicadas a favor del Estado, serán repartidas próximamente entre los campesinos pobres de la zona.

Finalmente da cuenta de haberse completado también, la estadística general de dicha finca referente a posesiones, linderos, ocupantes, área de explotación, siembras, extensión y variedad de las mismas, estadísticas que remitirá al ingeniero García Montes, Secretario del ramo, proximamente.

Congreso de Zootecnia

Por conducto de la Cancillería ha recibido el Secretario de Agricultura una invitación que le hacen las autoridades federales de Suiza para que se haga representar en el Congreso de Zootecnia que tendrá lugar en Zurich del 8 al 11 de agosto del año entrante.

Entrada libre de la fruta bomba de Hawai

Se ha comunicado a nuestras autoridades agrícolas que el Departamento de Agricultura de Washington, previos estudios llevados a cabo, ha autorizado la importación de fruta bomba y otros frutos venetales de Hawai en territorio norteamericano.

Plazo a los vegueros

El ingeniero García Montes, Secretario de Agricultura, ha concedido un plazo prudencial a los vegueros para que contesten por escrito el cuestionario de sugerencias que cada zona tabacalera estime pertinente, para beneficio propio.

Embarca el Secretario

Rumbo a Baracoa saldrá mañana lunes el Secretario de Agricultura ingeniero García Montes, aprovechando su viaje para dirigirse a la zona de Yara, con el propósito de tranquilizar a los campesinos de la misma, quienes ante la presencia del funcionarios del Departamento que fueron a iniciar los estudios para el regadío de aquella vasta zona, se alarmaron creídos de que lo que se pretendía era arrebatarles por geófagos poco escrupulosos las tierras que cultivan.

El ingeniero García Montes ha tenido especial empeño en destruir esa imputación de geofagia que se había formado alrededor de los trabajos de regadío en el Yara, precisamente por que se trata de una obra que después de realizada, representará cuantiosos beneficios para los campesinos que ocupan dichas tierras.

ANTICALCULINA EBREY

El diurético vegetal perfecto, mantendrá sus riñones, hígado, vejiga sanos y limpios, devolviéndoles el vigor y lozanía de una eterna juventud. Insuperable en casos de albúmina, piedra, ácido úrico, hinchazones, reumatismo, trastornos de orina. Pida siempre Anticalculina Ebrey

EL EMBAJADOR DE LOS ESTADOS UNIDOS EN LA SECRETARIA DE ESTADO

El Embajador de los Estados Unidos de América Mr. J. Butler Wright, visitó al mediodía de ayer la Secretaría de Estado.

En ausencia del doctor Juan J. Remos, fué recibido el distinguido diplomático por el Subsecretario del Exterior, doctor Miguel Angel Campa.

Al abandonar la Cancillería, Mr. Butler Whight dijo que no tenía nada de interés que informar.

Se refirió a la entrevista que había sostenido con los represenatntes de la prensa en días pasados, significando su complacencia por la misma.

—Estimo y agradezco la cooperación de la prensa, y me complace saberme bien interpretado.

Seguidamente, con frases amables para los informadores, se retiró del edificio de la Secretaría de Estado el Embajador de la gran nación vecina.

USE SIEMPRE VITI Y AHORRARA DINERO.

CAPTURADO POR VIOLENTAR LOS METROS DE LUZ

Actuaba en Matanzas y fué sorprendido por agentes de la Secreta. Contra la droga

Claudio Quintanales Cabrera, avecindado en Pilar número 4 y medio, en la ciudad de Matanzas, fué arrestado ayer por miembros de la Policía Secreta, del grupo 9, en cumplimiento de órdenes del jefe del cuerpo, comandante Menéndez, por pesar sobre él grave acusación. Esta consiste en que se dedica en la ciudad yumurina a violentar los metros-contadores del flúido eléctrico, cobrando para ello determinada cantidad de los interesados en burlar el pago del consumo, cosa que había comprobado el inspector de la Compañía Cubana de Electricidad, Cándido Suárez, residente en San Diego, 5, Matanzas. A Quintanales le fueron ocupados troqueles falsificados de la expresada Compañía, alambres, sellos de plomo con su correspondiente alambre, un ponchador y otros objetos más. El acusado quedó detenido para ser presentado al Juzgado de Instrución de Matanzas.

Varios servicios de drogas

El subinspector de la Secreta que comanda el grupo de represión de los viciosos y expendedores, tuvo noticias de que en la barriada china de esta capital había un sujeto que se dedicaba al ilícito comercio de la droga en gran escala. Personado allí, tras la vigilancia de rigor con detectives a sus órdenes, logró sorprender en Rayo, entre Zanya y Dragones, a un asiático que entregaba a otro un paquete, en forma sospechosa. Inmediatamente actuaron los agentes de la autoridad para detener a los acusados, sin que pudieran apresar al que recibía la droga, pero sí al que la entregaba, que es el expendedor Rogelio Chi, residente en Zanja 21. Al verse detenido, Chi trató de hacer desaparecer la droga que estaba en un papelillo, que no pudo entregar al vicioso, pero fracasó, y posteriormente, cuando se levantaba el acta de rigor se la introdujo en la boca, ingiriéndola, sin que pudieran evitarlo los repetidos agentes de la autoridad.

No sospecha del amigo

Raúl Cabeza Rubal, estudiante, de Oquendo 63, participó a la Secreta que le han sido sustraídas varias pertenencias suyas, entre ellas un reloj y una cámara fotográfica, sin que sospeche de persona alguna, como tampoco de su amigo Miguel Olivera, de la misma vecindad, que es el único que penetró en la habitación.

Identificada como delincuente

Mercedes Herrera Sánchez de Jesús Peregrino 40, denunció en la Secreta que un sujeto nombrado Antonio la había amenazado con denunciarla de expendedora porque ella se dedica al vicio de la droga, temiendo que el citado Antonio llevara a cabo sus propósitos porque la vió cuando ella adquiría dos cigarros de mariguana en Santiago y Zanja. El subinspector, jefe del grupo de represión de la droga reconoció a la denunciante como la habitual delincuente conocida por «Machita», que ha cumplido diversas condenas en la Prisión de Mujeres de Guanabacoa (hoy Reclusorio Nacional de Mujeres), por el delito de hurto y otros.

Otros servicios de la Secreta

Fueron detenidos los siguientes acusados de faltas e infracciones en Juzgados correccionales de esta capital:

Teresa Muñoz Morales, de Santa Catalina 502, en el Cerro, por abandono de niños y vejación, ingresando en el Reclusorio Nacional de Mujeres; Ildefonso Olivar Zaldivas, Máximo Quintela Pereira, Armando Crespo García, Estanislao Torres Torres, Enrique González Reigosa, Herminio Cué Gorje y Manuel Cariño Novoa, todos quedaron libres al prestar la fianza que a cada uno se fijó.

Compre el NOTICIERO DEL LUNES, que adelanta varias horas las últimas noticias y es un resumen informativo y gráfico completo de la actualidad nacional y extranjera.

DOSCIENTOS VECINOS DE BAYAMO PROTESTAN POR UN INTENTO DE DESPOJO

Más de doscientos vecinos radicados en los repartos Castro y Entrada de Holguín, en Bayamo, se han dirigido por medio de un escrito al Secretario de Justicia, dándole cuenta de que desde hace más de veinte años poseen viviendas propias en los mencionados repartos, según pueden comprobar con los recibos de alquiler que obran en su poder, y que amortizan en el Ayuntamiento de esa localidad.

Los terrenos donde están enclavadas sus propiedades fueron subastados en el año de 1933, por el entonces Alcalde Municipal señor Clemente Pérez, quien aseguró falsamente que eran «terrenos yermos», adjudicándose la subasta, que fué privada, los señores concejales Juan Odoardo, Francisco León y Enrique Guerra, quienes no quieren reconocer los derechos adquiridos por los perjudicados, amenazándolos de que si no vuelven a abonar los solares, serán desalojados de sus casas.

En vista de esta injusticia desean los vecinos de los repartos referidos que se envíe a la mayor brevedad un inspector a fin de que revise el archivo del Consistorio, para que comprueben la infracción de Ley, al adjudicarse la subasta sin previo aviso a los moradores, manifestando que eran terrenos yermos.

Caso de no hacérseles justicia en lo que solicitan, la paz en ambos solares será gravemente alterada, pues los ánimos están exaltados.

EL BANDO DE PIEDAD HA INAUGURADO UNA NUEVA CLINICA DE VETERINARIA

Con el fin de llenar una sentida necesidad de las barriadas de la Víbora, Santos Suárez y Cerro, en la tarde de ayer el Bando de Piedad inauguró, en su depósito de Este de la Línea, número 453, entre Gómez y Mendoza, Santos Suárez, un consultorio veterinario y hospital para pequeños animales domésticos. El acto se vió prestigiado con la presencia de distintas autoridades, miembros de la institución y público numeroso, los que pudieron apreciar el valor del nuevo servicio que prestará la benemérita institución. Prestará sus servicios profesionales en esta clínica, la doctora María Elena Capote, quien acaba de recibirse como médico veterinario. El presidente del Bando de Piedad, nuestro buen amigo Oscar Sigarroa Martín, en breves y sensibles frases explicó a la concurrencia los distintos servicios que se prestan allí, tanto a pobres como a ricos, pero siempre velando por el bienestar de los animalitos que allí se lleven en busca de atención y amparo.

Muchos éxitos deseamos a tan piadosa institución, y hacemos votos por que su humanitaria labor siga adelante.

UNA CAJA CON TIERRA DE VERDUN, DEPOSITADA EN MUSEO MILITAR DE BERLIN

BERLIN, noviembre 5. (AP) Un caja de acero con tierra de Verdún. Francia, donde los veteranos de la Guerra Mundial, alemanes y franceses, celebraron juntos honras fúnebres por los caídos, ha sido depositada hoy en el Museo Militar de Berlín como símolo de la reconciliación de las dos naciones.

FUE FIRMADO EN QUITO EL TRATADO DE COMERCIO ENTRE FRANCIA Y ECUADOR

PARIS, noviembre 5. (Havas) Hoy fué firmada en Quito, según informes directos recibidos por la cancillería de París, el nuevo convenio comercial franco-ecuatoriano. Los dos gobiernos se conceden recíprocamente el trato de nación más favorecida. El pacto estará en vigor un año.

Dr. ANTON LUTZ
Oculista
Calle 23 esquina a H.
Vedado
Teléfono F-4995.
Consultas de 11 a. m. a 3 p. m.

¿Está usted cuidando su salud?

No hay peor derroche que el descuido de la salud. Proteja la suya con la Emulsión de Scott, el famoso tónico de aceite de hígado de bacalao. Es cuatro veces más fácil de digerir que el aceite no emulsionado, aprovecha mejor que las emulsiones inferiores, de sabor agradable y resulta más económico.

• *Para su protección, acepte sólo la legítima Emulsión de Scott con la famosa marca del pescador, en relieve en cada frasco.*

EMULSION DE SCOTT

Reumatismo y Lumbago
Se sabe ahora que son causados por
Mal Funcionamiento Renal

Pocos descubrimientos médicos tienen efectos tan amplios para la salud humana como el de un eminente científico que descubrió que el Reumatismo, Ciática, Neuritis, Lumbago, Nerviosidad, Dolores en las Piernas, Mareos, Dolores en la Espalda, Ojeras Muy Pronunciadas, Pérdida de la Energía y del Apetito, Hinchazón de los Tobillos, Ardor y Prurito en los Conductos, Frecuentes Micciones Nocturnas, etc., eran causados por mal funcionamiento de los Riñones y que quienes sufrían estos trastornos no podían sentirse bien hasta haber atendido a sus riñones.

Sus riñones desempeñan una función muy importante, filtran y limpian la sangre, trabajando sin descanso día y noche. Solo cuando los riñones se sobrecargan de ácidos, venenos y gérmenes que son incapaces de eliminar se siente Usted tan mal como ahora. Tome Cystex, la medicina correcta para sus trastornos y pronto se sentirá tan bien y tan contento como antes de que éste mal se apoderara de Usted.

USTED DEBE SENTIRSE BIEN SI TOMA CYSTEX

Cystex hará y mantendrá limpios sus Riñones y pura su Sangre, limpia y libre de ácidos tóxicos, incluyendo el temido ácido úrico que causa dolores en las articulaciones y los músculos y lo libertará de la acumulación de venenos y materiales de desecho y gérmenes que hacen que se sienta enfermo e incapacitado.

MEJORE EN 24 HORAS

Cystex es un remedio positivo, rápido y garantizado para todos los trastornos que tienen su origen en mal funcionamiento de los riñones que se traduce en escasa eliminación de los ácidos, toxinas y materiales de desecho del sistema. A las 24 horas de haber tomado la primera tableta de Cystex Usted se sentirá decididamente mejor, no sufrirá ya de dolores o estos estarán muy amortiguados, a los pocos días se sentirá muy bien. Todo esto se lo garantizamos.

Cystex Ayuda a la Naturaleza de 3 Modos

El tratamiento llamado Cystex es en alto grado científico habiendo sido compuesto para entonar, aliviar y limpiar las partes afectadas de los riñones y vejiga y remover ácidos y venenos de su sistema de modo seguro, sano y rápido. No se tiene ninguna droga peligrosa. Cystex actúa de 3 modos para acabar con los trastornos.

1. Comienza a matar los gérmenes que están atacando sus Riñones, Vejiga y Sistema Urinario en 2 horas, pero es absolutamente inofensivo a los tejidos humanos.
2. Elimina los ácidos venenosos y desechos tores de la salud de que su organismo estaba saturado.
3. Fortalece y revigoriza los riñones y protege de los daños que causan las enfermedades en estos delicados filtros estimulando todo el sistema.

9 Semanas en el Hospital Ahora Sano y Fuerte

"Había sufrido durante cinco años de trastornos en los Riñones y la Vejiga acompañados de Dolores Reumáticos y Entiesamiento de las Articulaciones. Ni siquiera podía levantar los brazos por encima de la cabeza y terminé por pasar nueve semanas en el hospital. Me dijeron que no podría caminar de nuevo algún tiempo pero después de tomar algunas cajas de Cystex me sentí años más joven, fuerte y sano."
(Firmado) J. A. F.

Dolores en la Espalda por 12 Años

"Le escribo para decirle del valor extraordinario de sus tabletas Cystex. Había sufrido de horribles dolores de espalda por más de 12 años. Me había tratado los médicos y había probado muchas medicinas pero sin obtener alivio. Accidentalmente vi un anuncio suyo y envié a comprar Cystex. No tengo palabras con que expresarle mi gratitud por el alivio recibido."
(Firmado) E. E. B.

Operacion Evitada

"Un Médico me dijo que tenía que someterme a una operación a causa de trastornos en los Riñones y Vejiga. Vi un anuncio de Cystex y compré un frasco. Inmediatamente hubo notable mejoría en mi salud. Ya puedo descansar mejor y salir a veces de paseo."
(Firmado) H. B.

Garantizado Para Aliviarlo o Devolverle su Dinero

La única manera honrada de vender medicinas es esta. Pida Cystex en su farmacia hoy mismo. Si no lo alivia devuelve el paquete vacío y su dinero le será retornado. Hágalo ahora mismo y se sentirá bien en muy poco tiempo. Nuestra garantía lo protege.

Cystex Para los RIÑONES VEJIGA REUMATISMO
La Medicina Garantizada

SENSACIONAL DESCUBRIMIENTO CIENTIFICO DEL FISIOLOGO DE LA UNIVERSIDAD DE BERLIN CONSEJERO PROFESOR DR. ZUNTZ

HUMAGSOLAN

TRATAMIENTO DE USO INTERNO PARA IMPEDIR LA CALVICIE

Medicación y alimentación específica del cabello UNICO MEDIO en la actualidad para impedir la calvicie, estimulando y fortificando el crecimiento del cabello y REPONIENDOLO.

Está científicamente comprobado que la SEBORREA y la CALVICIE son enfermedades de ORIGEN INTERNO; causadas, bien sea por exceso de trabajo mental (surmenage), excesos sexuales, o deficiencia glandular (generalmente hereditaria), y por esto, tienen que ser tratadas con un medicamento de USO INTERNO.

Más de 2,000 médicos de Alemania y Suiza certifican el completo éxito de este nuevo tratamiento.

FABRICADO EN SUIZA

DE VENTA EN FARMACIAS Y DROGUERIAS - APARTADO 496

ES UD. CURIOSO?

Ha calculado a cuántos centenares se eleva el número de medicamentos que se han lanzado al mercado como útiles contra las enfermedades del ESTOMAGO e INTESTINOS en los últimos 50 años y han sido olvidados? Sin embargo SIGUE SIEMPRE EN PIE el...

elixir-estomacal saiz de carlos

-STOMALIX-

HA PENSADO UD. POR QUE?

INDICACIONES: Malas Digestiones, Gases, Dolor, Dilatación y Ulcera del Estómago, Hiperclorhidria, Colitis, Disentería, Enteritis, Gastritis, Vómitos, Acedías, Dispepsias, Catarros Gastro-Intestinales, Mareo de Mar, etc.

Cuando vaya a Nueva York hospédese en el

HOTEL McALPIN

Cómodo • Céntrico • Elegante

VARIOS Restaurants con cocina selecta—Café—Bar, Servicios Telegráfico y Postal en el mismo Hotel. Uno de los pisos con personal hispano.

A un paso de los Principales Cines, Teatros y de las Grandes Tiendas.

Departamento Hispano-Americano a cargo de D. José Mirque

JOHN J. WOELFLE, *Gerente*

Precios de las habitaciones con baño privado:

Desde 2.50$ para una persona, 4.50$ para dos personas y 5.00$ para dos personas con dos camas

BROADWAY entre CALLES 33 y 34

DEBILIDAD AGOTAMIENTO

ANEMIA

VINO y JARABE Deschiens

a la Hemoglobina. — Los Médicos proclaman que este Hierro vital de la Sangre es muy superior á la carne cruda, a los ferruginosos, etc. — Da salud y fuerza. — PARIS.

M.E.C.D. 2016

¡CREACIONES INVERNALES!

SANDALIA
Charol negro, tacón alto y mediano.
$2.75

En gamuza negra, tacón alto. También en verde y en azul con puntera.
$4.99

la Opera
LA PELETERIA DE LAS ELEGANTES
Reina No. 105 Frente a Galiano
ENVIOS AL INTERIOR 30 CENTAVOS EXTRA

CRONICA HABANERA

LA GRAN FIESTA DEL DIA 17

El jueves 17 del corriente mes, con una gran fiesta de beneficencia, quedará brillantemente inaugurada la temporada invernal para la sociedad habanera.

Fiesta de gran rango, de alicientes múltiples, que ofrece la Asociación de la Prensa de Cuba en honor de los Delegados y Miembros del Primer Congreso Panamericano de Municipios que tendrá por sede nuestra capital.

Con el gran mundo habanero en su representación más distinguida, el cuerpo diplomático y el mundo oficial se congregarán en esa noche en el Casino las más distinguidas personalidades de la intelectualidad americana.

El Alcalde de La Habana, doctor Antonio Beruff Mendieta, propulsor de ese Congreso que tiende a estrechar más aún los lazos fraternales que unen a los pueblos de América, viene cooperando con la Asociación de la Prensa de Cuba para el mejor éxito de esta fiesta incomparable a la que se suman tantos incentivos.

Sus productos, como todos saben, se destinan a los fondos de beneficencia de la Asociación de la Prensa de Cuba, la decana de nuestras instituciones periodísticas cuya jurisdicción se extiende no solamente a toda la República, donde tiene numerosas Delegaciones, sino también a países de Europa y América donde está representada por distinguidos intelectuales cubanos.

Distintas corporaciones oficiales y privadas brindan constantemente su apoyo moral y material adhiriéndose a esta gran feria en perspectiva.

Entre las nuevas adhesiones hay que anotar las de la Alianza Nacional Feminista y la Asociación de Católicas Cubanas que han reservado mesas y adquirido tickets para miembros de sus Directivas.

Repetimos los nombres de las personas designadas en la junta del pasado jueves para formar la Comisión de Reservación de Mesas, ya que la primera relación se publicó equivocada.

Presidenta: señora Mina Pérez Chaumont viuda de Walsh.

Vocales: Pablo Alvarez de Cañas, cronista de «El País», Eduardo Fontanills, cronista de «Información» y José A. Fernández Blanco, cronista de «Pueblo» y este cronista.

Las personas que deseen reservar mesas podrán llamar por teléfono a cualquiera de las personas citadas.

El adorno general del Casino, como ya se ha dicho, será obra de «El Clavel», el elegante jardín de los hermanos Armand», cuyos floristas exquisitos vienen trabajando en los preciosos diseños.

Uno de los grandes alicientes de la fiesta será la exposición de modelos de invierno de Ismael Bernabeu, nuestro primer modisto.

El incomparable Bernabeu viene preparando cuanto adquirió en París en su reciente viaje para exponerlo a la ávida curiosidad de la sociedad habanera que espera siempre su exposición por la definitiva en cuanto a normas para la moda invernal.

Para adquirir tickets, en la Asociación de la Prensa de Cuba, San Lázaro 164, entre Aguila y Crespo, telééfonos M-7431 y A-7325. Valen cuatro pesos y comprenden la entrada y la comida. Las papeletas para la rifa del billete de cien pesos pueden adquirirse en el mismo lugar al precio de veinte centavos.

RECITAL POETICO.—El próximo jueves, a las nueve de la noche, ofrecerá en los salones del Círculo de Bellas Artes, un recital poético, la exquisita rapsoda venezolana señorita Aurora Kidd, que se encuentra de paso en nuestra capital.

En el magnífico programa que desarrollará figuran poemas de autores venezolanos, poemas indios que recitará en dialecto andino y composiciones de la Ibarbourou, Alfonsina Storni, Esther Costales, Eca de Queiroz, Radillo y otros.

Se verá muy concurido.

INTERESANTE EXPOSICION. — Mañana, lunes, a las cinco de la tarde, quedará inaugurada una interesante exposición en el vestíbulo del Cinema Rex.

Trátase de una exhibición de suntuosos muebles y objetos de arte de la gran joyería y mueblería «La Esmeralda», que no dudamos se ha de ver visitadísima.

Esta firma invita cordialmente a la sociedad habanera para que pueda admirar sus magníficas creaciones.

YOLANDA CASANOVA. — Una simpática y encantadora fiesta, ofreció el jueves último en los salones del Vedado Tennis Club, la encantadora señorita Yolanda Casanovas e Iglesias, hija de los distinguidos esposos Alfredo M. Casanova y Matilde Iglesias.

La señorita Casanova festejaba con esta fiesta sus quince años, y se vió en todo momento colmada de halagos y felicitaciones que le prodigaron sus múltiples amistades allí reunidas.

Hasta altas horas de la noche, se prolongó el baile a los acordes de la magnífica orquesta de los Hermanos Le Batard, que ejecutaron un magnífico programa.

Y se sirvió un rico buffet.

Entre las señoritas allí reunidas anotamos este grupo selecto.

María Elena Palicio, Matilde García Montes, Gloria y Lourdes Riquelme, Berta Guiral, Rosita Ruiz Cué, Graziella Parajón, Marta del Alamo, Beatriz Etchegoyen, María Amelia Cosculluela, Julie Argüelles, Lolita y Rosita Mayo, Rita Garmendía.

Finita y Fefita Cano.

Odette Díaz Mañas.

María Elena García Meitin, Angelina Sánchez Bustamante, Leopoldina Franco, María Coniff, Tina, Meche y Olga Romagosa, Georgina Pellegrín, Carmen Bernal, Carlota Toñarely, y Gloria Batista.

Berta y Marta Fontanills.

Margarita Betancourt, Ofelia Fernández, Silvia Puentes, Gilda Sierra, Rosa Sáenz, Laudelina Cañedo, Lucila y Lucrecia Azcuy, Rosa Melgares, María Elena Galbán Beba Sánchez.

Ana Luisa Solaún.

Olga Segredo, María Giraud, Josefina y Emilita Velasco, Minín Abello y Margot Vázquez.

Entre los jóvenes:

Billie y Jorge del Alamo, Alberto Alejo, Néstor Porto, Rafael Campanería, Juan Ruiz Cué, Fernando Palicio, Enrique Collazo, Juan Manuel Dorta, Jesús Pardo, Ramón Barreras, Fernando y Ramón Toñarely, Pepe Olazábal, Vicente Galbán, Ricardo Eguilior, Enrique y Andrés Arellano, Alvaro y Alfredo Iznaga, Santiago Pérez.

Bernardo Coniff, José Antonio Bustamante, Jorge Tarafa, Jorge Betancourt, Joaquín Piedra, Adalberto Sosa, Gonzalo García Tremunt, Julio Guiral, Ignacio Iglesias, Ramón Fernández, Serafín Sáenz, Pepe Cabarrocas, César Mederos, Fernando Núñez Palomeque, Héctor Lagomasino.

Rafael y Manuel Puig, Osvaldo Pérez Etchegoyen, Jorge y Tato Foyo, Gustavo Arango, Enrique Valiente, Ricardo Giraud, Armando Parcelli, Guillermo Palacio, Armando Parajón, Pepe Miyares, Reynaldo Recio, Guillermo Fischer, Pepe Kohly y Felipe García Casanova.

Muchas y muy lindas flores llegaron hasta la gentil Yolanda.

Con la firma de la «Casa Trías» el famoso edén del Vedado, se destacaba del conjunto este grupo lindísimo de cestos y cajas.

Un cesto de rosas «Catalina Lasa» de Tina, Meche y Olguita Romagosa.

Una caja de dalias de la señora de Campanería.

Un cesto de gladiolos de Berta Guiral Prieto.

Una caja de dalias de Berta y Marta Fontanills.

Un cesto de rosas «Catalina Lasa» de Vicente Galbán.

Un corsage de rosas miniaturas de Monchi S. de Arcos.

Una caja de gladiolos de Josefina y Emilita Velasco.

Un cesto de gladiolos de Fernando y María Elena Palicio.

Una caja de dalias de Alfonso y Alberto Alejo Munguía.

Un cesto de gladiolos de Rosa y Juan Ruiz Cué.

Un cesto de gladiolos de María Amelia Cosculluela.

Un cesto de gladiolos de Julie Argüelles.

Una caja de dalias de José Olazábal Fernández.

Y un cesto de dalias de Beatriz Etchegoyen.

De «El Clavel» el famoso jardín nacional de los Hermanos Armand, eran las siguientes:

Un cesto de crisantemos y gladiolos blancos de Beba Rosaínz de Collazo.

Un corsage de nardo de Rosa Melgares.

Una caja de crisantemos amarillos de Isaac Nicola.

Muy lindas las flores de «El Fénix», presentadas con verdadero gusto.

Un bouquet de rositas miniaturas de Leopoldina de la Campa de Gorostiza.

Un bouquet de rositas miniaturas de Lolita y Rosita Mayo.

Un cesto de gladiolos amarillos de Ana Luisa Solaún.

De otros jardines, llegaron las siguientes:

Una caja de gladiolos rosados de Carmen Bernal.

Una caja de crisantemos y margaritas de Georgina Pelegrín.

Un cesto de dalias y margaritas de Bernardo y María Coniff.

Un cesto de gladiolos y dalias blancas de Albetina y Ramón.

Una caja de gladiolos rosados de Jaime López.

Una caja de gladiolos amarillos de Sofía Solar.

Luis DE POSADA.

Busque mañana el NOTICIERO DEL LUNES, que es el periódico mejor informado de ese día y trae siempre abundante información nacional y extranjera.

FRAZADAS

La Casa Life
TENIENTE REY Y HABANA A-6724
LA MAYOR COLCHONERIA DE CUBA
SAN RAFAEL Y RAYO M-7063

GRAN VENTA ANIVERSARIO
Sólo quedan nueve días para que termine esta venta especial. Visítenos.
AHORA NO LUEGO
DESDE $1,30
CALIDAD Y PRECIOS
DIBUJOS Y COLORES
FRAZADITAS DE NIÑOS:
Little Betty $0.40
Betty 1.10
ABC 0.75
HASTA $15,00 PURA LANA
Gran Surtido

MUEBLES DE EL FENIX
AL CONTADO Y A PLAZOS
ULTIMOS MODELOS EN JUEGOS DE CUARTO, COMEDOR, SALA, RECIBIDOR, ETC., FINOS Y MODESTOS
desde $1.50 SEMANAL
NO CIERRE TRATO. VEA Y COMPRE EN ESTA CASA, Y SERA SU MEJOR PROPAGANDISTA
PICOS, CARBALLIDO Y CO.
— U-1360 —
Neptuno y Soledad

Elimine las canas
Usando
Loción La Condesa

Devuelve al cabello canoso su color primitivo por un método natural, sin las molestias y peligros de las tinturas.
Hecho a base de vegetales, es absolutamente inofensivo. Extirpa la caspa. No mancha la piel ni la más delicada tela. Se usa al peinarse, como una sencilla loción de tocador.
De venta en tiendas, farmacias y perfumerías, a $2.80 el frasco.
Rpte. P. González. Campanario 70. Habana. M-6545

PARA DOLOR DE CINTURA

No continúe sufriendo de lumbago, reumatismo, dolor de cintura, debilidad de la vejiga, ácido úrico y estados parecidos de salud, causados por riñones inactivos. Millares de personas consiguen alivio con la ayuda de las Píldoras de FOSTER — una fórmula moderna que se usa con éxito en todo el mundo.
Tome las Píldoras de FOSTER para ayudar a los riñones a combatir desechos impuros y venenosos ácidos, que con frecuencia son las causa de dolor. Este eficaz estimulante diurético se compone de ingredientes que estimulan suavemente la actividad de los riñones y los ayudan así a resguardar el organismo contra la amenaza de excesiva acidez. Haga Ud. mismo un ensayo y sabrá cuán saludables son.
PILDORAS DE FOSTER
PARA LOS RIÑONES Y LA VEJIGA

¡Ya está a la venta..!

SÉNEGOL
Tónico absolutamente vegetal para la higiene del cuero cabelludo.
Detiene radicalmente la caída del cabello... y cura la caspa o seborrea.
Concesionarios para Cuba y América Central:
M. & E. HERRERA, S. EN C.
Industria, 456 Habana, Cuba.
PIDALO EN BOTICAS Y PERFUMERIAS

Numerosas infracciones descubiertas por Comercio, fueron notificadas a las demás Secretarías del Despacho

En un detallado informe, el Director de la Inspección General da cuenta al Secretario. Muchas infracciones corresponden a los Municipios. José Ma. Zayas Jr. delegado a una asamblea

El señor César Jener, Director de la Inspección General de la Secretaría de Comercio, ha elevado un informe al Secretario del ramo, doctor Edgardo Buttari, comunicándole que durante el pasado mes de octubre dicha Dirección notificó a distintas dependencias del Estado, así como al Ayuntamiento de La Habana y otros Municipios del interior de la República, las infracciones descubiertas por los inspectores de Comercio en los establecimientos comerciales e industrias donde se personaron, encontrando que no se cumplían las leyes y decretos en vigor, con el propósito de que dichas dependencias persigan a los infractores, sin perjuicio de la actuación de la Secretaría de Comercio en cuanto a la represión del clandestinaje mercantil.

En el informe rendido por el señor Jener, aparece que durante el mes de octubre la Dirección de la Inspección General le notificó a la Secretaría de Hacienda, setenta y tres infracciones de leyes fiscales: a la Secretaría del Trabajo, sesenta y cuatro partes sobre incumplimiento de leyes sociales; a la Secretaría de Justicia, cincuenta y seis expedientes relativos a comercios que no se encuentran inscriptos en el Registro Mercantil; a la Secretaría de Gobernación, se le notificó que en once establecimientos de esta capital no se llevaba debidamente el carnet de extranjero, y al Ayuntamiento Habanero, se le dió cuenta de 51 expedientes relativos a infracciones comprobadas de la Ley de Impuestos Municipales.

Durante el mencionado mes de octubre también se notificaron a distintos alcaldes del interior de la República numerosas infracciones de orden general que fueron comprobadas por los inspectores de la Secretaría de Comercio, y de las cuales se levantaron las correspondientes actas.

Para representar a Comercio

El doctor Edgardo Buttari, Secretario de Comercio, ha designado por una resolución, al señor José María Zayas Jr., Bibliotecario de la Secretaría de Comercio, para que represente a esta dependencia ante la Asamblea Nacional Pro Biblioteca, que se celebrará en esta ciudad durante los días 17, 18 y 19 del corriente mes, juntamente con la II Feria Oficial del Libro.

En esta asamblea, cuyas sesiones se efectuarán en la Universidad de la Habana, se tratarán todos aquellos asuntos concernientes a la organización técnica de las bibliotecas; los problemas del personal idóneo para tales trabajos; los sistemas más apropiados de cooperación con las distintas instituciones culturales, etc. En lo que respecta a la organización de las bibliotecas estatales, esta asamblea reportará grandes beneficios.

La Biblioteca de la Secretaría de Comercio, obtendrá, por la cooperación con las demás instituciones de su clase, múltiples facilidades que ampliarán los servicios que presta a los organismos dentro de la Secretaría, hasta llegar, en un futuro no lejano, a darle al país informaciones de valor inestimable en el campo de la economía, el comercio, la industria, etc., que son la especialidad de su colección.

Tonifique su Organismo y Cure sus Granos

LA LEVADURA TRIPLE B. o TASTYEAST (TEISTY-YIST) es fabricada con la mejor levadura adquirida en uno de los centros de producción de levadura más famoso de los Estados Unidos. Su alto contenido de Vitaminas B. y G. está garantizado por pruebas de laboratorio. La Levadura Triple B. o Tastyeast ha sido probado y aprobado por Good Housekeeping Bureau» 1936-1938 y sancionado y aprobado por el «Wostfield of Laboratories».

LA LEVADURA TRIPLE B. o TASTYEAST es un gran reparador de las fuerzas y muy eficaz para la curación de granos e impurezas de la sangre, y debido a su contenido de levadura, normaliza todas las funciones intestinales destruyendo las toxinas y dejándole nueva vida al organismo.

Para los niños LA LEVADURA TRIPLE B. resulta muy beneficiosa para combatir el Raquitismo y prevenir muchas enfermedades propias de la edad y por su riqueza en Vitaminas B. y G. es muy eficaz para su desarrollo y nutrición. Los niños la toman con agrado por ser delicioso su sabor.

Cada pastilla de levadura TRIPLE B. o TASTYEAST contiene tres veces más cantidad de Vitamina B. que una pastilla corriente de levadura y considerablemente más Vitamina G. Ambas Vitaminas son indispensables y de imperiosa necesidad para el bienestar general y la economía fisiológica del individuo.

Para los hombres de oficina es un auxiliar poderoso.

De venta en todas las Farmacias. Depósito General: Farmacia Dr. Pasón, Teléfono U-5402. Habana.

Dr. Jorge L. Dehogues
OCULISTA
Consultas: de 10 a 12 para pobres.
Particulares de 4 a 6
REINA 358 Tel. M-7766.

CESTOS de FRUTAS primorosamente presentados y con las mejores frutas del país y extranjeras.
Calzada y D Teléf. F-6066
EL CARMELO VEDADO
23 ent. G y H Teléf. F-6263

HOSPITAL CALIXTO GARCIA

Director: Dr. A. Pulido y Humaran. Cirujano de Guardia: Dr. Carlos Miyares. Médicos de Guardia: Doctores G. González Cárdenas y Raúl Río León.

INGRESOS: Claudio Lorenzo, Luis Sosa, Edith Loza, Caridad Ponce, Pedro Garidi, Ofelia Díaz, Margot Novo, Migdalia Rodríguez, Caridad Méndez, Evelia Moya, Domingo Romero, María Díaz, Matías Dorta, Justino González, Mercedes Sáenz, Benita Gómez, José M. Suárez, Armando Rosas, Virginia Santana, Bienvenido Dulzaides, Paulino Morgado, Ovidio Escobedo, Francisca Montes de Oca, Demetrio Romero, José de Zurada, José Dolores Quesada, Caridad Lorenzo, Felino Montiel, Nieves León, Manuel Flores, María Barrios, Margarita Hernández, Dulce María Pérez, José Armanta, Gil Walhot.

Total: 34 ingresos.

ALTAS: Julio Cabrera, Amado Hernández, Lucrecia Pérez, José Pavón, Juan B. Betancourt, José Pérez, Prudencio Nazábal, Martí nOropesa, José Freyre, Olayo Ferrer, Clodoaldo Pino, Angel Llonodosa, Salustiano Figueras, Alberto Rodríguez, Julián Chavela, Roberto Valdés, Mariano Alvarez, Jorge Abraham, Gilberto Bugallo, Andrés Rodríguez, Cira Hernández, Carmen Moreno, Angela Izquierdo, Olga Junquera, Simón Armenteros, Félix Suárez, Bertha Sardiñas, Pedro Pérez, Aurora Lorenzo, Ofelia Gómez, Justa Fernández, Antonio Guimerá, Evaristo Miján, Ana Ma. Pedroso, Juana Ventura, Mercedes Centurión, América Ilar.

Total: 39 altas.

OPERACIONES: Eustaquia González, Ganglietocmía, doctor Juan I. Levy Boladeres. América Sánchez, Safenemolectomía, doctor Juan I. Levy Boladeres. Manuel Flores, Tenotomía, doctor Carlos Miyares. Jego Welcott, Sutura de la herida, Flores Yara. Alberto Ibarra, Decorticación, 4 tiempo, doctor Rafael Menocal. Jesús López, Gastrectomía, doctor Varela. Antonio Sánchez, Herniorrafía, doctor Varela. Basilio González, Pielotomía, doctor Rodríguez Molina. Rafael Miranda, Pielotomía, doctor Rodríguez Molina. Juan Urecho, Debridamiento, doctor Ernesto Puget. Rosendo Menéndez, Uretrotomía interna, doctor Rodríguez Montoya.

Total: 11 operaciones.

Anestesistas: Doctores Rodríguez Gómez y M. Urrutia.

Departamento de Rayos X: Exámenes radiográficos, 48; fluoroscópicos, diez y nueve.

Nuevo Delegado

Por Decreto Presidencial, a propuesta del Secretario de Agricultura, han sido declarados terminados los servicios del señor Gerardo Fernández Sierra como Delegado del Gobierno ante el Instituto Cubano de Estabilización del Café; y designando para sustituirlo al actual Subsecretario de Justicia, doctor Miguel Angel Céspedes, sin que dicho nombramiento lo incapacite para continuar desempeñando las funciones de Subsecretario de Justicia.

JABON
SANDALO DE THESALIA
EVITA ESPINILLAS, BARROS E INFECCIONES DE LA PIEL. INDISPENSABLE PARA LOS NIÑOS Y CUTIS DELICADOS.

Le Palais Royal
joyeria
Cristalleries du Val-Saint-Lambert
Obispo y Compostela

Sea Experto en RADIO GANE MAS!

EN LAS DIFUSORAS
RADIOMECANICA — COMUNICACIONES
CINE SONORO — TELEVISION, etc.
se necesitan los servicios de los Técnicos competentes, y las oportunidades para independizarse económicamente son muy numerosas en la América Hispana.
ESTUDIE EN SU CASA esta interesante carrera por medio de correspondencia, siguiendo el método ROSENKRANZ, práctico y fácil por excelencia, y en corto tiempo podrá ser de los elegidos a ocupar las brillantes posiciones que se les reservan a nuestros alumnos diplomados.
PIDA ESTE LIBRO GRATIS QUE SERA SU PRIMER PASO AL EXITO
RECIBE ESTE EQUIPO Gratis
ENVIE ESTE CUPON
SR. J. A. ROSENKRANZ, Presidente, NATIONAL SCHOOLS
4000 SO. FIGUEROA ST., LOS ANGELES, CALIF., E.U.A. Depto. 51-CN
Mándeme su Libro GRATIS con datos para ganar dinero
Nombre
Dirección
Población
Prov. o Edo. Edad

M.E.C.D. 2016

ALQUILAMOS SILLAS de TIJERA

Juegos de cuarto sala y comedor

$1.50 Semanal

MONTE 180 TEL: M-1728

La Casa Grande

ALQUITRAN GUYOT

CONTRA:

CONSTIPADOS, BRONQUITIS, AFECCIONES DE LA GARGANTA Y PULMONES.

DE VENTA EN: TODAS LAS FARMACIAS

Maison Frere, 19 Rue Jacob. Paris.

FARMACIA DROGUERIA TAQUECHEL

Obispo 27 TELEFONOS M 7674 7675

DE TURNO LOS VIERNES

FARMACIA DROGUERIA DE "JOHNSON"

DE TURNO LOS LUNES

Obispo No. 30 TELEFONO-A-2129.

LA MAYOR

35 EDIFICIOS 700 EMPLEADOS

SARRA

DROGUERIA

ABIERTA TODOS LOS DIAS TODA LA NOCHE LOS MARTES

A-8026 A-3641

FARMACIAS DE TURNO HOY DOMINGO

DESDE BAHIA A PASEO DE MARTI (PRADO)

Calle y Núm.	Teléfs.
Habana No. 112	A-8778
Inquisidor No. 1	A-6413
Luz y San Ignacio	M-6677
O-Reilly No. 11, por Cuba	A-7544
Villegas No. 33	M-4030
Paula 64	M-2866
DE PASEO DE MARTI (PRADO) A PADRE VARELA (BELASCOAIN)	
Carmen y Tenerife	M-5121
San Lázaro y Campanario	M-4486
Reina No. 107	M-4188
Escobar No. 48	U-6813
Consulado y Trocadero	M-5052
San Rafael No. 37	M-5588
Suárez y Apodaca	M-5190
Amistad y San José	A-6663
San José y Gervasio	U-3030
Neptuno y Manrique	M-4160
Neptuno 17	A-6566
DE P. VARELA (BELASCOAIN) A AVE. DE MENOCAL (INFANTA)	
Carlos III e Infanta	U-6808
Carlos III No. 8	U-2195
Castillo y Santa Rosa	M-4655
San Rafael 172	U-7077
Belascoaín 126 A y B	M-7551
Neptuno y Oquendo	U-6924
VEDADO	
Calzada 84, entre A y B	F-6271
9 e I	F-6161
Línea 1206	F-404
23 y G	F-6119
D, entre 19 y 21	F-6292
VIBORA	
Jesús del Monte 695	I-7678
San Francisco y Buenavista	I-7518
JESUS DEL MONTE Y SANTOS SUAREZ	
Juan Delgado y Lacret	I-7755
Rodríguez y Dolores	I-7613
Santos Suárez 10	I-7332
LUYANO	
Santa Ana y Cueto	X-1111
J. Alonso E. Infanzón	X-2371
Herrera y Justicia	X-1936
CERRO	
Calzada del Cerro 895	I-7486
Palatino y Atocha	I-7719
Calzada del Cerro 527	M-9768

Este grupo deberá prestar servicio público todo el día y la noche de los domingos siguientes: Enero 16, Febrero 27, Abril 10, Mayo 22, Julio 3, Agosto 14, Septiembre 25, Noviembre 6 y Diciembre 18.

Estos turnos han sido acordados en cumplimiento de lo dispuesto en el Artículo VI del Decreto-Ley 2604 de 7 de Noviembre de 1934.

SOCIEDADES ESPAÑOLAS

LA FUSION DE TODOS LOS PARTIDOS EN PRO DE JULIO GONZALEZ, CAUSA SENSACION EN EL C. DEPENDIENTES

En importante asamblea conjunta fueron designados tanto el Ejecutivo como los vocales de las 5 organizaciones. La cantidad y calidad de los Presidentes de Honor, respetable

En magna asamblea celebrada por quienes integran los partidos del Centro de Dependientes «Acción Social», «Unión Social», «Renovación Social», «Fuerzas Vivas» y «Defensa Social», fueron designados los elementos que conjuntamente han de dirigir el bloque formidable.

Como se sabe, dichos partidos patrocinan en forma decidida la candidatura de los señores Julio González y Francisco Framil para la primera y segunda vicepresidencia de la Asociación.

En dicha asamblea se acordó instalar las oficinas electorales en la calle Colón 317, esquina a Aguila.

He aquí la relación de Presidentes de Honor, Comité Ejecutivo y vocales de los cinco partidos:

Presidentes de Honor: don Francisco Pons Bagur, Segundo Casteleiro, Tomás Benítez, Juan Otero, Manuel Díaz Granda, Pedro Pereda, Eudaldo Bonet, Alfredo Alvarez Suárez, Eudaldo Romagosa Gaspar Otero, José Ma. Besanilla, José Calle San Martín, Ascensio San Juan, Manuel Ahedo, Basilio Rabago, Estanislao S. Crespo, Pedro Ortega, Valerio Presmanes, Dr. Agapito Balmori José Fernández Gutiérrez, Honorato López, Higinio Arrue, Amadeo López Castro, Ciriaco Astorqui, Cosme Manzarbeitia, Andrés Amabiscar, José Ortega, Benito Santalla Plácido Salcedo, José Lloveras, Manuel Rabanal, Manuel Pérez Benitoa, Manuel Betancourt, Ignacio Batle, Armando Parajón, José Fernández Nevares, Lisardo Delgado, José López Saavedra, Manuel Nazaeiro, Antonio Hevia y Joaquín Díaz.

Comité Ejecutivo.— Presidente: Sr. Ricardo Puente. 1er. Vice-Presidente: Sr. Jesús Gandarillas; 2do. Vice-Presidente: Sr. Enrique Elizaga; 3er. Vice-Presidente: Sr. Carlos M. Aquino; 4to. Vice-Presidente: Dr. Benito Larín. Secretario, Sr. Andrés Malpica; Vice-Secretario, doctor Felipe Prieto; Tesorero, Sr. Nicasio Lodos; Vice-Tesorero, señor Enrique Enrich; Director Político, Nicolás Ruiz; Vice-Director, Isidro Sollinde.

Vocales por «Fuerzas Vivas»: Faustino García, Elizardo Alvarez, José Terol, Pascual Otero, Ricardo Robert, Pedro Sánchez Rey, Esteban López, Manuel Novo, M. Soto Paz, Dr. Martín Gutiérrez, Felipe García, Manuel Borbolla, Ignacio Puente, Tomás Bellavista doctor Guillermo Canales, Federico Castillo, Juan Antón y Ricardo Villalonga.

Vocales por «Renovación Social»: Juan Oliver Sanabria, Vicente Gutiérrez, Marcelino del Busto, Alberto Bru, Angel Montiel, Guillermo Abascal, Federico Gutiérrez y Martínez Izquierdo.

Vocales por «Unión Social»: Marcelino Nespral, Florencio Ferrerons, Antonio Mainiere, Fidencio Caviedes, Manuel Magán, Manuel Rozas, Pedro Romero, Constantino Cruz, Severino Roig, Simón Zubieta, Manuel García Domínguez.

Vocales por «Acción Social»: Jaime H. Vilar José Martínez Remedio, Domingo Prado, Salvador Tuma, Santiago Rugama, Aurelio Ortiz, Juan Barnetch, Antonio Diez Diez, Manuel Silvat Mario Torralba, Pedro León, Rafael Abreu, Juan Barasategui, Humberto Bustamante, Julián L. Linares, José Ferrerons, José Agras, José Vignau, Servando Salmonis y Margarito Terán.

Vocales por «Defensa Social»: Eloy Guerra, Genaro Castillo, Manuel de Piña, René Carlés, Porfirio Guerra y Vicente Randín.

ACTOS PARA HOY

SOCIEDAD ARAGONESA DE BENEFICENCIA: Responso por el alma de los socios fallecidos a las diez de la mañana en el Cementerio de Colón. El secretario, señor Antonio Varela, invita a los asociados.

UNION BARCALESA: Ofrenda floral en memoria de los socios fallecidos, a las tres de la tarde en el mausoleo colectivo. El secretario, señor Severino Caamaño, invita a todos los socios.

NATURALES DEL CONCEJO DE NAVIA: Ofrenda floral en su propio panteón —como homenaje póstumo a los socios fallecidos— a las cuatro y media de la tarde en el Cementerio de Colón. El secretario, señor Juan Fonfría, ruega la asistencia de todos los socios.

PROGRESO DE LOUSADA: Ofrenda floral en memoria de los socios fallecidos a las tres de la tarde en la Necrópolis. Para este acto invita a los socios el señor José Vérez, secretario general.

ASOCIACION NACIONAL DE ENFERMEROS GRADUADOS: Jira social y almuerzo desde la una de la tarde, en los jardines «La Cotorra».

LICEO DE MEDINA: Brillante baile por la noche en sus propios salones de 23 esquina a D, Vedado, amenizado por la orquesta de Neno González y el quinteto Tomé. Los caballeros abonarán 20 centavos.

CLUB DEPORTIVO «CARMELO»: Regia fiesta bailable por la noche en su espléndida terraza de Línea y 18, paradero del Vedado, amenizada por la orquesta «Mojica» y el quinteto Barcalés. Los caballeros pagarán 20 centavos.

SALONES DEL CENTRO CASTELLANO: Hermosa matinée de 2 a 7, amenizada por Cheo Belén Puig, Gloria Matancera y el Típico Habana.

CLUB HISPANO - HABANERO: Matinée en sus propios salones de San Lázaro y Blanco, amenizada por la orquesta Casino, Mojica y Sonora Matancera.

SALONES DEL CLUB ESPAÑOL DE ALMENDARES: Hermosa fiesta bailable por la noche en honor de la revista «La voz de la Mujer», amenizada por la orquesta Riveiro, el Quinteto Casal y el septeto 1938.

CASINO ESPAÑOL: Te bailable invernal desde las 6 p.m. en su palacete de Prado y Animas.

NO ALARDEAMOS NI NECESITAMOS DE PARTIDOS, DICEN LOS DEFENSORES DE GANCEDO-SOLAUN. LOS ASOCIADOS EN CONSIDERABLE NUMERO NOS APOYAN». NO COMPROMISOS

El Comité Pro-Candidatura Gancedo-Solaún nos envía lo siguiente:

«Las adhesiones a la Candidatura de los señores Enrique Gancedo Toca y Manuel Solaún González, para las elecciones que se celebrarán el día 18 de diciembre próximo en la Asociación de Dependientes, llegan por centenares, de todos los barrios de la Habana, y de las Delegaciones, respondiendo al llamamiento del Comité y la activa y entusiasta labor de los presidentes y delegados de barrios y del Comité de Damas, demuestran sin lugar a dudas la simpatía con que cuentan los candidatos entre los asociados de Dependientes.

«Esta demostración de afecto y solidaridad encaminadas a un solo fin, el triunfo de la Asociación de Dependientes, votando en su día por los señores Gancedo y Solaun, está en la mente de los asociados, que se disponen unánimemente a apoyar el programa y las iniciativas de dichos candidatos, identificados como están con la obra social del actual presidente, don Avelino González.

«No podemos alardear de partidos políticos, porque estamos libres de compromisos y porque para llamarlo como tal sería necesario contar con el apoyo de la masa social en parte, y precisamente este Comité Defensor de la Candidatura Gancedo-Solaun, sin nexo con partidos políticos, labora independeintemente por el triunfo de la Asociación en su campo económico social, apoyado, como se demuestra y se demostrará, por los asociados de la Institución en considerable número.

«Como hemos declarado anteriomente, la obra de salvación de la Sociedad no puede realizarse en un día, porque es mucha y muy laboriosa la tarea que queda por hacer y es precisamente la candidatura Gancedo-Silaún, compuesta por dos hombres prestigiosos de nuestra industria, encariñados con la Asociación y con su grandeza, la que cooperará a reafirmar la marcha triunfal de la misma con su aporte y su entusiasmo.

«¡Asociados y asociadas de Dependientes, vuestro voto a Gancedo-Solaún redundará en provecho de la Asociación, que necesita vuestro concurso para consolidarla!»

Díaz Cuervo y Junco, Presidente y Primer Vice de "La Panera"

Van ya los partidos del «Centro Asturiano», dentro de la labor política que están desarrollando entre los asociados, nominando los hombres que llevarán como bandera a las próximas elecciones, aunque en realidad los hombres queden en segundo término cuando se lanzan los programas, que son lo esencial para los socios.

Hoy nos cabe también la satisfacción de informar que otro respetable organismo político, el Partido Centralista, ha conseguido la aceptación del señor Juan B. Díaz Cuervo para candidato a la presidencia, y la del señor Constantino Junco Sordo para la primera vicepresidencia. Los dos son figuras conocidas en el «Centro Asturiano», donde ocuparon iguales cargos, demostrando su amor a la institución, su honradez y su ractitud.

EL «CENTRO DE CAFES DE LA HABANA» SE ANOTARA HOY UN EXITAZO CON EL ACTO BAILABLE EN «LA TROPICAL»

Hoy por la tarde, y en todos los hermosos jardines de «La Tropical», se celebrará, con éxito seguro el magno festival benéfico tan brillantemente organizado por el Centro de Cafés de la Habana.

Los fondos que se recauden en tan magnífico festejo engrosarán el «Fondo de Auxilios Mutuos», que cumple el humanitario cometido de prestar ayuda a los asociados del Centro que necesiten cooperación económica.

Las asociaciones económicas y obreras y las más prestigiosas firmas comerciales e industriales se han adherido al acto facilitando así el más completo triunfo.

Habiendo para todos los gustos, la parte musical será desarrollada por conjuntos tan favorablemente conocidos como los «Hermanos Castro», Belisario López, Antonio Ma. Romeu, Sonora Matancera y Quinteto Barcalés.

Como los romeros invadirán desde hora temprana los Jardines, ocupando los merenderos, la Puerta será abierta a las 11 de la mañana.

Rige el precio de 60 cts. para los caballeros; las damas por invitación.

ALMUERZO CRIOLLO

Hoy celebrará la «Asociación Nacional de Enfermeros Graduados» un lucido acto social en los jardines La Cotorra, en honor de sus Socios Fundadores.

El programa será como sigue: A las 12 m. «Almuerzo Criollo», en el que habrá de servirse este menú:

Arroz congrí a lo Fundador; Yuca con mojo, a lo Graduado; Plátanos fritos «a puñetazos»; Lechón asado, a lo Godínez. Postres, Con todos y para todos; Cerveza La Tropical; Agua mineral La Cotorra; Pan y Café.

A la terminación del almuerzo: Entrega de Diplomas a los Socios de Honor, señores capitán Abraham E. Godínez y Raul Juxer; Siembra del «Arbol del Enfermero»; Selecto programa bailable, por una afamada orquesta.

La ruta 5 de los Omnibus Aliados dejará a los romeros en la puerta de los jardines «La Cotorra».

NO ACEPTA LA PRESIDENCIA ANTONIO MENDEZ POR EL PARTIDO POPULAR ASTUR, PERO QUIERE DAR LA BATALLA

No descansan los elementos astures del Partido Popular. El día 7, lunes, quedará constituído el Comité del Barrio del Pilar, a cuyo efecto el doctor García del Cueto hace especial invitación a los afiliados para que concurran previamente a las 8 de la noche, a su casa, Romay esquina a la Calzada del Cerro, para desde allí partir hacia donde quedará constituído el Comité del Pilar y Matadero.

Y a propósito del Partido Popular nos encontramos con el señor Antonio Méndez, destacada figura de este partido, quien nos manifestó lo siguiente:

«No aspiro a la Presidencia, que en estos momentos no podría ocupar, debido a motivos de salud y a otros que me impiden dedicarle el tiempo necesario para llenar debidamente ese cometido. Apoyaré a la persona que designen los afiliados de mi partido para la Presidencia y para todos los demás cargos; a ese efecto cuento con el concurso del presidente, doctor García del Cueto; de mis amigos Manuel González, Arredondo, Miñagorri, Fernández García y los demás que saben que soy su amigo fraterno.

«El Partido Popular necesita del concurso de todos; y ya se sabe bien que con un número reducido de vocales no se puede hacer obra de gobierno, por lo que se impone el que se vote por todos para obtener la mayor cantidad que respalde a la Presidencia que se elija.

«No es para mí nada agradable silenciar la labor que vienen realizando todos mis compañeros, que forman legión, del Partido Popular, y quisiera que fueran tantos los cargos como personas lo integran; lo merecen; lo merecen por su hombría de bien. Hay que triunfar: ese es el único pensamiento que deben tener los Populares. Hay que darle inmediata atención a todos los asociados, varones o damas, grandes y chicos, sin distinciones de ninguna clase. No se puede olvidar que los asociados del Centro Asturiano necesitan las horas para sus labores, y no perder tiempo ni jornales en espera de servicios. Todo por el socio y para el socio. Con eficiencia, cooperación y progreso, sin olvidarse, como es natural, de los socios de las Delegaciones que merecen una atención adecuada ya que la distancia les causa trastornos y deben ser atendidos.

«¡Fe y adelante! El triunfo, sin duda, será el día 11 de diciembre arrolladoramente popular».

PARA EL HOMENAJE AL DR. LEOCADIO CABRERA RECIBE ADHESIONES ACTIVO COMITE

La Comisión Organizadora del banquete- homenaje que el día 12 de los corrientes, sábado, a las nueve de la noche, se celebrará en honor del doctor Leocadio Cabrera Suárez, en el restaurant «Malibú» antiguo Bilbaína), de Prado y San Miguel, está laborando intensamente en la organización de ese acto, que está llamado a obtener grandes proporciones, atendiendo al relieve social de que goza actualmente el doctor Leocadio Cabrera.

Toda persona que desee adherirse puede solicitar su cubierto en las oficinas del «Comité de Defensa Social de la Asociación Canaria», sitas en Manzana de Gómez 550, o por el teléfono A-8346, en donde serán atendidas rápidamente.

CASINO DE LA PLAYA, LA SONORA Y CH. BELEN, HOY EN EL HISPANO-HABANERO

Hoy celebrarán matinée bailable los muchachos del «Club Hispano Habanero», en su local social de San Lázaro y Blanco, desde las dos de la tarde a las siete y media de la noche.

Para esta matinée y para las de los domingos 13 y 20, han contratado a la orquesta Casino de la Playa, que dirige Guillermo Portela, con sus cantantes Miguelito Valdés y Walfredo de los Reyes.

En tres matinées alternará también la orquesta del maestro Mojica y la Sonora Matancera. La orquesta Casino de la Playa actuará durante toda la matinée.

Los caballeros, como siempre, pagarán solamente el servicio de guardarropía y las damas y damitas tendrán libre acceso al salón.

La fiesta cumbre del Hispano será el sábado 12. La gran verbena «Nace una estrella», en la que actuarán, además de las orquestas Diplomáticos de Pego, orquesta del maestro Mojica y septeto Cubano 1927, estrellas nacientes de la Corte Suprema del Arte y el trío «Nova-Nafia-Espinosa», cantando con el quinteto de cuerdas «Buenos Aires».

VITI

CAMISAS QUE ENAMORAN.

La Marca de Pluma más Famosa del Mundo

NORTE — SUR — ORIENTE — OCCIDENTE

Dondequiera que con ella se escribe, se oye: "Es distinta; es distinguida; ninguna otra plumafuente tiene tantas ventajas." Y es natural que la Parker Vacumática conquiste cada día más popularidad por los cuatro puntos cardinales... porque esta maravilla de la escritura es completamente moderna en principio y en mecanismo... la más nueva y mejor que haya creado Parker.

Es de originalísimo estilo, en espléndido Azabache y Perla Laminada. Puntos a prueba de asperezas, de oro finísimo de 14 quilates, con extremidad de Osmiridio. Cómoda y equilibrada, esta esbelta plumafuente permite escribir sin esfuerzo. Tiene mayor capacidad de tinta, deja ver todo el abasto de tinta en su Cañón de Televisión. Por eso la Parker Vacumática no se agota inesperadamente.

El Abastecedor de Diafragma, patentado y exclusivo de Parker, hace innecesarios el saco de caucho y la anticuada bomba de émbolo. La Parker Vacumática NO TIENE SACO DE CAUCHO. Todas sus piezas son herméticas. Nada puede tocarlas, corroerlas o descomponerlas. Cada Parker Vacumática lleva GARANTIA de perfección mecánica.

Para uso personal... o como regalo de distinción, el mejor y que todos agradecen... escoja usted esta aristocrática beldad. Busque el elegante sujetador en forma de FLECHA y el nombre "Parker Vacumatic" que identifican a la genuina.

TELEVISION Plena del Abasto de Tinta

Puntos a Prueba de Asperezas, de oro puro de 14 quilates, con extremidad de Osmiridio.

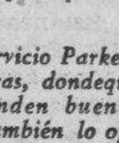

Quink

La tinta moderna—rica, brillante—no aguada—que limpia la pluma al escribir.

Servicio Parker, y composturas, dondequiera que se venden buenas plumas. También lo ofrecen nuestros distribuidores.

Parker VACUMATIC

MARCA REGISTRADA

EN TODOS LOS BUENOS ESTABLECIMIENTOS

Plumas: $13.00, $11.50, $9.50 $7.00.
Distribuidores: Unión Comercial de Cuba, (S. A.) O.Reilly 67. Habana

70-353

Para el malestar que produce una digestión tardía y difícil y que impide toda clase de trabajo. tome la PEPSINA Y RUIBARBO BOSQUE

DE CARACTER ELECTORAL HACE UNA SUGERENCIA LA MAXIMA ENTIDAD GALAICA

Desde el día primero del mes actual están expuestas en el lado derecho del vestíbulo del palacio del Centro Gallego las listas provisionales de socios con derecho a voto en las próximas elecciones para renovación de la mitad de los apoderados a la Asamblea. Dichas listas permanecerán expuestas hasta el día 10, a fin de que los asociados puedan pedir a la Comisión Electoral las inclusiones o exclusiones que procedan en derecho, pues pasado dicho día no habrá lugar a reclamaciones.

El día primero de diciembre serán reemplazadas dichas listas por el Registro de electores, ya rectificado y distribuído en secciones y grupos, tal como ha de servir para la elección, el cual estará también expuesto en el mismo lugar hasta el primer domingo de enero que se celebren los comicios.

El segundo domingo de diciembre, de dos a cinco de la tarde y de ocho a diez de la noche, la Comisión Electoral, constituída en sesión pública, recibirá las propuestas de apoderados y las candidaturas conjuntas que se presenten con todos los requisitos que exige la Ley Electoral.

COMPENETRACION ESCOLAR HUBO EN EL DEPENDIENTES

Ultimamente se efectuó un sencillo acto en las escuelas nocturnas de la «Asociación de Dependientes del Comercio». En el local de la Academia se reunieron los estudiantes con el cuerpo de profesores, para presenciar la entrega de diplomas a los graduados en el pasado curso.

El doctor Andrés Blanco, director de esta escuela, ostentando la representación del presidente de la Sección de Instrucción y Bellas Artes, señor Florentino Canales, abrió el acto, pronunciando cálido discurso. En su breve y sentida peroración el talentoso profesor exaltó la significación del título de que se hacía entrega a los graduados como la de un documento que había que ganar de nuevo todos los días, persistiendo en el estudio de la disciplina a que el mismo se refiera, y mejorando cada vez más los conocimientos. La de la cultura es una batalla que no termina nunca, dijo el orador.

El joven estudiante señor Rolando Tarejano, ejecutó al piano varios números.

Efectuado el reparto de títulos, cerró la reunión, con elocuentes palabras, el profesor doctor José M. Fernández Roig.

Los alumnos que recibieron títulos se nombran: Mario García de Soria, Aurelio Bassa Massana, Lino Ferreiro García, Dolores Trigo Salgado, Angel Leyra Chacón, Concepcion Sambad Venero, José Cruz Grimá, Mario Dennes Carvajal, José Martínez Fernández, Reinaldo Mezquida Ledo, Antonio Pereyra González, Hilda Guerreiro Vázquez, Martín González Febles, Catalina Cerdá Niz, Concepcion Hernández Camacho, Dilia de la Maza Pando, Adolfo Echevarría Alayón, Héctor G. Calella Aguilar, Oscar Bringuier Asán, Antonio González Foyo, José A. Pérez Montenegro, Eulalio Labarga Bernal, Reinaldo Iber Rosado y Acacia Echazo León.

MAGNA CONCENTRACION

Hoy se efectuará la gran Concentración de los Progresistas del «Centro Asturiano».

A la una tendrá lugar la empanada, que se suministrará mediante el ticket. A las tres comenzarán los discursos, hablando los señores Salvador Díaz Rodríguez, Amalio Rodríguez Cardín y Benigno Santos. El acto será radiado por las estaciones CMW en 880 kc. y COCW en 6330 kc.

EL SEGUNDO VICEPRESIDENTE

Los Progresistas del Centro Asturiano acaban de designar candidato a Vicepresidente segundo al señor Laureano Solís, de la firma Tous, Solís y Compañía. De esta manera se completa la candidatura con otra destacada personalidad que indudablemente ha de ser muy bien recibida por los progresistas. Mañana será proclamada oficialmente en La Polar la candidatura integrada por los señores Faustino Grana García, Maximino García Alvarez y Laureano Solís.

PRIMERA FIESTA INVERNAL ESTA TARDE EN EL CASINO

El prestigioso Casino Español de la Habana celebrará hoy domingo, su primera fiesta de la temporada invernal.

Un animado Te bailable, de 6 a 10 p.m. en su palacio social de Prado y Animas. Tocando la celebrada Orquesta Nacional, del profesor Manolo Bofill, siempre tan aplaudida.

Esta fiesta es de la serie organizada para la referida Temporada Invernal por la Comisión de la Casa, de la cual es Presidente el cumplido caballero Gerardo Andreu.

Es para los señores socios y sus familias, exclusivamente.

Entre los mismos existe mucha animación para asistir a la citada fiesta.

A la cual puede augurársele un éxito brillantísimo.

Un nuevo triunfo para el Casino Español.

E. P. D.

LA SEÑORA

ASUNCION ZORRILLA VEGA DE ZORRILLA

HA FALLECIDO

Después de Recibir los Santos Sacramentos y la Bendición Papal

Y dispuesto su entierro para hoy domingo, a las diez a. m., su viudo e hijos que suscriben, en su nombre y en el de sus hermanos, madre política y de todos sus demás familiares, ruegan a las personas de su amistad, les acompañen a la conducción del cadáver al Cementerio de Colón, desde la Iglesia de la Merced, calle Cuba y Merced, por lo que les quedarán eternamente agradecidos.

Habana, 6 de Noviembre de 1938.

Vicente Zorrilla Reboul; Asunción, Vicente y María Zorrilla y Zorrilla; Dr. Gustavo Aldereguía; Dr. Néstor Némer; Rev. P. Antonio Arias, S. J.; Rev. P. Antonio López C. M.

SE SUPLICA NO ENVIEN FLORES AGRADECIENDOSE MISAS.

EL LICEO DE MEDINA

Siguiendo una costumbre casi invariable, en la noche de hoy ofrecerá magnífico baile el «Liceo de Medina», en sus amplios y ventilados salones de 23 esquina a D, Vedado, siendo amenizado por la orquesta de Neno González y el Quinteto Tomé.

Como en los domingos anteriores, sólo se cobrarán veinte centavos por concepto de guardarropía, siendo la entrada para las damitas, completamente gratis.

Otro éxito se anotará, sin duda, el Liceo de Medina.

MATINEE BAILABLE HOY EN EL CTRO. CASTELLANO

Aumenta el entusiasmo por concurrir hoy domingo, a la gran matinée que celebra los muchachos del «Liceo de la Habana», en los hermosos salones del Centro Castellano, Egido 2, esquina a Monte, la cual será amenizada por la orquesta de Cheo Belén Puig, con Alfredito Valdés, la Gloria Matancera, el Típico Habana y el Quinteto Tomé.

Los competentes organizadores preparan una agradable sorpresa en honor de la concurrencia, que será merosísima.

La estupenda verbena «Una ... de Otoño», que se llevará a efecto en todos los salones del «Centro Castellano» el sábado 12 de noviembre ofrecerá a unos y a otros, a los que bailan y a los que van como simples espectadores, ocasión magnífica para pasar una noche alegre, bailando a los acordes del jazz band Los ... dicos, Antonio Ma. Cruz, el Típico Habana y el Quinteto de Tomé.

Librese de los Gran[os]

Matando su Causa en 3 D[ías]

La primera aplicación de Nixoderm limpia magicamente la piel de granos. Use esta noche Nixoderm y notará muy pronto que su piel se limpia, aclara y suaviza. Nixoderm es un nuevo descubrimiento que mata los Gérmenes y Parasitos de la piel que son la causa de Granos, Manchas, Eczema, Picazones y Erupciones. Usted no puede librarse de los trastornos de la piel hasta que no remueva los gérmenes que se esconden en los poros. Así pues, adquiera del farmacéutico Nixoderm hoy mismo, bajo la positiva garantía de que Nixoderm limpiará sus granos y le aclarará y suanzará la piel o su dinero le será devuelto.

DE TODAS PARTES DEL MUNDO

los viajantes de buen gusto se dirigen sin vacilar al TAFT, uno de los mejores hoteles de New York. Su ambiente alegre y cosmopolita, su excelente acomodo y servicio superior a precios económicos, constituyen un atractivo sin igual.

El Departamento Hispano con su personal de habla española, presta servicio cortés y esmerado. Un representante le esperará en el muelle o en la estación ferroviaria, siempre que se haga la reservación por anticipado para mayor seguridad. Escribanos pidiendo folleto en español.

HOTEL TAFT ALFRED LEWIS, Mgr.

7th Ave. at 50th St. NEW YORK

• AT RADIO CITY •

ENFERMOS DEL COLON, ESTOMAGO Y RIÑONES

Utilice el Servicio de un Profesional

Compre una faja capaz de mantener el Colon y el Estómago en su lugar. Que no le apliquen la faja a CIEGAS. Que se la apliquen VIENDO el lugar exacto en que quedan las vísceras bajo la pantalla fluoroscópica. NO SE APLASTE el Estómago y Colon. ELEVELOS. La faja ELEVATOR puesta fluoroscópicamente, es lo correcto y científico. La única casa de Ortopedia con Gabinete fluoroscópico es «CARRASCO». Servicio al interior. Pida el Método GRATIS.

CURESE LA HERNIA

Un aparato antiherniario bien APLICADO cuya presión no destruya la vitalidad de los músculos y que el volumen del cojín no ocasione la parálisis de los anillos, puede curar la hernia. Pero para poder APLICAR bien un aparato, es preciso poseer conocimientos y prácticas que sólo se ADQUIEREN en la Universidad y Hospitales. Sólo así se puede INTERPRETAR la HERNIA y determinar el tipo adecuado de aplicación. LA HERNIA ES UNA ENFERMEDAD. Ponga la hernia bajo el cuidado de su médico. RETENTORES ELASTICOS Y METALICOS SIN CINTAS DE ENTREPIERNAS, SUAVES E IMPERMEABLES.

CASA DE ORTOPEDIA CARRASCO, Director: F. Carrasco
Graduado en las Universidades de Madrid y Habana.
NEPTUNO 562, entre Lealtad y Escobar. Teléfono M-7519.

HERNIAS, EVENTRACIONES
DESCENSOS DEL COLON
ESTOMAGO Y RIÑONES
VIENTRES PENDULOS
MATERNIDAD
FAJAS OPERADOS
PIERNAS Y BRAZOS
APARATOS ORTOPEDICOS
FAJAS SACRAS
CORSETS ORTOPEDICOS
ESPALDERAS, MULETAS,
SUSPENSORIOS, PESARIOS
SOPORTES PARA PIES PLANOS
APARATOS PARA EL TRATAMIENTO DE FRACTURAS
RODILLERAS, TOBILLERAS
MEDIAS DE GOMA

ITINERARIO DEL MES DE NOVIEMBRE:—El Ortopédico Carrasco consultará el día 27 de Noviembre en Cienfuegos, Hotel San Carlos, de 8 a 12 y en Santa Clara, Hotel Florida, de 2 a 6. El día 28 en Camagüey, Hotel Colón, de 8 a 5. El día 29 en Santiago de Cuba, Hotel América, de 8 a 5. El día30enHolguín, Hotel Telégrafos, de 8 a 12. Día 1o. de Diciembre en Ciego de Avila, de 8 a 12 en el Hotel Sevilla, y en Sancti Spíritus, Hotel Plaza, de 2 a 4. El domingo 4 de Diciembre en Matanzas, Hotel Louvre, de 8 a 11 p. m.

M.E.C.D. 2016

A B A N E R A S

LA MODA ACTUAL

DETALLES ELEGANTES

Una pared oscura con la franja del techo más ancha que lo ordinario y el interesante tratamiento dado a la chimenea, con su panel de papel veteado que llega hasta el techo, forma un conjunto muy individual, en el que predominan el verde abeto azulado, con alfombra haciendo juego y sillas tapizadas con tela a rayas amarillas y sepia.

La mayoría de los pintores prefiere el azul a discreción en todas las mezclas que requieren azul, pero hay que insistir en el azul ultramar, el oriental o cualquiera que sea el necesario. Igualmente, hay que andar con cuidado con los amarillos, pues los pintores son muy adeptos a los ocres cuando lo que se pide son cromos. Esto se debe permitir substitución. Las tierras de sombra y las sienas son las que suavizan los colores y, por tanto, hay que añadirles poco a poco una polvada a la vez, para que el color final no quede demasiado opaco. En resumen, la mayoría de los colores, como no sea el blanco, deben mezclarse por gotas a la vez, hasta que se obtenga el tono deseado.

Como, por lo general, los colores se aclaran al secarse, siempre debe hacerse una muestra del color para verlo ya seco, antes de decidirse por el tono final. Para esta muestra puede servir un pedazo grande de cartón, liso o corrugado. Después de pintado y seco se puede examinar bajo diversas luces, como rincones oscuros, frente a las ventanas, etc., lo mismo que con luz solar y luz eléctrica.

Debe recordarse que por muy sencilla y prosaica que sea una pared pintada, puede decorársela obteniendo grandes efectos con bordes de papel. Los veteados imitando mármol son muy apropiados para formar panales y capiteles. Sobre el fondo también pueden calcarse guirnaldas y dibujos sencillos para realce. Los relieves parecen igualmente para efectos muy atrayentes.

Con tantas facilidades para un decorado de sencilla elegancia, no vale realmente la pena conformarse solo con lo que pueda ofrecer el casero y el pintor corriente en paredes, sin el menor interés, ya que con un poco de imaginación y gusto pueden lograrse efectos encantadores.

LA LLEGADA DE MLLE. RUBINSTEIN

Con la llegada de Mala Rubinstein, sobrina de la creadora de los productos de belleza que más sensación hacen hoy en Europa, se avecina una verdadera mañana de interesantes motivos que harán vibrar la nota elegante del momento.

La primera conferencia que ofrecerá Mlle. Rubinstein será mañana, lunes 7, de tres a cuatro de la tarde, en el salón de plata del Hotel Nacional, donde la gentil viajera se hospeda. Esta conferencia se titulará **Sea Hermosa**, y tratará asuntos muy interesantes para la mujer.

NOTAS DE PARIS

Las noches de gala en este otoño en los lugares elegantes preparan la escena para las noches formales del invierno. En Biarritz, Venecia, St. Moritz y Vichy los que dirigen la moda lanzan aquellas que piensan desarrollar a medida que la temporada de París adelanta.

Añaden detalles otoñales a los trajes claros que se ven en las templadas noches de octubre. Las noches frescas dan lugar a la aparición de nuevas y hermosas creaciones nuevas elegidas de entre las colecciones para invierno de París.

En Biarritz las jóvenes elegantes salen de noche con unos graciosos turbans de lana en colores, con el capirucho añadido y el efecto es algo así como una capa de campesino. Las notas de las modas en Lido nos hablan de bandas de terciopelo y guantes del mismo material; éstos dan la nota otoñal a los trajes formales de telas de hilo.

En el Excelsior recientemente una de las mujeres más elegantes llevaba un traje escotado de grueso hilo blanco con una inmensa banda de terciopelo color castaño que formaba el **malakoff**, y la cola en forma de dos pañuelos, con esto llevaba largos guantes de terciopelo, color castaño.

Un traje de hilo color turquesa, cuyo corte princesa recordaba la alegre época de 1890, quedaba muy a propósito con una capa de plumas de avestruz, color violeta, y largos guantes de gamuza violeta.

En otro traje de algodón blanco, adornado con tiras horizontales de encaje chantilly negro y terminado con un echarpe largo de estilo Imperio de lana de color fuchsia. Todo lo cual se debe recordar al preparar su colección de trajes para la temporada en los trópicos.

SHAMPOO DE ROMERO

El cuidado que ha de tenerse con el cabello no incluye sólo el lavado semanal. Este ha de hacerse con los productos que se fabrican para embellecer el cabello, haciéndolo más vivo y lustroso, tratando de que recobre el nuevo cuando se empieza a perder.

Para esto no hay nada mejor que el **Shampoo de Romero**, marca **Iris**, que contiene ingredientes puros, dentro de la base de la infusión de Romero, que era lo que usaban nuestras abuelas para mantener sus cabellos bellísimos, siendo éste el principal encanto de la mujer.

Pídase este **shampoo** a la Perfumería **Dubic**, en Obispo, 108, donde se encuentra su depósito.

A ALFONSINA STORNI

¿Por qué te fuiste? Acaso era muy poco
este mundo traidor, vulgar, cobarde,
para tu alma que soñara siempre
con armónicos y dulces madrigales,
que soñara con paz, con bellos sueños
que en esta vida ruin jamás se alcanzan.

Tal vez entonces, si mirando al cielo
y queriendo saber lo que allí había
en un momento de emoción suprema
te lanzaste en brazos de la muerte
buscando el más allá, que presentías.

Y la muerte implacable, dura, fría,
te estrechó con deleite inconcebible,
y te llevó consigo, y dejó truncos
versos divinos, romanceros tiernos,
pues se llevó la alondra que entonara
con su pluma vibrante las ternezas
y misterios divinos del Amor, como
nunca, más nunca, han de cantarse,
con tan férvido y puro resplandor.

Pero la muerte no puede quitarnos
las glorias que tus páginas dejaron,
y aunque tu cuerpo material no exista,
siempre flotando en el ambiente queda
el perfume exquisito de tu espíritu
tan blanco y suave cual fragante lirio.

Rosa América Cohalla.

FLORES FINAS

Para realizar un obsequio fino en la fecha del santo, compromiso o acto social de cualquier clase, debe pensarse que en las flores se encontrará el más adecuado presente que llene nuestro deseo más distinguido.

Pídalas a la **Casa Trías** por el teléfono F-4338, y comprenderá, en el agradecimiento del que las reciba, el aprecio que siempre se hace al regalo de flores que es el más propio y delicado obsequio que puede hacerse.

LIBRERIA CONOCIDA

Cada día obtiene más éxitos la conocida librería **La Bohemia**, establecida en Neptuno, 2-B, frente al Parque Central, siendo este local el más favorecido por el buen público que acude en busca de las principales publicaciones locales y extranjeras.

Su fama aumenta cada día, advirtiéndose que es allí donde pueden adquirirse las mejores revistas de Cuba.

Solicite **Grafos**, que de seguro le interesará por su lujosa presentación y escogido material literario y gráfico; pida el último número, que está muy interesante.

MENU DEL DIA

Almuerzo

Cantaloup.
Revoltillo de sesos.
Langosta a la americana.
Riñón **sauté**. Ensalada.

Comida

Grape fruit.
Puré de chícharos.
Ensalada de aguacate.
Brazo gitano.

RECETAS DE COCINA

Consommé Gelee

Se prepara un litro de consommé de ave, clarificándolo con una clara de huevo batida y se le añade una cucharada de vino Jerez seco.

Aparte se deslíen seis o siete cucharaditas de gelatina granulada en media taza de consommé bien caliente, se une a toda la cantidad y se pone, cuando esté fresco, a helar, sirviéndose en trocitos en las tazas corrientes.

M. R. de FONTANILLS

171 MILLONES DE FRANCOS HA COSTADO A BELGICA LA ANTERIOR MOVILIZACION

BRUSELAS, Nov. 7. (Havas).—La movilización parcial del ejército belga en septiembre último, costó a la nación 171 millones de francos. El Ministro de Hacienda presentó hoy a la Cámara un proyecto de presupuesto provisional, para suministrar los fondos que cubrirán los gastos.

SUICIDIO FRUSTRADO

Con el ánimo de privarse de la vida, por encontrarse aburrida, se infirió varias heridas de carácter menos grave en el cuello, Blanca Martínez Artisga, de 36 años de edad y vecina de Arroyo Apolo 1.

● Los niños necesitan de valiosas vitaminas para su desarrollo —la Sopa de Tomate Campbell's las contiene en cantidad. Todas las saludables propiedades de los tomates frescos son conservadas. Añadiendo leche en vez de agua se obtiene una deliciosa crema de tomate, que es doblemente nutritiva para los niños.

Fíjese en la etiqueta roja y blanca

SOPAS Campbells [21 CLASES A ELEGIR]

CONDENSADAS PARA RENDIR DOBLE
Obténese doble cantidad de sopa en su completa substancia, pues a cada latita hay que agregar igual medida de agua.

Selecta delegación la de los E.U. al Congreso Municipal

WASHINGTON, noviembre 5. AP. La Unión Panamericana dijo esta noche que el secretario Ickes hablará el 16 de este mes en el primer Congreso panamericano de Municipalidades en la Habana acerca de «Métodos municipales para aliviar la crisis del desempleo por medio de obras públicas».

Ickes figura en el programa de una sesión plenaria. El Congreso será inaugurado por el doctor Federico Laredo Bru Presidente de Cuba y continuará hasta el 19 de este mes.

Funcionarios municipales, educadores y autoridades cívicas han sido designados ponentes en catorce de los treinta y dos temas que figuran en la agenda del Congreso.

Son ellos: Clarence A. Dykstra, presidente de la Universidad de Wilson, y ex manager de la ciudad de Cincinnati.

Clarence E. Riddley, director ejecutivo de la Asociación Internacional de managers municipales.

Leonard D. White, profesor de Administración Pública de la Universidad de Chicago.

William E. Mesher, director de la Escuela de Ciudadanía y Asuntos públicos de la Universidad de Syracuse.

John Thursten, profesor de Ciencia Política, Universidad del Noroeste; Lindsay Rogers, profesor de Derecho Público de la Universidad de Columbia.

Teniente Richard Aldwortg, manager del aeródromo de Newark.

Donald C. Stone, director ejecutivo de la Administración de Servicio Público.

O. W. Wilson, Jefe de la Policía de Wichita, Kansas.

Horatio Bond, ingeniero jefe de la Asociación Nacional de protección contra incendios.

S. Herbert Hare, arquitecto de panoramas, consultor de las juntas de Missouri y Kansas.

Walter Blucher, director ejecutivo de la American Society of Planing Officials.

William Hodson, Comisionado del departamento de Beneficencia de Nueva York.

Alcalde Daniel W. Hoan, de Milwauke, presidente honorario de la Conferencia de Alcaldes de los Estados Unidos.

Frank Bane, funcionario ejecutivo de la Junta de Seguridad social en Washington.

EN EL CAZADORES

Policarpo Sánchez Lima fué asistido en el centro de socorro de Luyanó de lesiones de carácter menos grave, que sufrió en el Club de Cazadores, donde reside, al disparársele una máquina de lanzar platillos.

ESTREÑIDOS... esta noche un solo comprimido de JUBOL y mañana observará el resultado. Para conservar su salud, vigile el buen funcionamiento de su intestino.

JUBOL

El laxante vegetal más económico. Cura la constipación.

Establecimientos CHATELAIN, 2, rue de Valenciennes, Paris.

DETENIDO POR EXIGIR DINERO

El vigilante 3036, arrestó a Ricardo González, de 28 años, vecino de Revillagigedo 60, por acusarlo su padrastro Luis Fernández Suce, de 60 años y de igual domicilio de haberle exigido la suma de 500 pesos, bajo amenazas de muerte. El detenido ingresó en el vivac.

ASEGURE *la salud y belleza de su cutis..*

Téngalo blanco y sano siempre usando el mas eficaz tratamiento de belleza ideado por la ciencia en este siglo

Ungüento y Jabón Facial BLANCO Y NEGRO

ES VERÍDICO

PLINIO, EL EMINENTE HISTORIADOR ROMANO, ASEGURABA A SUS LECTORES QUE UN CATARRO, UNA ENFERMEDAD DE LA CABEZA, PODIA CURARSE BESANDOLE LAS NARICES A UNA MULA.

Cortesía de "Drug Topics"

... Pero Hoy TENEMOS EN Alka-Seltzer UN MÉTODO MEJOR Y MÁS EFICAZ PARA Aliviar Los Catarros

No hay nada que pueda igualar a Alka-Seltzer para aliviar esa sensación sofocante y penoso malestar de un catarro. Pero Alka-Seltzer hace algo más que producir alivio pues también neutraliza el estado de acidez excesiva que por lo general acompaña y posiblemente es la causa de su catarro. Tome Alka-Seltzer inmediatamente sienta la proximidad de un catarro y córtelo antes de que se le agrave. Alka-Seltzer le evitará muchos sufrimientos y tomándolo no perderá ni un día de trabajo.

Millones de personas usan y elogian Alka-Seltzer por el asombroso alivio que les produce en casos de Catarros, Dolores de Cabeza, Agruras del Estómago, Neuralgias Simples y Otros Achaques y Dolores.

En todas las farmacias

ELEGANCIAS de HOMBRE

(Por HENRY WOTTON.—APARTADO, 1332)

Los modelos actuales presentan detalles inconfundibles. Los hombros son perfectamente naturales, el pecho es amplio y la línea del talle es casi recta; la confortable holgura de la americana ofrece a la nueva silueta señaladas características.

Señor Juan de Tppe.
La Habana.

Muy señor mío:

Aunque usted no me anota, al referirse a su reciente llegada del extranjero, el tiempo que ha estado fuera de Cuba, yo aseguraría que su ausencia ha sido muy larga. La suficiente, al menos, para que llegara usted a olvidar la psicología de nuestros comerciantes y las características de nuestro medio ambiente.

Por ello es que comprendo y justifico su extrañeza frente a las exhibiciones que hacen en sus vitrinas, nuestras casas de modas masculinas.

Cierto que en un breve recorrido por nuestras calles comerciales de mayor importancia, deteniéndonos en los escaparates de los establecimientos más conocidos, se advierte rápidamente lo lejos que está la mercancía expuesta de la verdadera orientación de la moda del hombre.

Para este fácil descubrimiento, señor Tppe, no hace falta haber visitado últimamente los centros elegantes que usted menciona, ni tener un conocimiento más o menos importante de las tendencias de la moda en la hora presente. Al hojear, simplemente, una de las revistas especiales para el hombre, que se editan en Europa y en Estados Unidos y que son ya populares en nuestro ambiente, salta a la vista este «alejamiento» de lo que verdaderamente se usa, en que se colocan nuestras firmas comerciales dedicadas a la indumentaria masculina.

Las líneas de nuestra moda actual son tan diáfanas e inconfundibles, que no se concibe fácilmente cómo pueden ser falseadas por los que están obligados a presentarlas en sus más justas y precisas interpretaciones.

Para comprender ese secreto, hay que estar dentro del ambiente y saber cómo piensan y razonan nuestros comerciantes. Por esto, al advertir su sorpresa, deduzco su larga ausencia de nuestro medio.

Fuera de Cuba, en cualquier parte del mundo en que usted se sitúe, observará en toda casa de modas de cierta importancia y determinado prestigio, detalles reveladores del más completo dominio del arte del bien vestir y sobre todo, una absoluta identificación con los últimos perfiles de la moda. La persona que atiende a su visita en esos establecimientos, seguramente puede orientarlo en su compra con preparación suficiente y le presentará modelos adecuados y fieles al buen gusto de la hora actual. Sólo en los establecimientos de firmas dudosas, o que se especializan en las modalidades y gustos de determinado público, se encuentran interpretaciones exageradas, modelos falseados y combinaciones estridentes.

Entre nosotros, son nuestros mejores comercios los que, corrientemente, mantienen esta última política. Se me dirá que tratan de halagar en esa forma el gusto de nuestro público; pero, los que conocemos las verdaderas causas podemos desmentir tal afirmación.

Existe, ciertamente, una numerosa legión—lamentablemente numerosa—de individuos de mal gusto, que prefieren elegir modelos exagerados y artículos llamativos; pero, la importancia y el prestigio que quieren conquistar esos establecimientos y las máximas y textos de sus propagandas, les exigen presentar mercancía correcta y bien seleccionada, para interesar al buen público que sabe vestir y educar y encauzar el gusto de los que tienen otras tendencias.

Cierto que es una lástima, como me indica, que esas firmas sastreriles a que usted se refiere especialmente, presenten en sus vitrinas trajes de hombros altos y de línea recta, exagerados «drapes» y talles marcados, ajenos totalmente a la silueta de los modelos actuales. También es lamentable que esas recientes exhibiciones de la casa a que usted alude, ofrezcan pintados llamativos, combinaciones violentas y accesorios de dibujos y colores mal seleccionados. Pero, le resultaría mucho más penoso, si supiera que los sastres de esos establecimientos podrían presentar modelos de buen gusto—ya que los confeccionan para muchos clientes—si las gerencias no les obligaran a vestir esos maniquíes de figuras antiguas y conquistar con excentricidades la atención del público vulgar.

De usted, muy atentamente,

H. W.

CONSULTORIO:

GASTON, de La Habana:

Se refiere al calzado que debe ser usado durante el invierno y, especialmente, al que debe ser elegido para asociar con un traje azul oscuro.

Durante el invierno, debe usted preferir para su calzado pieles oscuras. Es lógico que no se elijan, entonces, telas claras para nuestros trajes; y debe tener presente que es básico en el bien vestir que el zapato sea siempre de tonos más oscuros que el traje.

Sólo cuando se trata de indumentaria deportiva, se permite alterar este fundamental principio.

Para su traje de ciudad, azul oscuro, usted no puede usar más calzado que el negro o castaño, tan oscuro que no se destaque contraste.

El carmelita claro que me indica, no es de buen gusto y, mucho menos, para vestir de tarde y de noche.

Los blancos y los de pieles combinadas resultarían, en este caso, un violento atentado al bien vestir.

ATLETA, de La Habana:

Alude a mi respuesta a «Sportman», en mi anterior Consultorio. Desea saber si puede encontrar en La Habana una chaqueta deportiva que describe.

No sé si algún establecimiento tendrá, exactamente, el modelo de «jacket» deportivo que usted desea. Puedo, sin embargo, informarle que el Departamento de Caballeros de «Fin de Siglo» tiene uno en piel, que es muy parecido. Presenta el mismo cuello e idéntico sistema de cierre.

El «pullover» que busca, puede encontrarlo también en la notable colección que presenta esta casa para la temporada de invierno.

J. M. D., de La Habana:

Se casa en la última semana del mes actual. La ceremonia se efectuará en la casa, con limitado número de invitados, por el reciente luto que guarda la novia. Desea saber si debe vestir de smoking y hace algunas observaciones sobre este traje, relacionadas con mi glosa del jueves pasado.

Estimo que en su caso, está bien elegido el smoking.

Como he dicho en el trabajo a que usted se refiere, los elegantes hacen distingos entre el uso del smoking clásico y el cruzado. Opinan que el modelo natural ofrece mayor formalidad.

Puede usted ordenar su smoking en el estilo recto, ya que así lo prefiere. Haga tratar las solapas en falla mate.

Vista una camisa de pechera lisa y almidonada y cuello recto.

En el rotograbado del jueves último completaré mi glosa anterior, ofreciendo algunas observaciones sobre los accesorios del smoking.

UNA CANGREJITA, de Cárdenas.

Insiste sobre una consulta hecha recientemente. De acuerdo con mi respuesta, la amplía convenientemente.

Si su novio es un hombre «fino», como usted anota, que viste bien y «tiene de todo», no debe pensar en regalarle artículos de vestir, ni de uso personal.

Prefiera alguna pequeña obra de arte, o algún detalle elegante para su habitación, su biblioteca o para la mesa de su oficina.

Es también de buen gusto alguna colección de buenos libros, que puedan interesarle a su profesión o a sus aficiones.

X. Y. Z., de La Habana:

Ofrece atinadas observaciones sobre los «percheros» corrientes. Pregunta si conozco otro sistema y cómo podrá adquirirlo.

Opino como usted, respecto al tipo «standard» de colgadores para la ropa.

Nuestros trajes exigen un sistema distinto al que se emplea para la ropa femenina.

El arco que sostiene el cuello y los hombros de nuestras chaquetas debe ser más amplio y de mayor anchura.

Un traje colgado mucho tiempo en un perchero corriente pierde su forma.

Conozco un modelo muy práctico, que fué presentado en reciente exposición comercial celebrada en Bélgica. Envíeme su nombre y dirección.

Los Keds, además de ser MAS COMODOS, son MAS DURABLES y MAS ECONOMICOS! Hay Keds de varias formas y de todas dimensiones, para niños y adultos, para todas las edades.

U. S. Keds
Producto de la U. S. Rubber Export Company

Recuerde: Que no todos los zapatos tennis son Keds—Pida siempre Keds a su peletero.

SERA EL AERODROMO DE BURDEOS TERMINAL DE VUELOS TRASATLANTICOS

BURDEOS, Francia, noviembre 5. (Havas).—Desde el mes de abril del próximo año de 1939 el aeropuerto de Burdeos estará listo para todas las experiencias que exigirá la organización de las líneas aéreas trasatlánticas. Así lo anunció hoy a la prensa burdelesa M. Lamaigniere, presidente de la Cámara de Comercio, agregando que se va a construir pistas de cemento para los despegues en los terrenos del aeropuerto, que cubre cuatro hectáreas y es uno de los mayores de Francia. La orientación de las pistas será tal que todo el año será posible su utilización para los vuelos de larga distancia, sean cuales sean los vientos reinantes. A los dos hangares existentes serán agregados otros dos para el alojamiento del material especial.

ARROLLADO POR UN TRANVIA

El menor René Milián Eale, de 7 años y vecino de Carmen 326, sufrió lesiones de carácter menos grave, al ser arrollado en Vives y Carmen por un tranvía cuyo motorista continuó su marcha.

RON PININ

Superior calidad. Pida Carta Blanca-Presidente.

Si su Detallista no lo tiene, pídalo al teléfono U-3883, para Informes.

PRESIDENTE COCKTAIL

½ Vermouth Chambery
½ Ron Pinin Carta Blanca
½ Cucharadita Curacao
Hielo menudo.
Enfríese y cuélese, sirviéndose con guindas y corteza de naranja.

PININ FLIP

1 Copa Ron Pinin Carta Blanca Presidente.
1 cucharada de azúcar
1 Huevo entero
Hielo abundante
Muy batido y sírvase colado y adornado con canela en polvo.

BLUE PARADISE

½ DUBONNET
½ Coñac
1/3 Perfait Amour
La cáscara de un limón. Hielo menudo. Batido y colado.

REUMA y DOLORES

Sloan alivia rápidamente porque es *todo* medicina. Es económico porque pocas gotas rinden mucho. Penetra sin friccionar. No mancha la ropa.

Esté prevenido por lo que pueda ocurrir. Sloan es bueno para toda clase de dolores. Es el remedio que sólo obra —y bien—donde el dolor ataca. El Linimento de Sloan ES MATA-DOLORES

ALIVIESE CON LINIMENTO de SLOAN

M.E.C.D. 2016

EL SECRETARIO DE SANIDAD VISITARA PRONTO LAS JEFATURAS LOCALES DE LA PROVINCIA DE MATANZ

PESIMAS CONDICIONES DE LAS CIUDADES DE JOVELLANOS Y CARDENAS, SEGUN DENUNCIAS

Entidades respetables dan cuenta al Dr. Costales Latatú de la verdadera situación higiénica de dichos Términos. Los Jefes Locales pueden clausurar inmuebles. Campaña contra la leche

Durante su reciente recorrido por la provincia de Oriente, el doctor Costales Latatú, Secretario de Sanidad y Beneficencia, pudo comprobar el pésimo estado de higiene que existe en la mayoría de sus términos municipales, que ha dado por resultado la felicitación de muchos y la protesta de los menos, originada esta última por las medidas drásticas que ha tomado con vista de la negligencia manifiesta de los funcionarios llamados a hacer cumplir las disposiciones vigentes.

Este viaje a Oriente del doctor Costales no será el primero ni el último, ni tampoco el hecho de haber comprobado el estado antihigiénico de muchas poblaciones, será óbice para dejar de visitar otras ciudades del interior de la Isla que reclaman, como aquella región, su presencia.

De un tiempo a esta parte el Secretario de Sanidad viene recibiendo continuas denuncias, suscritas por personas y entidades de respeto, contra las jefaturas locales de sanidad de Cárdenas, de Jovellanos, de Cienfuegos y otros términos. En ellas se aseguran la comisión de infracciones que constituyen delitos contra la salud pública y, lo más penoso de los casos, se acusa directamente, como responsables, a los propios jefes locales y a sus subalternos.

La Logia M. Figueroa 54, de la ciudad de Cárdenas, representada por los señores Filiberto Pérez y José Obelleiro, en escrito dirigido al Jefe de la Sanidad, ratifica cuanto recientemente publicamos en relación con el estado sanitario de dicha ciudad el pasado día 22 d eoctubre, agregando que las calles están sucias; con materiales pútridos estancados en sus baches que nunca se barren; los cientos de cangrejos muertos, en estado de descomposición, se ven por todas partes; las columnas de polvo son impenetrables, todo lo que hace imposible la vida a los cardenenses. Terminan diciendo que a este estado de cosas no pone remedio el actual Jefe Local, ni ninguno de sus subalternos.

En cuanto al Término Municipal de Jovellanos, firman un escrito dirigido al Director de Sanidad doctor Peña, el Secretario y el Presidente del Colegio Veterinario Nacional, los que dicen que por informes de sus delegados en aquella zona, pueden asegurar que ningún industrial de la leche de vaca cumple con los artículos de que consta el vigente Reglamento.

Asegura el Colegio Veterinario Nacional haber comprobado que ninguna vaquería establecida en la demarcación está autorizada legalmente, no teniendo, por tanto, establos; las vacas no han sido sometidas a la prueba de la tuberculina, ni bajo la vigilancia de ningún veterinario; el trasiego de la leche se verificará en la vía pública, adonde llega el producto «a lomo de bestias».

Con vista de la anterior afirmación, hecha por un organismo autorizado como lo es el Colegio Veterinario Nacional, y dado cómo se vende la leche de vaca, según comprobó el Secretario de Sanidad durante su reciente visita a Guantánamo, ha motivado que se haya dirigido al Comisionado Nacional de la Leche, doctor Pérez Boudet para que dicte enérgicas medidas contra los infractores; por otra parte, dispondrá una amplia investigación para conocer los motivos que tenga el Jefe Local de Sanidad de Jovellanos para tolerar esa situación de burla a las Ordenanzas Sanitarias y Reglamento de la Leche.

Estos hechos apuntados y otros muchos más que obran en su poder, han de motivar que próximamente, según nos informa un alto funcionario del Departamento, el doctor Costales Latatú, sin previo anuncio, gire visitas de inspección a determinadas ciudades del interior de la Isla con el propósito de comprobarlas y, de ser necesario, repetirá lo hecho en Guantánamo, Santiago de Cuba y Holguín. esto es, dictará la cesantía de muchos funcionarios y la formación de expedientes de depuración administrativa a otros.

Errónea interpretación del Código de Defensa Social

Al ponerse en vigor el pasado día 8 de octubre el nuevo Código de Defensa Social, en lo relativo a las disposiciones, resoluciones y atribuciones de los funcionarios de Sanidad y de Beneficencia, existen erróneas interpretaciones, co mopor ejemplo, en lo que se refiere a la clausura de inmuebles por sus malas condiciones de higiene o amenaza de derrumbe.

Algunos jefes locales han manifestado su opinión, personalísima desde luego, pero que están haciendo ejecutiva, de que las clausuras sólo podrán ejecutarlas los jueces correccionales, con vista del expediente iniciado en cada Jefatura Local.

La Dirección de Sanidad comunicará a esos jefes locales que las funciones de Presidente de la Comisión de clausura de su respectiva oficina, son de su competencia y no de los jueces correccionales, por lo que deben cumplir las resoluciones dictadas en ese sentido contra causas que no puedan continuar siendo habitadas.

Contra la adulteración de la leche

Dado el número de denuncias y quejas que a diario se reciben en las oficinas sanitarias sobre la mala calidad de la leche de vaca que se consume en la mayoría de los términos municipales de la Isla, el Director del ramo, doctor Peña, ha dictado órdenes terminantes a todos los jefes locales, sin excepción, para que actúen contra los adulteradores.

Conforme anunciamos hace días, el Secretario de Sanidad, doctor Costales, ha cancelado la Comisión que tenía para permanecer en la Habana al doctor de la Torre, Inspector de la Leche en Oriente, para que regrese inmediatamente y evite el espectáculo comprobado por el propio Jefe de la Sanidad en las ciudades de Guantánamo y Santiago de Cuba. Cooperará con el doctor de la Torre el doctor Xirau, designado Supervisor Provincial de Sanidad de Oriente, y ambos respaldados por el Presidente de la Audiencia, doctor Luis Echevarría.

Esperan los altos jefes sanitarios que dentro de muy pocos días, los vecinos de cualquier término municipal podrán tener seguridad en la leche que toman, pues se procederá a la inmediata clausura de los expendios infractores.

Lesionados por perros

Durante las últimas 24 horas han sido lesionados por perros callejeros, que se ignora si padecen o no de rabia, las siguientes personas, vecinas de esta capital: Ramón Torres, de Gloria 745; Arturo Ruiz Suárez, de Marqués González 209; Angel San José Conde, de Cerro 1.804; Natividad Morales, de Bouza 31 (reparto de indigentes Las Yagüas); Heriberto Hernández, de Tulipán 213, y Aleida Barros, de Zaragoza 217, a los que se ruega se personen en las oficinas de la Dirección de Sanidad para ser sometidos al tratamient antirrábico.

Estado epidemiológico

Hasta la una de la tarde de ayer había en las seis provincias 1.299 atacados de Malaria; 355 de Fiebre Tifoidea; 312 de Frambesia; uno de Fiebre Ondulante y uno de Poliomielitis anterior aguda.

Tres individuos se confabularon para timar a un alemán

Primero le exigieron diez mil pesos y más tarde lo amenazaron con denunciarlo

El anciano alemán de 72 años, Max von Hunsberg, avecindado en Real 120, en La Ceiba, Marianao, se personó ayer en las oficinas de la Policía Secreta denunciando a varios sujetos de haberle hecho víctima de un timo mediante el cual pretendieron estafarle la suma de diez mil pesos, que redujeron, primero a 5,150 pesos y finalmente a 1,000 pesos, haciéndole firmar un documento por la segunda de dichas cantidades y conminándolo a que si no se avenía a liquidarles el dinero le darían cuenta al doctor Vivancos, su letrado, para que procediera judicialmente contra él para el cobro de la aludida suma de $5,150.00, que es, como ya decimos, la que aparece en el documento.

Relató Von Hunsberg que embarcó en New York rumbo a la Habana, procedente de su país, en el vapor «Oriente», donde hizo amistad con los sujetos, que son tres, los cuales le invitaron a jugar la «convidada», durante la cual le hicieron ingerir fuertes dosis de diversas bebidas; en condiciones en que no tenía voluntad propia le exigieron que pagara todo lo que había perdido, que ascendía a $10,000.00; ante ello, sorprendido, porque no podía concebir que debiera tanto, rebajaron la suma a $5,150.00, forzándolo, bajo el estado en que estaba, a firmar un documento en forma de pagaré, recordando que dos de los individuos en cuestión se nombran R. Loomis y Edward E. Taylor.

Una vez en la Habana, fué citado diversas veces por los repetidos sujetos para que hiciera efectiva la deuda, y como no lograran sus propósitos, le dijeron de palabra que se la rebajarían a mil pesos, última suma en que la fijaban, para que pudiera pagar, pues de lo contrario se verían obligados a poner el asunto en manos del letrado de ellos, doctor Vivancos, para que entablara la reclamación judicial procedente. El comandante Menéndez, jefe de la Policía Secreta, ha dispuesto que el subinspector al mando del grupo de represión de la delincuencia, proceda a la busca y captura de los acusados y cuantos estén relacionados con ellos.

EN LA CRUZ ROJA NACIONAL SE HAN RECIBIDO NOTICIAS DE RESIDENTES EN ESPAÑA

Relación de las personas que tienen noticias de residentes en España en el Departamento de Información de la Cruz Roja Cubana, recibidas de la Cruz Roja Internacional:

Luis Manuel Ríos, del Dr. Luis Aristegui, Madrid; Magdalena Soler González, de Francisca Soler González, Barcelona; José Puiggros, de Evaristo Puiggros, Barcelona; José Pardo, de Juan Dólera López, Murcia; Ma. del Carmen Uría, de Abelardo Conde García, Cartagena; José Miguel Echevarría, de Santos Echevarría, Valencia; Manuel López, de Cándida López, Madrid; Antonio Varela, de Josefina Viertes, Barcelona; Antonio Sendín, de Manuel García Rubinos, Barcelona; Marina F. Betancourt, de Juana Vila Garriguez y de Conchhita Garriguez, de Barcelona; Monserrat Turró, de José Turró Vilajuana, Barcelona; José Correa, de Manuela Noriega, Santander; Alfonso Melado, de Virgilio Melado, Zamora; Isabel Purmar, de Pilar Purmar, Barcelona; Benjamín Cayón, de Juan Cobo Cayón, Barcelona; Domingo López Blanco, de Tomás López Blanco, Barcelona; Salvador Fábregas Valdés, de Luis Fábregas Valdés, Barcelona; Luis Manuel Ríos, de Angel Rodríguez Lago, Valencia; Moisés Arqueta, de Pilicarpa Fradua, Vizcaya; Genoveva García, de Moisés Igiesias, Madrid; Gabriel G. Sánchez, de Gabriel Vadel Torres, I. Baleares; Jacinta Rodríguez de González, de Francisco Bravo, Madrid; Visitación de la Cruz, de Adela de la Cruz, Barcelona; Lily Horta, de Pantaleón García, Zaragoza; José A. de Con, de Antonio de Con, Oviedo; Josefina Osores, de Ofelia Gómez y familia, Madrid; Pilar Rubo Vicente, de José Deix Rubio, Barcelona; Antonio Sendín, de Isabel Sendín, Barcelona; José Alvarez, de Bonifacio Ares, León; Ana Pérez, de Alberto Acosta Pérez, Lérida.

Lea mañana el NOTICIERO DEL LUNES, que trae siempre abundante información nacional y extranjera y aparece a la misma hora matinal que el DIARIO DE LA MARINA.

Si la llamada «gente bien» supiera (en su inmensa mayoría; porque hay excepciones muy honrosas) que no puede haber casa elegante y sobre todo, culta, sin buenas pinturas, correría hoy mismo al Centro Andaluz, a ver la exposición de Segura Ezquerro, a comprale un cuadro, o a encargarle un retrato.

Casas muy elegantes existen, con muebles muy cómodos y costosos, que revelan la incultura de sus dueños por la ausencia del espíritu artístico. Y reciben a sus amistades muy orondos, y no saben que las personas refinadas los miran como unos perfectos «parvenus».

Cinca, Zorrilla, Gómez Mena, Azqueta; algunas pocas personas de alto concepto artístico-cultural, con sus colecciones privadas, salvan el buen gusto nacional.

Y no es cuestión de precio: firmas ilustres como Tarazona, Segura Ezquerro, Mariano Miguel, Domingo Ramos, Romañach, etc. etc., se venden, en nuestro medio, a la cuarta parte del precio que paga Europa; y entre los nuevos valores, como Roberto Vázquez que tanto se esfuerza por extender su ya logrado arte, los cuadros se venden a precios irrisorios. Ahí está la Exposición de Otoño del Círculo de Bellas Artes para confirmarlo; vacía de inquietudes sociales.

Y así está la sociedad; vacía de aburrimiento.

———

Para que no se aburra (se-aburra; no vaya a leer sea-burra) un caballero el domingo, busque la compañía de un buen tabaco «Partagás»; y nada más. Sí; porque hay que evitar las malas compañías, en el teatro y en el pensamiento. Y un tabaco es buena compañía: pero «Partagás». Y nada más.

———

¿Conoce usted a la señora Felicidad Franco, casada con el señor Ramón Sabino Mursuli? Pues si los conoce, hágame el favor de avisarme por teléfono a la Administración del DIARIO DE LA MARINA, pues su hermana Justa me escribe desde Santander porque no sabe de ella.

Y quiere que yo le busque su Felicidad; aquí, donde todos andamos buscando la nuestra...

———

Esto sí que es el encanto de las damas; esto que ofrece «El Encanto»: la última palabra en boleros, capas y bufandas, prendas invernales, para señoras otoñales y niñas primaverales. Vaya mañana a «El Encanto», suba al tercer piso y verá preciosidades en esas prendas. Y saldrá usted, prendada.

———

Hoy, por fin, será el gran homenaje a «Popeye» el marino que gusta «la mar» a los hombrecitos de seis años, y a los niños de 97-50. A las diez de la mañana de hoy, en el teatro «Alkázar», comparecerán «Popeye», el «Ratón Miquito», el Pato Pascual, el Gordo y el Flaco y, en fin, todos los tipos que nos hacen reír en la pantalla, excepto los políticos que nos hacen reír con sus «películas».

Hoy madrugo yo.

———

Llama usted por teléfono M-1048 a Maxenchs y Vázquez (los floricultores artistas de Consulado y San Miguel) y da su encargo de un adorno floral para la novia. Y por poco dinero queda usted como un hombre galante y fino. Y después, paga las flores, desde luego; porque si no, queda como le deje el cobrador; estropeado.

Esto que ha determinado el Secretario de Comunicaciones, es de lo más lógico que hemos visto en el mundo. Se trata de que se puedan franquear las cartas «para entrega inmediata», con los sellos de servicio aéreo. Y es de lo más natural.

Porque, el que franquea una carta de «servicio rápido», lo hace para que se entregue «volando».

Por eso deben servir los sellos aéreos.

———

¡Hombre!; y a propósito de volar: las que vuelan son las telas para vestidos femeninos en el «Almacén Martnez» de Muralla 74, esquina a Villegas. French crepés y crepés (sin french) estampados, colores enteros, rayados, con guirnaldas. Cuanto pide la moda invernal. Siempre que no lo pida fiado.

———

En el Negociado de Limpieza de Calles de O. P., se busca a un individuo que, con el uniforme del cuerpo (y con el cuerpo en el uniforme) pide limosna «para un compañero enfermo».

Y resulta que ni es barrendero, ni tiene compañeros; mas, se pone el uniforme para lo mismo que los funcionarios de la limpieza: para sacar todos los días su «basurita».

Y, seguramente, saca más en limpio que los que barren.

———

La prenda masculina en boga es el «Jachet»; y el de más garantía es el «Jacket Cruz Blanca», que tiene tipos de todos precios y calidades.

Prenda elegante y cómoda para deportes: y económica para estudiantes. Un pantalón y el «Jacket» Cruz Blanca, y ya está el equipo inverna!.

———

290 infracciones en distintos establecimientos, ha comunicado la Inspección General de Comercio, al Secretario, lo cual da a entender que hay comerciantes que han dejado a algún empleado «excelente», que los habrá que no pagan el jornal mínimo; que algunos puede que hagan trabajar a sus empleados más de las ocho horas...

¡Nada; que hay comerciantes que se han creído que son Gobierno!

———

Que los trajes de «El Gallo» se llevan, por elegantes y baratos no cabe duda. En Cienfuegos, Camagüey, Santiago y la Habana (Monte 313, 613 y 713) y Manzana de Gómez y Belascoaín y San Miguel. Ayer, trabaron a uno que se iba sin pagar. ¡Ya soy un caballero! Por eso, pague: que los trajes son para caballeros.

———

Los Inspectores y Empleados de la Comisión Técnica de la Leche, estaban excedentes, y, como esa posición no es cómoda ni definida, les dieron la cesantía, que viene a ser como el «tiro de gracia», pero sin gracia.

Y todo porque no se cobraban las cuotas de las plantas pasteurizadoras, que son las que dan la leche: pues ya es sabido que aquí no se saca la leche de las vacas, sino de las plantas.

O sea: que ya no hay un bejuco que ordeñar y se quedaron sin el «biberón».

———

¿He dicho a ustedes algo acerca «La Filosofía»? Pues se lo digo: que entre las preciosidades que allí se ven, a precios más increíbles que la invasión marciana que asustó a New York, están las carteras para señora. Son de $1.25, de variadísimos estilos. Baratísimas. Aunque saldrán caras a los maridos.

———

Bueno; ya saben: hoy es domingo y no es cosa de molestarse llamando a la Administración del DIARIO DE LA MARINA para que Aristigueta haga visitas, porque no las hace.

Hoy, probablemente, recibirá en casa a algunos amigos: Manolo Solís, Miguelito Baguer, Miguel Calvo Tarafa, Asterio Latour, Guzmán el Boticario (que no es El Bueno) Villegas; en fin, amigos para jugar al dominó. Así que hoy Aristigueta se pasará el día entre fichas.

Mañana sí: llaman, si quieren «CARCAJADAS». Porque hoy, a lo sumo, alguna sonrisa que otra...

JOTA ARIS.

NOTAS DE EL ENCANTO

A NUESTROS CLIENTES

Nos apresuramos a dar las gracias por este medio a los incontables clientes nuestros que han tenido la gentileza de comunicarnos los números de sus residencias en la nueva numeración de las calles que se está llevando a cabo, a fin de evitar la devolución de la correspondencia y facilitar la labor de Correos. El Encanto aprovecha la oportunidad para rogar a los clientes que aún no han tenido oportunidad de comunicarnos sus nuevos números tengan la bondad de hacerlo cuanto antes por carta o llamando por teléfono al Departamento de Créditos. Muchas gracias.

MADAME CURIE

La «Vida de Madame Curie» es una obra de palpitante emoción, que nos relata con hondo sentido de intimidad la abnegación, la vida infatigable y novelesca de la ilustre descubridora del radium. Está escrita por Eve Curie, su hija. Es una gran obra literaria, ensalzada por espíritus tan hondos y exigentes como Andrés Maurois. Una de las más interesantes lecturas que puedan encontrarse. 5.00, encuadernada en tela. Sección de Librería, Planta Baja.

A LAS PERSONAS INTERESADAS EN «BENJAMIN CONSTANT»

Avisamos por este medio a las personas que se interesaban por el comentadísimo libro del gran escritor cubano Dr. José de la Luz León, titulado «Benjamín Constant» o «El donjuanismo intelectual», que ya tenemos a la venta la nueva remesa que esperábamos, integrada por los últimos ejemplares que quedan de esta edición. Les rogamos se sirvan pasar a recogerlos cuanto antes. Sección de Librería, Planta Baja.

El Encanto

Celebrarán el día del armisticio los Caballeros de Colón

Una honrosa frase del General Pershing. Programa de los actos que se efectuarán el día once

Reafirmando sus principios de paz y de verdadera democracia, los Caballeros de Colón celebrarán el Día del Armisticio el 11 de noviembre (el viernes próximo), con los siguientes actos, para los que se están repartiendo las invitaciones:

8 a.m., misa rezada por la paz universal, la que celebrará el capellán del Consejo San Agustín número 1390, R. P. Fr. Ignacio Blain, O. F. M., en la iglesia de San Francisco de Asís, Cuba esquina a Amargura.

9 p.m., velada en los salones del Consejo, Galiano 212, altos, con el siguiente programa:

Himno Nacional. Breves palabras alusivas a la celebración, por el señor Fernando Díaz de la Rionda. Proyección de la película «De Regreso», interpretada por John King, Andy Devine, Slim Summerville, Louise Fazenda y Richard Cromwell. Cintas de carácter cómico.

Los Caballeros de Colón pueden hablar muy alto de la guerra y de la paz. La Orden contribuyó con grandes servicios al triunfo de las democracias en la guerra mundial. Aproximadamente, fueron unos cuarenta y cuatro millones de pesos los que gastó en sus trabajos de la guerra y posteriores a la guerra en beneficio de los combatientes y de los ex combatientes. Cientos de miles de ex soldados fueron ayudados por la Orden a encontrar empleo, y diez años después todavía sus actividades educacionales y de hospitalización continuaban. Unos cien mil miembros de la Orden sirvieron en la guerra.

El general Pershing, jefe de las fuerzas expedicionarias americanas en la Guerra Mundial pronunció el siguiente elocuente tributo a los Caballeros de Colón, en su discurso del 20 de abril de 1925, en el hotel «Copley Plaza» de Boston, en la celebración del Día de los Patriotas:

«De todas las organizaciones que tomaron parte en el triunfo en la guerra, con excepción de la propia organización militar, no hubo ninguna tan eficiente y hábilmente administrada como la Orden de los Caballeros de Colón».

Muchas otras frases similares pueden reproducirse del presidente de la comisión de las Actividades de Campos de Entrenamiento, Mr. Fosdick; del premier Clemenceau, del mariscal Foch y de otros hombres del más alto nivel en la vida civil y militar.

Junta de Cuarto Grado

El miércoles, día 9, celebrará sesión ordinaria la asamblea general del Cuarto Grado de la Orden «Padre Félix Varela», a las 9 p.m. y en su local social. Cita el fiel escribano señor Harry E. Swan.

Por acuerdo tomado en la última sesión, la asamblea se reunirá en lo adelante el segundo miércoles de cada mes en lugar del segundo viernes, como había sido hasta ahora.

Sellos para las misiones

La comisión de Actividades Religiosas del Consejo San Agustín ha recibido dos paquetes de sellos usados de correos, con destino a las misiones católicas en el extranjero, donados por el señor Fernando Arrojas.

HABRA CESANTIAS EN EL DEPARTAMENTO DE LOTERIA A CAUSA DEL REAJUSTE

En la mañana de ayer la Dirección General de la Lotería Nacional dispuso el ingreso en la Tesorería General de la República de la cantidad de cinco mil pesos, parte con que contribuye el departamento, por el mes de octubre, a reforzar el presupuesto general de la República, de acuerdo con lo dispuesto en la ley de 2 de noviembre actual.

El director de Lotería, señor Antonio Rodríguez Gómez, ha pasado todo el día anterior y la mañana de ayer encerrado en su despacho haciendo el reajuste de los gastos de administración para dar cumplimiento a la ley del Congreso. Se está haciendo gran número de cesantías y rebajas de categoría, ya que esta misma cantidad hay que ingresarla antes del día 25 del corriente mes y 25 de diciembre, que hacen un total de quince mil pesos. El repórter no pudo ver al director del departamento, ya que, como decimos, está atareadísimo en el reajuste.

ARROLLADO POR UN OMNIBUS

José Echevarría Omagotia, de 62 años y vecino de Desagüe 162, sufrió lesiones de carácter menos grave, al ser arrollado en Dragones y Zulueta, por el ómnibus 55,821, de la ruta 5.

Warandoles para Sábanas.

ESPLENDIDAS OPORTUNIDADES.

En el nuevo Departamento de Warandoles para sábanas acabamos de presentar una gran colección de guarandoles de la mejor calidad. Están marcados a precios de inigualable economía.
Precios de ventas "al por mayor".

PARA SABANAS ½ CAMERAS 80c VARA.
PARA SABANAS ¾ CAMERAS 90c VARA.
PARA SABANAS CAMERAS 1.00 VARA
PARA SABANAS EXTRACAMERAS 1.25

SEGUNDO PISO.

El Encanto

Magníficos Abrigos para Niñas y Jovencitas

Nada tan fácil para usted como resolver el problema de la habilitación invernal de sus hijas. Fácil, en cuanto a la selección de las prendas. Fácil, en cuanto al costo de las mismas. Basta para ello con una visita a nuestro Cuarto Piso, donde estamos exhibiendo las más lindas colecciones de abrigos importados en preciosos modelos, vestidos y sweaters para niñas y jovencitas, marcadas a precios de singular economía.

CUARTO PISO.

El Encanto

1- Modelo francés interpretado en fina lana afelpada con detalles de charol y piel legítima. Para 10 años 25.00

2- Abrigo de sport para jovencitas, en lana jaspeada beige y gris con cinturón de gamuza 13.75

3- Fina combinación de abrigo y sombrero de paño prusia, rojo, ladrillo y pastel con detalles de piqué en el cuello y los puños. 1 a 4 años 5.25

4- Abrigo para de 7 a 12 años pretado en ma paño de lana, co de cuero en el y botones de cu los bolsillos

5- Juego de abrigo y sombrero de paño con elegantes bordados de estambre. Colores: jade, rosa, cielo y pastel. 1 a 4 años 4.50

6- Elegante modelo de abrigo con piel y finos detalles en el frente y la espalda. Colores: ladrillo, verde, pastel 17.50

Tallas de jovencitas.

UTILICE ESTE CUPON PARA HACER SUS COMPRAS POR CORREO.

EL ENCANTO. HABANA

No. Cantidad Talla Color Precio

Nombre

Dirección

Localidad Provincia

M.E.C.D. 2016

OA. SECCION Z

TELEFONOS: Dirección . . . . M-2856 Jefe de Redacción M-1287 Sección de Sports M-7912

DIARIO DE LA MARINA

TELEFONOS: Quejas . . . . . M-7911 A. Clasificados . . M-7915

OA. SECCION Z

AÑO CVI — ACOGIDO A LA FRANQUICIA POSTAL — LA HABANA, DOMINGO, 6 DE NOVIEMBRE DE 1938 — EL PERIODICO MAS ANTIGUO DE CUBA — PAGINA DIECISIETE

SE CREE QUE, CUANDO SE POSEAN DATOS CONCRETOS SOBRE LA DOMINACION ROJA, EL NUMERO DE SACERDOTES ASESINADOS PASARA DE LOS ONCE MIL

INSISTIENDO

NO FUE ASI...

Y aún llegan a nosotros cartas de Asturias con esta lamentación:

—Parece mentira, de ese Centro...!

Lo que parece mentira de este Centro, en sentir de estas cartas, es que hubiera ofrecido un homenaje a Ramón González Peña, a su paso por aquí...

Si no estuviera suficientemente demostrada la realidad del consejo de —Calumnia, que algo queda...!— tan infame, la demostraría este caso como prueba indiscutible. La calumnia, que lo es, la lanzó de aquí una Radio, y escuchada en España, pasó al público. Allí, a la vez, la acogieron los periódicos, sobre todo los de Asturias, que hubieron de comentaria con la acritud que puede suponerse.

Ramón González Peña ha sido siempre el hombre negro de la benemérita región. Las personas de cultura, de responsabilidad, y de sentido común que le escucharon aquí, quedaron extraordinariamente asombradas de que fuera posible en la España de ayer un caso tal de osadía, de zafiedad y de analfabetismo. Con este analfabetismo, esta osadía y esta zafiedad, hizo este hombre su espléndida carrera predicando a los mineros. Merecen los mineron compasión, y la merece asimismo el país desventurado en que eran posibles estas aberraciones, bajo la estupidez, bajo la inercia, bajo la ceguedad de las autoridades. Después, fué este hombre, dos veces, el responsable directo de una multitud de crímenes cometidos en Asturias, y el autor personal de dos grandes robos de muchos millones de pesetas a dos Bancos.

No puede haber, por tanto, para esta provincia, nombre más desagradable ni personalidad más triste que la de D. Ramón. Homenajearle, pues, cualquier entidad de aquí que lleve el nombre de Asturias, sería ofender a Asturias en su entraña, como sería asimismo ofender a la humanidad en sus conceptos fundamentales. Está así justificada la impresión que la calumnia hubo de causar allí, y hay que repetir de nuevo que el Centro Asturiano ni rindió homenaje ninguno, ni se asoció a homenaje ninguno que pudiera habérsele tributado a ese individuo.

Pero también es cosa de repetir que estos son desgraciadamente los procedimientos empleados por los hombres del gobierno de Barcelona, de manera sistemática, en toda su labor de propaganda en favor de sus dichos y sus hechos. A la Radio que comunicó la noticia del supuesto homenaje, o de la supuesta adhesión al homenaje, le tenía muy sin cuidado que esto fuera o no verdad. Y le tenía más sin cuidado aún el que pudiera una falsedad de esta clase perjudicar gravemente los intereses de institución de la importancia del Centro Asturiano.

ATLETICOS

PARA LOS HOMBRES ESTETICOS

"atléticos"

"Atléticos" es la denominación comercial y práctica de la más moderna prenda interior para hombres. Son "atléticos" por la comodidad que proporcionan y por sus líneas varoniles; son "atléticos" por sus piernas anchas y cortas y por su cierre montado. Y llevan la hechura y la calidad de "Norton" asegurando la elegancia interior masculina.

con y sin elásticos

Norton

marca embajadora de elegancia

Dr. ROSATI
DENTISTA
O-Reilly 463 entre Villegas y Aguacate
Teléfono A-9422

Se ha publicado ya una relación de los asesinados

No se ha dado un solo caso de apostasía ni aun en la oportunidad de salvar la vida

BURGOS, Noviembre 5. (SE.)—Bien merecen el glorioso título de mártires por Dios y por España muchos de los sacrificados por los llamados «leales»; pues hoy día hemos progresado tanto, que los martirizadores o verdugos son honrados con ese nombre de «leales» y los martirizados sólo merecen el de «rebeldes».

Bajo el título «Los Mártires de España», ha publicado «Cartas de Roma» datos interesantes, completamente fidedignos, sobre los que han dado generosamente su vida por Dios. Con datos recogidos en las casas generalicias de diversas Ordenes y Congregaciones religiosas, llegó a reunir los nombres de 1.141 religiosos, elevados más tarde a 1.475. Agregando los nombres de aquellos cuyo asesinato parece cierto, aunque su muerte no haya sido anunciada oficialmente, y de los desaparecidos sin dejar rastro de sí, el número de esas víctimas asciende a cinco mil. En estas cifras no se incluye el número de las religiosas asesinadas o maltratadas de un modo tan brutal que ni mencionarse puede. Son nuevas pruebas de «lealtad» de aquellos que no respetan ni las normas más fundamentales de la ley natural.

Otro catálogo mucho más numeroso todavía es el del Clero secular. Hasta que los llamados «rebeldes» —como en efecto lo son, pero a esa criminalidad sacrílega—no lleguen a imponerse en todo el país, no podrá la justicia humana aclarar, en lo posible, el número de asesinatos. Con todo los datos recogidos hasta ahora en diócesis total o parcialmente liberadas alcanzan ya estas cifras:

Toledo: ciento ochenta y seis sacerdotes asesinados (media diócesis en poder de los rojos).

Burgos: Ocho (ocho desaparecidos). Sólo en una pequeñísima parte de la diócesis situada al Norte, dominaron algún tiempo los rojos.

Avila: cincuenta (en los seis arciprestazgos que estuvieron en poder de los rojos. La diócesis tiene 20 arciprestazgos; la parte roja es eminentemente rural; formada por setenta y seis pueblos, no en todos residía sacerdote.

Ibiza: veinte y uno (la diócesis es pequeñísima.

Oviedo: 118 (son 113 sacerdotes diocesanos, 1 diácono, 1 subdiácono; habría que añadir todavía veinte sacerdotes muertos a consecuencia de los malos tratamientos y los 30 religiosos cuyo sitio es otra sección. Total: 168 víctimas en la diócesis de Oviedo).

Menorca: 38: (sigue aún esta diócesis en poder de los rojos).

Plasencia (Extramadura: 22.

Vitoria: 41(son treinta y cinco diocesanos, cinco extradiocesanos y uno no identificado; seis religiosos hallaron también la muerte en la diócesis. Total: 47).

Malaga: 108, de ellos 7 extradiocesanos y 4 seminaristas.

Santander: 71, de ellos 9 extradiocesanos y 13 seminaristas.

Sevilla: 22.

Coria: 2.

A medida que las provincias son liberadas, va recibiendo «Cartas de Roma», nuevas noticias. Véanse algunas procedentes de tres diócesis posteriormente reconquistadas:

Barbastro: contaba 160 sacerdotes, quedan 31; por consiguiente 129 asesinados.

Lérida: eran los secerdotes de 425 a 450; parecen quedar unos 85; las víctimas, por lo tanto, serán de unas 350.

Tortosa: de 500 sacerdotes no sobreviven 150; luego hubo en esta diócesis 350 víctimas.

Suman 829 sacerdotes seculares asesinados por los rojos, además de los 647 mencionados anteriormente.

No ha recibido todavía «Cartas de Roma» informes exactos de la mayor parte de otras diócesis que aún están total o parcialmente bajo la dominación roja, como Alicante, Orihuela, Almería, Cartagena, Murcia, Ciudad Real, Córdova, Cuenca, Gerona, Granada, Guádix, Jaen, Madrid, Alcalá, Segorbe, Sigüenza, Solsona, Tarragona, Seo de Urgel Valencia y Vich. Pero calcula que el número de víctimas será por lo menos, igual a los de Toledo, Barbastro, Tortosa y Lérida. Por lo tanto las cifras dadas por la Jerarquía española el primero de junio de 1937 crecerán de tal modo que «el número de víctimas según la citada publicación, superará a 11.000»

De estos sacerdotes y religiosas no ha habido ninguno que, puesto en la alternativa de escoger entre la apostasía o la muerte, haya escogido la apostasía. Son muchos los sacerdotes que salen de las cárceles con la sonrisa en los labios, perdonan a sus verdugos, los abrazan porque «les abren las puertas del cielo», y mueren gritando «¡Viva Cristo Rey!»

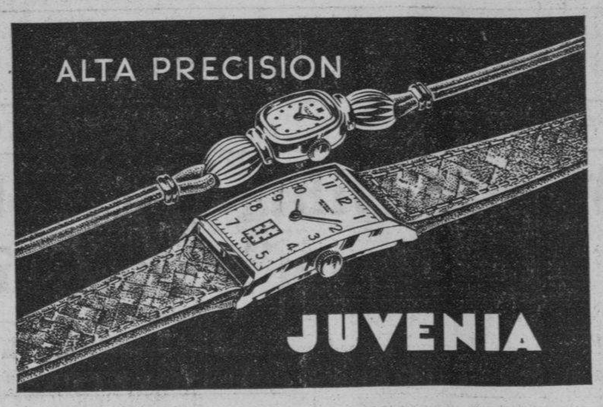

El Omar
ES UN BUEN
ANIS
DISTRIBUIDORES EXCLUSIVOS:
SOMINES y Cía.
PRINCIPE Nº 2 · Tel. U-1517 HABANA
LOS VINOS Y LICORES Omar SON LA DELICIA DEL PALADAR

El gobierno belga quiere reconocer al del Generalísimo

El Primer Ministro dijo que dimitiría en caso de recibir un voto adverso

BRUSELAS, noviembre 5. (Havas). El Primer Ministro de Bélgica, Charles Spaak, defendió hoy su política exteriorante en el Congreso del Partido Obrero belga, que dedicó la primera sesión a discutir la oportunidad de acreditar un agente diplomático ante el Gobierno nacional de Burgos. El jefe del Gabinete se está jugando, con esta cuestión, la suerte de su Ministerio, ya que los elementos católicos asociados y la mayoría gubernamental reclama que se envíe dicho representante, mientras que el líder socialista Vandervelde y sus amigos se oponen.

El Primer Ministro hizo valer, en la deliberación, los argumentos económicos, diciendo que Bélgica tiene invertidos en España capitales que representan unos mil millones de francos belgas. Expuso después que las exportaciones nacionales al territorio hispano fueron en 1935 de 284 millones de francos, habiendo descendido ahora a cincuenta y cuatro millones para el tráfico con la zona del Gobierno de Barcelona, y a sólo tres millones con la del Gobierno Nacional de Burgos. Agregó que la industria belga ha perdido órdenes de mucha importancia, debido a no tener la nación un representante ante el régimen nacionalista.

Replicando la argumentación sentimental con que varios oradores, entre ellos De Brouckere, pretendieron impresionar a los asistentes al Congreso, Spaak puso el ejemplo de los países escandinavos, que a pesar de su dirección socialista, establecieron relaciones con el Gobierno de Burgos. Y afirmó también que un partido gubernamental nunca debe limitar el interés nacional». El Primer Ministro concluyó su discurso en pro del representante de Bélgica en la sede del nacionalismo español, recordando al Congreso que debía meditar bien su resolución, ya que un voto negativo implicaría inmediatamente la crisis del Gabinete.

Pañuelos BORDADOS
El MEJOR SURTIDO
LA CASA COFIÑO
SUPREMA GARANTIA
NEPTUNO 415-CASI ESQ. A MANRIQUE-M-2050

En los negocios la puntualidad es el comienzo del éxito, y en relojes el OMEGA es el más fiel aliado de la puntualidad.

OMEGA
"Record mundial de precisión"

UNICO EN EL MUNDO
MARCHA CONTINUAMENTE SIN DARLE CUERDA
SUMERGIBLE EN EL AGUA
SIN DESCOMPONERSE NI OXIDARSE
ANTIMAGNETICO E IRROMPIBLE

Jacket DE INVIERNO

Preciosos estilos en gabardina, piel, pana y casimir con cierre metalico o botones. desde $4 hasta $12

EL SIN RIVAL

Sables
Floretes
Espadas
Guantes

Caretas
Plastones
Trajes, etc.

Solicite lista de precios

Telf. M-1942

EFECTOS DE ESGRIMA
J. GARCIA VAZQUEZ
Máximo Gómez (Monte) 453 esq. a Angeles.

Entre los prisioneros del Ebro se hallan varios de la unidad roja 'Las Brujas' porque actúa de noche

Durante las últimas acometidas realizadas por las tropas del Generalísimo Franco en el frente del Ebro, han sido capturados centenares de milicianos y abundante material

FRENTE DEL EBRO, noviembre 2. (SE.)—Sigue inseguro el tiempo. Ya cesó la lluvia continua de días anteriores. Ahora descarga en chaparrones intermitentes que suelen alternar con el sol en sus caricias a la tierra, cada cual a su modo.

Durante la mañana la visibilidad fué escasa en el campo de la lucha y nuestras armas permanecieron ociosas, aunque preparadas para aprovechar algún claro que se produjese en el firmamento.

Después de mediodía rasgáronse las nubes densas que flotaban en el cielo, a no mucha altura, y la claridad que puso en el escenario de la guerra la luz solar animó a nuestros soldados, que se aprestaron al ataque.

Actividad artillera

La artillería desentumeció las piezas y lanzó su fuego hacia el campo enemigo, apuntando a las quebraduras del terreno, en el que los rojos han abierto verdaderas salas subterráneas para guarecerse de los explosivos nacionales. También la aviación se presentó en el campo de batalla, cooperando a la preparación del ataque. Luego, por distintos puntos, casi simultáneamente, nuestra infantería se puso en movimiento, atacando a las divisiones marxistas, que opusieron desde los primeros momentos gran resistencia.

La poca distancia que separaba las líneas nacionales de las trincheras moscovitas fué salvada por el empuje de nuestras columnas y la pelea adquirió la grandiosidad y dramatismo del cuerpo a cuerpo.

Tanques y antitaques escupían rabiosos sus proyectiles, que salían de las delgadas bocas de los cañones con furia y buscaban el objetivo con precipitación de segundos. Las bombas de mano estallaban sin cesar en las trincheras rojas, debilitando poco a poco la resistencia de los que en ellas se encontraban condenados a una muerte cierta. Los caminos cubiertos que unen los reductos marxistas con sus líneas posteriores eran inutilizados por las explosiones y allí quedaban hundidos los que buscaban en la retirada una salvación más que hipotética. Las ametralladoras ocultas detrás de los parapetos o en lugares apropiados cooperaban a la acción, barriendo el suelo en odas direcciones.

El avance

Por fin, la línea atrincherada quedaba en poder de nuestras tropas, que recogían en el mismo lugar los muertos y heridos que el enemigo dejó confiando en nuestros sentimientos, que se conmueven siempre ante los que sufren, aunque sean enemigos mortales.

Nuestras líneas quedaban adelantadas. Fortificaciones precedentes pasaban a poder del ejército nacional, representando este hecho un triunfo de consideración, dadas las características de la lucha en cuanto al terreno y a las condiciones atmosféricas en que se ha desarrollado el ataque sobre una capa de tierra que se halla reblandecida por la lluvia y convertida en lodazal.

Además, avances análogos se han efectuado por otros puntos del frente, lo que agranda la victoria de hoy.

Una gran cantidad de material ha sido cogido en las posiciones abandonadas por el enemigo y nuevos cientos de prisioneros pasan a nutrir nuestros campos de concentración.

Entre éstos lo han sido unos milicianos pertenecientes a una unidad roja especializada en ataques nocturnos. Se denominan a sí mismos «Las Brujas» y llevan como distintivo una bruja de tela encarnada montada en una escoba. Su misión consiste en realizar salidas durante la noche.

En una de éstas fueron copados por nuestras tropas en unión de unos kilos de dinamita, cuyo destino declararon era para colocar petardos cerca de las posiciones nacionales.

A pesar de su escoba simbólica, estas brujas que pegan se quedaron clavadas en tierra al ser descubiertas y se entregaron a nuestras fuerzas como corderillos, sin atreverse a realizar la menor defensa.

El enemigo ha intentado reconquistar las posiciones perdidas, contraatacando al caer la tarde; pero ha sido violentamente rechazado, sufriendo nuevas e importantes pérdidas.

En breve aparecerá una gran revista española de Medicina y Cirugía

BURGOS, noviembre 2. (SE).—Editada por la Inspección General de Sanidad Militar del Ejército, aparecerá en breve una revista española de Medicina y Cirugía de Guerra.

Esta interesante publicación será exponente de la magnífica labor que realizan los médicos españoles en el cuidado de nuestros heridos y enfermos de guerra.

Los más selectos valores colaborarán en sus páginas, demostrando que en la España Nacional la Ciencia y el Trabajo tienen muy altos exponentes.

El problema del abastecimiento de Madrid

MADRID, noviembre 2. (SE.)—El Ayuntamiento ha tratado del problema del abastecimiento de la capital, que cada día adquiere más pavorosa gravedad.

La minoría comunista presentó una proposición en el sentido de que se permita la libre entrada de víveres para la venta en los comercios y cooperativas.

El alcalde, Rafael Henche, manifestó que esta proposición no podía ser aceptada por causa de todos conocidas.

Para trajes y camisas
Albión
GALIANO Y DRAGONES
TEL. M-8523

RUSTIN-OSAN
DE MERZ ALEMAN
Rejuvenecedor Sexual
Prospectos: Apartado 1932

DINERO
sobre alhajas
Prendas de Ocasión a precios sin competencia.
LA REGENTE
Neptuno y Amistad.

¡MAESTROS DE OBRAS!
Cotizo Materiales de Construcción en todas cantidades, a precios de situación, convénzanse llamando a los Teléfonos, A-6256 y A-6257. Cerro No. 1508, moderno.
(Frente a la QUINTA «COVADONGA» Habana.
L. COTARELO
Importador de Ferretería
¡HACIENDO SERVICIOS A LOS CONTRATISTAS POR MAS DE 25 AÑOS!

INAUGURAN EN CASABLANCA UN MONUMENTO EN HONOR AL MARISCAL LYAUTEY

CASABLANCA, Marruecos francés, noviembre 5. (AP).—El Sultán de Marruecos hizo esta tarde su debut por radio con un discurso que pronunció con motivo de la inauguración de una gigantesca estatua ecuestre que el gobierno francés ha erigido al difunto mariscal Louis Hubert Lyautey.

Después de la ceremonia varias escuadrillas comenzaron a maniobrar sobre la ciudad y las tropas francesas y marroquíes desfilaron por delante de la tribuna que se había levantado al pie de la estatua del Mariscal en una plaza de Casablanca.

Un torero español llegado a New York muestra optimismo

Dice que si en los Estados Unidos gusta el paso doble gustarán también los toros

NUEVA YORK, Noviembre 3. (De nuestra Redacción).—A las calles de Nueva York—cuando la gente todavía no había salido del susto que les dió el actor Orson Welles con su drama fantástico describiendo la «invasión de Marte»—llegó Bernardo Núñez, cuyo nombre de circo es «Carnicerito de Málaga».

Carnicerito vino a la ciudad en un vapor de la Grace Line, con una botella de Jerez debajo del brazo. Dijo que había tenido un éxito lisonjero en Lima, donde estuvo lidiando toros de sangre y se quejó de que la República había acabado con los toros en España.

Algunos amigos del famoso torero dijeron que el Carnicerito no exageraba; que desde que cayó la monarquía en la península, los reformistas la emprendieron contra todas las diversiones del país.

—Yo estoy con Franco—dijo el matador—; los leales han matado todos los toros y las vacas y se los han comido. Solamente en el territorio nacionalista hay buenos toros y vacas.

A los repórters de Nueva York, para quienes el torero con su coleta era una cosa del otro mundo, el Carnicerito les predicó con gestos el arte del diestro andaluz. Les contó que había matado de 1.500 a 2.000 toros en los 20 años que lleva en el oficio.

Para los americanos parecía imposible que el hombrecito —apenas pesa 60 kilos y sólo tiene 1.62 metros de altura—pudiera lidiar toros de verdad. La idea americana del atleta va asociada siempre con el hombre tipo anglo sajón de estatura no menor de 1.80 y de peso no menor de 80 kilos. Tampoco parecía convencerlos la edad del diestro andaluz. El Carnicerito cuenta como 40 abriles y la idea americana del atleta se asocia siempre con la juventud.

El matador está convencido de que los Estados Unidos adoptarán las corridas como la han adoptado el pasodoble, la rumba y el jarabe. «Si les gusta el pasodoble, les gustarán los toros», dijo. «En este país, donde todo el mundo está interesado en el deporte, tiene que ser aficionado a la tauromaquia», agregó antes de que algún reportero le informara que en los Estados Unidos existe una sociedad que impide el jugarles estratagemas a los animales.

CHINOS Y JAPONESES ESTAN COMBATIENDO EN UN FRENTE DE CIEN KILOMETROS

CHUNGKING, Nov. 5. (Havas).—La agencia de noticias china Central News dice que la lucha continúa a lo largo de un frente de cien kilómetros al sur de Hupeh.

Agregan los comunicados de esa agencia oficial china que en los sectores de Puchi y Tunghang se está combatiendo con inusitada violencia.

MELILLA, Marruecos, noviembre 3. (Havas).—Procedente de Tetuán, llegó a esta ciudad Mauricio Maldonado, presidente de la Casa de España en Puerto Rico. Visitará todo el Marruecos español, habiendo entregado un importante donativo destinado al Movimiento, al Alto Comisario.

VALLEJO CERCAS PEERLESS
UN MODELO PARA CADA USO Y BOLSILLO
BELLAS-FUERTES-DURADERAS
INDUSTRIAS NACIONALES VALLEJO, S.A.
CRISTINA-58 (AL FONDO) TEL. A-9382 HABANA

DR. MANUEL VILLAVERDE
De las Universidades de Madrid y de La Habana.
Médico de la Clínica del Profesor Gregorio Marañón, de Madrid.
Medicina General. Secreciones Internas. Consulta previo turno.
Teléfono F-3532.—Calle 17, número 11.—Vedado.

GRAN VINO
GOLIATH
PODEROSO EXTRA RANCIO
UNICO GENUINO

FAMOSO DESDE 1920.
Distribuidores: José Arechabala, S. A.

RON
HAVANA CLUB
y alegria
Lo necesario para sentirse feliz!

M.E.C.D. 2016

COMENZARA EL MIERCOLES DIA 18 LA JUSTA DE BASKET INTERCOLEGIAL

Ayer tarde quedó cerrado el plazo de inscripciones de la Liga Intercolegial para sus competencias de basket ball de ambos sexos, habiéndose registrado, de nuevo la inscripción en principio de las Escuelas Pías de la Habana, que pidieron por medio de su delegado un plazo hasta el lunes, para formalizarla antes de dicha fecha.

Por ello, con casi seguridad, serán cuatro los conjuntos que trabajen en las competencias mixtas de basket ball de la Liga Intercolegial, con un total de doce quintetos disputándose el triunfo, tanto entre los varones como entre las féminas, de las tres categorías de menores de 14 años, menores de 16 años y menores de 18 años.

Los acuerdos tomados en la tarde de ayer por la Liga Intercolegial en su Junta de Basket Ball, presidida por el doctor Yáñez, Presidente del organismo, y por el Comisionado de Basket Ball, doctor Armando del Calvo, fueron los siguientes:

1.—Se comenzarán a efectuar los juegos el viernes 18, jugándose estos encuentros los lunes, miércoles y viernes.

2.—En primer turno jugarán los varones, y en el segundo las féminas.

3.—Los juegos comenzarán a efectuarse a las cuatro y media de la tarde, con diez minutos de espera, y diez de descanso entre juegos.

4.—Se jugará con la Bola «Wilson J 2 V» para los menores de 14 años, y la «Wilson L V 29», Indestructor, para lo menores de 16 años, y la «Wilson 34 R L», para los menores de 18 años.

5.—Los oficiales serán los de la Asociación Nacional de Oficiales.

6.—Los precios de las entradas serán de diez centavos para todo el mundo.

7.—Dar un voto de confianza al Secretario, Gerardo Coyula, para que confeccione el schedule, después de que el lunes conteste el delegado de las Escuelas Pías de la Habana.

8—Los juegos suspendidos se jugarán al final del campeonato, siempre que sirvan para decidir o empatar en los dos primeros lugares de cada división.

9.—El lunes se cerrará el plazo para presentación de planillas, a cuya fecha deben estar todas en poder del Secretario de la Liga.

El lunes daremos a conocer los nombres de los jugadores y jugadoras de todos los colegios competidores.

PEDRO GALIANA

Desde el Bull Pen

NOTICIAS DE TODAS PARTES:

A Primo Carnera le acaban de dar un role en Italia, durante la confección de un film... Probablemente para que haga de columna o de hombre montaña... El record del pitcher Buck Newsom en la última temporada de la Liga Americana es realmente interesante... Ponchó 225 jugadores en la season, y se convirtió en el primer hurler del San Luis que gana 20 desafíos en la temporada... Los Reds de Cincinnati esperan dar batalla por el pennant en 1939, apoyándose en que Frank McCormick, Harry Craft, Johnny Vander Meer, Red Barrett y Whitey Moore, jugadores de sólo un año de vida en el Big Show, deben aumentar el año entrante su pujanza... Y afirman que si Bill McKechnnie se enfrenta con los New York Yankees en la serie mundial podrá detener su racha de triunfos... La ilusión de los Rojos es interesante, pero, peligrosa en todos sentidos... La historia del baseball demuestra que el año más difícil de todo jugador es el segundo, y, que son pocos los que resisten el empuje, manteniendo su paso conquistador... Este es el mes de los umpires... Cuatro de ellos celebran su cumpleaños y, probablemente, recibirán como regalo el contrato de 1939... Se trata de Parker, Stark, Reardon, de la Liga Nacional, y Summers, de la Americana... Otros que festejan su cumpleaños en noviembre son: Larry French, el pitcher de los Cubs... Vander Meer, de los Reds de Cincinnati... Bob Feller, de los Indios de Cleveland... Harry Gumbert, de los Giants... Stanley Harris, del Washington... Edward Linke, de los Browns... Jimmy Dykes, de los Chisox... Harold Pie Traynor, de los Piratas... Hal Trosky, de los Indios... George Case, de los Senadores... Alex Kampouris, de los New York Giants... William Henry McGee, de los Cardenales... Stuart Martin, de los Cards... El Comisionado Landis... Dick Bartell, de los Giants... Hal Schumacher, de los Giants... Joe Glenn, de los Yankees... Joe DiMaggio, de los Yankees... Vernon Gómez, de los Yankees... Jimmy Deshong, de los Senadores... En el día de hoy cumple años un tal Albert Piechota, que dice pertenecer a los Yankees...

La situación del infielder Burguess Whitehead es sostenida con verdadero misterio por parte de los New York Giants... Recientemente, el secretario Brannick ordenó que un médico fuese hasta la casa de Whithey para examinarlo... La inspección se realizó... Pero, nadie sabe el resultado de la misma... Ayer se dijo en el Stadium de La Tropical que Joseíto Rodríguez tenía intención de desprenderse de los servicios del catcher Ramón Couto, y nuestra pregunta es: «¿Acaso Hayes es mejor que él?»... Nuestra opinión, sincera, es que Couto debe quedarse en el equipo, siempre que pueda desempeñar el trabajo diario del baseball... Jake Flowers ha renunciado oficialmente a la dirección del club Salisbury, donde trabajó Jorge Comellas... Al Jolson, el famoso comediante, está seguro de que Henry Armstrong defenderá con éxito su corona welter frente a Ceferino García, y se explica en esta forma: «Hace días me llamó su señora, asegurándome que Henry pensaba alquilar una casa mejor que la que vivían, y cuando uno habla de mudarse para un apartamento mejor, con muebles estilo Luis XV, es porque tiene dinero, y el dinero no viene si no se posee un campeonato»... Los jugadores de football de Notre Dame, dicen que el Army debe derrotar fácilmente al team de la Marina... Sergio Varona, comentarista de «El Mundo», tiene la firme impresión de que Gilberto Torres es el mejor pelotero cubano, después de Martín Dihigo... Sergio dice que en todo el baseball local no hay un hitter tan natural como Gilberto, si se exceptúa a Dihigo... Jessua Gibson llegó ayer por la mañana y fué embarcado rápidamente a Santa Clara... Con esto, Armita puso término a los rumores circulantes de que el gigantesco receptor no pensaba retornar a la Habana... Si por cualquier causa el Almendares deja fuera al pitcher Agapito Mayor, el ex amateur no quedará sin trabajo, como muchos... Joseíto Rodríguez nos ha asegurado que en seguida le dará un chance en su squad...

Se ha logrado saber que los Browns de San Luis prefirieron a Myril Hoag sobre George Selkirk—con gran suerte para éste—, porque el administrador de la novena, Bill De Witt, oyó decir una vez a Hoag que «le encantaría jugar en San Luis, siempre que pudiese jugar regularmente»... Aparentemente, Hoag está cansado de cobrar cheques de serie mundial, y ahora quiere divertirse jugando a la pelota diariamente... Gabby Hartnett está pensando seriamente en retirarse como jugador... Parece que ya no resiste el juego diario... Edison Brewster, que tenía a su cargo la trasmisión de los juegos, inning por inning, jugada por jugada, desde Polo Grounds —esos que ustedes reciben durante la season en los diarios de la tarde—se ha retirado del servicio, después de más de 40 años de actividad... Salvador Hernández catcheó todos los juegos celebrados este año por el club Bloomington, donde prestó sus servicios en los Estados Unidos, y la única vez que le dieron descanso le hicieron trabajar en el outfield... Se asegura, extraoficialmente, que los Yankees han convenido ya en pagarle $30,000 de sueldo a Joe DiMaggio para la temporada de 1939... Razón por la cual el famoso outfielder no protestará sobre su contrato en la primavera... Es voz del pueblo ya que cuatro jugadores de los New York Yankees han recibido sus últimos cheques de serie mundial... Entre ellos aparece el outfielder Jake Powell... Los Piratas siguen haciendo buenas ofertas por los servicios del catcher López, y parece cosa segura que se lo llevarán para la nómina...

BUENOS COACHES EN LA JUSTA DE BASKET DE LOS COLEGIALES

Los equipos que tomarán parte en la justa de la Federación serán muy bien dirigidos

A medida que se acerca la fecha del comienzo del campeonato de basket ball para menores de 16 años de la Federación Atlética Intercolegial de Cuba—día 12 de los corrientes—crece el entusiasmo entre los alumnos de los colegios afiliados al organismo que preside Oscar Ruano por ver la contienda, que se espera resulte interesantísima.

El embullo es grande y se puede asegurar que las entradas serán las mejores que se han visto en una justa colegial, ya que la rivalidad enorme que existe entre los planteles contendientes, hace asegurar que cada uno de ellos llevará varios ómnibus llenos de muchachos.

Los teams están en sus mejores condiciones, celebrando juegos de exhibición para mantenerse en condiciones, y romper el juego el sábado día 12 en su mejor forma. Son muchos los que piensan que la lucha será entre La Salle, Maristas, Belén, Escolapios e Instituto de la Vivora pero nosotros podemos asegurar que se tendrá que contar con La Luz, José Miguel Gómez, Baldor y Castro Poey, que han logrado formar buenos teams que harán a los «cinco grandes» jugar su mejor basket ball para no quedar fuera de la primera división.

Los quintetos que participarán en esta justa y en la de menores de 18 años, están siendo preparados bajo la dirección de entrenadores como Raúl Canosa, Héctor Muñoz, Orlio Campuzano, Olivera, Perico Cardoso, etc., que presentarán a sus equipos en gran forma y listos para dar una verdadera batalla por el pennat.

El martes, a las cinco de la tarde vencerá el plazo de inscripción para el campeonato, y a esa hora se reunirá el doctor Narciso Camejo, Comisionado de Basket Ball del Circuito con los señores delegados para tomar los últimos acuerdos relacionados con la justa.

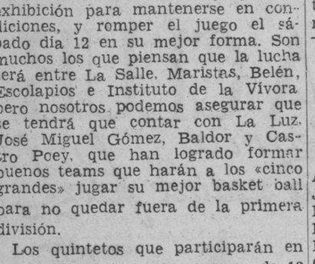

SORTEOS BENEFICOS

FIJO
100
CORRIDOS
74 : 61

ORGANIZACION DEPORTIVA AMATEUR DE CUBA

La organización Deportiva Amateur de Cuba, por medio de su comisionado de basket ball hace saber a los clubs que la convocatoria de baskea ball junior vence el martes 15 de noviembre a las 11 en punto de la noche.

Hasta el presente cuatro clubs son los que probablemente compitan en este campeonato: Unión Fraternal, Antilla Sport Club, Liceo Musical y el Club Magnetic.

Seguiremos informando ampliamente a nuestros lectores sobre estas competencias y sobre los quintetos que han de participar en las mismas.

Box - Score

CUBA

	V.	C.	H.	O.	A.	E.
A. Vázquez, cf	5	1	5	2	0	0
J. Pérez, 2a	4	0	1	6	0	0
M. Veitía, rf	5	0	0	2	0	0
R. Dandridge, ss	5	0	0	1	3	0
L. Roque, lf	4	1	2	0	0	0
C. Blanco, 1a	4	0	1	5	0	0
I. Rodríguez, 3a	3	0	1	1	4	0
J. Hayes, c	3	0	0	7	1	0
Taylor, p	3	0	0	0	3	0
A. Hernández (1)	1	0	1	0	0	0
Totales:	37	3	11	24	11	0

(1)—Bateó por Taylor en el 9o.

HABANA

	V.	C.	H.	O.	A.	E.
A. Alvarez, rf	5	0	1	2	0	0
C. López, cf	3	1	1	2	0	0
G. Torres, 1a	3	1	1	10	0	0
A. Radcliff, 3a	4	0	1	0	2	1
B. Brown, lf	4	1	2	1	0	0
S. Hernández, c	3	1	1	7	0	0
J. Olivares, ss	3	0	0	3	7	1
M. Dihigo, p	3	1	1	0	1	0
F. Valdés, 2a	0	0	0	0	0	1
C. Carreras, 2a	2	0	2	2	3	0
Totales:	30	5	10	27	13	3

Anotación por entradas:

Cuba . . . . . 100 000 010—2
Habana . . . . . 200 110 01x—5

Sumario:

Carreras empujadas: A. Radcliff, B. Brown, Hernández, Rodríguez, Alvarez. Two base hits: Vázquez, S. Hernández. Sacrifice hits: Carreras, 2; Olivares. Bases robadas: B. Brown y Carreras. Double plays: Olivares a G. Torres; Carreras a Olivares a Torres. Struck outs: Dihigo, 5; Taylor, 6. Bases por bolas: Dihigo, 3; Taylor, 6. Wild: Taylor. Tiempo: dos horas y 25 minutos. Anotador: Julio Fránquiz. Umpires: Atán, home Rodríguez, bases.

SPORTS **DIARIO DE LA MARINA** SPORTS

PAGINA DIECIOCHO — LA HABANA, DOMINGO, 6 DE NOVIEMBRE DE 1938 — AÑO CVI

HA DESPERTADO ENORME INTERES EL CARNAVAL DEPORTIVO QUE SE PREPARA

Martín Dihigo derrotó al "Cuba" y el "Habana" continúa en el primer lugar

El orgullo de Matanzas pitcheó uno de los mejores desafíos de la season, dominando en los pinches, y esto sirvió para que el Habana ganase.—Vázquez fué el único que le bateó.—Un bata zo suyo pudo haber provocado la salida de M. Dihigo del box

Por PEDRO GALIANA

Martín Dihigo sostuvo ayer al club Habana en el primer lugar del campeonato profesional!

Necesitado el club de sus servicios, fué a la lomita con el entusiasmo que hacía falta para imponerse, y, tras de evitar que los 11 hits que le batearon los players de Joseíto Rodríguez le hiciesen algún daño, se apuntó la decisión del game con un score de 5 por 2.

Un solo jugador encontró fácil sus lanzamientos. Ese fué el zurdito Vázquer, ignorado por muchos managers durante temporadas, que al recibir un chance oficial de parte del «silencioso» Joe, se está «comiendo la pelota», como vulgarmente se dice, jugando el mejor centerfield de la jornada profesional.

Sus batazos de ayer fueron todos preciosos. En el primer inning conectó un precioso two bagger por el campo defendido por Radcliff. En el tercero envió una línea hacia el cuerpo de Billy Brown, que cayó en tierra por un single. En el quinto envió un «cohete» al jardín izquierdo. En el séptimo, pegó tan fuertemente por el box, que la pelota le dió en un codo a Martín Dihigo, provocando el momentáneo temor de que el gran hurler habanista no pudiese finalizar el game, pues un time out fué nevesario para que Martín recuperase su efectividad. Por último, en el noveno, después que Sagüita Hernández había iniciado la entrada con un single por el right, bateó otro por el left, para completar su día perfecto.

Roque fué otro que pudo batear más de un hit, pero su segundo batazo fué un rolling flojo, sobre el cual no realizó un fielding correcto el third baseman de los Rojos.

Sólo dos carreras

Debido a la forma en que permitió los hits, Dihigo escapó hábilmente a que le hicieran carreras, no concediendo más que dos anotaciones en todo el desafío.

La primera cristalizó por un error de Strike Valdés en el primer inning, y la segunda tuvo vida en el octavo, después que el game estaba perfectamente asegurado.

La carrera inicial fué fabricada en esta forma: Vázquez abrió con un doble por el left. Javier Pérez murió de short a primera, sin que Vázquez pudiese moverse. Veitía fué out en fly a primera, pero Dandridge bateó por el territorio de Strike Valdés, y cuando Strkie dejó que la bola se le fuese por entre las piernas, anotó Vázquez.

La segunda surgió por single de Roque, un error de Radcliff sobre el mismo batazo y un single perdido de Israel Rodríguez.

Chances criollos

En diferentes entradas ols players de Joseíto amenazaron, pero se quedaron virgen de anotación cuando Don Martín apretó el brazo y dominó a la oposición.

En el tercero, por ejemplo, Vázquez llegó a tercera, y Veitía estaba en primera, con un out, cuando Dandridge ocupó el plate. Dihigo le sirvió bolas rápidas y Dandridge bateó hacia sus manos para provocar el out en home de Vázquez.

En esta jugada, incidentalmente, se produjo un choque espantoso entre Salvador Hernández y el corredor, yendo a tierra el outfielder del Cuba. Varios minutos se necesitaron para reponerle, mientras Salvador continuaba firme.

Durante todo esto, Roque elevó un fly al center y fué out para cerrar el inning.

En el quinto, Vázquez estuvo en segunda y Javier en primera, con un solo out, pero Veitía bateó para un rápido doble play, que tuvo a Olivaritos por eje. Una entrada después, Roque llegó a tercera y Blanco a segunda, con un solo out y Rodríguez al bate, pero Dihigo ponchó al ex amateur y Hayes murió de segunda a primera. Por último, en el séptimo, Vázquez y Javier volvieron a embasarse con un out, sólo para quedarse en las bases cuando Veitía y Dandridge fueron dominados.

Un momento difícil

Cuando Vázquez dió su terrible batazo a Dihigo en esa última entrada, pareció que el as habanista no podría terminar el game. La pelota le había dado en el codo y sufría un dolor intenso. Pero, tras un breve descanso volvió al box y aunque comenzó lentamente, permitiendo que Javier le diese un single al center, después volvió a apretar y anuló a eVtiía y a Dandridge.

Carreras rojas

El Habana anotó sus carreras en distintas entradas, y hay que hacer constar que esta vez Taylor no estuvo tan wild como cuando le pitcheó al Almendares.

En el primer inning Belito Alvarez comenzó con un rolling por el short y fué out. Cando López y Gilberto Torres recibieron bases por bolas y ambos anotaron cuando Radcliff y Brown batearon de hit.

En el quinto, después de dos outs, Brown bateó un hit por segunda y se robó la intermedia. Salvador conectó, entonces, un doble por el right y Brown pisó la goma.

En el cuarto, un single de Cando López empujó a Dihigo, que estaba en tercera, con dos outs, y en el octavo surgió la última cuando Sungo Carreras y Belito Alvarez ligaron hits con Salvador Hernández en las bases.

Taylor pitcheó ayer con más soltura y pareció con mucho más control que el día de su debut... Después del game nos enteramos que el Cuba pensaba dejar fuera al catcher Couto, pero, entendemos que esto no debe hacerse, ya que Ramón es un hombre de mucha utilidad.

ENCUENTRO DE CAMPEONATO QUE TERMINA FUERA DE LAS CUERDAS

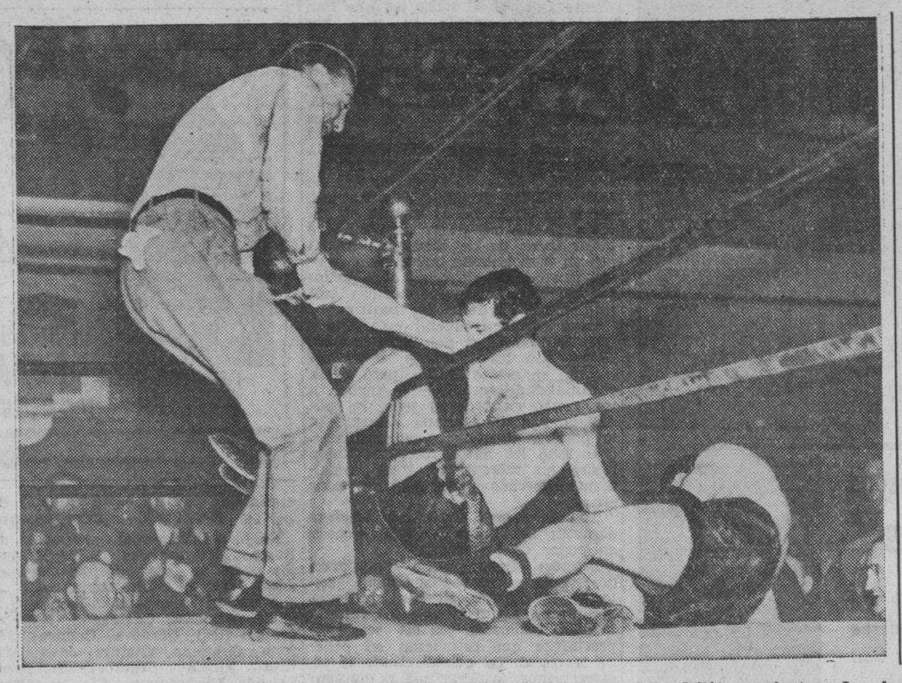

El árbitro, Arturo Donovan, ayuda a Mike Belloise a entrar de nuevo al cuadrilátero mientras Joe Archibald se prepara a levantarse después de 15 rounds de pelea en el Madison Square Garden, de Nueva York. Archibald ganó la decisión y el título.—(Foto Acme-Editors Press).

Notre Dame venció ayer a la Marina, anotándose 15 por 0

Los irlandeses lograron un dominio completo en el duelo que tuvieron con los Cadetes

NEW YORK, noviembre 5. (AP). Los jugadores de football de la Universidad de Notre Dame se impusieron en el field hoy, frente al equipo de la Marina, logrando un triunfo completo al derrotar a los Cadetes con anotación de 15 por cero. Los irlandeses jugaron un horror en todos los departamentos, logrando superar abiertamente a sus opositores.

El resultado oficial de los juegos de foot ball celebrados hoy entre los colegios americanos fué:

Yale, 20; Brown, 14.
Fordham, 3; St. Marys, 0.
New York University, 45; Lehigh, 0.
Syracuse, 7; Colgate, 0.
Rutgers, 20; Princeton, 18.
Holy Gross 33; Temple, 0.
Columbia, 39; Virginia 0.
Carnegie Tech, 29; Pittsburgh, 10.
Army, 20; Franklin-Marshall, 12.
Notre Dame, 15; Navy 0.
Boston U, 31; Tampa, 7.
Harvard, 47; Chicago 13.
Villanova 25; Auburn, 12.
Wesleyan, 13; Williams, 7.
Amherst, 19; Trinity, 0.
Furman, 18; Marshall, 13.

South

Alabama, 3; Tulane, 0.
Georgia Tech, 19; Kentucky, 18.
Georgia, 19; Florida 6.
Vanderbilt, 14; Sewanee, 0.
South Carolina, 7; Duquesne, 0.
Clemson, 27; George Washington, 0.
Davidson, 29; Wofford, 0.
Virginia Military Instituye, 6; Wake Forest 6 (Tie).
North Carolina, 7; Virginia Tech, cero.
Mercer, 28; Presbyterian, 0.
Tennessee 45; Chattanooga, 0.
Centre, 7; Washington & Lee, 0.
William & Mary, 18; Hampden-Sydney,7.

Midwest

Minnesota, 28; Iowa, 0.
Michigan, 19; Pennsylvania, 13.
Wisconsin, 20; Northwestern, 13.
Purdue, 12; Ohio State, 0.
Detroit, 38; Nort Dakota 7.
Akron, 21; Illinois Wesleyan, 0.
Mississippi, 14; St. Louis U., 12.
Iowa State, 14; Drake, 0.
Catholic U., 14; De Paul, 13.
Rice, 3; Arkansas, 0.
Texas Christian U., 21; Tulsa 0.

QUE SABROSO SE COME
en el Restaurant **"EL JARDIN"**
LINEA ESQ. A C, VEDADO. TELF. F-6070
TABLE D'HOTE PARA HOY DOMINGO

DE $1.00	DE $0.75
Entremés Surtido o Consomé Royal.	Carnes variadas frías o Consomé Tres Colores
Lenguado Poche Graten o Langosta Salsa Rabijo	Filete de Pargo Moronay
Pollo Roti Mascota o Roak Tenderlong	Costillas Cordero en Cazuela
Ensalada combinación	Ensalada Portuguesa
Flan de Vainilla	Pudín de Frutas
Pan-Mantequilla y Café.	Pan-Mantequilla y Café.

Devuelva a sus Glándulas el Vigor de la Juventud en 24 Horas

Este nuevo descubrimiento devuelve los placeres de la Vida a hombres que se sentían viejos prematuramente.

¿Se siente Usted más viejo de lo que es? ¿Le falta la vida y animación de la juventud? ¿Le emocionan todavía las mujeres bellas? ¿Sufre de pérdida del vigor, debilidad del cuerpo y de la memoria, nerviosidad, sangre impura, piel enferma, depresión o sueño intranquilo? O en otras palabras, ¿se siente completo o solamente es hombre a medias?

Si su cuerpo ha perdido su vitalidad y está exhausto no debe continuar sufriendo ni un día más de tal inferioridad, física porque el descubrimiento de un eminente Médico hace posible el que recupere su vigor y animación de juventud.

El Vigor de Juventud Restaurado

Al avanzar en edad y al gozar excesivamente sufre Usted de ciertas penalidades de las que puede ahora libertarse restaurando su vigor glandular por medio de este nuevo descubrimiento.

Todos los Médicos, en el mundo, están de acuerdo que la fuerza vital que nos empuja adelante en la vida y produce la juventud y vitalidad reside en las glándulas. Es bien sabido que ciertos genios notables por su fuerza, resistencia, valor y talento tales como Napoleón, Cesar, Marco Antonio y Victor Hugo fueron los dueños afortunados de un sistema glandular tremendamente activo.

Un médico eminente, con más de 30 años de experiencia ha perfeccionado una combinación de ingredientes que trabajan a toda velocidad en crear sangre rica y roja, entonar los nervios y sobre todo activar, estimular y fortificar las glándulas Esta notable prescripción actúa pues en un sentido completamente natural restaurando el vigor y la vitalidad de juventud a quienes sufren de prematuro envejecimiento en sus glándulas. Este descubrimiento conocido como Varko se ofrece en forma de tabletas agradables y fáciles de tomarse, que pueden usarse secretamente si así se desea de modo que en poco tiempo pueda sorprenderse a los amigos con la restauración del vigor y la vitalidad.

Varko

Los Médicos Elogian Varko

El Doctor N. G. Giannini, notable cirujano y médico Europeo declaró recientemente: "Muchos hombres de ciencia son de opinión que el secreto del vigor y vitalidad de la juventud está en las glándulas. Basado en mis muchos años de experiencias, estudio y práctica, soy de opinión que la fórmula médica conocida como Varko representa el método interno más moderno y científico para estimular y vigorizar las glándulas restaurando así el vigor y vitalidad de la juventud en el cuerpo. Todos necesitan, alguna vez, un tratamiento tal como Varko, algunos más pronto que otros, pero ninguno cometerá error alguno al probar este tratamiento cuando necesite recuperar la animación de su juventud."

Buenos Resultados en 24 Horas

Como Varko está preparado científicamente para actuar directamente y estimular las glándulas no es preciso aguardar mucho tiempo para palpar los resultados. A las 24 horas muchos hombres notan un aumento considerable de su vitalidad y en una semana la mayor parte de quienes lo toman se sienten y parecen 10 años mas jóvenes. El cambio en algunos hombres parece milagroso.

Se Garantizan Estos Resultados

Los resultados producidos por Varko son tan sorprendentes, tratándose de hombres débiles y prematuramente viejos, en todos los países de la Tierra, que ahora se ofrece bajo garantía absoluta de satisfacción completa o no costarle nada. Bajo nuestra garantía escrita adquiera Varko de su farmacéutico hoy mismo. Vea por sí mismo la nueva fuerza y vitalidad que corre por su cuerpo. Vea como puede sentir interés en los placeres de la vida y como es capaz de gozar de ellos mejor que nunca. Y si por alguna razón Usted no queda convencido de que Varko vale diez veces su pequeño costo devuelva el paquete vacío y el precio total que pagó por él le será retornado sin preguntas ni argumentos. Adquiera Varko de su farmacéutico hoy mismo. Nuestra garantía lo protege.

Ha sido creada la Comisión Nacional de Carreras Hípica

Manolo Cadenas figura como Presidente de la misma, mientras Tony Carrillo, Miguel A. Suárez y Alberto Inclán, completan el grupo, en representación de distintos grupos

SE ESPERA QUE REALICE MUY BUENA LABOR

RESOLUCION

POR CUANTO: Resulta necesario que la Dirección General Nacional de Deportes, para el debido y buen desenvolvimiento del sport de Deportes Hípicos, fije las normas adecuadas a ese objeto, ya que es la oficialmente encargada de velar por la seriedad y ética de dicho sport en Cuba en su doble aspecto deportivo y de espectáculo público, en el que se cobran determinados precios por presenciarlo a los concurrentes al mismo.

POR CUANTO: En carácter de espectáculo publico—de verdadera importancia—que concurre en el referido sport, hace imprescindible que se fije por reglas que tiendan a garantizarlo, para evitar así, que resulten burladas en sus legítimos derechos aquellas personas que al mismo concurran mediante precio pagado.

POR CUANTO: El Deporte de las Carreras de Caballos ha sido regulado en los Estados Unidos, Inglaterra, Francia, etc., y otros paises por medio de una Comisión de Carreras, que debe tener autoridad para resolver todos los problemas que se pudieran presentar, ya sean disciplinarios o de orden técnico; y, debe así también regular las relaciones de todos los componentes del deporte y la industria.

POR Tanto: En uso de las facultades que me están conferidas por el decreto No. 1455 de fecha 9 de julio de 1938, promulgado por el Honorable Sr. Presidente de la República.

RESUELVO:

PRIMERO: La designación de una Comisión de Carreras, que será presidida por el señor Manuel A. Cadenas Aguilera, Asesor General de Deportes Hípicos de la Dirección General Nacional de Deportes, el doctor A. Carrillo, Secretario; y, miembros, el señor Miguel A. Suárez, en representación de la Compañía Operadora de las Carreras, el señor Antonio Ruiz, en representación de los caballistas cubanos, y el doctor Alberto Inclán y Costa, en representación de los criadores de caballos de Cuba.

SEGUNDO: El Asesor de Deportes Hípicos de esta Dirección, dará posesión de sus respectivos cargos a los señores que han sido designados, los cuales se reunirán en un plazo no mayor de diez días a partir de la fecha de esta Resolución, remitiendo a este Organismo copia del acta de constitución.

TERCERO: Esta Comisión de Carreras, recomendará al Director General de Deportes, por conducto del Asesor, cualquier Resolución que se estime necesaria en bien del deporte, la que éste aprobará o modificará.

CUARTO: Esta Resolución comenzará a regir de la fecha de hoy.

QUINTO: El Asesor General de Deportes Hípicos queda encargado del exacto cumplimiento de lo que por la presente Resolución se dispone.

La Habana, Nov. 1ro de 1938.

POR LA LIBERTAD DE CUBA. **Jaime Mariné M. M.** Comandante del Ejército Constitucional, Director General de Deportes.

SE INTERESAN YA POR EL FESTIVAL QUE SE PREPARA

Escriben desde los Estados Unidos, pidiendo datos sobre la gira deportiva anunciada

Interesado en obtener datos sobre el gran carnaval deportivo que la Dirección General de Deportes ha concebido y está organizando para este invierno en Cuba el señor Deedy, de The Sperting Geeds Dealer, de San Luis, Missouri, ha dirigido una atenta correspondencia a aquél en ese sentido.

De inmediato el comandante Mariné en amable carta le ha anunciado en líneas generales su gran proyecto, consistente en ofrecer una serie de espectáculos deportivos de positiva importancia durante los meses de diciembre, enero y febrero, le ha anunciado que los más célebres equipos de los Estados Unidos, Jamaica, México y otros países intervendrán en ese extraordinario evento.

Concluye el comandante Mariné prometiéndole más detalles sobre la cuestión apenas el Carnaval Deportivo quede definitivamente organizado.

—

El comandante Mariné ha expresado al doctor Nicolás Sierra, presidente de la Cía. Cervecera La Polar, su reconocimiento por la valiosa cooperación prestada a las gestiones que con instrucciones suyas realizó el señor Ernesto Azúa, Asesor Auxiliar de Balompié para conseguir determinadas fechas a fin de que el Club Juventud Asturiana celebre sus juegos de base ball deporte en el gran Stadium que aquél representa y preside.

También se ha dirigido al doctor Jesús Portocarrero para comunicarle haber obtenido de los elementos balompédicos la cesión del campo Tropical en aquella fecha que corresponda jugar al Club Juventud Asturiana para que en él se celebren los juegos de base ball profesional.

En carta aparte el comandante Mariné expresa su gratitud al señor Jesús Lacera, presidente de la Juventud Asturiana por la valiosa cooperación prestada a este problema deportivo tan felizmente resuelto.

—

El comandante Jaime Mariné, Director General de Deportes, ha designado los siguientes nombramientos:

Doctor Octavio Machado, médico oficial.

Antonio Lino Hernández, delegado de base ball en Cienfuegos.

Busque mañana el NOTICIERO DEL LUNES, que aparece a la misma hora matinal que DIARIO DE LA MARINA y publica siempre abundante información nacional y extranjera.

HABRA DISCUSION DE UNA NUEVA FAJA ENTRE AMATEURS

Cuatro boxeadores han sido seleccionados para tomar parte en el torneo organizado

Un nuevo Campeonato Junior Light-weight amateur ha sido concebido por la Dirección General de Deportes, de acuerdo con el plan que dicho organismo sigue el sector pugilístico y que tiene como objetivo fundamental el de formar buenos boxers, ayudando a aquellos jóvenes que en la práctica hayan probado poseer facultades.

El proyecto ideado por el Asesor Técnico señor Luis Felipe Gutiérrez y aprobado por el Comandante Jaime Mariné, Director General de Deportes, está destinado a abrigar a los pugilistas jóvenes que no pudiendo hacer el peso de 126 libras sin que sus condiciones físicas se resientan por el efuerzo no pueden tampoco por lo tanto, competir como light weights por falta de peso.

La discusión del nuevo Campeonato se efectuará en el Palacio de los Deportes, cuya inauguración se promete para mediados de mes en curso. De acuerdo con la selección realizada por Pincho Gutiérrez, entrarán en ese nuevo torneo para optar por el puesto máximo en esa dirección, los siguientes prospectos:

Mario Díaz, con 129 libras.
José Ferrer, con 128.
Bull Dog Camagüeyano, con 129.
Gregorio Gutiérrez, con 128.

El límite de peso que se ha fijado es de 130 libras.

Superfluo resultará decir que con esto se refuerzan considerablemente los finales del campeonato «Guantes de Oro», señalados para el Palacio de los Deportes.

LOS LINE UPS DE HOY

El segundo juego de la serie entre el Cuba y el Habana comenzará esta tarde a las dos en punto, según acuerdo tomado por la Liga de Baseball Profesional.

Como se sabe, el programa de esta tarde es mixto. Primero tendremos el match de baseball, y a las cuatro y quince, comenzará el balompié, donde luchará el equipo del Centro Gallego contra una selección de interés.

Por el Cuba debutará el pitcher Holland, que en su última salida en los Estados Unidos dejó a un team de estrellas de Jimmy Foxx en tres hits. Los probables line-ups son:

CUBA

Vázquez, cf.
Javier, 2b.
Veitía, rf.
Dandridge, ss.
Roque, lf.
Blanco, 1b.
Hayes, c.
Israel, 3b.
Holland, p.

HABANA

B. Alvarez, rf.
C. López, cf.
G. Torres, 1b.
A. Radcliff, 3a.
M. Dihigo, lf.
S. Hernández, c.
Olivares, ss.
S. Valdés, 2b.
De la Cruz, p.

No se olvide que el primer game comenzará a las dos en punto.

FUE PLANITAS PARA CAMAJUANI A DAR UNAS EXHIBICIONES

El joven maestro del ajedrez sigue ofreciendo pruebas de su calibre en visitas

Ayer salió para la villa de Camajuaní la Delegación de la Federación Cubana de Ajedrez, que acompañará al campeón municipal de ajedrez de la Habana, Francisco Planas, para presentarlo en la gran exhibición que ofrecerá en el club local.

Planitas ofrecerá una más de sus ya clásicas y populares exhibiciones «frente a los que se logre reunir» correspondiente a su plan de preparación para el acto más trascendental del ajedrez cubano: la simultánea frente a seiscientos contendientes que ha sido pospuesta para los primeros días del año entrante.

Con toda seguridad, Planitas logrará una buena demostración, honrando así su inigualado record de jugador amateur.

—

Con gran entusiasmo, las ajedrecistas cubanas se disponen a participar en el I Torneo Nacional Femenino, donde se discutirá el campeonato de Cuba y varios premios entre ellos, el trofeo «Coronel Fulgencio Batista».

La señorita María Teresa Mora, considerada hasta ahora como la indiscutible campeona de Cuba, y la señora Carmen Fernández de Cisneros de Grave de Peralta, que se disputó entre veintidós contendientes en la última, simultáneas del campeón Planas, así como otras entusiastas y no menos peligrosas contendientes, se darán cita en el Lyceum para participar de esta gran fiesta justa de la Federación Cubana de Ajedrez.

—

Marcelino Siero, uno de los valores indiscutibles del ajedrez cubano que se mantenía alejado de las luchas del tablero, ha vuelto a reaparecer dar su interrumpida carrera.

Dentro de muy pocos días dirigirá a la afición la presentación del maestro ajedrecístico, que con toda seguridad se hará en el Liceo de Guanabacoa uno de los nuevos clubs que se asociarán a la Federación Cubana de Ajedrez para concurrir al II Congreso Nacional de Ajedrez.

M.E.C.D. 2016

ESPERAN DAR UN GRAN JUEGO DE POLO PARA EL MIERCOLES PROXIMO

Durante todo el día de ayer la demanda de localidades reservadas para el próximo programa de polo nocturno, ha alcanzado caracteres extraordinarios, puesto que el enorme interés que existe por el resultado de los matches a celebrar el próximo miércoles, ha motivado una movilización general por parte de aquellos que no desean perder detalle alguno.

Principalmente, el juego entre Polo Club, compuesto por Eddie O-Connor, Manolo Larrubia y Che Brown, y el Regimiento 6, integrado por Heriberto Hernández, Teniente Capote, Teniente Ferrer y Capitán Belisario Hernández, apasiona a todos, puesto que de su resultado dependerá quién a la postre conquistará el trofeo Cerveza Polar y las medallas de oro, que la Dirección de Deportes, ofrece a los vencedores.

Analizados individualmente los dos teams encontramos que el Che Brown, es el principal anotador del Polo Club, en tanto el Teniente Capote ocupa análoga posición en el conjunto militar, aunque Heriberto Hernández, también se ha destacado grandemente en este aspecto.

Los valores defensivos de estos dos conjuntos, son Manolo Larrubia, en el Polo Club y Belisario Hernández con el Teniente Ferrer, en el Regimiento 6.

Cuando estos dos conjuntos se enfrentaron el pasado miércoles 19 de octubre, su choque fué encarnizado y durante su transcurso, batallaron los dos teams denodadamente, sonriendo finalmente la victoria a los militares, que tuvieron la suerte de que un goal alcanzado por los contrarios, les fuese anulado en un momento decisivo.

Por consiguiente, este encuentro del que puede acaso surgir un triple empate, ya que se considera al Vedado Tennis, en excelente disposición d batir al Habana Yacht Club, atraerá al Campo Cerveza Polar nutridos contingentes de fanáticos.

Vedado Tennis Club, contando con los servicios de Enrique Godoy, Gustavo González del Valle, Coquito Montalvo, Chivo Silva y acaso la presencia del Coronel Eugenio Silva, ha practicado rudamente estos días, para presentarse en disposición de alcanzar su primer éxito, a costa de los «yatistas».

Las localidades reservadas, se encuentran a la venta en Casa Tarín, O-Reilly 83; Sánchez y Araoz, Amistad 76 y Cultural S. A., Obispo y Bernaza.

JUVENTUD ASTURIANA Y DEPORTIVO CENTRO GALLEGO, HOY EN LA TROPICAL

Tópicos Futbolísticos

—Gran equipo se enfrentará a los campeones gallegos.
—Dos grandes juegos: base ball y balompié por 50 cts.
—Tomó posesión el nuevo Ejecutivo de los árbitros.

Por PACO DOBLAS (Interinamente)

Como ya saben los lectores, hoy y en el Gran Stadium Cerveza Tropical se efectuará otro programa conjunto de baseball y balompié.

A pesar de que hasta el jueves no pudo publicarse la noticia de dicho programa, tenemos la seguridad que no queda ni un fanático de ambos deportes que no esté interesado en presenciarlo. Cuba Vs. Habana es un desafío de los que con más entusiasmo esperan los amantes del baseball lo mismo que Juventud Asturiana Vs. Deportivo Centro Gallego, es el partido que hoy arrastra más balompedistas a cualquier Stadium.

Los precios para los dos encuentros, serán los mismos que el anterior domingo, 50 centavos, motivo poderosísimo dado el gran espectáculo que se ha de presenciar para que tanto la enorme glorieta de sombra, como la de sol se encuentren abarrotadas de público.

Cuando en la asamblea federativa efectuada el jueves se trató de la formación del cuadro que con las camisetas y bajo el nombre de Juventud Asturiana, se le opondría a los campeones nacionales del Deportivo Centro Gallego nuestro particular amigo señor Jesús Lacera, presidente de Juventud Asturiana, hombre muy meticuloso para estas cosas y enamorado de los prestigios de su club como el que más, expuso, antes de conocer la alineación que se le opondría a los gallegos que caso de que el conjunto oponente a los campeones no hiciese una buena demostración y resultase derrotado por un margen excesivo, como quiera que el sambenito de la derrota pesaría sobre el conjunto astur, él se vería precisado a hacer manifestaciones para salvar el prestigio de su club.

Estas manifestaciones de Lacera, que encontramos muy justificadas, podrían obligarlo a tenerlas que hacer también, pero a la inversa, en el caso, que no tendría nada de particular que sucediera que los derrotados fuesen los campeones, o que las hiciera D. Eugenio González, el presidente del Deportivo Centro Gallego, toda vez que el cuadro que se les va a oponer a los campeones, a nuestro juicio, es mejor que el que podrían presentar los astures solos. Ya leímos, creemos que escrito por el compañero de «El País» Manolo Fernández Campa, que D. Eugenio cuando conoció el equipo que le enfrentarían a sus campeones, dijo las siguientes palabras. «Ahora el que tendrá que reforzar seré yo».

Todo el mundo sabe ya el conjunto que se presentará vistiendo las camisetas famosas de los «toros» astures y al Club que cada uno pertenece, pero por si alguien lo ignora y para evitar manifestaciones del Club que resulte perdedor, pues una de las cosas naturales en la rivalidad deportiva, es que si pierden los de las camisetas astures, sus parciales digan que no fué a su club al que vencieron y si pierden los campeones, que sus parciales digan también que los asturianos solos no pudieron hacerlo, nosotros repetiremos hoy la formación del cuadro oponente al campeón y diremos además a los clubs que pertenecen los jugadores.

Portero, Ayra; Defensas, Barquín y Evelio; Medios, Berges, Bolero y Pedro; Delanteros: Pedrito, Héctor, Olivera, Flores y Sosa. Al club Hispano pertenecen Ayra y Olivera; al Iberia, Berges, Pedrito, Héctor, Flores y Sosa y a Juventud Asturiana, Barquín, Evelio, Bolero y Pedro.

Este equipo que resulta formidable, no diremos que es lo mejor que se puede combinar, pues hay jugadores que no figuran por necesitar descanso, algunas de Juventud Asturiana precisamente, que lo redondearían, pero sí diremos que son bastante para darle un partidazo a los compeones y para justificar las palabras de D. Eugenio. Esta tarde, por lo tanto, presenciaremos un partido en el Stadium Cerveza Tropical, que complacerá completamente a todo el sector balompédico y acabará de convencer a todos los fanáticos del baseball, el porqué el balompié, es el más universal de los deportes.

TOMO POSESION EL NUEVO EJECUTIVO DE LOS ARBITROS

El viernes y en su local social, Manzana de Gómez 226, tomó posesión el nuevo ejecutivo de la Asociación Habanera de Arbitros de Futbol.

El acto dió comienzo a las nueve y media de la noche y en el local se encontraban casi todos los árbitros en activo, el ejecutivo entrante y saliente (este último representado por el señor José Ma. González Barros su presidente, que es el unico que cesa) los señores Presidente y Secretario de la Federación de Futbol, doctor Abella y Braulio Villar, así como el secretario auxiliar señor Manuel García y el secretario de la Liga Intercolegial señor José Sánchez. Nosotros asistimos con la doble personalidad de auxiliar de la Asociación Nacional de Foot Ball y cronista. También asistió al acto en representación de la Cia. Cervecera Internacional «La Polar» un señor muy barrigudo llamado don Barril Claraespecial Muchoslitros.

Abierto el acto por el presidente saliente señor Barros, expuso que como se veían honrados con la presencia del señor Presidente de la Federación, cedía a éste la presidencia del acto. El doctor Abella pasó a ocuparla y acto seguido dió posesión al nuevo ejecutivo que es el siguiente:

Presidente: Célso Enríquez; secretario: Aurelio Almarza y tesorero: José Gutiérrez. El primero ocupaba en el ejecutivo anterior el cargo de secretario y el tesorero sigue el mismo.

Muchos aplausos acogieron la designación del doctor Abella para presidir la toma de posesión y los nombramientos de los elegidos.

El doctor Abella invitó a hacer uso de la palabra al presidente saliente y González Barros, con la facilidad a que nos tiene acostumbrados enumeró su agradecimiento a todos los que prestaron su concurso para la buena marcha de la Asociación manifestando que aunque se retira, seguirá siendo uno más a contribuir al mayor éxito de la misma. Después el doctor Abella hace resaltar los méritos de González Barros y la labor realizada señalando de paso su agradecimiento por la distinción de brindársele la presidencia del acto. Pagés pidió que se regalase al presidente saliente una medalla de oro que perpetuara el sentir de todos de que Barros había sido el mejor presidente que había desfilado por la Asociación, contestándole Dunjó que era acuerdo de los árbitros darle un banquete en el que se le nombraría Presiente de Honor y al mismo tiempo regalarle el diploma acreditativo, volviendo a hablar Pagés para decir que aparte de eso se tomara en consideración lo de la medalla de oro, pues ésta la podría lucir siempre a la vista de todo el mundo, mientras que el diploma tendría que tenerlo guardado en casa.

Barros se levanta para expresar encontrarse emocionado por las manifestaciones escuchadas y por último el nuevo Presidente, señor Célso Enríquez expuso que él procuraría por todos los medios posibles continuar la labor tan fructífera realizada por su antecesor y que si bien consideraba que no poseía los grandes conocimientos de González Barros, su entusiasmo y su deseo de mejoramiento para la Asociación, harían por suplirlos. Fué muy aplaudido así como todos los que anteriormente hicieron uso de la palabra.

El acto se dió por terminado en medio de fraternal compañerismo entre los presentes y como a alguien había que encargar de que dicha camaradería se convirtiera en alegría y júbilo, se le encomendó esta misión a Don Barril el representante de La Polar.

Deseamos los mayores éxitos al nuevo Ejecutivo con cuyos miembros nos unen lazos de amistad y compañerismo, dedicando un aplauso al Presidente saliente nuestro buen compañero de «Pueblo», González Barros, por la meritoria labor ejecutada en el cargo del cual cesó.

BASKET BALL

ESTADO FINAL DEL CAMPEONATO MENORES DE 14 AÑOS DE 1938
DE LA FEDERACION ATLETICA INTERCOLEGIAL DE CUBA
ESTADO FINAL DE LOS TEAMS

CLUBS	J.	G.	P.	Ave	Fig	Tl	Fo	Fp	Ft	To	Ptos.	Tiempo
Maristas	4	4	0	1000	37	49	16	42	3	9	90	96:00
Belén	4	3	1	750	52	50	19	46	1	0	123	96:00
La Salle	4	2	2	500	36	51	17	37	1	11	89	96:00
Esc. Pías	4	1	3	250	31	49	18	37	2	0	80	96:00
La Luz	4	0	4	000	26	52	17	38	1	4	69	96:00

RECORDS INDIVIDUALES

JUGADORES	J	Tiempo	Fig	Tl	Fog	Fp	Ft	Puntos
J. Lorenz, Maristas	4	89:30	19	20	6	8	1	44
R. Heredia, Belén	3	48:35	14	9	2	3	0	30
R. García, La Salle	4	84:02	11	17	7	5	0	29
G. Muñiz, La Luz,	4	83:55	9	16	5	7	0	23
L. Sabadi, Esc. Pías	4	82:50	10	2	2	4	0	22
A. Aragón, La Luz	4	96:00	9	5	2	7	0	20
M. Vidal, La Salle	4	90:21	7	11	5	8	0	19
M. Llaneras, Esc. Pías	4	83:00	7	5	4	8	2	18
C. Seigle, La Luz	4	92:01	5	21	8	6	0	18
B. Martínez, Belén	4	75:40	8	3	1	6	0	17
J. Sierra, Maristas	4	90:36	6	15	5	4	0	17
E. Fonts, La Salle	4	96:00	7	6	3	5	1	17

LOS QUE MAS GOALS ANOTARON

JUGADORES	Fig.
J. Lerenz, Maristas	19
R. Heredia, Belén	14
R. García, La Salle	11
L. Sabadi, Esc. Pías	10
A. Aragón, La Luz,	9
C. Muñiz, La Luz,	9
B. Martínez, Belén	8
J. Rojas, Belén	7
M. Llaneras, Esc. Pías	7
E. Fonts, La Salle	7
M. Vidal, La Salle	7

LOS QUE MAS FOUL GOALS ANOTARON

JUGADORES	Fig.
C. Seigle, La Luz	8
R. García, La Salle	7
J. Lerenz Maristas	6
A. Villanueva, Esc. Pías	6
J. Sierra, Maristas	5
M. Vidal, La Salle	5
G. Muñiz La Luz	5
S. Díaz, Esc. Pías	4
M. Llaneras, Esc. Pías	4
L. Smith, Belén	4
R. Vila, Belén	4

NUEVA YORK, octubre. (Editors Press).—El último hallazgo de Mike Jacobs se llama Lou Nova y se hizo célebre de la noche a la mañana derrotando el heavy weight finlandés Gunnar Barlund. El encuentro entre los dos se realizó en el Madison Square Garden de Nueva York la noche del 3 octubre. Al comienzo del séptimo asalto la sangre que manaba de una herida sustentada por Barlund en la arcada superciliar izquierda hizo necesaria la intervención del árbitro, que detuvo el combate declarando victorioso a Nova por knock out técnico. Hasta entonces, la ventaja del triunfador, a los puntos, era evidente.

Aunque Nova había estado combatiendo con éxito en California en los últimos dos años, en Nueva York era completamente desconocido. Por eso asombró su triunfo sobre Barlund,que había venido combatiendo aquí desde hace algún tiempo y se había elaborado un record bastante notable. Su victoria más conspicua fué la que alcanzó sobre Buddy Baer, el hermano del ex-campeón, que no solamente dejó al gigantesco californiano «noqueado en sus pies» sino que además lo hizo abandonar, acaso definitivamente, el oficio de pugilista.

¿Una nueva esperanza blanca?

Ahora Nova tiene ante sí un programa la mar de ambicioso, que consiste en eliminar a todos los adversarios que puedan oponérsele con el objeto de que ser él y nadie más que él, quien se enfrente con el campeón Joe Louis el año que viene. La primera piedra que tendrá que separar de ese camino preñado de dificultades, lleva el nombre de Tommy Farr, el campeón del imperio británico. Ese encuentro, que se ha anunciado para el próximo diciembre en Madison Square Garden, habrá de demostrarnos si Nova es realmente un pugilista valioso —se le ha llamado incluso nuevo Gene Tunney— o no pasa de ser una de tantas «falsas alarmas».

Si Nova lograra derrotar a Farr decisivamente, podrá capitalizar la victoria de manera completa, porque Norte América está ansiosa de encontrar un peso fuerte blanco capaz de poner en peligro la hegemonía de Joe Louis. Nova vendría a ser la «nueva esperanza blanca» y ese es un título que siempre lleva consigo sumas considerables de billetes de banco.

Actualmente no hay ningún heavy weight de piel clara que interese al público como posible contendiente para Louis. El resucitado Max Baer no a vuelto a hacer nada desde que derrotó a Farr hace a muchos meses y es un hecho indubitable que a pesar de esa victoria nadie lo toma ya en serio como rival temible para el mulato. Todos recuerdan la pésima actuación de Max cuando se batió en 1935 y todos suponen que el complejo de inferioridad que se le desarrolló entonces lo volvería a «atacar» en una nueva prueba.

De Schmeling no se habla para nada y el germano, ya bien entrado en años, puede que no vuelva a tener la oportunidad de aspirar a la corona. Además, Schmeling es alemán y de lo que se trata es de encontrar un norteamericano blanco capaz de derrotar a Louis.

Puede ser que Nova demuestre al cabo ser el hombre que se busca. De todos modos, su próximo encuentro con Farr nos dará una oportunidad de averiguar lo que se puede esperar de él.

Jorge Comellas superó a Raymond Brown en gran duelo, ganando dos a uno

El joven lanzador demostró su enorme calibre, dominando completamente a los famosos sluggers del Santa Clara. Un home run de Estalella dió el éxito al Almendares. Comentarios

SANTA CLARA, noviembre 5. (Especial al DIARIO DE LA MARINA). —Jorge Comellas, joven lanzador derecho del Almendares, alcanzó hoy su primera victoria de la temporada de baseball profesional, dejando en cuatro hits aislados al club Santa Clara para derrotarlo con score de 2 por 1.

Comellas pudo haberse anotado la lechada, pero, en el segundo inning se puso wild y dió cuatro bases por bolas seguidas para conceder la carrera que salvó a los leopardos. Ray. Brown, por su parte, pitcheó con su acostumbrada maestría, pero, en el segundo inning, después que Williams había llegado a la inicial por base por bolas, Tarzán Estalella le metió la pelota en los stands por un home run, y esto ganó el desafío. El batazo de Estalella fué enorme.

La reaparición del catcher Gibson, que tuvo lugar en el sexto inning, causó las simpatías de todos los fanáticos, no así la del infielder Bragañita, que no parece con calibre para jugar regularmente.

El Almendares hizo una variación en su lineup, colocando a Pepe Abreu en la inicial y a Spearman en el center field... Comellas estuvo intransitable, especialmente a última hora, y no dejó que le anotasen en ningún instante, después del segundo acto.

Es casi seguro que mañana pitcheen Cocaína García y Agapito Mayor en el primer game.

Ahora damos el score:

ALMENDARES

	V.	C.	H.	O.	A.	E.
Spearman, cf	4	0	0	0	0	0
Correa, 2b	4	0	1	3	1	0
Wells, ss	4	0	0	0	5	0
Williams, 3b	3	1	1	0	3	0
Estalella, lf	3	1	1	2	0	0
Linares, rf	2	0	1	1	0	0
Abreu, 1b	4	0	1	12	0	0
Guerra, c	4	0	0	9	0	0
Comellas, p	3	0	0	0	0	0
Totales	31	2	5	27	9	0

SANTA CLARA

	V.	C.	H.	O.	A.	E.
Vargas, cf	3	0	1	2	0	0
Castaños, 1b	4	0	0	1	0	0
Salazar, 1b	4	0	1	12	2	0
Bankhead, ss	4	0	0	3	3	0
Amaro, rf	3	1	2	0	0	0
R. Brown, p	4	0	0	3	4	0
Pedroso, c	1	0	0	3	0	0
Gibson, c	1	0	0	3	0	0
Bragañita, 2b	2	0	0	0	4	1
A. Rodríguez, 3b	4	0	0	0	1	0
García (1)	1	0	0	0	0	0
Solís (2)	1	0	0	0	0	0
Totales	33	1	4	27	14	1

(1)—Bateó por Vargas en el 9o.
(2)—Bateó por Bragañita en el 9o.

Anotación por entradas:

Almendares . . . 020 000 000—2
Santa Clara . . . 010 000 000—1

Sumario:

Bases por bolas: Comellas, 6; Ray. Brown, 2. Dead balls: Brown, 2. Struck outs: por Comellas, 7; por Brown, 5. Home run: Estalella. Tubey: Amaro. Carreras empujadas: Estalella, 2. Base robada: Bankhead.

QUESADA A LA CABEZA DE LA LISTA CON 5 VICTORIAS

..Blanco y Adler debutaron como ganadores

Por fin Rafael Blanco y el doctor Adler volviendo por sus fueros, se anotaron puntos, quedando victoriosos en sus encuentros del quinto round del Torneo de la Federación Nacional de Ajedrez jugado ayer tarde en el Casino Español. El primero le ganó a Flrido y el segundo a Garrido.

También ganó su quinta victoria consecutiva Quesada, que dominó a su antagonista Agüero, quedando a la cabeza de la lista, pues González tuvo que suspender su partida con Fernández Valdés en posición difícil.

El sexto round se juega hoy de 2 a 7 p. m. en el Club de Comunicaciones. Como se sabe, en el Casino Español hay matinée bailable y el ajedrez y el baile son antagónicos.

La sensación del 6o. round es el encuentro entre Quesada y González.

AMATEURS ACES Por DAN

—Dos para Nogueira!
—Las guías de basket y futbol.
—Hand ball de hoy.

4 Las actividades del junior se vieron contenidas por la lluvia, y, aunque parezca mentira, este contrarió a los basketbolistas del San Carlos... Los verdi-blancos estaban seguros de conquistar a los Caribes en el juego que tenían señalado... Oscar Ruano, presidente de los carlistas y Mr Wheeler, del Cubaneleco, aseguran que darán su voto a Enrique Nogueira, para la presidencia de la Unión Atlética... La noticia nos fué facilitada ayer con el ruego de que fuese publicada... E. Villamil, en otros tiempos gloria del Cienfuegos Stars, está pitcheando del Deportivo Hacienda en los games de exhibición... En este club militan también Diana, Diosdado y Montalvo, ases del Yara... Se asegura que la Direción General de Deportes no permitirá más base ball amateur durante el invierno... Se limitará la temporada desde abril a octubre...

ooooooooo

Aunque hace dos meses había asegurado que ya había terminado su carrera en el floor», Jorge Jarro, veloz guard de los Tigres del Hispano, está practicando en estos momentos con más entusiasmos que nunca para la próxima season... Lo que prueba una cosa u otra!... El Pato Gallarreta está asistiendo con regularidad a los ensayos hispanófilos, pero, no podrá vestir el uniforme del team en la temporada... Los dos años de baja no se le cumplen hasta el 5 de marzo!... Su único chance vendrá si la temporada de juveniles y la junior se extiende en consideraciones... Incidentalmente, ya están a la venta, en la Habana, las últimas guías de basket ball y football, de Spalding, que tienen las reglas de ambos deportes para 1938-39... Atletas, oficiales y coaches pueden adquirirlas en The Diamond News, bajos del Centro Asturiano, frente, al Instituto... (Ad).

ooooooooo

Ahora que el coach Raúl Canosa está seriamente interesado en «productos» del Instituto Edison, sería curioso verle actuar durante una serie de basket de la Inmaculada y el Edison... Octavio Machado está desarrollado un buen drive en los courts, y, muchos dicen que podrá resultar un tennista consistente... Actualmente forma parte del equipo azul que opta por la Copa Habana... Pancho Baz Fournier celebró el día 4 su santo, y recibió un millón de telegramas de sus amigos... El hermano de la Pilarica tuvo un día feliz en la cancha y no tuvo necesidad de encomendarse al cielo en ninguno de los lances... Nota personal: Según Juanito Olano, que tiene porqué saber las cosas, el Conde Barrios está insufrible en estos últimos tiempos... El periodismo lo tiene loco!!...

ooooooooo

Hoy por la mañana habrá nuevamente hand ball en la Playa... Partidos interesantes, bien organizados por Dolf González, que es una especie de artista en esto... Los muchachos tendrán que estar en la cancha desde temprano, porqué, según las disposiciones de Dolf, el que no responda al pase de lista o a la invitación de salir al court, perderá por default... Cappy Campuzano perdió el campeonato de basketball para menores de 14 años, pero, la representación de Belén se impondrá en el próximo a efectuarse... El veterano Chiringa jamás ha perdido dos contiendas en sucesión... El Instituto de la Víbora tiene esperanzas y espera triunfar—apoyado en distintos juveniles de la Unión Atlética!... Schnozzola Faget aparece entre sus probables canasteros... Y, si esto se confirma, será difícil que al team se le gane por una nariz...

ooooooooo

El Vedado T. C. sigue animado en el deseo de transformar su campo de baseball en un gran terreno de Polo... El Presidente Guabela Aixalá está haciendo las diligencias necesarias y es casi seguro que se organice una contienda inter-clubs para el mes de enero... Todos los que practican el gridirón dicen que el Stadium de la Universidad es el mejor campo de juego que hay en la República... El aire no corta el impulso de la bola en las patadas y todos los quarterbacks pueden ordenar punts en la seguridad de que cristalizarán matemáticamente... Cuando se patea en el VTC, el aire detiene la bola y en más de una ocasión la picúa no pasa de la línea de scrimmage...

ooooooooo

Eugenio de Torres ha hecho un precioso trabajo en la compilación de la Liga de base ball amateur... En esta misma semana se darán los numeritos a la publicidad y podemos garantizar que se ha hecho una cosa perfecta... Al Munro Elías, mago de los números en las Grandes Ligas, no tendría inconveniente en estamparle su firma a ese trabajo de Torres... Mañana se ofrece en el floor del club Cubaneleco el mismo programa de basket que se anunció para el viernes, y que la lluvia suspendió... El Miramar juega con el Fortuna en el turno de apertura... Y, los Caribes sostendrán un buen scrimmage con el San Carlos, después...

Lucen seguros del triunfo los tiradores que fueron a Miami

Los criollos están convencidos de que retornarán con bonito triunfo. Efectúan hoy la primera competencia. En una justa de arma corta, que se efectuó en Savannah, Georgia, ganaron los de la Policía de Miami. Recuerdos del viaje

Por «PETER»

MIAMI, noviembre 4 de 1938.—A las nueve de la mañana del viernes ya estábamos confortablemente instalados en el hotel «Everglades», para nosotros el mejor hotel de aquí, porque al menos es en el que más fresco notamos, y conviene decir que toda la comitiva vino de invierno y trajo el abrigo a mano, y la verdad es que hemos sentido más calor que en la Habana. Recuerdos, pues, enviamos a todos los que nos auguraron que este año íbamos a encontrar frío. Ni siquiera el recibimiento, porque fueron al muelle las más distinguidas personalidades de Miami, con el famoso tirador profesional, Buddy Jones, a la cabeza, y escoltados por la policía miamense fuimos en caravana desde el muelle al hotel. Aquí todo está bien organizado, hasta los recibimientos.

El viaje no fué nada delicioso. El mar estaba picado, y el que más y el que menos de los cubanos dijo algo feo para quien le metió «cuchillo». El vapor «Florida» bailó como una bailarina hawayana, y desde muy temprano comenzaron a recogerse los pasajeros. Por eso no hubo carreras de caballo a bordo, ni baile. Lo que había era mucho «camaroting».

Por la mañana nos enteramos que la mayor parte de los tiradores cubanos se había mareado. Y casi todos lo saben porque cambiaron la peseta, como vulgarmente se dice. Por cierto que hubo quien presumía de ser un lobo de mar, y también se mareó, pero éste doró la píldora, diciendo que no se había mareado, sino que le había hecho daño un sandwich de queso que se había comido antes de acostarse. «Truquitos» de esta gente.

Cinco de los representantes del team cubano han hecho el viaje con sus costillas. El doctor Serafín Quesada, además de su esposa trajo a su mamá, igual que hizo el año pasado. El Capitán Cruz, Carlos Quintero, que viene representando al Alcalde de la Habana, doctor Antonio Beruff Mendieta y el doctor Arturo Ojeda, vienen también con su consorte. Ojeda, como se sabe, hace su viaje de bodas. Como buen tirador al fin, ha creído matar dos pájaros de un tiro.

Aquí en Miami nos hemos encontrado con John Duys Jr., que hoy precisamente regresó de Tampa. A lo mejor se agrega al team, ya que también es miembro del Club de Cazadores del Cerro y casi todos los que vienen en esta embajada deportiva son también del Lucero, aunque en la justa representan la Ciudad de la Habana. Son competencias inter-ciudades y el team de la Habana viaja por cuenta del Municipio.

Un cocktail y lunch

Los miembros del Club de Skeet del Peckaway invitó a la Delegación de la Habana a un cocktail y lunche en «Al-s Golden Fried Chicken House», la popular casa de Al Pratts, donde se come el mejor pollo frito con las manos. «A pie», como decimos por la Habana.

Durante el lunch habló para dar la bienvenida a los tiradores cubanos, el señor Pasco Roger, en nombre de Mr. Connor, Presidente del Peckaway, que estaba ausente. Su esposa, Mrs. O-Connor, también saludó a los visitantes. Mr. Frank Steinhart Jr., Presidente del Club de Cazadores del Cerro, dió las gracias a ambos.

Después de almorzar casi todos dirigieron sus pasos a los Traps del Peckaway, que abrió us puertas a las dos de la tarde, para que practicaran los tiradores que así lo desearan. De las prácticas hablaremos en otra crónica.

Hoy, a las seis de la tarde, los esposos O-Connor ofrecerán un banquete en honor de los tiradores cubanos que será servido en el Club House del Peckway.

La primera competencia

La primera justa se celebrará el sábado, en horas de la mañana. Será una tirada libre a dieciséis yardas, cien platillos. Cuatro eventos distintos, a veinticinco platillos cada uno. Habrá un trofeo para cada uno de los miembros del team ganador.

Además se efectuará otra competencia por team, compuesto de cinco tiradores cada uno. Y al mismo tiempo que se tira el trofeo de la tirada libre de que hablamos antes, se efectuará la competencia individual, con premios para los tres mejores.

Ganaron los miamenses

Ayer se celebró en Savannah, Georgia, una competencia de arma corta. (Ya ve el doctor Florencio González Roig cómo no nos olvidamos de su sector.) Dicha competencia fué un National Match, ganando la representación del team de la Policía de Miami, con calibre 38. El team de Miami acumuló 1.071 puntos, 24 más que el team de la Policía de Tampa. La U. S. Custom Patrol quedó en tercer lugar.

AJILIJIMOJILI: Los dueños del hotel Everglades parece que son unos chunguistas de ley. A Gaston Villalba le dieron un apartamento que parece un manicomio; a mí me han habilitado un apartamento con frigidaire y cocina eléctrica, baño intercalado, dos roperos y no sabemos cuántos cosas más, porque no hemos tenido ni tiempo de registrarlo todo. El mejor día nos perdemos en él. Y al dctor Ojeda, que viene en viaje de boda, le han puesto una cuna en el cuarto. ¡Qué «salaos» son estos miamenses!...

VENCE EL TEAM DEL DEPORTIVO ACOSTA CON SCORE DE 2x0

Pineda pitcheó admirablemente dejando en 3 hits aislados al equipo del Castro Poey

Un pitching efectivo por parte de O. Pineda contuvo ayer al equipo de la Academia Castro Poey en la justa de baseball de la Liga Social, ayudando al Deportivo Acosta a ganar con score de 2 por cero.

Seis errores cometidos por el Castro Poey intervinieron, también, en la decisión.

Véase el score:

DEPORTIVO ACOSTA

	V.	C.	H.	O.	A.	E.
A. Gómez, cf	4	0	1	3	0	0
F. Rodríguez, c	4	0	1	3	1	0
G. Ballesteros, ss	4	0	1	4	3	0
J. Mesa, lf	2	0	1	4	0	0
V. Santana, rf	4	1	1	1	0	0
J. Ramírez, 1b	4	0	2	9	0	0
J. Ramírez, 2b	2	0	1	2	2	0
J. Rubio, 3b	3	0	1	1	2	0
O. Pineda, p	3	0	0	0	2	0
A. González (1)	0	1	0	0	0	0
E. Wellesly, 3b	0	0	0	0	0	0
Totales	30	2	9	27	10	0

(1)—Corrió por Rubio en el 4o.

CASTRO POEY

	V.	C.	H.	O.	A.	E.
J. Castellanos, rf	3	0	0	0	0	1
A. Miró, cf	3	0	0	3	1	0
A. D'Angelo, 2b	3	0	1	2	2	1
J. M. Baluya, c	4	0	1	5	2	0
J. Castañeda, ss	3	0	1	2	3	0
A. Echenique, lf	3	0	0	3	1	0
H. Rafaelly, 3b	3	0	0	3	3	1
E. López, 1b	3	0	0	9	0	2
R. Ruiz, p	3	0	0	0	2	0
G. Diez, rf	1	0	0	0	0	1
Totales	29	0	3	27	14	6

Anotación por entradas:

D. Acosta . . . . 000 001 001—2
C. Poey . . . . . 000 000 000—0

Two base hits: Baluya, Mesa. Struck outs: Ruiz, 3; Pineda, 3. Bases por bolas: Ruiz, 5; Pineda, 4. Bases robadas: F. Rodríguez, Castañeda. Sacrifice hits: A. Gómez, F. Rodríguez, J. R. Romero, 2. Doble plays: Angelo a Castañeda a López; Castañeda a Angelo a López. Balk: Ruiz. Dead ball: Pineda a Castañeda. Umpires: J. López y F. Hernández. Anotador: Roberto Larcada.

SPORTFOLIO

PREGUNTAS:

1.—¿Cree usted posible que el Pato Gallareta pueda jugar basket ball del club Hispano este año? Quién cree usted mejor tirador, ¿Fico López o Menéndez? ¿Entiende usted que Natilla Jiménez puede llegar a las Mayores? (Habana).

2.—¿Era el pitcher Broacca regular con los Yankees? ¿Dónde está actualmente? ¿Quién es para usted mejor, Ruffing o Gomes? (Camagüey).

3.—¿Considera usted mejor a Seabiscuit o a War Admiral? Quién es mejor pelotari ¿Segundo o Ituarte? ¿Cuál es para usted el mejor equipo de baseball de la Liga Nacional? ¿Por qué pasó el catcher Gibson al Santa Clara? (Guantánamo).

4.—¿Dónde se pueden comprar los libros conteniendo las últimas reglas de basket ball y foot ball? (Habana).

RESPUESTAS:

1.—La Unión Atlética de Amateurs dijo ya que Gallareta no puede jugar este año del Hispano. Fico López parece mejor tirador que Pepe Menéndez, aunque este último es más completo en juego allaround. Es muy difícil decir si Natilla puede triunfar en las Mayos, sin haberle visto actuar en el profesionalismo.

2.—Broacca no era pitcher regular con los Yanks, Pitcheaba como Spud Chandler, cada cinco o seis días. Ultimamente estaba en un hospital. Ruffing es mejor que Gómez.

3.—Seabiscuit ha probado ser mejor que War Admiral. Ituarte, por sus últimas demostraciones, luce mejor que Segundo. El Chicago Cubs parece el mejor team de la Liga y foot ball intercolegial editadas por Spalding, pueden adquirirse en cualquier momento en The Diamond News, bajos del Centro Asturiano, Habana. Diríjase a Manolo Núñez.

4.—Las últimas reglas de basket ball Nacional. Gibson pasó al Santa Clara porque la Liga lo declaró agente libre.

Lea siempre: Sportfolio. Dirija sus preguntas a Pedro Galiana. DIARIO DE LA MARINA. Habana.

M.E.C.D. 2016

MIRAMAR Y UNIVERSIDAD INICIAN HOY LA TEMPORADA DE FOOT BALL

Hoy, domingo, a las tres de la tarde, se iniciará oficialmente la temporada de foot-ball intercolegial de 1938, jugándose el primer juego de la serie triangular entre las reservas de la Universidad y el Miramar Yatch Club, en el Stadium de los Caribes a las tres en punto de la tarde.

La banda de Beneficencia ha sido cedida galantemente por el Director de la Casa de Maternidad y Beneficencia, doctor Portela, y a las tres en punto de la tarde, se celebrará un desfile donde tomarán parte, primero, la Banda de la Beneficencia, seguida por los miembros de la Comisión Atlética Universitaria, Directiva del Miramar Yatch Club y Dirección del Instituto de la Habana. Detrás marcharán los equipos de «las reservas Universitarias» y del Miramar Yatch Club, y cerrarán el desfile el equipo de foot-ball del Instituto de la Habana, que llevará la bandera que se izará en el field «Caribe».

Aunque extraoficialmente, podemos asegurar que el Miramar abrirá con el siguiente line-up:

Bebo Foyo, center; López Centellas y Muir, ends; Rousseau y Fernández, guards; Martín y Labrit, tackles.

Y en el back-field al cuarteto Yeyo Adan Jr., Tiki Rousseau, Manolo Vega y Panchito Fránquiz, pudiendo en cualquier momento sustituir a estos hombres con Poey, que está centrando admirablemente bien, Sena, Chapman y Kendall en los ends, García en un tackle, con Sabucedo, si éste se encuentra restablecido, y Pina, Shepps Ortega en los guards.

El equipo de la Universidad se ha visto obligado a no utilizar los servicios de Sierra, Alvarez de la Campa y Cuco Mola, por lo que Nené Hernández, coach de las reservas de la Universidad, ha tenido que «construir» un back-field completamente nuevo, en la semana que acaba de pasar. in embargo, no por ello los «Caribes» han desmayado en sus esfuerzos por dedicarle esta primera victoria al equipo «Varsity», que embarcará dentro de unos días para jugar una serie de juegos en los Estados Unidos.

Los jueces nombrados para esta serie, son: «Pollo» Alvarez, Referee; Octavio Michelena, umpire; Rafael Bárcenas, Heads-lines-man, Jorge Armando Ruz, Field-judge y Oscar Fornagueras, como anotador.

La Comisión ruega a los oficiales estén en el terreno a los 2.30 de la tarde de hoy, para dar comienzo al juego a las tres en punto.

Una gran cantidad de entradas ha sido ya vendidas para este primer juego, y las personas que deseen adquirir entradas extras, podrán adquirirlas en taquilla al precio de 30 centavos entrada general y $1.00 los palcos.

El próximo domingo, día 13 de noviembre a la misma hora y en el propio stadium de la Universidad, se jugará el segundo juego de la serie entre el Instituto de la Habana y las Reservas de la Universidad. La rivalidad deportiva que existe entre las «ex-avispas» y los «petribes» nos obliga a pensar que el segundo juego de la temporada llevará al stadium de la Universidad más de la mitad de los 4.000 alumnos matriculados este curso en el Instituto de la Habana.

Reapareció Pistón, anotándose sensacional triunfo sobre un fuerte trío en el viejo "Frontón Jai-Alai"

Ecenarro jugó un partido estupendo, seguro, fuerte y reboteando más y mejor que nunca. Un público numerosísimo acudió anoche al Frontón Jai Alai, a presenciar el retorno a la cancha del Artífice Pistón. Sólo hubo un empate, en el tanto tres, después la pareja se llevó el partido de calle

Por ELADIO SECADES

La velada de ayer en el Palacio de los gritos tuvo el lustre firme de un gran acontecimiento, deportivo y social. El recuerdo, lleno de éxitos, que es la historia del Frontón Jai Alai, conserva muy pocas páginas en que se recoja con caracteres tan vigorosos el interés del público por presenciar y admirar la labor de un atleta, al imán de cuya personalidad convergen todos los entusiasmos, como uno solo, a los torniquetes del edificio... Existía por asistir a la reaparición de Pistón, tanto, o más interés que el advertido cuando su debut en ese Templo del juego vasco, en cuya cancha han provocado emociones todos los que fueron eminencias de la canasta. El vetusto Caserón de Concordia es al jai alai, lo que la Escala de Milán al alto género teatral... No se concibe un cantante de ópera que no haya triunfado en Milán, ni puede aceptarse tampoco la grandeza de un pelotari que no haya sacado un juego grande en el frontón de la Habana, cuyas paredes responden a las virtudes del artista, lo mismo que responden las bandas de goma de un billar fino a los efectos que imprime el maestro a las brillosas esferas de marfil...

Cuando se estaban peloteando los tantos de la segunda decena del primer partido, ya se notaba en todas partes esa animación, ese movimiento de ansiedad que son augurio inequívoco de que va a registrarse una entrada extraordinaria. El viernes por la noche no se disponía de un palco en las oficinas del frontón; y había necesidad de sustituir con canchas de la sección de turismo las peticiones de localidades altas, que materialmente fueron devoradas en pocas horas. Al discutirse el saque, lanzando el señor intendente al aire el pequeño disco de metal, que produce el cemento el mismo sonido, nada argentino, de las monedas que el vulgo criollo califica de «fu» la nave, vista desde las canchas, es un inmenso enjambre que reacciona fácilmente a los lances que puedan desarrollarse en la zona de juego... Todos los súbditos del fanatismo cubano estaban allí... Llenaban los tendidos, apretujándose, producían congestión de anatomías frente a los cuadros intermedios se amontonaban en las gradas, buscaban un sitio por donde escurrirse a posiciones más adelantes y también más estratégicas... Era la fiesta con que se celebraba la regresión del Artífice al deporte del que es figura de gran relieve.

No hay un vacío en todo lo largo de la baranda del piso de los palcos... Ni un palco donde no se vea un goloso grupo de espectadores de pies. Y para que fuese más imponente el efecto de que en el frontón estaba lleno, había quorum hasta en el salón desde donde los pelotaris ven los partidos, junto al rebote, tras la alambrada. Los gritos de entusiasmo, las explosiones de protestas, los murmullos de aprobación y de premio a la labor de los jugadores, cuando se logra una muchedumbre como la que invadió la Catedral del juego vasco, brotan más fácilmente, con mayor sensibilidad, en un fenómeno de progresión contagiosa, que anoche nos hacía pensar que el trío y la pareja iban a partirse el pecho en pos de un campeonato mundial.

Al salir Pistón a jugar la primera quiniela, su entrada en la cancha es seguida por una ovación cerrada; y el Artífice en la justa corta hace cinco tantos seguidos y en ellos se queda varado, porque Ibarlucea, que le echó de un derechazo, tejió los seis necesarios, casi todos sobre entradas de botecorridos con la derecha.

El dinero en el encuentro más importante, salió por la pareja, a pesar de que Pistón reprisaba después de una operación que le debilitó y le separó un buen rato de los calores del peloteo. Los catedráticos ofrecen al principio veinte a quince y cuando faltan unos instantes para iniciarse el pleito, son fusilados en el aire los catorce a veinte que entonan los voceadores de las bocinas encarnadas.

Pistón está visiblemente impresionado. La prueba de simpatía y de cariño de que le ha hecho objeto el respetable le afecta, al mismo tiempo que el natural temor de todo atleta que vuelve al deporte luego de paredec runa alteración fuerte en el organismo, como la que motiva la intervención quirúrgica a que fué sometido este gran campeón de la popularidad.

La pareja rueda los tres primeros cartones sin dificultad y sin necesidad de lucha extensa. Ecenarro ve cómo un pelotazo suyo, de revés, coge ángulo y sale a la red, de pica y vete. Pistón entra en el cartón siguiendo de revés, voltea la herramienta y marca un remate suave, afuera... Arruti puede hacer por la esfera, pero la deja ,pensando que Mendizábal está detrás de él, cuando Mendizábal se había internado en previsión de un remate al rincón. Arruti remata, agarra Pistón y con el revés manda un candelazo al rincón, que pifia Uriona, arrimado hombre, pelota y cesta al paredón lateral...

Una corta de Pistón, un envío de revés de Arruti, que se achica en el ángulo inferior del rebote y un remate impune de Arruti, de dos paredes, sobre un botecorrido, provocan el empate a tres, el único que efectuóse en todo lo largo del partido.

De esta nivelación salen Pistón y Ecenarro, al restar el Artífice un saque, virarse y echar un filazo que lleva dinamita... Todavía Arruti no había levantado la cesta del suelo, al intentar coger la pelota de bote-pronto y ya el proyectil había estremecido la red, frente al cuadro seis, del suelo a los focos.

Ecenarro tiene que trabajar mucho y tiene que llevar después de ese momento, la parte más fuerte del partido, porque la pelota que saca el trío es muerta y del rebote sale tan poco, que ya puede Pistón adentrarse a doce cuadros que no puede evitar que Eulogio tenga que asumir el rol de rebotista.

Una pelota que de rebote abre un poco, es devuelta por Ecenarro, que se arroja en el suelo y acierta unas dós paredes que burlan a Arruti y que dan más fuerza en la ascensión de la pareja...

Es fácil advertir que después de la operación, Pistón pega más fuerte de revés y es notable comprobar también que desde el primer momento se puso a la pelota como si hubiese estado jugando en todos los programas anteriores. Pelotari fino, de buena desenvoltura, de colocación extraordinaria, Pistón dió la nota asombrosa de jugar lo mismo que lo estaba haciendo cuando regresó a New York. Y eso que en el partido de anoche no tuvo oportunidad de etenderse en el departamento en que siempre es más vasto su lucimiento, que es en el rebote.

En la primera decena Pistón se llevó tres pelotas pasadas y bien arrimadas a la pared, e hizo con el canasto un manejo tan rápido y tan limpio, que lejos de dejarse dominar, sacó la pelota al rebote y fué él quien dominó a sus contrarios.

En ocho tantos la pareja por cinco el trío, se jugó un tanto largo, en el que Ecenarro corrió que se mataba contra la reja, para devolver unas dos paredes de rebote, tiradas por Mendizábal... Llevó a buena, agarró Arruti y tiró al medio y Ecenarro llegó también a esta pelota, en una carrera que fué premiada con una ovación... Firmes los cinco pelotaris en la discusión de este mismo mosaico, fué Ecenarro quien lo decidió para su color, soltando un pelotazo, cruzado, de revés, que le estremeció a Mendizábal las costillas de la cesta. En todo el resto del partido no hubo ni tan siquiera un acercamiento que produjera alarma. Erguidos, dominadores, seguros de la ventaja, Pistón y Ecenarro, enfilaron el último tramo, en el que hubo dos aclamaciones para el Artífice, por una preciosa dejada al rincón y por un remate, al ancho, que picó a pocos centímetros sobre la chapa roja y que fué como una bala a las patas de las sillas de los jueces...

La pareja condujo el color azul a la meta, cuando el trío que formaron Arruti, Mendizábal y Uriona tenía 23 tantos, hechos a penas duras Jugó Pistón los treinta puntos sin necesidad de ir al banco a desentumecer los músculos. Secundado por el mejor Ecenarro que cabía esperar, un Ecenarro que le jugó con voluntad de león, apabulló al trío en este partido de su reaparición, que acaso trace el inicio de una de sus más brillantes campañas como profesional de la cesta. Porque Pistón debe ganar más fuerza, libre ya de las garras de la enfermedad ignorada. Y el primer síntoma lo encontramos en los fuertes pelotazos que pegó anoche con el revés.

En el segundo partido de esta noche, Ituarte contra Ibarlucea.

PROGRAMA DE LA FUNCION DE ESTA NOCHE A LAS 8.30

Primer partido a 25 tantos: Vallejo menor y Ermua, blancos, contra Labat menor y Aguirre. A sacar ambos del cuadro diez.

Primera quiniela a 6 tantos: Ugartechea, Ituarte, Azpire, Elizundo, Arriola, Ibarlucea III.

Segundo partido a 30 tantos: Ibarlucea III y Ugartechea blancos, contra Ituarte y Arriola, azules. A sacar ambos del cuadro diez.

Segunda quiniela a 6 tantos: Egozcue, Ondarres, Argárate, Goitia, Iriondo, Maguregui.

Tercer partido a 30 tantos: Egozcue y Ondarres, blancos, contra Argárate y Goitia, azules. A sacar ambos del cuadro diez.

RESULTADO DE LA FUNCION DE ANOCHE

PRIMER PARTIDO

	Tantos.
Morales y Eugenio,, blancos	28
Guruceaga y Arrondo, azules. ..	25

Ganador: azules.

PRIMERA QUINIELA

Ganador: Ibarlucea.

SEGUNDO PARTIDO

Pistón y Ecenarro, blancos ...	30
Arruti, Mendizábal y Uriona, azules	28

Ganador: blancos . .

SEGUNDA QUINIELA

Ganador: Irigoyen.

Busque mañana el NOTICIERO DEL LUNES, que aparece a la misma hora matinal que DIARIO DE LA MARINA y publica siempre abundante información nacional y extranjera.

EN EL CONCURSO INTERAMERICANO DE EQUITACION

El teniente W. H. S. Wright, del ejército de los Esta dos Unidos, montado en «Moro», ejecuta con estilo impecable un salto en el cuarto concurso interameri cano de equitación, celebrado en Washington, como preparativo para el certamen internacional que tendrá lugar en Nueva York.—(Foto Acme-Editors Press).

EMPATARON LEGON Y SANCHEZ EN EL BOUT DE ANOCHE EN ARENA CRISTAL

Después de sostener un combate un poco movido, los dos púgiles tuvieron que conformarse con el veredicto de tablas. Sánchez pegó un golpe bajo en el tercer round. La mejor pelea fué la de Criso Pérez y Rayito del Ring. Los resultados

Una concurrencia bastante aceptable presenció anoche el programa de boxeo que se ofreció en el ring de la Arena Cristal, donde se ponía a discusión la corona nacional de los pesos welters.

Ese público, de diversas clases, salió realmente satisfecho del espectáculo que se le ofreció, pero, no luce de más decir hoy en estas líneas que la mayor sensación no la experimentó con la pelea estelar, donde lucharon Joe Legon y René Sánchez, sino en el combate semi-final donde Criso Pérez y Rayito del Ring se movieron inteligentemente, dando una exhibición interesante y corajuda que mantuvo a todos en verdadera tensión.

Nuestro deseo sería extendernos en consideración en la reseña del programa pugilístico de ayer, pero, la falta de espacio nos obliga a limitar nuestra actividad a un recuerdo breve de lo que fué cada bout del programa celebrado.

Este recuerdo es...

Jueces de la noche: Varona y Pablito Palmero.

Referée, Wilfredo Benítez.

Referée del semi-final y star bout Fernando Ríos.

PRIMER PRELIMINAR
(4 rounds)

Humberto Espinosa, pesando 108 libras, se enfrentó con Roberto Alvarez, de 212 y media, en una pelea bastante monótona, que se decidió a favor de Alvarez, en la opinión de los jueces, Espinosa perdió al cansarse grandemente en los últimos rounds.

SEGUNDO PRELIMINAR
(a 4 rounds)

Neno Rojo, con 126 y media libras, envió fuera del ring a Juan Pérez, de 129 y media libras, a poco de iniciado el primer round de esta segunda pelea, contando Benítez nueve segundo al caído. Este se repuso y volvió a la lucha, pero un nuevo derechazo lo envió a la lona, salvándose por la campana. Al iniciarse el segundo round, Rojo conectó esta vez con mayor efectividad, y la pelea pasó a mejor vida cuando Wilfredo Benítez contó los segundos de reglamento.

TERCER PRELIMINAR
(6 rounds)

Compitieron Manolo Sierra, de 119 y cuarto, contra Miguel Angel Abreu, de 120 libras. Después de comenzar bien en los primeros rounds, los dos contendientes se cansaron al final y disminuyeron su ofensiva, aunque no por esto dejaron de cambiar golpes hasta el último momento. El fallo de los jueces fué tablas, y tuvo que ser muy bueno cuando los fanáticos aplaudieron.

CUARTO PRELIMINAR
(6 rounds)

La pelea entre René Rodríguez, de 142 libras, y Ramón Molina, de 146, estuvo siempre a favor del segundo, que boxeando admirablemente derribó a su rival en el segundo round por un conteo de nueve segundos, sin poderlo rematar. El bout llegó al límite sin más caídas, conquistando Molina la decisión de los jueces.

SEMIFINAL
(10 rounds)

El semifinal fué probablemente la mejor pelea de la noche. Rayito del Ring, pesando 135 y media libras, ganó los dos primeros rounds, boxeando mucho y usando bien su izquierda. En el tercero y cuarto admitió unas tablas, pero en el sexto volvió a la ofensiva y rechazó todo el ataque de Criso Pérez, para dar al público el mejor round de la pelea. Durante su curso los dos contendientes se castigaron fuertemente y dieron una demostración brillantísima de coraje. En el séptimo Rayito derribó a Criso tres veces consecutivas, pero Pérez se levantó con el alma y terminó el round de pie mientras el público lo ovacionaba. A partir de este instante Criso peleó prácticamente con el corazón, pues no podía más, y ello le ayudó a ofrecer una gran demostración de valor.

En el último round, cuando todo el mundo creía que Criso había pasado el chaparrón con suerte, Rayito sacó una buena derecha y liquidó a su rival definitivamente, mientras el referee contaba los segundos. La pelea terminó exactamente a los dos minutos y cuarenta y nueve segundos del décimo round.

Esta es una de las mejores peleas que ha dado Rayito en los rings habaneros, y una de las mejores que se recuerdan en la Arena Cristal. Faltaba solamente un segundo para que Pérez pudiese terminar en pie cuando surgió el nocaut.

STAR BOUT
(12 rounds)

Chocaron Rafael Legón, con 144 libras y René Sánchez, con 147. La pelea comenzó lentamente y no fué hasta el tercer round que los dos contendientes decidieron cambiar golpes en forma. En este round Sánchez dió un golpe bajo, que provocó la presencia en el ring del médico de la Comisión, surgió un examen y continuó la pelea. Los tres asaltos siguientes parecieron dignos de una pelea callejera, pues ambos se dieron de todo. En el noveno Legón puso groggy a René, pero parecía como si no tuviera punch, pues no pudo derribarlo una sola vez. A pesar de que ya no le quedaba nada, Sánchez peleó los dos últimos rounds con todo lo que pudo, castigando a Legón por el estómago y cubrió la distancia para agradecer el fallo de tablas que dieron los jueces a la pelea.

EMPRESA DE OMNIBUS
SANTIAGO - HABANA
Carros Pullman de Lujo - Los Más Económicos
14 SALIDAS diarias directas a SANTA CLARA, CAMAGUEY y SANTIAGO DE CUBA, desde su Estación Oficial del Hotel "PUERTA TIERRA", MONSERRATE Y MURALLA Habana. Teléfono M-2266 a LAS SIGUIENTES HORAS:

NUEVO ITINERARIO

4.30 a. m.	Directo a	Santiago de Cuba	(Rápido).
7.00 a. m.	"	" Santiago de Cuba	"
8.15 a. m.	"	" Sta. Clara	"
9.30 a. m.	"	" Santiago de Cuba	"
11.15 a. m.	"	" Camagüey	"
12.30 p. m.	"	" Sta. Clara	"
2.00 p. m.	"	" Sta. Clara	"
3.00 p. m.	"	" Santiago de Cuba	"
5.30 p. m.	"	" Santiago de Cuba	"
7.30 p. m.	"	" Santiago de Cuba	"
11.15 p. m.	"	" Santiago de Cuba	"
12.30 p. m.	"	" Santiago de Cuba	"

Informes generales: En Monserrate y Muralla: Hotel "PUERTA TIERRA" o por el TELEFONO M-2266

6 Años PRESTANDO SERVICIO

Relevo de personal cada 6 horas y reservación de asientos numerados con anticipación.

Oficina Central en Santa Clara: Marta Abreu y J. B. Zayas

DIVIDEN HONORES EL JAIMANITAS Y EL CUBANELECO

Empataron a un punto, después de sostener una lucha de gran interés en los courts

Como se esperaba, se inició ayer con enorme éxito la lucha de tennis por la copa Habana, en dos courts distintos, brindándose a los fans duelos de verdadero interés.

En la lucha sostenida en los courts del Jaimanitas, la combinación de dobles de esta entidad, integrada por Jorge Cancio y el austriaco Goldman, que perteneció al equipo de la copa Davis de esa nación, vencieron a Williams y Etcheverry, del Cubaneleco, con scores de 6-0, 6-1, 6-2.

Más tarde, para igualar la serie a un punto, De la Torre, ex-campeón junior del deporte, derrotó a Duff, tras una lucha brillantísima que se extendió a cinco sets. El score fué de 3-6, 6-2, 6-2, 4-6, 6-2.

Esta tarde se continuará la lucha en los courts del Cubaneleco, celebrándose partido de dobles y uno de singles.

En la lucha librada por la representación del Habana Yacht Club contra el Almendares, los tennistas de esta última entidad ganaron los dos puntos diiscutidos..

Ramiro de Cárdenas y Herrero derrotaron a Pedro Duquesne y Pérez Chaumont, del Habana Yacht Club, con scores de 6-1, 6-3, 6-1. En los singles, Meana derrotó a Carlos Duquesne con score de 6-1, 6-1, 6-3.

La lucha entre el Almendares y el Habana Yacht Club continuará en los courts yatistas, a las tres.

SIN COMER, ELLA CRIA UNA FAMILIA

Magnífica dueña de casa esta madre osa negra. ¡Alimenta sus cachorros hasta dos meses después que han nacido, sin dejar la guarida en todo ese tiempo para procurarse un bocado ella misma!... El automóvil de usted puede también marchar un largo período sin agregarle más aceite... si primero le ha llenado usted el cárter con ESSOLUBE. Un abastecimiento no le durará para siempre, pero le durará para *mayor distancia.*

El consumo extraordinariamente mínimo de Essolube es la razón de esto. Y esa es sólo *una* de las economías que usted obtiene con este lubricante. Su protección completa del motor, economiza en cuentas de reparaciones. Y aun el kilometraje del combustible es probable que se beneficie. Coteje esto usted mismo: principie ahora a usar Essolube.

Las latas selladas aseguran su legitimidad, limpieza y medida exacta.

ECONOMICE CON Essolube M.R. EL ACEITE DE CONSUMO MINIMO

Esso M.R.

SURTASE DONDE VEA ESTE EMBLEMA PARA CALIDAD Y ECONOMIA.

STANDARD OIL COMPANY OF CUBA

Sintonice Ud. EL REPORTER ESSO de lunes a sábado, 1 P.M., COCH-CMCF, CMHJ, CMJW, CMKR

Excepcional programa darán esta tarde en gran función de gala, en el "Habana-Madrid"

Areitio contra Constante en otro partido de mucho interés. El Guajirito frente a Trecet en el match final. Mucho público ayer asistió a la popular Bombonera de Belascoaín y Sitios

Fenomenal función se ha preparado para deleite de los fanáticos del deporte vasco que han de visitar esta tarde el Palacete de Belascoaín y Sitios. No hay un solo partido que no merezca la atención preferente de los aficionados. A las tres y media en punto debe estar en su asiento todo el que desee gozar de un programa perfecto.

Onaindia, un muchacho joven que promete mucho, porque está dando demostraciones ya de ser muy pelotari llevará en la zaga a Rementería, zaguero trabajador y de buenas condiciones. Pero los dos tendrán que jugar mucho porque Salvador, con su saque raso y Escarza con su extraordinaria seguridad, deben presentar una tremenda batalla. Realmente nosotros vemos este partido como un número imporante del programa que no desmerecerá en nada de los que vendrán después.

Otra vez tenemos a Constante y Areitio frente a frente en el intermedio. Tras la mejoría experimenada por Gayarre el viernes, es innegable que el Tenor llegará pronto a la forma que siempre lo ha distinguido: un prodigio de seguridad, un trabajador infatigable, una muralla en la defensa y peligroso en la riposta. Pero un Constante en magníficas condiciones y un Aníbal que ataca desesperadamente son cosa muy seria y difícil de batir y de ahí el duelo que se entablará que resultará trmendo.

En el último defenderán el color blanco dos pegadores tremendos: Montes menor y Cubota. Dos señores que dispuaran con bala rasa, que hacen silbar la pelota furiosamente de frontis a rebote y vuelta. Para que Pedrito y Trecet triunfen, tendrán que jugar maravillosamente. Sin embargo, el primero continúa mejorando grandemente y el segundo no le va detrás a nadie en los cuadros graves actualmente. Los fanáticos gozarán en el último de un partido que acaso será el mejor de los tres de esta tarde.

Mucho público

Mucho público asistió ayer tarde a la magna función de la Bombonera. El estelar resultó muy bien peloteado ganando Areitio y Trecet tras una lucha notable. El «Calvito» rindió su mejor labor de la temporada y Venancio lo secundó ampliamente. Aníbal bien en todo el curso del match pero Constante se quedó algo corto en algunos rebotes.

Pedrito y Montes triunfaron sobre Recalde y Cubota. Esos dieron batalla y estuvieron a un tanto de la igualada, 23 por 24. Pero sus rivales se fueron a todo tren hasta el final, dejando a aquéllos con la miel en los labios.

HABANA-MADRID

Programa de la función de esta tarde que comenzará a las 3 y 30

PRIMER PARTIDO a 25 tantos.—Onaindia Segundo y Rementería, blancos, contra Salvador y Escarza, azules. A sacar ambos del cuadro 14 y medio.

PRIMERA QUINIELA a 6 tantos.—Aníbad; Areitio; Constante; Iturriaga, Gayarre y Escarza.

SEGUNDO PARTIDO a 30 tantos.—Constante y Aníbal, blancos, con Areitio y Gayarre, azules. A sacar ambos del cuadro 14 y medio.

SEGUNDA QUINIELA a 6 tantos.—Montes menor; Cubota; Trecet; Pedrito; Malluquiza primero y Uria.

TERCER PARTIDO, a 30 tantos.—Montes menor y Cubota, blancos, contra Pedrito y Trecet azules. A sacar ambos del cuadro 15 y medio.

Resultado de la Función de anoche

PRIMER PARTIDO:
Onaindia 2do. y Blandía, blancos: 14 tantos; Salvador y Rementería, azules 25 tantos.
Ganadores los azules.
PRIMERA QUINIELA:
Ganador: Trecet.
SEGUNDO PARTIDO:
Ganadores los blancos.

BUENOS PARTIDOS DE HAND BALL TENDREMOS HOY EN LA PLAY

SEGUNDA CATEGORIA: Luis Sa redo y B. Muñiz vs. Shos Puente D. Gorostiza; Luis Sánchez y T. C tina vs. A. Armesto y Aq. Entrial Ramón Fernández y Manuel Lara Fernando Junco y Luis Gutiérrez renzo Castro y C. Alfonso vs. Abad y V. Miranda.

PRIMERA CATEGORIA: Angel y Harzán Rivas vs. Rafael Corra y C. Jorge.

TERCERA CATEGORIA: J. Cam go y J. Fernández vs. Juan Rodrígu y M. Azor. Agustín Pelussa y B. ñez vs. B. Rionda y A. Boronat. Menéndez y A. Sánchez vs. H. N G. Herrera. Enrique Muñiz y Muñiz vs. Angel Alvarez y J. drígues.

Nota: Es importante repetir que juegos comenzarán a las 8.30 a. m esta hora se iniciará el primer p tido señalado. La vareja que p perderá por default. Inmediatam después de celebrado el primer p do o declarado el dfault, si éste ra el caso, comenzará el segundo p tido. Y así hasta terminar.

SEGUNDA QUINIELA :
Ganador: Montes.
TERCER PARTIDO:
Ganadores: los blancos.

Miramar Yacht y Cubaneleco vencieron ayer en los juegos de basket de la justa juvenil

Imponiendo su juego y estatura desde el inicio del game, las bellas muchachas que integran el equipo de basket ball juvenil del Miramar Y. Club conquistaron anoche en el floor del Cubaneleco un fácil triunfo de 25 por 10 sobre las esforzadas chiquillas del Cristo Rey.

Las caleteras demostraron su favoritismo durante todo el tiempo, llegando a ostentar una puntuación de 23 por 0 al finalizar el tercer quarter, siendo en el último cuando las del Cristo Rey rompieron el hielo con magníficos goals de la Carreño, Hilda Blanco y la Ziegenhirt. Una de estas canastas que aparecen en el score de la capitana del team que dirige Rogelio Valladares, fué anotada por la center del Miramar, Silvia García Navas, algo ofuscada después de un jumping cerca del goal de sus contrarias.

Pero si Alicia Arroyo, con su juego certero resultó la más distinguida en el game que ganaron las discípulas de Zapico frente al Cubaneleco el pasado jueves, anoche lo fué la propia Silvia, que con cuatro goals en su haber y jugando mucho a la defensiva, constituyó un fuerte pilar en el que descansó el triunfo obtenido por su team. En el scoring le ayudaron eficazmente la interesante Yolanda Martín y Margaret Chapman, mientras que Campbell, Alicia Arroyo y la Bran hacían en el guarding.

En el primer juego de la noche que no resultó todo lo bueno que se esperaba, el Cubaneleco derrotó a San Carlos con anotación de 10 por 3.

El team verdiblanco consiguió tres puntos por fouls cometidos por sus contrarias, mientras que las chicas tricas no consiguieron su primer punto hasta el tercer periodo.

RESULTADO:

	1er. half	2do. half	
Miramar . . .	12—4	7— 2	
Cristo Rey . .	0—0	0—10	1

Referee: J. Fernández. Umpire: Rodríguez. Anotador: L. Balaya. Cronometrista: I. Ruiz. Jugado en el floor del Cubaneleco.

Resultado:
Cubaneleco. Primer half: 0x3 gundo half: 2x5. Total: 10.
San Carlos. Primer half: 1x0 gundo half: 0x2. Total: 3.

M.E.C.D. 2016

HERIDOS GRAVEMENTE DOS HOMBRES EN CIENFUEGOS AL SOSTENER UNA RIÑA POR CUESTIONES AMOROSAS

INQUIETA CARDENAS POR LA NOTICIA DE QUE SUPRIMIRAN LA CUOTA DE EXPORTACION DE REFINADO A ESTADOS UNIDOS

PROMETIO EL SECRETARIO DE JUSTICIA LA RECONSTRUCCION DE LA AUDIENCIA MATANCERA

Dos niños intoxicados en el pueblo de Santiago de las Vegas. Patronato para obras en Placetas. Muerte sentida. Sigue la protesta espirituana por dos nombramientos

PINAR DEL RIO

LAS LLUVIAS CAUSAN DAÑO A LOS SEMILLEROS

SAN JUAN YMARTINEZ, noviembre 5. DIARIO. Habana.—Ha estado lloviendo ayer y hoy torrencialmente, causando las aguas grandes daños a los semilleros y a las primeras siembras de tabaco, cundiendo el desaliento entre los sufridos vegueros.

—Esta mañana se verificó el entierro de la señora Consuelo de Bárcena viuda de Gil, habiendo sido sentidísima su muerte. Reitero mi pésame a los familiares.

A. López Arias,
Corresponsal.

LA HABANA

MENORES INTOXICADOS

SANTIAGO DE LAS VEGAS, noviembre 5. DIARIO. Habana.—Al ingerir semillas de salvadera los menores Daniel Blanco, de 9 años; José Avelino Rodríguez, de 12 años, y Pedro Nasco, de 13 años, vecinos de esta población, sufrieron una grave intoxicación. Fueron asistidos en la Casa de Socorro, siendo su estado calificado de grave. Las autoridades conocieron del caso.

Manuel Perera,
Corresponsal.

MATANZAS

EL PUEBLO DE CARDENAS ESTA ALARMADO

CARDENAS, noviembre 5. DIARIO. Habana.—Ante las noticias de que se trata de suprimir la cuota de exportación de azúcar refinado a los Estados Unidos, se halla alarmada esta población. Obreros, comerciantes e industriales y el pueblo todo protesta de semejante medida, contraria a la economía nacional, de consecuencias ruinosas incalculables para este pueblo. Todo el mundo espera que las autoridades nacionales rechacen dicha proposición y en ese sentido sabemos que se han cursado innumerables telegramas de protesta. Urge, para tranquilidad de los hogares cubanos, que el Gobierno aclare el particular.

González Bacallao,
Corresponsal.

EL SECRETARIO DE JUSTICIA EN MATANZAS

MATANZAS, noviembre 5. DIARIO. Habana.—Hoy visitó Matanzas el Secretario de Justicia, quien giró una visita a la Audiencia, ofreciendo un crédito para las reparaciones urgentes que requiere el Palacio de justicia.

Se le ofreció un almuerzo por los magistrados, fiscales y jueces.

—En el Centro de Socorro fué asistido de la fractura grave del cúbito y radio, el menor Ramón Sánchez Gilvecio, de Ceiba Mocha, las que se ocasionó jugando a la pelota en el Naranjal.

Lovio,
Corresponsal.

SANTA CLARA

QUEDO CONSTITUIDO EL PATRONATO

PLACETAS, noviembre 5. DIARIO. Habana.—Esta mañana tuvo lugar una reunión de las fuerzas vivas y campesinos en general de este término, quedando constituído el Patronato, que presidirá el Alcalde Municipal, para financiar el traslado de la instalación del molino arrocero concedido por el Secretario de Agricultura a la provincia de Santa Clara. Tal medida es de júbilo para el pueblo en general porque con ella podrá ser beneficiada la gran producción de arroz de la Provincia, propendiendo al aumento de las siembras de ese cereal.

Corresponsal.

INTERESAN EL FUNCIONAMIENTO DE LAS REFINERIAS

RANCHO VELOZ, noviembre 5. DIARIO. Habana.—Numeroso grupo de obreros del central «Ramona» y campesinos de esta zona se han dirigido a esta corresponsalía para recabar por medio de las columnas del DIARIO el mantenimiento de las refinerías, en beneficio del pueblo en general.

Sarabia,
Corresponsal.

FALLECIO REPENTINAMENTE

CIENFUEGOS, noviembre 5. DIARIO. Habana.—Ha fallecido repentinamente en el Mercado de esta ciudad Eusebio Hernández. Manifestaron los familiares que se hallaba enfermo del corazón. El Juzgado levantó las diligencias ordenando la entrega del cadáver a los familiares.

—Por rivalidades amorosas riñeron en Dorticós y Velazco, Francisco González Sarría y René Terry, resultando ambos heridos graves, siendo asistido en Emergencias, pasando después al hospital en calidad de detenidos.

—Ingresó en el Hospital en muy grave estado José Hernández, quien fué agredido a tiros en el central «San Agustín» por Alberto Sánchez Terry, quien fué detenido.

Obdulio A. García,
Coresponsal.

LA PROTESTA DEL PUEBLO

SANCTI SPIRITUS, noviembre 5. DIARIO. Habana.—En su oportunidad di a conocer la enérgica protesta del pueblo contra el inspector del distrito escolar Rafael de León, al nombrar dos maestras para ocupar aulas vacantes sin tener en cuenta el escalafón, lo que siembra la discordia entre los maestros por la injusticia cometida con los maestros del distrito, doctores en Pedagogía con años de experiencia y verdaderos méritos. A pesar de la protesta fueron hechos los nombramientos. Es necesario que la Secretaría de Educación sepa que a los maestros del Distrito no se les hizo saber cuándo ocurrió la vacante por retiro de la señora Edelmira Jiménez, ni el nombramiento para cubrir el aula de la Escuela Primaria Superior, hecho antes de ocurrir la vacante. Espérase que el Secretario del Ramo ordene una investigación amplia a fin de que no sean pisoteados los derechos legítimos de los maestros, de los alumnos y del pueblo.

Corresponsal.

Murió una de las fundadoras de la Cruz Roja Nacional

Srta. Ana María García, una de las primeras enfermeras graduadas de Cuba, que ha fallecido a resultas de un accidente en un acto de servicio.

CONSTITUYO UN ACONTECIMIENTO LA CONFERENCIA DEL DOCTOR JOSE AGUSTIN MARTINEZ AYER EN SANTA CLARA

SANTA CLARA, noviembre 5.—Ha constituído un acontecimiento sin precedentes en esta ciudad la conferencia pronunciada hoy en la Audiencia por el eminente jurista doctor José Agustín Martínez sobre el Código de Defensa Social. El ilustre autor de la citada legislación llegó acompañado del doctor Augusto Saladrigas, secretario de Justicia, y de sus hijos, del doctor Guillermo Rubiera y de otras personas. Los visitantes fueron recibidos por el doctor Alberto Córdoba de Quesada, presidente de la Audiencia, siéndoles ofrecido un banquete en el Hotel Central con asistencia de los miembros de la judicatura y del foro y representaciones sociales, amenizando la banda de música municipal.

El abogado fiscal doctor Joaquín Calcines Guevara, en nombre del doctor Córdoba y demás funcionarios judiciales, ofreció el acto, contestándole el doctor Saladrigas, quien en su discurso recordó los felices tiempos que pasó en Santa Clara administrando justicia.

Seguidamente se trasladaron al Palacio de Justicia, la Audiencia, donde en el local de la Sala Primera pronunció el doctor Martínez su conferencia. Trató ampliamente sobre algunas formas delictivas del nuevo Código y dijo que se sentía satisfecho de esta iniciativa del doctor Córdoba de llevar a efecto las conferencias y agradeciendo que fuera él el primeramente designado y que haya sido la Audiencia villareña el primer tribunal cubano que aplicara el Código de Defensa Social. La presentación del doctor Martínez la hizo el propio doctor Córdoba en magnífico discurso. Amenizó la banda de música militar.

Entre las personalidades asistentes anotamos a los magistrados y jueces del distrito, el gobernador, coronel Gabino Gálvez; el comandante Carreño, que representaba al teniente coronel Gómez; al alcalde de Saquí Gener, al capitán de la Policía Pérez Finalés, a los presidentes de la Colonia Española, Cámara de Comercio, Club Rotario, Club de los Leones, Colegio de Abogados, Colegio Notarial, de Procuradores, etc. El doctor Martínez fué interrumpido en repetidas ocasiones con aplausos durante el curso de su conferencia. Terminada ésta, la sociedad Tennis Club ofreció un baile en honor de los doctores Saladrigas y Martínez.

Armando Machado,
Corresponsal.

CAMAGUEY

SENTIDO FALLECIMIENTO

PINA, noviembre 5. DIARIO. Habana.—Anoche falleció de un colapso cardíaco el estimado señor José Ruiz Alvarez, secretario del Sindicato Obrero del Central Morón. Están de duelo los obreros de dicho Central, sintiéndose apenada la población en general, dada la estimación de que gozaba el finado Llegue a sus familiares y a los obreros del citado Central nuestro más sentido pésame.

Corresponsal.

CAMAGUEY, noviembre 5. DIARIO. Habana.—Han celebrado una entrevista el Alcalde y el Jefe Militar para tratar sobre diversos asuntos municipales.

—El teniente coronel Sánchez irá a esa capital para despedir al coronel Batista en su viaje al extranjero.

—María Esther Adán Fortún ha denunciado que había sido menazada de muerte por Joaquín Bebé.

—Juana Nápoles Malpica ha solicitado que recluyan a su hijo en el Reformatorio de esa capital.

Corresponsal.

Lea mañana el NOTICIERO DEL LUNES, que trae siempre abundante información nacional y extranjera y aparece a la misma hora matinal que el DIARIO DE LA MARINA.

EN LA PROXIMA LEGISLATURA TRATARA EL CONGRESO CUATRO LEYES DE INTERES NACIONAL

La revalorización hipotecaria, la creación de la Banca Nacional y la emisión de bonos para pagar obligaciones antiguas, se estudiarán detenidamente antes de tratarlas

Al inaugurar mañana, lunes, su próxima legislatura, el Congreso hallará sobre su mesa un respetable número de asuntos, entre los cuales se destacan algunos que, según autorizados voceros de la Administración, demandan inmediato tratamiento y solución.

Ahora bien: de esto a que los señores congresistas les presten el urgente interés que se persigue, media —al decir de los voceros capitolinos— un trecho muy respetable.

Sin duda serán objeto de la atención de los señores congresistas, pero no con la presteza que desean imprimirles sus propugnadores.

A juzgar por las apariencias, los señores congresistas lo que se proponen al pronto es estudiar cuidadosa y minuciosamente los proyectos de leyes que van a series sometidos en el próximo período parlamentario y que constituyen precisamente los asuntos que señalamos.

Una vez estudiados los elevarán a debate.

Tal actitud no reza, desde luego, con aquellas cuestiones cuyo tratamiento se encuentra en marcha desde la anterior legislatura.

Aludimos, verbigracia, a la modificación de ciertos preceptos del Retiro Civil.

Y aludimos, asimismo, a la amnistía de delitos comunes.

Este proyecto fué aprobado ya por la Cámara Baja y espera la ratificación del Senado—ratificación plena, sin enmiendas o interpelaciones—para su remisión al señor Presidente de la República, quien la sancionará y pondrá en vigor.

Por lo que respecta a los nuevos asuntos, ésos que los señores congresistas estiman necesario estudiar acuciosamente y sin prisa, son los que siguen:

—Emisión de bonos en oro por diez millones de pesos destinada a satisfacer obligaciones contraídas por el Estado con los señores Warren Brothers, Purdy and Henderson y otras firmas. A propósito de esta medida el Congreso considerará un mensaje del señor Presidente de la República solicitando la correspondiente legislación.

—Revalorización Hipotecaria.

—Creación de la Banca Nacional.

—Autorización al Gobierno para adquirir, por cuenta del Estado, todo el oro que se produzca en Cuba, mediante transacciones monetarias.

Al programa que señalamos debe añadirse, indispensablemente, la ley de los presupuestos generales de la nación para 1939 que deberá regir desde enero.

Contemplando el cuadro que hemos bosquejado se llega fácilmente a la conclusión de que la jornada parlamentaria venina resultará activa, laboriosa y en extremo interesante; así desde el punto de vista legislativo como desde el punto de vista político.

Por lo que se contrae a este último no hay que olvidar el síntoma ofrecido por el Block de la Mayoría en la sesión en que fué discutido el proyecto de reajuste presupuestal para el mes de octubre.

En aquella ocasión un buen número de representantes que forman parte del Block votó en primera instancia conjuntamente con el frente oposicionista de la minoría, el cual propugnaba un dictamen contrario al criterio del Block.

NECROLOGIA

La Sra. Aurora de la Arena y Triay de Guasch

En su residencia del Edificio Castro, O y 25, Vedado, rodeada del cariño de sus familiares, después de larga y cruel enfermedad y agotados todos los recursos de la Ciencia Médica, dejó de existir anoche la estimada dama Aurora de la Arena y Triay de Guasch.

Dadas las extensas simpatías y los profundos afectos que en la sociedad gozaba la desaparecida, inmediatamente se difundió la noticia, viéndose la casa invadida de sus amistades que acudieron a testimoniar su condolencia al viudo, señor Pedro Guasch y a los hijos de ambos, Pedro y Luis, y a las hermanas de la finada, señoras Consuelo de la Arena de Gálvez y Amparo de la Arena de García Vega.

El entierro se llevará a cabo esta tarde a las cuatro y media, partiendo la fúnebre comitiva de la casa mortuoria hasta el cementerio de Colón, donde recibirán cristiana sepultura los restos de la que en vida fué madre amantísima, esposa ejemplar.

Enviamos nuestro pésame más sentido a los familiares todos de la extinta, especialmente al hermano político de la misma, señor Arturo Garcíaí Vega, muy querido amigo de esta casa, donde goza de general aprecio.

GUANABACOA AL DIA

CUMPLEAÑOS

Lydia Presmanes Fernández, que en la festividad de mañana, lunes, celebra su cumpleaños.

Tan encantadora señorita es hija de los esposos Margot Fernández de Presmanes y Segundo Presmanes Pérez.

Pasará su día entre halagos y congratulaciones.

BODAS DE PAPEL

Celebran en la fecha de hoy su primer año de casados la sugestiva señora Moraima Zorrilla de Sat y el cumplido joven Miguel Sat y Sat.

Bodas de papel que celebran con la dulce espera del primer fruto de sus felices amores.

Muchas congratulaciones han de recibir los jóvenes esposos por tan simpático aniversario.

Deseamos para el gentil matrimonio infinitas dichas.

DR. LEONARDO LOPEZ BLANCO

Está hoy de días el doctor Leonardo López Blanco, distinguido médico que goza de grandes prestigios en nuestro mundo científico y social.

Hasta él han de llegar innumerables mensajes de felicitación.

A cuyas demostraciones de afecto nos sumamos nosotros haciendo votos por su ventura personal.

FELIZ OPERACION

Con feliz resultado fué operada en días pasados de apendicitis la pequeña amiguita María Amelia García Mesa.

Intervención que fué realizada por el doctor Eugenio Torroella en la magnífica clínica «La Purísima Concepción», de 15 y 4, en el Vedado.

Su director, el doctor Felipe Mencía, dada la amistad que le une a la familia García-Mesa, hubo de presenciarla debido al grave estado de la linda paciente.

Gracias a los solícitos cuidados de tan eminentes profesionales encuéntrase fuera de todo peligro.

Lo que nos hace estimar que muy pronto daremos a conocer la grata nueva de su restablecimiento.

NUEVA RESIDENCIA

Para la calle Virtudes 198, en la Habana, han trasladado su residencia los esposos Moraima Gil de Pérez y Ladislao Pérez Rojas.

A los que deseamos dichas y venturas en el nuevo home.

CUMPLEAÑOS

Celebra en el día de hoy su cumpleaños la interesante y linda señorita Noemí Torres Vega.

Figulina encantadora de nuestros salones elegantes.

Hasta la que han de llegar infinidad de flores y felicitaciones por el fausto motivo.

El cronista se complace en hacer llegar por este medio hasta la adorable señorita los votos formulados por su felicidad.

BODAS DE NOVIEMBRE

Llegan hasta mí los rumores de una boda.

Que tiene nuestras simpatías.

Por ser los contrayentes dos jóvenes muy estimados entre nosotros.

Nos referimos a la señorita Migdalia Morales Muñiz y el señor Luis Antonio Olivero.

Aún no se ha señalado el día en que ha de celebrarse.

Pero sí ha de ser para últimos del presente mes.

Tan pronto como la misma sea senalada la daré a conocer.

PRO TURISMO

En una de mis anteriores crónicas, di a conocer los acuerdos tomados por la Asociación de Vecinos de Guanabacoa, Villa María y Santa María del Rosario y que muy pronto darían comienzo los trabajos de reparación en las carreteras que comprenden la ruta turística trazada por el Club Rotario.

Hoy puedo decir a los lectores del DIARIO, que esos trabajos ya han comenzado por distintos lugares y que muy pronto estarán los mismos muy adelantados.

Para que estén terminados a fines del mes de diciembre, fecha en que comienza la temporada invernal de turismo.

Toda vez que algunas compañías de vapores han incluido en sus programas de paseos a los turistas la ruta tantes veces repetida.

Así como también las asociaciones y sindicatos de choferes del turismo la tienen en sus itinerarios.

Es un triunfo que nos hemos anotado con la acción conjunta de las fuerzas vivas de este término municipal y el de Santa María del Rosario.

Demostración de que cuando existe buena voluntad para la realización de los proyectos donde se determinan asuntos de verdadero interés público se llevan a vías de hecho aun por encima de cuantos obstáculos se les ponen para que no lleguen a convertirse en beneficio para la población.

Guanabacoa puede hacer mucho en su propio beneficio siempre que tome ejemplo de ella misma uniéndose a ese grupo de hombres que tan desinteresadamente está laborando por hacerla resurgir del letargo injustificado en que se encuentra.

Mucho hay que hacer todavía en bien de la humanidad.

Y mucho hay que hacer todavía en bien de la comunidad en que vivimos.

Es necesario, y esto lo hemos repetido muchas veces que todos los vecinos de esta Villa, sin distinción de clases y sin prejuicios personales, cooperen a medida de sus fuerzas a cuantas buenas obras se proyecten realizar, ya sean por iniciativa de unos o de otros, lo esencial es llevarlas a la realidad, y bien demostrado está ya que el único medio lo es en la forma en que hoy se vienen haciendo.

José R. Arango de la Maza.

CRONICA CATOLICA

Circular a los Caballeros de Colón del Consejo de San Agustín No. 1390

«Muy estimado Hermano:

El Caballero de Colón alguna que otra vez ha de probar y ejercitar su recio espíritu de cruzado valiente y esforzado de los tiempos modernos, como saludable entrenamiento para la enconada lucha que con tanto honor sostiene por la Iglesia, la patria y la familia.

Toca ahora a los Caballeros de Colón del Consejo de San Agustín pasar por una de esas pruebas desprovistas de todo aspecto agradable, hacia la que sólo puede impulsar el mil veces bendito principio primero de nuestra Orden, la Caridad, y el deber de adiestrarnos más y más en el manejo de un arma necesarísima en el combate contra los que calumnian al catolicismo acusándolo de parásito de la humanidad: la evidencia católica.

Fuimos ya al Asilo de Ancianos Santovenia. Vayamos esta vez un poco más lejos, a templar más el alma; hagamos hasta junto a los infelices leprosos del Rincón. Vayamos con espíritu dispuesto a aprender valor y amor al prójimo, de las heroicas Hijas de la Caridad, vayamos a presenciar con nuestros propios ojos esa grandiosa obra católica de humanidad, para después poder pregonarla bien alto, en la prensa, en el radio, en la conversación, en la discusión efectuando un nuevo avance en el rechazo de los calumniadores de la iglesia.

Firme y puntual en su puesto, muy puntual, espero verle el próximo domingo seis de los corrientes, oyendo la misa de las nueve y treinta de la mañana en la capilla del Lazareto del Rincón.

Fraternalmente,

BENITO R. DE LA VEGA, Director de Evidencia Católica».

NOTAS: Prohibida la visita con menores.

Vía: Omnibus Aliados. Ruta 31. Habana, Bejucal Güira de Melena, Salida de la plaza del Vapor a las ocho y veinte de la mañana. 20 centavos ida y vuelta.

Actos Católicos para mañana

El Jubileo Circular

En la iglesia de la Caridad, el Jubileo Circular: A las ocho y treinta de la mañana, misa solemne de ministros y a continuación, exposición de S.D. M.,

A las cinco de la tarde, Rezo del Santo Rosario, visita a Jesús Sacramentado, bendición y reserva.

Los lunes de San Nicolás de Tolentino

En la iglesia parroquial de San Agustín, se celebran los lunes de San Nicolás de Tolentino en sufragio de los Fieles Difuntos.

En la iglesia de San Agustín, a las siete y treinta de la mañana.

En la del Cristo, a las ocho de la mañana, y a las cinco y treinta de la tarde.

En la capilla de los Padres Recentoristas

Cultos en honor de Jesús Sacramentado en la capilla de los Padres Redentoristas: A las siete y treinta de la mañana, misa y comunión de los coros de los lunes eucarísticos.

A las dos y treinta de la tarde exposición del Santísimo Sacramento.

A las cinco estación, Rosario, ejercicio, bendición y reserva.

En la iglesia del Santo Angel

Celebra sus cultos mensuales la Congregación de San Cayetano a las ocho de la mañana en la iglesia del Santo Angel.

Invita, el Director y Párroco, Monseñor Abascal.

Novena de Animas

En la iglesia de Reina, a las ocho de la mañana con misa cantada, plática y solemne responso.

En Monserrate, a las siete y treinta de la mañana, con misa, comunión y responso.

En el Angel a las cinco de la tarde.

En San Francisco, a las siete y quince de la tarde.

En el Carmen a las cinco y treinta de la tarde.

En San Nicolás de Bari, a las siete de la mañana.

En la iglesia del Espíritu Santo, a las ocho de la mañana y a las ocho de la noche con sermón.

En Jesús María y José a las 7.30 de la tarde.

Declaró con lugar la Audiencia, la apelación en el recurso de amparo de la finca llamada "La Asunción"

El Tribunal ha formulado declaraciones fundamentales para el derecho de propiedad y su defensa. Se ha declarado inadmisible un amparo en que se desdobló el dominio

Con fecha 3 del corriente ha dictado una importante sentencia la Sala Primera de lo Civil de la Audiencia de la Habana, en la que ha puesto término a un recurso de amparo en cuanto a la «posesión de un edificio» fabricado en terrenos de la finca «La Asunción», situada en esta capital.

El recurso de amparo se interpuso en los autos de un procedimiento sumario hipotecario tramitado en el Juzgado de Primera Instancia del Norte de esta ciudad, establecido por la sociedad N. Gelats y Compañía en su carácter de representante legal de los tenedores de bonos hipotecarios emitidos por la «Compañía Cubana de Repartos», S. A.

Se estimó por el amparista, señor Pedro Sala Panisello, que el acta de 4 de junio de 1938, que dió posesión judicial a favor de la sociedad anónima «Reparto La Asunción»—que fué la que en concepto de deudora de los bonos hipotecarios remató la finca «La Asunción»—le perturbó en la posesión de un edificio que él había construído en el citado inmueble.

El amparista reconoció en su demanda que el dominio del suelo pertenecía a la entidad rematadora, o sea, a la Compañía Reparto La Asunción; pero que él era el dueño del edificio y que lo poseía legalmente porque lo construyó con la tolerancia y el consentimiento del deudor hipotecario o de sus causantes.

El juez de Primera Instancia del Norte de la Habana, aceptando la tesis del amparista, consistente en el desdoblamiento del dominio, reconociendo, como cosas distintas y separadas, la «posesión del edificio» y el «dominio del suelo» en que el mismo se fabricó, considerando que había analogía con el caso del que fabrica de buena fe en suelo ajeno, a tenor de lo dispuesto en el artículo 361 del Código Civil, basándose en la extensión y alcance de los artículos 111, 112 y 113 de la ley hipotecaria, declaró con lugar el amparo, ordenó la anulación de la diligencia de posesión judicial dada al acreedor hipotecario e impuso las costas de dicha instancia al citado acreedor.

Interpuso recurso de apelación por la Compañía Reparto La Asunción, sostuvo la misma, en las varias sesiones que duró el informe oral, que estuvo a cargo del doctor César Salaya, del bufete Sánchez de Bustamante, que se había infringido fundamentalmente el artículo XVIII de la orden de amparo número 362, de 1900, así como el tercero de dicho cuerpo legal, habiéndose aplicado torcidamente los preceptos legales citados en la sentencia y violados otros, como el 174 del reglamento de la ley hipotecaria, el 445 del Código Civil en relación con el 434 de dicho cuerpo legal, y la doctrina mantenida en varias sentencias de nuestro Tribunal Supremo, no expresamente dictadas en el caso controvertido, que es el primero que han resuelto nuestros tribunales, sino en otros en que se ha tratado del amparo en términos generales.

Recordó el representante legal de la Compañía apelante, la naturaleza del procedimiento de amparo que tiene que ceñirse al caso del «hecho de la posesión», en concepto de dueño o de causahabiente del dueño, sin que en una materia semejante fuera lícito entrar en el estudio de problemas de fondo referentes al alcance y extensión de la hipoteca o al caso en que se fabrica en suelo ajeno, como lo hizo el señor juez de la Primera Instancia.

Entre las múltiples sentencias citadas por el doctor Salaya en su documentado informe, sólo pudimos anotar la número 75, de 28 de octubre de 1911, dictada por nuestro Tribunal Supremo, según la cual, aún el que adquiere por documento público una finca hipotecada y no inscribe, no puede pedir el amparo en la posesión, por oponerse a ello el artículo XVIII de la orden 362.

Después de citar pasajes históricos de la Orden de Amparo, entre ellos aquel memorable de su autor don Miguel Gener, que fustigaba a algunos funcionarios judiciales que en sus resoluciones llamaban «despojados» a los «despojantes», y de demostrar la imposibilidad de que se aceptara por nuestra Audiencia una tesis tan peligrosa como es la de «amparar en la posesión de edificios», cuando se reconoce por el propio amparista que el dominio del suelo le pertenece al acreedor hipotecario, o sea al rematador, solicitó que se revocara la sentencia apelada.

La Sala, de acuerdo con la tesis del doctor Salaya, ha revocado la sentencia del señor juez de Primera Instancia del Norte, imponiéndole las costas de la primera instancia al amparista y sentando los siguientes fundamentos:

«Que por la naturaleza del procedimiento principal en que el presente recurso de amparo fué promovido y por la propia especialidad del que viene regulado or la orden número 362, de 17 de septiembre de 1900, circunscripto éste a aquellas cuestiones relativas al derecho posesorio a que se refiere el artículo tercero de dicha orden, y, por tanto, excluyente de controversias que imponen para su resolución declaraciones de derecho ajenas al hecho de la requerida posesión en concepto de dueño o de causahabiente del propietario de la casa objeto de la repetida posesión, resulta de orden primordial en el presente caso fijar, dentro de una recta interpretación, el justo sentido y alcance de la disposición contenida en el artículo 18, adicionada a la ley de la materia por la de 13 de junio de 1910.

«Que basta a los fines de esa interpretación, en punto a la discutida aplicación en este pleito del precepto legal que se examina, el hecho fundamental que, como no controvertido y, por tanto, aceptado por las partes, consigna el juez en su fallo al sentar en éste que la edificación o casa construída por el amparista, a la que limita con independencia del suelo, su derecho posesorio, se encuentra enclavada en el solar número 14 de la manzana 44 del reparto La Asunción, y que ese terreno viene afecto a la hipoteca que motivó el aludido procedimiento sumario en que se promovió este recurso de amparo, pues ante la realidad de ese hecho trascendente, y obligado l juzgador a no hacer declaraciones de derecho que por su naturaleza y efectos sólo tienen su lugar en un juicio plenario, es incuestionable que frente a esa situación propuesta por el propio amparista en su escrito inicial no debió admitirse y sustanciarse dicho amparo a virtud de la debida y requerida aplicación del cuestionado artículo 18 que venimos examinando, siquiera por la elemental consideración de no ser dable la desintegración, en una imposible división del inmueble de su posesión para llegar a la absurda conclusión, negada por el artículo 445 del Código Civil, de corresponder ese derecho al amparista en cuanto al edificio o fabricación, y con relación al suelo o terreno al que fuera incorporado, a una persona distinta, o sea al adjudicatario del repetido terreno en el procedimiento sumario hipotecario de que se trata.

«Que toda otra cuestión, referente a aquellas situaciones previstas en los artículos 111, 112 y 113 de la Ley Hipotecaria en su relación con los artículos 162 y 163 de su reglamento y que analiza el juez en su fallo, aunque con equivocada interpretación de dichos preceptos legales, no es adecuada en el estrecho marco del procedimiento que regula la repetida Orden 362 de 1900, como en su lugar fué apuntado, y menos llegar a las conclusiones que sienta el inferior y que implicare declaraciones de derecho de otro orden; como igualmente es inadecuada y fruto también de erróneas interpretaciones, aquella que para la resolución del conflicto entre el derecho del amparista y del acreedor hipotecario, que surge de la señalada indivisión de la posesión sobre un bien integrado por el suelo y el edificio enclavado en aquél encaja el propio juez en la disposición contenida en el artículo 453, en su relación con los artículos 361 y 434, todos del Código Civil, para llegar definitivamente a la errónea afirmación de que sobre lo edificado en el repetido terreno, aunque independiente de éste, tiene el actor Pedro Sala Panicello el derecho de retener su posesión, consecuentemente, el de ejercitar la acción de amparo encaminada a ese fin, pues tal afirmación determinante del fallo recurrido, lleva necesariamente aparejados reconocimientos de situaciones y derechos extraños al procedimiento y contrarios, por demás, a los que pudieran desprenderse de la recta interpretación de los aludidos artículos».

Formuló voto particular el presidente en funciones de la Sala, doctor José Rodríguez Acosta, conforme con el fallo de la mayoría; pero disintiendo en cuanto a los fundamentos.

La cuestión controvertida, como puede fácilmente observarse, tiene una gran importancia para el régimen de protección de la propiedad inmueble y el sostenimiento del crédito territorial.

De haber prosperado la tesis del amparista, bastaría que cualquier deudor hipotecario consintiera o facilitara la construcción de obras en el inmueble hipotecado para que, de ese modo, se hiciera ilusorio, en el orden práctico, el procedimiento de la ley hioptecaria.

El crédito territorial, tan perseguido y tan esquilmado hasta el presente, acabaría por extinguirse, y con ello la sociedad recibiría un rudo golpe.

En el orden final de la justicia, la sentencia que comentamos es laudatoria. No le quita nada a nadie, ya que al velar por los fueros de nuestras leyes procesales e interpretarlas en su recto sentido, para facilitar así su mejor aplicación, deja la puerta abierta para que se discutan y ventilen en los juicios declarativos ordinarios, con todas las garantías, con todas las pruebas y todos los recursos, las «cuestiones de fondo» relativas al dominio o a la posesión que puedan alegar los distintos intereses en conflicto en casos como el que comentamos.

Felicitamos, pues, a los doctores César Salaya y Eduardo L. Delgado, directores legales de las partes que han triunfado en este pleito.

EXHUMADOS LOS RESTOS DEL COMANDANTE DE LA POLICIA E. IBARZABAL

El viernes a las 8 de la mañana y en el Panteón de la Policía Nacional, se celebró una piadosa ceremonia: la exhumación de los restos del que fué intachable caballero y correcto oficial de ese cuerpo: comandante Enrique Ibarzábal Sicre.

A ese acto concurrieron los familiares del desaparecido y un nutrido grupo de amigos y compañero que fueron del comandante Ibarzábal. Entre los asistentes anotamos a las siguientes personas: capitán Alvaro Moreno, ayudante del señor Alcalde Municipal; comandante Pedro Tandrón, capitán José Cabranes; Teniente Ramón Balestena; Sargento Pedro Ibarzábal; señor Conrado Goenaga; señor José María Pérez; cabo Rafael Cervera, señor Mariano Hernández, señor Codinach e hijo; señora de Luis Rubio; familia Pochet, familia Huerta; Vigilante J. Mario Alfonso, señor Angel Delgado y distinguidas representaciones de nuestras clases sociales

E. P. D.

LA SEÑORA

Aurora de la Arena y Triay de Guasch

HA FALLECIDO

(Después de recibir los Santos Sacramentos)

Y dispuesto su entierro para hoy, domingo, a las cuatro y media de la tarde, los que suscriben: su viudo, hijos, hijas políticas, hermanos, hermanos políticos, en su nombre y en el de los demás familiares, ruegan a las personas de su amistad se sirvan acompañar el cadáver desde la casa mortuoria, sita en 25 y O, Edificio «Castro», Vedado, hasta el Cementerio de Colón, favor que agradecerán eternamente.

La Habana, noviembre 6 de 1938.

Pedro Guasch y Espínola; Pedro y Luis Guasch y de la Arena; Ofelia Hevia de Guasch; Concepción Bounzono de Guasch; Regino, Consuelo y Amparo de la Arena y Triay; Matilde Camino de Arena; Guillermo Gálvez; Arturo García Vega; Colombo Casaña; Blanca, Delia, Dulce María, Emelina y María Luisa Guasch y Espínola; doctor Julio Sanguily; doctor Enrique Gálvez; R. P. Rafael de Jesús, O. C. D.

(Se suplica no envíen flores ni coronas. Se agradecen misas).

FUNERARIA
J. MARTIN RAOLA
10 DE OCTUBRE, NUM. 345. TELEFONO I-5356.

M.E.C.D. 2016

EN EL MERCADO DE CRUDOS SE HICIERON OFERTAS DE FILIPINAS PARA ENERO Y FEBRERO A 3 CENTAVO

LOS DE LA CUOTA DEL ACTUAL AÑO DECLINARON CINCO PUNTOS, SIENDO PARA PRONTA ENTREGA

No se reportó el sábado ninguna venta, ni tampoco hubo transacciones en los crudos para entregas futuras del Contrato Americano. Estuvo activo el Contrato Mundial

En el mercado de crudos para embarque, según las informaciones recibidas ayer, se hicieron ofertas igual que el viernes, y, además, otras de las Filipinas, para embarques en diciembre-enero y en enero-febrero, a tres centavos. La cotización «spot» de Willett and Gray, del viernes, es de 3.05, que es el precio de las últimas ventas de la semana; lo que quiere decir que los crudos para pronta entrega, de la cuota del presente año, declinaron cinco puntos en relación con el precio de la semana anterior.

Ayer no se reportaron operaciones. Durante la semana que ha finalizado se vendieron 8.900 toneladas, a precios equivalentes a 2.15 y 2.18 costo y flete Cuba, incluyendo 7.000 toneladas de esta procedencia, 1.400 de las Filipinas y 500 del Perú.

MERCADO DE FUTUROS.—Exceptuando la posición de enero, que perdió un punto, todos los meses del contrato americano cerraron iguales al viernes, sin que se hiciera una sola venta. Los del contrato mundial quedaron iguales al cierre del viernes, los de los tres primeros meses, y medio punto menos los de julio y septiembre. Eso, según la cotización final de la Bolsa del Azúcar de New York. Y según la Russell News, «quedaron al cierre de iguales a medio punto más altos». Añade dicha agencia informadora, que «hubo activas transacciones, que los intereses cubanos compraron, como también intereses productores, mientras que fueron vendedores las casas comisionistas y otros intereses del ramo.» Las ventas reportadas son: 1.000 toneladas en enero, 1.150 en marzo, 1.550 en mayo, 1.900 en julio y 800 en septiembre.

MERCADO DEL REFINO. —.—Al finalizar la semana los azúcares refinados se cotizan entre 4.50 y 4.75, menos el dos por ciento, incluyendo el impuesto de elaboración. La National Sugar, de New Jersey, anunció que a partir del diecinueve, todos los sábados hasta nuevo aviso, «sus refinerías no embarcarán azúcares por ferrocarril ni por camiones, ni estarán abiertas para efectuar entregas».

MERCADO DE LONDRES. —Los crudos sin cambio. La Terminal estuvo quieta.

	Cierre del 4.	Cierre del 5.
Noviembre	5-4½	5-4½
Diciembre	5-5½	5-5¼
Enero	5-5½	5-5½
Marzo	5-6¼	5-6¼
Mayo	5-6¾	5-7½
Agosto	5-7½	5-7½
Diciembre	5-8¼	5-8

SOBRE EL MINIMO.—Los señores Luis Mendoza y Compañía, en su trabajo de fin de semana, escribieron las consideraciones que ofrecemos a nuestros lectores a continuación:

Ahora que tras de una larga serie de conferencias y estudios está sobre el tapete la revisión del Tratado de Reciprocidad, así como el arreglo de diversos e importantes extremos en las relaciones entre los Estados Unidos y Cuba, conviene procurar que queden cubiertos todos los puntos esenciales.

Hemos oído hablar de proyecto tan altamente plausible y beneficioso como la supresión de las barreras aduanales; pero esto, desde luego, por ahora solo puede contemplarse a la luz de un optimismo exagerado.

También se habla con visos de posibilidad de rebajar en 15 puntos los derechos que actualmente pagamos sobre el azúcar.

Asimismo se está tratando de una serie de asuntos que en nada afectan prácticamente a la industria azucarera, pero lo que no hemos oído hasta ahora es que se esté tratando de un asunto de capital importancia, como lo es el de asegurar nuestra proporción actual en la cuota de suministros de azúcar del mercado Americano.

A simple vista, pudiera parecer innecesario el tratar de este asunto, cuando se sabe que la actual Administración Americana, lejos de querar quitarnos nada, abriga el evidente deseo de ayudar a Cuba; y que para ello hará cuantos esfuerzos sean necesarios; pero la realidad es que, dada la forma en que actualmente se halla concebida la Ley Azucarera Americana, existe un grave peligro para nuestra cuota de importación azucarera en los Estados Unidos. Este peligro estriba en los mínimos fijados por la Ley a las áreas Americanas y a las Filipinas.

En efecto; en su Sección 202, la ley fija a las áreas americanas una participación de un 55..59 por ciento en el total de suministros, y a Cuba un 64.41 por ciento del resto, o sea que Cuba tiene el 28.60 por ciento de la cuota total; pero resulta que en la propia Sección se establece que las áreas Americanas no podrán tener nunca una cuota menor de 3.715.000 toneladas cortas, y que las Filipinas no podrán tener una cuota menor de la que disfruta por Ley para introducir en los Estados Unidos azúcares libres de derechos. Esta última cuota es de 800.000 toneladas largas de crudo y 50.000 de refino, sin señalársele límite alguno a la polarización, calculando la A.A.A. que esta cuota equivale en realidad a 991.000 toneladas cortas.

Si sumamos este mínimo al mínimo de las áreas Americanas, tendremos que con una cuota de suministros fijadas en 4.706.000 toneladas, Cuba no podrá importar en en los Estados Unidos ni un solo saco de azúcar, y que si la cuota de suministros fuera de 5.334.000 toneladas, Cuba sólo podría importar en los Estados Unidos el Retenido que elaboró la zafra pasada, y no podría fabricar en la próxima zafra más que lo que quisiera retener para la zafra siguiente.

En las condiciones actuales, si la cuota de suministros para 1939 se fija en 111.000 toneladas menos que la vigente en la actualidad, a partir de ese instante toda nueva rebaja que se haga en exceso de esa cifra corresponderá a Cuba, sufriría en un 99 por ciento, o sea que si la cuota de suministros baja de 6.780.000 a 6.682.000, Cuba contribuirá a la rebaja con un 28.6 por ciento.

De esta última cifra para abajo,, hasta 6.572.000 toneladas, Cuba contribuirá con un 64 por ciento de la rebaja, y de 6.572.000 toneladas para abajo. Cuba contribuirá con un 99 por ciento de la rebaja.

Para ilustrar todavía mejor este extremo, hagamos un cálculo de lo que podrá ser la próxima zafra de Cuba según las distintas cuotas que nos conceden, cálculo que hicimos ya en junio 25, modificándolo ahora en pequeños detalles para ajustarlo a los cambios efectuados por el Consejo Internacional Azucarero de Londres y el Instituto Cubano de Estabilización del Azúcar.

Dicho estimado nuestro estaba basado en una cuota Americana de 6.682.000 toneladas. Ahora lo daremos comparativamente (1) con una cuota de 66.572.000 toneladas, o sea hasta el punto en que las Filipinas participan de la rebaja; (2) con otra cuota de 6.500.000 toneladas, o sea la que los expertos creen posible para la próxima zafra, y (3) con una cuota imaginaria de 6.102.500 toneladas, o sea la que significaría una rebaja imaginaria de un 10 por ciento respecto a la cuota total de suministros Americana actualmente en vigor:

Cuotas Cubanas (a)	Cuotas básicas de 1938	suministros totales 6,682.000	6,572.000	6,500.000	Americanas (b) 6,102.500
E. U. Libre	1,418.174	1,147.000	1,074.000	1,012.000	667.000
E. U Retenida	500.000	500.000	500.000	500.000	500.000
Otros países	881.826	828.000	828.000	828.000	828.000
Consumo Local.	150.000	150.000	150.000	150.000	150.000
TOTALES	2,950.000	2,625.000	2,552.000	2,490.000	2,145.000

(a) en toneladas largas españolas. (b) en toneladas cortas inglesas.

Nosotros sabemos, desde luego, que el consumo de azúcar aumenta anualmente, y que, por lo tanto, son pocas las probabilidades de que llegue a hacerse rebaja grande alguna; pero lo que nosotros tememos es que si la Secretaría de Agricultura Americana se propusiese hacer subir el precio del azúcar según insistentemente se afirma, y para ello adoptase el procedimiento que tanto se recomendó que siguiera el Consejo de Londres, o sea q. se fijase originalmente una cuota muy baja con objeto de irla aumentando a medida que el consumo lo requiriese, tendríamos que Cuba sufriría la mayor parte de la rebaja, y en cambio cuando viniesen liberaciones, éstas no se harían seguramente en la misma proporción en que se había efectuado la rebaja, sino que lo probable sería que se utilizasen las proporciones establecidas por la Ley, sin tomar en cuenta las proporciones establecidas por fuerza de los mínimos a que hacemos referencia, o sea que, por ejemplo, con una cuota básica de suministros Americana de 6.500.000 toneladas, Cuba sufriría un 60.60 por ciento de rebaja, y en cambio con las liberaciones sólo recibiría un 28.60 por ciento de aumento.

Por todo lo expuesto, nos parece que sería conveniente procurar que a Cuba también se le fije su mínimo y que, mientras esto se logra, se obtenga un acuerdo al efecto de que la cuota básica total de suministros Americana que se fija en cualquier año no será menor de 6.682.670 toneladas cortas, y que si por cualquier eventualidad esto no fuese posible, que cuando haya liberaciones Cuba participe en ellas en la misma proporción en que participó en las rebajas, cosa a la cual no vemos en la ley nada que se oponga.

COTIZACION DE LA BOLSA DEL AZUCAR DE NUEVA YORK

NUEVA YORK, noviembre 5.—(Por el hilo directo de Luis Mendoza y Compañía):

CONTRATO NO. 3

Meses	Abre	Max	Min.	Cierre
Sept.	—	—	—	—
Ene.	2.04	—	—	—
Ene.	2.04	—	—	2.04
Mar.	2.05	—	—	2.05
May	2.08	—	—	2.08
Jul	2.11	—	—	2.11
Sep	2.13	—	—	2.13
Nov.	—	—	—	—

CONTRATO NO. 4

1939

Meses	Abre	Max	Min.	Cierre
Ene.	102	103	102½	102½
Mar	103½	104½	104	104
May	106	107	107	106½
Jul	108	108½	108½	108
Sep	110½	110½	110½	110

BonosdeCuba

Cierre ayer en New York:

Speyer, 5%	— — — —	104⅛	—
Speyer, 4½%	— — — —	100⅜	—
Morgan, 5%	— — — —	103½	—
Morgan. 5½	.. ..	102⅛	107
O. Públicas. 5½	.. .. ..	70	70½
Cuba 4½ 1977	.. ..	57½	57¾
Cuba Railroad 5½	.. ..	38	39
Cuba Railroad 7¼	.. ..	43	47
Cuban Northen 5½	.. ..	34	34¾
Manatí Sugar 7½	.. ..	33	33¼
Int. Tel and Tel 4½		100¼	100⅜

LA TABACALERA COMPAÑIA DE SEGUROS S.A.
(ACCIDENTES DEL TRABAJO)
GARANTIA - PROTECCION - SERVICIO
Edificio Bacardí, 201-21 HABANA
Teléfono M-7388
Telégrafo «NICOSEGURO»

BOLSA DE NUEVA YORK

COTIZACIONES AL CIERRE AYER

Amer Crys	—	Onio Oil	10
Am Radiator	17½	Otis Elev	27¼
Adams Expr	11⅞	Otis Steel	11¾
Air Reducc	63⅞	—P	
Alaska Jun	9⅝	Packard Mot	5⅛
Allied Chem	186	Paramount	11¾
Allis Chal	50	Pennsylvann	22¼
Amer Can	100	Pat Mines	11¼
Am Car Fou	30½	P Petroleum	39½
Am F Pow	4¼	Pullman Co	36
Amer Ice	—	Pure Oil	10⅞
Amer Inter	—	Puerto Rico	—
Amer Loco	26½	—R	
Am P Light	6¾	Radio Corp	8⅝
Amer Smel	54	Rep I Steel	19⅜
Amer Sugar	25⅜	Reynolds	44¾
A C Alcohol	—	—S	
Amer T and T	147¾	Schen Dis	19⅜
Am Tobac A	87⅝	Safeway St	27
Am Tobac A	89½	Sears Roeb	74⅞
Am W Works	14¼	Shell Uni	14⅝
Am Woolen	—	Simmons Co	32¼
Anaconda C	36¾	Soc Vacuun	13⅞
Atchison	40	St Paul, p	1⅜
Atlan Coast	28	So Pacific	19⅝
Atlan Ref	23⅜	South Ry	19⅝
Ass D Goods	11⅛	Stan Brands	7½
Auburn Auto	5¼	Stand Gas	4½
Aviat Cor	5¼	Stan N J	53½
Amer Metal	41⅝	Stan Oil C	30⅛
Armour and Co	6	Stewart War	—
—B		Studebaker	8¼
Baldwin Lo	13¾	—T	
Balt and Ohio	8¼	Texas Co	43⅝
Bendix Avi	22⅝	Texas Gulf	32⅛
Best and Co	51½	Tinken Roll	51
Beth Steel	68½	—U	
Borden Co	17¼	Union Carb	88
Briggs	34½	U Pacific	95½
Brook Man	12	Union Oil	19¾
Butte Copp	—	United Cor	3⅞
Byers A M	—	Uni Cor, pfd	34
—C		Unit Fruit	62⅞
Can Pacif	6¾	U S Rubber	52¼
Curt W, «A»	26	U Aircraft	35⅛
Curt W, com	6⅝	U S Steel	64⅝
Case T Mach	89	U S Inb Alc	28
Columb Gas	8	U Gas Corp	—
C de Pasco	49¼	—V	
Ches and Ohio	34½	Vanadium	26
Chi R Islan	⅝	—W	
Chrysler	83⅜	Warner Bros	6⅞
Coca Cola	134	W Brothers	4¼
Col Carbon	94¾	West Union	28½
Comm and Sout	2	West Elec	118
Cons Gas	32	Woolworth	51¼
Cons Oil	8⅞	—Y	
Cont Can	42¼	Yellow-Tr	20⅛
Cont Oil	28⅞		
Corn Prod	67¼		
Cont Motors	1½		
Cuba Co	—		
Cub Amer S	—		
C Am Sug, p	—		
Cmm-l Solv	11¼		
Chesapeake	41½		
Cruc Steel	39½		
Cons R Cuba	—		
Canada Dry	17¼		
—D			
Del Hudson	21½		
Del and Lack	7⅞		
D Aircraft	64⅞		
Drug Inc	6½		
Dupont	146½		
—E			
East Kodak	183½		
El Auto Lit	33⅞		
El Pow Lig	12½		
Elec Bond	11⅞		
Erie (R R)	2⅝		
—F			
Fox Film C	26¼		
Frep Texas	27½		
Foster Wh	26		
Firestone	—		
—G			
Gen Asphalt	21		
Gen Elec	45⅜		
Gen Foods	39⅜		
Gen Motors	50⅞		
Guantánamo S	1⅛		
Gillet Saf	9		
Gimbel Bros	13⅞		
Gold Dust	10½		
Goodrich R	24¾		
Goodyear	33⅛		
Gen Bronze	—		
Graham Page	1⅝		
Gramby	7½		
Great North	26⅜		
—H			
Homestake	60½		
Houston Oil	8		
Hudson Mot	9		
—I			
Illi Cent	15⅛		
Interb R T	8		
Int Cement	57¾		
Int Nickel	56½		
Inter Tel	9⅞		
I Tel F S	9⅞		
Illin Glas	71		
—J			
Johns Mansv	102		
—K			
Kroger Groc	19⅝		
Kennecot	45¾		
—L			
Lambert Co	16¼		
Lgg Myers	102⅛		
Loew-s Inc	59¼		
Loose Wiles	—		
Lorillard	—		
Louisv Nas	51		
Ludlum Stl	24		
Lehman Cor	27		
Liquid Carb	—		
—M			
Macy (H R)	44		
Montgomeri	50½		
Miss Pac, c	—		
Miss Pac, p	—		
Morris (Phi)	134¾		
Murray Corp	9⅜		
—N			
N Y entral	19⅞		
Nash-Kelvi	10⅜		
Nat-l Bisc	26⅛		
Nat-l Dist	28		
Nat-l Dairy	13⅝		
Nat-l P Li	8½		
Nat-l Steel	71½		
North Amer	25⅝		
N A Aviat-n	14⅛		
Nort Pacif	13⅛		

MERCADO DE PIELES

Cierre ayer en New York:

Diciembre	12.22
Marzo	12.58
Junio	12.80

GODOY-SAYÁN
SEGUROS Y FIANZAS
(INSURANCE AND BONDING)
TELEFONOS: M-9866 M-9867
AGUIAR 77
HABANA, CUBA

TABACO

La semana que ha finalizado ha sido menos activa que la anterior en el mercado local. Sólo contamos mil nueve tercios de varias clases de Vuelta Abajo entregados en los seis días; ochenta tercios de Partido, y otros lotes de clases bajas de Remedios.

En los de Vuelta Abajo hubo 185 puntillas viejas; 99 de dieciseiscenas de igual tiempo, o sea de la cosecha del año pasado; 100 de colas y 25 de broncos, también viejos, y unos 600 de varias clases bajas de la nueva cosecha.

De los ochenta tercios de Partido, eran 60 de capas maduras y 20 de rezagos secos; ambos lotes de la última cosecha que llegó a la plaza.

Los tercios y pacas de Remedios eran de capadura y botes nuevos. Es una cantidad que no ha acabado de entregarse a los compradores y, por eso, no apuntamos el total que ha de entrar en esta operación.

Otras más importantes están concertadas, a base de tabaco de la misma procedencia. Entrarán en esas operaciones, además de clases bajas con destino a la exportación, varios lotes de tripas de calidad, de la cosecha del año pasado y de la que todavía está llegando al mercado procedente de los centos productores de Las Villas.

En dichos centros productores han seguido actuando, como dijimos ayer, los mercaderes de la General Cigar, de Kaffenburgh, de Ruppin y de otras firmas exportadoras que, con su acción, determinan la absorción de la cosecha de Remedios.

Menéndez y Compañía, otra de las firmas exportadoras que ha venido actuando en grande escala en aquella provincia, compró hace dos días en Cabaiguán, la vega en tercios del cosechero Pedro Ríos.

MERCADO DE SEDA

Cierre ayer en New York:

Diciembre	175
Enero	174
Febrero	172

MERCADO DE GOMA

Cierre ayer en New York:

Diciembre	16.97
Marzo	16.96
Enero	16.95
Mayo	16.93

1832 1938
Un inteligente y amistoso interés en sus necesidades al darle un servicio rápido y eficiente, hace que sus transacciones bancarias le resulten agradables y convenientes.
Si Ud. tiene sus negocios con este Banco, le aseguramos que así lo encontrará por parte nuestra.
Sucursales en Cuba:
HABANA: P. Zayas y Cuba Oficios 24 y 26 Av. de Italia 63 P. Varela 650
CAMAGUEY CIENFUEGOS MANZANILLO SANTIAGO DE CUBA
Facilidades mundiales en todos los departamentos de banca.
The BANK of NOVA SCOTIA
MAS DE UN SIGLO DE SERVICIO BANCARIO

Máquinas de sumar y calcular
'VICTOR'
a mano y eléctricas. Varios modelos
Al contado y a plazos. Solicitamos agentes
BOLSA DE MUEBLES DE OFICINA
O'Reilly 409, frente a La Metropolitana.
Teléfonos A-7744 y M-2282

MERCADO DE MANTECA

Cierre ayer en Chicago:

Diciembre	7.20
Mayo	7.97
Granel	7.10

MERCADO DE METALES

Cierre ayer en New York:

Cobre	11.15
Plomo	5.10
Estaño	46.30
Zinc	5.44
Nickel	0 35
Manganeso	0.40

GANADO

LOS PRECIOS EN PIE

Precios que pagan compradores, entregado el ganado en esta capital, según información dada en los mataderos:

	Cts. Libras.
Vacuno, de 3¼ a	3½
Lanar de 3 a	3½

Precios del ganado porcino

De 100 lbs a 125 lbs de	a 5 cts.
De 125 lbs a 150 lbs de 5	a 5¼ cts.
De 150 lbs a 175 lbs de 5¼	a 5½ cts.
De 175 lbs a 200 lbs de 5½	a 6 cts.
De 200 lbs a 250 lbs de 6	a 6½ cts.

LOS PRECIOS DE LA CARNE

En los mataderos de esta capital rigen los siguientes precios:

	Cts. Kilo.
Vacuno, de 12 a	14
Cerda de 25 a	30
Lanar, de 20 a	25

MATADERO DE LUYANO

Se sacrificaron ayer en el Matadero de Luyanó:

	Cabezas
Vacuno	140
Cerda	96
Lanar	47

MATADERO INDUSTRIAL

Se sacrificaron ayer en el Matadero Industrial:

	Cabezas
Vacuno	227
Cerda	247
Lanar	61

CARROS ENTRADOS

Ninguno.

BOLSA DE LA HABANA

COTIZACIONES AL CIERRE AYER

COTIZACION OFICIAL

Bonos y Obligaciones	Comp.	Vend.
República de Cuba:		
1904-1944 Speyer	103	110
1905. Deuda Interior	94	100
1909-1949	102	107
1914 1944 Morgan	104½	110
1923-1953. Morgan	103	—
O. P. 1930 1945	70	71¼
1937-1977	59⅝	60½
Oblig. oro con 9 cup.	41	—
Oblig. oro con 7 cup.	35	36
Oblig. oro con 4 cup.	34	35
1930 1940. Azúcar	100	—
Ayuntamiento 1ra.	80	—
Ayuntamiento 2da	80	—
Centro Asturiano	50	—
Cervecera	45	—
Cerv. (oblig. no hip)	12½	—
Gas	105	—
H. Elc. (Consolidados)	28	—
Hav. El. Debentures (obli.) (no hip)	½	—
Ed. Metropolitana, S. A.	30	—
Mdo Abasto y Consupo 1ra hip	70	—
Nueva Fábrica de Hielo	104	—
Papelera Serie B	—	—
Teléfonos	90	—
Unidos	7	—
Fomento. S. A.	97¾	100
Acciones:		
Banco Territorial	3	—
B. Terri. (Benefs)	—	—
Cervecera	24	—
F. C. Consol. Cuba. P.	2½	6
Cuba R. R.	—	—
Fibras y Jarcia	—	—
H. E. Utilities Co. P.6%	31	33
H. E. Utilities Co P. 5%	7	10
Hav. Elec. Ry Co. P.	¼	—
Hav. Elec Ry. Co C.	¼	—
Jarcia, P	55	—
Licorera de Cuba	2	—
Jarcia, C	5	—
Mercantil. La (Seguros)	130	205
Metropolitan Aut o.	101½	—
Naviera, P	11	15
Naviera, C	1¼	2¾
Nueva Fábrica de Hielo	140	—
Nueva F Hielo (benef)	34½	—
Pesca, P	8	—
Pesca, C	—	—
Teléfono, P	30	45
Teléfono C	—	100
Unidos	1½	3
Union Oil	1½	3
Papelera Cubana 1ra.	20	—
Cédulas 1ra. Papelera Cubana, 8 por ciento En circulación $500.000	10	—
Muelles de Regla	—	200

COTIZACION A TERMINO

Entregas: Los días 15 y último de mes. Hora:3.30 p. m.

Bonos y Obligaciones	Comp.	Vend.
República de Cuba:		
Speyer 5%	103¼	108
Deuda Interior	94	96¼
Speyer, 4½	102	106
Morgan 5%	103½	—
Morgan 5½	104⅛	—
O. P. 1945	69½	74
4½-1977	59⅞	60¼
Obli. oro con 9 cup.	41	—
Obli. oro con 7 cup.	35½	36
Oblig. oro con 4 cup.	34	34½
Azúcar	100	—
Ayuntamiento 1ra	—	—
Ayuntamiento, 2da	—	—
Centro Asturiano	50	—
Cerv. Intr	48	—
Cerv. Int. (oblig no hip)	14	—
Gas y Electricidad	105	—
H. E. Ry C. (obli no hip)	⅝	—
Nueva Fábrica de Hielo	104½	—
Papelera Cubana Serie B	90	—
Cuban Telephone Co	90	—
Unidos	6	—
Fomento	97¾	—
Acciones:		
Cerv. Int.	26	—
F. C. Consl. Prefs.	2½	—
Cuba Railroal, P	6	—
H. E. Utilities, Prefs	31½	34
H. E. Utilities, Pretes	7	10
H. E. Ry Co. Prefs	¼	—
Jarcia, P	60	—
Jarcia, C	5	—
Licorera de Cuba	2	—
Naviera, P	10	—
Naviera, C.	1	—
Nueva Fábrica Hielo	142	—
N. Fáb. Hielo (benfs)	34½	—
Teléfonos, Prefs	32	—
Unidos	1½	3
Unión Oil	1½	—

CAMBIOS

Tipos de venta al cierre ayer en Bancos de esta capital:

New York, cable	1/10P.
New York, vista	1/10P.
Londres, cable	4.76½
Londres, vista	4.76¼
París, cable	2.67½
París, vista	2.67
Madrid, cable	Nominal
Madrid, vista	Nominal
Italia, cable	5.28¼
Italia, vista	5.27½
Bélgica, cable	16.95
Bélgica, vista	16.94
Alemania, cable	40.14
Alemania, vista	40.13
Toronto, cable	¾ %D
Toronto, vista	13-16%D
Hong Kong, cable	29.65
Hong Kong, vista	29.60
Amsterdam, cable	54 50
Amsterdam, vista	54 45
Buenos Aires, cable	25.70
Buenos Aires, vista	25 65
Suiza, cable	22.75
Suiza, vista	22.74
Japón, cable	28 20
Japón, vista	28.15
Suecia, cable	25.25

Modaag Krupp
Motor Diesel Alemán
Wintroath
Regadío
Bombas turbinas
Para Pozo Profundo
Oerlikon
Alternadores y Motores Eléctricos en General
Gates
Correas Múltiples
Tipo V
Tuma y Hermanos, Ltd
Importadores de Ferretería.
Guadalupe, números 2, 4 y 6,
LUYANO, HABANA.
Teléfonos X-1613 y X-2307.

VENDEMOS
Finca Santa Teresa
Herradura
Tan sólo a un kilómetro de la Estación del Ferrocarril de citado pueblo, teniendo por su lindero Norte las líneas de Ferrocarril de los Unidos Habana-Pinar del Río. Cuarenta y ocho caballerías y cordeles, de muy buenas tierras para ganado, pastando actualmente 700 reses. Dividida de Norte a Sur, casi por su mismo medio, por el Río Herradura.
Informan: THE NATIONAL CITY BANK OF NEW YORK
Sketch de la finca.

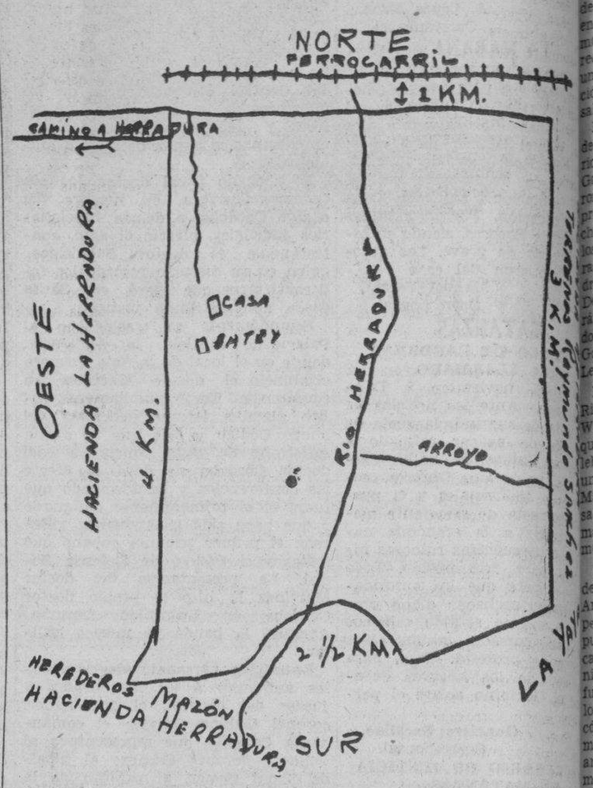

LADRILLOS del
'TEJAR TOLEDO
Precios de nuestros ladrillos puestos sobre Carros de F.C. en las Estaciones siguientes:

Millar		Millar	
En Güines	a $ 10.85	En Cárdenas	a $ 12
En Matanzas	„ „ 12.00	En Pinar del Río	„ „ 12
En Artemisa	„ „ 11.10	En Jagüey Grande	„ „ 12

Los interesados en Estaciones no mencionadas, pueden dirigirse para informes a: «TEJAR TOLEDO, S. A.», Marianao. Teléfono FO-7016.

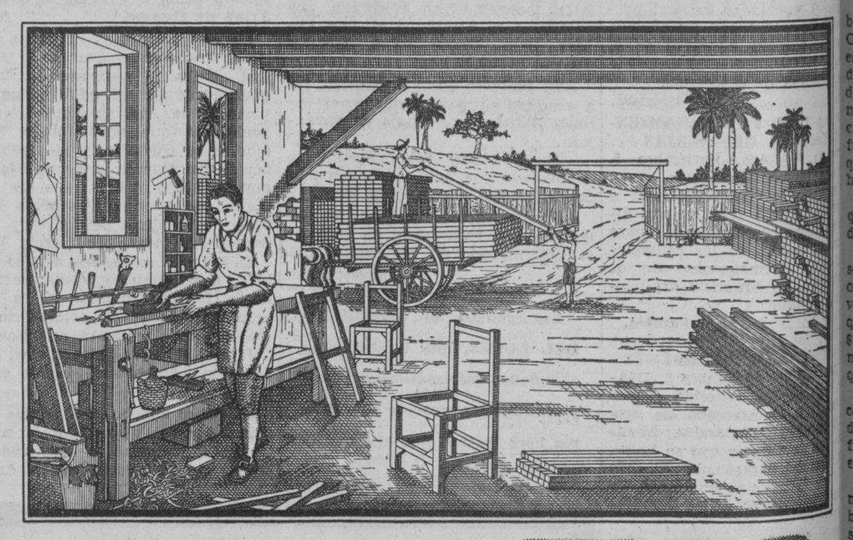

El Arte del Ebanista
-Ayer y Hoy-

EN ningún otro país de la tierra puede una familia de modestos recursos enorgullecerse de sus muebles tanto como en Cuba. Juegos de caoba sólida o taraceada con otras maderas preciosas que enaltecerían las moradas de los ricos de otros pueblos, son aquí corrientes.

Cuba puede ufanarse de poseer una industria como la de fabricación de muebles que no depende de la importación ni de la exportación, ingeniosamente desarrollada para adaptarse a las condiciones locales e independiente en su totalidad.

En muchos años, Cuba no ha importado muebles para uso residencial. Los operarios y artistas del patio produjeron siempre muebles que eran infinitamente mejores y más adecuados al clima que los importados. Actualmente los métodos modernos han eliminado gran parte del antiguo trabajo manual pero el mobiliario cubano todavía conserva el sello distintivo de la obra hecha a mano. Los creadores del país no se han contentado con copiar los estilos de afuera y han tenido éxito en desenvolver diseños originales propios que hacen resaltar toda la belleza de las maderas finas de este suelo.

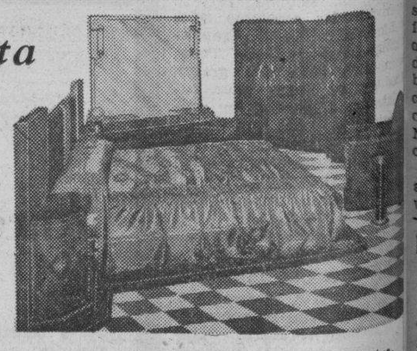

The First National Bank of Boston efusivamente congratula a los industriales, diseñadores y operarios de este ramo a cuya capacidad e iniciativa se deben tantas obras maestras de arte suntuario, orgullo de la nación y sólida base de otra fuente de riqueza para Cuba.

The FIRST NATIONAL BANK of BOSTON
Fundado en 1784
Oficina de la Habana:
Aguiar esquina a Lamparilla
Sucursales:
Avenida de Italia 568 (Galiano) — Avenida de Máximo Gómez 702 (Monte y Carmen)
Santiago de Cuba — Cienfuegos — Sancti Spíritus

M.E.C.D. 2016

SE OFRECIO UN ALMUERZO A LOS NUEVOS DIRECTIVOS DE LA "ASOCIACION DE COSECHEROS"

El acto tuvo efecto en un restaurant de esta capital y fué presidido por el Secretario de Agracultura. En su nombre hizo uso de la palabra el ingeniero Gómez, que fué aplaudido

Como anunciamos en nuestra anterior edición, en la mañana de ayer tuvo efecto la Junta General de elecciones en la Asociación de Cosecheros-Exportadores de Frutas y Vegetales, resultando electos para los cargos de la Directiva los señores siguientes: John Leto, presidente; Francisco Lagueruela, vicepresidente; Ingeniero Rodolfo Arango, secretario; doctor Ricardo Morán, vicesecretario; Octavio Campos, tesorero; Luis Merino, vicetesorero; Alberto Sales, Adolfo Sardiño, Evangelista Cardo, José Fernández Gutiérrez, Arturo Segundo, Ricardo Solongo, Cándido Rodríguez, Antonio Rivas y Basilio Pereda, vocales.

Proclamados esos directores de la mencionada Asociación, tomaron posesión en el mismo acto; y más tarde todos los asociados se reunieron en los comedores del «Sevilla Biltmore», para ofrecer a la nueva Directiva un almuerzo, que constituye una costumbre anual de la institución, al que fueron invitados sobresalientes personalidades.

El almuerzo dió comienzo a las dos de la tarde. Lo presidió el Secretario de Agricultura, ingeniero José García Montes, a cuyo lado tomaron asiento los señores: John Leto, presidente de la Asociación; el Attaché Comercial de la Embajada de los Estados Unidos; el capitán Zanzozi, representando al coronel Petraeza; doctor Roberto Leiva, Jorge Deschapelles, doctor Ricardo Morán, Octavio Campos, doctor Ricardo Pérez Estable, ingenieros Julio Gómez y Rodolfo Arango, Eduardo Lebredo, Rafael Angulo y otros.

En momento oportuno el doctor Ricardo Morán leyó mensajes de la Western Union y otras instituciones, que se adherían al acto que se celebraba. Entre esos mensajes hubo uno muy expresivo del senador José Manuel Casanova, quien por inexcusables deberes que cumplir a la misma hora, no pudo sumarse personalmente al acto.

Ya a los postres, habló en nombre de la Directiva el ingeniero Rodolfo Arango, pronunciando palabras de especial interés para los produtcores, pues, aparte de destacar la significación que tenía el haberse mantenido la institución cada vez más fuerte, como elemento defensor de los intereses de sus asociados, enfocó de una manera franca el problema del cosechero de frutos menores ante los altos aranceles. «Prácticamente no es posible, dijo, que el productor se defienda a base de 57 centavos para el «lug» de tomate, cuando los aranceles son bajos, y 81 centavos cuando son altos, pues para obtener ganancias, tendría que alcanzar precios extraordinarios en el mercado, o que el Estado de Florida sufra una nevada. A los demás productos, como pimientos, berenjenas, les pasa exactamente igual. Un año etc., que tienen tarifas elevadísimas, tras otro los cosecheros viven la tragedia de quedar en deuda, y sólo los que trafican con los productos cubanos en los mercados de distribución, son los que obtienen una segura ganancia.» Aprovechando la oportunidad de que estaban presentes varios miembros de la Comisión Técnica Arancelaria, el Attaché Comercial de la Embajada Americana y el propio Secretario de Agricultura, que por haber sido miembro de dicha Comisión estaba íntimamente enterado de estos asuntos, habló de la necesidad de que se enfocase el caso de los frutos cubanos en relación con el Tratado de Reciprocidad a la hora de la rectificación de dicho Convenio, el cual es casi seguro que ahora pueda revisarse, a juzgar por las manifestaciones que ha hecho el Embajador de los Estados Unidos, y la necesidad de ajustar exigencias de ambos países, entre los cuales indudablemente se destaca el problema de los frutos cubanos, que hoy, como negocio, son casi únicamente un espejismo más para el cosechero cubano.

A nombre del ingeniero José García Montes, habió el ingeniero Julio Gómez, Jefe del Servicio de Exportación, comenzando por agradecer, en nombre del Secretario y el suyo propio, la atenta invitación de que habían sido objeto. «Cuba, dijo, está en estos momentos desarrollando un programa de liberación económica y es, por ello, necesaria una íntima cooperación de todos para llegar al fin propuesto. Hizo hincapié en uno de los principales inconvenientes, que era la falta de escrúpulos de algunos, enviando frutos de clase inferior, con lo que se desacreditaba el fruto, con perjuicio evidente de los comerciantes conscientes. La Secretaría tiene sus inspectores en los muelles, que realizan una titánica labor, y es necesario que la misma se vea secundada por los exportadores, y no tratada de burlar por los que ponen al borde de la ruina, con su actuación, nuestro mercado comprador.» Y terminó rogando a todos los exportadores, que aporten una decidida cooperación a la labor de la Secretaría y de sus funionarios, para evitar con ella la ruina y nuestro desastre económico.

APRECIACION DEL MERCADO DE AZUCAR

NOVIEMBRE 5 de 1938

Costo y Flete	Ant.	Hoy
Embarque enero a EE. UU.	2.08	2.09
Flete	0.14	0.14
Libre a Bordo— Pago Inmediato		
EE. UU. Cuota Libre	1.92	1.93
EE. UU. Cuota Retenida 1939	1.92	1.93
Cuota Mundial conjunto de las 2 clases	1.00	1.01
Cuota local — Ex-Almacén	0.95	0.96
Todas las cuotas (Esta apreciación es de Luis Mendoza y Co.)	1.59½	1.60½

Cotizaciones

COTIZACION DE LA LIBRA

La libra esterlina se cotizó ayer al cierre del mercado local a $4.76½.

COTIZACION DE LA PESETA

La peseta española se cotizó ayer, al cierre del mercado local, nominal.

COTIZACION DEL FRANCO

El franco francés se cotizó ayer en el mercado local, a razón de 37.41 por dólar.

VALORES

Ayer siguieron activos y firmes el bono nuevo 1977 y las Obligaciones Oro del Tesoro. Pero la actividad de esos valores no fué tanta como la desarrollada alrededor de los mismos durante los últimos días de la semana que ha finalizado. Esta afirmación, sin embargo, puede no tener fundamento si tomamos en cuenta que en el mercado local sólo se actuó hasta las doce.

Se operó en el bono en unos $35,000, quedando el papel entre 59.3/4 y 60 de contado.

Y en las Obligaciones Oro del Tesoro con siete y cuatro cupones se operó en unos $30.000, incluyendo las verificadas en la pizarra de la Bolsa, que fueron éstas: $3.000 a 35.1/4, y $1.000 a 35.1/2, en las de siete cupones y para entregar el papel el día quince.

Los bonos de renta fija actuaron con la demanda de que son objeto cada día; sus precios se mantuvieron firmes y se operó algo en varios de ellos.

Algunas de las emisiones de acciones ofrecieron un tono más favorable que en los días anteriores. Pero se nos informó que las operaciones fueron insignificantes en dos o tres de esas emisiones: de las que pagan dividendos desde luego. Hubo también, y esto fué durante la Cotización Oficial de la Bolsa, una operación en las preferidas de la empresa Naviera, consistente en cincuenta acciones al tipo de once.

No hubo otra cosa, que merezca apuntarse, en el mercado local de valores durante la mañana de aper.

MERCADO DE ALGODON

Cierre ayer en New York:

Diciembre	8.43
Enero	8.35
Mayo	8.35
Marzo	8.19
Julio	8.09
Octubre	7.83

MERCADO DE GRANOS

Cierre ayer en Chicago:

Avena:	
Diciembre	25¼
Mayo	26¼
Julio	25⅛
Centeno:	
Diciembre	41½
Mayo	43⅞
Julio	44¾
Maíz:	
Diciembre	45½
Mayo	49⅛
Julio	50⅜
Trigo:	
Diciembre	64
Mayo	65⅞
Julio	65⅞
Trigo de Winnipeg:	
Diciembre	57¼
Mayo	60¾
Julio	61½

LAS COMPENSACIONES DEL HABANA CLEARING HOUSE

Las compensaciones efectuadas entre los bancos asociados al Habana Clearing House, durante la semana terminada ayer, ascendieron a $11.454.514-54 contra $10.504.366-02 que sumaron las efectuadas en la semana anterior. Hay, pues, una diferencia a favor de la semana finalizada ayer de $950.148.52.

PROMEDIOS DEL CIERRE DE LA BOLSA DE NUEVA YORK

(Por Dow Jones Co.)
NUEVA YORK, noviembre 5.

	Abre.	Máx.	Mín.	Cierre		
30 industriales	151.97	152.46	151.73	152.12	alza	-02
20 ferroviarias	31.78	31.91	31.65	31.78	alza	-02
15 ser. públi.	23.50	23.65	23.43	23.59	baja	-01
40 Bonos	—	—	—	90.05	baja	-02

BUFETE
DE SOLO, CARDENAS Y CARBALLIDO
ABOGADOS
Aguiar, 202, esquina a Tejadillo
DEPARTAMENTO DE ADMINISTRACION DE BIENES E INVERSIONES: DIRECTOR ALBERTO DE AYALA
Participamos a nuestros clientes que el número 202 es el número moderno del edificio en que se encuentra este Bufete.

GRAU--MENDIETA--PARRA
—ABOGADOS—
ASUNTOS CIVILES
CRIMINALES
CONTENCIOSO-ADMINISTRATIVOS
ESPECIALIDAD EN MATERIA FISCAL
ESPECIALIDAD EN MATERIA SOCIAL
NOTARIA
ADMINISTRACION DE BIENES.
Anticipamos los gastos en los asuntos que nos interesen.
PROCURADOR
PEDRO VENDRELL VIDAL
EDIFICIO «LA METROPOLITANA».
DEPTOS. 710-711-712. TELEFONOS: A-9540.

EXTERMINADORES DE BIBIJAGUAS
TETRA-GAS asfixiante Galón $2.50 Bomba $3.50
APARATOS CHAMPION desde $20.00 Amalgama Sulfo-Arseniosa ARSENIT arroba $1.75.
SEMILLAS frescas de HORTALIZAS y FLORES. BULBOS de EASTER LILLIES.
ENSERES DE APICULTURA Y AVICULTURA
Casa Langwith
OBISPO, 410. PIDA CATALOGO. TELEFONO M-1359

ESTIMAN INCONSTITUCIONAL LA RESOLUCION NUMERO 300 DEL SECRETARIO DE TRABAJO

La Cámara de Comercio Cubana expone que se obliga al pago de los jornales en días de fiesta o duelo nacional, aunque las labores se suspendan por causa no imputable al obrero

La Cámara de Comercio de la República de Cuba acaba de omitir un informe legal en relación con el Decreto 1824 de 3 de septiembre de 1938, por el cual se dispone el pago, por los patronos, de los días de fiesta o duelo nacional, a base del jornal que devenguen los trabajadores y siempre que éstos lleven trabajando no menos de quince días consecutivos con el mismo patrono.

Vamos a reproducir el problema tal como ha sido planteado, y lo informado por el letrado de la Corporación.

Consulta

Una entidad mercantil, asociada a la Cámara de Comercio Cubana, dice a este organismo: «A nosotros se nos presenta el caso de que hace varios meses no trabajamos más que tres o cuatro días a la semana, y la semana antes de la promulgación del referido Decreto no habíamos trabajado ningún día, así como que esa misma semana se comenzaron las labores el día 13 hasta el día 15. Desearíamos conocer si de acuerdo con el Decreto 1824 de 3 de septiembre de 1938, estamos obligados al pago de los días 10 y 12 de octubre, toda vez que como decimos antes, en nuestro taller hace varios meses que no se trabajan 15 días consecutivos».

Informe legal

El letrado de la Cámara de Comercio Cubana, doctor Ricardo Morán, concreta su informe expresando que, de acuerdo con el Decreto 1824, los consultantes no tienen que pagar los días 10 y 12 de octubre a sus jornaleros, por razón de que éstos no les han trabajado quince días consecutivos.

«Sin embargo —añade el letrado informante,— el Secretario del Trabajo, por octubre 6 del corriente, (número 300), declaró que el obrero no pierde su derecho cuando el trabajo se suspenda por causa que no le sea imputable, «en uno o más días de los comprendidos dentro de un lapso de tres semanas precedentes al día de fiesta o duelo nacional». Es decir, **según el Secretario del Trabajo,** los consultantes tienen que pagar».

«Ahora bien, y sin entrar a discutir si el propio Decreto 1824 pugna o no con la vigente Ley Constitucional de la República, es meridianamente claro que el señor Secretario del Trabajo no pudo, al interpretar un Decreto Presidencial, apartar de su significado como lo hace en la Resolución 300 en cuestión. En efecto, el Decreto **requiere** que el obrero trabaje no menos de quince días consecutivos; y la resolución **prescinde de ese requisito** cuando la causa de que el mismo no se cumpla no sea imputable al obrero. Y esto ofrece —según afirmación final del letrado informante— campo más que propicio para intentar la anulación de la Resolución en un recurso de incostitucionalidad».

EDICTO

DOCTOR MANUEL R. ZALDIVAR Y CORDERO, Juez de Primera Instancia de Olmendares del Partido Judicial de la Habana.

Por el presente edicto hago saber: que a este Juzgado y Secretaría a cargo de Carlos M. González Parra, ha correspondido por Repartimiento un expediente promovido por el Estado Cubano, para la expropiación de la parcela de terreno segregada del lote número dos de la finca «San Juan» o «Los Palacios», en la Loma de San Juan en Arroyo Naranjo, cuyo lote linda por el Norte con la carretera de Los Pinos, por el Sur con el lote número uno de la misma, por el Este con la carretera de Habana-Bejucal y por el Oeste con la finca Guadalupe; la referida parcela es rectángular y tiene 180 metros de frente por la carretera Habana-Bejucal, tomado desde un punto a 133.40 metros al Sur de la intersección de dicha carretera con la de Los Pinos y un fondo de 243.30 metros que dan una superficie de 43,794.00 metros cuadrados, que se dice ser de la propiedad del señor Marcos Antonio Longa y Marquette; y e cita a las personas que se crean interesadas por cualquier título en el mencionado expediente, así como a la que aparece como dueña del expresado terreno para la Junta que se efectuará en el local de este Juzgado sito en Paseo de Martí 101, bajos, antes 15, el día VEINTIOCHO del próximo mes de noviembre a las diez de la mañana, al objeto de hacer el nombramiento de Comisionados para el avalúo de la parcela que se pretende expropiar así como de los perjuicios que puedan irrogarse de su ocupación, cuya Junta se celebrará cualquiera que sea el número de los que asistan, previniéndose a las personas que se crean con algún interés en el asunto, que antes del día señalado para dicha Junta deberán presentar en el Juzgado pruebas fehacientes de su interés en lo que es motivo de la misma, para que puedan ser admitidos en aquélla.

Y para su publicación en la Caceta Oficial de la República, Boletín Oficial de la Provincia y Periódico Diario de circulación en esta ciudad, por un término no menor de cinco días consecutivos, libro el presente por triplicado en la Habana, a veintiocho de Octubre de mil novecientos treinta y ocho.

(F) Manuel R. Zaldiver. (F) C. M. González Parra, Secretario Judicial.

MALTRATO DE OBRA

María Tomasa Herrera Aballí, de 17 años y vecina de Jovellar 126, sufrió lesiones de carácter leve, al ser maltratada de obra en el Parque de la Fraternidad por Juan Aldama Alvarez, vecino de 33 número 10, en el Vedado, con el cual sostuvo un disgusto.

CAMBIOS EN NEW YORK

Cierre ayer en New York:

Libra Esterlina	4.76
Francos	2.66¼
Pesetas	5½

EL ORO Y LA PLATA

Cotizaciones al cierre ayer en la Bolsa de la Habana:

Plata contra billete americano	96¼	96½
Oro acuñado contra billete americano	150	—

MERCADO DE CAFE

Cierre ayer en New York:

Diciembre	4.35
Marzo	—
Mayo	4.46
Julio	4.50
Septiembre	4.54

MERCADO DE LONDRES

LONDRES, noviembre 5. El oro en barras se cotizó hoy a 146 chelines 1 penique (sin cambio en comparación con la cotización del viernes). La plata se cotizó a 19⅝ peniques por onza, lo que representa un alza de ⅛ de penique.

El tipo de la libra esterlina por cable a New York, se cotizó hoy a $4.76.

MERCADO DE LIVERPOOL

LIVERPOOL, noviembre 5. — El mercado de trigos debió de abrir con ⅜ de punto en alza, abrió de ⅜ a ⅝ más bajo; cerró de ¾ a ⅞ más bajo

El mercado de algodón debió de abrir de 6 a 8 puntos más bajo; cerró de 3 puntos en alza a 3 puntos más bajo; Recibos 5.00; Americano 0; Meddlings 5.05.

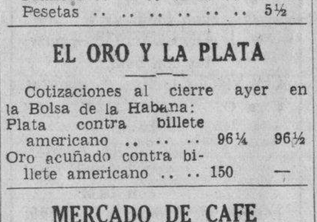

VAYA A EUROPA vía New York por la Asoleada Ruta del Sur.

Conti di Savoia	Nov. 12
Rex	Nov. 19
Vulcania	Nov. 26
Conti di Savoia	Dic. 7
Rex	Dic. 14
Saturnia	Dic. 23

A. BONA & Co.
Empedrado 4. Telf. M-8087
Italian Line

El edificio de la Audiencia pronto será embellecido

Las obras costarán 50,000 pesos. Se instalarán allí oficinas y harán un parque

En breve comenzarán las obras de reparación en el antiguo edificio que ocupa la Audiencia de la Habana, que se halla en ruinas.

Con ese objeto, el Gobierno concedió ya un crédito de 50 mil pesos para comenzar la transformación del Palacio de Justicia, ahora en estado sumamente peligroso para las personas que lo frecuentan y para los empleados.

El secretario de Justicia informo a los periodistas que se trata de emplear ese dinero, cuya suma se pondrá a la disposición del secretario de Obras Públicas, para efectuar dichas obras y hermosear los alrededores del edificio con parques amplios para entretenimiento de los niños y farolas ornamentales.

Además se harán mejoras, instalándose salas y oficinas en los bajos, donde estaba antes el Juzgado Correccional de la Primera.

Por la parte del Paseo de Martí se construirá una puerta, simulando un frente, por la que entrarán las personas que vayan a las oficinas de la Audiencia y demás dependencias.

¡Los riñones y la vejiga necesitan también su limpieza! Al sentir molestias en las vías urinarias, tome en seguida las TABLETAS DE HELMITOL que proporcionan rápido alivio.
BAYER

LEVANTADA LA CLAUSURA DEL DIARIO «LA PRENSA», POR EL JUEZ DE LA 2da.

El Juez de Instrucción de la Sección Segunda, doctor Miguel A. Macau, dictó ayer una resolución ordenando que se levantara la clausura al periódico «La Prensa».

Básase el doctor Macau en el apartado F del artículo dos del Código de Defensa Social, que dice: «Ninguna autoridad administrativa ni de policía podrá dictar ni imponer medida alguna de seguridad, que no haya sido impuesta por el Tribunal competente».

El capitán César Lavista, al mando de la Tercera Estación de Policía, fué notificado de dicha resolución, así como el administrador del citado colega, señor Carlos Peláez.

Presentado un nuevo recurso contra el Código de Defensa Social; trata de la libre emisión del pensamiento

Se explica que los artículos 512 y 513 están en pugna con lo que establece el artículo 26 de la Carta Magna de 11 de Junio de 1936. Admitido por el Tribunal Supremo

Ha sido presentado en la Secretaría de Gobierno del Tribunal Supremo por el Bufete del doctor Rosado Aybar, por conducto del doctor José A. Núñez, un escrito estableciendo recurso de inconstitucionalidad contra los artículos 512 y 513 (este último en los extremos que se explican) del Código de Defensa Social, sosteniendo que dichos preceptos infringen el art. 26 de la Ley Constitucional de la República de 11 de junio de 1935. El recurso fué admitido y mandado a sustanciar.

Es de extraordinaria importancia el problema que se plantea en el expresado recurso, ya que se trata del derecho a la libre emisión del pensamiento cualquiera que sea la forma de difundirlo para que sea conocido; robusteciéndose(la tesis que se sostiene, con una interesantísima sentencia de nuestro Tribunal Supremo en Pleno y con sólidos argumentos que demuestran la inconstitucionalidad que se alega; de cuyo escrito insertamos a continuación la parte que se refiere al concepto de la infracción que se acusa, que dice así:

«Sostenemos que los artículos 512 y 513, este último, en los extremos que se expresarán, del Código de Defensa Social, infringen el art. 26 de la Ley Constitucional de la República de 11 de junio de 1936.

Concepto de la Infracción:

Establece el art. 512 del Código de Defensa Social que «las personas jurídicas responsables de los delitos comprendidos en los artículos que anteceden (calumnia e injuria) incurrirán en una sanción de clausura de diez a sesenta días»», consignando el que le sigue, el 513, lo siguiente:

«(A) Si la calumnia o injuria se hubiera proferido en un periódico, los propietarios, gerentes o editores del mismo vendrán obligados a insertar, dentro del término que señale el Tribunal y en el propio lugar y caracteres en que apareció la calumnia o la injuria, la rectificación que el Tribunal ordene.

(B) Si la publicación no se hiciere en los términos dispuestos por el Tribunal, los propietarios, gerentes o editores serán juzgados como reos de delito de desobediencia pudiendo, además, el Tribunal disponer la clausura del periódico por un término de diez a treinta días.

(C) En los delitos de injuria o calumnia cometidos por medio de la prensa o del radio cuando no fueren conocidos los autores, o estuvieren éstos amparados por la inmunidad parlamentaria, derechos de extraterritorialidad o cualquier otro fuero que impida su persecución, será estimado responsable el director del periódico o el jefe de redacción en su defecto y el propietario y los operadores de la estación radioemisora.

(D) Si el director del periódico y el jefe de redacción o el propietario de la estación radioemisora, estuvieran amparados por la inmunidad parlamentaria, derecho de extraterritorialidad o cualquier otro fuero, el Tribunal podrá designar la clausura del periódico o de la estación por un período no menor de treinta días ni mayor de un año.

(E). Al decretar esta sanción tendrá en cuenta el Tribunal la periodicidad de la publicación, entendiéndose por «días de clausura» a los efectos de la aplicación de este artículo, los días de publicación únicamente.

Antes de exponer las razones y fundamentos por los cuales estimamos que los preceptos señalados del Código de Defensa Social infringen el art. 26 de la Ley Constitucional de la República, en cuanto autoriza al Tribunal para acordar la clausura de un periódico o estación radioemisora, vamos a expresar lo que a tal respecto tiene resuelto el Tribunal Supremo en Pleno.

Hallándose suspendidas las garantías constitucionales y, por tanto, en observancia la Ley de Orden Público, se dictó por el Presidente de la República, con fecha nueve de Enero de 1931, oído el parecer del Secretario de Gobernación, un Decreto disponiendo la suspensión de los periódicos que en el mismo se especificaron.

Contra dicho precepto presidencial estableció la representación del periódico «El Mundo» uno de los suspendidos, resurso de inconstitucionalidad, que fué radicado al No. 75 de 1931, el cual fué declarado con lugar por sentencia de 27 de marzo del mismo año, que aparece publicada en la Gaceta Oficial de 4 de abril de 1931, bajo los siguientes fundamentos:

«Que conforme a lo dispuesto en el art. 25 de la Constitución de la República, (se contrae a la Constitución de 1901, cuyo art. es hoy el 26 de la Ley Constitucional de la República) toda persona podrá, libremente y sin sujeción a previa censura, emitir su pensamiento, de palabra, o por escrito por medio de la imprenta o por cualquier otro procedimiento sin perjuicio de las responsabilidades que impongan las leyes cuando por cualesquiera de aquellos medios se atente contra la honra de las personas, el orden social o la tranquilidad pública».

«Que de acuerdo con el aludido precepto constitucional, en ningún caso, ni aun estando suspendidas las garantías constitucionales, puede acordarse la suspensión de la publicación de un periódico, pues con ello se priva del instrumento adecuado para expresar el pensamiento, impidiéndose que la idea sea conocida al circular el impreso que la contenga; derecho a que los constituyentes dieron tal importancia, que, al autorizar la suspensión de los derechos individuales que la Carta Fundamental garantiza, no lo incluyeron entre los que pueden ser suspendidos, POR LO QUE ESE DERECHO, EN TODO TIEMPO Y CIRCUSTANCIA, ES INVULNERABLE».

«Es de observarse que cuando se dictó, en 1931 el Decreto presidencial mencionado, que fué declarado «inconstitucional» por el Tribunal Supremo en pleno, se hallaban suspendidas las garantías constitucionales y rigiendo la Ley de Orden Público, y que lo que se dispuso en el Decreto no fué la clausura de los periódicos, sino «la suspensión de la publicación de los mismos« mientras subsistieran las causas que la motivaron; mientras que los preceptos que impugnamos del Código de Defensa Social, lo que establecen es «una sanción de clausura del periódico o estación radioemisora», por un tiempo determinado y en cualquier oportunidad en que se haya realizado el hecho que motiva el castigo, que es de mucha mayor gravedad que lo que dispuso el Decreto presidencial citado, pues que éste podía ser dejado—como lo fué— sin efecto; en tanto la sentencia en que se disponga la sanción de la clausura tiene que ser cumplida en los términos en que se haya dictado (a menos que el calumniado o injuriado otorgue el perdón de que habla el párrafo E) del art. 515 del Código de Defensa Social.

«Para que pueda darse cabal cuenta de lo que significa la sanción de clausura, que venimos impugnando por estimar su inconstitucionalidad, veamos lo que a este respecto establece el párrafo B), en relación con el inicial, del art. 66 del propio Código.

Dice así:

«En cuanto a las sanciones imponibles a las personas jurídicas, se observarán las siguientes reglas:

«La clausura consistirá en el cierre total del establecimiento, local social, oficina o negocio de la corporación, compañía, entidad o persona jurídica, durante el tiempo que determine la sentencia, el cual no podrá exceder de un año».

«La clausura, pues, de un periódico o estación radioemisora ha de tener extraordinarias consecuencias, porque no afecta ya sólo a la libre emisión del pensamiento, sino a derecho de propiedad; sin que pueda graduarse el perjuicios que ocasione ya que esto depende de la importancia del periódico o estación, del capital invertido en la empresa, de los beneficios económicos que produzca el negocio y de los perjuicios que la paralización de éste irrogue.

«Además: la clausura afecta al personal empleado en las labores periodísticas, ya sea en la parte que se refiere a la elaboración mecánica, como en la intelectual. Esto, sin contar lo que atañe a las operaciones mercantiles de tales empresas; todo lo cual repercute, a no dudarlo, en el orden social, al privar de trabajo a los empleados de las mismas, y por consiguiente de sus medios de subsistencia y el de sus familias.

«A la emisión del pensamiento conforme lo establece el art. 26 del Código Estatal, no puede obstaculizarse suprimiéndose los medios adecuados para darlo a conocer, como ha dicho el Tribunal Supremo en Pleno. Y, siendo el periódico uno de esos medios, dicho está que su suspensión o clausura constituye una violación de aquel precepto; razón por la cual es evidente que los artículos 512 y 513, este último en sus párrafos B) y D), del Código de Defensa Social, son «inconstitucionales», porque autoriza imponer como sanción la clausura del periódico o estación radioemisora; por lo que así debe declararse por el Tribunal y disponerse que dichos preceptos no se apliquen en lo adelantes».

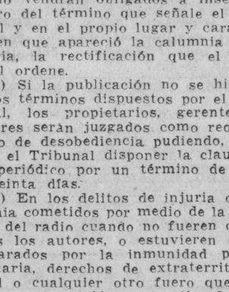
PROTEJA SUS INTERESES!
Su Hogar no debe estar nunca a la disposición de manos codiciosas que quieran apoderarse de lo suyo.
ÉL CITY BANK ha invertido muchos miles de pesos en la construcción de modernas bóvedas invulnerables que ofrecen protección absoluta para sus documentos de valor, joyas, etc.
Cajas de Seguridad desde $5.00 hasta $50.00 al Año.
THE NATIONAL CITY BANK OF NEW YORK
O'REILLY Y COMPOSTELA — HABANA CUBA

CORONA
La Aristocracia de las máquinas de escribir portátiles.
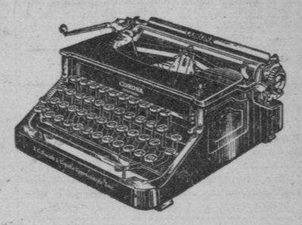
El regalo más valioso.
Al contado y a plazos.
Bolsa de Muebles de Oficina.
O'Reilly 409, frente a La Metropolitana
A-7744 — M-2282

CRUCIGRAMAS

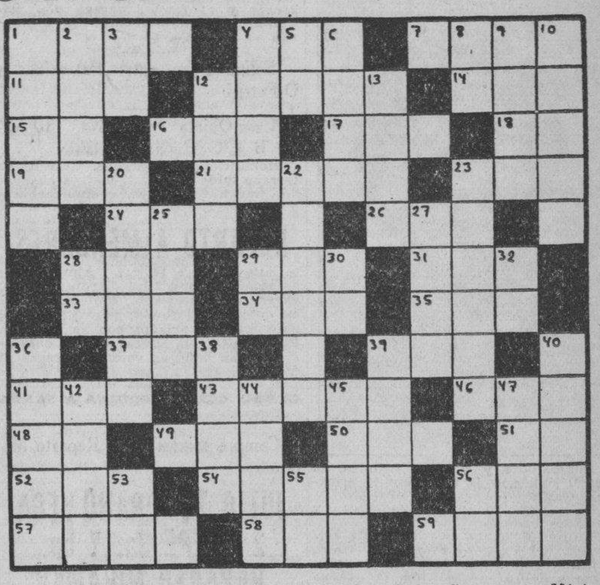

HORIZONTALES

1.—Pastor siciliano amado por Galatea.
4.—Río de la Siberia.
7.—Mueble.
11.—Hogar.
12.—Alveo o cauce artificial.
14.—Río de Galicia.
15.—Marchar.
16.—Sobrino de Abraham.
17.—Prefijo que significa nuevo.
18.—Símbolo del Sodio.
19.—Adverbio de modo.
21.—Jefe bolchevique ruso.
23.—Perro.
24.—Altar.
26.—Volcán de la isla de Mindanao, (Filipinas).
28.—Primer rey cristiano de Hungría.
30.—Dueña.
31.—Cerveza inglesa.
33.—Hijo de Noé.
34.—Señor (en inglés).
35.—Preposición.
37.—Artículo (pl.)
39.—Isla británica del Mar de Irlanda.
41.—Corriente de agua dulce.
43.—Una de las islas Jónicas.
46.—Vocal (pl.)
48.—Terminación de infinitivo.
49.—Número.
50.—Ave trepadora que habita en el Brasil, las Guayanas y México
51.—Dios del Sol.
52.—Parienta.
54.—Planeta.
56.—Hermana.
57.—Enfermedad.
58.—Prominencia que forma la superficie del agua agitada.
59.—Plano.

VERTICALES

1.—Río de Africa.
2.—Rostro.
3.—Marchar.
4.—Interjección.
5.—Sobre (en inglés).
6.—Cacahuete.
8.—Existe.
9.—Bien de salud.
10.—Embuste, trampa, estafa.
12.—Rabo.
13.—Río de la Siberia.
20.—Nombre del pétalo superior de la corola de las orquídeas.
22.—Lista de nombre.
23.—Elevación del terreno.
25.—Séptima encarnación de Vichnú.
27.—Tiempo del verbo pasar.
28.—Naipe.
29.—Moneda de cobre de los romanos.
30.—Terminación de infinitivo.
32.—Preposición.
36.—Gran isla griega del Mediterráneo.
38.—Río de Colombia.
39.—Parte del cuerpo humano.
40.—Planta medicinal.
42.—Disco en cuyo centro está la pupila del ojo.
44.—Mamífero rumiante.
45.—Cabello blanco.
47.—Dios del Amor en la mitología griega.
53.—Antes meridiano.
55.—Contracción.
56.—Afirmación.

A. L. G.

Solución al Crucigrama anterior

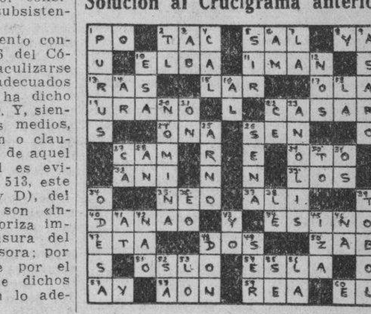

COMPAÑIA DEL PACIFICO
Próximas salidas para Europa
Vapor Oropesa
NOVIEMBRE 18
Para Centro América, PERU y CHILE
M. N. REINA DEL PACIFICO
NOVIEMBRE 16
PIDA FOLLETOS
PARA INFORMES:
DUSSAQ CO. LTD. S. A.
BAJOS DEL CENTRO ASTURIANO:
Teléfonos: A-6540 y M-6401.

ANUNCIOS CLASIFICADOS DE ULTIMA HORA

Profesionales

1 ABOGADOS Y NOTARIOS

DIVORCIOS, MATRIMONIOS Y DE- claratorias de herederos sin ir al Juzgado. Contratos y testamentos. Administración de bienes; pago de contribuciones y licencias; ciudadanías y toda clase de cobros y reclamaciones. X-2571. Valdés, Luyanó, 14.

COMPRAS

10 SOLARES

COMPRO TERRENO O CASA VIEJA para fabricarla. Vedado compro solar 15x35 y en la Víbora o Santos Suárez solar grande. Trato directo. Ortega. Teléfono I-3990.

17 MUEBLES Y PRENDAS

M-2252: COMPRO

Muebles, máquinas coser, escribir, lámparas, radios, porcelana, marfil, bronce, oro, plata, platino, brillantes; vajillas, cristales, archivos, equipajes. «El Corazón de Jesús». Salud 167 entre Manrique y Campanario.

Compramos:
Brillantes, platino, plata y oro
BAHAMONDE Y COMPAÑIA
Amistad núm. 356
casi esquina a San José

Crónica Social

Guillermina Jústiz Caballero

Engalana hoy nuestra Crónica, la gentil figura de la bella damita oriental, Guillermina Jústiz Caballero.

Bello perfil de mujer, de serena y delicada belleza.

Guillermina, que es competente empleada del Distrito Fiscal de Banes, Oriente, vino a la capital para someterse a delicada operación, la que se llevó a cabo en la Clínica La Bondad, con notable acierto, por el reputado doctor Eleizegui.

Hoy se encuentra en el hogar de su querida hermana, la señora Libertad Jústiz de Palacios, restableciéndose de dicha operación.

Felicitámosla muy efusivamente.

San Carlos Borromeo

Fecha señalada y de una evocación simpática.

Celebraron sus días el Dr. Carlos Miguel de Céspedes y Ortiz.

Un hombre que la historia hará justicia, al mencionar su labor por Cuba.

Varón prominente que, como el genovés ilustre, hizo de la República, un fastuoso jardín. La Carretera Central, el Capitolio y las construcciones de edificios que solamente el Coronel Batista tiende a igualarlo con sus ejemplares obras, son monumentos para la posteridad y la fama.

En otros años era el pueblo el que le festejaba, ahora lo intentaban muchos de los que supieron de sus prodigiosos hechos; pero el Dr. Carlos Miguel de Céspedes, ex-Secretario de Obras Públicas, no admite sacrificios.

Y en la dulzura de su hogar, embelesado con los encantadores atractivos de sus lindas niñas, el tierno amor de la espiritual esposa, señora Margarita Johanet de Céspedes, y el cariño de la adorable viejecita que le dió el sér, la santa señora Eloisa Ortiz viuda del noble caballero Don Miguel de Céspedes, cuida con nuestro afectuoso Octavito, su inseparable hermano de la felicidad, que en su derredor circundan.

Reciba el ciudadano que no quiere ser político, el saludo que le envío.

Recíbalo, también, Carlitos Ulloa Romero, el nietecito de la señora Dominga Maceo y Grajales, viuda del Teniente Coronel Romero.

Carlos Almeida, asociado distinguido del Club Artístico Cultural y de la Sociedad Unión Fraternal; Carlitos Rivero y Alonso, Carlos Ajeché Coffigny, Carlos A. Cervantes, Carlitos Biart Fernández.

Carlos Demestre, cronista del colega «Avance», que anoche celebró su onomástico junto a su esposa, señora Elisa Godínez.

Carlos Douberke y su hijo Carlitos, cuñado del Sr. Rodolfo Ruiz, Director de la Compañía Teatral que en breve recorrerá la isla.

Carlos Barrios, estudiante de la Escuela Normal y buen amigo.

Y las damas: Carlota Rodríguez y la Dra. Carlota Herrera, profeseras las dos, la última de Güines.

Un almuerzo hoy

En La Tropical y en honor del señor Eudaldo Gutiérrez Paula, cronista de «El Crisol», y del líder obrero señor Minier.

Lo amenizan los Hermanos Contreras.

Club Artístico Cultural

El domingo 6, y en los salones del Club Chacón, en Guanabacoa, celebrarán su fiesta denominada «Los Crisantemos», este importante núcleo social de Redención.

Los doctores Carlos M. Coijel, presidente; Martín Moráa Contreras, Carlos Almeida y Amado Surís, se empeñan en que sea una fiesta bonita.

De tres a nueve de la noche.

Caballeros 30 y damas 10 cts.

Nuevo cronista

Del periódico «Flecha», que dirige el señor Manuel Camío, de Colón, 38, altos. Teléfono M-7171.

Ha sido nombrado y correctamente se me ofrece el joven Pedro Laguardia Marquetti, de Animas 720.

Lo felicito y deseo triunfos y muchos aciertos.

En Adelante

Un Vermounth de Honor, dedicado al Dr. Raimundo Chine Despaigne, por haber publicado un libro de Instrucción, Moral y Cívica.

El domingo 6, a las 5 de la tarde.

En Torcedores

El domingo 13 de Noviembre, se efectúa en este Teatro de San Miguel y Marqués González, una función benéfica para los niños hermanos Alfonso.

La señora Margarita Abreu, madre de estos pequeños artistas, desde su casa, Maceo 54, entre Pereira y Ambrón, Regla, me remite la invitación. Ella es asociada del Centro Maceo.

Para la casa de El Progreso

Es la jira que anuncian para el domingo 20 en La Polar.

Con el resultado que obtenga esta sociedad de Guanabacoa, trata de adquirir un edificio.

Es el deseo del presidente, señor Nicolás de J. Machado.

El recital del día 6

En el Teatro Prado, por la profesora Felicia Crespo de Cárdenas.

El domingo 6, a las nueve de la mañana.

Junta de Cronistas

Se efectuará en los salones del Magnetic, para aprobar el Reglamento de la Asociación Nacional de Cronistas Sociales.

Alberto Coffigny ORTIZ

Más ANUNCIOS CLASIFICADOS de ULTIMA HORA en la página 25

VENTAS

48 CASAS

$3.700

Guanabacoa. Corralfalso 51, 53. Mil doscientos metros fabricados casa mampostería y siete habitaciones madera una mampostería renta $50.00. Informa señor Guerra San Pablo 358 Cerro.

**JULIO TEMPRANO VEGA
AGENTE DE NEGOCIOS
VENDO LAS SIGUIENTES CASAS:**

**HABANA
CAMPANARIO ENTRE ESTRELLA Y MALOJA
CASA DE DOS PLANTAS**

Vigía entre Romay y Cerrada·

VIBORA

Patrocinio esquina a Miguel Párraga.

Jardín; portal; sala; recibidor; seis habitaciones; dos baños; comedor; pantry; cocina; despensa; terraza al frente y al fondo; garage dos máquinas; dos habitaciones de criados con su servicio.

Felipe Poey entre Patrocinio y O-Farrill·

Casa-Quinta Nueve No. 110 entre B y C· Reparto Batista·

Monolítica; de ladrillos, citarón. Su terreno mide cinco mil metros cuadrados, muchos frutales, comunicaciones a la puerta.

REPARTO ALMENDARES

Calle E entre 16 y 18, Almendares; se vende: planta baja; jardín; portal; garage al frente; sala; comedor; terraza cubierta al fondo; panrty; cocina; habitación de criados con su servicio. Planta alta: biblioteca; cuatro habitaciones; un baño en colores; terraza al fondo.

CERRO. COLON ESQUINA A SANTA Teresa.

Compro solares en el Reparto Miramar.

**JULIO TEMPRANO VEGA
2 ENTRE 3a. Y 5a.
REPARTO MIRAMAR
FO-1450**

CASA EN EL CERRO

Casa cerca Iglesia en el Cerro espléndida casa: portal; sala; saleta; 3|4, baño; comedor; cocina; patio. Precio: $3.500. Marcelino González, Mercado de Tacón 28, por Galiano. Telf M-9468.

VENDO

Monte 346 once y medio frente por 43 fondo, acera sombra y comercial. $15.500. Informa Sr. Guerra San Pablo 358. Cerro.

SIN ESTRENAR

Vendo preciosa casa-quinta Loma del Mazo cerca Colegios Maristas, Lourdes; Salesianos; Instituto Víbora; compuesta: grandes jardines y patios; portal; sala, comedor; tres habitaciones; lujoso baño intercalado en colores; closets, cuarto y servicios criados. Construcción primera, carpintería de caoba y cedro etc. Véala hasta las 11 de la noche. Juan Bruno Zayas entre Carmen y Vista Alegre. Precio $5.500.00.

VENDO EN $1700 CASA QUIROGA casi esquina a Reyes; cielo raso; sala; comedor; 2 cuartos; baño; patio; traspatio. Omnibus y tran-bús por la esquina. M-3887. No corredores.

**AGUSTIN SOLIS
COMPOSTELA No· 314, ENTRE OBISPO Y OBRAPIA. TELEFONO: M-2751
URBANAS**

Vedado, calle 5a, cerca Paseo, una planta monolítica decorada 700 metros terreno; jardín ;portal; sala; recibidor; cuatro habitaciones; hall; 2 baños intecalados completos; comedor al fondo; un cuarto y servicio criados y garage. $16.000. A. Solís. Compostela No. 314 :M-2751.

Vedado, Calle 19 cerca 23, una planta nueva monolítica 10x35: sala, saleta; 3 habitaciones; baño intercalado en colores; comedor; cocina; cuarto y servicios criados, garage $8.000. A. Solís. Compostela No. 314. M-2751.

Vedado, calle 26, cerca 23; nueva monolítica 560 metros terreno; jardín; portal; sala; biblioteca; hall central; 3 amplias habitaciones; baño intercalado en colores lujoso; amplio comedor; lujosa cocina; pantry; cuarto y servicio criados; terraza al fondo; patio y traspatio ;garage $11.500. A. Solís. Compostela No. 314. M-2751.

Manrique cerca Neptuno, 2 plantas nuevas monolíticas 10x26 recibidor; sala; saleta; 4 habitaciones; baño intercalado completo; comedor al fondo; cuarto y servicio de criados (cada planta) $21.000.00. A. Solís. Compostela No. 314. M-2751.

Calle Figuras, cerca Monte esquina moderna, 2 plantas, bajos, Comercio y apartamentos; altos: 3 apartamentos; sala; 2 habitaciones y servicios cada uno. Rentan $130.00. $14.500. A. Solís. Compostela No. 314 M-2751.

Figuras cerca Monte: monolítica 2 plantas independientes: sala; recibidor; 3 habitaciones; baño intercalado; comedor al fondo; cocina; servicios criados (cada planta) $11.000. A. Solís Compostela No. 314: M-2751.

Esperanza cerca San Nicolás una planta 5x25, azotea, tirantería madera, sala; saleta; 3 habitaciones; comedor; baño; cocina; patio $3.000. A. Solís; Compostela No. 314. M-2751.

Santos Suárez calle General Lee, esquina cerca Juan Delgado 604 varas terreno; una planta moderna; jardines dos calles; sala; saleta corrida; 4 habitaciones; baño intercalado lujosísimo; comedor amplio, buena cocina; pantry; garage y patio. $6.000. A. Solís Compostela No. 314. M-2751.

Santos Suárez, calle San Mariano; cerca de los Maristas. 600 metros terreno, una planta monolítica, citarón; portal; recibidor; sala; saleta; 5 habitaciones; baño intercalado; hall central; comedor al fondo; pantry; cocina; cuartos criados y chauffeur, garage $7.000 y reconocer hipoteca moratoriada $5.500. A. Solís. Compostela No. 314. M-2751

Víbora, Patrocinio, cerca de la Calzada, esquina 2 plantas monolíticas independientes; jardín; portal; sala; saleta; 3 habitaciones; baño intercalado completo; comedor; cuarto y servicios criados galería; cocina (cada planta) se le puede hacer garage $9.800. A. Solís; Compostela No. 314 M-2751.

VENTAS

48 CASAS

$25.000

Calzada del Cerro y Lombillo, acera brisa, 45 m.x50 m. mil doscientos metros, fabricados, cantería; pisos mármol. Propia Clínica; colegio u otra Industria. Informes J. Guerra, San Pablo 358 Cerro.

REPARTO MENDOZA

Vendo hermosa casa con mucho terreno, grandes jardines y patios. 5 habitaciones, dos baños intercalados de primera; hall; pantry; dos garages, cuarto y servicios de criados etc. Costó más de $40.000.00. Se da en $15.000. Véala: D-Strampes 415 entre Carmen y Vista Alegre.

$5.500

Vendo casa en lo mejor Reparto Almendares. Nueva construcción techos monolíticos, sala, tres cuartos, baño intercalado en colores; comedor; cocina; patio; garage; lavadero cuarto y servicio criados. Para más informes: R. Rodríguez. Telf. M-6543.

GANGA: PRECIOSA CASA MAM- postería, $2.750; jardín, portal, sala, saleta, 3|4, hall, cocina, baño, patio con buen pozo y bombaá garage, traspatio, frutales y cerca Peerles. Carretera Campo Armada, esquina. Sergio, Lucero.

VENDO JUNTAS O SEPARADAS, 2 casas monolíticas, baño intercalado de primera, carpintería cedro, próximas a terminarse elija pintura, vea solidez construcción y sabrá lo que compra. Dueño: I-3990.

SE VENDE UNA CASA BARATA: $2.800. Almendares, Calle 16, a 2 cuadras del Crucero. Jardín, portal, sala, comedor, 3|4, cocina, baño y patio. Informan: Belascoaín No. 1.157. Sastrería esq. Corrales. Sr. Ballongo.

$8,500

Moderna casa de 3 plantas, cerca de la Universidad. Cada planta tiene sala, 3 cuartos grandes, baño completo, comedor, cocina; es ganga. Informes: O-Reilly 251. Departamento 407. Teléfono M-1072.

VIBORA

Espléndida residencia, $7.000. Jardín, portal, sala, recibidor, 4 cuartos, 2 baños, hall, comedor, pantry, cocina, 2 cuartos criados, garage, gran traspatio. Un año construída. Costó $11.000. O-Reilly 11. Departamento 407. Teléfono M-1072.

$1.300. CASA PORTAL, SALA, SA- leta, tres habitaciones, comedor, cocina, servicios, buen patio. Renta $18. Reparto Columbia, Marianao. Sr. Maciá. Teléfono FO-1354.

NEPTUNO

Casa en Lealtad entre Neptuno y San Miguel 2 pisos, $7.800. Junto a Galiano, gran edificio 5 plantas, $23.500. O-Reilly 251. Departamento 407. Teléfono M-1072.

BASTA $2.000. LE DOY CASA de 2|4 marcos de caoba, baño completo. G entre 14 y 16, 3a· Ampliación, brisa; 3|4 $2.300· Todo o parte hipoteca Valdés, propietario y constructor· X-2571. A5-0332. Luyanó 14.

VENDO ESQUINA $5·000

Tiene comercio mide 10x20 metros y una casa particular dos plantas en Aramburo $7.500. Informes San José y Belascoaín café Alvarez.

VENDO O CAMBIO BODEGA

Por casa o pasaje, Habana o Repartos, se da vuelto si es necesario, trato directo. Informes: San José No. 659 altos entre Belascoaín y Gervasio de 12 a 2.

VENDO GANGA EN LUYANO

Portal; sala; comedor; 2 cuartos; Patio; cocina; azotea $1.750. Monte y Zulueta, café Internacional. Pérez, de 1 a 5.

¿NECESITA DINERO?

¿QUIERE VENDER SU CASA? ¿DE- sea comprar su residencia? ¿Necesita una finca rústica? ¿Le urge colocar su dinero? Todas estas operaciones se las hacen al instante Fernández Hermo y Diego Pérez. Obispo 65 Departamento No. 2 M-6872. Interior del «Gato Negro».

PROXIMO MANRIQUE. CASA DOS plantas citarón y techos monolíticos, apartamentos al fondo, renta $110.00 en $10.500.00. Otra Obispo 3 plantas con comercio, renta $120.00 en $14.000. Obispo 65. Depto. 2. M-6872.

DOS CUADRAS MONTE CASA DE una planta azotea, sala, recibidor, 4 habitaciones; baño; comedor; cocina; patio central; todo amplio en $3.800.00. Otra Figuras; renta $35.00 en $4.000.00. Obispo 65 Depto. 2. M-6872.

VEDADO CERCA PARQUE VILLA- lón. Lindísima y bien fabricada casa de dos plantas, techos monolíticos; de jardín; portal; sala; recibidor; 4 habitaciones de 5x5; baño intercalado de lujo; comedor al fondo; panty, despensa; cocina; cuarto y servicios criados en cada planta. Renta $150.00, $18.500.00. Obispo 65 Depto. 2 M-6872.

VEDADO 29 CERCA D. UNA PLAN- ta moderna de jardín; portal; sala; soleta; 3 habitaciones; baño intercaladoá pantry; cocina; 2 cuartos y servicios criados; garage. Renta $60.00. $8.000.00. Obispo 65 Depto. 2. M-6872.

LA SIERRA PROXIMO CINE «RIVO- li». Casa lujosamente fabricada; paredes de citarón; techos monolíticos; carpintería de primera; marcos de caoba; interiormente jambeada; jardín; portalá sala; recibidor; hall central; 4 habitaciones; dos baños intercalados en colores; comedor; pantry; cocina; cuarto y servicios criados; garage; en los altos. Biblioteca $9.500.00. Obispo 65 Depto. 2 M-6872.

LA SIERRA. CERCA 6. UNA PLANTA fabricación de primera, con jardín; portal; sala; galería cubierta; 4 habitaciones amplias con closets; comedor; baño intercalado; pantry; cocina; cuarto y servicios criados; garage. Renta $60.00. $7.500.00. Obispo 65 Depto. 2. M-6872.

SANTOS SUAREZ CASA FRENTE al Parque, una planta moderna de portal; sala; saleta; 3 habitaciones; baño completo; cocina y servicios criados $3.500.00. Otra Juan Delgado entre Libertad y Milagros $2.000.00 al contado y reconocer $2.000.00. Obispo 65. Depto. 2. M-6872.

GENERAL LACRET CERCA O-FA- rrill. Casa moderna, citarón y monolítica de jardín; portal; sala; recibidor; 4 habitaciones; baño intercalado; comedor; cocina; cuarto y servicios criados; garage. $6.000.00. Obispo 65 Depto. 2. M-6872.

PROXIMO A LA QUINTA «LA BA- lear». Linda casa moderna con jardines; portal; cocina; galería; 2 grandes habitaciones; baño intercalado completo; comedorá cocinaá garage; se vende con muebles y lámparas en $3.000.00 con facilidades. Obispo 65 Depto. 2. M-6872.

CERRO. CALLE MORENO CERCA LA Calzada. Amplia y cómoda casa moderna, fabricada en 450 metros terreno, de sala; recibidor; 4 habitaciones; baño completo; comedor; cocina; servicio criados. Renta $40.00, $3.500.00. Otra en Daoiz en $1.750.00. Obispo 65 Depto 2 M-6872.

LAWTON AVENIDA PORVENIR cerca Concepción. Una planta citarón y monolítica; de pardín; portal; sala; saleta; 4 habitaciones; baño intercalado de lujo; comedor; cocina y patio. $5.500.00. Obispo 65 Depto. 2 M-6872.

48 CASAS

VENDESE CASA DESOCUPADA ME- jor punto Calzada Víbora, Arroyo Apolo 12, moderna: jardín, portal, sala, comedor, 3|4, servicios modernos, cocina, patio, traspatio, espacio 2|4 más; entrada independiente. Comunicación al minuto, frente $3.200. Directo 10 de Octubre 1.369. I-6224.

VIBORA: VENDO CERCA CALZADA portal, sala, comedor, 2|4, de cielo raso, $2.500. Otra Lawton; moderna, portal, sala, 2|4, patio y traspatio, tranvía y guagua por esquina, $1.400. Informan M-7167.

CERRO: VENDO VARIAS CASAS, modernas, portal, sala, 2|4, comedor, $2.300. Otra, 2|4, cocina y baño, $1.200. Otra sala, comedor, 3|4, baño intercalado, $3.500 y muchas más. Informan: M-7167.

49 SOLARES

ALTURAS DEL RIO ALMENDA- res. El mejor solar situado frente Avenida América, único por fabricar, mide 17.70x50, $8.50 vara, tengo en este magnífico Reparto varios más. Marrero. M-7774.

VIBORA-MENDOZA. FRENTE JUAN Bruno Zayas entre Lacret y Luis Estévez; sombra, calle asfaltada, dos solares, cada uno 11.79x47.17, $3 vara. Marrero. Aguiar 117. Tel. M-7774.

«LA MESETA DE COLUMBIA». Frente Calzada Columbia y Avenida Truffín, dos cuadras Colegio Belén, las mejores residencias alrededor. Esquina 24x22, parcelas 12x23.85, de 28x47 de 14x47, de 12x40 y 24x40, desde $3.50 vara; con facilidades de pago. Marrero. Aguiar No. 117. Teléfono M-7774.

EN LO MEJOR DEL REPARTO LA Sierra, vendo 2 solares 12x47.17, brisa, tranvías y ómnibus por el frente. Precio de oportunidad. Informes: R. Rodríguez. Teléfono M-6543.

URGE VENDER PARCELITA DE 12 por 23 en Ampliación Almendares. Terreno plano y próximo a guaguas y tranvías. Precio: $650.00. Informa: R. Rodríguez. Teléfono M-6543.

GANGA: VIBORA. VENDO PARCE- las una cuadra 10 de Octubre 11x36 varas a $650. 12x59 varas; $1.50 vara. I-3055. Ferretería.

ALTURAS COLUMBIA. FRENTE A chalets Barraqué. Próximo Colegio Belén. Media cuadra tranvías, una de Calzada. Parcela 10x21.63, $550.00. Esquina 14x21.63, $2.50 vara. Otro lote 14.11x43.63, $2 vara. Rodeado de magníficas casas. Marrero. M-7774. Aguiar, 117.

SANTOS SUAREZ. CALLE DOLO- res entre Zapotes y San Bernardino, mide 20x13. $800. Otra parcela 10x13, $400.00. Esquina Luis Estévez y Centurión, una cuadra Calzada, mil varas, $2 vara. Marrero. Aguiar 117. Teléfono M-7774.

VENDO PARCELAS TERRENO DE $800.00 a $1.500, facilidades pago; junto a Calzada Columbia y Colegio Belén, inmejorable situación y precio. Propietario: Rodríguez. Teléf M-6886. Aguiar, 98.

SE VENDE UN SOLAR EN LA VI- bora 537 varas, completamente cuadrado. Informan: F-5615; de esquina de sombra.

LAWTON ¡GANGA! SOLAR CALLE 14 entre A y Pocito. 15x58 a $1.00 vara. A. Solís. Compostela No. 314. M-2751.

LAWTON ¡GANGA! SOLAR CALLE A entre 14 y 15, 10x41 a $1.25 vara. A. Solís. Compostela No. 314 M-2751.

VEDADO SOLAR CALLE 25 ENTRE B y C. 17x22.66. Dueño: Calle B No. 407 bajos.

LAWTON: GANGA. SOLER CALLE 15 entre A y B (acera sombra) 11.79x58.96, a $1.25 vara. A una cuadra guaguas y tranvías. A. Solís Compostela No. 314. M-2751.

GANGA: PARCELITA DE 100 VA- ras en la Habana, Clavel entre Infanta y Pajarito, donde se fabrica sin portal, pasillos laterales, ni 15% de patio, todo edificable. ¡800. Dueño: F-4232. M-2567.

LA MEJO RESQUINA DE LAWTON, frente al tranvía y ómnibus; 16 y A, manzana que completa 17 y Pocito 25x22 varas a $2 vara. Parcela de 8x34 varas a $530, mitad contado. Dueño: F-4232. M-2567.

VEDADO, MIRAMAR, NICANOR DEL Campo y Almendares.- Vendemos parcelas en los mejores puntos. Precios equitativos. Diego Pérez. Obispo 65. M-6872.

50 FINCAS RUSTICAS

ARROYO ARENAS: JUNTO A LA Ermita, se venden finquitas de varios tamaños; todas frente a carretera, cómodas comunicaciones: precios bajos y facilidades pago. Vea planos. Guillermo del Monte Habana 264. Teléfono M-2474.

CAIMITO DEL GUAYABAL. FRENTE carretera Instituto Cívico Militar, espléndida casa amueblada, agua, luz; teléfono; cocina eléctrica; carreteras interiores cinco casas más, animales; y frutales. Urge venta: G. del Monte No. 264 M-2474.

2 CABALLERIAS $3.200. VIA GUA- najay. Sin gravámenes. Terrenos cultivo; frutales; palmas; casa. Hermosa laguna fértil todo el año, pareciendo linda playa. Benítez. Malecón 601 esq. Escobar 12 a 4.

**AGUSTIN SOLIS
COMPOSTELA No· 314, ENTRE OBISPO Y OBRAPIA. TELEFONO: M-2751
RUSTICA**

Pinar del Río cerca límite Habana; finca dedicada potrero 355 caballeríasá terreno labor; cercada alambre; cuartones; corrales; ríos fértiles; buenos palmares; atravesada línea vía ancha, 6 klm. caretera Central $450.00 caballería. A. Solís Compostela No. 314. M- 2751.

Finca Recreo: Cotorro frente carretera 10.000 metros, casa tabla y tejas, portal; sala; 4 habitaciones gandes; baño completo intercalado; comedor; cocina; garage; agua acueducto; luz; y teléfono; arboleda. Precio: $0.35 metro. A. Solís, Compostela No. 314. M-2751

Entre Cabañas y Bahía Honda, 65 caballerías linda con el mar; terreno de labor y potrero; casa mampostería y tejas; carretera hasta la finca; cercada buenas tierras río y pozos fértiles; frutales; palmares $700 caballería. A. Solís. Compostela No. 314 M-2751.

Güira, frente carretera asfaltada, 43 klm. Habana, 2 caballerías y pico. terreno llano colorado primera sin piedras; casa madera y tejas; agua corriente; muy cómoda; garage, otra casa vivienda madera y tejas; casa tabaco; casa embasadero y almacén; pozo turbina con motor; tanque elevado grande; cercada; buena arboleda 400 matas cocos; palmares $13.000 A. Solís. Compostela No. 314. M-2751.

Alquízar: frente a carretera asfaltada, cerca media caballería, terreno colorado primera; casa tejas; pozo fértil; tanque; frutales; cercada $1.500 facilidades pago o se permuta. A. Solís. Compostela No. 314. M-2751.

CATALINA DE GUINES. ¡GANGA! ¡Ganga! a 800 metros La Central. Rústica. Una y media caballería, tierra de primera, casa madera y tejas, pisos cemento frutales palmas; 2 pozos agua potable; vaquería y frutos menores. $2.650.00. Diego Pérez. Obispo 65 Depto. 2 M-6872.

CAIMITO DEL GUAYABAL. UNA caballería tierra superior calidad, frente carretera 2 casas madera y tejas; 300 frutales de distintas clases, 300 palmeras criollas; dos pozos inagotables; carretera interior $4.500.00. Diego Pérez Obispo 65 Depto. 2 M-6872

VENTAS

51 ESTABLECIMIENTOS

VENDO NEGOCIO QUE DEJA $400. al mes o lo cambio por una casa, doy vuelto efectivo. Solicito socio para gran bodega y vendo vidriera $900. que vale $2.000; no corredores: Arrojo, Belascoaín y Zanja «El Sol» café.

SE VENDE LECHERIA MUY BARA- ta, tiene contrato, no paga alquiler; tiene buena venta. Informan en Angeles No. 802. Café. Preguntar por Mariano, de 8 a 11 a. m.

SE VENDE ESTABLECIMIENTO DE tabacos y cigarros con quincalla, anaqueles, vidrieras y armatostes en perfectas condiciones, situado en Zanja 157, entre Manrique y San Nicolás. Informan en la misma.

BODEGA SOLA EN ESQUINA VEN- do, $650; alquiler $20, con vivienda casa familia. Informes« Pou. Concha y Luyanó. Café La Asunción.

VENDO MI BODEGA $2.200

Tiene $2.000 mercancía, soy dueño de la finca contrato el que quiera alquiler 18. Doy facilidades de pago si es persona seria. Informes San José y Belascoaín. Café. Alvarez.

EN EL MEJOR PUNTO DE LA HABANA

Fonda equipo completo, refrigeración, mucho movimiento, no soy del giro soy el dueño pero no la trabajo por eso la doy barata y poco alquiler. $900. informan Monte y Zulueta, café Internacional de 10 a 12. Sr. Pérez.

TENGO LOS MEJORES

Establecimientos en venta de la Habana, en todos los giros y buen precio. Tratar con personas serias. Un café cantina restaurant, mejor de la Habana muy barato, café de Monte y Zulueta. Internacional. Sr. Pérez de 1 a 5.

VENDO PELUQUERIA «ZOILA» CON acreditada clientela San José esquina Aguila, próxima Capitolio y Ten Cents; aparatos modernos, temporada de invierno turistas, imposible atender la dueño; ofrezca obtendrá verdadera ganga.

EN DIEZ DE OCTUBRE, DENTRO de los establecimientos, en $5.500, vendo una casa de 200 metros; entre San Nicolás y Pamplona. X-2571. El propietario.

VENDEMOS POSADA EN EL ME- jor punto de la Habana, 22 habitaciones; paga poco alquiler, se vende barata. Informan: «Bar París» San Miguel No. 7. Telf. M-4756. Elías.

53 AUTOMOVILES - ACCESORIOS

GANGA: FORD 1938, CUATRO PUER tas, radio, baúl, seguro contra todo riesgo. Facilidades pago. Como nuevo. ¡Sólo 11.000 kilómetros! Estación servicio: Zapata entre A y Paseo, Vedado. Teléfono F-2706.

SE VENDE UN CHEVROLET DEL 37 o se cambia por uno del 32 o 33 de 4 puertas. Informan Calle 23 núm. 1207 entre 12 y 14. Cándido.

SE VENDE UNA CUÑA CONVERTI- ble, Cadillac, solamente ha corrido 12 mil kilómetros; se puede ver en Marina 36, Garage Moderno. F-5615.

CAMION DODGE BROTHERS DE 3|4 tonelada, carrocería abierta con costanera de madera en perfecto estado mecánico, se vende barato. F-5817.

GRAN OPORTUNIDAD VENDO MUY barato automóvil Dodge del año 1934; 4 puertas, 6 ruedas niqueladas, al cash. Verlo Aguila esq. Trocadero.

ANTES de comprar VEA

DODGE 35, 4 puertas con baúl
» 36, 4 puertas con baúl
» DE LUXE 37, 4 puertas con baúl.
» BABY, 37, 4 puertas con baúl.
» DE LUXE, 38, 4 puertas con baúl.
CHEVROLET 36, 4 puertas MASTER sin baúl.
» 36, 4 puertas, STANDARD con baúl·
FORD 35, 4 puertas con baúl
» 36, 4 puertas con baúl.
» 37, 4 puertas con baúl· 60 H· P·
OLDSMOBILE 35, 4 puertas con baúl.
PONTIAC 36, 4 puertas con baúl·
DE SOTO 37, 4 puertas con baúl·
STUDEBAKER 34 y 35, 4 puertas con baúl.
CHRYSLER 34, 4 puertas sin baúl·
BUICK 35, 36 y 37, 4 puertas con baúl.
PLYMOUTH 37 y 38, 4 puertas con baúl.

GRANDES FACILIDADES DE PAGO
Liquidación en autos y camiones de precio bajo

AGENCIA DODGE
23 y P Habana

VENDO FORD 1936, COMPLETO Y perfecto, $425. Rodríguez. I-4285.

ASOMBROSA LIQUIDACION DE CARROS USADOS

1938 Chevrolet Sedan 4 puertas,
1937 Buick Sedan 4 puertas,
1937 Pontiac Sedan 4 puertas
1936 Buick Sedan 4 puertas.
1936 Ford Sedan 4 puertas.
1936 Graham Sedan 4 puertas.
1936 Chevrolet Sedan 2 y 4 puertas.
1935 Ford Sedan 2 y 4 puertas.
1935 Studebaker Sedan 4 puertas.
1935 Buick Sedan 4 puertas.
1935 Pontiac Sedan 2 y 4 puertas.
1934 Pontiac Sedan 4 puertas.

Y de otras marcas y años, que liquidamos a la primera oferta razonable. Agencia «PONTIAC» Marina 67 esq. a Vapor, (FRENTE AL TORREON)

VENTAS

53 AUTOMOVILES - ACCESORIOS

PLYMOUTH SEDAN LUXE DEL 37 radio gomas blancas nuevas $800.00. Armas 964 entre San Mariano y Santa Catalina. Lawton.

CHEVROLET 1934, DE LUXE, SE- dan, 4 puertas con radio; buenas condiciones. Precio $365. Informan: Garage «San Isidro. San Isidro, 219.

ANTES DE COMPRAR HAGANOS UNA VISITA Y VEA NUESTROS CARROS DE USO

DODGE del 37, con baúl y radio.
PLYMOUTH del 38, casi nuevo.
CHEVROLET del 37 Master con baúl.
FORD del 37 de 60 caballos.
FORD del 37 de 85 caballos.
PLYMOUTH del 37 con baúl.
CHEVROLET del 34, 35, 36 y 37 en perfectas condiciones.
PONTIAC del 34 con baúl.
PONTIAC del 35 con baúl.
CHRYSLER del 36, 7 pasajeros, motor chico.
STUDEBAKER del 36 cuatro puertas.
CHEVROLET cuña para COBRADOR.
FORD del 35 dos y cuatro puertas.
OLDSMOBILE del 37 con baúl y radio.

CAMIONES

FARGO del 37 con carrocería.
CHEVROLET del 36 con carrocería.
CHEVROLET del 36, chassis.
DODGE de reparto.
FORD con carrocería estacas.
FORD para carretera, ómnibus.

AGENCIA:
«PLYMOUTH» «CHRYSLER» y «FARGO»

Motores, S.A.
27 entre Hospital y Espada
LA HABANA

FORD 1937, Motor 60 H. P. CUATRO puertas, vestidura piel, completamente nuevo, admito carro de uso y facilidades de pago. Es ganga. Cienfuegos 65, entre Corales y Apodaca; de 1 a 3 p. m.

54 MAQUINARIAS

¡CARPINTEROS! APROVECHEN ganga: Una espeigadora achaflanadora Powers», No. 5, para espigar hasta 5 pulgadas de espesor y 6 de largo, montada en cajas de bolas. Un cepilladora «Danckaer», beiga, de tipo moderno, de una sola cara, de 16x8 pulgadas, montada en cajas de bolas. Máquinas de paquete a precio de segunda mano. Ingeniería Industrial. Manzana de Gómez No. 463. Teléfono A-8449.

CONCRETERAS DE SEGUNDA MA- no, en perfecto estado de funcionamiento, de 7 y 11 pies cúbicos de capacidad, a precios de situación. Ingeniería Industrial. Manzana de Gómez No. 463. Teléfono A-8449.

56 MUEBLES Y PRENDAS

SE VENDE MUY BARATO UN RE- frigerador «Frigidaire» de 5 pies, todo de porcelana precio; funcionamiento perfecta y garantizado; adaptación para agua. Sr. Falcón, Galiano No. 88, Telf. A-9930.

COMEDOR «RENACIMIENTO ESPA- ñol», caoba, doce piezas y juego sala la «Francés» de maderas africanas. con sofá-ambigú espejo y vitrina; magníficamente tapizado. «La Regencia« Suárez 18 y 20.

DORMILONAS y ARETES

AL GUSTO DE LA DAMA ELEGANTE
PRECIOSO SURTIDO en BRILLANTES
PERLAS ORIENTALES Y CULTIVADAS.
desde $ 20.00
"BAHAMONDE y C.ia"
(FUNDADA EN 1893)
AMISTAD 356 TELEFONO M1790.

COMEDOR INGLES DE CAOBA, CON doce piezas, magnífico mueble y otro comedor, patas garras león; sillería adornada en bronce y vitrina con cristales colores. «La Regencia» Suárez 18 y 20.

REGIO JUEGO DESPACHO «RENA- cimiento Español, caoba, artística mente tallado; cinco piezas; un caballete antiguo magnífica talla y living-room caoba moderno. «La Regencia» Suárez 18 y 20.

ANFORA SEVRES 1806, NAPOLEO- ,nica, dos metros de alto con base de ónix; Artístico trío (dos ánforas y un reloj) de ónix y bronce esmaltado, «Unico en su clase». «La Regencia» Suárez 18 y 20.

JUEGO CUARTO «UNICO EN CU- ba» caoba, enchapado «Raíz de Tuya» puertas de corredera, tipo cortina, diseño originalísimo magnífico trabajo de ebanistería. «La Regencia» Suárez 18 y 20.

EN PERFECTO ESTADO SE VENDE por embarcarme un juego de sala, uno de cuarto, uno de comedor y un radio R.C.A. Víctor, ojo mágico, todo en $175. Condesa 167, bajos.

BAHAMONDE y C.ia
AMISTAD 94
TEL. M-1790

GARANTIZAMOS LA PERFECCION Y LA CALIDAD EN NUESTROS TRABAJOS de JOYERIA
MODELOS MODERNOS A SU ELECCION

VENTAS

56 MUEBLES Y PRENDAS

JUEGO COMEDOR CAOBA ENCHA- pado en «Raíz de Tuya» y Palisandro, magnífico diseño «Arte Moderno» con reloj campanas «Westminster» y ocho butacas. «La Regencia» Suárez 18 y 20.

JUEGO DE CUARTO MODERNO, tipo grande, con chifforrober de 3 cuerpos, desarmable ,cama curva, de maderas caoba ramazón, con lunas y tapiz de 1ra. (hecho por López Hnos.) Vale 550 pesos, se vende en $360 pues no interviene el mueblista. Verlo en Estrella 608 (taller).

VENDO OCHO PUPITRES EN PER- fecto estado y muy baratos en 27, núm. 460 entre F y G., Vedado. También magnífica nevera Polar.

VENDO ELEGANTE JUEGO DE CO- medor «Renacimiento Español» con cueros repujados; una caja «Nacional» tres docenas sillas «Toni» y una peza Taibos mostrador, todo de ocasión. Concordia 872 bajos entre San Francisco y Espada.

En nickel cromo desde $1.50 hasta $7.50
LO IDEAL POR CALIDAD Y PRECIO - GARANTIZADOS.
BAHAMONDE y C.ia
AMISTAD 356 CASI ESQ. A SAN MARTIN.
TELEFONO M-1790.

$40.00: JUEGO COMEDOR, DE POCO uso,, también cuarto 3|c, caoba completo, sin usar; 1 camita; venga pronto. I-6896. Serafines No. 27, atrás de la Valla Puente Agua Dulce.

VENDO URGENTEMENTE RECIBI- dor Luis XV tapizado, comedor español bargueño, cuarto regio, jarrones, lámpara Sevres, máquinas coser, escribir. «El Corazón de Jesús». Salud 167 entre Manrique y Campanario. M-2252.

VENDO MITAD PRECIO CUATRO sillones portal, juego sala, cuarto caoba, comedor Español. Todo moderno. No mueblistas. Tulipán 405 (Chalet) entre «La Línea» y «Clavel». Rutas 17, 43 y Tran-bús.

A MEDICOS, VENDO GABINETE consultas. Juego recibidor con 8 piezas en $60. Buró plano y máquina de escribir Royal. Neptuno 902; 1ro. derecha.

57 UTILES DE OFICINA

SE VENDEN DOS MAQUINAS DE escribir. Marca Underwood, perfectas condiciones. Portátil en $15.00. De mesa en $1800. Calle C No. 710 Vedado. F-5126.

VENDO MAQUINA CALCULAR «FA- cit» , eléctrica, cerebro mecánico maravilloso; escribir silenciosa Remington; Underwood, buró, libreros. Salud 167 entre Manrique y Campanario, «El Corazón de Jesús». M-2252.

59 RADIOS

OPORTUNIDAD: RADIO DETROLA, toda onda, preciosísimo gabinete flamante, costó $150. Regalo $30. Otro Grunow, gabinete, $24. Verlos: Condesa 166, altos entre Lealtad y Escobar.

COMPLETAMENTE NUEVO VENDO un Radio R. C .A. Víctor, de ocho tubos, ojo mágico, con elegante mueble; una ganga, véalo. Malecón 205, bajos entre Aguila y Blanco.

RADIO PHILCO. VENDO DEL 37; seis tubos, tres gamas, perfecto funcionamiento; completamente nuevo. Lo doy barato: calle 4 entre 11 y 13. Sr. Vázquez, edificio J. F. Departamento 1. La Sierra.

60 INSTRUMENTOS DE MUSICA

SE VENDE UN PIANO COMPLETA- mente nuevo, se da muy barato. Monte 408 entre Aguila y Angeles.

PIANO GIRALT, OTRO STROUD, ambos en magnífico estado, se dan con facilidades de pago y a precios razonables. Véalos en «La Regencia» Suárez 18 y 20.

VENDO FLAMANTE PIANO ALE- mán, teclado de marfil, cuerdas cruzadas completamente nuevo, excelentes voces; se da barato y con facilidades de pago. «El Brillante». Aguila número 513.

61 DE ANIMALES

VACAS PARIDAS LECHERAS. DE razas Holstein y Jersey, jóvenes, muy abundantes de leche, paridas y muy próximas vacunadas y numeradas a elegir entre varios cientos de ejemplares. Todos los premios en la Exposición Nacional. En todas cantidades. Precios muy reducidos. Inclán, Neptuno esq. a Amistad último piso de los Almacenes «Bellita». de 9 a 11 a. m.

62 OBJETOS VARIOS

EN CUBA 12, SE VENDE UN RE- gio banco de dos metros de largo para una gran residencia, estilo Duquesa, antigua de pecho paloma plumeado.

Dinero-Hipotecas

64 OFERTAS

DA DINERO EN HIPOTECA CON garantía de casas, solares, créditos hipotecarios, aunque estén moratoriados; censos, participaciones y toda clase de asuntos. Valdés. X-2571. Luyanó, 14.

65 BONOS Y VALORES

PESETAS

Banco de España. Barcelona año 1925. 300.000 pesetas. Vendo a 1½ cent. peseta.

PESETAS

El Banco de España, Nacionalistas; Franco; Burgos año 1936. Vendo 20.000 pesetas a 6½ cens. pesetas. Informan Eduardo Domínguez Becerra, Calle San Lázaro 957 altos. Teléfono: U-2529, M-4247.

ENSEÑANZAS

75 PROFESORAS - PROFESORES

CLASES A DOMICILIO. PROFESO- ra con referencias. Instrucción, ortografía práctica, taquigrafía, corte y tejidos. Una o todas asignturas, $6. Nocturna en su casa, $150. Obrapía, 459. Villegas, Aguacate. Tratar de 5 a 7 p. m.

PROFESORA DE INGLES, FRANCES y Alemán bien experimentada en la enseñanza, aceptaría alumnas para la tarde en los repartos. Teléfono F-4749.

CLASES DE MATEMATICA, ARIT- mética, Algebra, Geometría; Trigonometría y demás asignaturas del Bachillerato. Ingreso al Instituto; Escuelas Normales; Comercio; Cadetes; Aviación; Ingeniería. Clases a domicilio. Basarrate 66 (altos) Teléfono U-6308.

DOCTORA EN PEDAGOGIA Y PRO- fesora de Inglés se ofrece para clases a domicilio y en su casa. Preparación para ingreso a Institutos, Normales etc. Excelentes referencias. Llame al U-2661.

PROFESOR AMERICANO, DE BOS- ton (Yale University Graduate) da clases de Inglés. En su casa San Rafael 773 fondo Colegio Caballero, lunes, miércoles, viernes de 9 a 10 y 30 a. m. y de 6 a 7 y 10 a 11 p. m.

INTERES GENERA[L]

SR. COMERCIANTE: EVITE P- lidades por infracción de las inscribiéndose en esta sociedad tabilidades por horas: Balances puestos 1½% y Utilidades, Sub ción de errores, Estados finan Demandas en cobro de pesos cios, Cartas de ciudadanía, Pa tes, Cancelación antecedentes sos contra las multas. Arre todos sus asuntos de conta fiscal o social rápidamente. Tra ciones y Consultas. «Cooperati gal de Comerciantes, S. A.» M na de Gómez, 220. Teléfono M-

ALQUILERES

82 APARTAMENTOS

EN LO MAS CENTRICO DE LA bana, Galiano y Concordia, cio Zéndegui confortable apar to; sala; comedor; tres habita baño intercalado y cocina. Venti por los 4 lados; agua abunda precio razonable. Informan F-

PROXIMO A DESOCUPARSE SE quila un apartamento indepe en la azotea y habitación an baño en el principal, a hombr o matrimonio sin niños, ni an Campanario 105, altos. A-7 hay cartel.

CASA DE FAMILIA OFRECE A tamentos para matrimonios sionistas. Teléfono M-6778.

ALQUILO UN APARTAMENT Aramburo No. 156, entre Co y Animas; salón, baño y cocin cio $10.00; agua abundante, en la misma. Teléfono F-4551.

APARTAMENTO INDEPENDI esquina acabado fabricar, piso, agua abundante: Sala, co 2 habitaciones, baño complet na gas, calentador; $34.00. 154, esquina Rayo. Otro, 2 ha nes pequeñas y baño en azote hombres, $16.00. Bajos, bonit establecimiento, buena esquina do Reina. Estrella 154, esquina.

APARTAMENTO GRANDE CO dos ventanas a la calle, $14, personas mayores. Puerta Cerra 64, Habana. Dueño, García, T A5-2491.

NEPTUNO 162, ALTOS, FRENT Cine Encanto. Espléndida sala binete balcón calle. Elegante h ción con baño completo. Orde ralidad. Hay teléfono.

EN $30.00: SE ALQUILA APA mento con sala, comedor, tres taciones, dos baños y cocina, Tercero y Almendares. Teléf.

$23: y $28: VILLEGAS No. tre Empedrado y San Juan de Edificio de Apartamentos para lias, cada apartamento con sala, mitorio, baño y cocina. Inform la misma y Bufete de Arellan lefono M-3936.

84 HABITACIONES

VEDADO. ESTUDIANTES, MA monio, se alquila habitación anexo, agua caliente con toda as cia. Teléfono. Refrigerador, cer Universidad. Calle 21 No. 55, altos tre M y H, entrada por el costado.

ESTRELLA 452, BAJOS ENTRE vasio y Belascoaín. Se alquila habitación muy amplia y ven vista calle a persona sola o ma nio; hay teléfono. Estricta mora

CASA DE FAMILIA ALQUILA bitación, balcón calle, lavabo, caliente, teléfono con o sin y toda asistencia si desean; no Manrique 416 entre San Rafael y José.

PARA COMISIONISTA, DEPO de mercancías u oficina, alqui bitación, Amargura 307, altos, a 12.

HABITACION ESPACIOSA CON cón; precio módico. Tejadillo tre Cuba y Aguiar.

HERMOSAS HABITACIONES lavabo, de agua corriente y no, se alquilan a 10 y 12 pes casa seria. Calle H No. 209, altos tre 11 y 9, Vedado.

VEDADO 17, ENTRE 4 y 6, B altos, se alquilan 2 habitaciones baño y toda asistencia, se sirve da a domicilio. Teléfono F-7016.

ALQUILANSE HABITACIONES ventiladas con vista a la calle rraza al frente, agua corriente, da la noche, precios económicos más informes en Calle 13 No. 1 quina 12, Vedado.

SE ALQUILA UNA HABITACION hombres solos o matrimonio ños, casa de moralidad y orden, barata. Cárdenas 161, altos en sión y Gloria, Habana.

SE ALQUILA A MATRIMONIO niños, caballero o señora sola bitación con comidas, sin muebles pesos mensuales adelantados. Pruna ,662, entre Calzada de L y Pedro Pernas.

SE ALQUILA GRANDE Y FR habitación agua abundante; completo; no se admiten niños; den referencias. Amistad 204 piso casi esq. a Neptuno.

SE ALQUILA EN BARCELONA altos entre Aguila y Amistad plias habitaciones con o sin a matrimonio u hombres solos.

NEPTUNO 162, ALTOS, FRENTE Cine Encanto. Elegantes hab nes, servicio completo. Moralidad soluta. Casa tranquila, pocos in nos. Hay teléfono.

ESPLENDIDA HABITACION, P ta baja, anexa al baño, Casa de milia decente; referencias. Para formes: Reina 202. Teléfono M-

GALIANO 403, ALTOS CASI ES na a San Rafael se alquila una plia habitación con o sin muebles todo servicio, si se desea. Abonados comedor. Teléfono A-8915.

NO ALQUILE HABITACION SIN tes ver Galiano 412, antes 90 ratísimo). Agua corriente, baños lientes, moralidad, comida exq manteca chicharrón, aceite Balcells. Admito socio habla Punto inmejorable.

PROXIMO A PRADO Y MAL una amplia habitación; casa lia, hombre o señora sola o ma nio sin niños, barata; agua cal teléfono. M-2846.

85 NAVES - LOCALES

ALQUILO EN BELACOAIN Y C cepción de la Valla, local de metros fabricación de azotea, puntal, dos esquinas, espléndida y ventilación. Informa la Vi A. Seco y Peñalver·

87 HABANA

REVILLAGIGEDO 7, ALQUILO tos amplios y bonitos altos; recibidor, servicio intercalado, ba ciones y otra con servicio en la azotea, cuarto y servicio está abierta de 9 a 11 y de 3 a

NEPTUNO 875 MODERNO. A Sala, recibidor, tres cuartos, intercalado, comedor, cuarto y cios criada. $38. Informan bajos rretería.

SE ALQUILAN LOS ALTOS PU Cerrada 358, entre Figuras y tón Recio: Sala, saleta, 2 cuartos meedor y demás servicios. $25.00 forman en U-1205; llave en los ba

ENSANCHE DE LA HABANA. gareño No. 204, altos esquina zos Dulces; sala, saleta, comedor ño intercalado, tres habitaciones cina de gas o carbón, terraza y dante agua. Llave en los mismos formes en el FO-2904.

SE ALQUILAN LOS ALTOS Crespo 109, entre Trocadero y lón. Informan en los bajos.

M.E.C.D. 2016

Anuncios Clasificados de Ultima Hora

Más ANUNCIOS CLASIFICADOS de ULTIMA HORA en la página 24

ALQUILERES

HABANA

87

HABANA: ALQUILO AMPLIOS MO- dernos altos Príncipe 4, a una cuadra Monte; sala, comedor, tres cuartos, baño intercalado completo, cocina; llave bodega; Llamozas. Informan Teléfono F-4071.

SE ALQUILA: LEALTAD No. 216, bajos, entre Concordia y Virtudes; sala, recibidor, cuatro habitaciones, baño intercalado, comedor, cocina, pantry, cuarto y servicio de criados. Informa nen los altos.

ESCOBAR 118, MODERNOS ALTOS Sala, 3 cuartos, saleta, baño intercalado, servicio de criados, puede verse de 9 a 11 y de 1 a 5. Informan Teléfono M-6068.

FINLAY 705, BAJOS, ESQ. ARAMBU- ru; moderna sala, comedor, 2 cuartos, baño intercalado, cocina gas, carbón. Informes Teléfono U-2381.

$50: SAN LAZARO No. 13, ALTOS, moderna con sala, saleta, tres cuartos, baño, comedor, y dos cuartos en la azotea con servicio. Informan Bufete de Arellano. M-3936.

SE ALQUILAN AMPLIOS BAJOS, acera de la brisa de Zanja No. 369 entre Gervasio y Cerrada de Paseo. Sala, saleta, tres habitaciones, comedor al fondo, baño completo, cocina de gas y carbón y traspatio, servicios de criados, abundante agua, acabada de pintar; $45.00. Llave en los altos. Para más informes: Zanja y Gervasio Casa de Préstamos.

BEERS BOLETIN

ANIMAS (722) 3H; 2B; etc. $40.
MALECON mueb. De Luxe. $150.
VED: J. esq. 15. Mueb. $300.
VED: Línea y F. 5H. 3B. $125.
VED: Línea y 4, Mueb. De Luxe, $175.
VED: 266 cerca 23. 5H, gar. 2 maq. $100.
VED: 11 y 4. apto. De Luxe, 3H. 2B. $200.
ALM: 12 ent. 1 y 3, Mueb. $125.
AMP. ALM: Mueb. de Luxe, $150.
M-MAR: 3a. esq. 20, 4H. 2M. $250.
COLUMBIA: Línea y Tres Rosas, 3H. 2B. gar. $100.
FINQUITA R. Boyeros, Mueb. casa $50.
FINQUITA: El Cano, casa mamp. 2H. $35.

ALQUILADA: Bonita Casa amueblada de la Sra. Graciela Párraga, J y 15. Ved. a Mr. A. Poliakoff, Mgr. Shell Mex Oil, por un año.

SE VENDE: Finca «Margarita», Guayabal, 1|2 cab. casa mad. 300 palmas, 500 frutales, animales $16.500.

SE VENDE: Camión «Chrysler» del 32, 4 tons. buenas komas y motor, $300 (contado).

SE VENDE: Cotorro, 1|2 cab. espléndida casa mamp. 150 frutales, 4H, 2B, agua de pozo y acueducto frente Carretera, $9.500.

SE VENDE: Ved. 26 cer. 23, 3 pisos, 5H. 3B, Gar. 2 baq. 520 varas $17.500.

SE VENDE: Alm. «E» entre 16 y 18, 2 pisos, casa mamp. nueva, 477 yardas 3H. 2B. $13.500.

MIAMI: Casas y Edificios para alquilar o vender por la temporada o por años. PROTECCION A CORREDORES.

Beers Havana. Cathedral Chambers. San Ignacio 54. M-7730, A5-1542.

88 VEDADO

BAÑOS Y 29

Listas para estrenar una planta alta; una baja; amplio portal de esquina fraile tres cuartos dormitorios etc. Nueva construcción, nueva pavimentación ambas calles, garage. Informes en la misma todas horas.

LINEA 1.162 ESQ. 18, APARTAMEN- to nuevo; sala, comedor, dos cuartos grandes con closets, baño intercalado, cocina; $30. Vea Juan, encargado.

SE ALQUILA 616 ENTRE 25 Y 27: Jardín, portal, sala, 3 cuartos, comedor y baño, Cocina, cuartos y servicios criados, $50. Informan en frente. Baños 609, altos.

ONCE 1.006, ALTOS, ENTRE DIEZ y Doce: portal, sala, saleta, comedor, cuatro cuartos, baño, cuarto y servicio de criados; garage. $70.00. Teléfono M-3763.

ALQUILO CASA CALLE 23 No. 808, entre A y B, altos; cuatro habitaciones, demás comodidades. Informan Teléfono F-5011.

89 CERRO - PALATINO

ALQUILO, 16 PESOS: CASA MODER- na, portal, sala, dos cuartos, servicio moderno. Florencia 261 entre Parque y Bellavista, Cerro, cerca Iglesia. Informan al lado Ayala.

90 MARIANAO - REPARTOS

ALQUILO LUJOSO CHALET 22 esq. 3a. Ave. Reparto Miramar. Living-room, comedor, biblioteca, terrazas, 5 dormitorios, 2 lujosos baños, Garage doble, 3 cuartos criados, 2 baños. Véase de 1 p. m. a 6 p. m. Informan Telf. F-5742.

SE ALQUILA LUJOSO CHALET DE dos plantas, de sala, recibidor, comedor, pantry, cocina, servicio de criados, garage, 4 cuartos, baño intercalado, en Avenida de la Paz, 9. Precio: $80.00.

CASA REPARTO LA SIERRA, 5, No. 6 entre 2 y 4, con jardín, portal, sala, hall, tres cuartos, baño, hermoso comedor, pantry y cocina, patio con árboles frutales, 2 cuartos criados, lavandería, servicio y garage, cerca Cine Rivoli; carros y ómnibus. Informan en la misma.

SE ALQUILA EN LA SIERRA. CA- lle A entre 6 y 8, No. 18, una casa compuesta de sala, saleta, 3 cuartos, comedor, baño intercalado, cocina, cuarto de criados y garage.

SE ALQUILA: E y 14. ALMENDA- res. Esquina Fraile. Completamente moderna: Sala, recibidor, comedor, 4 habitaciones, baño lujo, pantry, cocina, garage, cuarto y servicio criada. Informan: FO-2213.

ACABADO DE PINTAR, ALQUILO moderno chalet; calle 2 entre 26 y 28. La Sierra: Jardín, portal, vestíbulo, sala, living-room, comedor y un cuarto y baño en los bajos y seis cuartos y dos baños en los altos, garage y tres cuartos criados. Llaves e informes Teléfono F-4071.

VIVA SALUDABLE; $42.00. LOS AL- tos más ventilados, modernos; independientes y mejor situados de Almendares. Once entre 14 y 16, próximo crucero tranvías MarianaoPlaya, Stadium Tropical, colegios. Terraza; 3|4; garage etc. Siempre agua; Véalos. Abiertos de 2 a 5.

91 JESUS DEL MONTE - VIBORA

JESUS DEL MONTE: ALQUILO MO- dernos amplios altos 10 de Octubre No. 166; terraza, sala, recibidor, cinco habitaciones, baño intercalado completo, comedor al fondo, galería y cocina; llave en el 1er. piso. Informan Teléfono F-4071.

SE ALQUILA CHALET JUAN B. Zayas esquina Vista Alegre (a la brisa); sala, comeder, gabinete, 4 habitaciones, pantry, garage y demás comodidades. A una cuadra de los Maristas. Teléfono M-3412.

ALQUILERES

91 JESUS DEL MONTE - VIBORA

VIBORA: ESTRADA PALMA No. 8, a media cuadra de la Calzada. Se alquilan modernos altos compuestos de terraza, al frente y al fondo, sala, recibidor, comedor, 4 habitaciones, baño intercalado, agua caliente, cocina, cuarto y servicio de criado.

ALQUILO ESPACIOSAS Y COMODAS casas Tamarindo 62 y 74, Jesús del Monte. Portal, sala, comedor, 3 habitaciones, cocina, cuarto baño, patio; llaves en el 72. Informan 10 de Octubre 1.412.

92 SANTOS SUAREZ - MENDOZA

SANTA IRENE 171, ALTOS ENTRE Flores y San Benigno; portal, sala, saleta, comedor, baño intercalado, tres cuartos, cuarto y servicio de criados. Llave en los bajos. $40.00. Teléfono M-3763.

94 LAWTON - BATISTA

ALQUILO $23: SAN ANASTASIO 756 casi esquina San Mariano. Portal, sala, 2|4, comedor, baño, cocina, patio y traspatio. Rodríguez. I-4285.

SE ALQUILA UN LINDO CHALET para el 10 Nov. compuesto de jardín; portal; sala; tres habitaciones; baño intercalado de color con su calefacción; comedor al fondo; cocina; lavadero; garage más un cuarto alto grande independiente con sus servicios y cocina. Calle de Córdoba No. 25 casi esquina a Porvenir. Reparto Batista. Tiene bastante agua. Informan en la misma y Telf. A-9877.

97 GUANABACOA, REGLA Y CASA BLANCA

GUANABACOA: SE ALQUILA CASA moderna; sala, saleta, cuatro habitaciones, baño intercalado, calentador, servicio criados. Omnibus frente y fondo. Máximo Gómez 74-A. $25. Informan: I-5569.

SE SOLICITAN

102 AGENCIAS - COLOCACIONES

LA MATANCERA

A-7740. Servimos para cualquier parte de la Habana o Repartos servidumbre de ambos sexos, del país o extranjero, con referencias. Servicio rápido. Sol 465, entre Egido y Villegas.

103 CRIADAS - CRIADOS

SE SOLICITA UNA SIRVIENTA ES- pañola que duerma en la colocación que traiga referencias. Calle 19 No. 206 entre J. y K.

104 COCINERAS Y COCINEROS

SE SOLICITA BUEN COCINERO RE- postero, de color, con buena recomendación de casa particular. Línea, 962, bajos, esquina a 10.

105 MANEJADORAS

SE SOLICITA MANEJADORA BLAN- ca, de buena presencia, para dormir en la casa. Pozos Dulces No. 4; 2do. piso derecha entre Carlos III y Lugareño.

114 AGENTES - VENDEDORES

COMPAÑIA DISTRIBUIDORA DE productos de calidad necesita (4) hombres enérgicos. Conección permanente. Preguntar por Mr. Heller, de 9 a 9.30 a. m. Manzana de Gómez 364.

SE SOLICITAN AGENTES PARA venta chocolate, confituras, dulces en almíbar, pasta de guayaba, turrones, membrillos. Felices. Arbol Seco, número 44.

5 OFICINISTAS

SE SOLICITA UNA JOVEN DE BUE- na presencia, preferible americana o inglesa, para trabajar con una señorita que sepa correspondencia en inglés a la perfección y hacer traducciones, buen sueldo. Teléfono A-8073.

SE OFRECEN

118 CRIADAS-CRIADOS

SE OFRECE UNA CRIADA DE MA- no de color con buena presencia o para manejadora, experta en manejar y con buenas referencias. Informan Teléfono F-3921.

SE OFRECE MAGNIFICA CRIADA de manos o comedor o para cuartos, sabe coser, tiene referencias de años. Si es de conveniencia también maneja. Pida informes: F-2067.

SE DESEA COLOCAR UNA JOVEN del campo, de color, para limpiar. Informan Teléfono XO-1644.

DESEA COLOCARSE UNA RECIEN llegada joven española, formal para matrimonio o corta familia, tiene buenas referencias. Informan: X-2215. Dolores y 13, Lawton.

SE DESEA COLOCAR HOMBRE SO- lo, blanco, sin pretensiones, de criado o cualquier otro trabajo. Teléfono F-3217.

JOVEN MULATO, HONRADO, MUY trabajador, ofrécese criado fino, sirve a la rusa; puede ayudar cocina los días que salga el cocinero. Magnífica recomendación. Teléfono F1-7852.

SE DESEA COLOCAR UNA MUCHA- cha de criada de mano en casa de moralidad; duerme en la colocación; es blanca; llamar Teléfono F-4326. Conferencias.

SE OFRECE UNA BUENA CRIADA del país de comedor o cuarto o para todos servicios; también para manejadora; es cariñosa con los niños. F-3019.

SE OFRECE DE CRIADA EXCE- lente sirvienta dominando a la perfección el corte y la costura, tiene excelentes referencias; para informes: F3141.

SE OFRECE DE CRIADA DE MA- nos o de cocinera excelente sirvienta no tiene pretensiones de ninguna clase con muy buenas referencias. Muy activa en el trabajo y cumplidora de su deber. Para informes preguntar por Nena FO-1906.

DESEA COLOCARSE BUEN CRIADO de mano español, conoce perfectamente bien el servicio, tiene referencias. Teléfonos M-2374 y M-2674.

119 COCINERAS-COCINEROS

SE DESEA COLOCAR UNA JOVEN de color, es buena cocinera. Telf. F-5355.

SE OFRECE UNA COCINERA ESPA- ñola o para criada de mano, sabe servir a la rusa, o para manejadora; saludable y con buenas referencias. Informan: F-3921.

DESEA COLOCARSE JOVEN MES- tizo del campo, de cocinero, entiende de poco de repostería. Informan de 8 a. m. a 5 p. m. por Teléfono M-4612.

SE OFRECE UNA COCINERA DE color, experta en todo plato o para manejadora con buena presencia y con buena referencia. Informan: F-3921.

SE OFRECE UNA COCINERA RE- postera de color; sabe hacer todos platos que le pidan y dulces, o para criada de manos, tiene referencias. Informan: F-3921.

SE OFRECE UNA COCINERA DE color o para criada de mano, sin pretensiones de sueldo, puede dormir o no; con buenas referencias. Informan« F-3921.

DESEA COLOCARSE UNA COCINE- a muy buena, española; ayuda a la limpieza si es necesario; duerme o no en la colocación; tiene referencias de las casas que trabajó. También aceptaría para criada, sabe trabajr. Teléfono M-3339.

SE OFRECEN

119 COCINERAS-COCINEROS

SE OFRECE MUCHACHA DE CO- lor para cocinera, es repostera o para criada de mano, duerme en la colocación. Sra. Rodríguez I-3552.

SEÑORA PARDA FORMAL, DESEA colocarse para cocinar, duerme o no, si duerme no menos de 12 pesos. En la misma otra limpia y se hace cargo de lavados no duerme. Damas 810 preguntar por Adelaida.

SE DESEA COLOCAR COCINERA española; sabe cumplir con su obligación; tiene referencias. Informan: F1-7891. Calle 5a.; 4 y 6 No. 605, Vedado.

SE OFRECE UNA BUENA COCINE- ra del país con buenas referencias, no importa hacer pequeña limpieza. Sabe hacer dulces. F-3019.

SE OFRECE COCINERA CON MUY buena sazón y excelentes referencias, sabe cumplir con su obligación y es consciente de su deber; para informes María F-3141.

125 CHOFERES

CHOFER MECANICO EXPERTO ES- pañol, 20 años de práctica y referencias a satisfacción, de esta capital, se ofrece a casa particular de seriedad. Teléfono M-6034.

DESEA COLOCARSE UN CHOFER con referencias y práctica para casa comercio o particular. Preguntar por Vicente F-2020.

SE OFRECE CHOFER ESPAÑOL 30 años de edad; referencias. M-6404.

131 OFERTAS VARIAS

FARMACEUTICO. 30 AÑOS EDAD, con práctica, conocimientos franceses, se ofrece como director técnico o visitador médico de Laboratorio. Referencias. Informes Teléfono I-7002.

SE OFRECE JOVEN CUBANO 20 años, serio y resptuoso para cobrador, mensajero, repartidor, o cosa análoga en casa de comercio, corredor o un particular. Informes y referencias: Departamento Anuncios Clasificados DIARIO DE LA MARINA. M-7915 Sr. Dapena.

Profesionales

1 ABOGADOS Y NOTARIOS

DIVORCIOS

Muy rápidos a plazos cómodos en toda la República. Cubanos y extranjeros, desde $20.00. Matrimonios. Concordia 172 y Manrique. Dr. Angel Fernández.

DINERO SOBRE AUTOMOVILES.

Divorcios: Este bufete gestiona su divorcio rápidamente. Gestiones en el Municipio. Oficinas del Estado. Cartas de ciudadanía. Frank Rabell. Cuba No. 152. Telf. M-2690.

ME HAGO CARGO DEMANDAS, DI- vorcios rápidos, mtarimonio notarial, cartas ciudadanía, pasaportes, declaratoria herederos, etc. Véame, Anticipo gastos. Bufete Alberto Cuervo, Edificio Metropolitana 342. Teléfono M-2808. O-Reilly y Aguacate.

BUFETE JURIDICO
TERRY-BORROTO

Cobramos toda clase de cuentas, por difíciles que sean; compramos cesiones hereditarias; tramitamos licencias de armas en 72 horas. Visítenos o escríbanos. **BUFETE TERRY BORROTO**, Edificio Larrea. Empedrado y Aguiar. Telf. A-9644. Habana

3 DRES. EN MEDICINA

DR. JOSE ALFONSO

Ex especialista del Centro Asturiano: ojos, garganta, nariz y oídos. Consultas mutualizables de 10 a 12, de 2 a 5: $3.00. Turno fijo: $5.00. Operaciones módicas Monte 386 antiguo, moderno 1120 esquina a San Joaquín. Telf. M-2330.

DR. ALFREDO COMAS

Especialista del Instituto del Cáncer, Enfermedades venéreas, sífilis, impotencia afecciones de señoras, tumores del útero y pechos. Aplicaciones del Radium. Horas: de 2 a 5 Teléfono M-7728, San Nicolás No. 260 entre Neptuno y Concordia. Habana.

CONSULTORIO MEDICO QUIRURGICO

DIRECTOR: Dr. ISIDORO AGOSTINI Concordia 421. Telf. M-1218. Consultas de 9 a. m. a 9 p. m. Médicos especialistas. Especialidades de señoras. Vías digestivas. Nerviosas. Piel y Sífilis. Vías genito-urinarias. Inyecciones. Servicio de enfermeras. Rayos X. Consultas desde $1.00 a $10.00 por turno rigoroso. Gratis a pobres los jueves. Asistencia a domicilio a cualquier hora. Dentista anexo.

DR. MARINO RAMOS

Especialista del Hospital Mercedes
Medicina General. Enfermedades de la infancia. Niños retrasados. Consultas Reina 212, de 2 a 7 p. m. M-2107.

GABINETE UROLOGICO ALEMAN VIAS URINARIAS

Consultas gratis de 7 a. m. a 8 p. m. Tratamiento modernos que Vacunas Alemanas para curar la Gonorrea, en pocos días sin dolor. No importa que sean crónicas o mal curadas. Garantizamos por medios científicos la curación radical. Para consultas y curas reservadas llame al teléfono M-3606. Facilidades de pago. Impotencia, debilidad sexual, piel y sífilis, Jesús del Monte 135 bajos, frente a la quinta de Dependientes. Habana.

VIAS UNRINARIAS

Curese la gonorrea en pocos días sin dolor. Garantizamos la cura radical, aunque su enfermedad tenga 20 años. No se confíe a manos inexpertas, visite este Gabinete y quedará eternamente agradecido. Curamos todas las enfermedades de las vías urinarias. Consultas de 7 de la mañana a 8 de la noche. Para consultas y curas reservadas llame al Teléfono: M-3606. 10 de Octubre 179, bajos. Frente a la Quinta de Dependientes. Habana. Impotencia, debilidad sexual. Hacemos toda clase de Análisis de Laboratorio. Hacemos toda clase de Exámenes de Laboratorio. (Presentando este anuncia obtendrá consulta y reconocimiento gratis).

INSTITUTO HIGIA

ENFERMEDADES VENEREAS EXCLUSIVAMENTE)

Curación rápida y garantizada de gonorrea reciente o antigua, prostatitis, orquitis, artritismo blenorrágico, sífilis, úlceras chancrosas, impotencia. Ultimos medicamentos. Método indoloro. Diatermia, fulguraciones. CONSULTAS Y RECONOCIMIENTOS GRATIS, de 7 a.m. a 9 p. m. Turnos especiales, Zanja 54, altos, entre Galiano y Rayo. Teléfono M-6605

DR. ANTONIO PITA

Enfermedades Nerviosas y Endocrinas (Exclusivamente)

Desequilibrios vago-simpáticos y glandulares, Psicastenia, Neurastenia, Impotencia y Frigidez sexual y nerviosismo de los órganos en todas sus manifestaciones. Contando con un bien montado Instituto de diagnóstico y Fisioterapia. Consulta previamente concedida: $10.00. Consultas de 1 a 3 p.m.: $5.00. No visita ni dá consultas por correo. San Lázaro 67, teléfono A-9292. —Habana

Profesionales

3 DRES. EN MEDICINA

GABINETE OBSTETRICO GINECOLOGICO. DR. EVARISTO PEREZ RIVERO

Habana 711 entre Luz y Sol. Consultas diarias de 1 a 5 p. m. Enfermeras especializadas en tratamientos de enfermedares de señoras. Partos, trastornos del período. Insuficiencia ovárica, Menopausia. Telf. A-8930.

DR. ALEJANDRO MUXO
VIAS URINARIAS

Especialista de la clínica-hospital «Cuatro de Septiembre» y de la quinta «Covadonga» del Centro Asturiano. Cirugía génito urinaria. Enfermedades venéreas y trastornos sexuales. Consultas diarias de 4 a 7 p. m. Perseverancia 163, entre Animas y Virtudes. Telf. A-7001.

POLICLINICA INTERNACIONAL

Director Dr. David Cabarrocas, San Miguel 462, entre Lealtad y Escobar. Consultas de 11 a 1 y de a 7 p. m. Gratis a los pobres con radioscopias, análisis, diatermia, rayos ultra-violetas, luz alpina inyecciones; medicinas aplicación de aparatos de yeso; raspados curas; operaciones. Tratamiento de tuberculosis con éxito desde la primera semana al desaparecer la fiebre. Turnos de $5.00 a hora fija Telfs. U-2737. F-4045.

DR. J. B. RUIZ

Ex-especialista del Centro Gallego de los hospitales de Filadelfia y New York. Especialista vías urinarias, venéreo, sífilis y trastornos sexual. Uretrascopia y Cistoscopia. Consultas de 1 a 3. Trocadero 211 esquina a Crespo.

DR. FRANCISCO J. DE VELASCO
Corazón, Pulmones, Estómago e Intestinos
DR. RUBEN DE VELASCO

Corazón, Pulmones, Enfermedades de los niños. Consultas de 1 a 3, días laborables. Horas especiales, previo aviso. Salud 208 moderno. Tel. M-6068.

DR. A VENERO

Curación rápida enfermedades venéreas, impotencia, sífilis, electricidad médica, diatermia, ozoterapia, etc. Cuota semanal. Consultas: 10 a 12 y 4 a 6. San Miguel No. 55 esquina a San Nicolás. A-9380.

DR. OCTAVIO RIVERO
Asma, tuberculosis, enfermedades pulmonares y alérgicas. (Coriza, urticaria)

Ex asistente Servicio del profesor Saye, (Barcelona), ex jefe clínico Dispensario Antituberculoso Municipal. Consultas: lunes, miércoles y viernes, 12 a 2 p. m.; martes, jueves y sábados 9 a 1 p. m. Campanario 209. M-6258.

DR. A. LABRADOR

Especialidad enfermedades estómago, Intestino. Flujos crónicos. Venéreos y Sífilis, Corazón, Riñones y Pulmones, inyecciones intravenosas. Se hacen toda clase de análisis Consultas gratis de 8 a 11. Pagos 1 a 3 **Angeles 3, entre Reina y Estrella. A-0801.**

VIAS URINARIAS
EXCLUSIVAMENTE

Tratamiento rápido de las enfermedades de la uretra, próstata, vejiga, riñones, etc. IMPOTENCIA en todas sus formas. GENERANDI, GOEUNDI, ESPERMATORREA, ESTERILIDAD, POLUCIONES NOCTURNAS, etc. Afecciones de SEÑORAS RESECTOSCOPIA DE LA HIPERTROFIA PROSTATICA. (Método Thompson y McCarthy).

Consultas y reconocimientos grátis de 3.1|2 a 8 de la noche. Consulado 59, altos, entre Genios y Refugio.

DR. ROSAL

Sistema nervioso. Corazón Medicina interna. Consulta diaria, de 4 a 6. San Miguel 507, bajos, entre Gervasio y Escobar. Telf. U-2342.

DRA. MARIA JULIA DE LARA

Médico cirujano. Clínica privada. Partos, ginecología y Ciruga Plástica, Calzada 710, entre Paseo y A. Telf. F-5008.

5 DENTISTAS

DENTISTA GRADUADO OFRECESE para representar consultorio Habana cuarenta pesos mensuales. Informan Concepción 254 Víbora.

DR. ARMANDO CRUCET

Cirujano dental y oral de la facultad de Pennsylvania y del Garreston Hospital of Oral Sugery, ex profesor de la Moffit Porcelain Dental School de Filadelfia.

Tratamiendo médico quirúrgico de la piorrea alveolar, dentaduras de porcelana, cordales impactados, Rayos X, diaterma, electro coagulación, Infrarrojo, Alta frecuencia, Rayos Violeta.

Consultas por hora fija. 15 y L., Vedado. Telf. F-5153.

6 COMADRONAS

CONSUELO RUDA

Comadrona ex interna de la casa de Salud «La Balear». Muchos años de práctica. Consultas gratis, Nueva del Pilar número 14, entre Benjumeda y Desagüe Telf U-5824.

COMPRAS

9 CASAS

COMPRO CASA ESQUINA O CENTRO Habana Vedado, que sea buena inversión, y una casita vieja para fabricar de Prado a Infanta medida pequeña. Marrero. Aguiar 117. M-7774.

COMPRO DOS CASAS UNA PARA renta y otra para vivirla, que estén bien situadas y a precio de ocasión. Habana o reparto con buenas comunicaciones. Informes: Telf A-9173.

COMPRO CASA VIEJA

Que tenga de seis a veintiún metros de frente y de quince a veinte metros de fondo en los barrios del Angel, San Leopoldo, Monserrate y también en cualquier Calzada. Se admiten corredores. Informes: Sr. Rafael Díaz Telf. F-5958.

COMPRO CASA DE $2.000 a $5.000 UR gentemente, mayor precio si es una ganga, también compraría invirtiendo hasta diez mil pesos si hay hipoteca moratoriada a reconocer. Telf. A-9173.

10 SOLARES

COMPRO SOLAR ESQUINA, EN NI- canor del Campo, Sierra, Almendares Columbia, Santos Suárez o Luyanó, que sea precio de oportunidad. Directamente comprador: J. Marrero. Aguiar 117. Telf. M-774.

COMPRO SOLAR PEQUEÑO REPAR- to Almendares, o en Alturas, o La Sierra, nicanor, etc. pagando precio situación y entregando a cuenta flamante automóvil Chrysler sedan cinco pasajeros, está como nuevo. Escriba Zoilo González. Compromiso 309. Luyanó.

11 FINCAS RUSTICAS

SE COMPRAN DOS O TRES CABA- llerías de tierra, con casa y árboles frutales de la carretera de Santa Clara a la Habana. Informan Virtudes 603 esquina a Escobar. Pregunte por Corcho.

15 MAQUINARIAS

SE DESEA COMPRAR 200 TONE- ladas de railes de uso de 60 libras por yarda o de mayor peso. Martínez y Rojas. San Ignacio 214. Teléfono: M-3566.

COMPRO MOTOR PETROLEO 12 CA- ballos buenas condiciones, no trasto viejo. Escríbame Empedrado 360 Depto. 419 E. Pola. Edificio «Cuba».

COMPRAS

17 MUEBLES Y PRENDAS

U-1800: COMPRO MUEBLES

Modernos; antiguos; objetos arte; adornos; neveras; archivos; burós, pianos; máquinas escribir; coser; objetos plata; oro; porcelana; vajillas; cuadros; casas completas. Compro todo. Teléfono U-1800.

ROPA

Ropas compro. Usadas todas clases buen estado, prendas, objetos valor. Rayo 156, entre Salud y Dragones.

A-9695. COMPRO MUEBLES. JUE- gos cuarto; sala; comedor; Oficina; máquinas escribir; coser; buros; archivos; liquido casas completas; objetos arte. Compro todo, pago bien; pregunte por Sánchez. A-9695

A-7795: COMPRA MUEBLES

De todas clases. Pagamos más que nadie. También vendemos, cambiamos y alquilamos. No venda sin antes hacer una llamada. A-7795. Vamos en el acto. «La Honradez», Máximo Gómez 85 (357 moderno).

U-2530: LA PREDILECTA

Compramos muebles finos, objetos de Arte, antigüedades, joyas, vajillas, plata, porcelana; máquina coser; escribir; archivos y todo objeto valor.

DENTISTAS, COMPRO SILLON Y aparato Radiografías dentales, que funcione bien. Debe ser barato. Beltrán. M-1885.

U-1510

Compro muebles, objetos arte, vajilla porcelana o plata, ropas máquinas coser y escribir, baúles, escritorio, radios. Pago mejor que nade. Rapidez operación.

COMPRAMOS JOYAS

Antiguas y modernas con brillantes, zafiros, rubíes y esmeraldas finas, oro, platino, plata y enchapes hasta en pedazos. Objetos de plata, bandejas juegos de café, cubiertería y otros artículos. Rosarios de oro y plata, con cuentas de perlas, coral amatistas, etc. Pagamos bien. Vamos a domicilio.

CARBALLAL Y HERMANOS
San Rafael 138, entre Gervasio y Belascoain. Telf. U-5744.

A-7890: COMPRAMOS, VENDEMOS

Muebles modernos: cuarto, sala, comedor, máquinas coser, escribir, burós, objetos arte, jarrones, vajillas, plata, estatuas, columnas, lámparas, antigüedades, alfombras, baúles, escaparates, pianos cuarto cola. Puentes y Compañía: A-7890, Galiano y Salud.

M-9136: COMPRO

Máquinas coser, escribir, archivos, cajas hierro, contadoras, divisiones mamparas, pupitres, oficinas completas, máquinas sumar, calcular, equipajes; objetos arte, cafés y fondas, sillones barberos, barberías completas. Vendo un tostador café de 25 libras. También vendo camión Chevrolet del 37, está nuevo; tengo sillas de Viena de importación para café o fonda. Llame a ésta su casa. M-9136.

A-6620: COMPRO MUEBLES

Juegos de cuarto comedor sala, piezas sueltas, neveras, refrigeradores, máquinas de coser y escribir, muebles de oficina, radios y equipajes. Liquido casa de huéspedes. «La Moderna». Salud 9. Teléfono A-6620.

M-7084: COMPRO MUEBLES, MA- quinas coser y escribir; objetos de arte; lámparas, pianos; porcelanas, libros; cuadros; alfombras, maletas, antigüedades, neveras y ropa. Acudo en seguida. Telf. M-7084.

COMPRO MUEBLES: A-9100

Finos y corrientes, máquinas de coser, escribir, muebles de oficina, neveras, refrigeradores y todo lo que desee vender; casas completas. Pagamos más.

COMPRE
VENDA
O EMPEÑE

Sus joyas, muebles, ropa o cualquier objeto de arte y de valor en

«LA REGENCIA»
Suárez 18 y 20. Teléfono A-6628 (Acera del Tencents.)

18 UTILES DE OFICINA

COMPRO MAQUINAS

Escribir, sumar, calcular y muebles de oficina. Pago más y en el acto. Teléfono A-7743, Compostela No. 360 entre Obrapía y Lamparilla.

19 LIBROS E IMPRESOS

COMPRO LIBROS DE TEXTO EN general. Primera y segunda enseñanza y Superior. Librería La Escuela. Monte 6 esquina a Egido, frente Compañía Cubana Electricidad.

NECESITO LIBROS USADOS DE TO- das clases, especialmente textos de segunda enseñanza y superior. Pagamos bien. Llame al Teléfono A5-1452, vamos a domicilio. Librería «Venecia». Obispo 502. A5-1452.

21 INSTRUMENTOS DE MUSICA

COMPRO UN PIANO SANO, SIN comején y que no sea caro. Llame a Manuel Domínguez. Teléfono M-3040 Dragones 52, Habana.

COMPRO PIANOS DE TODAS LAS marcas. Sr. Pedro. U-2728

Arrendamientos

A-1 FINCAS RUSTICAS-URBANAS

SE ALQUILA A LA SALIDA DE Arroyo Arenas en la Carretera Central la finca «Villa Esperanza» con agua caliente y fría; teléfono; garage; luz eléctrica etc. Precio: $60.00.

FINCAS RUSTICAS. CEDO CONTRA- to arrendamiento hasta 1942 de finca tres caballerías a 21 kilómetros de la Habana, propia para vaquería y frutos menores, tiene casa grande de piedra, río tres pozos fértiles, dos mil cepas de plátano macho en producción, turbina alta presión con motor Diesel. Cedo contrato incluyendo o quitando sistema regadía. Renta muy barata. Informes: Finca Sabanilla, Loma de Tierra.

Reparaciones

CASAS

PROPIETARIOS

Arregle su casa por módico precio, fachadas, pinturas de aceite y en colores; albañilería y carpintería. Fernández Telf. A-9118.

42 MUEBLES Y PRENDAS

EL RENACIMIENTO. TALLER RE- paración muebles, barnizo, doro, arreglo toda clase de muebles, neveras. Hago fundas, cojines y tapicería en general. Garantizo los trabajos Vives 410. Teléfono A-7724.

«GARCIA ESPINOSA», MUEBLE- ría y tapicería. San Rafael y Soledad. Hacemos trabajos de tapicería, reconstrucción, pintura y decoración. Mejor trabajo y mejores precios, porque somos obreros, directores y propietarios. Nuestro teléfono: U-1424 English spoken.

¡Repare a tiempo su nevera!

Rionda. Esmaltados por calefacción eléctrica. Infanta 1.059. Teléfono: U-3968.

Reparaciones

42 MUEBLES Y PRENDAS

PARDO: REPARAMOS SUS MUE- bles por poco dinero dejándolos nuevos. Casa Pardo: U-5761. Los modernizamos, barnizamos a muñeca y esmaltamos «Duco». Pinturas mimbres a vapor y neveras. Tapicería en general. Azogamos espejos. Trabajos garantizados. San Rafael núm. 130

REPARACIONES DE MUEBLES

Casa «Coro». Barnizamos toda clase de muebles y tapicería. Especialidad en colores, combinaciones de maderas y chapas. Limpieza de muebles a domicilio. Estrella 27, entre Aguila y Angeles. Tel. M-2127.

VENTAS

48 CASAS

QUE GANGAS! 3 PLANTAS MODER- nas, Habana: $5.200; Belascoaín, casa tres cuartos: $3.100; Calzada Bejucal, casa 400 metros: $900; dos plantas, Santos Suárez: $3.500; Barrio Azul, 700 varas: $350. M-1543

SE VENDE EN $4.000 CASA DE DOS plantas mampostería en Corrales No 775; trato directo. Informan en Cárdenas 7a Avenida Nro. 142 Ramón de la Paz.

CAMPANARIO $4.300-00

Casa reconstruida cerca de Reina sala; recibidor; baño intercalado; 2 habitaciones; comedor y cocina; mide 6.50 por 16.50. José B. Fernández, Aguiar 370. M-7430 y M-1506.

PARA PROFESIONALES

Calle San Miguel monolítica; dos plantas; mide 12.10 por 34.54 (425.56 metros y 850 de fabricación), sala; recibidor; salón amplio al frente 5 habitaciones de 5x4 José B. Fernández, Aguiar 370, M-7430 y M-1506.

SAN MIGUEL 2 PLANTAS

Monolítica; mide 12.10 por 34.54 (425 metros 850 de fabricación), sala; recibidor; gran salón al frente; 5 habitaciones de 5x4. José B. Fernández, Aguiar 370, M-7430 y M-1506

SE VENDE CASA ESQUINA MONO- lítica 3 habitaciones sala; comedor; escalera azotea; patio; cocina; servicio; ducha; $2.650. Acierto No. 627 entre Herrera y Calzada Luyanó. Trate con su dueño M-4366 Braña.

VENDO CASA MADERA $900. SU terreno lo vale. 390 metros; árboles frutales. Tranvía esquina 10 Lagueruela 117 entre 9 y 10. Lawton.

MAGNIFICAS INVERSIONES. EDI- ficio esquina, tres plantas, moderno, 14 casas terreno 320 metros. Renta mensual $430.00. Una cuadra de Belascoaín. $52.000.00. Otro tres plantas 6 casas, renfan $180.00. $20.000. Varios más. J. Marrero. Aguiar 117. Teléfono M-7774.

SE VENDE REPARTO LAWTON, casa mampostería, portal, sala; comedor; dos cuartos; cocina; servicios; patio; traspatio; techo monolítico; Calle 14 No. 223 entre B y C. $1.450. Informan en la misma de 3 a 5. Telf. M-9447. Ruta 23 y tranvías en la esquina.

MANRIQUE. BARRIO MONSERRATE

Casa de esquina 3 plantas 7x20, bajos momercio. 2 casas de sala; comedor; 3|4; baño; cocina. Buena fabricación; techos monolíticos; renta $120.00. Precio $17.000. Oigo oferta. M. de J. Acevedo A-7405.

CALLE LEALTAD. CERCA VIRTUDES

Casa de 3 plantas, de sala; recibidor; 3|4; baño intercalado; comedor; cocina; servicios criados; patio y pasillos, nueva, monolítica; renta $130. Precio $17.500. Oigo oferta. M. de J. Acevedo A-7405.

MANRIQUE CERCA REINA

Casa una planta, mide 12x40 con 14 apartamentos, piso mármol, losa por tabla paredes citarón. renta $135 mensual. Precio 13.500. Véame M. de J. Acevedo A-7405.

CALLE LAGUNAS. BARRIO MONSERRATE

Vendo casa 2 1|2 plantas monolítica; 6.80 frente, 18 fondo; con sala; comedor; 3|4; baño intercalado; Altos iguales, un salón azotea; con servicios, renta $90.00. Precio $13.500. M. de J. Acevedo A-7405.

CALLE SAN NICOLAS

Cerca Neptuno, casa de 2 plantas, cada piso sala, saleta; 3|4; baño; cocina: losa por tabla: buen estado renta $68.00. Precio $9.000. M. de J. Acevedo A-7405.

SAN JULIO ENTRE SAN BERNARDINO Y ZAPOTE

Vendo casa una planta, mide 10x40 v. cuatro cuartos; cocina; comedor; baño losa por tabla; patio árboles frutales. Precio $2.750. Informes M. de J. Acevedo. A-7405.

¡ATENCION!: APROVECHE ESTA gran oportunidad. Vendo la mejor residencia de Alturas de Almendares, no faltándole ni un solo detalle para persona de gusto. Informa señor Guerra. Café «El Popular». Aguila y Dragones.

VEDADO. $9.500 MAGNIFICA CASA una planta jardín; portal; sala; cuatro cuartos; baño de lujo; comedor; decorada, próxima a 23. Informes: Nadal Belga. San Lázaro 553 altos, A-9173.

VEDADO. $6.000 VENDO CASA C No. 703, jardín; portal; sala; comedor; 4|4; baño intercalado; garage; 2|4 criados, 367 metros. Informes: Nadal Belga. San Lázaro 553 altos, Telf. A-9173.

VEDADO $10.500 VENDO CASA DOS plantas independientes, cada planta, sala; comedor, recibidor; 5|4; baño completo; cocina; cuarto criados. Informes: Nadal Belga, San Lázaro 553; A-9173.

$3.500 A UNA CUADRA CALZADA J. del Monte. Vendo casa; portal; sala; recibidor; 3 cuartos; baño intersalado; comedor; patio; traspatio; techos monolíticos. Informes: Nadal Belga, San Lázaro 553, A-9173.

$25.000 LUJOSA Y FLAMANTE MAN- sión en excelente punto en los repartos, rodeada hermosos jardines, es una verdadera ganga. Informes: Nadal Belga, San Lázaro 553, A-9173.

¡COMPRE ESTA CASA!

Es de esquina, dos plantas independientes con una gran renta, con datos puedo comprobar su costo $18.000, la planta alta es encantadora, con terrazas y mirador a dos calles, 3 amplias habitaciones, regio baño con agua caliente en todas sus piezas, sala y saleta amplia, cocina cómoda, toda está decorada con sumo gusto, construcción de lo mejor, situada en lo mejorcito de Santos Suárez, todas las vías de comunicación a mano, gran vecindario. Vea el chance $6.650 puede adquirirla con $4.650, barata por urgencia. Dueña en la misma. Goicuría 14 esquina a Norte I-3706.

APROVECHE LA OPORTUNIDAD, comprando este lindo chalet de esquina que acabo de terminar y que en cualquiera otra circunstancia le costaría dos o tres mil pesos más caro que hoy. Consta de 446 yardas de terreno, con jardín, portal, sala, comedor, tres cuartos, baño en colores, buena cocina, closets, garage, cuarto y servicio de criados, pérgola, etc., excelente situación de salubridad y buenas vías de comunicación. Precio 7.200 pesos; verlo a todas horas en Estrada Palma y Goicuría (Santos Suárez); trato directo su dueño.

EN $1.200.00 VENDO CASA, 2|4, BA- ño intercalado, saleta, cocina, cielo raso y patio. Otra en $650.00, portal, sala, 2|4, comedor, patio y servicios. Informes: FO-7140.

VENDO CASA VECINDAD CON 7 habitaciones, una accesoria, dos servicios; dos duchas a cuadra y media de la Calzada de Infanta. Renta $40.00 precio: $3.000. Informes teléfono U-6721

VENDO CASAS SIN ESTRENAR DE 3 y 4 habitaciones, además otra de criado, amplio hall, buen baño, garage. Avenida 1ra. entre 9 y 10, Ampliación de Almendares. Vázquez. Teléfono I-6850.

VENTAS

48 CASAS

LOMA DE CHAPLE. CASA CALLE Chaple 123; jardín, portal, sala, hall, 3 habitaciones, baño intercalado colores, espléndido comedor, cocina, terraza; además 2 habitaciones sótano, entrada independiente, baño completo. Informa la misma su dueño todas horas. Ultimo precio: $5.500.00.

CON $500 ENTRADA

$35 mensuales (sin interés, sin recargo, precio contado). Mampostería, jardín, portal, sala, 2|4, baño intercalado, comedor, cocina. Informa: Troadio. I-3529; 1 a 3 p. m.

SE VENDE UNA CASA MUY BARA- ta por tener que embarcar su dueño; tiene un terreno siete por veintisiete metros está preparada para altos; tiene cuatro cuartos; sala, comedor; baño, en cuatro mil pesos. Más alto de Almendares. Teléfono: FO-2478

ACABADO DE FABRICAR

Se vende precioso chalet con jardín; portal; sala; hall; comedor; 3 habitaciones; baño color; pantry; cocina; cuarto y servicio criados. Puede verse a todas horas en Figueroa y Carmen, Víbora.

PRECIOSA CASA MAMPOSTERIA. Amplio portal, sala, comedor, dos cuartos, cocina, servicio. Fabricación sólida. Techos monolíticos, $2.000. Es ganga, 8 esquina a D., Reparto Batista. Otra ganga al lado. En $1.000. Casa mampostería, portal, sala, cuarto, comedor, servicio, techos monolíticos. Solar de 9x16; $170.00 en 8 y D. Rpto. Batista. Trato directo. Informa F-4018 o Notaría Doctor Mendoza. Prado No. 19.

POR $2.800

VENDO LA CASA DIARIA 14, EN- tre Suárez y Factoría, sala; saleta; cuatro habitaciones. Mide 10 metros de frente por 18 fondo. Salen dos casas. Véala: Más informes, M-2938.

OPORTUNIDAD

EN $3.200, SE VENDE SAN FRAN- cisco 128, moderno, casi esquina San Lázaro, Víbora. Sala; saleta; tres habitaciones; lujoso baño. Informan en la misma.

GANGA: $2.300

VENDO LUJOSA CASA, JARDIN, portal; sala; hall, dos habitaciones; baño intercalado completo cuarto y servicio criados. Véala. Santa Isabel 16 entre Arnao y Rivera, Reparto Santa Amalia.

ESQUINA MODERNA
$2.100.00

CON LOCAL BODEGA Y CASA VI- vienda a una cuadra Calzada Víbora y por $3.300, tres casitas mampostería, modernas en Santos Suárez. Teléfono M-2938.

EN $2.500.00

VENDO CASA EN SANTOS SUAREZ de tres habitaciones, con garage. Otra $2.850 jardín; portal; sala; tres habitaciones; cuarto y servicio criados. Informan M-2938.

GANGA: $2.850.00

VENDO CASA EN LA VIBORA, MO- derna, jardín; portal; sala; tres habitaciones; baño intercalado; comedor al fondo, cuarto y servicios criados, gran traspatio. Informan M-2938.

EN $1.800.00

VENDO CASA DE CINCO HABITA- bitaciones con 600 varas terreno, renta $25.00 mensuales. Otra sala, saleta, dos cuartos, pegada a Esquina de Tejas, $2.000. Más informes M-2938.

EN $2.000.00

VENDO CASA CON SALA, SALETA, dos habitaciones, baño; cocina; patio, inmediata Esquina Tejas, Informan Figuras 168 altos, M-2938.

VEDADO. EN LA CALLE B, Y EN la Loma, y esquina a la sombra vendo casa de 2 plantas independientes. 800 metros de terreno, 5 cuartos en los bajos y 6 en los altos y garage. Informa: G. del Monte, Habana No. 264. M-2474.

VEDADO. EN LA LOMA Y ESQUINA de fraile vendo una esplndida residencia. Techos monolíticos, garage. 1133 metros de terreno y buen jardín. Urge su venta. Informa: G. del Monte. Habana No. 264. M-2474.

GANGA

Para liquidar herencia, vendo casa Almendares jardín, portal, sala, 5 cuartos, comedor, cocina, patio, garage. Infoman Consultoría Dr. Sardiña, Crucero Playa. Chirino. FO-2848 y FO-2706

CAMPANARIO 559

Entre Salud y Dragones. Se admiten ofertas razonables compra esta casa que mide unos 12 metros de frente por 33 de fondo. Informes: Sola y Godoy, Habana 91, altos. M-2943.

SAMA 25, MARIANAO

Se admiten ofertas razonables compra esta amplia y sólida casa, con zaguán, 2 salas; galería; 9 cuartos; salón alto etc.; patios con frutales y mucho terreno. También por el terreno contiguo y mide 2.500 metros. Informes: Sola y Godoy, Habana 91, Teléfono M-2943.

SE VENDE

Una casa 3.1|2 plantas acabada de construir; sala; saleta corrida; comedor al fondo; 4 cuartos de 4x4, baños en colores cada planta. Buena renta, una cuadra de la Universidad. No corretaje, el dueño: F-6316

J. P. Quintana e Hijo

reconocer hipoteca; calle 23 moderna,

INVERSIONES
Casas - solares - hipotecas
Chacón 203, bajos M-8182
CASAS EN VENTA

Habana, esquina moderna 3 plantas, 5 casas y 2 comercios renta $220 en $24.000 puede reconocer hipoteca, Tejadillo 2 plantas en $11.500, Obispo 2 plantas $26.000. Neptuno 2 plantas $26.000. Lealtad moderna 3 plantas $17.500. M-8182.

Habana, edificio moderno, renta $500 en $55.000, casa 2 plantas con 350 mts renta $250.00 en 18.000.00; San Miguel 3 y media plantas modernas, renta $160, en 18.500. M-8182.

Vedado. Casa moderna de esquina 2 plantas independientes con 4|4 y garage cada casa, $23.000, Chalet de esquina en 17, con 7|4, 3 baños, 2 garages $35.000, Paseo 1 planta moderna 5|4; 2 baños; garage $14.500 puede 4|4; 2 baños, garage $13.500 M-8182.

Miramar. Chalet de esquina con 4|4 2 baños, garage; 2|4 criados y demás comodidades $17.000; otra 3|4, garage $10.500. Residencia de lujo 5|4, 2 baños, mucho terreno, un regalo Telf. M-8182.

Ampliación Almendares. casa moderna 3|4, garage y demás piezas, $5.800; otra en $3.500; otra 3|4 $5.000; otra 4|4 en $6.000. M-8182.

SOLARES

Ensanche Habana, esquina 14.74 por 35.37 a $8 vara. Aguiar 11.5x36 a $45 metro. San Miguel 23x40 a $35. metro. Próximo a la Metropolitana 7x26 a $50. Telf. M-8182.

Vedado, calle 17 esquina 22.66 por 22.66 a $10 metro, calle 19 y 18 mide 12x47 a $5.50 vara, calle 23 esquina a $9.50, calle 21, parcela 9x30 metros $6.500. Telf. M-8182.

Miramar y Alturas. Parcelas a $3.50 entre 5 y 7, medidas de 14x36; otra de 30x30 a $4.60, esquina de 29x53, a $4.50; otro de 23x53 a $2.60, Teléfono M-8182.

Ampliación de Almendares, 11 entre 3 y 4 mide 15x35 $1.550; calle 12 entre 10 y 11, 12x47, $1.700. Ave. 9 entre 9 y 10 14x47 a $2 Buena Vista a $1 vara. Telf. M-8182.

MAS INFORMES:
CHACON 203, bajos. M-8182

VENTAS

48 CASAS

REPARTO ALMENDARES
$2,600

Casa compuesta de: portal; sala; dos habitaciones; baño intercalado; comedor al fondo, cocina; patio y entrada para garage. Informes, Pedro de la Cuesta A-8697 y FO-2419.

REPARTO MIRAMAR

12 entre Tercera y Quinta Avenidas. Vendo chalet: sala; vestíbulo, terraza; comedor; cuatro cuartos, dos baños; tres cuartos de criados, garage. Verlo de 4 a 5 tarde.

BOLETIN DEL DIA
PEDRO DE LA CUESTA
INVERSIONES

VEDADO: $5,500

Calle 8 No. 615 y 617. 2 casas monolíticas. Compuesta: Jardín, portal, sala, 2 cuartos, comedor, baño, cocina y patio. Rentan $46. Las 2 juntas en este precio. Pedro de la Cuesta A-8697 y FO-2419.

VEDADO: $4,500

contado y reconocer hipoteca de $3.500. Un año de fabricada. Pardín, portal, sala, recibidor, comedor, 3 habitaciones, baño en colores, cocina; cuarto y servicio criados, patio y garage. 19 y 24. Pedro de la Cuesta A-8697 y FO-2419.

ALTURAS DE ALMENDARES
$8,000

Residencia de 2 plantas, chalet: jardín, portal, sala, recibidor, comedor, servicio auxiliar, garage, cocina, cuarto de criados, con servicio, traspatio. En los altos: recibidor, 4 habitaciones, baño intercalado, terraza. Ave. Central No. 23. 2 cuadras puente Almendares. Pedro de la Cuesta A-8697 y FO-2419.

$13,000

Ave. del Río No. 9 una cuadra Calzada Columbia, Alturas Almendares. Chalet Arte Moderno, a 2 calles. Compuesto: Jardín frente y fondo, portal, recibidor, sala, comedor, servicio auxiliar, pantry, cocina terraza al fondo, garage, 3 cuartos de criados y de chofer con baño completo. En los altos: recibidor, 4 habitaciones, 2 baños completos en colores, terraza-portal, closets en todos los cuartos, carpintería de caoba, cuarto de lavar. Un año construída. Pedro de la Cuesta A-8697 y FO-2419.

REPARTO ALMENDARES
$7,500

Moderna casa, compuesta jardín, portal, sala, recibidor, precioso hall, 3 habitaciones de 4x4, baño intercalado, comedor al fondo, cocina cuarto y servicio de criados, garage, traspatio. Techos monolíticos. Pedro de la Cuesta, A-8697 y FO-2419.

AMPLIACION ALMENDARES
$6,000

Ave. 1a. Residencia compuesta jardín, portal, sala, hall, 4 habitaciones, baño intercalado, comedor al fondo, cocina, gran traspatio y garage. Mide 15x47. Pedro de la Cuesta A-8697 y FO-2419.

$12,000

Ave. 2a. entre 12 y 13, frente al parque Fuente Luminosa. Residencia de 2 plantas con 1.400 varas, compuesta: jardín alrededor, portal, vestíbulo salia, living-room, 2 habitaciones con baño intercalado completo, comedor al fondo, pantry, cocina, garage 3 cuartos criados, traspatio con frutales. En los altos: escalera de mármol, salón de biblioteca, 2 habitaciones de 4x8, terraza al frente y al fondo, baño intercalado completo. Pedro de la Cuesta A-8697 y FO-2419.

$7,800

Residencia de 3 plantas completamente moderna, compuesta: jardín, portal, sala, comedor, servicio auxiliar, biblioteca; cocina; cuarto y servicio de criados y patio, garage al frente. Segunda planta: hall, 3 habitaciones de 6x3.60 con 2 baños intercalados con closets y terrazas. Tercera planta: 2 grandes habitaciones con servicio auxiliar y terraza, marcos caoba y puertas cedro. Puede dejar la mitad en hipoteca. Pedro de la Cuesta A-8697 y FO-2419.

LUYANO: $2,000

Ensenada entre Pérez y Rodríguez 2 cuadras esquina Toyo. Casa de: gran sala, comedor, 2 grandes habitaciones, baño, patio y cocina. De mampostería y azotea. Pedro de la Cuesta A-8697 y FO-2419.

$1,700

Remedios entre Benavides y Reyes. Una casa compuesta sala, comedor, 5 habitaciones, patio, baño y cocina. Mampostería, puede dividirse 2 casas. Pedro de la Cuesta A-8697 y FO-2419.

SANTOS SUAREZ

Monísimo chalet de madera. Santa Irene entre Durege y San Julio. media cuadra Gral Lee, Compuesto: sala, comedor, una habitación grande, cocina, traspatio con lavadero y baño completo. Pedro de la Cuesta A-8697 y FO-2419.

LAWTON
$1,200

cada una. Vendo 3 casas compuestas: portal, sala, habitación, comedor, baño, cocina y patio. Mampostería y azotea. Calle 14 entre Dolores y Tejar Nos. 407, 411 y 413 A. Rutas Nos. 23, 24 y 25 por el fondo. Pedro de la Cuesta A-8697 y FO-2419.

VIBORA
$4,200

Propio para renta. Casa al frente compuest ade portal, sala, comedor, y 10 habitaciones, 2 baños y cocinas. Rentan $75. Calle Buenaventura No. 665 moderno entre Sta. Catalina y Milagros. Pedro de la Cuesta A-8697 y FO-2419.

OBRAPIA NUMERO 36
DEPARTAMENTO NUM. 1

VEDADO $10.000 CONTADO Y RE- conocer $15.000 moratoriados, gran residencia, dos plantas, moderna construcción de primera. 6|4 y 3 baños en los altos etc. Fernández M-2525 Empedrado 306.

VENDO LUJOSA RESIDENCIA VI- bora, San Mariano y Goicuría; jardines; gran terreno, 5318 varas. Se da por la mitad de su valor. Informan en la misma.

E.C.D. 2016

VENTAS

48 CASAS

SE VENDE UNA CASA DE CUATRO cuartos sala y comedor; con cuatro casitas al fondo. Informes en la misma. Herrera 212, Luyanó.

CERRO. VENDO UNA CUADRA DE Calzada, casa antigua, grande, de mampostería, garage; terreno 16x39 metros. Propia para industria y vivienda. Tres entradas. Dueño: Estrada Palma 463 esquina a J. Delgado, Santos Suárez.

PRIMERA ENTRE 14 Y 16 (ALMENDARES) se vende esta casa compuesta de jardín portal; sala; 4 cuartos; baño; comedor; cocina; 2 cuartos criados y garage. Trato directo. Teléfono FO-3235

CERRO 2 PLANTAS

Calle Prensa a una cuadra de la Calzada del Cerro, monolítico, bajos, portal, sala; recibidor;; 4 habitaciones; comedor; cocina; patio y sobre 15 metros de traspatio. Altos terraza e igual distribución. José B. Fernández Aguiar 370 M-7430. y M-1506.

AMPLIACION ALMENDARES

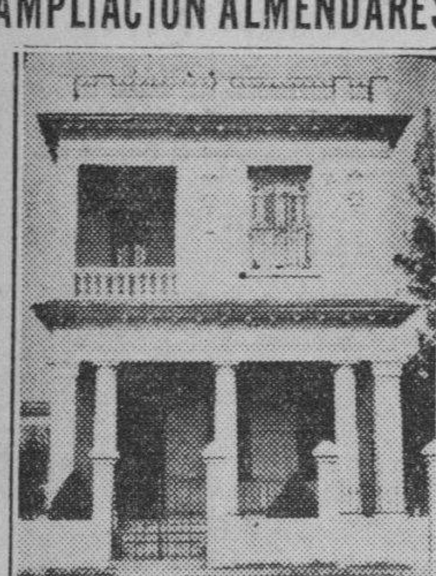

$8·500

Chalet de dos plantas, en la calle 12 entre 8a. y 9a. Avenida, separada a 10 metros de sus colindante, compuesta de jardín, portal vestíbulo; sala; comedor; cocina; pantry, cuarto y servicio de criado, servicio auxiliar, garage al fondo y gran traspatio. En los altos, escalera de mármol, recibidor, cuarto habitaciones, baño completo terrazas al frente, al fondo. Facilidades. Trato directo Sr. Cova M-8064. A-8843, FO-2419.

$5,000

Casa moderna, 2 plantas independientes en Virtudes cerca Lealtad. También vendemos edificio 3 plantas, cerca de Galiano en $10.500. Informes: O-Reilly 251 Dpto. 407 M-1072.

ALTURAS ALMENDARES $6,800

Alturas de Almendares, Jardín; portal; sala; hall; 4 cuartos; baño intercalado; comedor; pantry; cocina; patio; garage $6.800. En La Sierra, gran chalet 2 plantas $6.500. M-1072.

HABANA: $10,000

Calle San José No. 668, entre Gervasio y Belancoaín. Dos plantas independientes. Compuesto de sala, recibidor, 5 habitaciones, comedor; baño cocina; patio y traspatio. En los altos: escalera de mármol sala; recibidor, 4 habitaciones; baño completo; comedor y cocina, terraza al fondo. Pedro de la Cuesta A-8697 y FO-2419.

AMISTAD PROXIMO NEPTUNO

110 metros $9·000, renta $70 (dos plantas)· Monte 614 metros renta $160, $18·500, Jovellar, moderna, 7|4, 4|4 altos $12.500, Martínez y Prieto O-Reilly 23 A-6951, I-3456.

ABEL RODRIGUEZ. CONTRATISTA. Vendo varias casas muy baratas. repartos Sierra y Almendares, si quiere algo de gusto con garantía absoluta véame, no pierda tiempo buscando fácil pago. Oficina 9 esquina 10 Telf. FO-2212.

VENDO CASA ALTOS Y BAJOS EN la Habana, de esquina acera brisa. Teléfono I-5796

SE VENDE UNA CASA ESQUINA antigua con carbonería y dos accesorias en Esperanza y Alambique, dos cuadras de Monte, que mide 10x10; su dueño en Colón No. 207, altos. $3.500.

VENDO; CERRO: CASA MADERA: portal, sala, dos habitaciones, servicios, doscientos metros, entrada para camión, 850; no pierdo tiempo, doy 600 o más hipoteca. 10 de Octubre 255. Apartamento 1.

ALTURAS ALMENDARES VENDO casa de jardín; portal; sala; comedor; tres grandes cuartos; baño intercalado; cocina garage; magnífico punto, muy barata. Informes: San Lázaro 553, altos. Nadal Belga, A-9173.

ALMENDARES Y LA SIERRA

Vendemos preciosos chalets sin estrenar desde $3.500 hasta $9.500, muchas facilidades para la compra. Vendemos precioso solar con 528 varas frente al Parque La Sierra, es una joya. También una gran bodega en La Sierra, con gran venta. Oficina Sr. Alpendre, calle 9 y 12, Almendares. Telf. FO-2542

MIRAMAR $8.500

Preciosa casa, una sola planta, 4 dormitorios; portal; recibidor; sala; comedor; pantry; cocina y garage; situación gran avenida. Olózaga 8 esq. 3a. Ave. Miramar. FO-3752.

VEDADO. CALLE 23 ESQUINA 10, vndo casa 2 plantas y medida. Los bajos ocupados por establecimiento y altos para familia. Urge venta por arreglo testamentario. Informan misma: Sastrería.

CHALET ALTURAS ALMENDARES

Vendo en Avenida del Parque 12 y a 30 metros del tranvía, tiene 4|4 con 2 baños, cuarto y servicio de criados; garage y demás comodidades. es de una sola planta y tiene un gran traspatio con frutales, Informan en el mismo.

HABANA

Calle Zulueta Esquina, 738 metros, tres plantas, gana $500, $65.000.

LA SIERRA

Calle tercera cerca de 14 moderna. Jardín. portal; sala; hall; saleta, 4 cuartos, baño intercalado, traspatio, $6.750.

Calle trece cerca de 14 Esquina de fraile, gran confort, rodeada de bellísimo jardín. fabricada en terreno de 22x23 metros fabricación de primera, jardín, portal, terraza sala, comedor, 3 cuartos. gran hall, pantry; cocina; 2 baños; garage; todo hecho con el gusto más refinado conocido hasta la fecha; en los altos un departamento para matrimonio completo. $11.000.

ALMENDARES

Calle 14 Esquina de fraile fabricaen el centro del terreno 538 metros, moderna; jardín; árboles frutales, portal; sala, recibidor, gran hall; 4 cuartos grandes; comedor al fondo, servicio de criados; cocina. pantry y garage muy cómoda, $11.000.

Calle 11 cerca de 6 moderna, jardín; portal, 3 cuartos; comedor, baño intercalado, garage. $3.750.

Informes personalmente directos al comprador. Victoriano Alvarez. 14 y D. Almendares FO-3786

CASA SIN ESTRENAR, 2 PLANTAS, inmediata al «Miramar Yacht Club», 3 habitaciones, closets, bar, etc. Exquisitamente decorada· Construcción de primera 8·500 $8·500· Teléfono M-7985 de 9 a 11 a· m.

VENTAS

48 CASAS

VEDADO: EN LA CALLE A, CERCA 17, vendo hermosísima casa de planta baja, sombra, 900 metros terreno. Urge venta por testamentaría. G. del Monte. Habana No. 264. M-2474.

SE VENDE

A precio razonable un bonito chalet de dos plantas en el Vedado, calle D entre Línea y 11, con muchas comodidades y una situación realmente privilegiada. Trato directo con el propietario. No se desea la intervención de corredores. Informan teléfono F-2881.

FABRIQUE SU CASA AHORA ¡APROVECHE! Vendo magnífico solar en mejor punto Víbora, Reparto Mendoza. Cuatro Colegios, Instituto Víbora, cerca ómnibus por delante, Informan I-6210.

SE VENDE CASA ACABADA DE FABRICAR, construcción primera, una planta. Portal, sala, comedor, tres cuartos, baño, pantry, cocina, cuarto criados y servicio, garage y traspatio al fondo. Paredes Citarón, placa monolítica, marcos caoba, carpintería cedro. Avenida Central. Reparto Kohly. Trato directo. Manzana de Gómez 264.

49 SOLARES

MARIANAO AYUNTAMIENTO

Cerca del Ayuntamiento solar de esquina de 24x48 calle Steinhart, acera de la sombra, propio para residencia o lote de casas a $2.15, tengo varios solares más en Infanta cerca Avenida Columbia a $1:65. José B. Fernández Aguiar 370, M-7430 y M-1506

VEDADO 13X22.66 .

Con un chalet calle 25 entre calle de letras parcela de 13x22.66 con terreno y fabricación a $20.00. José B. Fernández, Aguiar 370. M-7430 y M-1506.

REPARTO SAN MIGUEL VENDO parcela de 7x36 con casa sin terminar. Arellano entre Luz y C. En la misma informan.

VEDADO, PARTE ALTA

NEGOCIO DE OPORTUNIDAD

Vendo calle 29 entre C y D lote terreno de 20x50, 1.000 m. planos único por fabricar, rodeado suntuosas residencias frente bellos edificios, no da loma Presidio· Precio 8.50 m· plata cubana, no corretages, soy su dueño. Informes director Mr· C· de Jongh. San Nicolás 1100 A-7405·

LA SIERRA, CALLE B Y 8 BRISA, parcela 10x23 y 11x23 $1.300 y $1.450 frente Omnibus. También calle Doce entre D y E brisa 10x46 y 20x46 a $3¼ facilidades. Dueño: Suárez, Calzada 359, Vedado.

$1.40 VARA FACILIDADES, 12x59 LINEA Playa y Ave. 8 Ampliación Almendares. Otro de 9 1|2x47. Ave. 7 entre 1 y 2 brisa. Alturas Buenavista 3 cuadras Calzada Columbia. Dueño, Suárez, Calzada 359 F-4786.

PARCELACION «DULCE NOMBRE» Carretera del Cotorro, vendemos lotes cualquier tamaño desde 25 hasta 45 centavos vara, con todo, a plazos, sin interés. Vendo palacete de 2 plantas; costó $95.000, en 15.500. Alquilo finca San Francisco, Paula, 1|2, $16.00 mensuales. Villar Viuda en ganga. Aguiar 74. M-6867.

«MILITARES». FIJENSE QUE OPORTUNIDAD. Vendo solar frente Calzada de Columbia próximo Campamento, dos cuadras Consejo Corporativo. Mide 12 por 26.50 varas. Precio $750.00. Marrero, Aguar 117. M-7774.

PROXIMO COLEGIO BELEN. PUNTO aristocrático, alto, se vive mejor que en el Vedado. Tengo solares de esquina, centro y parcelas, lo que pueda desear. Marrero. Telf. M-7774.

SOLAR· AVDA. STA· CATALINA $2.80 VARA

Junto al Cine «Méndez» el mejor punto de Santos Suárez; alto llano y firme, mide 28x52 varas. Florencio, U-6616. Salud 610.

SOLAR A PLAZOS. CALLE 23, VEDADO; chico o grande, medida que quiera a $7.50 y $8.00. Propietario: Teléfono M-6886. Aguiar 98.

VENDO SOLAR: VEDADO, EN $1.600 libre de gravámenes, a 25 metros de la calle 17, aceras sombras. Excelente situación. Propietario: Teléfono M-6886. Aguiar 98.

MAYIA RODRIGUEZ, 22.73 POR Carmen, 30.63, $2.50; 15 entre A y B., Lawton, 2|4, 10x24, a $3.50 todo; Vedado varias parcelas. Miramar, 15 por 30. Otras casas y fincas. Húrtado. Teléfono U-1405.

A $175, $200 Y $300 VENDO SOLARES en Sta. Amalia, miden las parcelas 6, 8 y 10 varas por 32 con alcantarillado; Estrada Mora. San Juan de Dios 161. Teléfono: A-6962.

VENDO MAGNIFICO SOLAR, ESQUINA Fraile Ave. de las Palmas esquina a C, Reparto Larrazábal, Marianao mide 30x50, a $150 metro. Informan Neptuno 560 altos, teléfono M-8106 Cruz.

AMPLIACION ALMENDARES A 0.90 VARA

Vendo solar de esquina Fraile con una superficie de 1.563 varas. Precio a $0.90 vara. Urge venta antes del día 15. Su dueño: Chacón 203, bajos. Sr. Barreiros.

SOLARES EN GANGA

Esquina en San Mariano, Víbora. Mide 19x26 a $3.00. Esquina en Calzada Columbia: 21x31 a $3.80. Nicanor 10x37 a $4.00. Miramar 5a. Avenida 17 1|2 x 30 a $4.50. Todos de sombra. Tenemos muchos más en venta. M-1072

VEDADO: SOMBRA Y LOMA, VENDO parcela de 20 por 50 de fondo a $8.00 metro, que es un regalo. Aproveche esta única oportunidad. Informa: G. del Monte. Habana No. 264. M-2474.

MIRAMAR 4.25 V· ENT· 5a. y 7a·

Magnífico solar completo contiguo al solar de esquina con Quinta Avenida. 23x53 vr. igual 1.251 varas, $4.25 vr. Olózaga 8 esq. 3a. Ave. Miramar. FO-3752.

VENDO 2 SOLARES, ESQUINAS 13x30 y 15x45 metros; 200 y 300 pesos, respectivamente. Avenida «Nápoles Fajardo», al lado Sanatorio «La Esperanza». Urge venta. FO-1255.

REPARTO LA SIERRA. VENDO VARIAS parcelas chicas medidas escogidas lugar ideal acera sombra, precio económico también le entrego la casa fabricada en las mismas. Informes Oficina 9 esquina 10. FO-2212. Abel Rodríguez.

MAGNIFICA PARCELA DE TERRENO de 24 por 59 varas, ampliación Almendares, Avenida 8 entre 13 y 14. Próxima a prolongarse, por bajar de Columbia al Campo de tiro. Lealtad 567. Telf| A5-1632

VEDADO A $7.00 LA VARA

Solar en la calle 19 entre 18 y 20. Fabricándose alrededor magníficas residencias. Mide 20x37.82 varas cuadradas. Terreno firme y llano. Pedro de la Cuesta. A-8697 y FO-2419.

ALMENDARES SOLARES

De todas las medidas y precios al alcance de todas las fortunas. Buenas calles y las mejores vías de comunicación: 12 por22; 22 por 21, esquina, 10 por 45; 32 por 45, esquina; 22x34 esquina. Fabrique su casa a gusto. Informes personalmente al comprador

VICTORIANO ALVAREZ
14 esquina a D. Almendares
FO-3786

VENTAS

49 SOLARES

FRENTE A BELEN

Solar esquina de sombra buena medida mejor, y precios, informan su dueño, M-3711.

PARCELA EN NICANOR DEL CAMPO, de 15 por 40 metros, acera sombra a dos cuadras Calzada Columbia y pegado a calle 6. Precio Unico: $3.20 vara. Miró, Aguiar 71. bajos, A-8577

ALTURAS DEL RIO ALMENDARES. Solar con 1.400 varas a 30 metros de la Avenida de la Paz, $4.00 vara. Unico precio. Urge su venta. Miró. Aguiar 71 (361 moderno) A-8577

50 FINCAS RUSTICAS

FINCA RUSTICA: 5 CABALLERIAS Santa Clara, tierra de primera; venta o alquiler. Carlos III, 718. Tiene casa rústica para vivienda. U-1709.

PROV. DE LA HABANA. FINCA DE 33 caballerías entre Central Providencia y Gómez Mena; 2 casas, buena aguada y caminos, frutos menores, inmejorable para puercos, arroz, reses, 40 mil palmas, 10 caballerías de Monte firme para carbón. Precio: $11.000. Teléfono M-4806. Marcial. Marte y Belona.

29 CABALLERIAS FRENTE CARRETERA Central, entre Colón y Arabos, sin piedras para ganado y frutos menores. Precio: $12.000. Teléf. M-4860. Marcial. Marte y Belona.

RUSTICA

2.000 metros con arbolado y chalet moderno; agua; luz; frente a carretera a 12 kilómetros Habana; su costó: $10.000 se vende en $2.000.

..RUSTICA —ENTRE COJIMAR Y Guanabacoa, vende 1.1|4 caballería, $3.500.

RUSTICA. — 3.1|2 CABALLERIAS, tierra de 1ra. produce al año 1.000 pesos, a 14 kilómetros de Habana, $6.000.

..COJIMAR. VENDO 2 SOLARES, cerca de los baños en $600, también vendo 2 casas; informan XO-1513 de 12 a 1 y de 6 a 8 p.m.

FINCA 9 CABALLERIAS $17.000

líquidos· Junto Instituto Cívico Ceiba del Agua. Casa mampostería magnífica, terrenos cultivo frutales, mucho palmar, Superior para lechería· Benítez Malecón 601. Telf. U-2893

FINQUITA DE RECREO $1,800

En Vereda Nueva, a 40 minutos de la Habana, Sellada de frutales de todas clases, casa de vivienda acabada de construir 70 metros de frente a la Carretera, luz eléctrica, a 300 metros del pueblo. Aprovecho el regalo. Pedro de la Cuesta A-8697 y FO-2419.

DE OPORTUNIDAD. VENTAS: FINCAS en Marianao, Carretera del Cano, de más de 200.000 metros, $20.000. Solares en Lawton, frente a la línea del tranvía: $400. Lotes en La Bien Aparecida. baratísimos. Venta de casas. Dinero en hipotecas. Operaciones rápidas. Mario Comellas, Reina 159. Teléfono M-3231

SE VENDE LA ACCION DE UNA finca con 17 vacas recentinas y aperos de labranza y una yunta de bueyes, por no poderla atender su dueño. Informes: Avenida 8 y calle 6. Telf. FO-3339

ARROYO ARENAS: JUNTO A LA Ermita, se venden finquitas de varios tamaños, todas frente a carretera, cómodas comunicaciones; precios bajos y facilidades pago. Vea planos Guillermo del Monte. Habana 264. Teléfono M-2474.

VENDO UNA FINCA INMEJORABLE para sanatorio o recreo en Mantilla, frente al chalet del doctor Averoff, de una caballería y 116 cordeles. Lugar muy alto, con tierras laborables y pozo fértil de excelente agua potable. Informa su dueño, calle «L» 311. Telf. F-4549.

51 ESTABLECIMIENTOS

INDEPENDICESE: $425 PESOS, CAFE cantina, contrato 4 años, todo al corriente, un peso por todo gasto al día; tengo dos. Informes: Corrales 530 Café.

SE VENDE UN PUESTO DE GASOLINA en Belascoaín 563, esq. Pocito. Informan en la misma. Se dan facilidades de pago.

POR EMBARCAR , VENDO CAFE cantina, restaurant, venta diaria: $20; excelente lugar; se da barato Informes: San Lázaro 71, altos. Fernández, Teléfono M-2846.

POR RAPIDO EMBARQUE VENDO Quincalla, perfumería y depósito cigarros y tabacos billetes; boletos; en el mejor punto de la Habana a primera oferta, $370; si no hay quien dé más. Angeles 765.

FUENTE DE SODA SE VENDE, EN el mejor lugar de la Habana (gran oportunidad); también la cantina de un Cine y un conservador de helados. Remí. Prado 567, moderno.

NEGOCIO ECONOMICO PROPIO PARA personas poco capital; tienda criolla se vende por no poder atenderla. Trato directamente con su dueño la misma. Villegas 119. «El Rosal».

PROPIA PARA TODO NEGOCIO. SE alquila vidriera con local amplio, anaqueles, todo nuevo, con teléfono gratis. Precio módico. Informes en el Telf. U-2860.

NEGOCIOS SERIOS

Café Cantina en calle comercial, $1.750. Bodega surtida cantinera con $700 contado; Café Lechería todo moderno, $650; Vidriera tabacos, tiene contrato, $550; Negocio de batidos y café, $500; Una fonda en $150. Informes: Teniente Rey y Villegas vidriera café Alfredo.

SE VENDE UN ASERRARERO EN la provincia de Camagüey. Informa R. Fina, Carmen y Lealtad, Habana. Telf. A5-0362.

CINE, SE VENDE

Por no poder atender al mismo vendo Cine en la Habana, funcionando. Aparatos modernos y flamantes, lunetas nuevas de caoba, moderna ventilación y magnífica barriada, con 7 años de contrato del edificio. Al contado o en cómodos plazos. Hágase de un negocio productivo en la capital, invirtiendo poco dinero. Ver o escribir al señor Gustavo Gómez. Calle Desagüe No. 210, Habana.

REGALO PELUQUERIA «ZOILA», $200, aparatos valen más, San José esquina Aguila cerca Capitolio clientela cinco años, buen negocio turistas temporada invierno, apresúrese antes arrepienta dueño.

NEGOCIO ECONOMICO PROPIO PERSONAS poco capital. Tienda criolla se vende por no poder atenderla. Trato directamente con su dueño la misma. Villegas 119 El Ronal.

VENDO EN $200·00 PUESTO DE tabacos, vigarros y quincalla con buenas vidrieras y armatostes y salón de limpiabotas· Informan en O-Reilly No· 353 moderno, casi esq. a Habana·

VENDE UNA BUENA FARMACIA EN buen pueblo próximo a la Habana por no poderla atender, sin deudas y bien surtida. Informes Heredia 209 entre Milagros y Libertad, Víbora.

GRAN CARNICERIA $2·700

Lo mejor de la Habana. Vendiendo de 170 a 180 kilos diarios sin competencia, largo contrato poco alquiler. Informes San José y Belascoaín café. Alvarez.

ESTO SI EN $700, GRAN KIOSCO EN la Habana, sin competencia. Garantizo que vende $16 diario. Alquiler $10. Contrato. Lo vendo. Informan de 12:30 a 2 y de 4:30 a 6. Vidriera Café Candamo. Calzada del Luyanó No. 211.

VENTAS

51 ESTABLECIMIENTOS

SE VENDE UNA LECHERIA EN LO mejor de la Habana, no paga alquiler, su dueño está enfermo; informa: Iglesias, Monte 12, antiguo.

SE VENDE POR NO PODERLO atender su dueño el mejor café de la Habana sitio céntrico, garantiza 35 pesos diarios de venta. No admito corredores, palucheros ni curiosos. Informa su dueño Aramburo 54, altos, de 1 a 3.

POR NO PODERLA ATENDER VENDO bodega con muchas facilidades. Informan Campa No. 5 y en Celestino, Marianao. Carnicería Laredo.

SE VENDE CASA HUESPEDES DE comida, de 11 habitaciones alquiladas, amuebladas todo gusto, luga céntrico. Informan: A-6388.

SOLARES REPARTO «MIRAMAR». Vendo uno o más solares situados a la brisa, calle Dos entre Primera y Tercera Avenidas; 20 metros de frente por 45 de fondo. Precio $2.50 vara y reconocer censo. Trato directo señor Colmenares. Oficios No. 18.

52 BOVEDAS Y PANTEONES

BOVEDA OSARIO, LA CEDO A PRIMERA oferta; urge venta: Ramón Grillo. Portales del Necrocomio de 8 a 12 y de 2 a 6 p.m. 23 No. 1.160, Vedado. Teléfono F-6010.

VENDO BOVEDA CON OSARIO CRUCIFIJO mármol prim era; sin estrenar; zona monumentos lado panteón Bomberos. Informa dueño Santos Suárez 315, Lajos.

CAPILLA EN EL CEMENTERIO. — Vendo frente al panteón de los Bomberos es de cantería tiene 3 bóvedas y terreno para siete más, la doy barata por embarcarme. Teléfono M-6513 Doctor Mendoza.

SE TRASPASA UN PANTEON CON 2 bóvedas, está situado en la calle del monumento de Cortina y orilla de calle con mármol de Carrara legítimo, de 5 pulgadas; costó $3.100 con terreno se traspasa en proporción. Informes Corrales 673 de 12 a 2.

CEMENTERIO DE COLON. VENDO panteón calle central, pegado a la puerta del Cementerio, con cuatro bóvedas, su osario y monumento. Precio ganga; hago cualquier clase negocio por casa o por terreno. Informa Teléfonos F-3217 y U-1406. Sr. Rodríguez Insúa.

53 AUTOMOVILES - ACCESORIOS

CAMION FORD 1934 DE CUATRO CILINDROS, carrocería cerrada de una tonelada, para lechería víveres etc. Garantizado. Alvarez, 27 Nro. 7 casi esquina a Marina, costado Edificio Carreño.

SE VENDE MAQUINA CHRYSLER Royal del 37 en $700, al contado. Informan en garage de Calzada entre J e I.

CHEVROLET 32 CUATRO PUERTAS $255; Chevrolet 34 $385; otros 2 puertas $280; camión Dodge $150; Osldmobile abierto $75; Motocicleta $145; Studebaker $450; hago cambios Reina 158 M-4366 Braña.

AUTOMOVIL DODGE 1938, 4 PUERTAS, vestidura cuero, 4 mil kilómetros caminados y sin un arañazo se cede el contrato o se cambia por un solar pequeño en Santos Suárez o Mendoza. Hay entregados $1.160.00 faltan por pagar $345. Informan San Joaquín 381 entre Monte y Omoa.

APROVEHE ESTA GANGA· EN $300.00 vendo un Chrysler de seis cilindros 1933 con pintura, vestidura y gomas nuevas, todo de fábrica· Puede verse en Juan Delgado No. 214 entre Libertad y Milagros. Santos Suárez.

LAS MEJORES OFERTAS DE CARROS DE USO DE LA HABANA

Vea y compare:

BUICK DEL 36 motor chico	$550.00
Oldsmobile 6 del 35	500.00
Buick del 35 como nuevo	400.00

Dodge del 38, Buick 37, Ford 37, Chrysler 37.

AGENCIA Chevrolet

25 entre Infanta y Marina
U-1085

Prado 53 entre Cárcel y Refugio

LIQUIDACION DE CARROS

De uso de todas marcas.
Modelos 1934 a 1938
Grandes falicidades de Pagos
Se toman carros a cambio
Oquendo 61 Antiguo 1

U-1774

SE VENDEN 2 DODGES DEL 37 Y 38, un Pontiac del 35 y 2 V-8 del 36 y 34. Todos muy baratos. Informan Chávez No. 25 Garage.

POR AUSENTARME DE CUBA VENDO Chevrolet de 1938, sedan de lujo, tipo sport con baúl. 10.000 kilómetros recorridos. Magalhaes, apartado 2289

BUICK SEDAN CUATRO PUERTAS, 1937: modelo «41». Traspaso contrato. Debe 10 meses de $38.00 Acepto otro carro. Alvarez, 25 Nro. 7 casi esquina a Marina, costado edificio Carreño.

PISA Y CORRE FORD, MODELO 1936, muy buenas condiciones de pintura; gomas; vestidura ; etc. Motor garantizado. Alvarez, 25 Nro. 7 casi esquina a Marina, costado Edificio Carreño.

Ford y Chevrolet

Sedanes de dos y cuatro puertas, 1934, 1935, 1936 y 1937, de todos precios· Amplias facilidades. Alvarez, 25 Nro. 7, casi esquina a Marina, costado Edificio Carreño.

POR ASUNTOS FAMILIARES VENDO Buick 1936, cuatro puertas, vestidura cuero y baúl; está nuevo completamente; $500. Línea No. 761, esquina a Dos, Vedado.

UN CAMION FORD DE REPARTO de cuatro cilindros se vende barato. Garage J. Silva G y 23 Telf. F-6151.

AUTOS Y CAMIONES DE USO, VERDADERAS ocasiones en precios. Grandes facilidades de pago. Autos Latour Zanja y Lucena.

FORD DE 1931 DE CUATRO PUERTAS, vestidura y pintura como nuevo con poca entrada y resto a un año. Agencia Ford de Marianao.

VENTAS

53 AUTOMOVILES - ACCESORIOS

SE VENDE WHIPPE DEL 29, 4 PUERTAS, pintura, gomas y madera nuevas. 40 kilómetros por galón. Garage Campa, Calzada del Cerro No. 2.255 esq. a Carretera Rancho Boyeros.

FORD DE 1929, ACABADO DE REPARAR, pintura, vestidura y goman, en perfecto estado. Lo vendemos barato y buenas facilidades. Agencia Ford de Marianao.

GANGA: FORD 1938, CUATRO PUERTAS, radio, baúl, seguro contra todo riesgo, chapa· particular. Como nuevo. ¡Sólo 11.000 kilómetros! Facilidades de pago. Estación de servicio. Zapata entre A y Paseo. Vedado. F-2706.

CUPE FORD DE 1931 CON POCO uso. bueno de gomas y de mecánica, ha sido muy cuidado, con poco dinero de entrada y muchas facilidades Carvajal S A. FO-9220 y FO-9240.

FORD DE 1936 DE CUATRO PUERTAS de lujo con baúl y radio con gomas blancas nuevas ha recorrido 19.000 kilómetros solamente, prácticamente nuevo. se admite carro en cambio y grandes facilidades, Carvajal S. A. FO-9220 y FO-9240.

FORD NUEVO DE CUATRO PUERTAS de lujo de 1938, usado sólo en demostraciones, 1.000 kilómetros caminados, lo vendemos con $200.00 de rebaja. Agencia Ford de Marianao.

CHEVROLET DE 1932 CUATRO puertas con 6 ruedas. acabado de pintar, gomas casi nuevas reparado de mecánica, muy bueno de todo. Se da con poca entrada y muchas facilidades, Carvajal, Agencia Ford de Marianao. FO-9220 y FO-9240.

CAMION INTERNACIONAL PRECIO atractivo. Carrocería cerrada. Casi nuevo, tipo 1938. Mecanismo perfecto. Telf. FO-2265. De 8 a 12 a· m· y de 1.30 a 5·30 p· m·

SE VENDE UN GRAHAM PAIGE EN buen estado. Salud No. 462. Fábrica de Helados.

VENDO NASH, 7 PASAJEROS, EN perfecto estado de todo. Precio atractivo, verlo garage 17 y A., Vedado.

VENDO UN FORD DEL 31 CERRADO cuatro puertas cinco gomas nuevas en $280.00 con chapas. garage Vives. Vives No. 145. Informes Sr. Mateo.

¡GANGA! $75.00 VENDO AUTOMOVIL cerrado; dos puertas. Hace 40 km. por galón. Aguila No. 133 entre San José y Barcelona.

VENDO PRECIO SITUACION FLAMANTE automóvil Chrysler cinco pasajeros Sedan o lo entrego a cuenta un solar pequeño repartos Almendares, Sierra etc. Escriba a Zoilo González. Compromiso 309 al fondo. Luyanó.

CHEVROLET DEL 30 DE 4 PUERTAS. 4 gomas nuevas, chapa particular, muy barato. Garage Oquendo No. 816 esq. a Peñalver Telf. U-6962.

CHEVROLET 1934, DE LUXE, SEDAN 4 puertas, con radio, buenas condiciones. Precio: $385. Informan: Garage «San Isidro», San Isidro No. 63

AGENCIA DE AUTOMOVILES DEL VEDADO S.A.

23 Y J. VEDADO

Grandes rebajas de carros de uso **RECONSTRUIDOS** de todos los años y con facilidades de pago.

- Un Lincoln Zephyr muy bueno de todo.
- Una diligencia del 38 con 5.000 Kms.
- Dos Ford de lujo 5 ptas. 1938 con dos meses de uso, muy baratos.
- Un camión con carrocería, de 3 Tdas.
- Un Ford de 60 HP. de 4 puertas de lujo.
- Un Ford del 36 de 4 puertas, muy bueno.
- Un Ford de 4 puertas del 35 de lujo.
- Un Ford de 2 puertas del 36.
- Un Ford 85 HP. del 37 magnífico
- Un Ford de 2 ptas del 35 muy en ganga.

Y otros, todos **RECONSTRUIDOS** y con poca entrada, los **LIQUIDAMOS**.

CINCO CHASSIS FORD y Chevrolet **ACONDICIONADOS** para prestar gran servicio en carga.

LOS MEJORES AUTOMOVILES RECONSTRUIDOS DE CUBA EN

AGENCIA DE AUTOMOVILES DEL VEDADO S.A.

23 Y J. VEDADO

FAMILIA POR EMBARCAR VENDE su Buick 1936, cuatro puertas y baúl solo caminó 20.000 kilómetros; está nuevo enteramente; último precio: $500; un regalo. Línea 761, esquina a Dos, Vedado.

VENDO $750. DODGE AZUL, CUATRO puertas, 37. Particular, flamante; cinco gomas con cámaras, bujías y acumulador nuevos. Dejo algo a plazos. Gutiérrez. M-5159.

SE VENDE MUY BARATO UN FORD rel 37-38 con gomas blancas tiene radio; está nuevo. Informan en Reforma y Herrera Telf| X-1375

$100-00 I E GANAN $10 MENSUALES amplia garantía en su poder. Le informarán: Telf: U-2507

33 MARCAS DE AUTOMOVILES ENCUENTRAN sus repuestos de uso del año 1914 al 1937 en Autos Latour Zanja y Lucena.

54 MAQUINARIAS

SE VENDE UNA GUILLOTINA DE 32 pulgadas en magníficas condiciones; una prensa de encuadernación, y una máquina No. 5 propia para troquelar; todo se da muy barato. San José No. 5. Guanabacoa.

SE VENDE TRAMPA DE VAPOR. IN forma Lamparilla 66 entre Mercaderes y San Ignacio.

MOTOR VERTICAL, MARCA NOVO, 5 caballos, muy barato, buenas condiciones. Carlos III, 718. Trabaja con gasolina. Teléfono U-1709.

SE VENDE BOMBA DELCO CON MOTOR de 3|4 de caballo capaz subir agua casa tres pisos, magníficas condiciones lista para usar. Verla en Genios 211, bajos, entre Industria y Consulado. Casimiro.

VENDO MAQUINA IMPRENTA AUTOMATICA para imprimir tarjetas visita, comerciales, felicitaciones Navidad, con tipos y chivalete, todo en $40. También Linotipo. Liquidación. Imprenta Cuba 165, esquina Empedrado.

GANGA· — SE VENDE TANQUE para agua, 7 pies diámetro por 20 de largo. Zanja y San Francisco, teléfono U-6261.

VENDO MOTORES DE GASOLINA Y petróleo, marinos, 10, 50, 70, 100 caballos, estacionarios, 5, 6, 8 y 50 caballos, Nuevos de todos tamaños. Almagro Empedrado 7, Habana.

VENDO PESAS, BASCULAS PARA todos los usos, transbordadores para caña pesando neto arriba. Hago cambios y compro rafles, hierro, maquinaria. Emiliano Amengual. Apartado 1705. Teléfono M-6961.

VENTAS

54 MAQUINARIAS

LINOTIPO MODELO 8 EQUIPADO hasta con plomo, se vende, Amargura 262. Antonio Mesa.

UNA MAQUINA ROTACION HOE, tamaño Marina instalada funcionando con todos sus rodillos, trasmisiones, ramas etc. Al contado $350. Verme en San Lázaro 106 bajos esquina a Industria. Caribe.

LICOREROS. EMBOTELLADORES. Lavadores. Véndese o cámbiase por otra mercancía máquina lavadora esterilizadora de botellas y frascos marca «Kiefer», rotativa, motor 1|4 H. P. con 72 atomizadores bronce, capacidad 1.500 frascos hora con un solo hombre. Compostela 360 entre Obrapía y Lamparilla. Telf. A-7743.

SE VENDE UN MOTOR DE PETROLEO marca Avance, en perfecto estado de funcionamiento, de bajas revoluciones y de sesenta caballos de fuerza, propio para industria. Puede verse en Baratillo 2 todos los días, de nueve a cuatro de la tarde. Teléfono A-7645.

VENDO CALDERAS VERTICALES: 3, 5, 12 H.P., y otros tamaños. Tostador de café. Autoclaves Laboratorio, Bomba duple 5x4 tubería. Rodríguez. Santa Catalina. 459, Cerro. I-6993.

VENDO TRES CENTRIFUGAS 18 por 30, motor Diesel 120 HP., winches eléctricos de vapor y de mano, comprensor de aire de 3x4 y 6x6 Curtis, Correas, poleas y diferenciales 2 4, 6 y 10 toneladas, motor eléctrico 5, 10, 15, 25 y 150 HP. tijera y punzón de herrería, planta pasteurizar Burrell, camión White volteo, planta de éter, pailas, tachos de cobre. bombos de confituras, pasadores y repasadores de guayaba. Manila No. 314. Hilario García. I-5619.

VENDO PLANTAS DE HIELO YORK 1, 2, 3, 4 y 10 toneladas, molinos para almendra, cacao, maíz y sal Nordy 6 mazas 24 por 9. Bombas Triplex pozo profundo 450 galones por minuto, donques duplex 1, 2, 3, 4, 6 y 12 pulgadas, bombas de vacío, máquinas de vapor 10, 15 y 100 HP. Cepillo cuatro caras Fay, escoplo, barrena y cadena, guillotina para papel turbina 2 3, 4, 5 y 6 pulgadas. Manila No. 314, Hilario García, I-5619.

BOMBAS NEPTUNO: LO INSUPERABLE en bombas; nada igual; nada mejor. Bombas y motores. La Casa de los Motores. Egido 585. Telf M-5244.

55 CAJAS CONTADORAS

SE VENDE CAJA CONTADORA «NATIONAL» caoba casi nueva 942. 4 gavetas. Monte 611.

56 MUEBLES Y PRENDAS

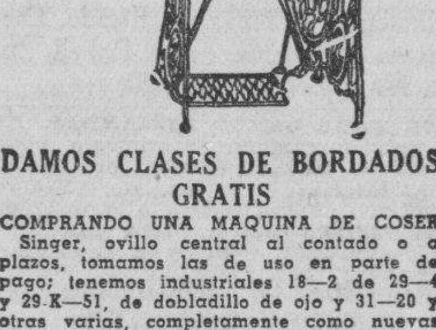

DAMOS CLASES DE BORDADOS GRATIS

COMPRANDO UNA MAQUINA DE COSER Singer, ovillo central al contado o a plazos, tomamos las de uso en parte de pago; tenemos industriales 18—2 de 29—4 y 29-K—51, de dobladillo de ojo y 31—20 y otras varias, completamente como nuevas y muy baratas y varios motores Singer de un cuarto, 110, con su cloche. Tenemos piezas de repuesto de todas clases y cloches sueltos y muebles de todas clases a plazos, baratos. Angeles No. 712, (antes No. 36) teléfono A:8861. Prieto y Vilabey.

VENTA URGENTE RECIBIDOR ESTILO inglés, rejilla y cojines $40; cuarto 3 cuerpos, $48; radio Philco moderno $22; y objetos arte; vista hace fé. Belascoaín 458, lado E. Medicina.

VENDO DOS MECEDORAS Y DOS butacones de construcción especial para descansar, a mitad de su precio sin estrenar por pelea de novios. Salud 460 entre Belascoaín y Santiago. María Casares.

CUARTO MODERNO $25.00; OTRO 3 cuerpos con chifforrober $55.00; otro 3 cuerpos caoba $60.00; comedor y sala escaparate lunas $10.00; cama $4; otras piezas sueltas baratas. Maloja 161. San Nicolás y Manrique.

SE VENDE UN REFRIGERADOR Y una cocina G. Electric, casi nueva. Un estuche de cubiertos plata Sterling. Una vajilla y varios muebles. Informan Hotel «Presidente. Ap. 408. Telf. F-6622.

VENDO JUEGO CUARTO 3 CUERPOS $35; Arte moderno otro $70, $85; Sala $30; Comedor $43; todos modernos. Radio Víctor moderno $12. Monte 1116 y San Joaquín.

ANILLOS DE COMPROMISO DESDE $3.°° HASTA $100.°°
"LA CASA MUXELLA"
Lamela y Torrubia
Neptuno 13 • Telf.- A-0309

DINERO SOBRE JOYAS
LA CASA MUXELLA
Neptuno 13 - Telf· A 0309

GANGA EXCEPCIONAL. VENDO UN gran juego comedor Adams, puro de regia construcción. Cuarto caoba, 3 cuerpos, moderno; casi regalados. Salud 454, bajos, casi esquina a Belascoaín.

POR EMBARCAR LA FAMILIA SE venden varios muebles en la calle 9 entre 6 y 8 Reparto La Sierra, Marianao.

VENDO MAGNIFICO JUEGO CUARTO moderno, $25. Otro 3 cuerpos, $45 y $65. Juego comedor $25. Sala, radio $15. Lámparas. Calzada Jesús del Monte 29, altos, una cuadra Esquina de Tejas.

VENDO EN CASA PARTICULAR, juego cuarto 3 cuerpos, último tipo costó $280, por $175; no está usado. Librero Renacimiento y otros muebles. Urge venta. Cerrada del Paseo, número 13.

A PERSONA DE GUSTO SE VENDE lindo juego de sala dorado estilo Luis XVI tapizado en seda seis piezas, importado está nuevo. Informan Telf. FO-1644.

A-6827: LIQUIDAMOS A PLAZOS COMODOS

Muebles finos y corrientes, joyas, ropas, equipajes; neveras; radios; máquinas coser y escribir; lámparas modernas; pianos; cajas de hierro, cuadros; gobelinos y demás objetos que no mencionamos. Todo se liquida este mes por reformas .No compre sin visitar «La Competidora» en Gloria 68, esquina a Indio. Telf. A-6827. G. Arango y Compañía.

SE VENDEN UN JUEGO DE COMEDOR de caoba estilo renacimiento y un juego de cuarto completo. Puede verse en Basarrate No. 256. Informan U-6234.

A-6827: DINERO PIGNORAMOS Y COMPRAMOS

Muebles, joyas, ropas y todo objeto que represente valor. Visite «La Competidora», Gloria 68, esquina a Indio. Telf. A-6827. G. Arango Compañía.

VENTAS

56 MUEBLES Y PRENDAS

POR EMBARCAR VENDO JUEGO DE comedor, estilo Renacimiento. San Lázaro 322, altos. San Nicolás y Galiano.

CUARTO CAOBA 3 CUERPOS COMPLETO, ocho piezas última moda vendo urgente $125. Comedor, recibidor y lámpara Renacimiento, cueros repujados muy barato. Elegantísimo, livingroom ocho piezas $75. Prado 159, Colón y Refugio.

FAMILIA VENDE LUJOSO COMEDOR Renacimiento tipo Bargueño, cueros legítimos $100; regio juego de cuarto, último modelo tres cuerpos; butacón tiradores carey $135; sala, finísimo $35. Concordia 467 Belascoaín y Gervasio.

SE VENDEN SEIS RELOJES MARCADORES Internacional con sus llaves y una nevera eléctrica grande General Electric. Teléfono F-2890.

LUJOSO JUEGO CUARTO «ARTE Moderno», de caoba, enchapado en Raíz de Tuya, con butacón y coqueta gigante. No tiene puertas de visagras, son de cortinas corrediza, algo original. «La Regencia». Suárez 18 y 20.

LIQUIDACION DE MUEBLES. MONTE 558. Juegos cuartos 3 cuerpos, $40.00; de sala grande, $35.00; de comedor 9 piezas, $40.00. Aparadores, $6.00. Máquinas Singer muy baratas.

MUEBLES A PLAZOS

VEA NUESTRO GRAN SURTIDO EN MUEBLES DE TODAS CLASES

Precios baratísimos
«LA PERLA»
Animas 404, casi esquina a Galiano
Teléfono: A-8222

MAS GANGA

VEA PRECIOS

Comedor Renacimiento finísimo 12 piezas, cueros legítimos de $190	$ 125
Comedor con Bargueño, muy tallado de $150 a	$ 79
Comedor Arte Nuevo, con butacas de $175	$ 75
Recibidor Inglés con cojines, de $120	$ 59
Recibidor Rejilla Inglés	$ 45
Recibidor Renacimiento Grande	$ 55
Living-room todo tapizado en Damasco de $200 en	$ 90
Nevera porcelana 3 puertas	$ 22
Chase longe piel	$ 15
Sillas extensión para lectura y enfermos de $25	$ 9
Escritorio caoba biselado con su silla giratoria . .	$ 24
Lámpara madera tallada desde	$ 8
Gabinete cocina o pantry	$ 9

EL RAS...!

Zanja 272 esquina Lealtad.
Teléfono U-1800

VENDO MAQUINA PICO-DOBLADILLO de ojo con motor eléctrico, Singer. Por dejar el negocio a primera oferta. Infanta Nro. 464 esquina a Daois. Cerro.

REFRIGERADOR NORGE

Vendo por embarcarme, 5 pies de porcelana y en perfecto estado. Verlo en Campanario No. 314 altos esq. a San Miguel.

POR EMBARCARME URGENTE: vendo casi regalado dos juegos de cuarto de tres cuerpo, grande y nuevos; un juego de comedor; un juego de recibidor fino, grande y un juego de recibidor grande corriente. Aproveche esta oportunidad. Tamarindo 68 entre Dolores y San Indalecio.

FAMILIA PARTICULAR URGENTE vende cuarto 3|c., nuevecito, $27; otro, $38; también chifforrober, sala. comedor, renacimiento, Singer ovillo Remington, mitad valor, embarcamos. Escobar 63, San Lázaro y Lagunas.

FAMILIAS. GANGAS: JUEGOS DE cuarto, tres cuerpos, completos: $98.00; otro, $115.00; otro: $140.00; comedor, moderno: $50.00; juego sala, nueve piezas $40.00; recibidor: $48.00; living-room: $98.00. No piera la oportunidad. San Nicolás 305. fondo «La Epoca».

JUEGO CUARTO MODERNO, $18.00. Lunas y bastidor nuevos; el de tres cuerpos menos de $32.00. Radio mueble $10.00 por pronto embarque. Sitios No. 74, entre San Nicolás y Rayo.

VENDO ELEGANTE JUEGO DE COMEDOR Renacimiento Español con cueros repujados y un Radio Víctor. Urge la venta. Concordia 872 bajos entre San Francisco y Espada.

SE VENDE CAMA CAMERA, SIN usar, de caoba, en $15. San José 464 2o. piso, apartamento No. 6.

VENDO URGENTE: MAGNIFICO juego cuartos tres cuerpos caoba, completamente nuevo, lujoso, living room de rejilla. San Miguel 425, bajos, entre Lealtad y Campanario.

VENDO MITAD PRECIO CUATRO sillones portal, juego sala, juego de cuarto caoba, juego comedor Español. Todo moderno. No mueblista. Tulipán, 405 (Chalet) entre «La Línea» y «Clavel». Rutas 17, 43 Tran-bús.

¡NO PAGUE LUJO!

Visite la mueblería y tapicería «GARCIA ESPINOSA»

Mejores muebles y mejores precios. Juegos de living-room a precios únicos por ser fabricados en esta casa. San Rafael entre Aramburo y Soledad

SALUD 53

antes núm. 11 ent. Rayo y San Nicolás.

venta especial: juego-cuarto $20, sala $12. comedor $30, recibidor $25, cuarto 3 cuerpos $30. escaparates $12, camas $3 coqueta $3, mesa comer $3, regio juego cuarto, sala, comedor living room, neveras, radios, pianos lámparas.

MUEBLES DE OFICINAS

Archivos, burós, libreros, sillas, pupitres, máquinas-socer, escribir.

EQUIPAJES

Burós maletas, vidrieras, mamparas, sillas-viena, nuevos y de uso. Visite esta su casa. Compro. Cambio y Vendo. Salud 53. M 9136.

VENTAS

56 MUEBLES Y PRENDAS

«LA MARAVILLA»

Reina 462 vende 2 preciosos cuartos clásicos nuevos $150, 2 comedores caoba enchapados 16 piezas, $100. cto. y varios muebles más; precio liquidación.

¡¡MUEBLES!! ¡¡ATENCION!!

Juegos para cuarto, comedor, recibidor, etc. finos y modestos, mas creaciones, precios de liquidación. No pague lujo.

A PLAZOS $1·50 SEMANAL

No cierre trato hasta ver nuestra casa, cambiamos sus muebles viejos por nuevos, aproveche esta oportunidad para modernizar su hogar que le ofrecemos.

«EL FENIX»
Picos, Carballo y Compañía
Neptuno 901 y Soledad
Teléfono U-1360

POR TENER QUE EMBARCAR do mi juego de cuarto 3 cuerpos lo doy muy barato; Sitios 268 Escobar y Lealtad.

LAMPARAS

Liquidamos un variado surtido de lámparas de cristal y de bronce y otros objetos finos para personas de gusto.

LA ZILIA

Aguila 209 entre Animas y Virtudes A-9044

MUEBLES EN GANGA

Juegos cuarto, $25.00; ídem cuerpos, $40.00; sala, $10.00; comedor, desde $25.00; escaparates con lunas, $15.00; mesas correderas $4.00; aparadores, $600; 6 sillas, sillones, $10.00; neveras, $10.00; máquinas de coser y escribir. Se cambian y se compran toda clase de muebles, pagando más que nadie.

«LA PRINCESA»
San Rafael 575 y 577 entre Espada y Gervasio Teléfono U-5930

¡¡OPORTUNIDAD!! JUEGOS cuarto, de 8 piezas, con elegante butacón, a $100.00. ¡Dando y dado! Necesitamos dinero. También chaislongs de imitación piel y juegos tapizados a precios increíbles. Mueblería «García Espinosa» San Rafael entre Aramburo y Soledad.

Variado surtido en joyas antiguas y modernas, objetos de arte y toda clase de artículos para regalos. Háganos una visita y se convencerá.

«LOS TRES HERMANOS»
Consulado 160 y 162. Telf. M-

SE VENDEN LOS MAGNIFICOS muebles de la residencia 5ta. esquina a 8, Reparto Miramar. Juego comedor Renacimiento Italiano, Juego de sala, piano de cola, lámparas, mimbre, juego de cuarto, lámparas, objetos de arte. A particulares, de 1 a 5 p. m. Una nevera eléctrica.

GRAN VENTA ESPECIAL

SOLAMENTE POR 15 DIAS

MUEBLES Y JOYAS

Archivos y cajas de archivos, cajas de caudales de todos tamaños.

Mesas, Burós, sillas, sillas giratorias, mesas-satélites·

Adresógrafos y Mimeógrafos, máquinas de escrbibir, sumar y calcular de todas marcas·

Cajas Registradoras «National», Relojes marcadores «International», Molinos de Café, gabinetes Kardex, Tarjeteros, pupitres, juegos de cuarto y recibidor·

Baúles y Maletas

Radios de todas marcas

"LA NACIONAL"
VILLEGAS 359
entre Tte. Rey y Amargura
Teléfono A-9915

"LA HONRADEZ"

MUEBLES MODERNOS

Nuevos y usados, se venden a plazos y contado, muy baratos. También cambiamos y alquilamos. No compre sin vistar esta casa.

«LA HONRADEZ»
Máximo Gómez 85 (357 moderno) entre Aguila y Amistad. Teléfono A-7795

SALUD 51, ANTES 9

MUEBLES EN LIQUIDACION

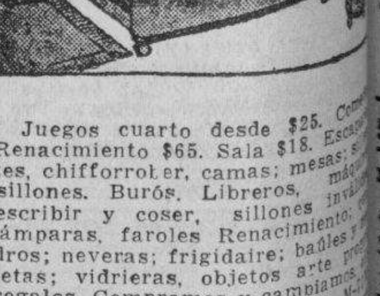

Juegos cuarto desde $25. Comedor Renacimiento $65. Sala $18. Escaparates, chifforrober, camas; mesas; máquinas sillones. Burós, Libreros, sillones inválidos, escribir y coser, lámparas, faroles Renacimiento; baúles, cuadros; neveras; frigidaire; objetos arte, maletas; vidrieras, regalos. Compramos y cambiamos. M-... Casa Inglesa». Salud y Rayo.

MUEBLES A PLAZOS

Y al contado, Casa Hierro, Compostela y Merced. Precio de liquidación desde los más modestos hasta los mjs olujosos. Tomamos muebles de dos en fondo. Vea nuestra exposición. M 1220. Alquilamos muebles.

CAPAS Y FLUCES DESDE $...

RADIOS, DESDE $5.00

Camisas, pantalones y zapatos. Liquido una gran existencia procedentes de subastas: muebles oficina, máquinas escribir, sumar, coser. Vea las: Monserrate número 29 y por Zayas «La Hispano Cuba»

M.E.C.D. 2016

VENTAS

56 MUEBLES Y PRENDAS

VENDO REGIO JUEGO CUARTO DE caoba 3 cuerpos, nuevo; chifforrober 3 cuerpos; tiradores modernos; último estilo, regio butacón con banqueta, luna, coqueta grandísimo; verdadera ganga. Gervasio 311, bajos, entre Neptuno y San Miguel.

REFRIGERADORES

Domésticos porcelana por dentro y por fuera, compresores, coils, gabinetes de helados y refrescos, reconstruídos. Los vendemos instalados con garantía de nuevos. Precios fuera de toda competencia. **También tenemos línea completa de repuestos para** Frigidaire, Kelvinator, Copeland, Servel, etc.

TALLER DE REPARACIONES

Instalaciones y Sevicio

Servicio General de Refrigeración. Zanja No. 513. Teléfono U-3113

VENDO MAQUINA DE COSER SINger de ovillo central, se da barata. Calzada Angeles No. 709 entre Maloja y Sitios.

VENDO LUJOSO JUEGO DE CUARto completamente nuevo 8 piezas, escaparate, chifforrober 3 cuerpos. Costó $450.00. Lo doy por lo que ofrezcan. Zanja 614 bajos, entre Oquendo y Soledad.

VENDO PRECIOSO Y MODERNISImo juego cuarto, 3 cuerpos. Living room tapizado en damasco. Comedor, estilo Adams. Virtudes No. 618, altos entre Gervasio y Escobar.

VENDO UNA NEVERA AMERICANA «Bhon Syphon», como nueva, para familia; barata. Calzada 607 esquina C. Vedado.

FAMILIA VENDE CUARTO 3 CUERpos último estilo butacón, tiradores nos: $125; regio comedor renacimiento, $95; lámpara madera, $25; recibidor lindísimo: $35; living-room tapizado. Salud 262. Escobar y Lealtad.

POR EMBARCAR VENDO JUEGO DE cuarto comedor estilo renacimiento. San Lázaro 322 (altos) San Nicolás y Galiano.

PULSERAS Y DIJES

Liquidamos miles de pulseras de oro y dijes de oro y platino con brillantes. Alhajas antiguas y modernas en profusión cuadros. cricifijos. rosarios de oro. porcelanas antiguas y modernas. Juegos completos de café. te y cubiertería. Bandejas. candelabros, jarras y palanganas todo de plata maciza

CARBALLAL Y HERMANOS
San Rafael núm. 138, entre Belascoaín y Gervasio. U-5744

MUEBLES EN GANGA

Juegos de cuarto, Arte moderno: $4.00 mensuales; comedor, caoba. último estilo: $3.00 mensuales; sala y recibidor, modernísimo: $3 00 mensuales; juego de cuarto, tres cuerpos caoba, últimas creaciones: $5 00 mensuales.

Precios muy bajos

«LA EMINENCIA», NEPTUNO 668, moderno, entre Gervasio y Belascoaín

UNA NEVERA DE USO SIN REPARAR ES UNA CAJA DE SORPRESA

NEVERAS

Americanas reconstruídas y garantizadas

REFRIGERADORES

De uso en magníficas condiciones todas marcas y tamaños. Rionda, Infanta 1059 entre Desagüe y Benjumeda, frente a Pennino. U-3968.

MUEBLES A PLAZOS

Construídos con las mejores maderas, estilos modernos y elegantes. Grandes facilidades de pago. Admitimos muebles en cambio. Visítenos y se convencerá: «Díaz y Chao», Neptuno No. 709 y 710, entre Belascoaín y Lucena. Telf. U-5154.

57 UTILES DE OFICINA

SE VENDE MAQUINA DE ESCRIBIR Underwood y un Mimiógrafo en perfecto estado. Los doy baratos. Vapor 171 cerca de Infanta.

SE VENDE MAQUINA DE CALCUlar completamente nueva, verla en Monte 364, café El Exito.

VENDO UNA MAQUINA DE ESCRIbir Remington No. 16, como nueva. Informa la dueña. Campanario, 222.

LA CASA GONZALEZ

Burós, bibliotecas, pupitres, sillas giratorias y toda clase de muebles para oficinas.

MUEBLES DE OFICINA VENDO Y COMPRO

Archivos, tarjeteros, Kardex, armarios de acero.

CAJAS DE HIERRO

Sumar calcular, mimeógrafos, adresógrafos.

MAQUINAS DE ESCRIBIR

Compostela 43, entre Progreso y O-Reilly. O-Reilly 58, entre Habana y Compostela. Telfs. M-8638 y M-8081

MAQUINAS ARCHIVOS

BUROS CAJAS Pupitres

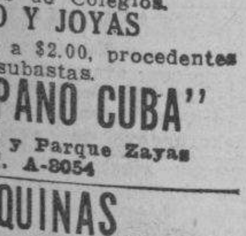

Materiales de Colegios.

DINERO Y JOYAS

Fluses y capas, a $2.00, procedentes de subastas.

"LA HISPANO CUBA"
Monserrate y Parque Zayas Telf. A-8054

MAQUINAS

de escribir, sumar, calcular, adresógrafos, etc. Reparamos y reconstruímos. Servicio certificado. Iguales mensuales. Alquiler. Compra-Venta. Cambios. Cintas, papel carbón etc.

TALLERES L. C. SMITH-CORONA Compostela 360, entre Obrapía y Lamparilla Teléfono A-7743

59 RADIOS

RADIO PHILCO. VENDO DEL 37; seis tubos, tres gamas, perfecto funcionamiento, completamente nuevo Lo doy barato; calle 4 entr 11 y 12. Sr. Vázquez, edificio J. F. Departamento 1. La Sierra.

RADIO. VENDO BARATISIMO LINdo radio de 5 tubos, completamente nuevo. General Electric, último tipo. Revillagigedo 17 de 12 a 6 y 6 a 10.

SE VENDE UN RADIO DE 8 TUBOS 1938, onda corta y larga de R. C. A., por asunto de familia. Paseo 55, entre 5ta. y 3ra., Vedado. $60.00.

VENDO RADIO R.C.A. VICTOR, cerebro y ojo mágico, bombillos metal, tono progresivo y música voz, bandas automáticas, vernier doble y otros adelantos; último modelo, $37.50 Informan Sra. Piñero Santa Teresa entre Calzada del Cerro y Cañongo. Primer piso departamento 32.

VENTAS

60 INSTRUMENTOS DE MUSICA

VENDO PIANO ALEMAN DE LA famosa marca Hupfer; está casi nuevo. Aguila 309 bajos.

VENDO PIANO JONH L. STOWERS Walter-Minon teclado de primera como nuevo, se da barato por estorbar en el local. Casa de antigüedades. Galiano 214 entre Virtudes y Concordia

PIANO, COMO NUEVO, TECLADO blanco, magníficas voces urge su venta. Sesenta pesos. Goicuría 240 entre Libertad y Milagros último apartamento. Santos Suárez.

SE VENDE POR NECESIDAD EMbarcar un piano muy bueno de excelentes voces; se da a la primera oferta razonable. Corrales 404, esquina a Aguila.

SE VENDE UN MAGNIFICO PIANO propio para estudios mayores de buena marca, color oscuro de cuerdas cruzadas; puede verse en Domínguez Nro. 305, casi esquina a Falgueras. Cerro.

VENDO UN PIANO PARA ESTUDIOS mayores casi nuevo; sin comején, garantizado. Animas 660, bajos entre Escobar y Lealtad

CASI REGALADO VENDO CUALquiera de mis dos pianos. Uno de cola Baby Grand; el otro J. L. Stowers, vertical, moderno, casi nuevo. Manrique 59, bajos, entre San Lázaro y Lagunas.

SUS PROBLEMAS EN PIANO SErán únicamente solucionados satistactoriamente por Peters-Sansón. Tel. I-5430. Vendo cuarto cola y un armonio. Llámeme para comprar o vender su piano.

"LA INTERNACIONAL"

De Prado No. 256, frente al «Hotel Sevilla», liquida solo por ests mes pianos de famosas marcas desde $5.00 mensuales, en alquiler desde $3.00. Representantes de «Bluthner» y «Wurlitzer», cuarto cola y verticales alemanes.

SE VENDE PIANO HARLEM, BONIta presencia, buenas voces, no tiene ni tuvo comején; 55. Corrales 205, antes 39.

PIANO ALEMAN «RONICH», ESpléndidas voces, teclado blanco; propio para estudios; se da barato. D, 613 entre 25 y 27, Vedado.

LA PREDILECTA

LA CASA QUE NO COBRA LUJO

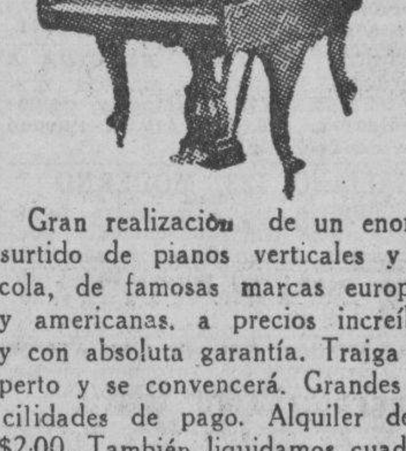

Gran realización de un enorme surtido de pianos verticales y de cola, de famosas marcas europeas y americanas, a precios increíbles y con absoluta garantía. Traiga experto y se convencerá. Grandes facilidades de pago. Alquiler desde $2.00. También liquidamos cuadros, lámparas, adornos, figuras de bronce y toda clase de objetos de arte propios para regalos.

"LA PREDILECTA"
San Rafael esquina a Oquendo (al lado del bar) U-2530

AFINADORES

REPARADOR. AFINADOR AMERIcano con la experiencia de las más acreditadas fábricas de pianos de EE. UU., pone a su servicio sus conocimientos a los precios más bajos. Durant, Teléfono A-7877.

AFINADOR DE PIANOS

Técnico eminente, joven que ha estado en casas importante de Alemania y Holanda desea posición con una casa de pianos. Habla alemán, holandés, inglés y poco español. Nacionalidad Hollandeis Y. Craner, Jr. Deurimgerste 115, Euschete, Holanda. Estoy último noviembre en Habana.

AFINE SU PIANO POR $3.00 CON toda garantía y seguridad. Manuel Domínguez, afinador mecánico y barnizador de pianos, graduado en la escuela «Danguard» en New York. Taller de Reparaciones: Dragones entre Prado y Zulueta. Tel. M-3040.

61 DE ANIMALES

PIELES DE ZORRO. VENDO PREcioso juego de dos Silver Fox legítimos. No han sido usados. Negociación estrictamente privada. Precio ventajoso. Véalos hoy mismo en Campanario 453 (altos) de 2 a 6 p. m. Traficantes nc.

CERDOS. — SE VENDE 1 BERRACO de 10 meses o hago negocio por otros. Especial para fomentar la más preferida cría pura sangre. Finca «La Paila» carretera Vento Km. 6.1|2 ruta 76.

SE VENDEN 12 VACAS JUNTAS O separadas, están de potrero 4 recentinas y 8 próximas; todas de primera; véalas y las comprará todas. Finca «La Paila» carretera Vento, Km. 6.1|2 guaguas ruta 76.

POINTERS

Legítimos de Camajuaní, de la cría del señor Luis Prieto, con pedigree extendido por éste. Vendo un macho de año y medio, hijo de Irak, importado y de Knight y una hembra de dos años, hija de Dick y de Diana. Los dos cazan y garantizo la firmeza de sus muestras. Los doy muy baratos por haber importado una perra maestra y cubierta por el Champion del Mundo, de los que ya tengo cría. Para más informes« Ricardo A. Trelles. Independencia 2, altos, Matanzas.

PALOMAS EXHIBICION: ORIENTAles. Lechuzas africanas, varios colores. Buchanos pigmeas, Shields, Tipplers, Mayorquinas moñudas (francesas); vendo parte a escogar. I-7016.

VENDO CACHORRO BOSTON TErrier Dept. Nro. 610 Hotel Palace. G y 25 Vedado.

VENDO JACA CRIOLLA MUY FINA con su equipo sin estrenar, una pony con su cría. Todo en ganga. Collazo. Santa Catalina Nro. 21 entre Loma y Llave. Marianao.

MULOS

Se venden 30 mulos criollos propios para carros de reparto, para arría, dos mulas para carboneros, una jaca criolla 7 cuartas, una mula de monta. Ayestarán, 15. Teléf. U-1129.

VENDO A PRECIO DE SITUACION: mulos, carros y arreos de todas clases; caballos, mulos de monta y Pony, 4 potros sementales, 7 y media cuartas, bonito color; 40 mulos criollos domados de monta y carros cerrados para lecheros y un burro semental, criollo; una cesta de mimbre, con sus arreos, montuda y una Pony. Domingo Jarro Marina y Atarés, Jesús del Monte. Telf. X-1876.

SUSCRIBASE Y ANUNCIESE EN EL «DIARIO DE LA MARINA»

VENTAS

62 OBJETOS VARIOS

ELEVADOR DE MANO PARA OFIcina o industria se vende por el valor del material. Hecho de angulares de acero liviano, manejado por cable, propio para correspondencia o paquetes livianos. Funciona entre cuatro pisos. Sr. Rivas, Edificio Llata, Aguiar 116.

HIPOTECAS. —SOY EL UNICO QUE doy dinero para hipotecas. Tengo veinte mil pesos también para condominios, nudas propiedades, usufructos. Lavielle. O-Reilly 253 departamento 1. Teléfono A5-5872

SE VENDE UN LOTE DE MADERA de andamios usada a $20.00 millar. Calle 18 entre 11 y 13. Almendares. Marrero.

REFRIGERADOR GENERAL ELECtric en magnífico estado de funcionamiento y de aspecto, tamaño grande. Urge venta. Calzada de Jesús del Monte 658 entre Correa y Cocos. Telf. I-3512

CALCULADORA DE BOLSILLO «BAby» suma, resta, multiplica y divide; construicción sólida; fácil manejo, pesa 5 onzas, garantizada 5 años. Solicito agentes interior. Agente G. Agüero, Céspedes 17, Regla.

YATESITO CON TODAS COMODIdades. Buen motor, servicio, nevera, planta eléctrica, dos dormitorios, buen andar. Barato. O-Reilly 208, altos, entre Cuba y San Ignacio. Sr. Rodríguez.

VENDO MESA DE BILLAR 4x8 CHIcago con su equipo. Precio razonable. Plaza del Vapor 31 y 32 Por Galiano. Salón de Billares.

MEDICOS DENTISTAS: SE VENDE 1 vitrina metal y cristales, mesa operaciones, sillón dental, 1 archivo, varios escaparates, libreros. Consulado 159 (altos) 12 a 2 y 7 a 10.

VIDRIERAS, CONTADORAS

Vidrieras de todas formas y tamaños, mesas Vitroilte. sillas, banquetas, exprimidores frutas, pasteleras, caja caudales, neveras, molino café, picadores carnes, rebanadoras jamón, contadoras N ational. Compro, cambio y vendo.

MAQUINAS DE ESCRIBIR, BUROS

Archivos, tarjeteros, sillas giratorias libreros mesas para máquinas. Véame antes de cambiar, comprar o vencer sus muebles de oficina, divisiones, mostradores. Casa Cano. Habana 556 y medio, entre Teniente Rey y Amargura: A-8607.

Dinero-Hipotecas

63 SOLICITUD

DINERO

No pierda tiempo. Cuando necesite tomar dinero en hipoteca o pagarés, vea a M. Fernández San Ignacio 50. Telf. M-9272 de 2 a 5. Operación rápida y absoluta reserva.

DINERO

Facilito grandes y pequeñas cantidades en primera hipoteca desde el 7 por ciento en adelante, para la Habana y sus barrios. Compro y vendo casas, solares y créditos hipotecarios. Compro y vendo Bonos y Acciones

Julio C. Granda

Obrapía 33. Telf. M-5921 y FO-1668.

PRESTO DINERO DESDE $500.00 en adelante, en primeras hipotecas. Interés desde el 6 por ciento. No corredores. Telf. A-6836. Campanario 306, bajos, entre Neptuno y San Miguel Sr. Correa.

64 OFERTAS

DINERO

Sobre joyas, en todas cantidades. **«LA PERLA»,** Animas No. 404, casi esq. a Galiano Telf. A-8222.

65 BONOS Y VALORES

BONOS Y ACCIONES

Compro y Vendo valores. Doy dinero en hipoteca. Pequeñas y grandes cantidades en la Habana. **Señor Andrés Pérez, Bolsa Oficial, Obrapía 33. M-5921 y M-8674.**

CAJAS RESERVADAS

Las tenemos en nuestras bóvedas construídas con todos los adelantos modernos y las alquilamos para guardar valores de los interesados. En esta oficina daremos todos los detalles que se deseen.

N. GELATS Y COMPAÑIA
105 Aguiar 108 esq. a Amargura

COMPRO ACCIONES DEL BANCO Asturiano, Compañía Cubana de Electricidad, Bonos Centro Gallego. También se pignoran. Compro y vendo Bonos y Acciones de todas las compañías, cotizables y no cotizables en la Bolsa. Manuel Piñol, Obrapía número 14.

PARA LAS DAMAS

67 PELUQUEROS

PACO. EX-PELUQUERO DE «LLOrens», se ofrece a domicilio. Permanentes Croquignol, sin corriente (sin máquina ni electricidad) los mejores y más duraderos, tintes decoloraciones y melenas. Teléf. U-5420.

PEREZ. EX-PELUQUERO DE «EL Encanto», a domicilio. Permanentes sin corriente garantizado a tono de situación, $1.50; croquinol y aspiral, peinado, 30 cts. dos: 40; Marcell peinado y tintes. U-6002.

70 INTERES PARA LAS DAMAS

MODISTA

Rosalía Hernández

San Rafael 804, bajos, esquina a Oquendo U-3127

Dobladillo de ojo a:

2 cts. vara

Forramos hebillas

Pisados de todos tamaños, bordados, festones y ojetes. Forramos botones

Tenemos mensajeros

PELUQUERIA

"ROSALIA"

DE ROSALIA HERNANDEZ antes «Migdalia» San Lázaro No. 1002, esq. a Hospital U-6364

Arreglo de mano	$0.20
Croquinol desde	1.00
Permanentes de $1.00 $2.00	$3.00
Cejas	0.20

Lavado de Cabeza
Peinado artístico

PARA LAS DAMAS

70 INTERES PARA LAS DAMAS

¡¡¡ ATENCION !!!

Señora: Si su valiosa piel requiere un examen general: curarla, limpiarla como si desea transformarla, las señoritas **Massotti-Rivero**, por los años de experiencia, le dejarían a Ud. satisfecha. Precio de situación. S. José No. 614. 2o. piso. Telf. U-6026.

ZAPATERIA «LA LUNA». SE TIÑE calzado, se hace toda clase de arreglo garantizado, servicio de mensajero. Paseo esquina Calzada; se compran zapatos de uso. Teléfono F-3164.

¡FUERA CANAS! OBTENGA HERmoso color: negro, castaño o rubio, usando tintura «La Favorita». Teñido de cabbelo, $3.00. Estuche, $1.00. De venta en todas las farmacias. Depósito: Virtudes 206. Casa «Pilar». M-9392.

$1.00

Señoras

Con un peso comprarán un vestido de moda en casa de Josefina. No pague lujo y vista bien. Señorita: evite gastos innecesarios y alquile su traje de novia completo en casa de Josefina, Neptuno 525, altos. Telf. U-6252.

SISTEMA MATILDE ALEMANY

Instituto de Corte y Costura Internacional. La Central: San José 257, entre Aguila y Galiano. Garantizamos que por ajuste en 3 meses aprenderá cortar las modas más complicadas de nuevas creaciones francesas, aunque hayan pasado 20 años que aprendió el Sistema Alemana; a la primera prueba le queda precioso; fácil y moderno. Demostración en todas mis Sucursales. Damos 3 clases gratis, presente este anuncio; cientos de profesoras en toda la Isla. Venga y le diremos la más cerca; no usamos plantilla; es un desastre. Declarado en la Secretaría de Educación, de texto para escuelas públicas y todos los sistemas; tenemos los mismos derechos oficiales; no habrá ninguno predilecto; no se deje sorprender. Vendo métodos y clases a domicilio. Sucursales: Sra. de Orfila, Compostela 114; Srta. Hortensia, Atocha 6, Cerro; Sra. de Alfonso, Aguiar 43, piso 2do.; Srta. Bueno, Campanario y Concordia, y cientos más. Esperanza. Calle 10, entre Acosta y Concepción (Lawton).

CORTE MODERNO NACIONAL

SISTEMA MENDEZ, OFICIAL

Reconocido de utilidad para la enseñanza pública. Su autora y directora, señora Méndez, garantiza la enseñanza por este modernísimo método. En poco tiempo puede hacerse experta profesora. Desde las primeras clases confeccionará sus vestidos por figurín. Se admiten medio internas. Clases diarias a domicilio y correspondencia, también por ajuste. Academia Central: Campanario 304 esquina a Neptuno. Moldes a medida. Se cortan y entallan vestidos. Especialidad en abrigos y trajes sastres. Moralidad.

MODISTA SOMBRERERA VESTIDOS señoras, niñas; ropa interior; copio modelos, entallo y moldes a medida sombreros hago, limpio, reformo y tiño. Precios módicos. Carmen 307 entre Esperanza y Vives.

SEÑORA. SU CABELLO TENDRA EL color que desee, eliminando las canas, usando tintura Miracle, superior a las más renombradas marcas extranjeras. Para demostrarlo, damos muestras gratis. solamente a los interesados. Diversos matices. Rubio claro, dorado, cenizo, castaño claro, media, oscuro. Caoba. Negro natural. Estuche 50 centavos. Teñidos $1.00, Croquinol $1.00. Peluquería «Iris», Santos Suárez 13, casi esquina a 10 de Octubre.

Corte y Costura

$1.50 MENSUAL
ACADEMIA «SANTA TERESA»

Calle 23 No. 1511 (Vedado entre 24 y 26. F-5096. Hágase profesora en tres meses. Desde la primera clase usted podrá cortar sus vestidos por figurín. También clases por correspondencia. Pidan la primera lección, incluyendo 3 centavos para franqueo. Expedimos títulos.

VELLOS

Extirpación definitiva de los vellos de la cara, muslos, piernas, etc. Tratamiento garantizado. Sra. Alexander, calle Tercera número 405, entre Dos y Cuatro, Vedado.

ENSEÑANZAS

75 PROFESORAS - PROFESORES

PROFESOR DE INGLES CON TITUlos académicos y con gran práctica se ofrece para dar clases a colegios o particulares. También se hace cargo de traducciones comerciales y legales. Inf. Alfred. F-3672.

INGLES. PROFESOR AMERICANO con títulos de dos Universdades, excatedrático Instituto Militar. Método rápido, práctico, moderno. Duncan Thomas. San Rafael 37, altos (antiguo) M-2645 Depto. 2.

BAILES DE SOCIEDAD. MAURICE. Nuevamente en Cuba, Ultimos «hits» de New York: Lamberth-Walk; Trusking; Lindy-Hop; Big-Apple; Susie-Q. Además las últimas variaciones de Fox-trot; danzón; paso-doble; son; tango parisién y las calientes congas etc. Precios razonables. Clases colectivas, privadas o a domicilio. Preparación teatral para niños y mayores. Seriedad y garantía. Malecón 161, altos, entre Crespo y Aguila.

GUITARRA, PIANO. PLAN DE LINdas piezas graduadas. clásicas y populares. También acompañamientos. Estudio «Arteche», Merced y Cuba.

CLASES DE INGLES POR INGLESA de Londres, fina y de esmerada educación, a particulares o colegios. S. H. Teléfono M-7730.

INGLES

Clases colectivas e individuales por profesor con mucha práctica en la enseñanza de este idioma. Conversación, gramática; preparación para el Instituto por métodos Jorrín y Verdecia| FO-2530

SRTA. DESEA CAMBIO DE IDIOma español por inglés. Telf F-6460.

PROFESORA DE INSTRUCCION: SE ofrece para dar clases a domicilio y en su casa. Prepara ingresos en Institutos, Normal etc. Ortografía y Aritmética práctica. M-8734. Chacón 165.

PROFESORA DE CORTE Y COSTUra graduada en la «Universidad Femenina» de Buenos Aires, ofrece sus servicios en Prado 617, primer piso. Informes de 5 a 7 p.m.

PDOFESORA NORMALISTA, BACHIller y estudiante de Pedagogía. Clases instrucción a domicilio. Alternas, una hora $5 y viajes. Diarias, tres horas y hasta seis niños $20.00. M-2265. Panchita.

PROFESOR DE PRIMERA Y SEgunda Enseñanza. Experiencia profesional. Clases a domicilio con excelentes resultados. También a alumnos de Colegios e Institutos. Teléf F-5133.

DOCTORA EN PEDAGOGIA CON mucha práctica ofrece clases a domicilio. Preparatoria, Física y Química. Telf. M-9897. Gran Hotel. Teniente Rey y Zulueta. Habitación número 359.

COLEGIO ACADEMIA «MARTI». TEléfono F-7083. Enseñanza moderna por la mañana inglés, español por la tarde ambos idiomas graduales. Piano, Taquigrafía Pitman. Especialidad en clases individuales. 19 entre E y F.

ENSEÑANZAS

75 PROFESORAS - PROFESORES

PROFESOR GRADUADO EN LA Normal Central de Madrid. Clases a domicilio de Ingreso, Taquigrafía Pitman, Mecanografía al Tacto, etc. Sistemas didácticos novísimos. Señor Pedrós. Teléfono M-8893.

ESTUDIE POR CORRESPONDENCIA

Comercio, Matemáticas. Inglés, Química Industrial. etc. Cursos especiales para ingreso a las Escuelas Oficiales. Título de Contador Privado. Publicaciones «Prateo», 12 No. 518 esquina a 23 Vedado.

COMERCIO, IDIOMAS

Contabilidad, Mtemáticas etc. Especialidad en curso para ingreso Universidad y Escuelas Profesionales de Comercio, Instituto Comercial de la Habana. 12 esquina a 23 Apartamento 8. F-3758. Vedado.

PROFESORA DE PIANO MUY COMpetente, desea dar clases a domicilio. Precios módicos. Telf. M-7473

SEÑORA JOVEN SE OFRECE DAR clases a domicilio 1a y 2a enseñanza; especializada en Aritmética y Gramática, también Taquigrafía Pitman. Telf. A5-2711

COLEGIO ACADEMIA «CUBA»

Compostela 706. Taquigrafía, Mecanografía; Teneduría de Libros; Cálculos; Inglés, por experto contador. Todos los grados. Especialidad atrasados. Preparatoria. Internos y medio internos.

"INSTITUTO CUBA"

Gran Colegio y Academia Nacional Cubano.—Educación Integral.

Lealtad, 160, casi esq. Virtudes. Teléfono A-9991.

Autorizado para expedir Certificados de Octavo Grado con validez oficial. Bachillerato, Comercio, 1a. Enseñanza, Estudios Especiales. Clases diurnas y nocturnas para ambos sexos. Profesorado Ttitular, dos Catedráticos para cada Asignatura.

Su visita nos honra, nos recomienda. INTERNADO. EXTERNADO.

GARANTIZO USTED HABLARA INglés pronto. Clases individuales. Gramática, lectura, dictado comercial, especialidad para sostener conversación Preparo para viajes y exámenes. Competente profesora americana. Campanario 454, altos.

DOCTORA EN PEDAGOGIA, SE ofrece para dar clases de primera enseñanza a domicilio. Telf. U 5251.

ESCUELA DE BAILE

Exclusivamente bailes de salón. Son Rox, Tango etc. Se garantiza la enseñanza. Ismael Servelló. Cárdenas. No. 51, segundo piso.

PROFESORA DE PIANO Y SOLFEO dos clases a la semana, $3 00 al mes; solfeo: $1.50. Vapor 15, esquina a Hornos. Telf. U-5185.

EMMA BADIA, CONCERTISTA PROfesora de piano, graduada del Juilliard Institute de New York. Studio: «F». No. 501. Informes: F-2051.

76 COLEGIOS

COLEGIOS AMERICANOS

Al alcance de todas las fortunas. Catálogo e información gratis. Profesor Richardson. American Schools Bureau, Manzana de Gómez número 514. Telf. A-9798

"BRAVO"

COLEGIO-ACADEMIA

Autorizado para expedir certificados de octavo grado con validez oficial. Colegio Academia para cusar todos los grados de la Primera Enseñanza. Autorizado para expedir Certificados para ingresar sin examen en Normales, Hogar, Institutos etc. Clases diurnas y nocturnas para ambos sexos. Profesores graduados y especializados. Servicio de Omnibus a domicilio. Cursos especiales para el ingreso en las Escuelas de Ingenieros. Comercio, Normales, Institutos. Cadetes, Aviación; Taquigrafía; Mecanografía; Inglés; Correspondencia. Teneduría; Contabilidad. Prácticas de oficina. Cuota muy módica. Neptuno y Lucena U-2627. **Cursos especiales para el ingreso en la Escuela de Ciencias Comerciales.**

Colegio Santa Teresa

INGRESO AL BACHILLERATO

Enseñanza en Inglés y Español. Primera Grado: $1.50. Segundo $2.00. Tercero y Cuarto $3.00. Quinto y Sexto: $4.00. Séptimo y Octavo: $5.00. Autorizado para expedir certificados de Octavo Grado para ingresar en Normales, Institutos; Hogar etc. Taquigrafía, Menacografía. Ortografía. Inglés; Correspondencia Comercial. Corte y Costura y Labores. Pida prospecto. Calle 23 No. 1511 entre 24 y 26 Vedado. F-5096.

ESTUDIE POR CORREO

La academia «Rabiña», en Neptuno 414, esq. a Manrique, altos. M-7849, tiene organizado clases por correspondencia desde hace años, habiendo prestado gran beneficio a aquéllos que tiene deseo de prosperar. Estudie las asignaturas siguientes: Taquigrafía, Mecanografía, Teneduría, Cálculos Mercantiles, Gramática, Ortografía, Procurador, Química industrial. Inglés, Francés, etc. Informes: **Academia «Rabiña». Neptuno, 414, esquina a Manrique. Telf. M 7849.**

"SAN ELOY"

Colegio y Academia Fundado en 1907. Primera y Segunda Enseñanza: Preparatoria, Bachillerato. Comercio, Idiomas, Cultura Física. Cursos preparatorios especiales. Admitimos pupilos y medios pupilos y externos. Quinta Menocal, Samá 31 Marianao. Telf FO-7462 Pida Prospectos.

77 ACADEMIAS

Academia Rabina

NEPTUNO Nro. 414 (ALTOS) ESQUINA A MANRIQUE

INGRESO A LAS ESCUELAS DE COMERCIO

Clases individuales. Francés. Inglés y Teneduría. Taquigrafía «Pitman» y «Gregg». Mecanografía, Correspondencia y Aritmética Comercial; TAMBIEN CLASES POR CORRESPONDENCIA Ingreso en Escuelas de Ingenieros, Arquitectos y Comercio. Servicio de ómnibus y de internos. Pida prospectos. Expedimos títulos y proveemos de empleo a nuestros graduados.

HAVANA BUSINESS ACADEMY

Innecesario estudiar comercio en el Norte. Tenemos especialistas americanos y sistema de enseñanza procedentes de los mejores Business Schools. También ofrecemos asignaturas en español: Mecanografía, Taquigrafía Pitman y Gregg, Contabilidad e ingreso Escuela Ciencias Comerciales, cursos correctivos de Ortografía, Aritmética, Caligrafía, etc. **El mayor centro privado para enseñanza del Inglés, con 30 clases diurnas y nocturnas. Primera Enseñanza en Inglés. Omnibus. Línea 357. F-3043. Sucursal en Neptuno y Amistad. A-6033. Solicite prospectos.**

INTERES GENERAL

SE VENDEN POSTURAS Y SEMIllas mejor clase y fruta bomba. Informes: García Fruit Co. Apartado 404 Habana.

ACADEMIA DE IDIOMAS ROBERT! Malecón 153. Teléfono: M-2124. ¿Desea usted aprender inglés? Compre el método Robert. Se recomienda por sí solo. Distinción. Eficiencia. Garantía. Cuarta edición: $2.00.

ENSEÑANZAS

77 ACADEMIAS

OBSEQUIO DE LA ACADEMIA DE COMERCIO

Luis B. Corrales. Establecida en 1889. Enviando $0.15 en sellos recibirán mi Aritmética Mercantil. Enseñamos Teneduría de Libros, Taquigrafía e Inglés. La Mecanografía $1.00 al mes. Nuestros Títulos, los más solicitados. Lealtad 567 entre Salud y Dragones. Telf. A5-1632.

GREGG ACADEMY

ACADEMIA

Taquigrafía, Mecanografía, Inglés y Comercio. Bachillerato y preparatoria. Teneduría. Geometría, etc. Profesor Richardson, director. Manzana de Gómez 514: A-9798

INTERES GENERAL

IMPORTANTE

Particularmente se ofrecen cocineras, manejadoras, chauffeurs y demás criados en general. Llame al teléfono F-7273.

AVISO. INTERESA A PROPIETArios. Me hago cargo cobrarle alquileres, duplicarle rentas puntualmente. Casa, habitaciones. Experiencia, integridad, garantía, diligencia administrativa. Detalles a Maximino Martínez. Durege 117 I-3173.

CLUBS Y ASOCIACIONES PODRAN obtener unas demostraciones gratis del Nuevo Sistema de jugar en la ruleta, mediante solicitud al Sr. Egloff, Damas 964. Demostraciones en privado serán aceptadas mediante solicitud del teineresado. Also progressions developed for increasing chances to win on your own way of playing.

SE HABREN POZOS ARTESIANOS de 8 a 20 pulgadas sistema alemán para informes dirigir correpondencia a A. Collazo San Lázaro 464 5to. piso.

URIBE

Agua Mineral

La mejor agua para su estómago, según análisis del Laboratorio Nacional. El mejor servicio. Pedidos Teléfono XO-1515.

VINO OROTAVI, DE FRUTA BOMba madurada en la mata, sabrosos y digestivo. Puro como rayo de sol. Pídalo hoy mismo en establecimiento de víveres, bares y restaurants, o José Caamaño, Morro y Refugio. Telf. A-7722

ALQUILERES

79 HOTELES

HOTEL MIRAMAR EN EL QUE MEjor se vive y más sabroso se come. Ofrecemos habitaciones y departamentos con baños privados a precios razonables. Visítenos y se convencerá. Prado 2 y Malecón. Telf. A5-3692

HOTEL "ALCAZAR"

Tiene este hotel amplias y muy ventiladas habitaciones todas con baño privado, teléfono y elevador a todas horas, sus precios son económicos haciéndose arreglos especiales por meses a familias estables incluyendo un exquisito servicio de comida. Cárdenas No. 209.

CAMPOAMOR: COMPOSTELA 608 altos entre Sol y Luz edificio moderno, baño privado agua abundante y caliente. Comidas excelentes. Economía moral, seriedad. Pregunte directamente en los altos. A-7401

HOTEL Y RESTAURANT «LAS TULLERIAS»

Monserrate 91 entre Lamparilla y Obrapía. M-1792. Hospédese y coma sabroso en el hotel «LAS TULLERIAS». Pida lo especial de la casa, un «Table D-Hotel».

HOTEL

HANABANA

Neptuno, Prado, San Miguel y Consulado, entrada por Neptuno. Magníficas habitaciones y departamentos. Precios especiales a familias estables. Inmejorables comidas. Teléf. A-9041.

HOTEL INTERNACIONAL

Frescos y amplios departamentos. agua caliente en los baños, habitaciones amuebladas, excelente comida esmerado servicio matrimonios, desde $35 en adelante; hombres solos desde $25 en adelante. Tejadillo 12. Teléfono A-9958.

HOTEL "VEDADO"

CALLE 19 ESQUINA A M.

Residencia excelente, que reúne excepcionales condiciones para vivir con toda comodidad. Frecuente y fácil comunicación con la ciudad y repartos. Esmerado servicio. Comida criolla, española y americana. Teléf. F-6631.

HOTEL RENO

Aguila 558, Habana (2 cuadras del Capitolio). Fije su residencia en este confortable hotel. Precios moderados. Baño privado, agua caliente, elevador día y noche. Deliciosa comida.

HOTEL "HARDING"

Crespo 67 a dos cuadras del Prado y Malecón, cerca del mar. A-6735. Hotel absolutamente moral y comidas excelentes. Dos personas, desde $46; una, desde $29, con almuerzo, comida y desayuno. Elevador día y noche. Agua caliente y fría.

Hotel Roosevelt

AMISTAD Y SAN MIGUEL

$55.00 Matrimonios con tres excelentes comidas mensuales.

Apartamentos para familias, todos con baño privado. Elevadores día y noche.

HOTEL "ROMA"

O-Reilly y Aguacate. M-6944

Herederos de L. Delgado Vda. de Franchi. Situado en el centro de la ciudad. Hermosas habitaciones y apartamentos muy frescos, baño privado. Excelente comida en el Roof.

HOTEL «SANTA FE», S. A.

Amistad número 309 (antes 61) entre San José y San Rafael. Lo más céntrico de la Habana, próxima al Capitolio, teatros y principales tiendas. Telf. M-7589. Grandes, frescas habitaciones. Excelente comida. Precios moderados. Se exige **moralidad**

HOTEL COLONIAL

SAN MIGUEL 254

Esquina a Galiano. Habitaciones y apartamentos con baño privado y muebles modernos. Magnífico comedor con carta. Elevador día y noche. Precios especiales para huéspedes por mensualidades. Confort y moralidad. Teléfono: A-6958.

THE SAVOY

F y Quince. Vedado Telf. F-6616

Situado en un lugar alto del Vedado, con fácil y frecuente comunicación con la ciudad y repartos. Rodeado de jardines, con 600 metros de hermosos portales. Las habitaciones tienen ventilación directa, teléfono, baño privado, con agua fría y caliente. Precios moderados, incluyendo tres excelentes comidas. El servicio en mesas separadas, para cada familia.

ALQUILERES

79 HOTELES

HOTEL "ANDINO"

San Lázaro 496, esquina a M. U-2553. Unico en su clase. Moderno, céntrico, amplio, fresco, saludable, frente Universidad. Conviene para los que necesitan vivir cerca de los hospitales Calixto García o Mercedes. Habitaciones con baño privado, balcón, hermosa vista, con tres excelentes comidas: 45 pesos, matrimonio. Una persona desde 28 pesos. Clientela escogida. Pensión completa para huéspedes del interior. Precios sin competencia. Esmerado servicio en mesas separadas.

HOTEL "IDEAL ROOM"

Prado 93-B, (Por Pasaje)

¿Desea vivir en casa tranquila, mejor que en su propia casa? Visite esta gran casa, aunque sea por curiosidad. Por adentro, la mejor. Si hace poco usted la visitó y no encontró habitación, vuelva a visitarla, hay habitaciones disponibles. Visite esta casa y así verá su patio andaluz, ce hace poco. Se construyó el mejor, sin duda Precios los más económicos. Se exigen referencias de moralidad, y pagos.

HOTEL BIARRITZ RESIDENCIAL

Prado 519, frente al Capitolio, para matrimonio sin niños, exclusivamente. Hermosas y ventiladas habitaciones con baño privado y closets. Lujoso roof garden y cocina moderna. Comida a la carta. Elevador día y noche. Confort y limpieza. Estricta moralidad.

HOTEL «VANDERBILT»

Situado en la Loma de la Universidad Nacional, amplias y lujosas habitaciones con el baño privado, agua caliente y fría en abundancia. Esmerada atención. Neptuno 1223.

"TROTCHA"

En lugar más céntrico del Vedado. Amplias y frescas habitaciones, con y sin comidas, a una cuadra de los baños de mar, tranvías y ómnibus. Calzada y Dos, Vedado. Telf. F-2383.

80 CASAS DE HUESPEDES

MANSION FLORINDA VENTILADAS habitaciones todo servicio; precios económicos para personas estables; confort y magnífica comida. También comida a domicilio criolla y vejetariano. Telf. A-8787 Línea 902 esquina a 6, Vedado.

..QUIERE VIVIR COMODO?

Casa de familia de moralidad absoluta cerca de Bancos y Oficinas, para matrimonios y hombres honestos. O-Reilly Nro. 511

EN CASA DE HUESPEDES, DE ORden y aseo, se alquilan buenos departamentos, bien ventilados, con todo lo necesario; precio rebajado y sin igual. O-Reilly 209, entre Cuba y San Ignacio. Hay teléfono.

CASA HUESPEDES; HABITACION muy cómoda a hombres; servicio completo; comida inmejorable, Teléfono. Absoluta moralidad y orden, $15 mensuales, todo servicio. Amisad 208 casi esquina a Neptuno. Vea y se convencerá

GALIANO 463 ALTOS, ENTRE SAN José Barcelona, magnífica habitación baño intercalado; agua caliente, comida exquisita. Precios reducidos. Casa de moralidad. M-8857.

OBISPO 502 ESQUINA VILLEGAS, alquilo hermosa habitación vista calle con todo servicio; precio situación; próxima oficinas gobierno, dos cuadras Parque Central. Excelente comida. Teléfono M-8046.

MALECON 357 ALTOS. TELEFONO M-1436. Excelente casa de familias. Tranquilidad y orden. Comidas muy sanas. Se exigen referencias. Se sirven comidas a domicilio.

ALQUILO AMPLIA HABITACIONES en la nueva casa de huéspedes de Consulado No. 112 altos, servicio completo, agua fría y caliente. No olvide le conviene. M-8561 y A-9538.

CASA DE HUESPEDES: TURIS, Manrique 611, entre Reina y Salud. Telf. A-6388. Hermosas habitaciones, vista calle e interiores. Matrimonio: $35.00. Individuales: $20.00. Abonados al comedor $13.00.

EN CASA DE FAMILIA A UNA cuadra de Neptuno alquilo, frescas y amplias habitaciones con lavabo de agua fría y caliente, excelente comida y demás servicios en Campanario número 214, altos entre Concordia y Virtudes. Teléfono A-7831. Precios módicos.

HUESPEDES. HABITACIONES Y Apartamentos amueblados desde $10 propios para familias estables pueden comer de la casa si lo desean. Prado 359 altos Partagás.

«LA FLORIDA». CASA HUESPEDES. Bernaza 113, una cuadra Parque Central. Alquilo departamento balcón calle, habitaciones, lavabo agua corriente caliente en los baños, comida inmejorable. Precios económicos.

HUESPEDES: GALIANO 407. FREScas y ventiladas habitaciones. Magnífica comida, precios módicos. Muchos estudiantes. Moralidad absoluta. Teléfono M-1307.

GALIANO 463 ALTOS, ENTRE SAN José y Barcelona, magnífica habitación baño intercalado, agua caliente, comida exquisita. Precios reducidon. Casa de moralidad M-8857.

RESIDENCIA «SANTA ANA», ESpléndidas habitaciones con baño privado y balcón a la calle, toda asistencia. Campanario esquina a Concordia. Teléfono M-9551.

CASA DE HUESPEDES. SOMUERUEruelos 111 entre Apodaca y Gloria Habitaciones amuebladas para hombres solos o matrimonio sin niños, desde 50c diarios. Precios especiales a los viajeros del interior.

CASA DE HUESPEDES «LA MAtancera». Reina número 219 esq Manrique. Teléfono A-0238. Se alquilan amplias habitaciones con vista a la calle con o sin baño, agua fría y caliente; a precios muy reducidos. Comida española y criolla.

81 CASAS DE COMIDAS

CASA PARTICULAR DE COMIDAS a domicilio, comida fina y corriente precio económico. Hecha experto de primera. Hecha por experta maestra arroz con pollo los domingos, 1 persona 40c. y 2 65c. 3 $1.00. Pruebe y compare; no fonducha Telf. U-3482.

CASA PARTICULAR DESEA ENCONtrar familias para servirle comida a domicilio, excelente comida, buen precio. Pruébela y será nuestro cliente. Teléfono F-6392 calle M Nro. 255 entre 21 y 19

82 APARTAMENTOS

AVISO

Soledad No. 360 entre Neptuno y San Miguel casa de apartamentos acabados de fabricar, abundante agua, mucha limpieza, absoluta moralidad; para personas mayores son inmejorables desde $11.00.

LOMA DEL MAZO. LINDO APARTAmento alto. Con o sin asistencia. Bello panorama. Intercambio de referencias. Vista Alegre 221. Teléfono I-3477.

PRADO 565, FRENTE CAPITOLIO: Alquila apartamento 1er. piso frente calle, también una habitación amplia con lavamanos dentro agua todas horas y una para hombre solo; precio de situación. Informan primer piso.

ALQUILERES

82 APARTAMENTOS

APARTAMENTO CON AGUA ABUNdante San José Nro. 1114 entre Infanta y San Francisco 2 habitaciones, baño y cocina Informes U-2582

SE ALQUILA UN DEPARTAMENTO de dos piezas, con baño intercalado, casa moderna. Tacón 16 (moderno), entre O-Reilly y Empedrado, Media cuadra del Ayuntamiento.

SE ALQUILA APARTAMENTO BAlear, 15. Carretera San Miguel del Padrón, Caserío Luyanó. Tiene 2 habitaciones, cocina, servicio, lavadero. Precio $11.00. Exígense referencias. Informes la misma. Teléfono A-7636.

EDIFICIO «ARBOS» OQUENDO 18 entre San Rafael y San Miguel. Alquilo apartamentos frescos e independientes. Informan en la misma.

SE ALQUILA APARTAMENTO: portal, sala, cuarto, baño, comedor y cocina, agua fría y caliente. 21 esq, 24. Vedado, $20.00.

J ESQUINA 21. ENTRADA VEDADO. Apartamnto moderno, alto; muy fresco, con gran vista. Situación excelente. Sala; comedor; dos cuartos; hermoso baño intercalado etc. Informes encargado.

APARTAMENTOS INDEPENDIENtes: Sala, 2 habitaciones, cocina, baño, $15 mensuales. Calle 15 No. 1.207 entre 18 y 20, Vedado.

SE OLQUILA UN APARTAMENTO alto con balcón a la calle tres habitaciones solas. Cárdenas 109 entre Gloria y Apodaca. Informan en la misma.

CORRALES 1: ALQUILAN HERMOsos apartamentos desde $25 a $45. Y otro en Egido 2-B, a $16. Al lado de la sombrería. Informan Corrales número 1.

EDIFICIO ARECES PRADO 106 SE alquila un apartamento con vista a Prado con tres habitaciones, 2 baños; sala; comedor; saleta y pantry, también tenemos habitaciones con todo servicio elevador día y noche.

SANTOS SUAREZ 72, (MODERNO) entre Dolores y San Indalecio. Magníficos apartamentos para familias, se cambias referencias. Precios: $16, $20, y $22. No se mude sin verlos. Diríjase al encargado. Departamento 10.

ALQUILO APARTAMENTO EN PLAza del Vapor 46 piso principal por Dragones con sala, dos habitaciones, comdor; cocina; baño; srvicios. Precio $20.00. Informes Federico en los bajos o Salud 153.

APARTAMENTO MODERNOS, REcientemente pintados, ventilados, dos cuartos, sala, comedor, precioso baño intercalado, cocina de gas, baño criados. «Edificio Padrón» Neptuno 969. Telfs: U-5158 y U-6889.

«EDIFICIO ARCOS». SE ALQUILAN apartamentos al frente grandes y dos pequeños al fondo, frescos, cómodos y bien situados. Informa el conserje del mismo. F, entre 19 y 21, Vedado.

SE ALQUILAN BUENOS APARTAmentos de varios precios, rebajados; muy ventilados, con y sin servicio y con y sin muebles; comida si la desea, a la carta y por abono muy económico; siempre agua caliente y fría filtrada. Moralidad, orden y mucha limpieza. O-Reilly 209, entre Cuba y San Ignacio. Hay teléfono.

OFICINAS MODERNAS

San Ignacio 309|313, altos. Renta mensual reducida, desde $15.00 a $25.00. Luz y servicio limpieza. Informan: J. Balcells y Cia. San Ignacio 315. Teléfonos A-2191 y A-2193.

PRADO, 565, FRENTE CAPITOLIO, alquilan un apartamento frente a la calle, primer piso, una habitación con muebles o sin ellos, una chica para hombres solos; precio de situación. Informan primer piso.

APARTAMENTOS DE LUJO

Semi-amueblados acabados de construir. Lo más moderno y lo céntrico Ideal para matrimonio. Galiano 205, entre Virtudes y Concordia. Informan F-3317 y en el apartamento Nro. 1 del edificio.

APARTAMENTOS MODERNOS VENtilados, agua abundante, dos habitaciones, baño, cocina, calentador gas. Edificio Fraternidad. Monte, 305 moderno, lado del Ten Cents. Matrimonio sin niños, $28 y $25.

HOTEL DE APARTAMENTOS

8 y 19

1, 2, 3 y 4 cuartos, cocina, frigidaire

GARAGE RESTAURANT PISCINA

Grandes reservas de agua

EDIFICIO URSULINAS

EGIDO ESQUINA A SOL

Casa de apartamentos modernos, propios para matrimonios o reducida familia, con servicios sanitarios completos, luz, agua caliente y frío. Situados en lo más céntrico de la ciudad, con espléndidas vías de comunicaciones para toda la capital e interior de la República.

INFORMES EN EL MISMO
PRECIOS MODICOS

Apartamento bajo núm. 1.

MONTE, 5, AL LADO DE LA COMpañía Cubana de Electricidad. Alquilo apartamentos, baño privado, balcón, pintado con exquisito gusto. Habitaciones, lavabo, balcón, propias para matrimonio u hombres solos. Exigimos moralidad. Agua caliente, con o sin comida. Teléfono A5-0401.

83 DEPARTAMENTOS

MONTE 12, ESQUINA ZULUETA, ALquilo a familia que no sea más de tres personas mayores, departamento de sala y cuarto, vista calle; es casa de orden; buen aspecto.

HABANA 461, MODERNO, ESQUINA Lamparilla. Alquilo a familia sin niños, hermoso departamento de sala, habitación vista calle, lavabo agua, es de esquina; muy fresco; es casa de orden; buen aspecto.

ALQUILO A FAMILIA QUE NO SEA más que tres personas mayores hermoso departamento de sala y habitación con servicio completo privado, con su patiecito todo azulejeado; no hay nada igual en higiene, fresco y buen gusto. Hospital 611, entre San José y Valle.

SE ALQUILA UNA SALA AMPLIA y fresca con balcones a la calle, sólo a señoras o señoritas. Suárez 113 (altos).

ALQUILO SALA, CUARTO, COMEdor, cocina, baño completo, Departamento núm. 2; informa el 4. Reyes 212 entre Colina y Trespalacios. Ruta 24 o tran-bús M-1 pasa por la puerta.

MARIANAO. ALQUILO $7 DEPARTAmento de sala; cuarto grande; portal; fogón; mucha agua. Loma 105, casi esquina a San Julio, paradero Calzada.

ALQUILO UN DEPARTAMENTO, vista a la calle de dos habitaciones, agua corriente, $16.00. Dragones 216, moderno entre Galiano y Aguila, altos de la Botica Americana. Casa de orden.

MURALLA 256 ENTRE HABANA Y Aguiar amplio departamento con agua dentro, balcón a la calle, es muy grande y precio barato.

ALQUILERES

83 DEPARTAMENTOS

RAYO, 315, ENTRE ESTRELLA Y Maloja, se alquila un departamento alto, vista a la calle, compuesto de dos habitaciones, muy amplias y frescas; precio económico.

A HOMBRES SOLOS O MATRIMO- nio sin niños, alquilo hermosos departamento, 2 habitaciones, baño, cocina y patio, o las habitaciones por separado, al fondo de un garage particular. San José No. 907.

SE ALQUILA DEPARTAMENTO IN- terior, sala, dos cuartos y servicios, entrada independiente. F-511 entre 21 y 23, Vedado.

SE OFRECE DEPARTAMENTO O habitaciones para matrimonios o personas de moralidad en casa de familia. Referencias necesarias. Telf. M-9709 de 9 a. m. a 12 m. y de 2 a 5 p. m.

VEDADO: ALQUILO DEPARTAMEN- to, habitación grande con dos closets, hall, habitación chica, cocina, baño, luz, entrada independiente. Referencias. Calle 12, 513 entre 21 y 23.

DEPARTAMENTOS OFICINA

Se alquilan. Edificio Prieto. Muralla 98, entre Cristo y Bernaza; todos precios y tamaños, desde $10. Informes: Elevador y Teléfono A-9934.

84 HABITACIONES

A HOMBRES SOLOS ALQUILO EN casa particular cerca Universidad, habitación amueblada con servicio. Informes de 8 a 12 M. Telf F-5817

SE ALQUILA HABITACION AMUE- blada con terraza a la calle en casa de familia extranjera, en lo más céntrico del Vedado. F-4296

SE ALQUILA UNA HABITACION con todo servicio o sin él a matrimonio hombres solos o estudiantes. Perseverancia 159, entre Virtudes y Animas. Teléfono A-9558

AVISO

San Rafael y Oquendo (altos del Bar) hermosas habitaciones con vista calle, abundante agua, absoluta moralidad. desde $7.00.

ALQUILO 1 O 2 HABITACIONES EN casa de señora sola honorable, con toda asistencia, agua caliente, a persona de moralidad educación, parte alta Vedado. F-7246 o F-7349.

CASA PARTICULAR, ALQUILAMOS habitación con baño privado, toda asistencia, Garantizamos buena, abundante comida. Cambiamos referencias 25 No. 709 casi esq. E. Vedado.

SE ALQUILA SALA AMUEBLADA Y dos habitaciones, propia para consultorio u oficina en Habana 25, altos entre Peña Pobre y Ave. de las Misiones. Teléfono A5-4662.

RESIDENCIA FAMILIAR

Calle 17 No. 855, altos, entre 4 y 6. Esplendidas y frescas habitaciones. Comida inmejorable, hay agua caliente. Se sirven comidas a domicilio. Precios económicos. Telf. F-5019.

CEDO UNA O DOS LUJOSAS HABI- taciones, anexas al baño, con balcones a la calle, en mi residencia cerca del Maine, frente a las mejores comunicaciones. Con toda asistencia por módica cuota. Solamente a personas honorables. Teléfono F-7750.

SEÑORA HONORABLE ADMITIRIA como huéspedes a varias señoritas estudiantes. Casa moderna; a una cuadra de la Universidad; excelente trato y comida. Magnífico lugar de estudio. Precio económico. F-7355

SE ALQUILA UNA PEQUEÑA Y ventilada habitación propia para hombre o señora sola. Precio módico. Neptuno 309, 2o piso entre Aguila y Galiano; no moleste 1er. piso.

SE ALQUILA UNA HABITACION amueblada a hombre solo o matrimonio. En la misma una cocina. Teléfono M-3896

SE ALQUILA UNA HERMOSA HA- bitación a hombres o señoras solas, casa particular. Cuba 609 3er piso Nro. 5

LAMPARILLA 58, ESQUINA AGUA- cate. Amplias y ventiladas habitaciones con lavabo. También un zaguán. Casa de reconocida seriedad.

FAMILIA HONORABLE, ALQUILA confortable habitación propia para matrimonio o dos personas. Baño anexo y toda asistencia. Paseo Nro. 311, bajos entre 13 y 15. Vedado.

COMPOSTELA 570 ALTOS ENTRE Sol y Muralla, habitación hombres solos, servicio completo, comida excelente; agua caliente casa moral. Precio $16.

ALQUILO PRADO 65 PRIMERO, UNA o dos habitaciones juntas o separadas vista. Prado económicas, casa tranquila y limpia muebles y comida si desean: otra interior.

SE ALQUILA UN CUARTO EN CASA particular. Toda asistencia si la desea. Todo confort. Cárdenas 60, 2o piso esquina a Corrales. A-6317.

EN CASA FAMILIA SE ALQUILA una habitación en $8.00 luz teléfono; M-8468, Malecón 13, letra L, tercer piso.

NIAGARA HOUSE, PRADO 159, CO- lón y Refugio; espléndidas habitaciones para familias desde $13, todas con lavabos, hay con baños privados; agua caliente, una en azotea, $10.

$12.00 CABALLERO SOLO SE AL- quilo habitación con balcón a la calle, baño intercalado, agua abundante. Unico inquilino. Animas 953, altos esquina a Oquendo. Habana.

CASA PARTICULAR ALQUILA DOS habitaciones con o sin asistencia. Informes teléfono A5-5191 se cambian referencias.

HABITACIONES. — LUJOSAMENTE amuebladas, entrada independiente, lavabo, Bidel, ventilador; luz; ropa de cama, limpieza de la misma: $22 mensuales. Informes: Crespo Nro. 156 teléfono M-6622

NEPTUNO 307 ENTRE AGUILA Y Galiano casa de oralidad, se alquila una habitación a matrimonio solo o señora o caballero, que sean decentes y cumplidores.

COMPOSTELA 508

Entre Teniente Rey y Muralla. amplias habitaciones y departamentos de $8 a $18.00. Referencias.

ALQUILO SAN RAFAEL 866 ENTRE Soledad y Aramburo, accesoria y cuartos altos y bajos a $7.00. Informes en la misma.

SE ALQUILA UNA HABITACION vista a calle, con y sin muebles, casa particular, Belascoaín 410 altos. Telf. U-1262.

ALQUILERES

HABITACIONES

ALQUILO UNA HABITACION GRAN de, nueva; derecho al baño para hombres; punto céntrico. Monserrate, 417, primer piso, altos Ferretería. Informan: M-5019. Vidriera Bar Franco.

EN CASA DECENTE TRANQUILA, céntrica, alquilamos habitaciones a la calle e interiores, con todas las comodidades. Desde seis pesos. Neptuno 303.

CASA DE FAMILIA SE ALQUILA una magnífica habitación con y sin comida, también un apartamento en la azotea con entrada independiente; se toman y dan informes. M-7012

ALQUILO BONITA HABITACION casita de familia baño intercalado agua caliente, cuarto solo $12, con asistencia para una persona $24, para matrimonio 36. Neptuno 969 bajos, entre Hospital y Aramburo.

MONSERRATE No. 409 ALTOS EN- tre Lamparilla Obrapía. Se alquilan 2 habitaciones con muebles, lavabo, agua corriente una en $10; otra $12. a la calle. Informes en la misma.

NEPTUNO 162 ALTOS, FRENTE AL cine «Encanto» Habitaciones amuebladas. Servicio Completo. Casa de bonita presentación. Cambiamos referencias. Moralidad; orden. Hay teléfono. Pocos inquilinos.

HABITACION UNICA EN AZOTEA con servicios independientes, agua abundante, comida exquisita. manteca chicharrón aceite español «Balcells» estricta moralidad, admito socio habitación (baratísimo) punto inmejorable Galiano 412.

VEDADO 19. No. 103 ENTRE Y y M. primer piso, casa particular, único inquilino; cuarto grande, fresco; baño anexo, señoras, señoritas respetables; sin comida. Teléfono: F-5294.

SANTA MARIA DEL ROSARIO

Alquilo dos habitaciones, una con entrada independiente y otra anexa al baño. casa de familia respetable. Libertad No. 6.

VILLEGAS No. 420. AMPLIA HABI- tación fresca y clara. entre Teniente Rey y Muralla. Tejadillo No. 9, una baja grande. Muralla No. 256 entre Habana y Aguiar una atla grande, no falta agua.

AVENIDA DE LAS MISIONES, MON- serrate 15, altos. Se alquila una habitación interior con lavabo de agua corriente y demás comodidades, a familias u hombres solos de mucha moralidad.

CASA DE CORTA FAMILIA ALQUI- la hermosa habitación 2 balcones, lavabo agua caliente, comida superior, buen trato; otra chica igual condiciones. Neptuno San Nicolás. Teléfono M-7582. Primer piso «La Filosofía».

PEÑA POBRE No. 20 ENTRE HABA- na y Aguiar, bajos; se alquila una habitación solamente a personas mayores y de absoluta moralidad. Se piden referencias.

VIVA COMODO Y BARATO. ALQUI- le habitación con juego cuarto completo, agua caliente, teléfono, recibidor. Matrimonio o dos personas, $12. Punto ideal. Frente Gobernación. Compostela, 671.

CAMPANARIO 412 ENTRE SAN RA- fael y San José; habitaciones con lavabo, Estrada Palma 263 esq. a J. B. Zayas, Víbora, espléndidos apartamentos y habitaciones con baño y cocina privados.

SE ALQUILA HERMOSAS HABITA- ciones con su baño privado en Reina 53 altos de la Locería La Moderna.

SE ALQUILA HABITACION GRAN- de lavabo de agua corriente a personas decentes que no cocinen ni tengan animales. Hay Teléfono. Campanario No. 306, bajos, entre Neptuno y San Miguel.

HABITACION $10, AMPLIA, FRES- ca y la cocina. Casa particular; único inquilino; agua caliente, Neptuno 814. altos, entre Oquendo y Marqués González, Educación, moralidad. Ni radios ni niños.

EN LO MAS CENTRICO DE LA HA- bana se alquila una hermosa habitación con y sin muebles Manrique 358 entre San Miguel y San Rafael.

SE ALQUILAN HABITACIONES, apropiadas para hombres solos, con abono de comida les resultaría muy barato en conjunto; también las hay amuebladas. Moralidad y orden. O-Reilly 209, entre Cuba y S. Ignacio.

FAMILIA HONORABLE. ALQUILA sala a profesional u hombre solo; San Rafael 466; 1er. piso, entre Lealtad y Campanario.

AVISO

Alquilo magníficas habitaciones y apartamentos; Empedrado 302, esquina a Aguiar, y Aguiar 261, frente al Parque de San Juan de Dios. Empedrado No. 4; Cuba 214; Cuba 356; O-Reilly No. 161, entre Mercaderes y San Ignacio; y San Ignacio 254, entrada por Lamparilla. San Ignacio 565. San Ignacio 406, entre Muralla y Sol. Mercaderes 315, esquina a Muralla. Oficios 358. Oficios 362, esquina a Luz. Sol 74. Aguacate 414. Egido 652. Prado 521, Esquina a Gloria.

SAN LAZARO 203, ALTOS, ENTRE Aguila y Blanco; se alquila amplia y ventilada habitación con luz y balcón a la calle. Informan en la misma.

VIVA EN FAMILIA PARA MATRI- monios oficinistas o estudiantes, familia de moralidad alquila amplias y ventiladas habitaciones con todo servicio. Véalas; para informes llame al teléfono F-5413.

SAN LAZARO 1.264 ANTES 504. LO- ma de Universidad. Alquilo grandes y frescas habitaciones desde $7.00 a personas de moralidad u hombres solos; mucha agua; también se alquila una oficina.

ALQUILO AMPLIA Y VENTILADA habitación 5x4 con balcón a la calle, abundante agua y baños completos. Hay teléfono. Empedrado No. 217 casi esq. a Cuba.

EN CASA PARTICULAR, A UNA cuadra del P. Central. se alquila una habitación a hombre solo, anexa al baño. Hay teléfono. San Juan de Dios No. 211. 2o. piso moderno, favor no molestar primer piso.

PEÑA POBRE No. 64 ENTRE HABA- na y Aguiar bajos. Se alquila una habitación solamente a personas mayores y de absoluta moralidad. Se piden referencias.

SE ALQUILAN HABITACIONES LU josamente amuebladas. Lavado, vidiel, ropa de cada. Limpieza interior. 17 independiente $20. Hombres solos Matrimonio sin niños. Telf. M-6622.

ALQUILERES

84 HABITACIONES

PRADO 104. CASA IDEAL PARA familias. Habitaciones para matrimonios con comida desde 45 pesos mensuales.

NEPTUNO 511 EN EL SEGUNDO PI- so se alquila amplia habitación con todo servicoio a personas de moralidad. Hay agua caliente y teléfono:

EN LO MEJOR DEL VEDADO: CAL- zada No. 510 entre D y E se alquilan tres habitaciones unidas con servicio, puntal. Entrada independiente.

HABITACIONES
COMPOSTELA 106, BAJOS, ENTRE SOL Y LUZ
Habitación con baño privado **$15**
Habitación con baño privado y comida . . **$30**
INFORMES:
Teléfonos: A-7350 y FO-3477

EDIFICIO «CUBA», SEIS PISOS Empedrado número 42, se alquilan amplias y ventiladas habitaciones, muy baratas, elevador, lavabos, luz toda la noche. Orden y moralidad. Telf. M-5113.

85 NAVES - LOCALES

ALQUILO O-REILLY Nro. 364 MO- derno entre Habana y Compostela. Local amplio propio para comercio. Informa Cuevas, Bernaza Nro. 209, teléfono F-5993

SE ALQUILA UNA NAVE EN JESUS Peregrino 512 moderno entre Infanta y Quinta de los Molinos; propia para cualquier industria. Informan al teléfono M-6163 de 2 a 5 p.m.

SANTA ANA 160 ENTRE VILLANUE va y Luco, local grande techado, mucho patio; además cinco cuartos vivienda familia; propio para industria pequeña o guardar vehículos; práctico para quien desee comodidad vivir próximo su negocio; puede verse de 2 a 6. Informes X-1150

SE ALQUILA UNA NAVE CON 250 metros con techo de zinc situada en la calle de Villanueva 306 entre Enna y Arango. Informan en la misma.

ALQUILO GRAN LOCAL 257 ME- tros en el corazón de la Habana; Aguila esquina a Estrella propio para un gran establecimiento comercial. Véalo informa Cuevas Bernaza Nro. 209 teléfono F-5993

SE ALQUILA MUY BARATA CASI el total de una nave de 400 metros con teléfono y chucho de ferrocarril en frente, Cerca de la Estación de Cristina Telf. X-2575.

500 METROS, $4.000. AMPLIO LO- cal a una cuadra muelles de Tallapiedra. Revillagigedo 408, frente al Cuartel San Ambrosio. Librería Albelr. Belascoaín y San Rafael. Teléfono U-5783.

ALQUILO UNO O VARIOS NUME- ros de tarima en el Mercado Unico. Precio muy reducido, también se da contrato por meses o años. Informan en el Mercado, planta baja números 762, 763, 778 y 778 y 779, de 9 a 10 de la noche.

MARINA No. 2 ó 255
ESQ. A 25
EDIFICIO CARREÑO

Espléndido local propio para restaurant, fonda u otro comercio, con una gran cocina. Informan en el mismo. Telf. M-1241. 85

PARA ESTABLECIMIENTO, MAG- nífico local en Infanta pegado Carlos III. $30. Dueño: Carlos III, 718. Tiene entresuelo para oficinas. Teléfono U-1709.

MERCADERES 9 CASI
ESQ. A O'REILLY

Magnífico local propio para café restaurant u otro comercio con armatoste, mostrador; nevera; vidriera etc. Informes Genios y Morro. Telf. M-6747

SE ALQUILA SALA GRANDE EN Vapor, propia profesional o comercio, lugar comercial. Aguila 514 entre San José y Barcelona.

SRES. INDUSTRIALES PANADE- ros. El mejor local, los mejores hornos; uno de los mejores lugares de la Habana es el Antiguo Cetro de Oro, Reina y Campanario, donde usted puede hacer algo muy superior; pase y vea este local. Informes allí.

EN LA ESQUINA DE J. Y NUEVE alquilo espléndido local para establecimiento con amplio portal y una habitación con servicio. Informan F-5368. Llave J. y Calzada.

NAVES CON VIVIENDAS AL FRENTE

Se alquila Agua Dulce 218 entre Flores y Buenos Aires, dos salones amplios con casa vivienda a la calle y gran solar. Véala de 7 a 11 y de 1 a 5. Informan 163. M-8007. La llave en el garage.

ALQUILO UN LOCAL PROPIO PA- ra establecimiento, hubo fonda muchos años, mucha industria en el barrio. Concha casi esquina a Reforma, Luyanó. Informan: A-9249. Benito.

SE ALQUILA NAVE MODERNA DE mampostería, mide 12 metros frente por 17 metros fondo, en Salud 757. Informes depósito vinos Marqués de Muller Teléfono A-7377.

ALQUILO LOCAL CONSULADO 312, esquina a Neptuno con 300 metros de superficie lineal. Informan en los altos encargado.

HABANA 113 ENTRE TENIENTE Rey y Muralla, magnífico local, propio para buen establecimiento, oficina, industria etc. con buen frente; amplio, claro, moderno. Informes: tl teléfono FO-3163.

SOTANO PARA ALMACEN

Alquilo. Muy amplio. Céntrico, Galiano y Virtudes. Edificio Piñar. Precio Convencional. Llaves encargado altos. Informes I-5015.

SE ALQUILA UNA NAVE NUEVA, de azotea, 850 metros. Márquez y Manila, entrada por dos calles, media cuadra de la Calzada del Cerro y una del Paradero. Informes: Manila número 314.

ALQUILERES

85 NAVES - LOCALES

AMPLIA NAVE CONCRETO

Se alquila San José No. 866 entre Oquendo y Soledad, con 380 m2. a prueba de fuego. Véase de 8 a 11 y de 1 a 5. Informan Malecón 163. M-8007. La llave en la bodega de Soledad.

NAVE MUY BARATA SE ALQUI- la una de 50 por 15 en Estévez 69. Informan en la misma.

NAVE ALQUILO IMPORTANTE para industria, depósito, almacén, fábrica etc. Centro de la Habana, mil metros capacidad, precio situación, Arbol Seco esquina Desagüe, Maximino Martínez.

ALQUILO HERMOSO LOCAL ES- quina propio para Botica o lechería 5 puertas hierro, pisos granito, acera sombra. Alquila $30.00 mensuales. Antón Recio y Corrales. Informan misma 8 a 11 y 1 a 5.

NAVE MODERNA 700 METROS SIN columnas, lugar céntrico, instalada caldera 25 caballos, estorage 80 automóviles, alquiler módico. Dueño Carlos III, 718 entre Soledad y Castillejos.

NAVE AVENIDA PRESIDENTE ME- nocal, $30, pegado Carlos III, lugar muy comercial, con entresuelos para oficinas, propio para establecimiento. Dueño Carlos III, 718. U-1709.

ALQUILO EDIFICIO, COMPOSTELA 106, entre Sol y Luz, local de mucho frente, propio para cualquier negocio. Tiene puestas de cristales, piso granito, pintado con esmero. Informes: FO-3477 y A-7350, y en la misma.

87 HABANA

SE ALQUILA CARDENAS 105 HER- moso primer piso, portal; salaá cuatro cuartos; baño; galería; cocina gas y carbón; servicio criados. Todo gran de. Precio: $50.00. Informan en los bajos.

OQUENDO 851 ESQUINA PEÑALVER altos lujosos sala; comedor; dos grandes cuartos; baño intercalado; cocina, 28 pesos. Llave en los bajos. F-6316

LOS BAJOS BARATOS DE LA HABANA A $14.00 Y $22.00

Alquilo a 10 minutos Parque Central modernos con sala; comedor; 3 cuartos etc., los de $14 con sala y cuarto. Calle Justicia esquina Arango una cuadra Calzada de Concha Informan bodega.

SE ALQUILA LA CASA PICOTA 311 frente Egido a una cuadra de la Terminal en 22 pesos antigua; sala; comedor y 3 cuartos; patio; servicios Informes en la msma.

SE ALQUILA UNA CASA EN PRIN- cipe No. 6 entre San Ramón y Omoa la llave en la bodega. Informan en O-Reilly y San Ignacio, bodega.

EN LEALTAD 617, ALTOS, SE AL- quila hermosa sala; saleta; propias para profesional o academia; agua abundante. Informan en los mismos altos en nombre del dueño.

SAN LAZARO 320 Y MALECON 315 entre San Nicolás y Galiano. Espléndidos pisos completos altos y bajos, ventanas al exterior en todos los locales, baños colores agua fría y caliente, nunca falta. Acabados de reconstruir, dos; tres y cuarto cuartos grandes. Encargado 2do. piso por Malecón. Informes: M-2863.

PRECIOS
DE SITUACION
Aquí está lo que necesita. Desde 12 pesos en adelante
ESCOJA Y OFREZCA LO QUE PUEDA

DRAGONES 12 ESQUINA A AMIS- tad, departamento de 2 y 3 piezas.

SAN LAZARO No. 25 C. BAJO O 663 Víbora. Casa de sala, comedor; 3 habitacionesá baño y cocina.

CORREA NUM. 5 O 59, ALTOS, CA- sa de sala. comedor, 2 habitaciones, baño y cocina.

SANTA IRENE No. 94 O 268 ALTOS, casa de sala, comedor, 2 habitaciones, babo y cocina.

EMPEDRADO 20, (ACC.), ENTRE Aguiar y Cuba, compuesta de sala, una habitación, baño y cocina.

DESAGUE No. 20 O 120 ALTOS. CA- sa de sala, hall, 2 habitaciones, comedor, baño y cocina y cuarto de criados.

GENIOS ESQ. A MORRO, EDIFICIO Gómez, Departamento de sala, comedor, tres habitaciones baño y cocina; cuarto y servicio de criados.

PASEO NUMERO 3, VEDADO, CASA de sala, comedor, hall, 2 habitaciones, baño y cocina.

AMISTAD 68, 222, ESQ. A SAN MI- guel. Departamentos compuestos de dos y tres piezas.

SAN LAZARO, 222-224 o 360, DEPAR- tamento con dos habitaciones, baño y cocina.

VEALOS A CUALQUIER HORA INFORMES EN LAS MISMAS Y EN OFICINAS GENIOS Y MORRO
TELF. M-6747

SE ALQUILA: LEALTAD No. 154, altos, entre Animas y Virtudes. Sala, recibidor, cuatro cuartos, comedor, baño y dos cuartos altos con todos los servicios completos. Informan en la misma y por el Teléfono FO-1692.

ALQUILERES

87 HABANA

MODERNOS BAJOS SOLO $27.00

Alquilo con sala, comedor; 2 cuartos; baño intercalado; servicio criados. Calle Habana esquina a Merced Llaves Botica dueño F-2760

CONSULADO 36 ESQUINA A GE- nios, a una cuadra del Paseo del Prado y a otra del Malecón. Por su frente tiene tranvías y ómnibus. Se alquilan dos pisos altos con recibidor sala, comedor, dos cuartos con sus cloets; gran baño intercalado; cocina y servicios de criados. Entrada independiente para proveedores. Informes en la misma.

AVISQ

Villegas esquina Empedrado es alquila hermosa accesoria muy grande y muy barata. El encargado informa.

AVENIDA DE ITALIA 502 ESQUI- na a Zanja, altos de «La Vajilla» casa de seis habitacions, sala; comedor; cocina; baño y servicio de criados. Informan en dicho establecimiento y por el Telf. M-1530.

ALQUILO SEGUNDO PISO ALTO DE Amargura No. 263 entre Compostela y Habana, para verlo de 8 a 11 y de 2 a 5. Informes 7 No. 452, Vedado esquina a F. Teléfono F-2970.

LLINAS Y A. SECO, ALTOS: SALA, comedor, 2 habitaciones, baño intercalado. Informan: M-1420.

ANIMAS 459, BAJOS, ENTRE MAN- rique y San Nicolás. Propia para laboratorio o consultorio. Zaguán, sala, recibidor, comedor, cinco habitaciones, baño, cocina, local en el patio, cuarto desahogo, cuarto y servicio de criados. The Trust Co. of Cuba. Obispo 257. Teléfono M-6917.

SAN LAZARO 324, BAJOS Y ALTOS entre San Nicolás y Galiano. Sala, comedor, tres habitaciones, baño, cocina, cuarto, servicio criados y patio. Bajos 45 pesos. Altos 50 pesos. The Trust Co. of Cuba. Obispo 257. M-6917.

CAMPANARIO 211 BAJOS ENTRE Virtudes y Concordia. Zaguán, recibidor, sala, seis habitaciones, baño, comedor, cocina, servicio criados y patio. Altos dos habitaciones. The Trust Co. of Cuba. Obispo 257. Teléfono M-6917.

TENERIFE 212, BAJOS ENTRE RAS tro y Belascoaín: Sala, comedor, dos habitaciones, baño, cocina y patio. La llave en Tenerife 214, Zapatería.

BENJUMEDA 309, ENTRE SUBIRA- na y Arbol Seco: Sala, saleta, dos habitaciones, comedor, baño, cocina y terraza al fondo. La llave en los bajos.

CONSULADO 9, CASI ESQUINA A Prado .Se alquila excelente y moderno piso alto con todo confort. Recibidor, sala, hall, comedor, dos cuartos, baño intercalado completo, cuarto y servicios de criados. Hay elevador. Informa en la misma le Conserje.

MONSERRATE ESQUINA A PRO- greso. Se alquila el sexto piso. Recibidor, sala, comedor, dos cuartos con closets, baño intercalado lujoso. Servicios de criados. Informa el Conserje.

SE ALQUILA EL PRIMER PISO DE O-Reilly 530 (frente al Parque Albear) sala; cuatro cuartos; baño intercalado, cocina; comedor al fondo y lindo patio azulejeado. Altos del café «El Tesoro».

NUEVA DEL PILAR. No. 206 SE alquila casa, sala; dos habitaciones, y dos chicas altas; cocina con calentador y baño completo. La llave en la misma. Informes M-5021.

SAN LAZARO 320, Y MALECON 315, entre San Nicolás y Galiano. Espléndidos pisos completos altos y bajos, ventanas al exterior en todos los locales, baños colores agua fría y caliente, nunca falta. Acabados de reconstruir, dos, tres y cuatro cuartos grandes. Encargado 2do. piso por Malecón. Informes: M-2863.

SE ALQUILA CASA SAN NICOLAS No. 1069 a tres cuadras de Monte tres cuartos; sala y comedor.

HERMOSA CASA PARTICULAR AL- quilo amplia y ventilada habitación anexa al baño; o matrimonio sin niños o señora sola. Animas 768 bajos entre Gervasio y Belascoaín.

SE ALQUILAN MODERNOS BAJOS con sala, comedor, tres cuartos, baño completo. Aramburo No. 403 casi esquina a San José. Verla de 9 a 12 y de 2 a 5.

ALQUILO MALECON 113, 2o PISO; terraza; recibidor; sala; 4 cuartos; baño intercalado; comedor; cocina; cuarto y servicios de criados. Alquiler; $60.00. Informan: A-0384.

ALQUILO SAN MIGUEL 518 ALTOS. Recibidor; sala; 4 cuartos; comedor; baño; cuarto y servicio de criados; cocina. Alquiler: $40.00. Informan: A-0384.

HABANA 960 ENTRE PAULA Y San Isidro alquilo en 25 pesos. Sala; comedor; tres habitaciones; servicios; llave en la Botica. Informes teléfono U-1508.

SE ALQUILA: AMISTAD 54, BA- jos, entre Bernal y Animas. Sala, dos cuaros; comedor; cocina y baño. Propia para oficina. Informan en la Farmacia.

SE ALQUILAN 2 CASITAS QUE tienen sala; cuarto; servicio; cocina y comedor, en la calle de Bernal Nros. 63 y 65 2o piso entre Aguila y Amistad, informan en frente. Clara.

TERMINADO SU CONSTRUCCION moderna. Revillagigedo, 313, frente a la Iglesia. Pisos altos o bajos completamente independientes, propios para corta familia. Sala, comedor, dos cuartos, baño intercalado, cocina de gas, agua abundante. Informes en la misma.

MANRIQUE No. 107, PRIMER PISO, se alquila habitación a hombres solos o matrimonio sin niños, con o sin muebles, agua caliente, teléfono. Casa decente. Se exigen referencias.

GALIANO Y LAGUNAS, ALTOS DE «La Tinaja»; tercer piso, modernísimo, balcones por ambas calles. Sala, comedor, dos amplias habitaciones, baño completo intercalado, cocina, etc. Verse horas hábiles. Teléfono U-1428.

$25. PISO ALTO, CLARO, VENTILA- do: Sala, comedor, dos cuartos, baño, cocina, escalera mármol, próximo Terminal y Calzada Monte. Esperanza 407 entre Figuras y Carmen; llave Carbonería. Teléfono FO-1217.

SE ALQUILA. MANRIQUE 565, PRI- mer piso, recibidor, sala; comedor al fondo, cuatro cuartos; doble servicio. Llave en la misma o en los bajos. Informes FO2928.

ALQUILO MODERNOS ALTOS GER- vasio Nro. 118 entre Animas y Lagunas con recibidor, sala, 3 habitaciones; baño; comedor y cuarto y servicios criados| Abierta de 3 a 6. Telf. F-4262

DOS CUADRAS DE LA UNIVERSI- dad, modernos altos, Jovellar 253, entre Infanta y N; sala, tres cuartos, baño intercalado, comedor al fondo, cocina, cuarto y servicio de criado. Agua abundante. Verse de 1 a 6.

SE ALQUILAN LOS MODERNOS BA- jos de Gloria No. 812 en $25.00: Sala, comedor, dos cuartos, baño intercalado; la lave en el núm. 814. Informan en Teléfonos A-9387 y M-2272.

ALQUILO: SAN JOSE 710, ALTOS: Sala, 2 cuartos, baño, cocina, San José 671, bajos: Sala, saleta, 3 cuartos, servicios criados. Informan de 10 a 12 y de 4 a 6 p. m.

ALQUILO ALTOS MODERNOS ES- trella 368 entre Escobar y Lealtad con sala; comedor; 3|4; baño intercalado de colores, cocina; agua caliente; decorada y jambeada. Informan M-5681.

SE ALQUILA PRIMER PISO ARAM buro 204 moderno esq. a Concordia con sala, comedor, dos cuartos ,baño intercalado, cocina y hall, la llave en la bodega la Regente. Informan F-7170.

ALQUILERES

87 HABANA

NUEVA DEL PILAR 157. MODERNA con portal; cuatro cuartos, sala; comedor; baño intercalado; cocina; servicios de criados, abundante agua. Informes misma. Precio $34.00.

ESTEVEZ 15, A MEDIA CUADRA Monte, un bonito segundo piso, sala, dos habitaciones, baño intercalado, comedor y cocina; agua impulsada. Abierta de 2 a 5.

HORNOS Y VAPOR UNA CUADRA del Parque Maceo, desde 25 pesos alquilo casas modernas, con sala, comedor, dos habitaciones, baño completo. Informes: Vapor 53, bajos. Telf. A-9825

SE ALQUILA LA CASA PEÑALVER 163 entre Lealtad y Escobar, con sala, 2 habitaciones, comedor baño completo y demás servicios. Informan U-2458 para verda de 3 a 5.

SAN LAZARO 604 ESQUINA A ES- cobar, se alquila el 1o y 2o piso (rebajados), cómodos, frescos y económicos. La llave en la lechería.

ALQUILO CASA GRANDE HERMOSA sala, comedor, cuatro espaciosas habitaciones, baño, cocina amplia, patio, cerca Monte y de la Terminal, Misión 205 entre Cienfuegos y Someruelos precio económico.

ALQUILO CASA DE UNA SOLA planta muy fresca, sala; dos cuartos comedor; cocina; baño patio; buen punto; ómnibus por la puerta, Campanario 853 Peñalver Condesa.

SE ALQUILA: INDUSTRIA 260 EN- tre Virtudes y Neptuno; 2do. piso moderno: Sala, comedor, dos cuartos, baño completo, cocina y calentador de gas y habitación independiente con servicio y closet en la azotea; $32.00. Teléfono F1-6321.

HABANA 960 ENTRE PAULA Y SAN Isidro. Alquilo bajo en 25 pesos. Sala; comedor; tres habitaciones; servicios; llave en la Botica. Informes Telf. U-1508.

SE ALQUILA: FRANCO No. 11, SE- gundo piso entre Carlos III y Estrella, compuesto de sala, recibidor, comedor corrido, tres habitaciones, baño intercalado, cuarto y servicio de criados. Informan: Teléfono M-1420.

ALQUILO $50. MODERNOS, BAJOS, San Lázaro 510 entre Lealtad y Perseverancia; sala, comedor, saleta, 4|4. cocina, cuarto, servicio criados, 2 meses fondo.

CONSULADO 67 ENTRE GENIOS Y Refugio, primer piso hermosa y ventilada casa 5 habitaciones; sala; comedor al fondo etc. Llave en el No. 52 (bodega). Informes Galiano 308, Apartamento 56.

ALQUILO SAN MIGUEL 723, PISO 2do. entre Marqués González Oquendo: Sala, saleta corrida, tres cuartos, baño intercalado, cocina, cuarto baño criados. Aguilera. Mercaderes, 27. Teléfonos M-8628. y U-6509.

ALQUILO POCITO, 410, BAJOS EN- tre Espada San Francisco: Sala, recibidor, tres cuartos, baño intercalado, comedor fondo, cocina, cuarto baño criados, patio, traspatio. Aguilera, Mercaderes 27. M-8628 y U-6509.

ALQUILO SAN NICOLAS 753, CA- sa moderna: sala; comedor; cuarto baño y cocina. Precio $20. Se enseña de 2 a 4 F-5390.

ALQUILO MODERNOS BAJOS Y altos: San Francisco 419, entre Valle y San José: Sala, saleta, dos cuartos, baño completo, agua por motor, cocina gas.

ALQUILO MODERNO PRIMER PISO Monte 710, moderno; terraza, sala, saleta, 4 habitaciones, baño intercalado, agua caliente, comedor fondo, cocina, cuarto y servicios criados independientes y patio. Informan: Monte 712. Teléfono M-3216.

ALQUILO BAJOS CAMPANARIO 4, entre Malecón y San Lázaro; sala, comedor, tres cuartos patio ; tres ventanas frente antepecho de cemento. Informan por M-1681. San Lázaro altos. en $34.

ESCOBAR 118. MODERNOS ALTOS. Sala, 3 cuartos, saleta, baño intercalado. servicio de criados; puede verse de 9 a 11 y de 1 a 5. Informan Teléfono M-6068.

NEPTUNO 875 MODERNO, ALTOS: sala, recibidor, tres cuartos, baño intercalado, comedor, cuarto y servicios de criada; $38. Llame en Ferretería. Teléfono FO-3219.

LEALTAD 119, ALTOS ENTRE ANI- mas y Lagunas: Sala, comedor, cuatro cuartos, baño completo. Informes Teléfono M-9323. Verse de 2 a 5.

SE ALQUILA SAN NICOLAS 857, (frente a Tenerife): Sala, tres cuartos, comedor, cocina, baño y patio. Para verla de 2 a 6.

LEALTAD 66. EN 30 PESOS SE AL- quila el alto con sala, saleta, tres habitaciones y servicio. La llave en la barbería del No. 57.

MALECON 55, EN 50 PESOS ULTI- mo precio se alquila bajo con sala, recibidor, comedor cuatro habitaciones; baño intercalado cuarto y servicio criados, informa portero.

PISO NUEVO, ESQUINA

Tercero, Acabado de construir, Muy fresco. Sala, tres habitaciones, comedor baño; cocina gas. Cárdenas 164 $38.90. Llave bodega frente. Informan I-5015.

SE ALQUILAN LOS BAJOS DE ZAN- ja 369. entre Gervasio y Cerrada del Paseo. Sala, recibidor, 3 habitaciones, comedor al fondo. cuarto de baño completo cocina de gas y carbón, calentador, servicio de criados; agua directa y del tanque, patio y qtraspatio, acabada de pintar, amplia. Llave en los altos $45.00.

ALQUILO GLORIA 361 ENTRE SUA- rez y Revillagigedo, altos, con sala, comedor, dos cuartos; cocina y baño. La llave enfrente encargada. Informan en Bernaza 107. Tintorería.

SE ALQUILA LA CASA DE ESQUI- na Subirana y Estrella, sala; saleta; cuatro cuartos; doble servicio; agua a todas horas. Informan en los bajos Nro. 12, moderno.

SE ALQUILA UNA CASO UEQUEÑA Lealytad esquina Animas No. 122. Precio bajo. Informes en la misma de 2 a 4. Informes M-4242.

PRECIOSOS BAJOS, FRENTE AL Parque Trillo, San Miguel 870. Sala; comedor; 2 habitaciones; baño intercalado completo. cocina; Llaves e informan siempre en los altos.

SE ALQUILAN LOS ALTOS DE Aguacate 208, entre O-Reilly y Obispo; compuestos de sala; comedor, tres habitaciones; baño; cocina y servicios para criados. La llave e informes en «La Dichosa» Obispo y Compostela. Teléfono M-1804.

REVILLAGIGEDO 7, ALQUILO ES- tos amplios y bonitos altos: Sala, recibidor, servicio intercalado, tres habitaciones y otra con servicio y baño en la azotea, cuarto y servicio de criada; está abierta de 9 a 11 y de 3 a 5.

SE ALQUILA LA CASA DE OQUEN- do 118 bajos Sala; comedor; tres amplias habitaciones baño completo y cocina. Informan M-2564. La llave en la misma de 10 a 12.

VIVA CASA GRANDE, MODERNA Y barata a una cuadra de la calzada de Ave. Menocal con sala; comedor; 3 habitaciones $25, en Cruz del Padre y Velázquez Telf. M-7107.

SE ALQUILA

San Rafael 114, antiguo, bajos, entre Gervasio y Escobar, casa acabada de fabricar, sala; cuarto cuartos; baño intercalado; comedor y servicios de criado. Informes: U-2844, Belsacoaín y San Rafael, «El Leader».

ALQUILO LA CASA DE AYESTE- rán 352, antes el 20, muy cómoda y fresca con frente a la Calzada con garage capacidad para 4 automóviles. Informan en la bodega.

ALQUILERES

87 HABANA

$50.00 ALTOS AGUILA 613 ENTRE Reina y Dragones recientemente reformados. sala, comedor; 4 cuartos; baño nuevo completo, otro con ducha y servicios; cocina grande nueva agua abundante, escalera a la azotea. Informes F-5900 visitable a todas horas laborables.

ALQUILO POZOS DULCES, 116 EN- tre Desagüe y Bruzón: Terraza, sala, saleta, 3|4, baño intercalado, comedor, cocina, cuarto servicio criados. Informes en el 109. Teléfono U-5632.

SAN LAZARO 320 Y MALECON 315 entre San Nicolás y Galiano. Espléndidos pisos completos altos y bajos, ventanuas al exterior en todos los locales, baños colores agua fría y caliente, nunca falta. Acabados de reconstruir dos, tres y cuatro cuartos grandes. Unicos precios $40.00; $45.00; $50.00 y $55.00. Encargado 2do. piso por Molecón. Informes M-2863.

GERVASIO 358, ALTOS, ENTRE SAN Rafael San Miguel; sala, comedor, 3 cuartos, baño completo, servicios de criados; ver a todas horas. Teléfono U-2381.

ALQUILO DOS O TRES HABITA- ciones con o sin comida; lavabos, agua caliente, teléfono, etc. Muy baratos. Industria 115. Teléfono A-7028.

SE ALQUILA LA MODERNA PLAN- ta baja de Consulado 110, entre Refugio y Colón. Informan en la misma de 9-12 a 6 p. m.

ALQUILO LUCENA ESQ. SAN RA- fael un piso alto, con sala, saleta, 3 habitaciones, baño moderno y cocina. Inf. Ferretería Belascoaín esq. S Rafael U-5371.

BLANCO 212 ALTOS, ENTRE TRO- cadero y Animas. Sala, recibidor, 4 cuartos, baño etc. Llaves bodega esquina Trocadero. Informes :Armando Ruz, M-2943. Alquiler: $33.00.

ALQUILO ALTOS HOSPITAL 216, entre Vapor y Jovellar, sala comedor, tres cuartosá baño intercalado; cuarto y servicio criados. Teléfono: I-5595

NUEVA DEL PILAR, ESQUINA A Arroyo; casitas muy cómodas; sala; soleta, dos habitaciones etc. muy cerca del Mercado Unico. Para informes en el mismo edificio. Tel.fono U-2837.

SE ALQUILAN LOS BAJOS DE CAR- men 315, entre Esperanza y Vives, sala, comedor, dos cuartos, cocina. cocina, etc. Informan: F-7508.

ALQUILO MODERNOS ALTOS GER- vasio No. 119 y 118 entre Animas y Lagunas. Abierta de 3 a 6. Teléfono F-4262.

ALQUILO CASA SEGUNDO PISO Valle 159, pegado Infanta; sala, comedor, 3 habitaciones, baño, cocina gas y servicios, $30.00. Informan Teléfono FO-2313; llave en electricista.

SE ALQUILA MALECON 153 EN 50 pesos, con sala, recibidor, comedor y 4 cuartos y otra en Escobar 214, en 30 pesos con sala y 3 cuartos, las llaves en los altos. Informan M-2541

MALECON 653 CASI ESQUINA A Gervasio. Se alquila el bajo y el primer piso. Tres cuartos y demás comodidades. $30.00 y $40.00. Pueden verse de 2 a 5 p. m.

GALIANO 123, MODERNO

Se alquilan los altos entre Lagunas y Animas. con sala, comedor, cuatro cuartos, baño, cocina y servicios en $45.00. La llave en los bajos. Informan Telf. A-8980, de 9 a 12 a. m. y de 2 a 5 pm.

SE ALQUILAN EN $45, LOS ALTOS de San Miguel 425. Informan en Escobar 263, casi esquina a Neptuno.

MONSERRATE ESQUINA A PRO- greso. Se alquila el sexto piso en este moderno edificio. Recibidor. sala, comedor, dos cuartos, baño intercalado completo, cocina y servicios de criados. Hay elevador permanente. Informes en la misma.

SE ALQUILAN LOS ESPLENDIDOS bajos Amistad 168, entre Neptuno y Concordia. También se vende la casa, dándose facilidades de pago. Informan: Aguiar 361. Departamento 401. Teléfono A-9256.

SE ALQUILA: ARAMBURO No. 13 entre 27 de Noviembre y Vapor, casa de sala; comedor; dos habitaciones; baño y cocina. Informes U-5858.

SE ALQUILA: 27 DE NOVIEMBRE (Jovellar) No. 116 entre Espada Hospital, apartamentos de salt; comedor; dos habitaciones; baño y cocina a $22.00. No falta el agua. Informes U-5858.

SE ALQUILA: 27 DE NOVIEMBRE Nos. 50-61, entre Aramburo y Hospital, apartamentos de salt, comedor; dos habitaciones; baño intercalado; cocina. Llaves en los mismos. Informes: U-5858

SE ALQUILA: MAZON No. 207, EN- tre Valle y Zapata, casa de sala; comedor; tres htbitaciones; baño y cocina. Informes y llaves en la misma y U-5858.

SE ALQUILAN: SAN MARTIN No. 863 entre Oquendo y Soledad, apartamentos de sala; comedor; habitación, baño y cocina. Llaves en los mismos. Informes U-5858.

SE ALQUILA: SAN LAZARO No. 96 entre Aramburo y Hospital, aparttmento de sala; comedor; dos habitaciones; baño intercalado, cocina. Informes y llaves en el mismo.

88 VEDADO

ALQUILO BONITA CASITA AM- pliación Almendares; calle Once esquina Avenida Nueve; portal; sala; comedor; 3 cuartos; garage; baño moderno: $32.00 Apúrese. FO-3329.

SE ALQUILAN LOS ALTOS INTE- riores de la casa calle 23 Nro. 1512 entre 24 y 26 Vedado con sala; comedor, 2 habitaciones; baño moderno. Informes FO-1295

SE ALQUILA BONITO CHALET DE dos plantas calle 15 Nro. 507 entre D y E. cinco habitaciones, dos baños, garage para tres máquinas. Informan en la misma de 2 a 6 y por el teléfono F-2709

VEINTISIETE No. 11 (Moderno)

Casa moderna se alquila: 3 habitaciones; sala; recibidor; baño intercalado; comedor; cocina y servicio de criados. Informan: Habana 464. Telf. A-9619.

SE ALQUILA LA CASA CALLE 2 No. 560, entre 23 y 25, de una sola planta; compuesta de: Jardín; portal, sala, saleta, seis habitaciones, 2 baños, salón de comer, hall al centro, cocina, pantry, garage con capacidad para dos máquinas y 3 habitaciones con baño en los altos del garage. La llave en la misma. Informa: señor Rodríguez, Teléfono: M-1804

EN $40

Se alquilan los modernos altos de la casa calle 8 No. 518 entre 21 y 23 Vedado. Informan en la misma de 2 a 6 o teléfono F-3489. Tiene abundante agua, hay motor.

MODERNOS ALTOS, CALZADA 215, entre J y K, Vedado. Sala; comedor; 3|4; baño; cocina; cuarto y servicio criado. Nunca falta agua. $40. Llave bodega F-5843. Acabada pintar.

VEDADO: C y 29 No. 702, ALQUILO bajos modernos, sala, comedor, cuatro habitaciones. Informan en la misma.

SIN ESTRENAR

Listos para la semana entrante, lujosos apartamentos, todo confort, recibidor sala; comedor; 3 cuartosé 3 closets, baño de color; terraza cubierta; cocina; entrada independiente para proveedores etc. 25 entre A y B. Vedado. De 10 a 1 y de 2 1|2 a 6.

23 ESQUINA A 6, VEDADO, SE AL- quila moderno piso alto. Recibidor, sala, comedor, tres cuartos, baño completo intercalado. Servicios de criados. Informes en la misma de 2 a 5 p. m.

ALQUILERES

88 VEDADO

CASA 5ta. AVENIDA Y CAL sala, comedor, dos cuartos, baño de criado, garage inc alumbrado y limpieza de auto $56. Teléfono FO-3703.

CALLE «H» e. 13 y 15 VED Se alquila hermosa casa de plantas, estilo inglés: 7 habita sala; comedor; hall; despacho; ños; jardín; cuartos y servici criados, garage. Informan: H 464. Telf. A-9619.

.11 ESQUINA A 4, VEDADO. SE quila un lujoso piso alto con bidor, sala, comedor, tres cuart sus closets, gran baño comple colores, cocina moderna, cuarto y vicios de criados. Entrada inde diente para proveedores. Hay si se desea. Informa en la mis Conserje.

BAÑOS O CALLE E, No. 464, EN 19 y 21, Vedado: Altos, sala, bitaciones, baño, closets, co pantry, cocina, cuarto y servi criados, garage, acera de sombra léfono FO-3864.

CALLE L, No. 102, ESQUINA A bajo, tres cuartos, sala, co portal, cocina de carbón, baño m no, jardín, agua caliente y fría ves al fondo en L., núm. 106. Te no F-2124.

CALLE ONCE No. 151 ESQ. A Cuatro cuartos, dos baños mo dos terrazas, sala, comedor, coc gas, cuarto y servicios criados ga rage; muy fresca. Informes: F-

QUINTA 770, BAJOS, ESQUINA frente al Tennis: Portal, sala bitaciones y servicios, etc. Mo precio: $34. Teléfono F-5592.

EDIFICIO MIAMI, CALLE 8 E na a 11. Vedado. Se alquila un tamento moderno compuesto rraza; sala, comedor; tres habitaciones; baño intercalado try; cocina; cuarto y servicio de dos y teraza al fondo. Puede todas horas. Informes el enc del mismo y por el teléfono I-

CALLE 25 Y «L» No. 310, MOD piso, a una cuadra de la Un dad; terraza, sala, comedor; habitaciones; dos lujosos baños to de criados. Abierto de 2 a

19 Nro. 1,155 ENTRE 16 Y 18, cioso apartamento nuevo; sa medor, dos cuartos grandes c sets, baño de lujo, cocina, cu servicio criados. Informa enc teléfono FO-3219

VEDADO ALQUILO MODERNO tos calle 23 Nro. 663 entre D con vestíbulo; sala; saleta; habitaciones, 2 baños intercalados medor; garage y cuartos y ser de criados| Telf. F-4262.

SE ALQUILA UN ALTO CALLE No. 462 entre 21 y 23; sala, tr bitaciones, baño ntercalado, co y cocina; se está pintando, info en la misma.

SE ALQUILAN LOS ESPACIOS ventilados altos de Calzada de dado 1155 entre 16 y 18, fren mar, con sala, recibidor seis h taciones; dos lujosos baños inte dos; comedor corrido; pantry; de gas; terraza interior; dos c independientes con servicio para dos; garage. Informan en los Telf. F-5267

ALQUILO CASA BIEN AMU da, muy fresca, con refrige eléctrica; terraza; sala, saleta habitaciones, baño completo lado; comedor; cocina, cuarto Informan Telf. F-5296 de 9 a 1

ACERA BRISA 4 No. 160 ESQ. nea, Vedado, moderno piso reducida familia; garage; agua dante. Módico precio. De 9 a 1 3 a 5 para verse.

MIRAMAR 5a. AVENIDA Y CAL casa con sala, comedor, dos muy cómoda, incluyendo alum teléfono y limpieza de automóvil FO-3703.

ALQUILO BAJOS CALLE 10 507 entre 21 y 23. Vedado; sala; comedor, 2 cuartos, baño; na; patio;; abundante agua a horas. Se está pintando. Inform F1-6382

ALQUILO FRESCOS Y HERM altos en J. 102 casi esquina a zada con terraza, sala, hall, co seis habitaciones con dos baños milia cuartos y servicios de cria garage. Llave al lado. Informes F-5368.

ALQUILO BAJOS CALLE M ro 55, casi esquina Calzada; sala; tres habitaciones, baño lado; comedor; cuarto y servicio dos; moderna, decorada. Inform la misma.

ALQUILO 19 ENTRE 8 Y 10, cuatro cuartos, 2 baños, garage, cerca Colegio Alemán resiano. Informan F-5318. Lla Clínica Cardona.

CHALET PASEO Y 27, SALA, tíbulo, comedor, 5 cuartos, ños familia, pantry, cocina; 2 criados, garage y cuarto chofer ves en 27 Nro. 803. Informes M-2943.

21 ENTRE G y F

Altos nuevos, decorados, ac de pintar, porch, sala, comedor, bitaciones, baño de primera c servicio de criados, pantry. Muy cos. Informes: bodega esquina y M-2037 y F-4407.

SE ALQUILAN EN LA CALLE ños entre 1a] y 3a. $7 y casitas bajas a $25.00 cada una 3a. No. 62 una en $20.00 bajos informes Sr. Gurrera M-1230 o garage. Sr. Marcelino.

SE ALQUILA CALLE 6 No. 6 tre 27 y 29 a corta familia ños, fresquísimo alto moderno, sombra, terraza, sala, comedor, tro cuartos, baño intercalado, cocina, cuarto y servicio criados cio: $50.00. Llave en los bajos. fono F-2017.

89 CERRO - PALATINO

SE ALQUILA LA CASA AR No. 216 entre Recreo y Parque latino). Sala, saleta, tres cuartos cina y cielo raso. Informes: C ca, 417, Cerro.

CASA EN 21 PESOS

Sala, comedor, tres cuartos; da; fresca; abundante agua. San tóbal 19, esquina a Prensa. cuadra del tranvía del Cerro. en la bodega de esquina.

CERRO, PALATINO Y ESPERA se alquila una casa sala, 2 c baño intercalado y cocina; agua.

MODERNOS ALTOS. AYESTARA casi esquina Infanta. Sala, tos, baño intercalado, hall, cocina, cuarto y toilet criados fono FO-2195.

CALZADA DE PALATINO. No. se alquilan unos altos por lle Osma; compuestos de sala, saleta; cuatro habitaciones; dor, baño y cocina. Precio: 25 p Informa el encargado.

SE ALQUILA: LEALTAD No. altos, entre Animas y Virtudes, la, recibidor, cuatro cuartos, baño y dos cuartos altos con todos servicios completos. Informan misma y por el Teléfono FO-169

PALATINO Y ATOCHA. ALQ bajos propios para matrimonio la, comedor, habitación, cocina, clo; muy barata. Llave en la bo Teléfono M-5005.

PATRIA 156-158 MODERNOS AL y bajos con tres habitaciones, $28 vicio y cuarto de criados, a media cuadra de la Calzada, mes en Belascoaín y Salud, café ves en la bodega.

RECREO 668, SE ALQUILA rraza descubierta; sala, 2 taciones, comedor, cocina y cios; la llave al lado. Informan Banco Asturiano. Telf. A-7674

FOLLETIN 54

ROSA PERRIN

Por ALICE PUJO

Traducción de JOSE PUGES.

De venta en la Librería de WILSON, Obispo 52. Teléfono M-3850

—Le quiero, Hervé. Por la Francia es por quien usted ha sufrido. A mis ojos siempre será el más noble y el más guapo. Hervé, soy yo la que se lo pregunto humildemente: ¿me quiere, usted?

—¡Sí... Diana, la quiero!

El silencio era profundísimo en la pequeña pieza.

Antes de entrar, el general tosió suavemente y después se acercó con paso menudo.

En la obscuridad no sabía a qué lado volverse, cuando la voz de su pupila dijo junto a la cama:

—Acérquese, mi buen amigo, que voy a presentarle a mi prometido.

La curación milagrosa del teniente de Kéravan fué una sorpresa para el cuerpo médico, que no se la esperaba.

Los galenos la atribuyeron a un nuevo método que en aquella época habían ensayado.

Nosotros creemos más sencillamente que Diana y Hervé reeditaron la hermosa aventura del Amor médico, o que Dios quiso conservar en el mundo una noble figura de héroe.

Se dice que los bretones tienen el cráneo duro. El hecho es que el trepanado se salió de todo con relativa facilidad. La cicatriz que le cortaba el rostro no interesaba directamente al ojo derecho. Muy pronto pudo abrirlo, y ver casi tan bien como con el otro. En fin, la misma cicatriz tratada por el nuevo método que hace revivir los tejidos, pronto no sirvió más que para caracterizar su rostro varonil, marcándolo con un recuerdo glorioso.

Llegó un momento en que Diana volvió a encontrar completamente la fisonomía grave y dulce y la mirada profunda que tanto la cautivaban.

Tres meses después de salir del hospital, el teniente de Kéravan y su joven señora partían para Vauclair, a donde iban a pasar su luna de miel y celebrar la victoria.

Quince días más tarde vieron llegar a la marquesa de Triviéres, la cual declaró a la señora de Kéravan y a su fiel Corentina que no podía pasarse sin su yerno. Además vinieron también el general d'Antivy y su sobrino Hubert de Louvigny—¡el auténtico!— que disfrutaba de veinte días de licencia... Debía partir de nuevo con las tropas de ocupación.

Este último se echó con efusión en los brazos de su amigo.

—¿Tengo necesidad —le preguntó Hervé,— de presentarte a mi mujer?

—Ya nos conocemos —dijo Louvigny;— pero nuestra amistad data de muy lejos.

—No tanto, no tanto —repuso jovialmente la joven señora. Olvida usted, caballero, que una tal Rosa Perrin le escribió una carta deliciosa que usted desdeñó.

—¿Me lo perdona usted, señora? —preguntó el joven en tono de malicia.

Diana se sonrojó, y sonriendo a su adorado esposo, le hijo de respuesta:

—Rosa Perrin no se lo perdona... pero Diana de Kéravan se lo agradece.

FIN

M.E.C.D. 2016

ALQUILERES

MARIANAO - REPARTOS

...RAMAR 5a. AVE. ENTRE 12 Y ... $130.00 bajos; sala living-room, ... Garage doble. Altos cinco cuar... tres baños colores. Biblioteca. In... ...man I-5082.

...RIANAO. SE ALQUILA LA CASA ...asaje D Nro. 15, Buena Vista tres ...tos baño completo, agua fría y ...ente. Informan FO-1768

...ALQUILA CASA TRES CUARTOS ...la comedor; cocina; 3 servicios en ...y siete pesos. Ulloa 1. Informan ...ada de Puentes Grandes No. 19 ...ado de Correos.

...QUILO CASA DE 4 4 GARAGE etc. ...venida Parque 12 Alturas de Al... ...dares. Informan en la misma.

...ALQUILA PRECIOSO CHALET ...on tres lujosos baños para la fami... ...y dos para la servidumbre. Tiene ...comedor, cuatro cuartos altos y ...bajo, portal garage; jardín etc. ...e 2 esquina 7 Reparto La Sierra; ...a la Línea de los tranvías. La ...e al lado. Informan M-6971.

...RAMAR: 12 ENTRE 3a. y 5a. AVE. ...bajos; Sala, comedor, 4 cuartos, ba... cocina, pantry, cuarto y servicio ...da, garage y cuarto chofer. Infor... ...en los altos, después de las tres ...la tarde.

...MPLIACION DE ALMENDARES ...Casa nueva, Tercera Avenida, 59; ...re 9 y 10; jardín; portal; garage; ...tro habitaciones; lujoso baño, ...an cocina traspatio; $45.00. Infor... ...FO-1004. I-6205.

...LTURAS ALMENDARES: AVE. DE ...a Paz, 26. Se alquila chalet 2 plan... ...s con sala, gabinete, comedor, pan... ...cocina, 5 cuartos, 2 baños, cuarto ...ados, garage y demás servicios. ...forman Ave. de la Paz, 60. $55.00.

...E ALQUILAN LOS BAJOS DE LA ...asa calle 12 entre 1a. y 3ra. Re... ...arto Almendares, compuestos de jar... ...portal, sala, recibidor, hall, 3|4, ...baño intercalado, comedor, pantry, ...ina y cuarto criados. Precio: $50. ...forman en la misma. Telf. FO-2859.

...ALLE E, ENTRE FUENTES Y 18, ...chalet, portal, sala, comedor, terra... ...garage, cocina, pantry, cuarto de ...dos con servicios y servicios de ...ilia en los bajos. 4 cuartos, 2 te... ...azas, baño color, closet, en los al... ...s. Llave: Bodega de la esquina.

...UEMADOS DE MARIANAO, REINA ...y Ferrocarril de la Playa. Casa de ...mpostería, tres cuartos, baño inter... ...lado, agua fría y caliente, fogón de ...rbón. Unico precio: $25.00. Infor... ...es: M-2863. Llave allí.

...ALET ARTE MODERNO, CALLE ...E entre 18 y Fuentes, reparto Al... ...endares, se alquila en $65.00; puede ...rse a todas horas. La llave enfren... ...Informan FO-1846.

...ALQUILA MAGNIFICA CASA ...amueblada con todo confort; cua... ...cuartos; jardín; portal; sala; co... ...edor; garage y demás comodidades. ...mpliación de Almendares. Calle 12, ...tre 3a y 4a. Nro. 32

...E ALQUILA LA MEJOR CASA EN ...La Coronela a una cuadra de Sans ...uci, 5 cuartos y tres baños, gara... ...3 máquinas. Cien pesos. Informa: ...léfono A-7775.

CALLE 9 ENTRE AVENIDAS 9 Y 10 Ampliación de Almendares jardín, portal, sala, comedor, tres habitaciones, buen baño, galería, cocina, cuarto y servicio para criados, garage, traspatio. Precio: $38. Llave al lado, informes: The National City Bank of New York, Dep. Admon de Bienes· A-9897

...ALLE C No. 4, MARIANAO: JAR... ...dín, portal, sala, recibidor, comedor, ...cuartos, hall, pantry y cocina baño ...ompleto, agua caliente, patios, gara... ...e, cuarto y servicios de criados. In... ...rman Teléfono F-5813.

...ARRIO COLUMBIA PARADERO CA ...zadores, calle C entre 2 y Línea, ca... ...a nueva, mampostería; jardín; por... ...l; sala; comedor; un hermoso cuar... ...baño; cocina y gran patio; Propia ...atrimonio de gusto $17. F-3569 y ...-5632

...E ALQUILA LUJOSA CASA DE ...dos plantas en el Reparto La Sie... ...a, calle C entre 32 y 34, compuesta ...e siete habitaciones, 3 baños come... ...or; sala; recibidor; garage y cuarto ...e criados y demás comodidades. Se ...uede ver desde las 10 a.m. en ade... ...nte informan Telf. FO-2404

...CALZADA DE MARIANAO A PUEN... ...tes Grandes, alquilo o vendo paño ...e terreno de 54 varas de frente a la ...alzada por 40 de fondo. Propio para ...omercio e industria. También para ...onstruir casas para obreros. Infor... ...an: Chacón 203, bajos. Teléf. M-8182.

...E ALQUILA CASA CALLE 14, SEIS ...entre Calzada Columbia y Almenda... ...es. Alturas Almendares. Portal, sala, ...abinete, 3 cuartos, comedor, terraza, ...arage y demás servicios; llave Tro... ...pical No. 2.

...REPARTO ALMENDARES. — PARA ...familia decente, sin pretensiones, ...4 y 1a. esquina de fraile, misma ...uadra del Cine Roxi. Planta baja, ...ómoda; muy limpia y ventilada. Por... ...al; sala; tres amplias habitaciones; ...baño completo moderno; comedor; ...ocina; cuarto criados y jardín al ...rente y costados. Pida a la familia ...ue aún la habita que se la enseñe. ...5 pesos. Informes: F-3755

MIRAMAR, PISO AMUEBLADO
Confortable y moderno con baño en ...color; garage; ropa; vajilla etc, pro... ...pio para matrimonio. A una cuadra ...del Casino Deportivo. Calle 8 esqui... ...a 3a. Avenida. Reparto Miramar.

QUEMADOS DE MARIANAO REINA y Ferrocarril de la Playa. Casa mampostería tres cuartos. baño intercalado agua fría y caliente, fogón de carbón. Unico precio $25.00. Informes M-2863. Llaves allí.

SE ALQUILO CASA LIMA No. 2 REparto La Serafina, Marianao, jardín, portal; 3 cuartos; sala, comedor; servicios. garage, 800 metros patio con árboles frutales. Informan Teléfono: FO-2539.

SE ALQUILA EN LO MEJOR DEL reparto La Sierra. Calle Primera, entre 6 y 8, lujosa residencia de dos plantas, con garage y cuarto alto. Precio $80.00 mensuales. Informan: Teléfono FO-3112.

SE ALQUILA CALLE C y 30 BUEN Rtiro Marianao, portal, sala, recibidor, 3 cuartos baño cuarto servicio criados, garage, patio arboleda. Informan la misma.

SE ALQUILA CALLE 3a. ENTRE 6 y 8. La Sierra: Jardín, portal, sala, comedor, hall, baño intercalado, cinco habitaciones, cocina, pantry, garage, cuarto y servicio de criados. La llave en la misma. Informan Teléf. F1-6492.

AMPLIACION ALMENDARES. CASA moderna, cuatro habitaciones y dos aposentos. Agua abundante, garage y patio. Frente carros y ómnibus, $40.00. Informan: G., 554, altos, (23 y 25) Vedado.

PROXIMA A DESOCUPARSE, SE ALquila residencia moderna: Avenid Ramón Mendoza esquina a 9. Altu rts de Miramar; 5 cuartos; 3 baños 6 closets; sala; living-room; biblioteca, pantry; doble garage etc. Tambié se vende. Puede verse por la tarde Llaves en la misma. Informes: M-7245.

AMPLIACION ALMENDARES: LINdas casitas terminadas de construir dos departamentos, baño y cocina, propios para matrimonios sin niños; magnífico barrio, desde $12. Avenida 4ta. entre 10 y 11. independientes.

91 JESUS DEL MONTE - VIBORA

ALQUILO LIBERTAD 162 ENTRE Concejal Veiga y O-Farrill, portal, sala, tres habitaciones, comedor al fondo, baño intercalado completo, cocina y patio. $25.00.

ESTRADA PALMA 309 ENTRE ZAyas y Cortina. Sala; comedor; cinco habitaciones; baño y garage. Altos: dos habitaciones y baño. (Siempre agua). De 3 a 6 ruta 14. I-4265. 30 pesos.

SE ALQUILA QUIROGA 19 ENTRE la Calzada y Delicias, una casa sala; tres habitaciones; saleta; patio; cocina; baño; sótanos; mucha arboleda en producción. Telf. U-5258.

ALQUILERES

91 JESUS DEL MONTE - VIBORA

CORTINA 519 ENTRE PATROCINIO y O-Farrill. Alquilo esta hermosa casa en lo alto Loma Mazo. Tiene portal; sala saleta; cuatro habitaciones; baño intercalado, comedor al fondo; cocina; patio; garage, cuarto y servicio criados en $40.. Muy fresca y ventilada. La llave bodega esquina. Informan: Neptuno 668 moderno.

SE ALQUILA ALTOS EN CARMEN y Goicuría. Terraza, sala, dos cuartos, cocina y baño, agua abundante. Teléfono I-5180. Omnibus Ruta 15.

SE ALQUILA D-ESTRAMPES 357, compuesta de sala, tres cuartos, baño intercalado, comedor, cocina; patio en $30.00. Informan en la misma de 2 a 6 y por Telf. en el M-2357 de 8 a 12 y de 2 a 5.

ALQUILO ALTOS SAN INDALECIO casi esquina a Cocos, con sala, recibidor; seis cuartos; comedor; baño intercalado y servicios criados; terraza al frente y al fondo. Informan teléfono FO-7379

ESTDADA PALMA 111, A 2 CUAdras de la calzada, altos; sala, comedor, 5 cuartos, cuarto y servicio de criados. Llave en bajos I-6348

CHAPLE Y SAN FRANCISCO DE Asís, alquilo casa lujosa, jardín, portal, sala; cuatro habitaciones, hall, comedor al fondo baño y despensa. Garage con servicio de criados. Teléfono X-1250

SANTA CATALINA Y BUENAVENtura, altos de esquina con saloá comedor; 3 cuartos; cocina y baño completo. La llave en los bajos. Teléfono X-1250

SE ALQUILA CASA MODERNA EN Santa Catalina N.o 229 entre Lawton y Armas, con sala; 2 cuartos, comedor al fondo; baño intercalado. La llave Nro. 225. Informan F-6009

CHAPLE 14. LOMA CHAPLE. ALquilo espléndidos bajos sala, recibidor, saleta, 4 cuartos, garage, portal, baño intercalado, gran jardín, cuarto criado. Informan en la misma. Teléfono F-7029.

SE ALQUILAN LOS ALTOS DE Juan Bruno Zayas No. 261, cas' esquina a Santa Catalina; tiene sala, antesala, hall, comedor, 4 habitaciones, baño intercalado, cuarto criado con su servicio para verla de 3 a 6 tarde. Teléfono I-3851; Dueño Paz 168; precio $44.

ALQUILO TAMARINDO 62 Y 74, JEsús del Monte, portal, sala, comedor, 3 habitaciones, cocina, cuarto baño, patio. Llaves en el 72. Informan 10 de Octubre 1.412.

EN EL PARQUE DE LA LOMA
del Mazo, se alquila espléndida casa propia para familia numerosa, con grandes comodidades. Informan Telf. I-5482.

2 SANTOS SUAREZ - MENDOZA

ALQUILO CASA ALTA ESQUINA de Fraile; comedor; sala; tres cuartos; servicios completos; Lacret 609 Santos Suárez.

LACRET 663 ENTRE OESTE Y GOSS se alquila casita en los altos al fondo, sala; dos cuartos; agua fría y caliente. Baño completo. Informes Bajos, Santos Suárez.

SE ALQUILA SANTOS SUAREZ MIlagros 672 sala; comedor; 3 cuartos; baño y cocina. Precio: $25 pesos; mucha agua; está recién pintada; informa en la bodega.

SERRANO 507 ENTRE ZAPOTES Y Bernardino, moderna, propia dos familias, jardín; portal; sala; recibidor; tres habitaciones; baño intercalado; saleta; pantry; cocina; cuarto; servicio criados; tres habitaciones altas; recibidor; baño intercalado; dos patios; garage; cuarto y servicios chofer. Módico alquiler. Verla todas horas dueño Telf. M-2404 de 1 a 2 tarde laborable.

SE ALQUILA LA CASA VISTA ALEgre Nro. 560 con jardín, portal; salao; comedor; cocina; tres grandes habitaciones; cuarto de criados y garage. Informes en la misma.

CALLE ESTE 55 ESQUINA A LAcret, alquila casita portal, sala; cuarto, cocina baño y patio; catorce pesos, llave en el puesto. Teléfono: I-3519

CASITA: SALA, COMEDOR, 2 HAbitaciones, baño intercalado, cocina, portal, patio; $18. Otra: Sala, comedor, habitación, etc., $14. Serafines, 255, esquina Vega, 3 cuadras Agua Dulce.

DUREGE 353: SALA, COMEDOR, tres habitaciones, servicios, cocina y patio. Informan: M-6948.

ALQUILO CASA CALLE CARMEN, entre Juan Delgado y D-Strampes, compuesta, jardín, portal, sala. saleta, 2 habitaciones y baño completo intercalado cocina. calentador $25. Teléfono M-6841, pregunte por Ramón.

93 LUYANO

ALQUILASE CASITA ACABADA DE fabricar Guasabacoa 664 (pasaje) entre Herrera y Compromiso, Luyanó, Sala, cuarto baño cocina; patio. Precio $12.00. Informes y llave encargado Bistilla en la misma.

FABRICA 356 Y 358 ENTRE MUNIcipio y Arango: Sala, comedor, dos habitaciones, baño, cocina y patio. La llave en Arango 370.

CASITA EN $14.
Sala; cuarto; patio; puerta y ventana a la calle. Todo independiente, muy fresca; abundante agua. Herrera 251, esquina a Reforma, Luyanó. Llaves en altos de esquina.

ALQUILO, PARA PERSONA DE
gusto las hermosas plantas alta y baja de M. Fernández de Castro, 652. Informan en la misma.

SE ALQUILA, CASA MODERNA, Arango No 365, casi esq. a Fábrica, portal; sala; comedor; dos habitaciones, cocina y patio. Informes en la bodega.

DEPARTAMENTO MODERNO Y BOnito compuesto solamente de dos cuartos, cocina y baño; precio $18.00. Altos de Cremería Ward. Santa Catalina y D-Strampes, Víbora. Verlo de 10 1|2 a 12 1|2. Informan: F-5040 de 3 a 6.

97 GUANABACOA, REGLA Y CASA BLANCA

GUANABACOA

Se alquila la espléndida casa de Pepe Antonio cuarenta; acabada de reconstruir; servicios intercalados y para criados. Informes Sr. Cueto, Café del teatro Carral.

18 ALQUILERES VARIOS

SE ALQUILA HERMOSO GARAGE para guardar muebles o máquina en San Mariano 354, entre Cortina y Figueras.

SE ALQUILA CALZADA JAIMANItas y camino 5, casa madera espacio sa 8.000 metros con frutales, abundante agua. Treinta pesos. Informan La Metropolitana 240.

NECESITO FINCA CON DOS VIviendas en la provincia de la Habana, para arrendarla. Escriba a señor Díaz, Apartado 2542, Habana. dando toda clase de informes.

SE ALQUILA REGIO CHALET CINco habitaciones, sala; comedor; hall; cuarto baño; cocina; Carretera Central kilómetro diez y medio al lado de la casa Obras Públicas, rutas 7 y 7. Finca Guachinanga.

CASA QUINTA SE ALQUILA EN ALturas de Arroyo Naranjo. con mucho terreno, arbolado, frente a la calzada próxima al poblado. Iformes teléfono F-3747.

SE SOLICITAN

99 SOLICITUD DE ALQUILERES

SE SOLICITA UNA CASA MUY grande en el Vedado propia para un colegio muy numeroso o una clínica. Apartado 1674

ALQUILERES

100 PERSONAS DE IGNORADO PARADERO

PERDIDA. UN PERRITO FOX-
Terrier, blanco, con manchas carmelitas en la cara, orejas negras, y una mancha negra en el cuerpo sobre la pierna delantera derecha. Responde por «Pipo». Se gratificará al que lo lleve a la casa Avenida Central No. 18 entre Bellavista y Victoria, Alturas de Almendares.

102 AGENCIAS - COLOCACIONES

U-1880 «LA HABANERA»
Neptuno y Espada. Contamos con numeroso personal de confianza, blancas y de color, extranjeros y del país; Cocineras, Criadas, manejadoras, Mensajeros, Choferes, Cocineros, Criados. Sirvientes a Clínicas; personal por hora. U-1880.

AGENCIA U-5388 SAN RAFAEL
Contamos con numeroso personal de hombres y mujeres blancas y de color extranjeros y del país; cocineras o criadas, manejadoras. Mensajeros choferes, cocineros, Pinches, Sirvientes a clínicas. U-5388

«LA GRACIA DE DIOS»
Gran agencia de colocaciones. 18 No. 215 entre 17 y 15, Vedado, teléfono F-7273. Al servicio de todos y para todos. Abierto hasta las 8 de la noche. Importante: Esta agencia solicita y ofrece personal competente para todo el ramo de servidumbre, nacional y extranjera; como también solicita y ofrece personal competente para clínica, hoteles, oficinas, fábricas y demás lugares. Por tanto: esta agencia es moral y cumplidora en sus asuntos. Exigimos los siguientes requisitos: Primero: su domicilio, edad, estado y raza. Segundo: sus huellas digitales. Tercero: dos fotografías. Director-administrador: Angel M. Gómez.

LA MATANCERA A-7740· SERVImos para cualquier parte de la Habana o Repartos servidumbre de ambos sexos, del país o extranjeros, con referencias. Servicio rápido· Sol 465, entre Egido y Villegas·

LA INTERNACIONAL LA MAYOR
agencia de colocaciones; la única que dispone de un personal con domicilio reconocido y buena referencia· Informan por el Telf. F-3019.

SE OFRECE PERSONAL PARA SERvicio doméstico, chofer, criada, cocinera y criada cuarto o comedor y manejadora magnífica. Referencia. Informes F-3031.

«AGENCIA BEERS»
Significa seriedad, cumplimiento honradez en el negocio; por eso tenem empleados colocados por esta Oficina por más de 12 años y Oficinistas, los cuales han sido colocados por nosotros varias veces. Hay una razón. San Ignacio 16. (Desde 1906). M-7730.

LA COMERCIAL: M-1149
Aguila 759, esq. Monte. Tenemos el mejor personal doméstico: Español, chino, jamaiquino, nativo de color, blanco. Sepa a quien Ud. emplea. Nosotros nos encargamos de la selección. También para el interior; envíen diez sellos rojos para informes chauffeurs, criados, cocineros, niñeras, lavanderas, mensajeros, dependientes, camareros, fregadores, personal para fincas, etcétera.

LA AMERICANA: F-2524
23 No. 407, es. a J. Tenemos el mejor personal doméstico: Español, chino, jamaiquino, nativo de color, blanco. Sepa a quién Ud. emplea. Nosotros nos encargamos de la selección. También para el interior. Envíen diez sellos rojos para informes: Chauffeurs, criados, cocineros, niñeras, lavanderas, mensajeros, dependientes, camareros, fregadores, etc.

103 CRIADAS - CRIADOS

SE SOLICITA CRIADA BLANCA PAra ayudar a los quehaceres de casa, corta familia en Pasaje Sur 62. I-6219. diez pesos.

SE SOLICITA UNA MUCHACHA POR horas para hacer limpieza; sueldo 5 ó 6 pesos. Monserrate 417, altos de la Ferretería.

SE SOLICITA JOVEN ESPAÑOLA formal, fina y trabajadora para criada de mano, sueldo 15 y uniformes: Debe traer buenas referencias. Llamar I-3409.

SE SOLICITA UNA MUCHACHA
para la limpieza· Tiene que dormir en la colocación. Sueldo $10-00. O-Reilly 65 (461 moderno).

104 COCINERAS Y COCINEROS

URGENTEMENTE
Se solicitan cocineros, manejadoras, chauffeurs y demás criados, en general calle 18 No. 215, entre 17 y 15, Vedado teléfono F-7273.

SOLICITO COCINERA QUE AYUDE a los quehaceres a un matrimonio. Ha de dormir en la colocación $10.00. Serrano 605 entre Sta. Irene y Correa.

SE NECESITA ESPAÑOLA QUE SEpa cocinar y limpieza casa pequeña, San Rafael 1014 entre San Francisco y Espada buen sueldo que tenga referencias, buena presencia.

SE SOCILITA UNA MUCHACHA PAra ayudar a todos los quehaceres de una casa, matrimonio $5.00. Obispo No. 307, Lto. 3 entre Habana y Aguiar.

105 MANEJADORAS

EN M, 306; 21 y 23, SE SOLICITA una manejadora joven, que duerma en la colocación.

SE SOLICITA MUCHACHA BLANCA para cuidar niño de un año, tiene que dormir en la casa. Dragones No. 467, 2o. izq. entre Campanario y Lealtad. Sueldo $5.00. Preguntar por Sra. Ofelia.

SE SOLICITA UNA BUENA MANEjadora que no sea muy joven. Sueldo $10.00. Calle D No. 154 entre Línea y Calzada.

108 PROFESORES

UNA MUCHACHA DESEA RECIBIR clases de instrucción una hora por la mañana a domicilio, de maestra graduada con práctica. Dirigirse por escrito a señorita E. González Obispo 59 esquina a Aguiar Departamento 19

109 COSTURERAS - MODISTAS

MODISTAS: SE SOLICITAN BUENAS oficialas de taller en Prado 208 entre Colón y Trocadero.

SE SOLICITA COSTURERA QUE SEpa confeccionar y bordar a máquina ropa de niños; traer muestra, de 9 a 10 a. m. San Rafae,l 353.

AGENTES - VENDEDORES

SOLICITAMOS AGENTES DE AMbos sexos, prácticos y competentes, para tratar con el comercio. Buena remuneración. Manzana de Gómez 220. De 3 a 6 p. m.

SOLICITO AGENTES EN TODOS LOS pueblos del interior para asunto serio y fácil de trabajar buena ganancia. Pida informes por escrito a José Reguero. Prado 359 altos Partagás Habana.

SOLICITO SRAS. Y SRITAS. DE buena presentación, asunto serio y fácil de trabajar, buena ganancia. Informes Prado 359 altos de Partagás Sr. Reguero.

SE SOLICITAN MUCHACHAS PARA trabajar en la Verbena, «Una Noche con Blanca Nieves y los 7 Enanitos». Informa Sr. González, Neptuno 823, de 12 a 2 y de 6 a 8 p .m.

SE SOLICITAN

114 AGENTES - VENDEDORES

GRATIS MAQUINA AUTOMATICA vendedora chicles. Compre 10 cajas por $6.00 y obtendrá $10.00 y la máquina grátis. 10 centavos sellos enviaré muestras y catálogo. J. M. Sastre. Prado 119, Habana.

SOLICITO DISTRIBUIDOR EXCLUsivo, artículo eléctrico para el hogar, primera necesidad, acreditado; atentado garantizado. Sin capital; véame. Prado, 10 Octubre 470 Botica, 12 a 2.

SOLICITAMOS VENDEDORES ACTIvos en toda la isla. Magnífica comisión por adelantado. Pida informes a J. A. Michelena. Edificio Metropolitana 816, Habana.

ARTICULO DE VENTA CONSTANte camos a trabajar tanto en la Habana como el interior. Du Pont. San Rafael y Lucena, Habana. No pierda tiempo, escriba.

GANE 100 PESOS MENSUALES. DEseamos agentes para toda la isla. de producto de fácil venta a domicilio. Columbus, Jesús Peregrino, 152, altos esquina Marqués González.

115 OFICINISTAS

SE NECESITA UN JOVEN BIEN preparado para trabajos de oficina. Contestar Apartado No. 145.

SE SOLICITA UN TENEDOR DE LIbros, con práctica y referencias comerciales, dirigirse por escrito manuscrito a M. Rodríguez. San José No. 255, primer piso.

116 SOCIOS

SOCIO CON $3.000 SOLICITO PARA ampliar negocio perfumería y jabonería; el negocio está en marcha, tiene marca con perspectivas y buena maquinaria con todas las ventajas para triunfar. También necesito un buen vendedor con clientela para la venta de jabón en viruta para trenes de lavados y troys. Ha de ser hombre experimentado y serio. Dirigirse al apartado 2086, perfumista.

SOCIO DISPONE DE OCHOCIENTOS pesos, le dejarán de 15 a 100 pesos mensuales; negocio seguro. Informan Egido 9 (antiguo), altos, preguntar por Sr. Andrés, de 2 a 4 tarde.

SE SOLICITA SOCIO CON $1.500-00 a $3.000-00 para negocio productivo y en marcha; garantía absoluta, no es preciso emplear todo el dinero por el momento, pudiendo administrar el negocio personalmente; es de fácil manejo. U-5805. J. Pérez, Sitios y Marqués González, bodega.

117 SOLICITUDES VARIAS

SOLICITAMOS UN EMPLEADO. NEcesarias buenas referencias y buena presentación; diríjase al Sr. Fano; Manzana de Gómez 309 de 10 a 12 y de 4 a 5.

NECESITO ALQUNOS HOMBRES Y mujeres mayores de 25 años que vivan en la Habana y sepan las cuatro reglas para emplearlos en Compañía Americana. Los admitidos tendrán puestos fijos bien retribuídos. Preguntar por Mr. Frank, Bernaza 7, a las 11 de la mañana el próximo lunes 7. No atendemos por correspondencia.

SE NECESITAN 10 HOMBRES MAyores de edad que sepan las cuatro reglas de la Aritmética, para emplearlos en puestos bien retribuídos en compañía americana· Manzana de Gómez 504· Lunes de 9 a 10 a. m·

SOLICITAMOS PERSONAS PARA desarrollar negocio productivo en cada pueblo. No necesita capital. Información completa en español gratis, Cooperative Service, 77 Swan St. Bugfalo N.Y. U.S.A.

NECESITO UNA MUJER JOVEN PAra dependienta, y una mecanógrafa. También necesito un lavandero para Sanatorio; un sereno, un jardinero, un chauffeur y un criado, $25. Compostela 362, Agencia.

SOLICITAMOS AGENTES, COMISIOnistas, corredores, hombres de negocios, para participar de oficinas individuales, Teléfono, pizarra, telefonista, salón de espera. Toda asistencia. Módica cuota. Cuba 209, bajos.

SE OFRECEN

118 CRIADAS-CRIADOS

CRIADO CON BUENAS REFERENcias se coloca en casa particular; práctico en todo buen servicio de comedor; pocas pretensiones. Sale a donde se ofrezca. Informan de 8 a 11 y de 1 a 4 Telf. M-4859 Eugenio.

SE DESEA COLOCAR UNA BUENA criada de cuartos o comedor; sabe coser también manejar. Paseo 108, zapatería. Teléfono F-3164.

SEÑORA ESPAÑOLA MEDIANA edad desea colocarse criada de manos tiene recomendaciones y no le importa ir a los repartos M-4015. Aguiar No. 451.

ESPAÑOLA MEDIANA EDAD, SE ofrece para criada o manejar, buenas referencias, va a repartos. Informan A-7740.

SE OFRECE BUEN CRIADO DE MAno español lo mismo para comedor que cualquiera otro servicio; es cumplidor de su deber y tiene buenas referencias. Telf. F-6086

SE DESEA COLOCAR JOVEN ESPAñola de criado de manos sin pretensiones. Telf. F-2244.

F-2524. 23, 407 ESQUINA J. SE OFREce una criada para cuartos o comedor. También trabajo de manejadora; tengo referencias. Salgo a los repartos y duerme en la colocación. Sé planchar y lavar.

SE DESEA COLOCAR UNA JOVEN para criada de manos o manejadora. Telf. F-2666.

DESEA COLOCARSE UNA JOVEN española para criada de cuartos o comedor; es fina y sabe trabajar bien. En la misma una buena manejadora. Telf. M-3596.

SE DESEA COLOCAR UNA ESPAñola para criada de cuartos o criada de manos, tiene buenas referencias. Telf. FO-2779.

UNA ESPAÑOLA SE COLOCA PARA cuartos o comedor, tiene buenas referencias. Teléfono F-6257.

SE DESEA COLOCAR UN ESPAÑOL sin pretensiones para criado de manos u otros quehaceres de casa particular. Teléfono M-4544.

SE OFRECE UNA MUCHACHA ESpañola para cuartos o comedor. no le importa salir a los repartos, está práctica en toda clase de servicio de casa de moralidad; no menos de 16 pesos. Teléfono X-2318.

SE OFRECE UNA MUCHACHA PAra criada de cuartos; sabe coser y bordar, Teléfono F-5245. Preguntar por Ferro.

DESEA COLOCARSE UN JOVEN ESpañol para criado de mano, sabe bien su obligación, sirve a la rusa o como lo deseen, hace cocteles, tiene buenas referencias de muy buenas familias en donde trabajó sale al campo si es necesario, Mercado Tacón 45 por Dragones. Jardín España, Telf. M-2300.

SE DESEA COLOCAR UN CRIADO de manos español tiene buenas referencias, sabe servir mesa a la rusa y a la francesa, lo mismo de portero o de jardín. Línea entre G y H. F-2975.

SE OFRECE JOVEN ESPAÑOLA PAra cuartos o criada de mano, es ordenada y seria en todos sus actos, cumple con su obligación, magníficas referencias. Telf. U-5470.

SE DESEA COLOCAR UNA JOVEN española para criada de manos o para todo el servicio de un matrimonio, no se coloca menos de 15 pesos; tiene buenas referencias. Teléf. F-6244.

SE OFRECE ESPAÑOLA PARA CRIAda de mano solo y lavar alguna ropa o cocinar solo, con referencias. M-4611

SE OFRECEN

118 CRIADAS-CRIADOS

SE OFRECE MUCHACHA FINA ESpañola, para cuartos y costura, o para atender una señora. Ha trabajado en casas de distinguidas y ricas familias y con buenas recomendaciones. Informes: A5-2891.

DESEA COLOCARSE MUCHACHA española para criada de cuartos, sabe coser, no le importa cocinar y limpiar si es matrimonio solo; tiene referencias. Informan Teléf. F-4426.

DESEA COLOCARSE BUEN CRIADO de manos español, acostumbrado a todo servicio doméstico, tiene muy buenas referencias. Teléfono F-5971.

DESEA COLOCARSE JOVEN ESPAñola para cuartos; sabe repasar ropa fina buenas referencias. Teléfono FO-7912

DESEA COLOCARSE MUCHACHA española para comedor o cuartos; es buena y trabajadora; tiene referencias. Teléfono A5-5351.

DESEA COLOCARSE UNA JOVEN española para cuartos o comedor, sabe lavar ropa fina, tiene buenas referencias. Teléfono I-7259.

SE OFRECE UNA CRIADA M-1149, para cuartos o comedor, tengo inmejorables referencias; también puedo trabajar de manejadora. Sé planchar y lavar ropa fina. M-1149

DESEA COLOCARSE UNA MUCHAcha para coser y limpieza de cuarto. San Francisco 411 Valle y San José. Telf. U-6787

DESEA COLOCARSE LO MISMO para la ciudad que para el campo un señor de mediana edad, con referencias y de la raza negra. Teléfono I-7338

SE COLOCA UN JOVEN BLANCO, para cualquier trabajo; no tiene pretensiones. Tiene buenas referencias. Informan Telf. M-1149. Preguntar por Ruben Darío.

SE DESEA COLOCAR UNA ESPAÑOla para criada de manos, entiende algo de cocina; formal y trabajadora. Teléfono U-7702.

DESEA COLOCARSE UNA JOVEN española para cuartos o para comedor, sabe servir a la rusa y coser, tiene referencias; desea casa de moralidad. Teléfono M-7122.

SE OFRECE UN BUEN CRIADO DE manos español, acostumbrado al servicio fino de casa particular, sin pretensiones y con muy buenas referencias. Informan Teléfono F-6253.

SE DESEA COLOCAR UNA SEÑORA para criada de manos, tiene referencias. Llamen por Rosa al Teléfono F-3534.

DESEA COLOCARSE SEÑORA BLANca para limpieza o hacer todo los quehaceres de corta familia; no menos de 15 pesos; tiene referencias. Teléfono I-7457. Llamar de 8 a 11 a.m.

SE OFRECE DE CRIADA DE MANO cuarto o manjadora, excelente sirvienta, tiene referencias y es apta para todo y consciente de sus obligaciones. Va a cualquier parte. Teléfono F-3141.

MUCHACHA INGLESA DESEA COlocarse de manejadora o criada de cuartos, hable bien los dos idiomas; sabe coser; de buena presencia; tiene muy buenas referencias; es formal. Teléfono M-3339, María.

SE OFRECE UN BUEN CRIADO DE manos español, es persona de buen carácter y cumplir con su deber no le importa ir al campo. Tiene buenas referencias para más informes M-2449.

DESEA COLOCARSE UN JOVEN DE criado. Sabe cumplir con su obligación. Tiene quien lo garantice. Buenas referencias de las casas donde ha trabajado. La última casa: Pantín. Informa Monte No. 663. Telf. M-8890.

SE OFRECE UNA CRIADA DE MANO blanca o para manejadora con buena presencia y con buenas referencias. Informan F-3921.

DESEA COLOCARSE UNA MUCHAcha joven española de criada de cuartos o comedor. Tiene buenas referencias. Telf. FO-2636.

SE DESEA COLOCAR UNA JOVEN española para criada de mano; no le importa ayudar a la cocina. Tiene referencias. Informan Telf. F-3431.

DE DESEA COLOCAR UN CRIADO de manos español tiene buenas referencias, sabe servir mesa a la rusa y a la francesa, lo mismo de portero o de jardín. Línea entre G y H. F-2875.

SE DESEA COLOCAR UNA MUCHAcha española de criada de manos; es formal y trabajadora y sabe cumplir con su obligación. Sueldo: $15 en adelante Telf. M-2304

DESEA COLOCARSE UNA MUCHAcha española para cuartos o cocinará tiene buenas referencias. Telf. I-5972

SE DESEA COLOCAR UNA MUCHAcha española para criada de manos o manejadora, es formal y trabajadora y tiene buenas referencias de casas donde ha trabajado. Telf U-6693

SE OFRECE UNA JOVEN ESPAÑOla nacionalizada; habla inglés y entiende de costura lo mismo se coloca para cuartos que para comedor y tiene buenas referencias de familias conocidas. Telf. M-4454

DESEA COLOCADSE BUEN CRIAdo español honrado, trabajador, con buenas referencias, donde ha trabajado, con buenas familias. Teléfono: F-4366

DESEA COLOCARSE UNA MUCHAcha española para cuartos o manejadora. Teléfono U-3355.

SE COLOCA MUCHACHA ESPAÑOla para criada de comedor o cuartos, sabe servir a la rusa. Tiene referencias. Va a los reportos. Informan F-7348.

DESEA COLOCARSE JOVEN ESPAñola para cuartos o cocina, es fina, buena presencia, sabe cumplir con su abligación, tiene buenas referencias de la casa que trabajó. Telf. A-9743.

SE OFRECEN

118 CRIADAS-CRIADOS

SE OFRECE UNA MAGNIFICA JOven para criada de manos, cuartos o comedor, también trabaja de manejadora, tiene referencias de años, sale a cualquier lugar, finca o repartos. Informan: F-3031.

JOVEN CUBANO BLANCO, DE Oriente, con referencias de la Habana, desea colocarse para segundo criado o pinche de cocina. M-7730.

SE DESEA COLOCAR UNA ESPAÑOla para criada de manos, no le importa lavar; llame al M-3909, buenas referencias.

SE DESEA COLOCAR UNA ESPAñola para criada de manos, cuartos o comedor; tiene buena presencia y es muy trabajadora y muy formal; tiene referencias. Teléfono F-5892.

DESEA COLOCARSE UNA MUCHAcha española para cuartos o manejadora. Teléfono U-3355.

DESEA COLOCARSE UN JOVEN CAmarero para casa de huéspedes u hotel; sabe servir comedor, con referencias. Teléfono M-9372. Lamparilla, 18 antiguo. Apartamento 7.

SE OFRECE UNA CRIADA DE MAno, mestiza, de 23 años, o para manejadora con años de experiencia en manejar y con buena referencia. Informan: F-3921.

DESEA COLOCARSE BUEN CRIADO de mano joven español muy trabajador y muy práctico en todo su cumplimiento tiene muy buenas recomendaciones, de donde ha trabajado tres años y dos años más en otra sabe servir bien a la mesa a la rusa, ha estado con muy buenas familis, está acostumbrado en todo esmerado servicio. Informan Teléfono M-1294.

SE OFRECE PARA EL SERVICIO fino de cuartos y costura, muchacha fina española, recomendada de distinguidas y ricas familias de la Habana. Teléfono A5-2891.

SE OFRECE CRIADO DE MANO español, de mediana edad, práctico en servicio fino de comedor con buenas referencias. Informan Trocadero y Blanco, bodega, Telf. M-4130

UNA MUCHACHA DEL PAIS BLANca, se desea colocar de criada de mano o manejadora. Sabe cumplir con su obligación. Prefiere en el Vedado. Telf. FO-2661.

9 COCINERAS-COCINEROS

SE OFRECE UN COCINERO REPOStero valenciano de medana edad sin pretensiones casa particular o comercio, cocina española francesa americana con referencias. Telf. M-7587. Teniente Rey y Villegas. Bodega.

SE OFRECE UN JOVEN CHINO gran cocinero y repostero fino; con buenas recomendaciones; sabe cocina de toda clase; desea colocarse casa cubana o americana. Informes San Nicolás No. 417 altos esquina San José. Telf. M-5236 por Francisco Ley.

SE DESEA COLOCAR UNA BUENA cocinera repostera; hace plaza; sale al reparto. Teléfono F-3164.

F-2524. 23, 407 ESQUINA J. SE OFREce una buena cocinera y repostera para conicar sólo o también puedo trabajar para cocinar y limpiar o criada. duermo en la colocación y salgo a los Repartos. Tengo referencias.

SE OFRECE UNA MUCHACHA DEL país para cocinar o limpiar o atender señora, tiene buen carácter, sabe su obligación menos de quince pesos no molesten. Tiene buenas referencias. Informarán en el Telf. A5-5371. Prefiero los repartos.

BUENA COCINERA DE COLOR MEdiana edad. Limpia desea colocarse casa particular, cocina sólo, exclusivamente en la Habana. Dormir o no Tengo referencias no menos 10 pesos U-1880.

THE HEALT OF THE HOME IS IN the hands of the cook knowing recipes only is neither healthful nor savoury proper blending, proper fire, clean vessel, patience, and the savoury peculiar to your own hands constitute a good cook. If you need a real cook. Call Adela FO-2488. Or Calle O-Farrill No. 3 Almendares, Havana, Cuba.

SE OFRECE SEÑORA MEDIANA edad para cocinar o matrimonio solo o poca familia. Llame A-9662.

UN COCINERO REPOSTERO DE COlor, dominicano, desea colocarse en casa particular. cubana o americana, sabe cumplir su obligación tiene buenas referencias. Telf. FO-2651.

SE OFRECE UNA COCINERA REpostera de color, habla inglés, o para manejadora o para criada de mano y con buenas referencias. Informan: Teléfono F-3921.

SE OFRECE UNA COCINERA BLANca o para criada de mano o manejadora, buen trato para los niños y con buena referencia. Informan F-3921

SE OFRECE UNA CRIADA DE MAno de color o para manejadora con buena presencia y con buena referencias. Informan: F-3921.

SE DESEAN COLOCAR DOS BUEnas cocineras, una inglesa y otra cubana. Informan Buenavista, 3, Reparto Almendares o por el Teléfono FO-2761. Alonso.

SE DESEA COLOCAR UNA ESPAÑOla de mediana edad para cocinar; sabe hacer dulces, si es necesario alguna limpieza. Teléfono U-6896.

SE DESEA COLOCAR ESPAÑOLA de mediana edad, sin pretensiones, para una casa de corta familia, cocina y limpia siendo matrimonio solo; lo prefiero, práctica en todo trabajo doméstico, va a las afueras. Tiene referencias. Informan: FO-9280.

SE OFRECE UNA BUENA COCINEra y repostera española, sabe cumplir con sus obligaciones, tiene buenas referencias. Informan Teléfono A5-4361.

SE DESEA COLOCAR COCINERA joven española, repostera; tiene referencias. 21, No. 611, Vedado; duerme fuera. Teléfono F-6109.

UN EXPERTO COCINERO REPOStero joven chino y formal sabe cocinar a la criolla, americana y española, bien limpio y cumplidor desea colocarse en casa particular con buenas referencias, desea dormir en la colocación. Telf· A-9131

M-1149. SE OFRECE UNA BUENA cocinera para cocinar; sólo desempeño una buena cocina; también puedo cocinar y limpiar o cocinar y ayudar o para criada. M-1149.

SE OFRECE BUEN COCINERO ESpañol sin familia particular; cocina criolla, española y francesa; repostería y pastelería; limpio y económico; en la cosina, agradable sazón. Sale al campo tiene referencias M-5600

DESEA COLOCARSE UNA ESPAÑOla para cocinar y limpiar o cocinar solamente, no hace repostería, tiene buenas referencias; duerme en la colocación. Teléfono F-2297.

BUEN COCINERO BLANCO, DESEA colocarse; es limpio y persona formal y sabe cumplir su obligación de buen carácter y tiene referencias de donde trabajó, en casa particular o comercio. Teléfono M-3339.

SE DESEA COLOCAR UNA SEÑORA española para cocinar o para cocinar y limpiar siendo corta familia; en la misma otra para cuarto. Teléfono U-6609.

COCINERA BLANCA DE MEDIANA edad se ofrece cocina criolla, española y francesa, hace plaza, si así lo desean, duerme o no en el acomodo; para la cocina solo. Teléfono U-5701.

SE DESEA COLOCAR UN JOVEN cocinero sabe de pastelería y repostería no tiene pretensiones. Tiene buenas referencias; casa particular o comercio llame al teléfono F-2748.

SE OFRECE ESPAÑOLA MEDIANA edad en casa particular para cocinar o para el servicio de matrimonio solo. Tiene buenas referencias duerme colocación. U-6989.

SE OFRECE UNA COCINERA DE COlor o para criada de mano sin pretensiones de sueldo puede dormir o no con buena referencia. Informan F-3821.

SE OFRECEN

9 COCINERAS-COCINEROS

JOVEN ESPAÑOLA, EXPERTA COcinera repostera, hace toda clase de pan y platos finos, habla inglés. Teléfono F-6000.

SE DESEA COLOCAR UNA SEÑORA para cocinar y limpiar en callejón de Espada Nro. 6 Tiene buenas referencias

DESEA COLOCARSE UNA COCINEra de color, sabe sus obligaciones, tiene buenas referencias, también se coloca de lavandera. Informes Telf. F-6282. Calle 16 No. 106, Vedado.

DESEA COLOCARSE UNA JOVEN para cocinar o limpiar para corta familia, duerme fuera; sabe su obligación. Telf. F-3145.

DESEA COLOCARSE UNA COCINEra española, sabe cocinar bien; no le importa limpiar una habitación. Samá No. 3 Telf. FO-7463 Marianao.

DESEA COLOCARSE UNA COCINEra sabe cocinar bien, menos de 15 pesos no llamen. F-3060, preguntar por Esperanza.

SE DESEA COLOCAR UNA MUCHAcha joven de color, para cocinar y limpiar para un matrimonio o corta familia; menos de 15 pesos, no. Consuelo González, U-1160.

SE OFRECE UN GRAN COCINERO repostero madrileño, para casa particular o comercio; cocina española, francesa, americana; tiene referencias intachables de familias conocidas; va al campo. Informan Teléfono A-9795.

SE OFRECE UN HOMBRE JOVEN para casa particular o finca, como cocinero y repostero fino; especialidad en arreglo de ropa de caballero; conoce mecánica, botánica, albañilería, carpintería; tiene buenas referencias; prefiere finca; soy extranjero. Teléfono M-4051.

COCINERA REPOSTERA ESPAÑOla; cocina solamente o cocina y limpia si es un matrimonio; es formal, desea familia fina; no menos de $20. Tiene referencias. Teléfono I-7320.

DESEA COLOCARSE ESPAÑOLA SUperior cocinera, muy práctica, preferencias casa de distinción; solo cocina; es sola, seria y cumplidora de su obligación. Teléfono M-2183.

ESPAÑOLA DESEA COLOCARSE COcinera, repostera y, pastelería, hace toda clase dulces y comidas, tiene buenas referencias. Telf. FO-1570.

SE DESEA COLOCAR UNA INMEJOrable cocinera repostera española para cocinar y limpiar con una jovencita para ayudar a los quehaceres se colocan juntas buen sueldo. A-8060.

BUENA COCINERA REPOSTERA ESpañola se desa colocar tiene muy buenas referencias. Informa F-6086.

MUCHACHA DE COLOR DESEA COlocarse en casa acomodada para cocinar y limpiar no duerme en el acomodo, no se coloca menos de 20 pesos, tiene referencias. Telf. A-7146.

DESEA COLOCARSE UNA BUENA cocinera española sabe cocinar bien ayuda a la limpieza si es preciso, tiene referencias. También aceptaría para criada. M-3339.

DESEA COLOCARSE COCINERA ESpañola es muy cumplidora, tiene buenas referencias, no duerme en el acomodo. Telf. U-7056.

SE OFRECE UNA MAGNIFICA COcinera con magníficas referencias, para cocinar sólo o cocinar y limpiar. También trabaja de criada. Informes: F-3031.

SE OFRECE UNA MAGNIFICA COcinera para cocinar sólo o cocinar y limpiar. También trabaja de criada Informes al Teléfono F-2067.

SE OFRECE JOVEN ESPAÑOLA PAra cocinar, buena cocinera. Sabe hacer dulces, hace plaza, magníficas referencias. Telf. A5-4365.

SE OFRECE COCINERA REPOSTEra con buena práctica en el oficio y buenos informes, va a los repartos, sabe hacer platos finos, y presentar bien la comida. Informes Paula No. 205. A-8894.

SE DESEA COLOCAR UNA JOVEN de color para cocinar. Sabe de toda clase de comida criolla y española, dulces, sabe hacer plaza, no duerme en la colocación, buen sueldo. Teléfono A-6775.

SE OFRECE UN BUEN COCINERO repostero chino joven, cocina criolla, española y americana; tiene muchos añoc práctica en la cocina, bien limpio con buenas referencias. Informan Telf. M-4568

SE DESEA COLOCAR UNA ESPAñola de mediana edad, para cocinar y limpiar. Informes Monserrate 417, 2o piso teléfono M-7449

DESEA COLOCARSE ASIATICO COcinero repostero, cocinar a la criolla y española o americana, cocinar siempre hotel, restaurant y en casa particular; tiene buenas referencias. Informan Telf. A-9600, preguntar por José Juiman.

DESEA COLOCARSE UNA EXPERta cocinera y repostera blanca, en casa particular; cocina solo, y para familias de moralidad y de buen gusto, si no es, no llamen; tiene recomendaciones. Llamar teléfono F1-6391, por Luisa.

BUEN COCINERO Y REPOSTERO, joven chino desea colocarse casa particular; cocina a la criolla y española, muy limpio, tiene referencias y sin pretensiones. Informan M-4859, por José Lim.

SE OFRECE UNA ESPAÑOLA PARA cocinar y ayudar alguna limpieza; no le importa dormir colocación, tiene referencias. Teléfono FO-7311.

SE OFRECE UNA COCINERA BLANca para criada de mano, tiene buen carácter, sin pretensiones de sueldo y con buenas referencias. Informan Teléfono F-3921.

SE OFRECE UNA COCINERA DE color, repostera o para criada de mano, con buena salud y tiene referencias o para lavar. Informan Teléfono F-3921.

SE DESEA COLOCAR UNA JOVEN de color para cocinar o cocinar y limpiar para matrimonio, también ha manejado niños de meses hasta 5 años con referencias de las casas; sabe coser, duerme o no; buen sueldo; llame a María. Teléfono M-4310. Campanario 312.

SE DESEA COLOCAR UNA BUENA cocinera de color, no le importa hacer una pequeña limpieza; prefiere dormir en su casa; tiene referencias. Teléfono F-3019.

DESEA COLOCARSE UNA SEÑORA española de mediana edad para cocinar; duerme fuera; no saca comida; tiene buenas referencias. Tef. M-4496.

SE OFRECE BUENA COCINERA CON buena sazón, sabe variar platos. Tiene buenas referencias. Duerme o no en la colocación. FO-1906.

SE OFRECE MUCHACHA DE COlor para cocinera es repostera o para criada de mano, duerme en la colocación. Sra. Rodríguez I-3552.

SE OFRECE UN COCINERO BLANco, con referencias para casa particular o comercio; duerme en la colocación. Teléfono I-7286.

UNA SRA. ESPAÑOLA DE MEDIANA edad desea colocarse de cocinera con una familia de moralidad. Tiene referencias. Informan I-7540.

SE OFRECE UNA COCINERA BLANca o para criada de mano o manejadora con buena presencia y tiene referencia de tnempo. Informan Teléfono F-3921.

SE DESEA COLOCAR UNA ESPAñola de mediana edad de cocinera, sabe bien la cocina y varios postres, duerme fuera. Informan Telf. F-6133

SE DESEA COLOCAR UNA MUCHAcha española para cocinar solo, sabe hacer dulces, sale al campo, es formal, tiene referencias de casas donde ha trabajado. Teléfono U-7084.

UN EXPERTO COCINERO REPOStero joven chino y formal sabe cocinar a la criolla, americana y española, bien limpio y cumplidor desea colocarse en casa particular con buenas referencias, desea dormir en la colocación· Telf. A-9131·

SE OFRECEN

119 COCINERAS-COCINEROS

SE DESEA COLOCAR UNA JOVEN española para cocinar y limpiar, no lava ropa para corta familia; sueldo 18 pesos; duerme en la colocación; sale a las afueras si pagan pasajes. Teléfono M-1792.

SE OFRECE UNA COCINERA DE color, repostera o para criada de mano, va a cualquier lado de la república con buenas referencias. Informan: F-3921.

A RELIABLE ENGLISH GIRL GOOD cook general worker whole or half days good references. FO-2779.

120 MANEJADORAS

MUCHACHA INGLESA DESEA COlocarse de manejadora o criada de cuartos cuartos; habla bien los dos idiomas; sabe coser; de buena presencia; tiene muy buenas referencias; es formal. Telf. M-3339. María.

SE DESEA COLOCAR UNA ESPAÑOla para manejadora o cuidar una señora enferma. Telf. F-7508 o para el servicio de matrimonio solo.

M-1149 SE OFRECE UNA MANEJAdora práctica en manejar niños; es cariñosa y obediente; también puedo trabajar de criada. Sabe lavar y planchar. Salgo a los repartos y a las afueras.

SE OFRECE JOVENCITA BLANCA formal, para manejadora, sabe cumplir con su obligación; tiene referencias cariñosa con los niños y en la misma una cocinera. Informes: Estévez 26, altos.

SE OFRECE UNA BUENA MANEJAdora con buenas recomendaciones y de su última casa, es cariñosa con los niños, los entiende bien F-3019.

ENGLISH SPEAKING WOMAN seeks employment as nurse or maid with cuban or american family very good experience, excelent references. Clara, Teléfono U-2693.

SE OFRECE UNA MUCHACHA JOven, blanca, para manejar o para criada de cuartos; tiene buenas referencias. Informan: F-5449.

122 INSTITUTRIZ

CUBANA QUE HABLA INGLES COrrectamente, desa colocarse de institutriz. Teléfono M-9551, de 3 a 5.

123 COSTURERAS-MODISTAS

SE OFRECE SEÑORA BLANCA DE mediana edad para zurcir, bordar a máquina, no tiene inconveniente hacer pequeña limpieza; referencias inmejorables. Teléfono FO-1760.

124 LAVANDERAS-LAVANDEROS

SE OFRECE UNA SEÑORA BLANCA para lavandera para driles y ropa fina de todas clases de ropa. Informan: Mercaderes 21-1|2, altos; habitación 10. María Montano.

UN CHINO COLOCASE CASA PARticular, lavar y planchar ropa fina señora y caballero. Teléfono F-6156.

SE DESEA COLOCAR UNA LAVANdera del país, en casa particular o para su casa. Llamen de 7 a 12 y de 2 a 7. FO-1388

ENGLISH SPEAKING WOMAN AS laundress Calle 4 612 or F-6272.

125 CHOFERES

SE OFRECE CHOFER ESPAÑOL SIN pretensiones para casa particular, tiene muy buenas referencias y entiende de mecánica. Informan Jardín «La Diamela», Teléfono F-2712.

CHOFER ESPAÑOL CUMPLIDOR Y práctico, se ofrece para casa particular, tiene buenas referencias y duerme en la colocación. Telf F-2332.

SE DESEA COLOCAR UN CHOFER español en casa particular, muy trabajador y sabe cumplir bien su obligación maneja toda clase de máquinas, tiene referencias. Tel. F-6189.

CHOFER MECANICO EXPERTO ESpañol, 20 años de práctica y referencias a satisfacción, de esta capital, se ofrece a casa particular de seriedad. Teléfono F-5884.

DESEA COLOCARSE UN JOVEN para almacén o fábrica y al mismo tiempo es choffer. Informan X-1192. Preguntar por Gerardo.

CHOFER ESPAÑOL, JOVEN DESEA colocarse particular o del comercio, buenas referencias de familias conocidas. Teléfono FO-2651.

SE DESEA COLOCAR CHOFER ESpañol con 12 años de práctica, siempre particular, conoce mecánica y manejo de toda clase de autos, con muy buenas referencias de las últimas casas que trabajó. Teléfono F-5887.

SE OFRECE CHAUFFEUR ESPAÑOL experto, persona seria, tiene edad 45 años, Buenas referencias. Más informes F-3031.

CHOFER ESPAÑOL DESEA COLOcarse en casa particular, no duerme en la colocación. Telf. F-3400.

SE OFDECE UN CHOFER DE BUEnas referencias, competente para cualquier clase de máquina, con diecisiete años de servicios; sin pretensiones. Tel. I-6835

SE OFRECE UN CHOFER CON REferencias. Teléfono F-4466.

SE DESEA COLOCAR UN CHOFER para casa particular con referencias y duerme en la colocación, muchos años de práctica. Teléf. F-6104.

MATRIMONIO ESPAÑOL SE COLOca, él para chofer y ella para cuartos, saben cumplir con su obligación, y tienen referencias. Informes por el Teléfono F-2951.

SE DESEA COLOCAR UNA SEÑORA española para lavandera tiene buenas referencias. Tel. U-2495.

AVISO IMPORTANTE
Si usted tiene automóvil y aprecia su vida, hágase de un chofer competente que le ofrece «Motor Club de Cuba», Sociedad de Beneficencia, C. número 160, Vedado. Telf F-5315.

126 JARDINEROS

JOVEN ESPAÑOL DESEA COLOCARse de jardinero, entiende de flores y plantas. Teléfono FO-7922.

129 OFICINISTAS

DESEA COLOCARSE SRTA. DISTINguida para mecanógrafa y taquígrafa, magnífica referencias. Informan: 10 de Octubre 66, bajos. M-7118.

SE DESEA COLOCAR UN JOVEN mecanógrafo y taquígrafo en español y conoce algo de comercio o de dependiente de oficina; llame al teléfono FO-1796 de 8 a 11 y de 7 a 5. Casa Mejusto, pregunte por Pancho.

EXPERTO TAQUIGRAFO EN INglés y español, traductor y corresponsal. Trabajando actualmente en los Estados Unidos, desea trabajo permanente en cualquier parte de Cuba. Informes: L. Acosta. Espada No. 303, altos.

131 OFERTAS VARIAS

CON FAMILIA HONORABLE, SEñora se ofrece a cuidar niños o señora por cuarto, comida y pequeñísimo dinero. Referencias. Preguntar por Roa Telf. F-2202

DESEA COLOCARSE UN JOVEN PAra cualquier trabajo camarero, ayudante de cocina o pinche; tiene referencias. Informan Ave. 3a. entre 7 y 8, No. 28, Buenavista, Marianao. Teléfono FO-1469.

SE DESEA COLOCAR UN JOVEN mestizo, sin distinción de trabajo; buena referencia. Teléfono M-7015.

DESEA COLOCARSE ESPAÑOL DE mediana edad solo, serio y formal, donde se ofrezca para sereno casa particular o comercio o encargado trabajos que ha desempeñado, también para la limpieza oficina, consultorio o casa semejante. Pida informes. Llame Teléfono M-4284. Café Consulado y Refugio.

PARA EL CUIDADO FINCA OFREcese español de mediana edad, entiende de carpintero y albañil; muy práctico en la cría de aves y cerdos y todos los trabajos de finca sin pretensiones. Telf. M-4355

POR VEZ PRIMERA EN VEINTE ANOS, LAS TROPAS HUNGARAS COMENZARON AYER A CRUZAR EL DANUBIO, OCUPANDO LAS REGIONES CHECAS DEVUELTAS

Roosevelt, ante el status aéreo, toma prudentes medidas

Los informes de Charles Lindbergh, ratificados por su compañero Al Williams, sobre el poderío aéreo de Alemania, no han caído en saco roto en la patria del glorioso conquistador del Atlántico. Muy al contrario, produjeron una reacción vigorosa en el presidente Roosevelt, como antes la causaron en Munich, donde determinaron, según afirman tirios y troyanos, la decisión de los asuntos allí discutidos por los cuatro grandes estadistas de las potencias.

Pero en el presidente de los Estados Unidos la reacción es distinta. Sin que afecte a su nación la inminencia de un conflicto armado con el Poder totalitario del Viejo Mundo, tiene tiempo para mejorar los armamentos nacionales y las defensas del país. Y ha solicitado—expone un cablegrama que aparece en esta edición del DIARIO—una considerable ampliación de los presupuestos para ese capítulo bélico, que puede significar, a la postre, una base para el mantenimiento de la paz.

La realidad que trazan los estadistas presenta en estos momentos las fuerzas aéreas de Alemania elevadas a un total de diez mil aparatos de combate, lo cual equivale a poco más del triple de los que poseen los Estados Unidos, agregándose que el gobierno de Hitler puede hacer construir un promedio de mil aviones mensuales.

Según nos informaba hace días una revista berlinesa, el Gobierno «antiobrero» y «enemigo de la democracia» de Hitler, tiene ya en práctica un interesante plan consistente en la construcción de automóviles a un precio tan reducido como el de novecientos marcos cada uno... Pero el señor «totalitarista y burgués» consigna en el plan que ese precio regirá únicamente para los obreros que no perciban un alto salario y a quienes se le ofrecerán facilidades para abonar el costo de su carro en plazos insignificantes. Las personas que disfruten de mayores emolumentos pagarán casi el doble por las máquinas y los capitalistas no podrán adquirirlas sino a un precio mucho mayor. Esa es una de las grandes «injusticias» del nacional-socialismo alemán, frente a lo que ocurre en Rusia probadamente: que un obrero que gana doscientos rublos mensuales tiene que pagar noventa rublos por un par de zapatos y trescientos por un modesto traje.

Mas, ante el número de aviones que construye Alemania, es el caso de pensar si Hitler no pretenderá que un buen día todos sus connacionales puedan gastarse el lujo de poseer una máquina de volar en vez de un casi anticuado automóvil.

Nadie sabe a dónde puede llegar este terrible «opresor de las clases trabajadoras», contra quien trinan a diario los líderes de la democracia, tan especializados en suscripciones y tan poco hábiles para ofrecer un poco de bienestar a las «masas» por ellos gobernadas, no ya un auto, sino un modesto condumio.

* * *

La actitud del presidente Roosevelt demuestra la diferencia que hay entre un estadista consciente como él y un «bluffista» del calibre de Stalin. En vez de ponerse a desmentir las afirmaciones de un verdadero técnico en la materia que ha estudiado el asunto a fondo para exponer la realidad sin el peso de influencias soviéticas, se dispone a hacer lo único práctico: situarse a la altura que las circunstancias requieren y mejorar su flota aérea.

Porque a la hora de un conflicto armado de nada valdrán los floriqueos de Moscú ni sus propagandas de poderío aéreo, frente a una flota de aviones tres veces superior a la suya en el aspecto mecánico y en el técnico.

B. JIMENEZ PERDOMO.

Italia celebra su unión al pacto contra el Konmitern

El nuevo Embajador francés en Roma, Francois-Poncet es objeto de grandes elogios

ROMA, noviembre 5. (Havas). —Italia celebrará el domingo el aniversario de su adhesión al pacto anti-Komintern, firmado el 6 de noviembre de 1937, en esta capital. Los periódicos romanos de hoy dicen que «el espíritu y la fuerza de ese convenio dominarán la unión europea y mundial, ya que constituye un poderoso medio para la creación de un nuevo orden de cosas.» Todos recuerdan que el pacto no tiene finalidades ofensivas, sino solamente defensivas. y que su principal tendencia es oponerse a la ingerencia del Komintern en numerosos países, desde España hasta China, pasando por Suiza, Brasil, Tonkin y Túnez.

El Giornale d-Italia estima que los resultados del convenio anti-Komintern se manifestarán principalmente en la atmósfera internacional, que es hoy «más serena y más ligera, gracias a esa nación».

Lavoro Fascista recuerda que el espíritu del pacto impera en el Oriente donde los japoneses han avanzado victoriosamente en China, para restablecer el orden perturbado, mientras en Europa se devolvía a Alemania la región del Sudeten y las reivindicaciones húngaras fueron realizadas pacíficamente.

ROMA, noviembre 5. (Havas).—En vísperas de la llegada a Roma del nuevo embajador de Francia en Italia, André Francois-Poncet, el periódico La Tribuna rinde al distinguido diplomático homenaje a sus cualidades personales, afirmando que es uno de los mejores elementos con que puede contar actualmente el Quai d-Orsay. Padre de cinco niños, Poncet es el representante de esa clase dirigente que conserva en Francia las cualidades tradicionales de la raza. Sus condiciones intelectuales y morales le permitieron comprender el movimiento nacional-socialista, en Alemania, donde estuvo acreditado hasta ahora, y ganarse merecidamente el respeto del Reich hitleriano.

En los círculos fascistas se cree que el nuevo embajador, quien conoció a Mussolini y al Conde Ciano en Munich, podrá prestar servicios muy valiosos.

EL NUEVO GOBIERNO CHINO ELIMINARA LOS INTERESES ECONOMICOS EXTRANJEROS, INCLUSO LOS DE E. UNIDOS

El nuevo Gobierno Central de China que será anunciado en breve, estará bajo la dirección de los japoneses

Tiénese entendido que el nuevo Gobierno Central absorberá a los de Peiping y Nanking y que no será proclamado hasta que el «Consejo del Pueblo» se reúna y elijan funcionarios

PEIPING, noviembre 5. (AP). —Espérase que en breve se anuncie la formación de un nuevo gobierno central de China, presidido por un estadista chino, bajo los auspicios del Japón.

Esto se supo hoy en centros bien enterados, donde se dice que el manipulador político japonés teniente general Kenji Doihara celebró ayer una conferencia de dos horas con el general Conde Juichi Terauchi y salió triunfante de la entrevista, en la que se llegó a un acuerdo completo sobre los detalles del plan.

Terauchi es jefe de las fuerzas japonesas del norte de China.

En dichos centros se predice que el nuevo régimen chino eliminará los intereses económicos de los países occidentales, incluso los americanos, de China.

Se considera muy significativo el hecho de que el mayor general Seichi Kita, agregado militar japonés para China, a quien se llama frecuentemente el padre del gobierno provisional de Peiping no asistiera a la conferencia entre Doihara y Terauchi.

Kita se encuentra en Nanking asistiendo a la reunión del consejo unido de China. Ese consejo se organizó en el mes de septiembre para supervisar los asuntos comunes a los regímenes de Peiping y Nanking.

Con Kita están Keh Min, jefe chino del regimen de Peiping y presidente del nuevo consejo así como otros funcionarios de ese gobierno.

Se dice que el nuevo gobierno central absorberá a los gobiernos de Peiping y de Nanking, Tiénese entendido que no se proclamará hasta después que haya sido convocado el consejo del pueblo» y se elijan los más altos funcionarios.

El jefe del nuevo gobierno central será Wu Pei-Fu, de 60 años de edad, quien alcanzó el grado de general en las hostilidades en China desde principio de siglo.

En septiembre se le mencionó como posible presidente del consejo unido de los regímenes de Peiping y Nanking, pero se tiene entendido que en aquella ocasión su esposa se opuso a que trabajara para los japoneses.

En 1927 WuPei-Fu, como comandante del ejército aliado anti-rojo, sufrió una derrota a manos del ejército revolucionario nacional del generalísimo Chiang Kai-Shek, jefe del gobierno con quien los japoneses están ahora en guerra.

Créese que Wu Pei-Fu ha aceptado el puesto al mismo tiempo que ha garantizado la cooperación económica incondicional con el Japón y una política anti-comunista a cambio de que se le permita organizar un nuevo ejército chino y que se retiren los japoneses dentro de cuatro años.

Dícese que las promesas que hace Wu constituyen un gran triunfo para los japoneses.

TOKIO, noviembre 5. (Havas).—La caída de Hancao fué el tema seleccionado por el emperador del Japón para el concurso mensual de poesía. Así fué anunciado hoy.

Veinte cadáveres entre los restos de un aeroplano destrozado en China.

CHUNG CHING, China, noviembre 5. (Havas).—Se calcula que hay más de veinte cadáveres entre los restos despedazados del aeroplano de transporte que cayó en Nan-Chinag. Hasta el momento el aparato no sido identificado. Dos compañías aéreas chinas declaran que no tienen noticias de dos de sus aeroplanos, lo que abre la posibilidad de q. el destruído pertenezca a una de elias.

Ratificación del Tratado de Límites por Chile y Bolivia

SANTIAGO DE CHILE, noviembre 5. (AP).—Chile y Bolivia se cambiaron hoy las ratificaciones del tratado de límites firmado en 1907.

El ministro de Estado Luis Arteaga y el ministro plenipotenciario Hernando Siles presidieron la ceremonia, a la que también concurrió el personal del ministerio y de la Legación.

Hasta el lunes, según se dijo hoy, no se anunciará la composición final de la delegación de Chile a la conferencia de Lima.

Se sabe que Francisco Mardones ha aceptado el nombramiento de miembro de la delegación y que el ex ministro de Estado Ernesto Barros Jarpas será asesor legal y delegado.

UNA TIENDA PORTATIL DE OXIGENO EN EL COLEGIO DE CIRUGIA

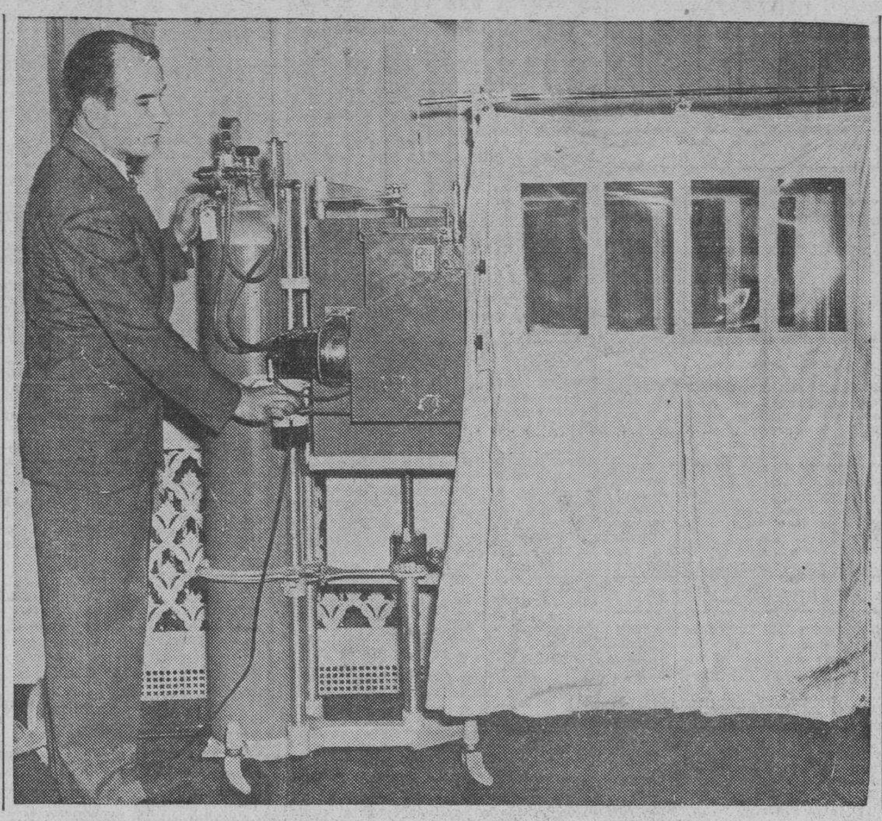

Uno de los últimos perfeccionamientos sometidos a la consideración del Vigésimo octavo Congreso Clínico del Colegio de Cirugía de los Estados Unidos, reunido en el hotel Waldorf Astoria, de Nueva York, fué esta tienda portátil de oxígeno. Asegúrase que el aparato es perfecto.—(F. Acme-Editors Press).

Se anuncia en Budapest la formación de un movimiento nacional político bajo la dirección del primer Ministro

Se afirma que Hungría aspira a tener una frontera común con Polonia mediante la adquisición de la Rutenia, que es la provincia más oriental de todas las checoeslovacas

BUDAPEST, Hungría, noviembre 5. (AP).—Las tropas húngaras cruzaron hoy el Danubio por vez primera en veinte años, comenzando a ocupar las 4.875 millas cuadradas de territorio que se les ha asignado por el laudo italo-alemán de Viena.

Los soldados avanzaron bajo lluvias de flores y al caer la noche se habían introducido doce millas y media en las regiones eslovacas de Medve y Debergaz, al norte de las poblaciones húngaras de Gyor y Magyar Ovar.

Catorce comunidades adornadas con las banderas húngaras fueron ocupadas por las tropas del Almirante Horthy.

Inmediatamente se aplicó el régimen militar a dichas comunidades.

El tránsito entre Hungría y el territorio ocupado únicamente se permite a las personas que se proveen de un pase militar. Las reuniones públicas han sido prohibidas. Las tabernas y los cafés han recibido la orden de cerrar sus puertas a la una de la madrugada.

El Almirante Horthy, Regente de Hungría, ordenará a las tropas que ocupen mañana a Komarno y la ocupación de todo el territorio cedido a Hungría se completará el jueves.

Las primeras tropas húngaras que cruzaron la frontera del Danubio lo hicieron a las diez de la mañana. Los soldados checoeslovacos habían estado retirándose durante la noche y se ha dispuesto que entre los dos ejércitos mediara una zona de milla y media.

Algunas notas discordantes, pocas desde luego, aparecieron en medio del júbilo que produjo la «resurrección» de Hungría.

En los círculos diplomáticos se informó que Hungría no tiene el propósito de garantizar la nueva frontera con Checoeslovaquia como se acordó en Munich.

También se dice que Hungría aspira a tener una frontera común con Polonia, mediante la adquisición de la Rutenia, que es la provincia más oriental de Checoeslovaquia.

Los funcionarios húngaros se muestran silenciosos acerca de estos asuntos, pero parece que Hungría desea más de lo que se le ha concedido.

Mientras tanto el gobierno ha dictado la suspensión de cuarenta y cinco publicaciones, en su mayoría semanales.

Una nueva ley dispone que todos los periódicos y revistas se provean de una licencia en la presidencia del consejo de ministros.

Se han hecho 1,100 solicitudes de licencia y de las 318 que se han estudiado fueron rechazadas 45.

Algunos de los periódicos que no podrán publicarse por falta de licencia, son órganos de los partidos liberales y demócratas.

Se organiza en Hungría un movimiento nacional, presidido por el Primer Ministro Imredy

BUDAPEST, Hungría, noviembre 5. (Havas).—Varios periodistas de Budapest anuncian que pronto se constituirá un Movimiento Nacional, de índole política, bajo la presidencia del Primer Ministro Bela Imredy, aunque su dirección estará a cargo de Bela Marton, subsecretario general del partido gubernamental Unión Nacional. os diputados del ala derecha de esta organización, formarán la base del Movimiento, al que se unirán fracciones de las Juventudes Católicas y de los grupos agrarios.

Se anuncia que se incluirá en el plan general una sección policíaca, con uniformes azul.

Fusión de las juventudes checas, para renovar la política nacional

PRAGA, Checoeslovaquia, noviembre 5. (Havas).—Hay informes de que las juventudes del partido republicano agrario checo se unirán a las juventudes de todos los partidos derechistas, para formar un bloque cuya finalidad será cambiar la política actual, reemplazando a los elementos viejos que lo han estado haciendo hasta ahora, por otros más jóvenes.

Se formará en Eslovakia un partido nacional único

BRATISLAVA, noviembre 5. (Havas).—La formación en Eslovakia de un partido único, con el populista como base, es el primer paso para la constitución de un gran partido nacional eslovako, fusionándose el populista, ya mencionado, con el agrario regional.

NUMEROSOS ACTOS DE SABOTAJE SE REALIZAN EN PALESTINA

Un comerciante fué maltratado al creer que era el demonio

El caso ocurrió ayer en Oporto y golpearon también a la esposa de la víctima

OPORTO, Portugal, noviembre 5. (Havas).—Creyendo vapulear al diablo, un gendarme y un sereno golpearon anoche brutalmente, en esta ciudad, a un comerciante y a su esposa.

Los hechos ocurrieron así: desde hacía algún tiempo los residentes en la calle de St. Víctor, de Oporto. estaban alarmados por la noticia de que, hacia media noche, el diablo paseaba por las inmediaciones de ella. Un grupo de personas valerosas decidieron darle caza, apostándose en diferentes lugares. El viernes por la noche un gendarme y un sereno, que formaban una de las parejas que guardaba a Satanás creyeron ver a éste en la silueta del comerciante Joachim de Oliveira, que acomañado de su esposa se aproximaba por la misma acera en un recodo de la cual estaban emboscados aquéllos, y los que, por una peculiaridad de su posición, vieron proyectarse en una forma muy rara la sombra de Oliveira. Saltaron el sereno y el gendarme sobre el comerciante y sin la menor vacilación le descargaron, en unos cuantos segundos, varios golpes terribles, derribando de paso a la señora. Oliveira fué conducido a un hospital, con lesiones de gravedad, anunciando hoy que hará una reclamación en forma contra sus agresores.

En toda Inglaterra se celebró el aniversario de la conspiración de la pólvora, contra Jacobo I, en 1605

Un comentarista británico hace un estudio de las ventajas que para la Gran Bretaña tiene el Pacto anglo-italiano, en relación de un modo especial con el dominio mediterráneo

LONDRES, noviembre 6. (Domingo). (Havas).—En su estudio semanal, en la edición dominical del Sunday, el conocido comentarista que firma Scrutator justifica que se haya puesto en vigor el convenio anglo-italiano, por las consideraciones siguientes:

La primera, que el Mediterráneo es más importante para Inglaterra y para el Imperio que el centro de Europa. La segunda, que el Gobierno británico puede encontrarse cualquier día en la necesidad de salirle al paso a Alemania en el Sur de Europa. La tercera, que si se quiere pensar en la eventualidad de una mediación en España, es preciso no contentarse con practicar una política estricta de No Intervención, y preparar la vía para realizarla.

El Mediterráneo es más importante para Inglaterra, razona Scrutator, que la Europa Central, y el convenio anglo-italiano que ahora se pondrá en vigencia, significa un contacto más directo con nuestro Imperio, que los límites futuros de cualquiera de los Estados del continente que en otra época constituyeron el Imperio austro-húngaro. Existiendo amistad entre Inglaterra e Italia, las ambiciones de Alemania en la Europa Central podrían extenderse ámpliamente, sin chocar nunca con los intereses británicos, pero en cambio, la enemistad italo-inglesa puede ser en cualquier momento un cortocircuito que produzca la guerra. No debemos perder de vista que el empleo de los Dardanelos y del Bósforo pueden ser tan vitales para nuestras relaciones con Alemania, como en otros tiempos lo fueron para las de Rusia. Además, Cataluña y Vasconia, que cubren completamente la frontera francesa de los Pirineos, al formar parte de una España Nacionalista y fascista representaría para Francia otra línea bajo una amenaza permanente. Y esto, como otras cosas hay que evitarlo. Y se le evita, al menos en gran parte, con el pacto anglo-italiano.

Numerosos actos de sabotage y terrorismo en Palestina.

JERUSALEN, Palestina, noviembre 5. (Havas).—Durante el día de hoy fueron cometidos numerosos actos de sabotage en diversas regiones de Palestina. Cerca de Lydda la destrucción de unos cien metros de vía demoraron mucho la circulación ferroviaria. Junto a Jaffa la carretera principal fué gravemente averiada. Las líneas telegráficas fueron cortadas en Jerusalen y en Naplus. Los terroristas pretendieron demoler la estación ferrocarrilera de Jaffa, al igual que anteriormente hicieron en otras. Esta tarde fueron descubiertos varios cartuchos de dinamita con la mecha correspondiente, para provocar la explosión en un momento dado.

La propaganda judía Pro-Fondos de Defensa, llamados Koifer Hayishouv, ha permitido obtener sumas considerables de dinero. La Prensa hebrea elogia este resultado y celebra la solidaridad manifestada por todos los miembros de la raza israelita, durante las recientes persecuciones de que ha sido víctima está en el centro de Europa.

Se censura severamente la actitud del partido revisionista, al agrupar a los elementos del extremismo sionista, los cuales se negaron a contribuir a los Fondos de Defensa.

Celebrada anoche en toda Inglaterra el aniversario de la Conspiración de la Pólvora.

LONDRES, noviembre 5. (Havas). —El aniversario de la conspiración de la pólvora y de su héroe popular, Guy Fawkes, fué celebrado esta noche en toda Inglaterra, con el mismo ceremonial ruidoso que otros años. Lo mismo en Londres que en las ciudades y en las poblaciones, pequeñas, los fuegos artificiales y los cohetes y voladores evocaron en el espíritu de todos la conspiración fomentada por un grupo de católicos contra Jacobo I y el Parlamento. el 5 de noviembre de 1605. Las manifestaciones más escandalosas tuvieron lugar en la Universidad de Oxford, donde la tradición manda que el aniversario sea celebrado con una serie de trifulcas grotescas entre los elementos de la población y de la Universidad.

Será publicado el día 9 el informe sobre la Palestina

Los tres aviones ingleses que van de Egipto a Port Darwin siguen sin novedad

JERUSALEN, noviembre 5. (AP).—El informe de la comisión británica acerca de la partición de la Palestina se publicará el miércoles de la próxima semana.

Las autoridades están tomando medidas con el fin de impedir que antes de ese día se conozca el contenido del informe. Se sabe que sólo cuatro de los más altos funcionarios están enterados del tono general del informe de la comisión.

Como se recordará, una comisión presidida por Sir Peel, recomendó la división de la Palestina en tres partes: un estado judío, otro árabe y una área bajo el mandato de la Gran Bretaña.

Arabes y judíos, que han estado luchando desde que la Gran Bretaña prometió hacer de la Palestina el hogar de los israelitas en 1917 se opusieron al plan y el 28 de febrero se designó otra comisión, presidida por Sir John Woodheard para que estudiara el plan.

La comisión Woodhead vino a esta ciudad en el mes de abril para estudiar el problema sobre el terreno y formular el informe que se publicará la semana próxima.

Tres aeroplanos ingleses están en el Golfo de Bengala

LONDRES, noviembre 6. (Domingo) (AP).—Tres aeroplanos de las Reales Fuerzas británicas que tratan de batir el record de distancia establecido por los aparatos de la Rusia soviética, han llegado a la costa oriental de la India a las dos de la mañana, o sea las 9 de la noche en la Habana y están cruzando la bahía de Bengala en dirección a Port Blair, en las islas Andaman, al sur de Burma.

Los aeroplanos que salieron de Ismailia, Egipto, a las 3:35 de la madrugada de hoy, o sea las 10:55 de la noche del viernes en la Habana, para Port Darwin, Australia, están manteniendo velocidades de 166 a 170 millas por hora.

A las 12:30 de la madrugada de hoy el avión número 1 se encontraba cerca de Vizagapatam, en la costa oriental de la India a unas 3.340 millas de Ismailia.

El aeroplano número dos estaba a las 11:45 de la noche de ayer sábado, a 30 millas del oeste de Yunan y a unas 3.240 millas del punto de partida

La posición del aeroplano número tres a las 12:10 de la madrugada de hoy, estaba a unas 3.230 millas de Ismailia.

El mundo se prepara febrilmente para la próxima guerra

Se cree que este año y tal vez el próximo el gasto sea de veinte mil millones

WASHINGTON, noviembre 5. (AP).—El mundo entra en la semana del armisticio, a los veinte años de firmado, preparándose febrilmente para la guerra a un costo que posiblemente llegue a 20.000 millones de dólares este año y aún en 1939.

Muchas naciones están consagrando casi el cincuenta por ciento de sus presupuestos al costo de los armamentos.

El gobierno americano está formulando un programa de armamentos de vastos alcances.

Son varias las naciones que han resuelto el problema del desempleo aumentando el trabajo en las fábricas de armamentos.

La pregunta que se hacen los economistas es si el desarme es posible sin producir una depresión mucho mayor que la pasada.

El Presidente Roosevelt recientemente rechazó una proposición que hizo el Gobernador Pointdexter de Hawai en el sentido de que se emplearán más fondos federales en obras municipales a expensas de los proyectos de defensa. Declaró Roosevelt que este país tiene que continuar el rearme hasta que las potencias tomen medidas positivas hacia el desarme.

Antes de la crisis de Checoeslovaquia en septiembre el armamento del mundo se calculaba en más de $18.000 millones para 1938, según estadística compilada por la Asociación de Política exterior. El costo de la movilización y de la aceleración en los programas de construcciones elevó esa cifra a 20.000 millones.

La misma estadística demuestra que el costo total de los armamentos para 60 países fué de 3.783 millones en 1932; 5.031 millones en 1934; 12.976 millones en 1936 y 15.469 millones en 1937.

UN NUEVO COMISARIO DE LA MARINA MILITAR RUSA

MOSCU, Rusia., noviembre 5. (Havas).—La agencia noticiera TASS informa que el Presidium del Soviet Supremo de Rusia ha nombrado a Frinowsky, comisario del pueblo para la Marina Militar.

Las ratificaciones de varios tratados inter-americanos

LIMA, noviembre 5. (AP).— El Presidente Benavides promulgó hoy la ratificación de varios tratados internacionales aprobados por la conferencia de Buenos Aires de 1936 a saber: el referente a la carretera centro-americana, fomento de las relaciones culturales inter-americanas, canje de publicaciones, y facilidades para las exposiciones artísticas.

Anoche terminó la campaña política en Polonia y hoy se efectuarán las elecciones de diputados a la Cámara

Continuaron ayer las negociaciones germano- polacas sobre el tratamiento a los polacos que residen en Alemania y están amenazados de expulsión si pierden su ciudadanía

VARSOVIA, noviembre 5. (AP).—Polonia elegirá mañana un nuevo Sejm o Baja Cámara del Parlamento en la primera de las dos elecciones que han de efectuarse para dejar completamente constituído el Congreso. Las elecciones senatoriales se efectuarán el trece de noviembre.

En las elecciones de mañana y del domingo se observarán las prescripciones de la ley electoral de 1935 que han sido muy discutidas y dió por resultado el boicot de las elecciones de aquel año.

Millares de electores que no participaron en la lucha comicial de 1935 probablemente votarán mañana en señal de gratitud al gobierno por haber adquirido a Teschen, de Checoeslovaquia.

Los 208 escaños del Sejm se designarán mañana. De los 486 candidatos que se han presentado, ocho son judíos y catorce ukranianos.

Anoche terminó ruidosamente la campaña política

VARSOVIA, noviembre 5. (Havas) Las elecciones legislativas polacas comenzarán a las nueve de la mañana del domingo. Esta noche terminó la campaña política con una serie de desfiles, mitines y discursos de los candidatos y de sus amigos. No se tiene conocimiento de ningún incidente, excepto el arresto de unos veinte miembros de la oposición, debido a que estaban haciendo propaganda en favor del boicoteo de las elecciones.

Durante todo el período comicial está prohibida la venta de bebidas alcohólicas, bajo penas muy severas.

Los colegios electorales serán clausurados a las nueve de la noche, por lo cual los primeros resultados y porcentaje de los candidatos no podrán ser conocidos antes de la madrugada del lunes.

Continúan negociando Alemania y Polonia por las expulsiones

BERLIN, noviembre 5. (Havas).—Las negociaciones germano-polacas acerca del tratamiento de los polacos que residen en Alemania y que están amenazados de expulsión en el caso que pierdan la nacionalidad polonsa, continuaron hoy. Terminada la sesión, la delegación de Polonia salió hacia Varsovia, para informar a su Gobierno del estado de las gestiones, que serán reanudadas el lunes. Se informa que los delegados polacos, al discutir el problema con los alemanes, tuvieron en cuenta en todo momento la garantía de los intereses materiales de sus connacionales en el Reich.

FUE DESTRUIDO POR UN INCENDIO UN BARCO DE INGLATERRA, EN AGUILAS

LONDRES, noviembre 5. (AP).—El Lloyd-s recibió esta noche un mensaje de Aguilas, en Murcia, España, informando que el vapor inglés «Eleni» fué destruído por el incendio que causó a bordo una bomba aérea, que lo alcanzó durante un raid de la aviación nacional contra aquel puerto. El «Eleni» estaba a cargo de la firma naviera londinense Rethymis and Kulukindis.

Más de tres mil familias judías de Italia han sido exceptuadas de un decreto de expulsión de los hebreos

Dos de los cruceros más rápidos con que cuenta la flota de guerra italiana salieron ayer de Nápoles para dar la vuelta al mundo, para demostrar la fuerza naval de ese país

ROMA, noviembre 5. (AP). —Un anuncio oficial dice hoy que 3.522 de las 15.000 familias judías que residen en Italia han quedado exceptuadas de los decretos contra los israelitas que ha dictado el gobierno.

El anuncio dice que los que han sido excluídos de los decretos por el Gran Consejo Fascista son:

Tres familias de judíos heridos mientras combatían por la causa fascista; 406 familias de muertos en la guerra; 722 familias de voluntarios de la guerra; 1,597 familias de judíos que tienen la Cruz del Mérito; 734 familias de afiliados al partido fascista antes de su marcha sobre Roma en 1924 y 51 familias de legionarios que ocuparon a Fiume.

Dos cruceros rápidos de la flota italiana salieron de Nápoles para dar la vuelta al mundo

NAPOLES, noviembre 5. (AP) Dos de los crucers más rápidos de Italia, el «Duce d-Aosta» y el «Eugenio di Savoia» salieron hoy para dar la vuelta al mundo, llevando a cabo un plan que se suspendió hace dos meses a causa de la crisis europea.

El viaje ha sido ordenado por el primer ministro Mussolini «para demostrar al mundo la nueva fuerza naval de la Italia fascista».

Los barcos irán a Gibraltar, Dakar, Africa Occidental Francesa, Brasil, Argentina, Panamá, Hawai, Japón, Shanghai, Singapore, puertos de la India y regreso por el Mar Rojo.

Presentó credenciales el Embajador argentino en Roma

ROMA, noviembre 5. (Havas) Hoy presentó sus cartas credenciales al rey de talia y emperador de Etiopía, el nuevo embajador de la República Argentina señor Malbran.

29 heridos en una colisión de tranvías milaneses

MILAN, Italia,, noviembre 5. (Havas). Veintinueve personas resultaron heridas de más o menos gravedad en una colisión entre dos tranvías, ocurrida hoy en esta ciudad.

COMENTARIO DE LA GUER

6 de noviembre de 1

El séptimo día de la o... Ebro, ha continuado en la ... tensidad con que empezó. L... la ocupación de la marg... del río entre Canaleta y ... la base final para entrar en... Ebro se está desarrollando ... se al anuncio que ayer ... la ocupación, sin especifica... el ala izquierda de las ... García Valiño habían ya ... afluente que tiene el Ebro ... recha de la carretera de ... Mora del Ebro. El cauce de ... que en toda esta acometid... nalista sirvió de foso para ... zar los ataques que pudiera... las milicias del **gobierno le... gal o republicano**, es en ... etapa para la captura de ... máximo obstáculo que se ... ciendo en estos momentos.

Salamanca en su comu... hoy, confirma lo que ayer ... Burgos al expresar que ... Miravet, las unidades que ll... Valiño han logrado la ... Benisanet, haciendo en ... contacto con las que por ... izquierda están ahora a la... de Mora del Ebro.

También el parte salma... firma la aclaración que hi... tres días, cuando Burgos ... forme y lo amplió Henda... estas tropas que hoy están ... tas de Mora del Ebro, ha... el avance por la carretera ... de Camposines al río. El ... del Mando nacionalista ad... la carretera citada está do... toda su extensión por el f... fusiles, que en los 12 kil... su recorrido la baten desde ... Sur del río que a ella va ...

La limpieza del meandro ... Sur de Mora del Ebro se ... siderar totalmente liquidad... que el puente que une a ... Ebro con Mora la Nueva, ... caído en poder de las ar... nalistas.

Se observará por los cro... cados que por la configu... Ebro y el afluente que se ... Sur de la Viña de Mora, la ... de esta población equivale a ... franco para envolver por la ... retaguardia, las estribacione... al río Ebro, de la Sierra ... cosa, que ya por su parte ... sufriendo los bombardeos ... los lugares que ocupa la ... quierda de las tropas de Va... lanzando al territorio que ... carretera de Venta de Ca... la propia Mora.

El comunicado de Barce... hoy tan lacónico como en ... timos días; el tubo «silenci... tinúa instalado para dar ... de noticias. En éste que te... vista, se concretan a refer... lucha prosigue en el sector ... y que a la hora de cablegra... tinúa la lucha en el sector ... vet.

La información no puede ... tendenciosa. Con un plano ... torio a la vista es fácil co... que sí el Mando nacionali... sus columnas desde las S... Pandos y Pecha, con dire... margen del río, la lógica ... a las claras que, perdido P... cuado Miravet, hace ya d... abandonado ante la presió... contrarios el de Benisanet, ... lla derecha del río no queda... no organizado que pueda ... que se les fué encima. Este ... oficial de Barcelona es una ... sobre las desdichas que los ... del **legítimo y legal Gobierno ... celona** están soportando.

Los movimientos de la avia... cionalista han sido extensos ... lona en su informe participa ... bardeo del puerto de Aguil... provincia de Murcia, en donde ... canzado un buque inglés que ... descargando, el cual se ... Con posterioridad al info... Barcelona, en la nota ... aparece atacado por un s... tanto Vilaseca como Salou. F... te al agregar nueva lista de ... batidos, lo mismo se citan los ... recenal Norte de Barcelona ... más allá de San Feliú de ... como los del lado Sur entre ... na y Hospitalet, al cual en ... medio corresponde el pequeñ... de Salou; en él ha sido la ... de algún buque volandero ... ciones de descarga, quien ... al bombardeo que al parecer ... en tres tandas.

En el Mar del Norte ha ... tenido por el crucero ... Estado Español «Ciudad de ... el mercante de la misma ... dad «Río Mira» que, después ... sar a bordo del primero la ... del segundo, el apresado ha ... ducido al estuario en donde ... dades de Emden (alemana) y ... (holandesa) se miran frente a ... Esta es la segunda víctima ... ocasiona en el mismo mar ... ceros auxiliares que tienen ... sión de capturar los buques ... que, perteneciendo a casas ... del Estado Español, han sido ... dos por los tripulantes que ... ficio propio se dedican a ...

La embajada de la **España legítima** en Londres se ha ... do» con unas declaraciones ... ren decir algo alrededor ... miento del mercante español ... tabria».

Al parecer el «experto» ... rrestre que se extiende en ... raciones por este hecho, está ... memoria, y después de recu... adjetivos de rigor, expresa ... un acto de piratería.

Un acto de piratería ha... bombardeo de los dos ... ingleses que acudieron a ... los náufragos del «Balear... pués de que este buque no ... vación posible. En ese in... ataque perecieron algunos ... británicos y se ocasionaron ... ridos. Los que en aquella oc... currieron a un procedimiento ... es común en la gente de mar ... nos que deben de hacer es ... cer silenciosos, porque se ... que se les recuerden todas ... nías que han cometido.

Otro acto de piratería ha... asesinato de los marineros ... «faluchos» de la matrícula de ... acto cometido por el «Joven ... **dante o recontralmirante** ... el acosado «José Luis Diez», ... no delataran su presencia ... canías del Estrecho de Gib... piratería de la más refinada ... serie de asesinatos cometidos ... indefensos vecinos de la isla ...

El «Cantabria» era una ... bada; y al ser acosado el ... te la arrojó al fondo del ... ha sido todo.

El Alférez de Compl...

HA FALLECIDO EL QUÍ... FRANCES G. URBAIN, ... 66 AÑOS DE EDAD, EN ...

PARIS, Nov. 5. (AP)—Georg... bain, famoso químico francés, ... ció hoy, después de una corta ... medad, a los 66 años.

Fué uno de los descubridores ... 1907 del lutecio, elemento quí... raro grupo que fué separado ... terio.

M.E.C.D. 2016

SUPLEMENTO DIARIO EN ROTOGRABADO

DIARIO DE LA MARINA

ACTUALIDAD NACIONAL E INTERNACIONAL

LA HABANA, DOMINGO, 6 DE NOVIEMBRE DE 1938

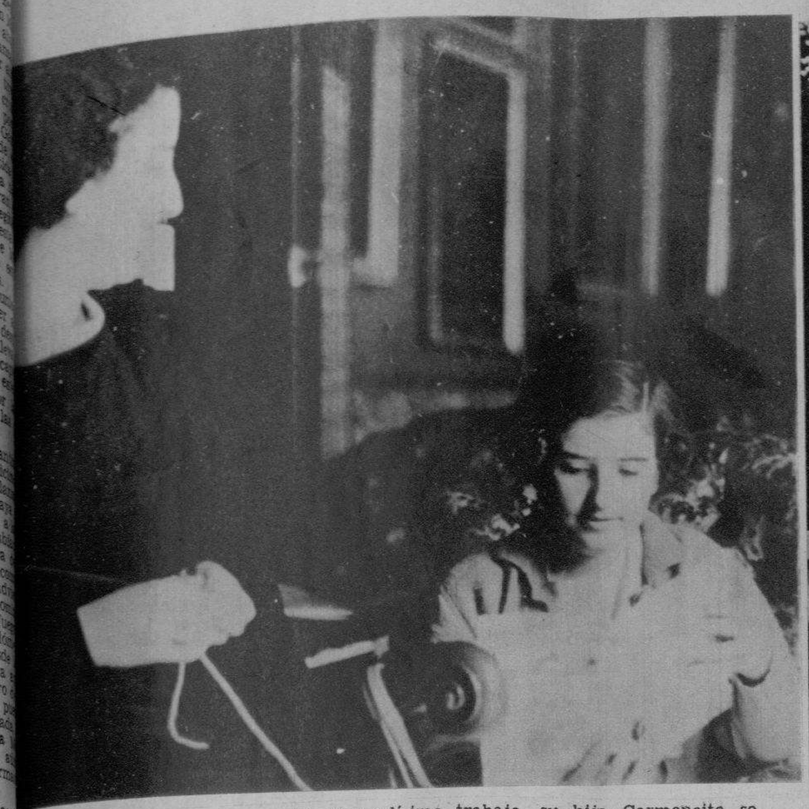

MIENTRAS la esposa del Generalísimo trabaja, su hija Carmencita se entretiene con lecturas infantiles.

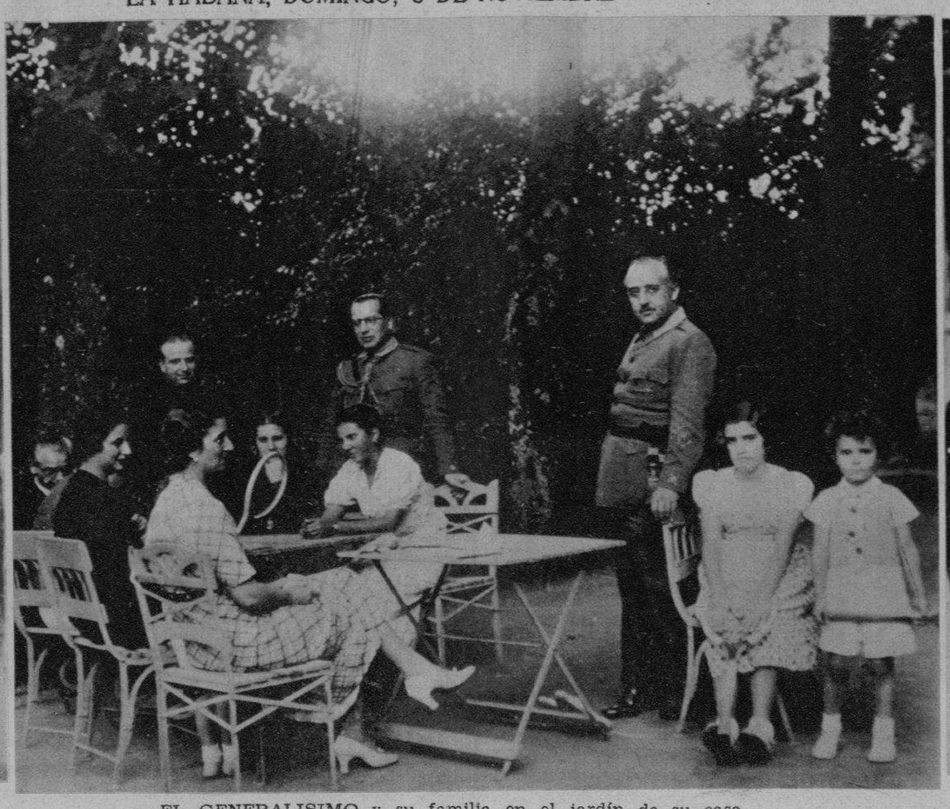

EL GENERALISIMO y su familia en el jardín de su casa.

FRENTE a frente, José Sánchez-Arcilla y el Caudillo.

FRENTE AL CAUDILLO

Por JOSE SANCHEZ-ARCILLA, Enviado Especial del DIARIO DE LA MARINA en España.

I

EN Burgos hay actualmente alrededor de doscientos corresponsales de guerra. El salón de lectura del Ministerio del Interior—amplio; lujoso; decorado con ricos tapices que recuerdan la leyenda del Cid Campeador—se convierte, a la caída de la tarde, en la redacción de un gran periódico internacional. Se trabaja; se fuma; se discute; se habla en todos los idiomas, pero se capturan las noticias en castellano.

Todos los corresponsales de guerra aspiran a obtener dos cosas: ir al frente de batalla—¿de qué no será capaz un periodista para hacer una buena información?—y ser recibido por el Generalísimo Franco. Ir al frente no es muy difícil que digamos. Todos los días salen de Burgos cuatro o cinco coches—conducidos por Oficiales de Prensa—llevando como pasajeros a los periodistas curiosos que se dirigen a los frentes del Ebro, del Centro o de Andalucía. Algunos corresponsales llegan hasta las líneas avanzadas para entrevistarse con los generales—los generales nacionalistas no se sitúan en lugares remotos, como pueden imaginarse los que están en plena retaguardia: viven en peligro constante—otros no pasan de los límites que aconseja la prudencia. Pero ver al Generalísimo, hablar con él, y, sobre todo, someterlo a la tortura de un interrogatorio, supone realizar una proeza bajo el signo favorable de la suerte. No es que el Caudillo se niegue a recibir a los periodistas; nada de eso. Lo que ocurre es que, cuando asuntos de índole urgente no requieren su presencia en Burgos, el Generalísimo visita los campos de batalla, y allí no recibe a nadie. Por este motivo, hay muchos periodistas en Burgos que llevan dos meses esperando ser admitidos en el despacho del Generalísimo en «la primera oportunidad».

Esto me dijeron en el Ministerio del Interior cuando expresé mis deseos de interviuvar al Caudillo. Giménez Arnau, Jefe del Servicio Nacional de Prensa, y Pabón, Jefe de la Sección de Prensa Extranjera—que me atendieron gentilmente desde el primer momento—no se mostraron muy optimistas al principio sobre el resultado feliz de mis gestiones.

—Es cuestión de suerte—dijo Pabón.

—Es cuestión de suerte—repitió Giménez Arnau. El Generalísimo está en Burgos, felizmente para usted; pero ¿podrá recibirle? En fin, ya veremos. Pero de todas maneras, para no sufrir una decepción, no se haga muchas ilusiones.

Vivi veinticuatro horas de ansiedad. Un Jefe de Estado que, además, manda en Generalísimo un ejército de cerca de un millón de hombres, tiene mucho que hacer; pero ¿y mi entrevista?

Al día siguiente, muy temprano, la voz amiga de Merry del Val me dijo a través de los hilos telefónicos:

—Prepárase. Su Excelencia lo recibirá esta tarde, a las cuatro.

—¿Su Excelencia? ¿Quién? ¿El señor Ministro del Interior?

—No; el Generalísimo.

—Repítame esas palabras...

Y Merry del Val, con la paciencia natural de un hombre que ha tratado a mil doscientos corresponsales de guerra en tres años, me ratificó la noticia, agregando:

—Iré a buscarlo a su hotel. Ha tenido usted muchísima suerte.

II

FRENTE AL CAUDILLO

El Generalísimo vive en una hermosa residencia particular. No es un palacio ni mucho menos. A lo sumo puede presumir de ser una casa quinta destinada a pasar los veranos.

Dos soldados de Infantería—cascos de acero, guantes blancos—en paso de parada, rinden honores, erguidos y marciales, frente a la puerta principal.

Entramos Merry y yo sin dificultad de ninguna especie. Un funcionario civil nos recibe en la portería. El trámite es breve, porque un Ayudante del Generalísimo viene a buscarnos. Me saluda, y me dice:

—Su Excelencia lo espera. Haga el favor de acompañarme.

Atravieso el jardín. Dos moros de la Guardia Personal del Generalísimo—dos estatuas de ébano con vistosos uniformes policromados—rígidos y solemnes, ponen una nota exótica junto a la escalera exterior. Llevan lanzas con puntas de plata, rematadas con gallardetes bicolores. Paso junto a ellos y no se mueven; no pestañean. Dos falangistas y dos requetés—camisas azules y boinas rojas—discurren por el parque...

Ya estoy en el salón principal, decorado con gusto, pero sin ostentación. Un busto maravilloso del Generalísimo; una cabeza en bronce de la primera dama de la España Nacionalista; un panel con el escudo imperial... El Ayudante, que ha ido a anunciar mi llegada, regresa.

—Su Excelencia le ruega que baje al jardín. Está allí con la familia.

Lo sigo. En la parte posterior de la casa hay un campo de tennis, y allí, en medio de los suyos, está el Caudillo. Apenas advierte mi presencia viene hasta mí, y me tiende la mano.

—Sea usted bienvenido—me dice con sencillez. Está usted en su casa.

Agradezco el cumplido, y lo miro fijamente. Viste el uniforme de diario de Capitán General, con fajín rojo galoneado. Sobre el bolsillo izquierdo de la guerrera, luce las cinco flechas de Falange, y en las bocamangas, las insignias, en oro, de la más alta jerarquía militar. Bajo una corona, tres estrellas de cuatro puntas, y bastón de mando y sable entrecruzados.

Habla el Caudillo:

—Una de mis mayores satisfacciones, como Jefe supremo de la nueva España, es saber, con cuánta justeza y acierto interpretan y conocen los americanos y los españoles de América, el auténtico sentir de nuestra guerra. Como tantas veces he repetido, la guerra de España no es cosa artificial. Es la coronación de un proceso histórico, es la lucha de la Patria contra la anti-patria, de la unidad con la secesión, de la moral con el crimen, del espíritu contra el materialismo y no tiene otra solución **que el triunfo de los principios puros y eternos sobre los bastardos y antiespañoles.** Estamos defendiendo la existencia e independencia de España, frente al comunismo tiránico que intentó rusificar nuestra alma, queremos salvar la continuidad sagrada de nuestra historia, frente a los que quieren hacer tabla rasa de los eternos principios que forman la vida española; queremos asegurar a España, por medio de su revolución nacional, un porvenir lleno de justicia y prosperidad; queremos, en definitiva, asumiendo una vez más nuestro papel de **adelantados de la civilización,** salvar al mundo entero de la ruina fatal y segura a que le conduciría el triunfo del comunismo.

El Generalísimo habla en tono reposado y seguro. Su palabra es flúida y elegante. Acciona poco, pero sus ojos brillan con intensidad. Subraya bellamente las frases importantes—las mismas que he subrayado yo—y emite los vocablos con dicción perfecta. Hace una pausa, y en seguida prosigue:

—En esta magna empresa, nos sentimos asistidos por el recio espíritu de los países americanos, que como nosotros comprenden la magnitud de la contienda. Este honor nuestro, es honor de la Raza y su prestigio abarca por igual a todos los pueblos de origen hispánico. De nuevo la potencia creadora de nuestro pueblo se ha puesto en tensión y llama otra vez con espíritu de hermandad a todos los pueblos americanos, para que juntamente con España trabajen por la ingente obra de la hispanidad, que es fe, cultura, preocupación por el pueblo y hondo patriotismo. España, al recobrar su confianza en sus propios destinos, se reafirma también en la potencia creadora de los pueblos americanos, y tiene fe ciega en que de nuevo la lengua española

S. E. EL GENERALISIMO con su hija Carmencita.

será vehículo de un recio pensamiento y de una fuerte cultura, que imponga al mundo el respeto debido a los altos valores espirituales de la gran comunidad hispano-americana.

Se acerca a nosotros el señor Serrano Suñer, Ministro del Interior. El Generalísimo hace la presentación:

—Aquí tiene usted a uno de mis más esforzados colaboradores.

El señor Ministro sonríe. Me estrecha la mano y exclama:

—No los quiero interrumpir; me retiro.

Y se dirige al grupo familiar integrado por la Excelentísima señora Carmen Polo de Franco que, con su hija Carmencita y sus sobrinos—los hijos de Serrano Suñer—pasea por el jardín.

Animado por la benevolencia del Caudillo, le hago una pregunta indiscreta. Me responde en el acto:

—Preciso es que conozcan en América el hondo sentido humano y justo de nuestra guerra. Nuestro heroico Ejército que ha asombrado al mundo por su valor, disciplina, técnica y emocionado cumplimiento del deber, está realizando un magno servicio en defensa de la civilización universal. Nuestro Alzamiento no buscó nunca el medro personal de nadie, ni la defensa de una clase social, sino que trató tan solo de impedir que se aniquilara la Patria española y con ella todo el inmenso patrimonio espiritual que históricamente la ha formado. Preciso es que sepan cubanos, americanos todos, y los yanquis de una manera especial, que nuestro movimiento tiene un absoluto título de legitimidad, puesto que se recurrió a las armas, tan solo, cuando iba a perecer todo el tesoro espiritual del pueblo español. Hoy, la máxima preocupación después de la victoria, consiste en organizar el Estado en términos tales, que el pueblo se incorpore definitivamente a la labor de gobierno y que por cauces legítimos y serios, prescindiendo de hueros y vanos verbalismos, que eran tan sólo medio de explotación de las clases populares, se logre en España, una absoluta justicia, ocupando cada uno el lugar que le corresponda en la nueva tarea nacional, pero preocupándose sobre todo, de que no haya un hogar sin lumbre y sin pan y que no haya un solo español, que no sienta el orgullo de la Patria y el honor de servirla con el máximo fervor. Todo esto no podría lograrse si nuestro movimiento no fuera popular, si nuestra doctrina no estuviera avalada por el pueblo y refrendada por una juventud heroica que la siente y la mantiene. Esta juventud que en los frentes de combate, estos sufridos mártires de combate, estos sufridos mártires de nuestra España, estos heroicos mutilados que han dado sus miembros a la patria, estas madres beneméritas que ofrecen con orgullo la vida de sus hijos por España, y todos cuantos, por mi orden, cumplen efectivamente en la retaguardia misiones y servicios, son el núcleo de nuestro movimiento y de nuestros futuros cuadros.

Hay emoción, una emoción honda y sincera en estas palabras del Generalísimo. Su mirada se nubla de tristeza al hablar de los caídos, de los que todo lo dieron por España. Pero reacciona inmediatamente, y dice en tono firme una frase gallarda:

—Es preciso que sepan los países de América, **que sin el aliento del pueblo, que nos asiste plenamente,** no tendría realidad nuestra obra, que aspira por todos los medios a labrar la unidad y grandeza de nuestra Patria.

Hemos recorrido varias veces en todas las direcciones el campo de tennis. El Caudillo me invita a pasar a su despacho. Acepto. Carmencita Franco corre hacia él Lo abraza con ternura infinita. En un ángulo del jardín está sentada toda la familia. El Generalísimo se acerca a los suyos.

—Venga usted—me dice. Y me presenta a su esposa, a su cuñada y a los ayudantes.

—Me gustaría llevarme como recuerdo una fotografía de este grupo familiar.

El Caudillo accede y llama a Cortés, que, «Leica» avizor, charla a discreta distancia con Merry del Val.

La cámara fotográfica funciona sin descanso. Intervengo, apenado. El Generalísimo me indica con un gesto que deje trabajar libremente a Cortés.

El despacho del Jefe del Estado Español es una pieza amplia y clara. Muebles severos y elegantes. Algún tapiz, un cuadro de firma. Nada acusa suntuosidad. El Generalísimo me ha llevado hasta allí

—Siéntese usted—y me ofrece una silla que él mismo coloca frente a la suya. Me enseña algunos trofeos de guerra: armas, cascos de acero...

Tras un breve silencio, el Caudillo continúa su charla. Está sentado frente a mí. Un rayito de sol que atraviesa el pesado cortinaje, inunda su frente despejada y serena con un vivo resplandor.

—La manera verdaderamente extraordinaria con la que en la España Nacional se ha creado un Estado verdaderamente perfecto, es un exponente del poder creador del espíritu español. Se carecía de todo y sólo se contaba con la irrevocable decisión de triunfar, porque el triunfo significaba la gloriosa continuidad de España. Y de manera prodigiosa y rápida se organizó un gobierno, que ha funcionado con toda normalidad, desenvolviendo sus fuentes de riqueza. La agricultura no ha cesado un solo día de mejorar los campos de España, las industrias han trabajado al unísono con las necesidades del momento y el comercio exterior ha sido base para que España pueda cumplir dignamente con todos sus compromisos de naturaleza económica. La característica de nuestra retaguardia, además de la perfección de todos los servicios, y del ambiente de paz que en ella se respira—usted lo habrá podido apreciar en los días que lleva viviendo entre nosotros—se distingue también por el nivel económico de vida, escasamente superior al de los comienzos de la contienda, por la abundancia de los alimentos, por la tranquilidad que reina en las ciudades en donde, si no fuera por el paso de elementos militares, no se notaría la existencia de la guerra. Ante estas realidades innegables, nada pueden significar las propagandas falsas del adversario, que pretende extender a nuestra magnífica retaguardia el espíritu de terror y de hambre en el que se desenvuelve la triste población española sometida aún a la dureza del gobierno rojo.

El Generalísimo no demuestra el menor cansancio. Intento despedirme—llevo junto a él una hora justa—pero me retiene con un gesto. Y prosigue:

—Todas estas afirmaciones mías pueden avalarlas cuantos extranjeros han visitado la España Nacional y en ella han encontrado las máximas facilidades para comprobar la realidad de cuanto digo. Nosotros no hemos necesitado nunca para defender nuestra Causa de más argumentos que los derivados de la defensa de la verdad. La mentira junto con el odio, son instrumentos adecuados para la labor del gobierno rojo de Barcelona.

—¿Y el pueblo ha colaborado con el Gobierno en su obra general?—le pregunto:

El Caudillo responde con rapidez:

—Todo ello no se hubiera logrado, si nuestro pueblo no estuviera unido por un hondo fervor patriótico, por un verdadero sentido de sacrificio, puesto al servicio de la más noble causa del espíritu y por la absoluta confianza depositada en la dirección del Ejército y del Gobierno. Nosotros no necesitamos mendigar los auxilios que el Gobierno de Barcelona ha solicitado de la Sociedad de Naciones, puesto que frente al sentido anarquista desintegrador en el que han inspirado su acción y su gobierno, responsable ante la historia de la destrucción y aniquilamiento de la mayor parte de nuestro patrimonio espiritual y material, nosotros, con sentido constructivo, patriótico y pleno de idealidad, hemos sabido demostrar que con la fortaleza de nuestro espíritu, se podía y se lograba el triunfo de nuestro ideal que no es otro que el de salvar el presente y el porvenir de la España inmortal.

Ahora, el Generalísimo se levanta. Lo imito. La entrevista ha terminado. Me acompaña hasta la puerta de su despacho; pero ya a punto de tenderme la mano, dice:

—Quiero que lleve usted al pueblo cubano un saludo lleno de emoción del Jefe de la nueva España En la España de hoy se sigue con fervor la marcha ascensional de este magnífico pueblo que tiene la fortuna de vivir en uno de los parajes más bellos y ricos de la tierra. Cuba, isla prodigiosa de luz y de color, ocupa entre los pueblos hispano-americanos un lugar singularísimo en el corazón de los españoles, y yo, en nombre de la España renaciente, deseo a Cuba la ventura material que merece tan singular nación.

El Caudillo dice estas palabras estrechando fuertemente mi mano entre las suyas. Quiero decir una frase de gratitud, pero Franco habla de nuevo:

—Exprese mi reconocimiento al doctor José Ignacio Rivero, director del DIARIO DE LA MARINA, que con tanta firmeza, acierto y desinterés ha sabido defender la causa española desde sus dos periódicos—el Decano y «Avance»—. Al hacerlo, ha defendido también la causa de Cuba, porque nosotros mantenemos los principios fundamentales de nuestra civilización, el orden, la tranquilidad y la grandeza espiritual de los pueblos de América. El DIARIO DE LA MARINA ha sabido ser en aquella República un vigilante afortunado de la Causa de la civilización universal, y por eso merece la gratitud de los que, desde lejos, sabemos valorizar este esfuerzo. Salude al doctor Rivero y a todos los que colaboran con él en el decano de la prensa cubana.

Salimos del despacho. En un gabinete cercano, la Generalísima teje un «sweater» destinado al campo de batalla. Carmencita lee un cuento de hadas...

oOo

He charlado con el Generalísimo Franco durante hora y media. En el Ministerio del Interior me advirtieron que Su Excelencia sólo podía concederme unos minutos de conversación. Merry del Val, ya en pleno paseo de La Isla, me dice:

—No se puede usted quejar. ¡Ha batido un record! Y no me queda más remedio que darle la razón.

En Burgos, 3 de Oct. de 1938.

(MAS FOTOS EN LA PAGINA ULTIMA)

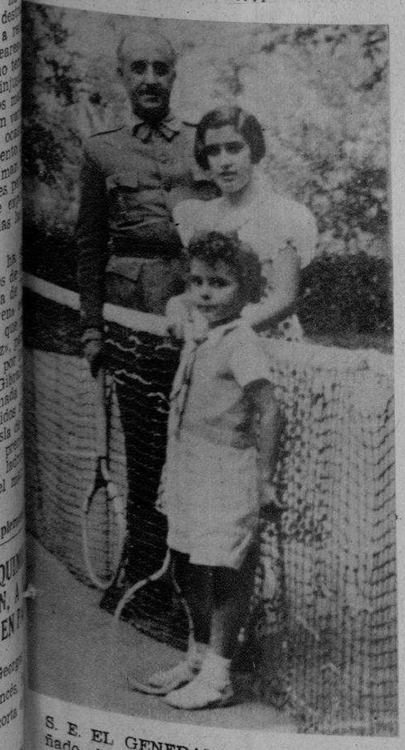

S. E. EL GENERALISIMO acompañado de su hija Carmencita y de su sobrino.

CARMENCITA FRANCO.

DOÑA CARMEN Polo de Franco, acompañada de su hija Carmencita, en su oratorio particular.

M.F.C.D. 2016

¡Cómo!

¿Aliviar el estreñimiento con un cereal?

¡SI, Y EL ALIVIO ES PERMANENTE!

El estreñimiento ordinario no se alivia permanentemente con píldoras, polvos u otros laxantes desagradables. Eso se debe a que la causa del estreñimiento corriente es la falta de "bulto" en los alimentos.

Kellogg's ALL-BRAN es un *alimento* cereal natural. Absorbe los líquidos y si se come con regularidad provee a su régimen alimenticio el "bulto" necesario para la debida función intestinal. Ayuda a la eliminación y constituye un alivio permanente para un estado de estreñimiento ordinario. ALL-BRAN además contiene la Vitamina B y el hierro que sirve de tónico a los intestinos.

Adquiera la costumbre de comer Kellogg's ALL-BRAN diariamente, y de tomar bastante agua. Es ideal para el desayuno, con leche o fruta.

← El Alimento Laxante NATURAL

COMO CONSIGUIO UN NOVIO

Por qué arriesgarse a tener mal aliento?

Siga usted el Método Colgate: Cada mañana y noche, cepíllese con la Crema Dental Colgate, los dientes superiores desde las encías hacia abajo y los inferiores hacia arriba. Enjuáguese.

Después, póngase en la lengua un poquito de Crema Dental Colgate y disuélvala con un sorbo de agua. Lávese la boca con este liquido, haciéndolo pasar por entre sus dientes. Enjuáguese otra vez.

Además de evitar el mal aliento, Colgate limpia y embellece los dientes, conserva las encías sonrosadas y firmes y perfuma la boca.

Las tapitas de Colgate se canjean por Bonos para el Concurso del Millón

Si prefiere polvo, use el Polvo Dental Colgate Antiséptico.

RDC-17

SINTONICE LA CADENA CRUSELLAS

PARA CONQUISTAR el trofeo «Pescadores». — He aquí la tripulación del «Gertrude L. Thebaud», que luchó denodadamente frente al canadiense «Blue Nose». El americano perdió por dos minutos, 50 segundos. Aquí está en aguas de Gloucester. (F. W.)

Fancy Club

LA CORBATA de DISTINCION

PARA ASISTIR al vigésimo quinto aniversario de la fundación del «Viener Concert Hall», regresó a Viena el famoso compositor y director de orquesta Richard Straus, tercero de la famosa dinastía de músicos austriacos. Aquí se le ve (en el centro, el del pelo blanco) disponiéndose a dirigir su orquesta. (Foto Wide)

LA MAS hermosa entrada, en la historia de los deportes de Pittsburgh. — Más de 75.000 personas asistieron al Stadium, en el que se enfrentaron los enemigos acérrimos de tres años seguidos: Los Pitt Panthers y el Fordham Rams. Este venció por un score de 24 a 13. (F. Wide)

Todo Su Cutis— ¡Un Encan

Goce usted de la misma belleza en cara y en su cue

Cada mañana y cada noche masaje con la rica espum jabón Palmolive en la car cuello.

El espejo le revelará un más bello, terso y suave . . .

Igualmente, en su baño frote todo su cuerpo con puma cremosa del Palmoli

Sienta cómo la mezcla de los balsámicos aceites d y palma, con que está he jabón Palmolive, vigoriza s dejándola limpia, fresca y j

Y cada semana, dése un poo con Palmolive. Comb caspa y deja el pelo limpio, . . . lustroso como la seda.

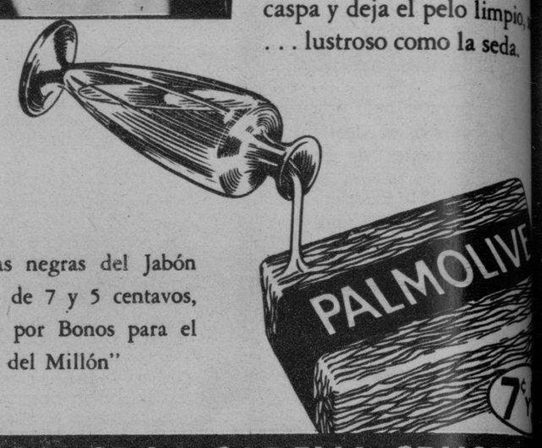

Las Bandas negras del Jabón Palmolive, de 7 y 5 centavos, se canjean por Bonos para el "Concurso del Millón"

PR-20

SINTONICE LA CADENA CRUSELL

Dr. SOLANO GRIMAL

Ex-Ayudante del Prof. Metzger de Cleveland, Ohio

O'Reilly No. 49. Dptos. 601 al 604 Telf. A5-2862

Exclusivamente Enfermedades Alérgicas

ASMA
CORIZA, URTICARIA
JAQUECA

Las más sencillas y económicas de las cámaras "de verdad"

SE CARGA . . . se apunta y . . . ¡clic! ya tomó la foto la Brownie. Así, tan fácil como *suena*, puede tomar cualquiera fotografías: las cámaras Brownie son en todo el mundo sinónimos de sencillez combinada con economía. Prueba de que "valen" mucho, aunque cuestan poco, la dan a diario los millones de buenas instantáneas tomadas con Brownie. Son éstas de 4 x 6.5, 6 x 9 ó 6.5 x 11 cm., a elección. Como fabricadas por la mayor empresa fotográfica del mundo, las Brownies son seguras, a más de fuertes y duraderas. Véanse donde ostenten el letrero KODAKS.

KODAK CUBANA LTD. Neptuno 236 Habana.

FABRICADAS POR KODAK

M.E.C.D. 2016

MODELO de novia y dama de honor desfilando por los salones de la casa BRIGIDA

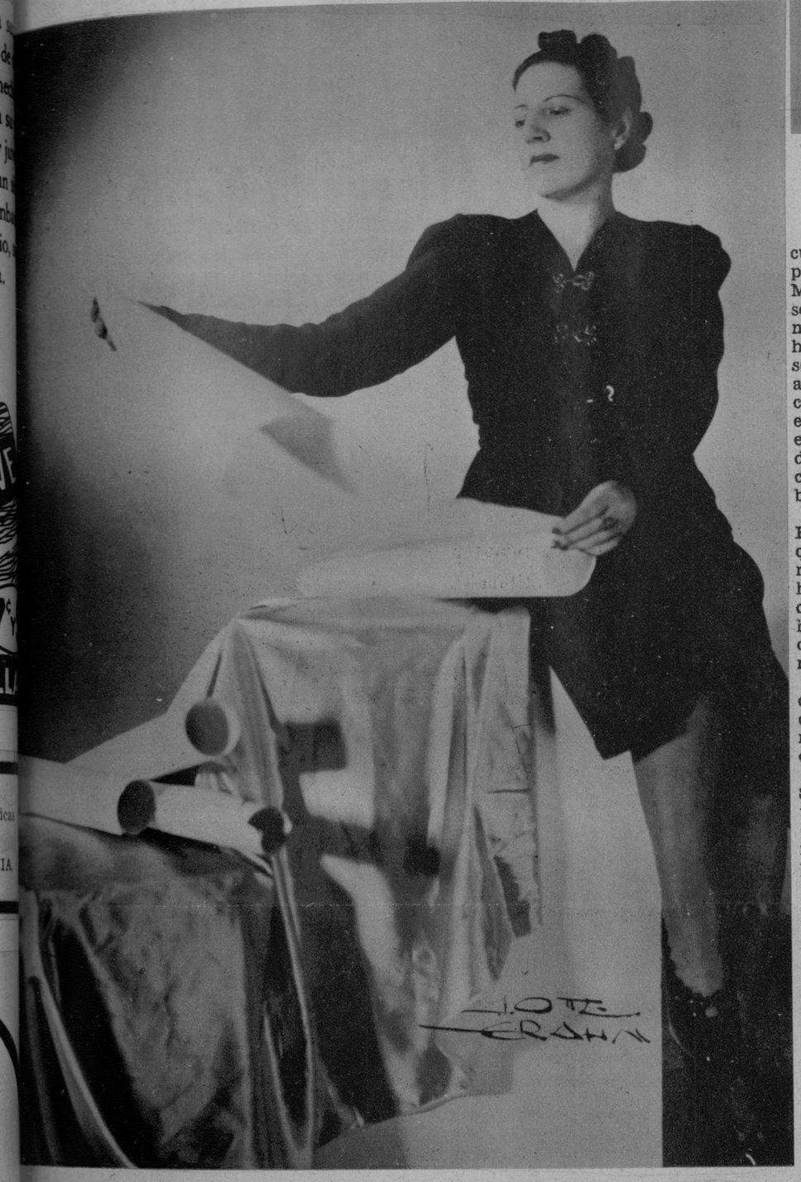

BRIGIDA, la gran modista española que tan justo como merecido éxito, ha tenido en la inauguración de su gran casa de Prado 314.

Fastuosa Inauguración de la Casa BRIGIDA

DE gran acontecimiento social podemos clasificar la inauguración de la Casa de Modas BRIGIDA. Brígida no es para nosotros un nombre desconocido. Su recuerdo trae a nuestra memoria un lujoso palacio del Paseo de la Castellana en Madrid, templo de la moda de la alta y señorial aristocracia española...; trae a nuestro recuerdo aquellas interminables hileras de coches blasonados entre los que se destacaban muchas veces los lujosos automóviles de la Real Casa y de los cuerpos diplomáticos acreditados... Era, en una palabra, una pincelada de dolor en el tono y ambiente de aquel Madrid, dichoso y feliz de majeza y aristocracia de hace años, que se ve hoy conturbado por las agonías de una guerra civil.

Al establecerse en nuestra bella ciudad Brígida, la maga de la alta costura, ha querido hacer bueno el viejo adagio que reza «que siempre vive con grandeza quien hecho a grandeza está», y en el Paseo del Prado—«Campos Elíseos habaneros»—ha instalado sus lujosos salones para ofrecer a nuestra alta sociedad las primicias del arte de la moda.

Sabios e inteligentes artistas elegidos de los mejores entre los nuestros, han dado cima a la ardua labor de crear el mejor salón de modas de nuestra gran ciudad.

Nuestro ingenioso arquitecto Emilio de Soto, maestro de arte, belleza y buen gusto, con acierto magistral ha interpretado en los salones el más depurado estilo moderno, y teniendo en cuenta el objeto primordial para que han sido creados los salones de BRIGIDA, ha convertido el inmueble en un derroche de «luz y blancura» tan en armonía con todo el decorado del edificio.

La compañía Westinghouse y por su sección de técnicos especializados, ha instalado un perfecto sistema de aire acondicionado, tan necesario al objeto de proporcionar a la alta sociedad el ambiente de una temperatura agradable y desprovista de toda impureza, que contribuye de una manera decisiva al confort propio de todo salón destinado a la alta alcurnia de personas de buen gusto que lo han de visitar.

La Casa Martí, de Pedroso, 64, de pinturas y decoración en general, tan antigua como acreditada, ha sabido interpretar en un todo la pintura mural de los salones en forma maravillosa, los tonos más delicados en un «degradee» apenas imperceptible convierten el trabajo de Martí en una de las más destacadas obras que este artista haya ejecutado.

La Casa Concistre, secundando magníficamente las iniciativas del arquitecto, señor De Soto, ha modelado una obra en yesería que por sus líneas tan originales y modernas, constituye una novedad en el arte de la decoración en yeso.

La gran mueblería de lujo Santa Cruz, ha construído y tapizado el lujoso y confortable mobiliario de la casa BRIGIDA, en varias molduras de una elegancia simpar, adornados con ricas telas, cuya presentación fastuosa ha gustado de manera extraordinaria.

Demestre, Luzón y Cía., artistas en cuanto se refiere a instalaciones eléctricas, han derrochado «gala de luz» en soberbia instalación de luz indirecta.

El anuncio lumínico de la fachada principal, en estilo moderno, ha sido realizado por la casa Opalino, siendo de destacar la novedad de que sus colores lumínicos, blanco y oro, son los primeros en figurar en esta clase de letreros entre los que adornan nuestra ciudad.

La vidriera que luce en el interior del salón de exposiciones es una novedad que, por su estilo nunca visto, llama poderosamente la atención, habiendo sido obra de M. Renault, «Nueva Industria», de Lamparilla, 48.

El vistoso cortinaje ha sido confeccionado por Guma Gottardi, en estilo y colocación modernos; gran artista y el preferido de la alta sociedad por llevar todos sus trabajos un sello de distinción que lo hacen ser el primer artista en trabajos de decorado interior.

Y cerrando esta información, citamos al jardín «La Violeta», de la Calle 23, entre 10 y 12, Vedado, que han sido los que han tenido a su cargo el adorno floral de los salones, así como también los bouquets de novia que con su exquisito y proverbial buen gusto, fueron realizados por estos incomparables artistas que pueden clasificárseles como únicos, pues la variedad de flores de que han hecho alarde es una demostración de ello, consiguiendo una armonía de colorido del más depurado estilo.

UN GRUPO de distinguidas damas y señoritas en los salones BRIGIDA, que asistieron con motivo de su gran exposición de moda.

KATHERINE Randolph, colaboradora de «Vogue», co-propietaria y directora de publicidad de la casa de modas BRIGIDA.

EN UN ACOGEDOR rincón de la casa BRIGIDA, un grupo de distinguidas damas, presenciando la exposición celebrada el pasado jueves.

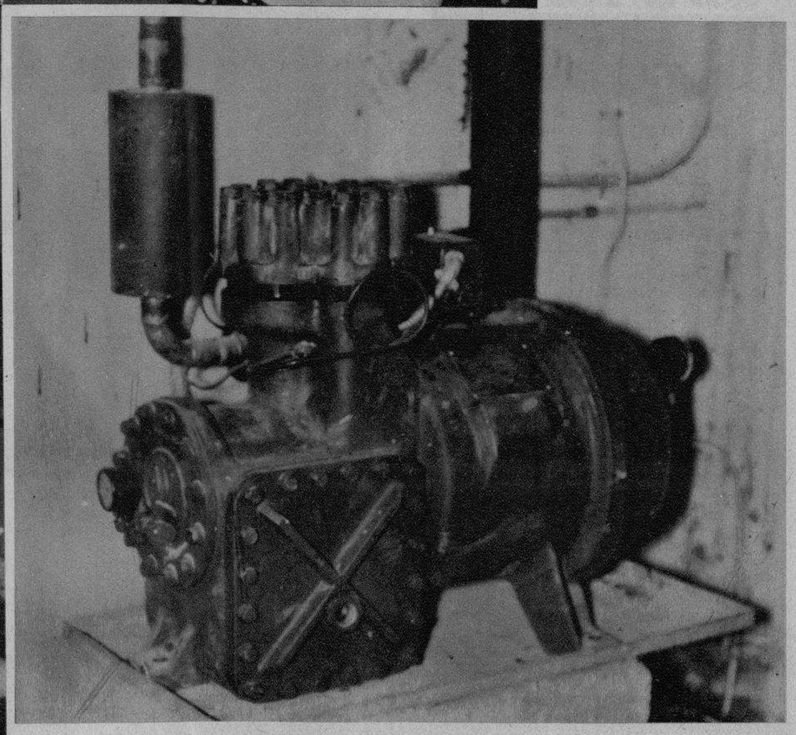

INSTALACION de los compresores «Westinghouse» para aire acondicionado

MODELO de novia con sus damas en azul que ha llamado poderosamente la atención en la exposición de BRIGIDA. Los ramos de flores han sido confeccionados con exquisito gusto por el afamado jardín «La Violeta», de 23 (entre 10 y 12), Vedado.

DISTINGUIDA representación femenina de nuestra sociedad que honró con su presencia la inauguración de los salones BRIGIDA.

M.C.D. 2016

Economice—
compre el tubo grande

ILUMINE SU SONRISA CON KOLYNOS

La belleza personal y el atractivo dependen de tener la dentadura sana, blanca y brillante.

Kolynos está trayendo nuevo atractivo a millares de personas, debido a su admirable acción antiséptica y detersoria.

Use usted Kolynos y disfrutará de esa sensación de limpieza absoluta en la boca.

TENGA ESE *Genuino Chic* PARISIÉN

¿Qué es lo que hace tan atrayente —irresistiblemente atrayente—a la mujer parisién? Usted lo sabrá cuando vea relucir su rostro con la tersura y suavidad única, primorosa, que le da NIKITA—el polvo facial parisién de Lesquendieu—y cuando note que sus labios, con el creyón Mignón, adquieren colorido vívido y frescor de rosa—encantos que atraen y seducen. El creyón viene en dos tamaños: Mignón (grande) y Mignonette (pequeño) y en varios Tonos.

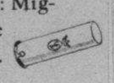

POLVOS NIKITA
CREYONES MIGNON y MIGNONETTE
de
Lesquendieu
·PARIS·

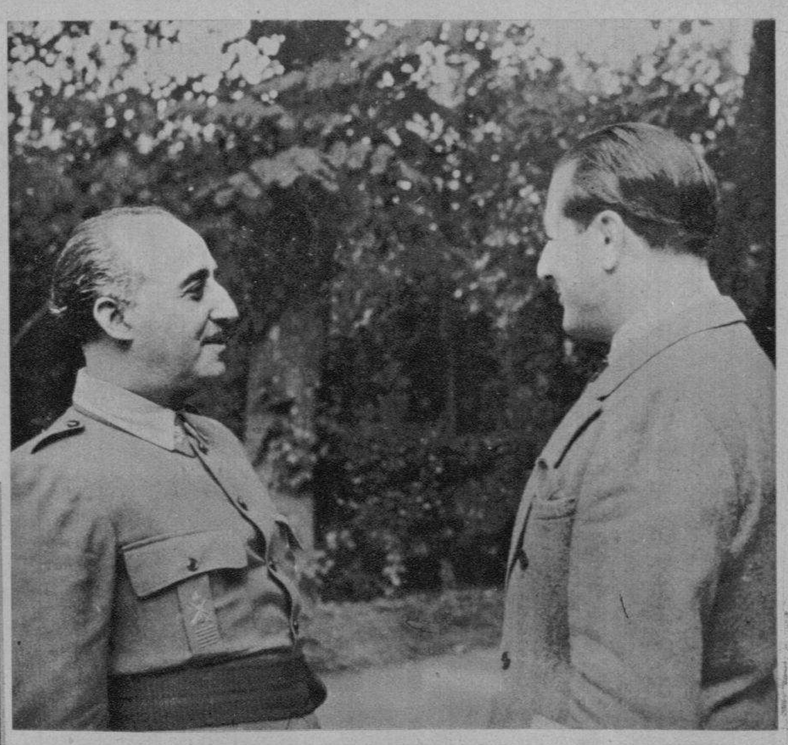

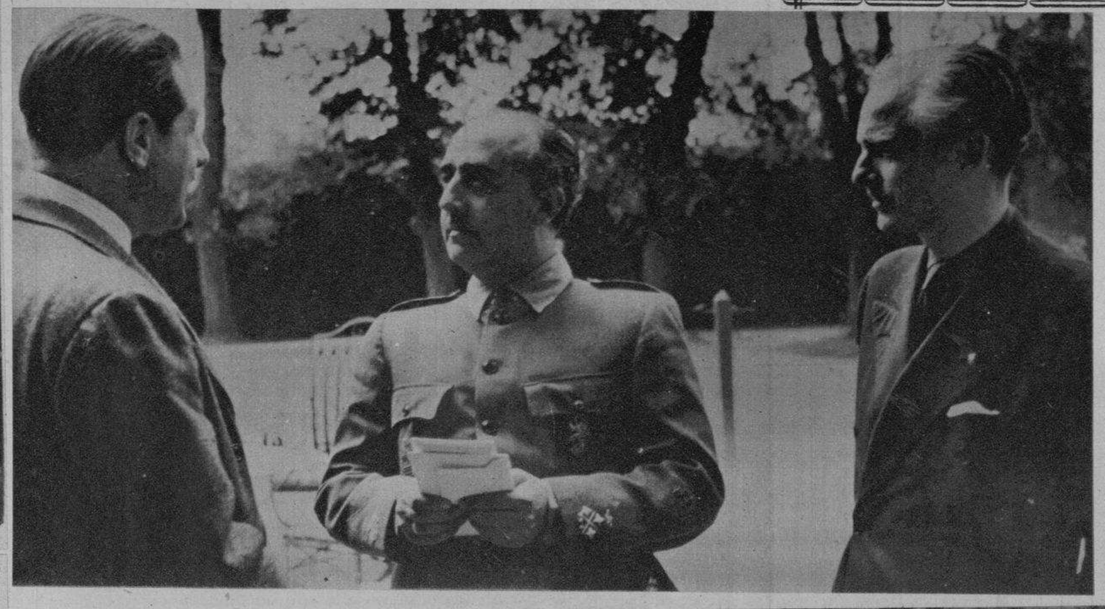

OTROS CUATRO ASPECTOS DE LA SENSACIONAL ENTREVISTA.

Molletes de Calabaza

Hágalos con ROYAL — el polvo de hornear a base de Crémor Tártaro, que asegura resultados perfectos en el horneo y es la protección de los demás ingredientes.

NO es cuestión de habilidad el hacer molletes ligeros y tiernos si Ud. usa el Polvo Royal para hornear. El Crémor Tártaro que contiene Royal es lo que asegura la ternura y el exquisito sabor de todo lo que Ud. hornee.

El Polvo Royal no es costoso. Y es aún mayor la economía si Ud. tiene en cuenta que con Royal no se expone a la pérdida de ingredientes más costosos porque no hay fracasos al hornear

¡Siempre use el Polvo Royal — compre una latica hoy mismo!

¡GRATIS¡ «La Cocina Criolla»

Un nuevo e interesante folleto con recetas para ricos «cakes», galleticas, fritursa y otros platos al horno. Todos probados por expertos de Royal para uso práctico en su propia cocina. Hermosamente ilustrado. Sugestiones culinarias de valor. Sírvase enviar el cupón.

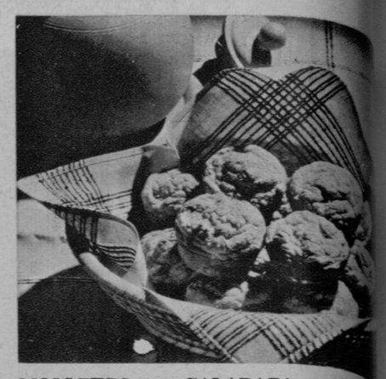

MOLLETES DE CALABAZA.—La rece... hacer estos sabrosos molletes se halla... nuevo folleto Royal «La Cocina Criolla...

Compañía Levadura Fleischmann S. ...
Apartado 782 — Habana, Cuba.

Sírvanse enviarme gratis el folleto ... tos) ROYAL que indico a continuac... incluyo tres centavos de sellos para el ...

( ) El Nuevo Folleto «La Cocina Cri...
( ) El Folleto Recetas Culinarias Es...

Nombre .....

Dirección .....

Ciudad ..... País .....

D. M. 3826.

NUESTRO Enviado Especial con el Caudillo y el señor Serrano Suñer.

S. M. LA MO... IMPONE EST... PEINADOS

y Ud. señora, señorita... de lucirlos también, ... do en cuenta que es im... cindible una buena p... nente.

visite la Peluquería MARTIN...

"El salón de belleza perfecto"

Personal especializado en todos los trabajos.
Depilación eléctrica, Baño Facial, Tinturas, etc. etc.
Neptuno, 409 entre Manrique y San Nicolás. Tel. M-108...

BARRERA, experto pelu... permanentes y tinturas, not... numerosa clientela y a las ... general que presta sus ser... la PELUQUERIA FRANCE... dustria 409, al lado de Ca...

«EL ENCANTO»
Fábrica de sillas plegables e... les para Yacht, Playa, Jardín... tal. — C. FRESNO. Calle 23... Teléfono F-3265. — VEDA...

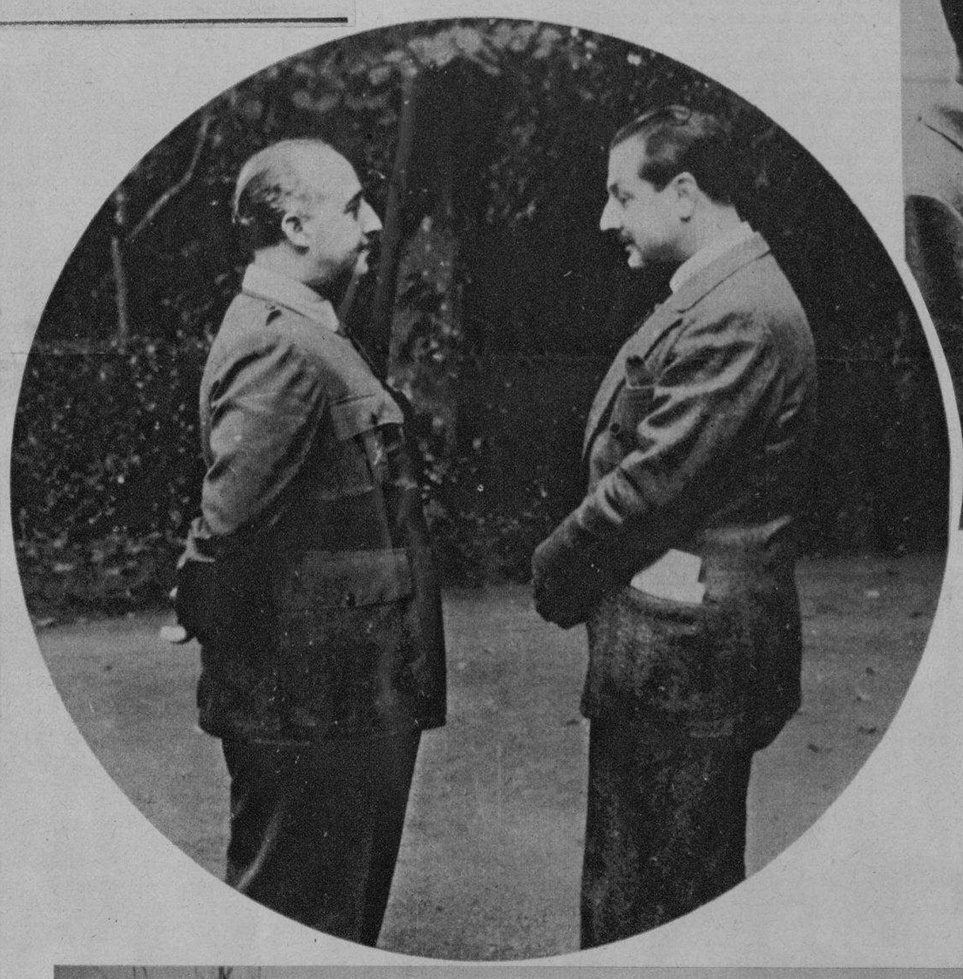

LA CONOCIAN Y SE PRENDABAN DE ELLA PERO...

...pronto dejaban de cortejarla. Ella no se explicaba por qué trataban de evitarla... ¡Es que no tomaba precauciones para conservar su pulcritud!

¡Protéjase contra la transpiración! Nadie se atreverá a llamar su atención—ni usted misma se apercibirá de que ofende... Para sentirse segura de esa pulcritud, use ODO-RONO. Evita la transpiración y sus desagradables efectos, y protege sus vestidos.

ODO·RO·NO

CASIMIR INGLÉS

PETROMO
árbitro de la elegancia
pídalo a su sastre

ALMACENES "NAZABAL"
MURALLA 70

Venas varicosas o inflamadas - Ulceras

Buena noticia para quienes sufren de las piernas a causa de esa dolencia desesperante: Sin guardar cama ni perder días de trabajo, el simple tratamiento con el Aceite Esmeralda Moone cicatriza las llagas muy pronto, reduce la inflamación, amortigua el dolor y devuelve a las piernas su estado normal mientras el paciente continúa en sus ocupaciones diarias.

Síganse las fáciles instrucciones dadas y seguramente se obtendrá la desaparición del mal. El Aceite Esmeralda Moone está de venta en todas las farmacias.

Dr. Valdés Anciano
M-1794. PRADO No. 20
Exclusivamente enfermedades Nerviosas y Mentales

DR. CABRERA
San Miguel No. 426 Telf. M-1885
EXCLUSIVAMENTE RADIOGRAFIAS y CANCER.—RADIOGRAFIAS A DOMICILIO, RADIOTERAPIA. RADIUM.

HERMOSA residencia situada en San Mariano y Goicuría en la Víbora. Dos plantas, construcción moderna, amplias y cómodas habitaciones, dos baños, salas, dos comedores, garage para tres máquinas, gran portal, terraza y otras muchas comodidades que se pueden apreciar visitando este gran palacete. Tiene jardines y ocupa una extensión de 5.318 varas. Se vende por la mitad de su valor. Dan informes en la misma.

A LA IZQUIERDA, Zoila Luyando, famosa cejista y manicure, con un grupo de sus amistades a bordo del vapor «Florida» que fueron a recibirle a su regreso de los Estados Unidos, a donde fué con objeto de ampliar sus estudios en el arte de embellecer. La manicure Zoila, brinda sus servicios en la Peluquería Francesa (Industria 409), al lado de Campoamor

M.E.C.D. 2016