1A SECCION 1

SERVICIO DE ASSOCIATED PRESS. Ésta queda autorizada para usar nuestro servicio y noticias de información.

Servicio exclusivo de la agencia «Havas» y del «Herald Tribune», de New York.

DIARIO DE LA MARINA

El DIARIO DE LA MARINA es el periódico más antiguo de Cuba. Fué fundado en el año mil ochocientos treinta y dos.

Servicios especiales de España. Hilo directo con New York y recepción directa por radio de otros servicios.

1A SECCION 1

AÑO CVI.—NUM. 255. ACOGIDO A LA FRANQUICIA POSTAL LA HABANA, MIERCOLES, 26 DE OCTUBRE DE 1938.—STOS. EVARISTO Y MARCIANO TIEMPO PARA HOY: POSIBLEMENTE BUENO PRECIO: 5 CENTAVOS

SE HA RESUELTO ABRIR A INFORMACION PUBLICA EL PROYECTO DE REVALORIZACION HIPOTECARIA

(COLUMNA DOS).

INDIGNADOS POR UN "RAID" NACIONALISTA CON PAN, LOS MISMOS ROJOS AMETRALLARON A ALICANTE

IMPLICA LA REVALORIZACION UNA FORMULA DE EQUILIBRIO ENTRE MORATORIA Y CREDITO

En esa frase expresa el Jefe del Ejército lo que representa la obra que se estudia y a la que dedicará hoy toda su atención. Estima resuelto ya el reajuste

COMPRARA EL ESTADO EL ORO EXTRAIDO DE LAS MINAS, EMITIENDO CON SU GARANTIA PAPEL MONEDA

Antes del medio día, ayer, concurrió a Palacio el Jefe del Ejército coronel Batista.

Fué acompañado de su ayudante de campo Cantillo y del señor Diego Rodríguez, teniente coronel retirado y hasta hace poco jefe del distrito militar de Oriente.

Al llegar a la mansión del Ejecutivo fueron cumplimentados por los ayudantes presidenciales capitanes Pérez Maymir e Ignacio Herrera, el capitán Oliveros, jefe de la guardia militar y el capitán José Leal jefe de la guarnición policiaca de Palacio.

El coronel Batista charlando con los repórters dijo:

—Debo informarles en primer lugar que el teniente coronel Rodríguez, aquí presente—quien como ustedes saben preside el Patronato Provincial de Hospitales para Veteranos de la Independencia—ha venido a expresarle su gratitud al señor Presidente de la República por el donativo personal de mil quinientos pesos en favor de esas instituciones benéficas.

—El teniente coronel Rodríguez se fué del Ejército pero en espíritu sigue perteneciendo a él. Habiéndole contagiado sus entusiasmos y sus afectos a él le vinculan lazos indestructibles. Diego Rodríguez es hombre del cuatro de septiembre y al entregar su vida y sus actividades por nuevos senderos ha de continuar fiel a la ideología septembrista porque los hombres del cuatro de septiembre son hombres de lucha pues que al caer de ella han templado su alma.

El viaje a Isla de Pinos

Los repórters interrogaron al Jefe del Ejército:

—¿Qué nos dice de su excursión a la Isla de Pinos, coronel?

—Precisamente he venido a Palacio a informarle sobre ella al señor Presidente de la República y poner en sus manos un mensaje de cariño y gratitud de los vecinos de aquella Isla, por los beneficios que ya ha recibido del Gobierno.

—De allí traigo un imborrable recuerdo de profunda gratitud por las atenciones de que fuí objeto. Regreso sinceramente maravillado de las riquezas de esa región que encierra indecibles grandezas de valor imponderable. Es verdaderamente «La Isla del Tesoro» donde viven siete mil ciudadanos que explotan el suelo con los escasos recursos económicos que disponen.

—Tuve la ocasión de visitar los yacimientos auríferos de la mina «La Esperanza», que, al decir de los técnicos en la materia, bien puede contarse entre las mayores del mundo. Al presente sus actividades son muy relativas debido a los escasos recursos económicos de que dispone la empresa que la viene explotando y que preside el ingeniero señor Field. Contemplando aquellos hermosos yacimientos me he sentido optimista, pues estimo que constituirán una de esas fuentes de riqueza que el Gobierno formentará mediante una explotación que permita explotarla en gran escala empleando en la misma más de tres mil obreros. Ciertamente allí hay oro en abundancia.

—¿Y el Gobierno controlará la producción?

—El oro que se extraiga, como los demás minerales, será propiedad de la misma; pero tanto el oro que allí se produzcan como en el resto del territorio cubano, lo adquirirá el Estado al precio del mercado, o sea el que resulte del promedio entre las plazas de Londres y New York. El valor del precioso metal estará obligado a venderlo al Gobierno cubano durante el citado precio.

—Por la legislación que se estudia, el Tesoro Nacional conservará en sus arcas todo el oro obtenido en la Isla y con su garantía emitirá papel moneda reduciéndolo en su equivalencia al certificado en circulación con garantía plata.

—Pero no solamente hay oro en la Isla de Pinos. También hay mármoles de superior calidad. Hasta ahora esos mármoles se han extraído por medio de la dinamita quebrantando su fortaleza; pero ya se ha puesto en uso procedimientos modernos que consiguen extraerlos en bloques completos y sin el menor daño.

—Otro venero de riqueza para la Isla porque por tal motivo acuden allí apretadas corrientes de turistas son las excelentes aguas minerales de todas clases para curar numerosas dolencias.

—Fuera un placer para mí—añadió el coronel Batista—seguir departiendo con ustedes sobre las maravillas de aquel paraíso, pero estoy invitado a almorzar con el señor Presidente y no quisiera hacerle esperar.

Y el coronel Batista tomó el ascensor dirigiéndose a la tercera planta.

Con el coronel Batista tomaron asiento a la mesa presidencial el Secretario de Estado doctor Juan J. Amy, el Secretario de Hacienda doctor Oscar García Montes, el líder del partido Unión Nacionalista en la Cámara doctor Marino López Blanco, el Presidente de ese Cuerpo señor Consuelo Garriga, el del Senado doctor Santiago Verdeja, los representantes Bravo Acosta y Mendieta y los senadores José M. Casanova y Ambrosio Casabuena.

El teniente coronel Rodríguez

El ex Jefe Militar del distrito de Oriente, luego de entrevistar al coronel Laredo Bru y cuando salía de Palacio, se detuvo a conversar con los repórters.

Todos desearon saber por sus propios labios hacia cuáles rumbos divergían sus nuevas actividades.

—¿Es cierto que hará usted política?—le preguntaron:

—«En el curso de mi actuación militar procuré ser justo y ganarme las simpatías de todos y puedo asegurar que siempre procedí por espontáneo impulso, desinteresadamente, sin objetivos políticos ni por el deseo de satisfacer mi vanidad pues ante todo soy un hombre humilde. Reconozco que, obligado por las circunstancias, mis gestiones como funcionario, me llevaron a actuar constantemente en la vida civil donde tuve ocasión de ponerme en contacto con valiosos elementos de la política nacional y hacer muchos amigos de cuyo afecto recibo, a diario, elocuentes testimonios.

—«Mientras permanecí en mi cargo militar me esforcé por servir en justicia y sin distinciones a mis conciudadanos.

—«El cultivar ininterrumpida la amistad de todos me lleva, ahora que estoy retirado del Ejército, a cuyas filas me honra haber pertenecido y del cual heme separado espontáneamente; me lleva, digo, al campo de la política.

—¿Son ciertos pues, los rumores de que será usted candidato de un partido político a Gobernador civil de la provincia de Oriente?

—«Testigos de mi labor constructiva en aquella región, los amigos que allí tengo, ansían llevarme al Gobierno, seguros de que desde tan digna posición administrativa proseguiré desarrollando el patriótico programa que iniciara desde mi jefatura militar.

—«Si acepto las exigencias de mis amigos lo hago fimemente convencido de que mi candidatua tendrá favorable acogida en aquella provincia.

—«Apenas termine las diligencias que me han traído a la Habana, saldré para Oriente, donde tengo mis más caros afectos, conquistados no a virtud de la posición militar que ocupara sino de los servicios que he prestado a beneficio de aquella región.

Nuevamente con el Coronel Batista

A las siete de la noche cuando el Jefe del Ejército se retiraba de Palacio, los repórters le abordaron nuevamente.

—¿Es cierto coronel que fué tema de la sobremesa el proyecto de ley de revalorización hipotecaria que viene redactando una comisión?

—«En efecto, tratamos de esa importante cuestión discutiendo algunos puntos fundamentales de la Ley. Al propio tiempo hubimos de informar a los dirigentes del Congreso del estado en que se encuentra el estudio y estructuración del proyecto, y solicitamos, de paso, su opinión al respecto por si deseaban hacer algunas sugerencias.

—«Mañana siguiendo la costumbre de estos últimos días, volveremos a reunirnos en la finca «Párraga» para continuar considerando el proyecto y adelantar los trabajos emprendidos lo más posible; de manera que en breve pueda ser una realidad la revalorización hipotecaria: medida de justa rectificación.

—«Cuando el proyecto, debidamente concluído vaya al Congreso para ser discutido, se abrirá a información pública para que los interesados en la materia expongan sus puntos de vista. Todos serán escuchados y atendidas sus opiniones.

—«Se dice por algunos oposicionistas que el proyecto entraña una agresión del Estado al capitalismo, mientras otros aseguran que beneficia directamente al capital. Yo estoy en el deber de aclarar que no es una cosa ni otra, sino que se trata de una fórmula de equilibrio entre la moratoria y el crédito.

—«Soy partidario de que cada cual interesado exponga su criterio lealmente y se reclame lo que estime su derecho.

—¿Cuál será el tipo de revalorización, coronel?

—«Este fluctuará en relación con los distintos períodos que hemos atravesado. El primero corresponde desde 1915 a 1930, el segundo desde 1930 a 1934, etapa de crisis en que se produjo la segunda moratoria. La revalorización no afectará a las operaciones hipotecarias partir de 1934 a la fecha. Si tuviera a mano ciertos datos que conozco sería con ustedes más explícito sobre tan interesante materia.

«—Un reporter solicitó del Jefe del Ejército noticias respecto a su próximo viaje a Washington en noviembre para entrevistarse con el Presidente Roosevelt según publicaba un periódico en la tarde de ayer.

El coronel Batista mostróse sorprendido; sin negar mi confirmar la información se limitó a decir: «No tengo noticias sobre ese asunto».

Finalmente los periodistas inquirieron saber la situación del problema del reajuste presupuestal no resuelto todavía por el Congreso.

Respondió:

—«Esa es una cuestión resuelta. Sólo queda por hacer en estos la rectificación de pequeños errores, que se irá aplicando.

—¿Coronel que posibilidades tiene la ley creando la carrera administrativa?

«Soy decidido partidario y propulsor de la carrera administrativa, y el día que se implante será para mí uno de los más felices, porque se habrá realizado una obra más.

Calma absoluta en los frentes informa Salamanca

SALAMANCA, octubre 25. (Havas).—El comunicado oficial del Gran Cuartel General informa no haber ocurrido en los frentes de combate nada digno de mención.

Un actor del cine que es heroe real

BEVERLY HILLS, California, octubre 25. (AP.)—Lyle Talbot, actor de la pantalla, hizo hoy el papel de héroe en un drama real, con motivo del incendio de su residencia, que fué destruída totalmente por las llamas.

Talbot recibió quemaduras en las manos, en el cuello, los brazos y la cabeza mientras intentaba salvar a su amigo Franklin D. Jarker, que se hallaba de visita en su casa cuando se inició el fuego.

Los testigos dicen que vieron a Talbot encerrado en el segundo piso de su casa por las llamas que se iniciaron en el piso bajo, tratando desesperadamente de arrastrar a Parker, que había perdido el conocimiento.

Talbot, medio axfisiado por el humo y con la pijama ardiendo, logró sacar a Parker a lugar seguro y después se lanzó a tierra desde una altura de veinte pies para ayudar a los bomberos.

Es desterrado de Checoeslovaquia el Partido Comunista

Eliminados como factor político. Los diputados siguen en sus escaños

PRAGA, oct. 25. (AP).—El partido comunista ha sido totalmente desplazado de Checoeslovaquia con el acuerdo adoptado por el Gobierno autónomo de Rutenia, de prohibir todas las actividades de sus afiliados.

Los comunistas quedan eliminados como factor político en todo el país.

El primer Gobierno católico de Eslovaquia ha prohibido las actividades políticas de los rojos y los gobiernos autónomos de Bohemia y Moravia imitaron su conducta.

Como quiera que en Rutenia no existen medios legales para abolir el partido, se cree que los diputados comunistas rutenos continuarán ocupando temporalmente sus escaños en el Parlamento.

De nuevo comienza a manifestarse el entusiasmo en Praga donde el Colegio de Abogados ha citado a reunión para discutir la limitación del número de judíos que ejerce la profesión.

Véase una interesante información gráfica sobre AUXILIO SOCIAL en la Sección de Rotograbado.

Detenidos los que provocaron intensa alarma en un cine

Fueron presentados a las autoridades. Versión que no se ajusta a la verdad

Por el Cuartel General se ordenó al Jefe del Regimiento No. 5 «Martí», practicar una amplia investigación en relación con ciertos hechos ocurridos en Santiago de las Vegas en la noche del viernes 21 del actual, en que explotó un petardo en la calle 9 entre 6 y 8 de aquella ciudad y en que se ocuparon otros tres petardos, uno en el parque «Coronel Juan Delgado» y los otros dos en el Teatro «Minerva», todos éstos sin disparar.

Como resultado de las investigaciones se llegó a comprobar que el autor de esos atentados terroristas lo fué Juan Pazos Seigido y como cómplices, Albo Parra Puñales, Anturio González Escarano, Gerardo González Escarano, José González y Julio Valladares, mayores de edad y vecinos de aquella ciudad, los cuales fueron puestos a disposición de las autoridades correspondientes desde los primeros momentos.

Sobre estos hechos depusieron connotadas personalidades de aquella ciudad y todos estuvieron contestes en que las autoridades llamadas a mantener el orden se concretaron a cumplir estrictamente con su deber, no siendo cierto que en ningún momento se haya prohibido la presentación de ninguno de los acusados ante el Tribunal Civil competente.

Hasta donde se ha llegado en la investigación se ha comprobado que el origen de estos atentados terroristas por un grupo de individuos pertenecientes a distintos sectores políticos, obedeció al deso de los mismos de que no se exhibiera en el Teatro «Minerva» de aquello localidad la película «Carmen», porque según ellos, es de matiz derechista.

Santiago de las Vegas, fué tomado como campo de acción para estos actos de terrorismo y de ahí que distintas entidades hallan cursado varios telegramas al Coronel Batista, Jefe del Ejército, denunciando los hechos que motivaron la investigación.

Igualmente ha conocido el Cuartel General la información publicada por el periódico «Hoy», del sábado último, haciendo acusaciones a las autoridades de aquella ciudad, sin que exista justificación de los atropellos, a que hacen mención, puesto que no existen los certificados médicos ni el Juzgado ha conocido de tales denuncias, estimando que dicha información procede de los mismos elementos terroristas.

EL CONSEJO UNIVERSITARIO SUSPENDE LAS CLASES HASTA EL CINCO DE NOVIEMBRE

Todas las peticiones estudiantiles fueron enviadas a las distintas facultades para que las resolvieran y además se dió la razón a los doctores en Filosofía y Letras

LA SESION TERMINO A LAS DOS DE LA MAÑANA. TEXTO DEL ACUERDO OFICIAL TOMADO POR ESE ORGANISMO

El Consejo Universitario acordó, en una reunión que se terminó en horas de la madrugada de hoy, suspender las clases en la Universidad hasta el día 5 de noviembre, remitir las peticiones estudiantiles a las distintas facultades universitarias para que las conozcan y resuelvan y reconocer que sólo los doctores en Ciencias y en Filosofía y Letras, tienen capacidad legal para el desempeño de las actividades docentes en los Institutos de Segunda Enseñanza de la República.

El acuerdo oficial dice a la letra:

«El Consejo Universitario, vistos los recursos presentados por las facultades de Filosofía y Letras y Ciencias contra los dos primeros acuerdos del Consejo de 21 de octubre, aclara que interpretó la petición del Secretario de Educación en el sentido de una posible reforma de la vigente legislación en lo que respecta a la manera de proveer las cátedras en los Institutos de Segunda Enseñanza de la República y que, por esa razón, se produjo en la forma contenida en el acuerdo primero de la citada fecha, pero que, de conformidad con lo que en ambos recursos se pide y en atención a las razones en ellos expuestos, declara:

Que sólo los doctores en Filosofía y Letras y Ciencias tienen capacidad legal para el desempeño de las actividades docentes en los Institutos de la República, ya que son la orden militar 227, de 30 de julio de 1900, y el decreto presidencial 1080, de 25 de julio de 1927, los textos legales que regulan la materia.

Con respecto al acuerdo segundo, también recurrido, existiendo una comisión reorganizadora de la Segunda Enseñanza es a ella a la que compete determinar y regular las disciplinas de la mencionada enseñanza, así como la forma de proveer las cátedras que se encuentran vacantes.

El doctor Soler, decano de la Escuela de Educación, formuló un voto particular.

Se acordó asimismo suspender el estudio y discusión de las peticiones formuladas por la Federación de Estudiantes Universitarios, con objeto de dar oportunidad a los profesores para que expongan su opinión sobre cada una de ellas, a cuyos efectos acuerda remitir copias a las facultades para que las conozcan y resuelvan en sesiones privadas, mediante votaciones secretas.

Para facilitar la labor se suspenden las clases en la Universidad hasta el día cinco de noviembre».

Invitado por el Jefe del Ejército de los Estados Unidos el Coronel Batista para que visite Washington

WASHINGTON, octubre 25. (AP.)—En centros bien informados de esta ciudad se asegura que el Coronel Fulgencio Batista, Jefe del Ejército de la República de Cuba ha de venir a Washington, como invitado de honor, a la gran revista militar que ha de celebrarse el día 11 de noviembre.

Dicha revista ha sido organizada para conmemorar la firma del armisticio que puso término a la conflagración mundial que tuvo a Europa en zozobra constante desde el año de 1913 al de 1918.

La invitación, según se informa, ha sido formulada directa y oficialmente por el Jefe del Ejército de los Estados Unidos, al Jefe del Ejército cubano.

Personas muy bien relacionadas afirman asimismo que el Coronel Batista ha aceptado la invitación y que vendrá en compañía de varios altos oficiales cubanos.

N. de la R.—La noticia anterior, que llegó ayer mismo a nuestra redacción, no ha sido confirmada ni negada aún por el Estado Mayor del Ejército cubano.

LLEGAN LAS TROPAS NIPONAS A HANCAO; CHIANG KAI-SHEK HUYE HACIA LA PROVINCIA DE HUNAN

Tanto esta ciudad como las de Wuchang y Hanyang, han sido dinamitadas e incendiadas por los chinos antes de abandonarlas. Medidas respecto a los extranjeros

EL GRUESO DE LAS TROPAS JAPONESAS SE HA CONCENTRADO EN LAS PUERTAS DE HANCAO

HONGKONG, octubre 25. (AP.)—Un comunicado japonés anuncia hoy que la vanguardia de la campaña de Hancao llegó a la ciudad en llasmas e indefensa a las 4.30 de la tarde de hoy, o sea a las 3:30 de la madrugada en la Habana.

Estas tropas, que son las que avanzaban por el Yangtzé, son las primeras que entraron en la ciudad, dice el comunicado.

Agrega que la ocupación de Hancao aún es incompleta y predice la inminente capitulación de Wuchang.

Las últimas defensas de Wuchang, ciudad situada a 20 millas de Hancao, cayeron en poder de los nipones.

Las noticias que se reciben de Hancao dicen que las últimas fuerzas chinas que habían quedado en la capital provisional dinamitaron e incendiaron los edificios más importantes del gobierno así como las fábricas.

Cuando se recibió en Hancao la noticia de que las tropas japonesas estaban casi a las puertas de la ciudad, la muchedumbre invadió la concesión nipona e incendió los antiguos cuarteles de los japoneses.

Las tres ciudades de Hancao, Wuchang y Hanyang están en llamas, incendiadas por los chinos que se retiraron de ellas sin defenderlas

SHANGHAI, octubre 26. (Miércoles). (AP.) — El ejército y la armada japonesa anunciaron anoche que la vanguardia de su invasión de la China central había entrado en Hancao y en la madrugada de hoy se está haciendo una concentración de tropas para oeupar completamente la capital de la China.

La ciudati se halla amenazada de destrucción por los incendios originados por los chinos.

El generalísimo Chiang Kai-Shek y su esposa salieron de Hancao en un aeroplano el lunes por la noche, después de la evacuación en masa de los miembros del gobierno y de gran número de habitantes lo mismo de Cantón que de las ciudades hermanas de Wuchang y Hanyang.

En los centros bien informados de esta ciudad se cree que Chiang ha ido a la región montañosa del sudeste de la provincia de Hunán, donde es posible que intente reorganizar sus ejércitos centrales para iniciar un avance hacia Changsha capital de Hunán, a 180 millas al sud-sudoeste de Hancao.

Coincidiendo con la llegada de las fuerzas japonesas a Hancao, el ministro japonés Masayuki Tani, que tiene sus oficinas en esta capital, hizo un aviso análogo al del sábado pasado, recomendando a las autoridades neutrales que procuren que los barcos que llevan sus banderas se alejen de Hancao a zonas más seguras del río Yangtzé.

La nota dice que se ha descubierto que «muchos juncos chinos llenos de soldados se están moviendo cerca de los buques neutrales en el litoral de Hancao».

Tani reitera que el Japón desea evitar posibles incidentes y agrega que «es difícil dar seguridades de que las tropas chinas que así se aprovechan de la ventaja de la presencia de los barcos neutrales no sean atacadas por razón de su proximidad a tales buques.»

Las noticias neutrales dan cuenta de que las tropas chinas que se retiran han volado varios edificios con dinamita. En Hancao, Hanyang y Wuchang se registran importantes incendios, obra de los chinos en retirada.

Los marinos americanos de los cañoneros anclados en Hancao patrullan la que fué concesión rusa para proteger las vidas y propiedades de los americanos, mientras los marinos ingleses mantienen el orden en la que fué concesión británica.

Las llamas están consumiendo en Hancao grandes áreas de los distritos que estaban controlados por los extranjeros, así como de la concesión japonesa donde un grupo de chinos trata de mantener el orden.

El grueso de las tropas japonesas japonesas se concentra en las puertas en Hancao

SHANGHAI, octubre 25. (AP.)—Mientras los chinos informan que decidieron no defender a las ciudades de Wuhan por «razones estratégicas», un informe japonés procedente del frente da cuenta de que los aviadores que practican reconocimientos han podido presenciar pruebas de que los chinos se resisten en el último momento dentro de la ciudad.

Un corresponsal de la agencia Domei dice que los aviadores dan cuenta de que los chinos están tomando posiciones adyacentes a las áreas de Hancao que antes estaban controladas por los extranjeros.

Las porciones Norte de Hancao está totalmente en llamas. Los pilotos aéreos dicen que los incendios semejan «enormes piras».

Un despacho de la agencia Domei dice que el grueso de las fuerzas japonesas se aproxima cautelosamente a causa de que tiene motivos para creer que los chinos pretenden hacerse fuertes en el interior de la ciudad. Se trata según se cree de una maniobra para cubrir la retirada de las tropas chinas

Bernard Shaw no es perito en elegancia

KILLARNEY, Irlanda, octubre 25. (AP.)—Unas palabras de George Bernard Shaw, en favor de su sastre, durante un juicio seguido contra éste, por daños, obtuvieron solamente la risa del Juez.

Un sastre de Kenmare, lugar cercano a Killarney, presentó dos cartas del humorista irlandés, como testimonio de su habilidad en el oficio.

Una de las cartas decía: «El traje llegó hoy y me parece magnífico. El saco, especialmente, me sienta de manera admirable. Muchas gracias».

El Juez, echándose a reir, manifestó que había podido apreciar que Mr. Shaw usaba una ropa detestable».

En tanto que el repórter de tribunales apuntaba la frase, el Juez agregó:

«Se nos dice que el acusado hizo un traje para el eminente humorista Mr. Shaw, quien ha manifestado su gratitud por la bondad del trabajo. Pero todos sabemos que el famoso escritor es un maestro de la ficción».

Sesión extra en la Cámara mañana; se discutirá el ajuste

Algunos congresistas se entrevistaron con el Jefe del Ejecutivo

Se informó a los reporters palatinos que ayer tuvo efecto una interesante conferencia con el Jefe del Estado sobre el problema del reajuste presupuestal cuyo proyecto de ley se encuentra en la mesa de la Cámara para ser discutido, el Presidente de este Cuerpo, señor Garriga; el del Senado, doctor Santiago Verdeja; los representantes Marino López Blanco, Antonio Bravo Acosta y Juan Mendieta y los senadores José Manuel Casanova y Ambrosio Casabuena.

Según noticias en la entrevista estuvo presente el Secretario de Hacienda doctor García Montes.

Existen informes de que después de un amplio cambio de impresiones se adoptó el acuerdo de que la Cámara en sesión extraordinaria mañana jueves apruebe el proyecto de reajuste. Se afirma que entre Jefe del Estado y los congresistas se llegó a un convenio que armoniza los criterios del Congreso y del Ejecutivo respecto al reajuste.

Tiénese entendido que los expresados congresistas continuarán tratando en el día de hoy el mismo asunto con el Secretario de Hacienda.

Por estar pendiente la conferencia a que nos referimos, la Cámara no celebró sesión ayer para continuar tratando de la rebaja presupuestal, habiendo caído la sesión por falta de quórum.

Si esta tarde hay el quórum necesario será aprobada la amnistía de delitos comunes.

Tras una explosión en el "Deutschland" se produjo un incendio cuando el barco alemán rendía su jornada a New York

Hubo momentos en que pareció inminente una tragedia, pero al fin fué dominado el incendio. Los pasajeros bailaban alegremente al producirse la conflagración

THOMASTON, oct. 25. (AP).—Un despacho del trasatlántico alemán «Deutschland» diciendo que tenía fuego a bordo, se interceptó esta noche por la estación de radio Mackay, de esta ciudad.

La posición que se daba en el mensaje situaba el buque a unas 200 millas al sudeste de Cabo Race, Terranova.

Mackay dió cuenta de haber recibido el mensaje a las 6 y 22 de la tarde, hora de la Habana.

El buque informaba que el incendio se había originado en la escotilla número 2 y agregaba hallarse a los 44 grados 9 minutos de latitud norte y a los 47 grados y 27 minutos de longitud oeste.

Las noticias que se tienen en los círculos navieros son que el «Deutscland» salió de Hamburgo y llegaría a Nueva York el viernes próximo.

Las primeras señales de auxilio

En las estaciones de guardacostas de Boston se dice que hubo una señal pidiendo auxilio a la que siguió un período de quietud al objeto de que los barcos que navegan por la costa pudiesen recibir más informes acerca del incendio.

La Radiomarine de Chatham, en Massachusetts, informó que tres barcos se habían ofrecido a prestar auxilio y que habían dado sus posiciones respectivas al trasatlántico alemán. Estos barcos son el «Manhattan», de los Estados Unidos; el noruego «Europe» y el vapor americano «Collamer».

El «Deutschland», de la Hamburguesa Americana, es un barco de dos hélices, de 602 pies de eslora y 20,602 toneladas brutas, según el registro del Lloyds, y fué construído en Hamburgo, en 1923.

La Radiomarine de Chatham dijo más tarde que el mercante «American Farmer» había enviado un mensaje diciendo que continuaba viaje para prestar auxilio al «Deutschland».

El «American Farmer» se hallaba a las 6 y 30 de la tarde de hoy a los 44 grados 27 minutos de latitud norte y a los 40 grados de longitud oeste.

También anunció dicha estación que el «Champlain» estaba en comunicación con el «Deutschland» y que el trasatlántico alemán «Bremen» estaba a unas 500 millas de la posición de aquél.

Mackay dice que el «Deutscland» no dió ningún informe inmediatamente después de su llamada de auxilio, a causa de que el telegrafista del barco estaba escuchando las posiciones que daban a conocer los demás buques.

El «Deutschland» salió de Hamburgo el 20 de este mes y es un barco que con frecuencia trae cargamentos de oro del extranjero.

Uno de los primeros mensajes del capitán de dicho barco decía que el incendio era «peligroso» y que necesitaba ayuda con la mayor urgencia.

En el «Deutschland», según los funcionarios de la compañía en New York, hay unas mil personas, de las cuajes 350 son ciudadanos de los Estados Unidos.

La lista de pasajeros contiene 591 nombres. La tripulación se compone de unos cuatrocientos hombres.

Manda dicho barco el capitán Karl Steinckle, veterano de la marina mercante alemana.

Dominado el fuego a bordo del trasatlántico «Deutschland»

NEW YORK, oct. 25. (AP).—Desde el «Deutschland» se recibió esta noche un mensaje dando cuenta de que el fuego que se había declarado a bordo, está dominado.

En el mensaje nada se dice acerca de los daños recibidos por el trasatlántico, y los barcos que respondieron a las peticiones de auxilio del alemán siguen navegando hacia él para hacerse cargo de los pasajeros y de la tripulación, si fuere necesario.

La Columbia Broadcasting Company participa que el capitán del vapor «Deutschland» está en contacto con todos los barcos que se le acercan para prestarle ayuda, especialmente con el «Collamer», el «Europe» y el «American Traveller», los que se hallan a unas 200 millas al sudeste de Cabo Race, Terranova.

NEW YORK, oct. 25. (AP).—De los detalles que se han recibido en los numerosos mensajes inalámbricos que se han cruzado las estaciones de radio con los buques que acudieron a prestar auxilio al «Deutschland», se sabe que a bordo del barco hubo una explosión en la escotilla número 2 y que, inmediatamente, salieron de la misma humo y llamas, entrando en acción la brigada de incendio del barco para sofocar el incendio.

Mientras tanto, los pasajeros se hallaban en un baile donde abundaba el cocktail.

Los primeros esfuerzos de la dotación del barco para dominar las llamas fracasaron, pues el fuego se propagaba con rapidez, y el capitán Steinckke dispuso que todos los marineros disponibles atácasen el fuego logrando, no sin grandes esfuerzos, localizar finalmente las llamas y dominar el incendio.

Los barcos que acudieron a prestar auxilio al «Deutschland», fueron el «Manhattan», americano; el «Minerva», francés; el «American Traveller», americano; el «Collamer», americano; el «American Farner», americano; el «Europe», noruego; el «Laconia», inglés.

A las 8 y 15 de la noche el capitán informó a la «Associated Press que el fuego estaba completamente dominado.

Media hora después la casa consignataria de Boston recibió la confirmación de esa noticia.

EXIJA el Suplemento en ROTOGRABADO con esta EDICION

CORTAN EL REGOCIJO POPULAR SEMBRANDO LA MUERTE ENTRE LOS QUE RECOGIAN LOS PANES

Los nacionalistas pueden probar que desde el día seis de este mes no han atacado a esa ciudad. El combate en el Jarama fué otra gran victoria para los franquistas

FUE EL DE AYER UN DIA DE INACTIVIDAD EN LOS DISTINTOS FRENTES DE BATALLA EN LA PENINSULA

BURGOS, octubre 25. (Havas).—Radio Nacional comunica oficialmente que el 12 de octubre último nuestra aviación bombardeó Alicante con hogazas de pan, lo cual causó en la población una intensa alegría. En represalia por esta actitud, el Gobierno de Barcelona ordenó que la aviación roja bombardease la ciudad con proyectiles. Y así el 14 de octubre los alicantinos sufrieron seis raids consecutivos de los aviones izquierdistas, que causaron muertos y heridos. Podemos afirmar de manera categórica que las escuadrillas nacionalistas no han volado sobre Alicante, para atacarlo, desde el 6 del corriente mes y el hecho está comprobado por el detalle de que en los comunicados del Ministerio de Defensa de Barcelona y en los de las demás fuentes de noticias de los rojos, no se haya informado de ningún raid aéreo nacional desde esa fecha.

Falleció el Encargado del Consulado británico en Alicante

ALICANTE, octubre 25. (Havas). El encargado del Consulado de Inglaterra en esta ciudad, Gabriel Callejón, falleció hoy a consecuencia de las heridas que sufrió en el bombardeo del 6 de agosto. Desde entonces estuvo debatiéndose entre la vida y la muerte, hasta el punto de que llegó a anunciarse esta última falsamente, por creerse que ya había sucumbido a sus terribles lesiones. El sepelio se efectuó esta tarde, asistiendo las principales autoridades.

Treinta y cinco bajas en un nuevo bombardeo de Madrid

MADRID, octubre 25. (Havas).—La artillería nacionalista bombardeó el lunes a Madrid, cayendo en la ciudad unos sesenta obuses. Oficialmente se anuncian 35 bajas, pero se descomponen en 3 muertos y 32 heridos.

Es completa la inactividad en todos los frentes españoles

HENDAYA, frontera franco-española, octubre 25. (AP).—La guerra civil española ha entrado en otro período de completa inactividad a pesar de los ataques realizados por los nacionalistas contra las defensas rojas del frente de Madrid y que, según los comunicados del Gobierno de Barcelona, fracasaron.

Los observadores de la frontera creen que la actividad que se advirtió ayer en el frente de Madrid fué una acción aislada que nada tiene que ver con la ofensiva que se dice prepara el generalísimo Franco.

Los despachos del gobierno soviético se extienden en consideraciones acerca de la lucha que se viene librando en el meandro del río Ebro desde el 25 de julio, calificándola de una de las victorias más importantes del régimen rojo.

Esas noticias calculan que de siete a diez divisiones han sido barridas en sus infructuosos contra ataques en el saliente del Ebro.

Esperan la sentencia contra los dirigentes del POUM

BARCELONA, octubre 25. (Havas).—Todos los periódicos publican hoy detalles sobre el juicio de los dirigentes del POUM (Partido Obrero Unificado Marxista), en el cual se dictará sentencia de un momento a otro. Algunos se limitan a informar sobre los interrogatorios y las declaraciones, mientras que otros publican las requisitorias del procurador general.

Informa Barcelona sobre las operaciones en el Jarama

BARCELONA, octubre 25. (Havas).—El comunicado del Ministerio de Defensa informa que el lunes las tropas nacionales lanzaron un intenso ataque en el sector del Jarama y al Sur y Suroeste de Ciempozuelos. Tras una preparación de artillería muy sostenida, numerosos batallones enemigos iniciaron con terrible ímpetu el asalto en la dirección del vértice Legama, en la carretera de Valdemoro a Cuesta de la Reina, y el vértice Espartina en la carretera de Andalucía. Toda la jornada se estuvo combatiendo con violencia extraordinaria, manteniendo los nacionalistas una presión vigorosísima sobre las líneas del Gobierno.

En los demás frentes, no hubo novedad.

Cómo se desarrolló el duro combate del Jarama

MADRID, octubre 25. (Havas).—El corresponsal de la Agencia Havas pudo observar en varias de sus fases el duro combate librado en el sector del Jarama. La operación realizada, con gran intrepidez y coraje, por los nacionalistas, desde el punto de vista militar parecía más bien destinada a distraer la atención de las fuerzas del Gobierno, que a batir en regla sus líneas. Fué precedida por una intensa preparación de artillería. Se calcula que las baterías dispararon de siete a ocho mil obuses. Las tropas lanzadas al ataque eran varios batallones de infantería, unos cuantos escuadrones de caballería y un tabor de regulares.

El ataque se subdivió sobre los tres puntos principales el vértice Laosta, situado a cuatro kilómetros al Suroeste de Seseña, y el vértice La Higuera, también a cuatro kilómetros al Sudeste de Borox, aunque las tropas nacionales también enfilaron sus duras acometidas contra otros puntos del frente izquierdista, para romper su resistencia. El vértice Lecana fué, sin embargo, el objetivo principal del ataque franquista, que por su impetuosidad puso a menudo en grave peligro las posiciones del Gobierno, batidas de enfilada en algunos momentos por los tiros de la artillería nacional.

Rechazado un contraataqce rojo en el Ebro, con grandes pérdidas

BURGOS, octubre 25. (Havas).—Radio Nacional comunica esta noche que la continua lluvia en los diferentes frentes impide completamente las operaciones militares. Aprovechando el período de calma los rojos lanzaron un violento contraataque en el sector del Ebro, siendo rechazados desastrosamente por las tropas nacionales que les inflingieron durísimo castigo.

Un saludo al DIARIO desde San Sebastián

Desde la pintoresca San Sebastián, que es hoy, en plena guerra, un gran centro de turismo mundial como en sus mejores tiempos, nos remite el siguiente cablegrama el señor Castaño, delegado del Gobierno nacionalista:

«Dr. José I. Rivero, director DIARIO DE LA MARINA.—Reunidos en Delegación nacional Tocno, Manuel Aznar, Sánchez, Eugenio Montes, Halcón, Víctor de la Serna, saludamos, brazo en alto, al gran DIARIO DE LA MARINA.—Castaño, delegado nacional».

M.E.C.D. 2016

POLITICOS CAMAGUEYANOS PARTICIPARAN EN LA INAUGURACION DE TRABAJOS PUBLICOS EN MORON

POLITICA y POLITICOS

POLVO DE ORO

Cuando un hombre de Estado habla; más aún: cuando a un hombre de Estado se le trasluce el pensamiento, instantáneamente crea y destruye intereses cuantiosos.

No hay más que asomarse a esos recintos de las finanzas nacionales, e internacionales, llamados «Bolsas», para ver que la simple sospecha de una actitud puede causar la riqueza o la ruina; y no de una o varias personas, sino de toda una nación,a veces.

Esto sabido, los hombres de Estado no hablan, más que en forma vaga, nebulosa o «yéndose por la tangente», precisamente para no crear ni destruir intereses, ni producir verdaderas alteraciones del orden económico en la nación.

Y si esto es así, deberá suponerse el efecto que está causando en nuestra economía, la actitud política de los hombres del Estado que tienen, ya para dos meses, pendiente el problema del reajuste económico y administrativo de la Nación, sin que acaben de resolver en definitiva las medidas solucionadoras.

Primero produjo el pánico, y su consiguiente desastre sólo comparable al clásico «elefante en una cacharrería», el anuncio del reajuste con su promesa de cesantías El reajuste se calculaba del diez al quince por ciento, pero el daño fué del cien por cien, porque todos los empleados, sin excepción, sintieron la zozobra de ser los posibles «agraciados» con la cesantía. Así, la merma efectiva del numerario oficial en circulación debía ser de ese porcentaje en que el Tesoro necesitaba disminuir sus egresos, pero sicológicamente la paralización fiduciaria fué total, en el espasmo del temor que alcanzó a todos los empleados públicos.

El anuncio produjo un mal mucho mayor que el propio reajuste, cuyo daño sintió el Comercio instantáneamente y, como consecuencia, la Industria. Y como los intereses ciudadanos tienen una concatenación fatal, el perjuicio llegó hasta los últimos rincones, y no del porcentaje del reajuste necesario, sino del pánico que no admite porcentajes.

Este estancamiento monetario produjo lo más y lo peor de una crisis ya positivamente económica, y lejos de acudir rápidamente a solucionar el problema con una medida radical urgente (que por mala que pudiera haber sido, nunca llegaría a tanto como la indeterminación de estos últimos cuarenta días) esta es la hora en que no se ha llegado aún a la adopción de una línea de conducta que acabe con la zozobra de los espíritus y con el malestar material que se percibe en nuestros círculos economicos.

Quiere esto decir que, contra todo lo que aconseja la más elemental discreción política, se habla más que se actúa, y se sigue una práctica que en lo político suele dar buenos resultados (la de «el tiempo y yo para otros dos», de Gladstone) pero que en lo económico es de malísimas y fatales consecuencias, pues en la Economía impera un viejo proverbio árabe, del que tan devotos son los norteamericanos que lo han tomado por suyo, lleno de verdad y poesía, que dice: «El tiempo es polvo de oro y no ha que despreciarlo».

Y uno de los principales deberes de la Política, es tener en cuenta que su función es administrativa de los intereses nacionales y de los ciudadanos; y pues tan vastos bienes dependen de la Política, no es oportuno, ni discreto, ni útil perder los días, semanas y meses («polvo de oro») en bizantinismos protocolares, en zancadillas, ni en maniobras para eludir el penoso deber de la economía que a todos nos imponen los acontecimientos.

Impera, entre nosotros, la política totalmente negatoria del «vivo», que jamás ha construído nada. El «vivo» es un ente sin capacidades para cosa de provecho, que se supone más «listo» que los otros y trata de vivir de lo que los otros crean. Pero, como todos somos «vivos», todos resultamos «bobos».

Y hay que volver por la política inteligente, que es la creadora; la que produce lo que gasta. La talentosamente egoísta que sabe estimular la producción para tomarse su parte.

Que no es ésta, precisamente, que por discutir y rehuir personal, o colectivamente el reajuste, ciega las fuentes de producción de donde se nutre, con lo que podrán acabarse las discusiones y los reajustes, porque no habrá para nadie.

Joaquín ARISTIGUETA.

POLITICA PINAREÑA

—Pérez Galán, innegable valor político de Pinar del Río, continúa siendo el candidato al Gobierno de la provincia, apoyado por una formidable coalición de fuerzas políticas.

—«Panchito» Fernández Valdés, el primer suplente entre los Representantes del Partido Liberal, trabaja sin descanso en pro de la tradicional agrupación del gallo y el arado, donde tiene amigos y fuerzas personales.

—A principios del próximo mes, nos participan sus organizadores, será el anunciado homenaje en el Hotel Ricardo de la capital vueltabajera, al Presidente de la Cámara señor Marcelino Garriga, con motivo de su exaltación a esa alta investidura nacional.

Muchas adhesiones a ese acto se han recibido por los señores Abraham Pérez, Jacinto Argudín y el doctor José Pérez Arias.

—Ha sorprendido gratamente los círculos liberales de esta capital, la noticia de que el señor Manuel María Santos, líder político de Quiebrahacha y Mariel, será designado candidato a Representante en los futuros comicios.

Manuel María Santos es un elemento valioso y que tiene arraigo electoral en casi todos los términos de la región pinareña.

—Aunque el Alcalde Municipal señor Agapito Guerra no lo ha dicho públicamente, se tiene entendido que no abandonará las orientaciones de su querido amigo el senador Ferro. Tan pronto como el Mayor pinareño termine las obras públicas municipales que viene realizando —se nos asegura— volverá a dedicarse a la política activa, ingresando en el Partido Unión Nacionalista para cooperar con el Senador dimitente del Social Demócrata.

El almuerzo en Río Cristal se efectuará hoy, a la una, tomando parte los siguientes representantes nacionalistas de la región pinareña: José Ramón Fernández (Joselín), Ramón Granda Fernández doctor Rogelio Regalado Rodríguez, doctor Manuel Ferro, doctor Tomás E. García Montesino y el senador Simeón Ferro y Martínez.

Ligar intereses dentro del nacionalismo, con motivo del reingreso del senador Ferro, lo que motivó comentarios y polémicas, es el motivo de este ágape político.

—Conversaciones importantes se han iniciado desde hace días entre elementos de significación en la política, entre ellos varios Representantes pertenecientes al CND, al PUN y al AR. Atendiendo a una afectuosa súplica nos reservamos nombres, pero anticipamos que en la entrante semana harán su ingreso en el «Demócrata Republicano», varios actuales Representantes, pertenecientes al CND.

—El Representante José Ramón Fernández no está satisfecho ni actuará acorde con el senador Ferro. Más noticias sobre tan importante problema político pinareño, habrá después del almuerzo que ha de celebrarse hoy en Río Cristal.

Preparan el recibimiento a Ramón Vasconcelos

Se reunión ayer el comité ejecutivo liberal en el círculo del partido de Carlos III.

Después de amplias deliberaciones se acordó nombrar una comisión que se entenderá con los detalles del recibimiento que se tributará al senador Ramón Vasconcelos a su próximo regreso.

Además de los elementos que vienen preparando ese acto liberal, fueron designados miembros de la aludida comisión el senador Recio, el representante G. Gutiérrez, el consejero Ramón Rivero y el concejal Benito Folgueras.

ESTUDIA EL PRESIDENTE DE LA REPUBLICA EL CASO DE CIENFUEGOS PARA RESOLVER EN BREVE

Preguntado ayer el doctor Joaquín Ochotorena, Secretario de Gobernación, sobre el estado del asunto pendiente en la lucha que se desarrolla alrededor de la Administración Municipal de Cienfuegos, expresó que el asunto está siendo estudiado por el Presidente de la República, el cual resolverá en el momento oportuno. Entonces, agregó el referido funcionario, podrá informar a la Prensa ampliamente.

También expresó el doctor Ochotorena que ha quedado de Letrado consultor del Negociado del Registro de Extranjeros el doctor Luis de J. Muñiz, a quien la suerte favoreció en el sorteo verificado bajo su presidencia. El doctor Muñiz, amigo particular nuestro, ha recibido, con tal motivo numerosas felicitaciones.

Y respecto al reajuste dijo el doctor Ochotorena que ya se confecciona el decreto del mismo, dándose los últimos toques, y que será enviado a la «Gaceta Oficial», apenas terminado, informando en esa oportunidad al país para conocimiento de todos.

El doctor Ochotorena, después de noticiar a los periodistas, habló con ellos extensamente sobre diversos tópicos de actualidad, tanto nacionales como extranjeros.

AUDIENCIAS CONCEDIDAS EN EL DIA DE HOY POR EL SEÑOR PRESIDENTE

Dr. Santiago Verdeja, Presidente del Senado; Representante José Elías Olivella; Representante Agustín T. Díaz González, y Representante Lucas Cambó.

Sr. Marcelino Garriga, Presidente de la Cámara; Representante Ramón Ochoa; Representante Máximo Rodríguez; Representante Baldomero Surós, y Representante Juan Rodríguez Benavides.

LOS DEMOCRATAS REPUBLICANOS CELEBRARON UNA GRAN FIESTA DE PROPAGANDA EN CARDENAS

En la ciudad de Cárdenas ofreció el partido Demócrata Republicano el domingo último una fiesta política, que ha sido de las más brillantes que se han celebrado en aquella localidad.

Consistió en un banquete preparado en honor de los miembros del Ejecutivo Nacional de ese Partido por los miembros del Ejecutivo Municipal, a cuyo frente figura el señor Pedro W Lluriá.

El acto tuvo extraordinario realce. La población, animada, ocupó las principales calles de Cárdenas, por las que desfiló nutrida manifestación organizada desde Coliseo.

Esta terminó en el hotel «La Europa», frente al Parque Central, donde con el banquete preparado en salones de ese establecimiento, se ofreció un mitin político que terminó en hora avanzada de la madrugada del lunes.

Como acto de propaganda produjo una gran impresión entre los asistentes y entre los elementos políticos de la población cardenense, por su animación, brillantez, orden y entusiasmo.

En la mesa presidencial ocuparon asiento las siguientes personalidades: Dr. José Alberni, Srta. Margarita Iglesias, Juan Cabrera, Sr. Oscar Soto, Comandante Miguel Coyula, Pedro W. Lluriá, Raúl Menocal, Gustavo Cuervo Rubio, Pelayo Cuervo, Dr. Críspulo Solaún, Dra. Gómez Carbonell, Dr. Boada, Comandante Herryman, Dr. José R. Andreu, doctor Guillermo Belt, Dr. Manuel Borbolla y Sr. Miguel Bretos.

Un numeroso grupo de distinguidas señoras participó del acto: la señora de Cuervo Rubio, la señora Fowler de Menocal, doctora Dorina Cuervo, señorita Silvia Casals, doctora Pilar Palma, Srta. Armantina Cuervo, Margarita Guerra, consejero provincial por la Habana, encabezaban el destacado grupo con Eloísa R. de Cuervo, Leonie W. de Fernández, Josefina y Hortensia Knight, América de Lluriá, Clara S de Solaún, Aída Simpson de Cuervo, Estrella Romero y muchas más.

La anotación de los nombres de numerosos concurrentes y la calidad de los mismos dará idea de la magnitud de la fiesta celebrada en Cárdenas. Cada municipio estuvo debidamente representado por un contingente. La omisión de numerosos jefes locales, y de asistentes de significación, nada afecta a la referencia informativa sobre la hermosa fiesta de propaganda.

Más de trescientas personas tomaron asiento en el salón-comedor del hotel «Europa».

El acto se desenvolvió en medio del orden más completo.

Fueron asistentes a esta fiesta del P. D. R. los señores

Coronel Eliseo Figueroa, Máximo Duronat, de San José de las Lajas; José Albistur, de Bolondrón; Luis Fernández Rogel, Domiciano Pérez, coronel Semidey, Darío Castillo, Luis Enrique Cuervo, consejero Rigoberto Gutiérrez, Ramón Manguart, alcalde Alvarez Tavío, alcalde de Cabezas, Morales Broderman, coronel Eugenio Silva, Luis Estévez Edgar Carrillo, Dr. Rafael Dominador Pérez, Antoñico de Armas, Pedro Martínez, Manuel Camarasa.

De Sagua la Grande concurrió una representación integrada por el comandante Enrique Robau López, Dr. Enrique Canut Casals, Francisco G. Pino, Armantio Santos Puentes, concejal Juan F. Fleites, Joaquín Lazo.

Manuel Ugarte, Evaristo Santana, Teodorino Díaz, con representación de Canasí; José Manuel Delgado Victoriano Ipiña, Dionisio Abascal Eusebio Aguirre, alcalde de Cabezas; Alfonso, de Unión; Dr. Alberto Gutiérrez, Jesús Iglesias, Avelino Iglesias, Dr. Armenteros, René Hernández, Luis Cortés, Francisco Lima, Ricardo Luján, Pedro Ramírez Manuel Fernndez González, Enrique Alzugaray, Domingo Ruiz, Adolfo Morgan, José Morgan, Dr. José L. Martínez (con representación del ingenio Dolores), Enrique García, Antonio M. Goenaga Raúl Angulo, Guillermo Marcoleta, Eugenio Silva (hijo), Ramón Hechavarría, Ricardo Carreras, doctor Zayas, Julio Reinaldo, Conrado Guardiola, Dr. Víctor Vega, de Camagüey; Eleuterio Vallecilla.

Por la prensa local, los señores: González Bacalalo, Victorino González, Ramón Martínez, Adolfo Pérez Díaz, Humberto Cano, Julio Morales, Manolo Amador. Por la prensa habanera: Rafael Oña Manzano Augusto Martínez Pereira, Oscar Muñoz, Carlos Girón Bofill, Juan Francisco Meireles y Angel Pubillones.

Manteniendo los principios programáticos del Demócrata Republicano, hablaron muchos oradores. En boca de algunos de ellos, el discurso fué ponderada lección de política, por lo conceptuoso de algunos párrafos, por la gallardía en la exposición.

Pronunciaron elocuentes discursos: Críspulo Solaún, Dra. Gómez Carbonell, Eliseo Figueroa, «Pepón» Alberni, Dr. Vega Ceballos, Guillermo Belt, Máximo Buronet, Manuel Borbolla, Alberto Boada, Oscar Soto, Pelayo Cuervo y Miguel Coyula.

Tuvo motivos el señor Lluriá—alma del acto ofrecido en la bella ciudad matancera—, para sentirse plenamente satisfecho, y con él, el ejecutivo del PDR en aquel municipio, así como los jefes municipales y provinciales que les secundaron activamente.

Hasta las dos de la madrugada, hora en que terminó su discurso el comandante Miguel Coyula, se estacionó numeroso público en el parque de Cárdenas, escuchando los discursos a través de los magnavoces.

El acto del domingo en la ciudad de Cárdenas ha sido uno de los más brillantes que ha ofrecido en su período de organización el Partido Demócrata Republicano.

Declaraciones del General Ernesto Asbert en Oriente

SANTIAGO DE CUBA, octubre 25 DIARIO, Habana.—El General Ernesto Asbert se encuentra en esta ciudad actuando en el nuevo partido político que está organizando; declaró que la República está a punto de ser regida por un nuevo provisionalato, siendo esto una de las cosas más salientes que expresó a un redactor del «Diario de Cuba». En la sociedad Club San Carlos se le ofrecerá mañana un ponche de honor.

García,
Corresponsal.

Los exministros de Juan V. Gómez deben devolver lo robado

Los tribunales de Caracas los condenan a reintegrar 130 millones de bolívares

CARACAS, Octubre 25. (S.E.).—En los centros oficiales de esta ciudad se han tenido noticias de que los exministros del Gabinete del dictador Juan Vicente Gómez, están poniendo a buen recaudo sus capitales, incluso traspasándolos a nombre de personas amigas y familiares, ante la sentencia dictada por los tribunales de esta República, que los obliga a devolver al Tesoro Nacional 130 millones de bolívares que defraudaron al Estado bajo el mandato del tirano de Maracay.

El Juzgado del Distrito Federal, en el sensacional proceso iniciado el 8 de julio pasado, ha fallado que los doctores Pedro M. Arcaya y Melchor Centento Grau, ex-ministros de Juan Vicente, reintegren al Fisco 130 millones de bolívares. El procurador general de la nación, doctor Juan Abreu, que dirigió el procedimiento, se propone lograr igual sentencia condenatoria para otros prominentes hombres públicos de aquella época que medraron a costa del dinero del pueblo.

Rematadas con una rectificación de líneas las operaciones del 14 y el 15

BURGOS, octubre 25, (Havas).—Nuevas e importantes rectificaciones de las líneas nacionales completaron hoy las operaciones desarrolladas los días 14 y 15 del corriente octubre, en el sector del Tajo, cerca de Borrox, y en el comprendido entre Ciempozuelos y Cuesta de la Reina. Ambos avances sumaron al territorio nacionalista importantes terrenos en la región que baña los ríos Jarama y Tajo, as fuerzas nacionales se apoderaron de un importante material, en las líneas de las cuales desalojaron a los rojos.

CENSO

Hoy, en el TSE. se dará a conocer la relación de los enumeradores correspondientes al término municipal de la Habana, terminándose con ello, la relación de todos los designados en las seis provincias.

MOVIMIENTO POLITICO

—Se reunió el Comité PRC del barrio de Santo Cristo, previa citación hecha al efecto por el presidente de dicho organismo Sr. Adolfo A. Mora. Asistieron todos los delegados de la organización y se trataron asuntos generales.

—En Quivicán tuvo efecto el almuerzo que se ofrecía al Dr. Marinello, presidente de Unión Revolucionaria. Hablaron en este acto Ofelia Domínguez, Consuelo Silveira y Gustavo Aldereguía.

—Esta noche tendrá efecto, en su local de la Manzana de Gómez, una reunión de la Directiva de la Unión Cívica Democrática. Así nos lo anuncia el secretario general de dicha organización, doctor Manuel Borbolla Rosales.

—Se constituyó el Comité Gestor de la «Guardia Revolucionaria». Forman parte de la misma: Antonio Fleitas, Jesús Cillero, Armando Arredondoi, Agustín Alarcón y Celesino Fernández.

—En Consolación del Sur tomó posesión el Directorio Municipal de Organización Auténtica. Asistieron destacados líderes de ese organismo.

—En la sociedad «Curros Enríquez» de Santos Suárez y Dolores, tendrá efecto el próximo día 6 de Noviembre una velada literaria, en beneficio de la viuda e hijos del señor Angel Fundora, que fué secretario de actas de la organización «Defensa Auténtica».

—Ha sido designada la señora María Luisa Soler, para que haga uso de la palabra en el mitin de UR que tendrá efecto el próximo día 30 en Bolondrón.

—Tuvo efecto en el ultramarino pueblo de Regla la constitución del Plenum del comité provincial de la Agrupación Jóvenes del Pueblo.

—Los ex-presos revolucionarios del P. R. C., se proponen fundar una Agrupación para defender sus principios y contienar toda campaña personalista en sus filas. Así lo hacen saber los señores Domingo Calderón, Julián Hernández, Antonio Martínez, René Díaz, Octavio Llenín y Jerónimo González.

—Se inician los preparativos para la fiesta liberal que se celebrará el próximo día 30 en el pueblo de San Jerónimo, Florida, en Camagüey.

—El próximo día 29 tendrá lugar la inauguración del Club Abecedario «Miguel Angel Hernández». Toman parte en la inauguración de este Club, que tendrá su sede en la calle de Galiano, los doctores Alfredo Pequeño y «Chicho» Ducassi.

—Enrique Esme, presidente de la asamblea municipal del Partido Revolucionario Cubano de la ciudad de Santa Clara, ha venido a esta capital, para entrevistarse con los señores de la Torre y León. En relación con el comentado acuerdo de la Asamblea que preside por el cual fué excluído de dicho organismo el doctor Mario Fernández Fernández, ex-Fiscal del Tribunal de Urgencia, hace las siguientes declaraciones: «Fuí autor de la moción aprobada por la Asamblea municipal del PRC de la ciudad de Santa Clara, en la que pedí por los motivos apuntados en la misma la expulsión del referido doctor Fernández de lo que me encuentro ciertamente satisfecho y más aún de la actitud asumida en este asunto por la mayoría de los Delegados que pensando como yo me ayudaron en esta obra de saneamiento político. Seguramente el doctor Fernández llegó a nuestros organismos por un camino equivocado, queriendo entronizar una película de control personal y de puro exhibicionismo que pugnaba abiertamente con la línea política acordada por la Asamblea municipal que presido. Finiquitado este asunto sólo deseo que tal medida sirva de pauta para una mejor política colectiva en bien del Partido. Me interesa ratificar nuevamente en nombre de la Asamblea Municipal de Santa Clara nuestra más absoluta adhesión a la política coordinadora seguida por Rubén de León, Sergio Carbó y Oscar de la Torre.»

—Ha ingresado en el Partido Liberal, el señor Demetrio Iguanzo miembro del Ejecutivo Municipal del CND en San Juan y Martínez.

—Ha tomado posesión en San Miguel 662, local de la Sociedad de Torcedores, el comité abecedario de Cayo Hueso.

LA SEÑORA QUIROS

—Un grupo de amigos de la señora Fita Quirós de Ramos, culta y distinguida Directora de la Escuela Normal de Kindergarten en las Villas, se propone lanzar la candidatura de tan querida y estimada dama, para llevarla a la Cámara de Representantes, donde tendrían los villareños a una gran defensora de sus derechos y de los ciudadanos en general.

Elementos de alta significación en la política de las Villas se encuentran en la mejor disposición porque esta iniciativa sea feliz realidad, en beneficio principalmente de la provincia donde Fita Quirós cuenta con extraordinario arraigo y simpatías.

Se pide amnistía fiscal para pequeños comerciantes

El presidente de la Federación Nacional de Pequeños Comerciantes señor Betancourt estuvo ayer en Palacio e hizo entrega, con destino al Jefe del Estado, de un escrito solicitando del Gobierno dicte una amnistía fiscal en favor de los intereses remates por el Estado y los Municipios, debido a adeudos, muy pronto desaparecerá la mayor parte de los comerciantes al por menor.

Bancos extranjeros de Panamá amenazan retirarse del país

Tomarán esa resolución en protesta contra una ley aprobada por el Congreso

PANAMA, Octubre 25. (AP).—El Presidente Juan Demóstenes Arosemena firmó hoy una ley del Congreso que autoriza la emisión de bonos garantizados por la suma de seis millones de pesos, los cuales tendrán que ser suscritos por los bancos, las empresas de servicios públicos y las compañías petroleras.

La medida exige que los bancos inviertan el veinte por ciento del total de sus depósitos en los nuevos bonos y que inviertan en Panamá el cincuenta por ciento del total de los depósitos. La emisión de bonos se utilizará para recoger los bonos de la deuda exterior panameña que se encuentran en su mayoría en los Estados Unidos.

Los bancos extranjeros han protestado contra la medida, asegurando que si el gobierno insiste en ponerla en vigor, se verán en la necesidad de retirarse de Panamá.

Los observadores creen que los bancos extranjeros, en vista de que el Presidente ha firmado la ley, comenzarán a devolver los depósitos a sus dueños.

EL MANCHUKUO ACREDITA UN MINISTRO ANTE EL GOBIERNO NACIONAL DE BURGOS

TOKIO, octubre 25. (Havas).—La agencia Domei informa desde Hsing King que el Gobierno manchukoiko va a dar instrucciones a su ministro en Roma, para que se acredite también en Burgos, ante el régimen nacionalista del generalísimo Franco, el cual ya ha dado el «agrement» protocolario- a la designación.

Se informa también que en breve se establecerá una Legación del Manchukuo en Salamanca, enviándose para atenderlo dos secretarios diplomáticos, que saldrán de Hsing King hacia España, con la mayor rapidez posible.

ESTADO DEL TIEMPO

Pronóstico para hoy, miércoles: vientos del Norte al Nordeste, frescos a moderados, excepto variables en la región oriental. Cielos parte nublados o despejados en la porción occidental; cielos nublados o parte nublados en el resto. Algunas lluvias en la mitad oriental. Temperaturas frescas en occidente y centro.

Observatorio Nacional

EN BARCELONA FALLECIO UNA DAMA CUBANA SEGUN INFORMA NUESTRO CONSUL

En la Secretaría de Estado se recibieron ayer los siguientes cables procedentes de España:

BARCELONA. Participa el Cónsul General de Cuba en Barcelona, el fallecimiento de la señora Virginia Romero, viuda de Lobo.

SANTANDER. Informa el Cónsul de Cuba, que Luis Sánchez Díaz, ha sido documentado y presentada la petición de salvoconducto para abandonar aquella ciudad.

CORUÑA. Da cuenta el Cónsul cubano de que ha sido concedida autorización para la salida del señor Rey Alvarez, a quien se le deberá enviar urgente pasaje para el vapor «Iberia», así como que se exija la documentación que acredite como ciudadano cubano, del padre del señor Casimiro Erguezabal, a fin de que se le permita la salida.

(Véase los últimos acuerdos del Tribunal Superior Electoral en la página diez y siete).

OFRECIO EL LIBERALISMO UNA DEMOSTRACION DE FUERZA EN EL HOMENAJE A GUAS INCLAN

Con motivo del onomástico del doctor Rafael Guas Inclán se ofreció una manifestación popular la noche del lunes que constituyó una elocuente demostración del vigor y entusiasmo de los liberales habaneros.

No fué una fiesta exclusiva de los liberales del Municipio, sino que de ella participaron nutridas representaciones de los términos municipales de esta provincia.

Por la residencia del doctor Guas Inclán, uno de los jefes del Partido en esta provincia por su prestigio y popularidad, desfilaron las personas y representaciones que a renglón seguido anotamos, en medio del barullo natural de una manifestación en que había numerosos camiones llenos de público entusiasta y habida cuenta de que la mayor parte de los municipios que se hicieron representar enviaron un conjunto musical típico.

De casi todos los municipios concurrió el presidente del Ejecutivo correspondiente del Partido Liberal, con miembros del Comité y contingente de correligionarios.

En el desarrollo del mitin que se ofreció hablaron la señora Santa R. Piloto, principal organizadora de la demostración política; ex representante Abelardo Mola, Orestes Hurtado, Enrique Martell, Luciana Herrera, Dorotea Serrano, senador Capestany y el propio homenajeado doctor Guas Incián.

Entre los representantes que saludaron al doctor Guas estuvieron el Presidente de la Cámara, Marcelino Garriga, Grave de Peralta, Morales Pons, Emilio Rodríguez, Carlos Rodríguez. Desfilaron por allí:

Alberto Barreras, Carlos Miguel de Céspedes, Fernández Hermo, general M. Delgado, comandante Reinoso, Manuel Villapol, Cleto Collado, coronel Carlos Machado, coronel Caballero.

Capitán Gali Menéndez, Enrique Elízaga, doctor Gregorio Guas, que atendió solícito al repórter.

Antonio Ruiz, Ernesto López, Francisco Margarit, Alejo Pereira, José Soto, Amado González Basulto.

La mayor parte de los jefes de término liberales participaron de la fiesta.

Concurrieron a la fiesta en honor del doctor Guas:

Senador Enrique Recio, presidente del Partido Liberal y un nutrida representación de Camagüey; doctor Capestany, al frente de numeroso contingente de sargentos de las Villas; de Matanzas, el doctor Juan Ramírez y doctor Miguel Haedo; doctor Eladio Ramírez León, Guillermo Castellví, de Oriente; de la Habana, doctor Basilio Rodríguez Laureano Valdés, Antonio Iraizós, con grupos de sargentos del Partido. De Santa María del Rosario, Dr. Juanito Hernández, Maximino Alvarez; de San Antonio de los Baños: Víctor Ramírez, Ricardo Sánchez, Domingo Sánchez, Marcano Hernández, Eloy García, José González, Mario Díaz, doctor Alfredo Pera, «Goyo» Prieto, doctor Ignacio Hernández, Zoilo Macías, Jerónimo González, Julio Díaz, Fernando Caraballo, Ramiro Ramírez, Periquito Salas, Octavio de Armas, Juan García Ramírez, Mario Miquel, Ramiro García, Pedro Valle, Pedro y Gilberto García, Alberto Rodríguez Ramírez, Enrique Ramírez García, Rafael Alvarez Capote, Homero Capote, Antonio María Travieso, Mario Reyes, Juan Robaina e hijo, Pastor Quiñones, Fidel Carrasco, Rogelio Pérez, director de «Punto y Coma», Miguel Díez y Díaz, Macho la Osa.

De San José de las Lajas: Pedro Mestre, doctor Carlos Valido, Obdulio de Cárdenas, Ernesto Méndez, Juan Hernández, Raúl Hernández, Arcadio Villarreal, Arturo y Juan Artiles, José M. Rodríguez, Arístides de León, Justo Bacallao, César Cabrera, Severo Guerra y muchos más.

De San Antonio de los Baños: Elías Macías, Cheo Macías, F. C. de la Cruz, Manuel Cepero.

De Güines: el consejero presidente del Ejecutivo Manuel González Regalado, Tomás Montoto, Enrique Palomares, delegado a la Provincial, Antonio Menéndez González, Armando González y otros.

De Bejucal: Enrique Arredondo, Horacio Martínez y Pedro Cossío.

De Batabanó: Antonio Pérez Olivera, Carlos Quesada, Bernabé Roche.

De Jaruco: Juanito Martínez y Pedro Ramos.

De Santa Cruz del Norte: Gonzalo Pujol y la sargentería de allí.

De Bauta: Emilio Ceballos (El Chino) y Carlos Nardo.

De San Nicolás de Güines: Gerardo Pérez y José Soto (El Pinero).

De Melena del Sur: José A. Pérez y Francisco Blanco.

De Aguacate: Rafael Rodríguez Abelardo Jorge y otros.

De Guanabacoa: Joaquín Massip.

De Quivicán: Dr. Llambé.

De Alquízar: Bernardo Marqueti, Panchito Jorge y en calidad de amigo del doctor Guas, Eduardo Robaina, líder nacionalista de allí.

Dr. Zenón Zamora, doctor Guillermo Tapia, con los miembros del Ejecutivo habanero señores Meseros, Cowley y J. M. de la Cuesta.

Del Calvario: Adolfo Morales, presidente del Ejecutivo Municipal y grupo de la sargentería de ese barrio.

De Arroyo Naranjo: Angel Orainde y concejal Luis Cóndon, Calixto Cruz, Braulio Montero y Perfecto Suárez.

Arroyo Apolo: Francisco Otero, Camilo Marín, Martín González, Alfonso Raola, Oscar Morales y muchos más.

Jesús del Monte: Oscar Ruano, Elpidio Padrón, Alberto Valdés Bonachea.

Llegó a saludar al doctor Guas el ex representante Alberto García Valdés, que abandonó el Partido Liberal. Fué ovacionado.

Luyanó: José M. de la Cuesta. Nutrida representación de damas, presidida por Dorotea Serrano y José A. Estévez, en nombre de J. M Castillo.

Villanueva: Dr. Arturo Peñaranda, Dr. Delio Hernández, Pedro Villa, Perfecto Batista.

Atarés: Francisco López y Benito Folgueras, concejal.

Vives: Pedro Llorens, J. Cruz, Rodríguez Nieblas y Caridad Tiant.

Chávez: Enrique Solís, Alvaro García y Ramón Cowley.

Ceiba: Humberto Pedroso, Balbina García y amigos de Zenón Zamora.

San Lázaro: Dr. Justo de Cárdenas, José M. Gómez, Estela Morell y Pérez Barquín.

Vedado: Alfredo Labarrere, Dr. F. de la Riva, Dr. N. Fertierra, Dr. Aurelio Ménrez y Manuel Sánchez.

Medina: Serapio Rocamora, Sabas Pérez y Edelmira Valdés.

Cayo Hueso: Abelardo G. Puente y Joseíto Menéndez.

Dragones: Ramón Puentes Valdés.

Jesús María: Pittaluga.

San Francisco: Modesto Puentes, Martín González y Pedro Rebollo.

Chacón: Eduardo Valleño, Crescencio Bouza y Luciana Herrera.

Manuel de la Cruz: Crescencio Ojeda e hijos y Pedro Mendoza.

Santo Angel: Armando Hernández y Ricardo Castroverde.

San Felipe: Heleno Castillo.

Casa Blanca: Luis Fumero.

Representación de la sargentería de Santa Clara: Mario Junco, Maximiliano Martínez, Elio Olivé. Les acompañaba La Chambelona de Camajuaní, bajo la dirección de Rigoberto Leiva.

Nutrida representación del barrio de Arroyo Apolo con el valioso sargento Camilo Marín, que aspira a presidir el barrio.

Donde había tanto elemento valioso del Partido Liberal en los Municipios habaneros y entre la sargentería de la ciudad de la Habana, resulta imposible anotar el nombre de todos. La somera relación que pudimos anotar, con obvios involuntarios, da idea de la magnitud de un acto personal de homenaje y propaganda que se trocó en una fiesta grandes del liberalismo de la provincia.

Los congresistas de la Trocha visitan a Morón con Bringuier

Esta noche se dirigirán a Camagüey el doctor José E. Bringuier, Secretario de la Presidencia, con los senadores Aurelio Ituarte y José Meneses; los representantes Pino, Morales Moragas, Angel Pardo Jiménez y Alberto Meneses.

Acompañará al Secretario de la Presidencia nuestro compañero Ramón Blanco Jiménez, secretario particular.

Después de un cambio de impresiones celebrado ayer en la Secretaría de la Presidencia, se acordó salir esta noche, para estar en Morón con los Secretarios de Obras Públicas y Agricultura el jueves.

Allí serán inauguradas las obras de la carretera de Morón a la Carretera Central, así como el arreglo de la calle Martí, en Morón.

Esta misión de elementos políticos, a quienes posiblemente acompañarán los también congresistas Garcerán y García Birba, y el periodista José Proveyer, realiza una gestión que ha quedado rematada con el inicio de las obras referidas para dar trabajo y remedio a necesidades públicas de aquella comarca, que ha sufrido rigurosamente los efectos de la sequía. Se inspeccionarán diversos trabajos públicos, como los de Punta Alegre.

Por situaciones sucesivas de diez mil pesos mensuales se realizarán las obras, debidamente fiscalizadas y a costajo, para que se reparta la utilidad de las mismas entre el mayor número de personas. Los intereses políticos se han puesto de acuerdo para favorecer a Morón, haciendo una carretera utilísima la mejor que pudiera hacerse con los medios de que se dispone.

HAGASE AHORA suscriptor del DIARIO DE LA MARINA

y lo recibirá GRATIS los días que restan de este mes.

Suscríbase

por los teléfonos:

M-7911,
M-7912 y
M-7913,

de nuestra Administración, para disfrutar de ese beneficio que le ofrece el mejor y más completo periódico que se edita en Cuba y lo tendrá antes de las siete de la mañana en su domicilio.

Las suscripciones en Provincias pueden solicitarse directamente, o por medio de nuestros Agentes.

E. P. D.

LA SEÑORITA

Concepción Villageliú y de la Guardia

HA FALLECIDO

(Después de recibir los Santos Oleos y la Bendición Papal)

Y dispuesto su entierro para las cuatro y media de la tarde de hoy, miércoles, los que suscriben, hermanos, hermanos políticos y sobrinos, en su nombre y en el de los demás familiares, suplican a las personas de su amistad los acompañen en el piadoso acto del sepelio, que partirá desde la casa mortuoria, sita en la Calle 13, número 160, entre K y L, Vedado, hasta el Cementerio de Colón, por cuyo favor les quedarán muy agradecidos.

La Habana, octubre 26 de 1938.

Oscar, Rosa y Ofelia Villageliú y de la Guardia; Mercedes Murias viuda de Villageliú; Lucila Navarro viuda de Villageliú; Juan L. Fiol; Ramón, Marta y Luis Villageliú; Juan y Enrique Fiol; Guillermo Perkins; Adolfo Villageliú; doctor Francisco Menéndez.

E. P. D.

LA SEÑORITA

CARMELA DOLZ Y BLANCO

Falleció en la ciudad de New York el día 21 del mes actual, después de recibir los Santos Sacramentos.

Y dispuesto su entierro para hoy, miércoles 26, a las 4 y 30 de la tarde, los que suscriben, madre, hermanos y hermanos políticos, por sí y en nombre de los demás familiares, ruegan a sus amistades acompañen el cadáver desde la Capilla Central del Cementerio de Colón, al lugar de su eterno descanso, por cuyo favor quedarán agradecidos.

La Habana, 26 de Octubre de 1938.

Adela Blanco Viuda de Dolz; Adelaida, Julia y Enrique Dolz y Blanco; Dulce María Castellanos de Dolz; Aurelio Narganes y Fernández; Leopoldo Dolz y de Veze (ausente).

FUNERARIA DE PRIMERA CLASE

ALFREDO FERNANDEZ

SAN MIGUEL Número 313. TELEFONO A-6348.

M.E.C.D. 2016

NO ES NECESARIO QUE LAS SOCIEDADES ANONIMAS JUSTIFIQUEN SU INSCRIPCION EN LOS REGISTROS

SE ESTABLECE RECURSO DE INCONSTITUCIONALIDAD CONTRA EL CODIGO DE DEFENSA SOCIAL

SE SOSTIENE QUE AL FIJAR LA RESPONSABILIDAD CRIMINAL INFRINGE LA LEY FUNDAMENTAL

A juicio del letrado autor del recurso no puede admitirse como atenuante de la responsabilidad criminal el que pase de 60 años el agente del delito, porque es un privilegio

Hace pocos días hubimos de anunciar que en breve se establecería un recurso de inconstitucionalidad contra el vigente Código de Defensa Social y hoy podemos confirmarlo al dar a conocer la primera de esa clase de litis planteada, que lo ha sido por el doctor José A. Núñez Rodríguez, del bufete del doctor José Rosado Aybar. Esa controversia va contra el apartado M) del artículo 37 del Código de Defensa Social, que establece como circunstancia genérica de atenuación de la responsabilidad criminal la de ser el agente activo del delito, mayor de sesenta años, como ya hubimos de puntualizarlo al tratar sobre diversos aspectos de la citada legislación.

Dada la importancia del asunto y su actualidad, damos a conocer los fundamentos del recurso.

«Establece el apartado M) del artículo 37 del Código de Defensa Social, en relación con su párrafo inicial, que constituye una circunstancia atenuante de la responsabilidad criminal haber cumplido el agente sesenta años de edad, y el artículo 12 de la Ley Constitucional de la República que todos los cubanos son iguales ante la ley y que la República no reconoce fueros ni privilegios de persona, de clase, ni de sexo.

A primera vista, parece que esta cuestión que se establece ante el Tribunal Supremo en pleno carece de mayor importancia, y no es así; antes que, estudiada, se descubre su extraordinaria trascendencia.

No puede negarse que la apreciación de una circunstancia atenuante personal en el agente activo del delito, que disminuye la responsabilidad criminal, tiene su asiento y, por ende, su razón de ser en la presunción —o, quizás, en la seguridad— de que la acción realizada por el mismo está atenuada por la falta de completa capacidad para delinquir; y tal apreciación no puede considerarse aisladamente, sino que hay que relacionarla con las que hacen las demás leyes respecto a la edad en que una persona se incapacita para el desempeño de cargo público o para otras actividades de la vida; porque resulta antagónico el hecho de que un sujeto pueda permanecer en el desempeño de las funciones de un cargo público (ya sea en el Poder Judicial, Ministerio Fiscal o cualquier otra rama de la Administración Pública) en el cual, si delinque, tiene señaladas sanciones especiales derivadas de aquellas funciones —y en cuanto a los encargados de administrar justicia, más aún— y, sin embargo, cuando precisamente abusando de su ejercicio en dichas funciones viole la ley penal se le estime, por la única razón de ser mayor de sesenta años, con menos capacidad para delinquir, no obstante hallarse por las demás circunstancias que no sea de apuntada, en pleno dominio de sus facultades mentales y poseer el caudal de experiencia que dan los años.

En la práctica, podrá darse el caso en no pocas ocasiones de que un funcionario público mayor de sesenta años, jefe de una oficina, delinca conjuntamente con su subalterno, de mucha menos edad que él, siendo éste copartícipe en la transgresión de la ley, por sugestión —pudiéramos decir— de aquél, por razón de su mayor jerarquía; en cuyo caso tendríamos que considerar con menos responsabilidad penal a quien, evidentemente, debía ser sancionado con más severidad.

Sentado lo que dejamos expuesto, vamos a demostrar la infracción del artículo 12 del Código Estatal por el apartado M) del 37 del de Defensa Social.

Antes de otra cosa, precisa señalar que la desigualdad ante la ley que establece el apartado M) del artículo 37 del Código de Defensa Social no puede ser enervada por la ficción de que como está referido a todas las personas mayores de sesenta años y menores de esa edad que se consideran con capacidad para delinquir sin atenuaciones no viola el artículo 12 de la Constitución, porque, precisamente, éste destruye tal tesis, al expresar que «la República no reconoce fueros ni privilegios de persona, de clase ni de sexo», con lo cual se está refiriendo no sólo a los privilegios entre una y otra u otras personas, sino entre entidades compuestas por varias, que es lo que establece la disposición legal que impugnamos, al marcar una diferencia en el orden de la responsabilidad penal entre las personas mayores de sesenta años y las que no tengan esa edad.

El artículo 12 de la Constitución no prohibe que las leyes regulen el desenvolvimiento del orden social estableciendo reglas y procedimientos a tales efectos para la vida normal de la República y que en las penales establezcan diferencias apreciables entre los responsables de delitos para graduar la gravedad de las transgresiones, en consideración a la naturaleza del mal causado y la mayor o menor responsabilidad de quien lo ha producido; pero ello no autoriza para establecer diferencia entre los agentes activos del delito, para imponerles una sanción que constituya un privilegio por no estar basada en una razón de orden científico que imponga como necesidad al orden social y, por ende, a la tranquilidad pública, esa desigualdad.

Si la ciencia reconociera que el hombre mayor de sesenta años pierde de alguna manera, por razón de esa edad, el discernimiento parcial en sus acciones, sería explicable la atenuación de su responsabilidad criminal; pero no es así. Por el contrario, la ciencia lo considera a esa edad en la plenitud de sus facultades mentales. Por lo cual, sostenemos, al establecer el apartado M) del artículo 37 del Código de Defensa Social atenuación de la responsabilidad criminal para las personas mayores de sesenta años, sin que ello responda a interés social o a coordinación de las demás leyes que rigen, ni a una razón de carácter científico, es indudable que infringe el artículo 12 de la ley constitucional de la República.

Nos explicamos que las leyes, reglamentos y disposiciones de orden interior de los establecimientos penales establezcan diferencia para el hombre mayor de sesenta años, en razón a sus condiciones físicas, en relación con las condenas que se le imponga respecto a los trabajos propios de esos establecimientos a que se les dedique, pues que es un hecho evidente que el hombre, a esa edad, pierde fuerzas y vigor que lo incapacitan para la realización de determinados trabajos mecánicos; pero no que se le considere con menos capacidad, en el orden de la delincuencia, que otro menor de aquella edad. Antes bien; la madurez de la edad —base de la mayor experiencia— es una causa para considerársele con más plenitud de capacidad mental que el de menor edad de la expresada.

Sesión en honor de Gabriela Mistral, la ilustre poetisa

La ofrece el Instituto Cubano Chileno de Cultura, a las 9 p. m. en la Sec. de Educación

Una sesión en honor de Gabriela Mistral, la ilustre poetisa sudamericana, ofrecerá el Instituto Cubano-chileno de Cultura, a las nueve de la noche de hoy.

Tendrá lugar en el gran salón de actos de la Secretaría de Educación Pública y se ha preparado para el citado acto un interesante programa.

El doctor Medardo Vitier, distinguido filósofo cubano, pronunciará las palabras de apertura y la propia Gabriela Mistral disertará sobre la «Geografía humana de Chile», ilustrando su conferencia con proyecciones.

Las palabras de clausura del acto estarán a cargo del doctor Aurelio Fernández Concheso, nuestro Secretario de Educación.

Será una sesión solemnísima.

Reanudó sus clases la Escuela de Artes y Oficios

Reanudó ayer las clases, como hubimos de anunciar, la Escuela Superior de Artes y Oficios de la Habana.

Después de una entrevista entre una comisión de estudiantes del plantel y una comisión de profesores, que fué propiciada por el doctor Aureliano Sánchez Arango, inspector administrativo de la Secretaría de Educación, los alumnos decidieron reintegrarse a las aulas.

El doctor Sánchez Arango fué el funcionario que designó el doctor Fernández Concheso, Secretario del departamento, para que le rindiese un informe sobre el problema existente en el plantel referido.

Segun se nos informa, el claustro de profesores ha complacido a los estudiantes en las peticiones que formularon.

El rector Cadenas con el Secretario de Educación.

Una prolongada entrevista celebró ayer con el doctor Aurelio Fernández Concheso, Secretario de Educación, el Rector de la Universidad, Ing. Manuel Cadenas.

Al abandonar el departamento, el Rector Cadenas hizo las declaraciones que reproducimos textualmente:

«Mi visita al Secretario de Educación tiene como único objeto solicitar del mismo que no adopte ninguna resolución, a pesar de la recomendación que le fué dirigida por el Consejo Universitario sobre los títulos que a juicio de dicho organismo capacitan para el desempeño de las cátedras de los Institutos de Segunda Enseñanza, toda vez que no ha decursado todavía el término legal necesario para que el expresado acuerdo tenga carácter de firme. Tengo noticias, además, de que tanto la Facultad de Ciencias como la de Filosofía y Letras interpondrán, de un momento a otro, contra el expresado acuerdo el recurso de reforma que autoriza el artículo 37 de los Estatutos».

Nuevo secretario para la Escuela Normal

Ha sido designado secretario de la Escuela Normal de Maestros de la Habana el doctor Mario Ayala y Rivera.

Ayer se dió a conocer así.

También tomó posesión el señor Mario Mascaró y López de la cátedra de la sección de Industria Química de la Escuela Técnica Industrial «Enrique José Varona».

Constituído el Club de Alumnos.

El director de este último plantel ingeniero Joaquín Demestre, informó asimismo ayer que había quedado constituído ya el club de alumnos de la escuela.

El próximo viernes tomará posesión la directiva que resultó electa.

SE HA OCULTADO EN UNA ESCUELA EL NOMBRE DEL BENEFACTOR DR. DOMINGUEZ

El doctor Alfredo Domínguez se ha dirigido al Secretario de Educación protestando de que en el lugar donde existió una Escuela de Kindergarten, en Calzada entre B y C y hay ahora una escuela de inglés se haya tapado el nombre de su señor padre, Bernardo I. Domínguez.

Agrega que aquel nombre no se había puesto allí por un acto de servilismo, sino para premiar los eminentes servicios prestados por dicho señor a la comunidad, en el año de 1879. Pide que se restituya el nombre que ahora se oculta, y se le permita colocar allí una lápida de mármol que perpetúe los servicios prestados por su señor padre.

HA FALLECIDO EN ESTA CAPITAL EL VICECONSUL DE ITALIA A. TOMASELLI

Después de una rápida enfermedad ha fallecido ayer en el Hospital Anglo-Americano el ingeniero Anatolio Tomaselli, Vice-Cónsul de Italia, muy conocido y grandemente estimado en nuestros Círculos comerciales y sociales.

El señor Tomaselli deja dos hermanas en Italia, una de las cuales es la Condesa Groppi de Turkeim.

El entierro del señor Tomaselli está dispuesto para hoy miércoles, 26 de octubre, a las 9 a. m., saliendo de la Casa de Italia, en Prado 114, altos.

Concedidos veinte días de licencia al Sec. de Defensa

Va el doctor Domingo Ramos como delegado de Cuba a un Congreso de Salubridad

El Cuartel General por la Orden General 177 da a conocer a los mandos el Decreto Presidencial que concede veinte días de licencia al doctor Domingo Ramos y Delgado, Secretario de Defensa Nacional, a fin de que concurra a la reunión de la «American Public Health Association»de la que es Vice-Presidente, efectuará en Kansas City, Estados Unidos de América, del 25 al 31 del corriente mes y se designa al doctor Juan J. Remos, Secretario de Estado para que lo sustituya durante su ausencia.

Ascensos en la Reserva

El Cuartel General ha ascendido a Primer Teniente de la Reserva Militar al Segundo Teniente del propio Cuerpo Manuel I. Mesa y Rodríguez. Se ha nombrado Segundo teniente al doctor Lutgardo Pérez Díaz (Veterinario) y Segundo Teniente al doctor Braulio Rogelio Morales y Govín también Veterinario. Estos prestarán los juramentos que impone el Reglamento para el Cuerpo de la Reserva Militar.

LA ORDEN DEL MERITO

Por Decreto Presidencial se ha concedido la Orden del Mérito Militar de 4ta. Clase, con distintivo verde al soldado de primera Manuel Belmonte y Valdés, de la Banda de Música del Cuartel General, por haber cumplido veinte y seis años de servicio en el Ejército con historial inmaculado.

Causa Judicial

En el Tribunal Superior de la Jurisdicción de Guerra serán vistas hoy a las 3 p. m., las Causas números 22, 52, 72, 78 y 80 de 1937. Actuarán como Defensores en las mismas el Primer Teniente Mario Garcés Navarro y el Capitán Rubén Monteagudo Pertierra (Auditores).

RETIRADO

Por Decreto Presidencial se ha ordenado el retiro, de acuerdo con lo dispuesto, del Soldado de primera Eduardo Fernández y Noa, M. M. del Regimiento número 5. «Martí». Que lleva más de 24 y menos de 25 años de servicios y se encuentra apto para el servicio, con pensión de $392.40 pagadera por mensualidades vencidas.

Concierto de Música

El próximo domingo de 8 a 10 p. m. la Banda de Música del Cuartel General ofrecerá en el Anfiteatro Nacional un magnífico concierto.

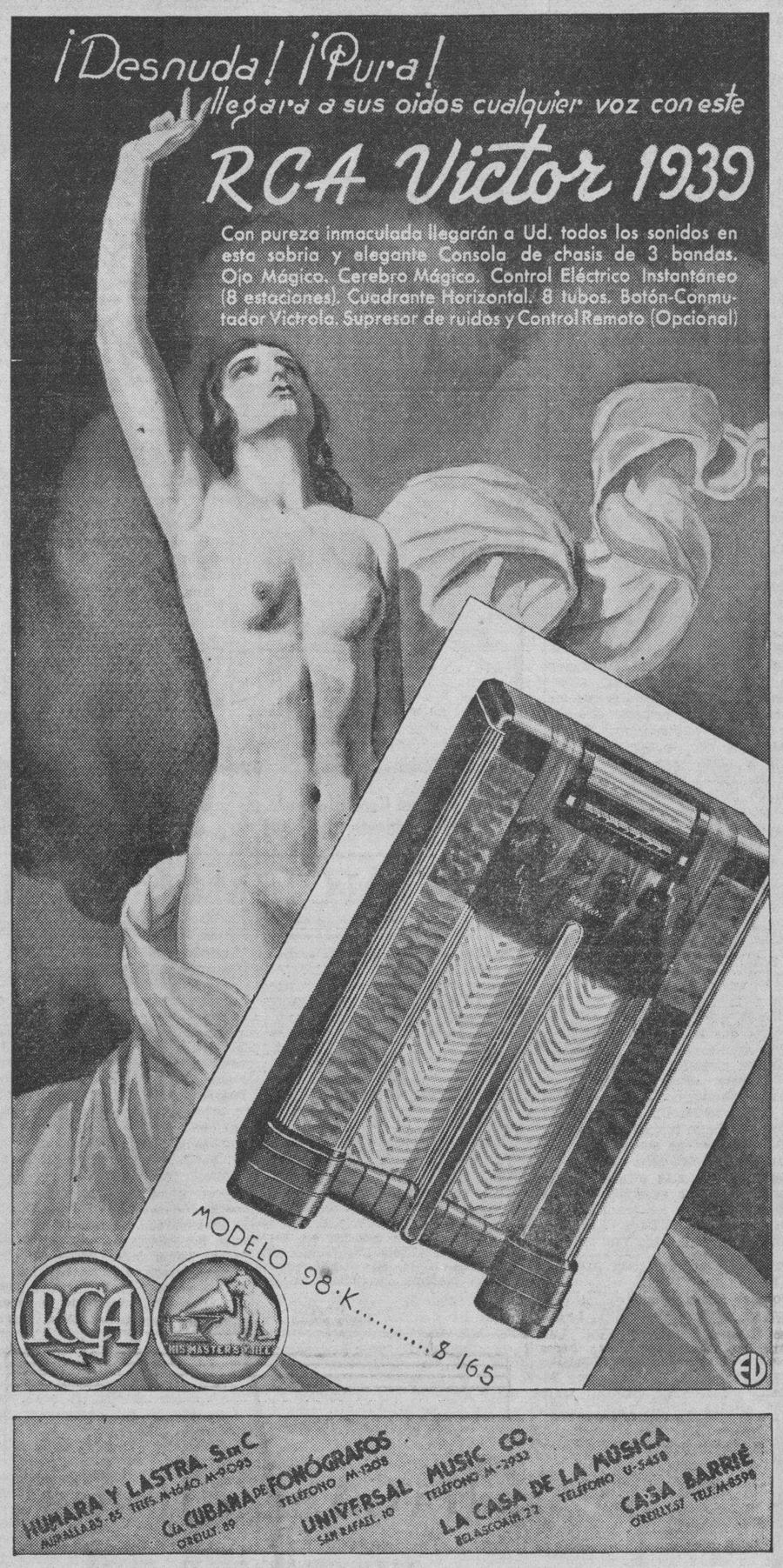

HAN FALLECIDO EN ESTA CAPITAL EL VICECONSUL DE ITALIA A. TOMASELLI

Después de una rápida enfermedad ha fallecido ayer en el Hospital Anglo-Americano el ingeniero Anatolio Tomaselli, Vice-Cónsul de Italia, muy conocido y grandemente estimado en nuestros Círculos comerciales y sociales.

El señor Tomaselli deja dos hermanas en Italia, una de las cuales es la Condesa Groppi de Turkeim.

El entierro del señor Tomaselli está dispuesto para hoy miércoles, 26 de octubre, a las 9 a. m., saliendo de la Casa de Italia, en Prado 114, altos.

Presidió el gobernador habanero el homenaje ofrecido en memoria del heroico Gral. Adolfo Castillo

Una gran comitiva, a pesar de la inclemencia de la mañana, acudió a la Chorrera de Managua a rendirle este tributo de cariño. Hablaron Sardiñas y Rosende

Tuvo efecto en la mañana de ayer el homenaje anual del Gobierno Provincial de la Habana, al General Adolfo del Castillo, que fué uno de los patriotas más valientes de la región habanera durante la Guerra de la Independencia.

El acto se llevó a cabo junto al obelisco que perpetúa la memoria del General del Castillo, en la finca «La Felicita», en la Chorrera de Managua.

Bajo un fuerte aguacero, junto al mármol de la columna truncada erigida en aquel lugar, se congregaron altas personalidades de la Provincia, destacándose en primer término el Gobernador Coronel Celestino Baizán y Lobo. También allí se hallaban el representante a la Cámara doctor Carlos Odriozola, el doctor Adelardo Valdés Astolfi, Secretario de la Administración Provincial de la Habana; el Consejero señor Generoso Riesgo, el General Generoso Campos Marqueti, Coronel Eulogio Sardiñas, Comandante Angel Rosendo, el Ingeniero de Obras Públicas de la Provincia, señor Manuel Castillo; señores Félix Placer, César Hernández, José Sosa, Manuel Vera, José Baluja, Santos Martínez, Pedro Pineda, el Alcalde de San Antonio de las Vegas, doctor Raúl Muñagorri, representaciones de las Escuelas Públicas y de los distintos Municipios de la Provincia de la Habana. Y como siempre la hija y el hermano del General del Castillo señorita Zoila Castillo y Luis Castillo.

El solemne acto quedó abierto por el Gobernador de la Habana, habiendo hecho uso de la palabra inmediatamente el Comandante Rosende, quien con brillantes palabras y bellos conceptos ensalzó las glorias del Caudillo caído, el General Adolfo del Castillo, quien con el Coronel Celestino Baizán y otros patriotas lucharon con las armas en la mano para hacer de nuestro país, una nación libre y soberana.

El Coronel Sardiñas hizó después uso de la palabra. Al ensalzar y hacer un recuento de las virtudes cívicas y el valor guerrero del General del Castillo dijo de él que había sido uno de los soldados más valientes que tuvo la Provincia de la Habana durante la Revolución Redentora.

Terminados estos dos vibrantes discursos, que fueron muy aplaudidos y comentados, las niñas Gisela Santana y Yolanda Morales, recitaron sendas poesías a la memoria del ilustre revolucionario.

Junto al obelisco fueron colocadas varias ofrendas florales. El Coronel Baizán, en nombre del Gobierno Provincial, depositó bella corona de frescas flores; así como el doctor Muñagorri, Alcalde de San Antonio de las Vegas; los familiares del General Adolfo del Castillo y otras muchas personas rindieron tributo a su memoria con coronas y ramos que fueron colocadas al pie del obelisco por los niños de las Escuelas Públicas, quienes a su vez, y después que lo hicieran las autoridades, rindieron guardias de honor junto al obelisco.

La mañana inclemente y la lluvia pertinaz no restó ni un ápice de solemnidad a la bella ceremonia que ayer se rindió al valiente patriota desaparecido.

El Secretario depachó

El Secretario de la Administración Provincial doctor Adelardo Valdés Astolfi despachó en la mañana de hoy los asuntos administrativos y dedicó largo tiempo a recibir numerosas visitas, entre ellas a significados elementos del Partido Unión Nacionalista con los cuales trató asuntos de índole política.

Negociado de Fomento

El Negociado de Fomento ha remitido al Ingeniero Jefe de Obras Públicas del Distrito las solicitudes hechas por el señor José Alba Gómez de la Maza, para que se dejen sin efecto las gestiones realizadas para obtener la concesión de un balneario en los terrenos de la Zona Marítima entre las calles Paseo y C en el Vedado, por los señores A. E. Butrón por el Centro Benéfico la Bondad y por el señor José L. Franco.

Del homenaje al doctor Odriozola

Nos informa la Comisión Organizadora que se ultiman los preparativos de tan magna fiesta y que suman centenares las adhesiones recibidas.

EL DESTROYER «INTROPID» NO PUDO ZARPAR DE GANDIA

MADRID, oct. 25. (AP).—El destroyer inglés «Intropid», que abía de salir oy del puerto de Gandía con el primer contingente de diez refugiados de la Embajada de Cuba, ha aplazado su salida por causa del mal tiempo reinante en el mar.

LA SECRETARIA DE HACIENDA ACATA EL FALLO QUE DICTO EN ESE SENTIDO EL SUPREMO

La moneda circulante en septiembre arroja un per cápita de $9.59, veinte centavos menos que en agosto a cada individuo. Llegó medio millón en plata. Buena recaudación por petróleo

En un auto de fecha reciente, dictado por el Tribunal Supremo de Justicia, se sostiene que los representantes de las Sociedades Anónimas sólo deben justificar, al presentar escritos haciendo promociones o solicitudes, en la inscripción de documentos que se presenten en los Registros de Compañías y en el Mercantil, que son inscribible; pero en manera alguna, como hasta ahora se había aceptado, la inscripción de la compañía; con lo que se establece claramente que no hace falta esta justificación al ejercitarse la acción administrativa.

Como consecuencia de lo expuesto, debe seguirse el criterio sustentado por el más alto Tribunal, en evitación de litigios, inútiles por demás, habida cuenta que ya se conoce la interpretación dada a los preceptos antes mencionados y, en tal sentido, debe modificarse la doctrina que anteriormente se había mantenido.

El Secretario de Hacienda, doctor García Montes, al firmar el decreto dando a conocer esa resolución, recomienda a los distintos departamentos de la Secretaría que procedan siempre de manera uniforme, en beneficio tanto de la administración como de las entidades a quienes pueda interesar.

La parte dispositiva de dicho decreto dice así:

Primero: Declarar que no es necesario que las Sociedades Anónimas al ejercitar acción administrativa alguna, justifiquen su inscripción en los Registros de Sociedades Anónimas y Mercantiles correspondientes por lo que dicha justificación habrá de hacerse, exclusivamente, cuando presenten documentos inscribibles en los aludidos registros.

Llegó más dinero

Ayer, por el vapor de la línea de New York, llegó otra remesa de plata nacional ascendente a $500.000. Tan pronto como se extrajo del buque fué trasportada en camiones del Ejército hasta la Tesorería General, ingresando en sus bóvedas.

No acepta homenaje

Habiendo llegado a conocimiento del Director General del Servicio Central señor Pedro León Otaño, que una persona invocando un proyectado homenaje a su persona, pretende llevar a cabo una colecta entre los empleados de la Secretaría de Hacienda y entre sus amistades, quiere hacer constar, que no ha autorizado a nadie para colecta alguna, ni acepta tampoco homenaje de ninguna clase.

Pide que sea rechazada cualquier petición que se haga en ese sentido.

Rectificando lista de fincas

La Dirección General de Consultoría se ha dirigido a la Secretaría de Agricultura, en rectificación de la lista de fincas del Estado que se suministró a dicha Dirección de la Secretaría de Hacienda y también al Jefe del Ejército Constitucional, como propias para arreglar sus títulos, como propiedad del procomún, para ser distribuídas a los campesinos, de acuerdo con la ley de diciembre de 1937.

Según noticias que hemos adquirido, se trata de que las fincas «Río Domingo» y «Buenaventura», situadas en el término municipal de Holguín, que aparecen en dicha relación, se ha comprobado que no son propiedad del Estado, sino de particulares, aunque sus expedientes se hallan todavía en estudio de la Sección.

Barco petrolero

El Director del Fondo Especial de Obras Públicas doctor Gerardo Barreras, hablando ayer con los periodistas en la Secretaría de Hacienda informó que con la llegada a este puerto de un vapor cargado con 85,000 barriles de petróleo consignados a la Standard Oil Co., se esperaba que por ese concepto se haga un buen ingreso en la Aduana. Estima el doctor Barreras que ese ingreso puede ser alrededor de doscientos cincuenta mil pesos.

Un traslado

El Negociado de Contabilidad, de la Dirección General de Contabilidad, cuyas oficinas estaban en el tercer piso han pasado al quinto piso, a este piso pasaron al tercero las oficinas del Negociado de Ingresos, de la propia Dirección General de Contabilidad.

Situación de fondos

Por la Dirección General de Contabilidad se situaron ayer los siguientes fondos: $6.000.00, para pago de gastos secretos de la Secretaría de Gobernación.

Y $4.782.31 a la Casa de Beneficencia y Maternidad de la Habana, de fondos provenientes de los sorteos de beneficencia.

El per-cápita de cada ciudadano

Por la Tesorería General de la República, Sección de la Moneda, viene confeccionándose el parte del movimiento de la moneda nacional en el pasado mes de septiembre, del cual hemos podido tener algunas noticias que damos como adelantado.

El per-cápita que resulta en poder de cada ciudadano, al finalizar el referido mes, es de $9.59: veinte cts., menos que en el mes anterior, agosto.

La existencia en Tesorería es de $7,282.600, en los Bancos $26.000.870.41 y en circulación, y en poder del público $39.182.089.59.

DECLARAN SIN LUGAR UNA NUEVA PETICION DE LAS COMPAÑIAS PETROLERAS

CIUDAD MEXICO, octubre 25. (AP).—Las compañías petroleras inglesas y francesas cuyas propiedades fueron confiscadas en el mes de marzo por el Gobierno mexicano, han sufrido otro revés en sus gestiones para que se revise esa decisión.

Fueron notificadas por el ministerio de Economía Nacional de que se ha denegado la petición que habían hecho al Gobierno a fin de que dejara sin efecto el decreto de 18 de marzo que ordenó la expropiación de las minas y propiedades de las compañías.

Las empresas se dirigirán ahora a los tribunales de justicia nuevamente.

La Princesa Olga Chagodalf, que contrajo matrimonio en Baltimore con nuestro compatriota, ex campeón del mundo de ajedrez, José Raúl Capablanca.

Traza Cravioto una pauta para ir a la unidad continental

Expresó la Cancillería su duelo por el fallecimiento del vicecónsul de Italia

El Vicecónsul de Italia en la Habana, señor Anatolio Tomaselli, dejó de existir en esta capital en horas de la madrugada anterior.

Con tal motivo, la Cancillería dispuso que un miembro del Protocolo se personara en la Casa de Italia, en Prado 144, donde fué tendido el cadáver, a fin de hacer presente el dolor que experimentaba el Departamento del Exterior con motivo del fallecimiento del valioso funcionario.

Abogando por un solo frente en América

Informes recibidos en la Cancillería, significan que ante el monumento erigido a Cristóbal Colón, en el Paseo de la Reforma, en ciudad de México, se celebró el DIA DE LA RAZA, una lucida ceremonia, para conmemorar la fecha del Descubrimiento de América.

Uno de los discursos estuvo a cargo del Lcdo. Alfonso Cravioto, que fuera Embajador de México en Cuba, quien dijo que el 12 de Octubre tiene para la América un simbolismo altísimo, porque ninguna fecha resumen mejor la lejanía del pasado y la intuición del porvenir.

El Lcdo. Cravioto se refirió a las normas para realizar la unidad Continental: el establecimiento de la ciudadanía recíproca, la moneda común, la desaparición de las aduanas y la depuración de la cultura, para formar de esta manera, un frente internacional poderoso y grande.

HAY ESCAZES DE BRAZOS ARA EL PROGRAMA DE AVIACION, EN E. UNIDOS

WASHINGTON, octubre 25. (AP). El Presidente Roosevelt hizo saber esta noche que está estudiando la necesidad de entrenar un gran número de mecánicos de aviación con relación a los planes que prepara el gobierno para aumentar las defensas nacionales.

El Presidente dijo en una conferencia con los representantes de la prensa que existe en el país una gran escasez de mecánicos para el nuevo programa de aviación, pero que fuera de eso no podía dar más detalles acerca de ninguna de las características del estudio que está haciendo de las defensas del país.

INTERESANTE ACTO DE LOS ESTUDIANTES PARA EL VIERNES A LAS 3 P. M.

El viernes 28, a las tres de la tarde y no a las 10 a. m. se celebrará en el recinto de la Universidad (probablemente en el anfiteatro del edificio «Enrique José Varona»,) un importante acto estudiantil organizado por las Escuelas de Ciencias y Filosofía y Letras, en pro de la reforma de la Segunda Enseñanza y de la Universitaria.

Algunos de los más destacados prestigios de nuestra intelectualidad como los doctores Roberto Agramonte, Bisbé, Massip, etc., y también de los más destacados estudiantes, informarán acerca de la trascendental causa que motiva la reunión, verdadera cruzada ideológica por nuestro futuro cultural.

La comisión de Propaganda, compuesta de estudiantes de dichas Facultades, se nos ha acercado para rogarnos hacer, en su nombre, extensiva la invitación a todo el estudiantado, para que concurra el viernes próximo, a las tres de la tarde, a la Universidad, ya que a todos interesa la materia trascendental que ha de tratarse.

M.E.C.D. 2016

DIARIO DE LA MARINA

(S. A.)
FUNDADO EN 1832.
(Dirigido hasta 1919 por D. Nicolás Rivero y Muñiz)
DIRECTOR: Dr. JOSE I. RIVERO
ADMINISTRADOR: D. CELSO GONZALEZ
Domicilio Social: PASEO DE MARTI, número 103
Joshúa B. Powers. Ins. 220 East. 42nd. St. New York City

Editado por la Cía. DIARIO DE LA MARINA. (S. A.), cuyo programa consiste en la defensa de los intereses generales y permanentes de la Nación cubana, de los especiales de la Colonia Española establecida en la misma y de la unión y armonía entre los diversos elementos que conviven en el país». Art. 1o. de los Estatutos.

TELEFONOS DEL DIARIO
Dirección M-2856
Administración M-7911
Suscripciones M-7911
Quejas M-7911
Clasificados M-7915
Jefe Redacción M-1287
Redacción M-7913
Sports M-7912
Ag. Guanabacoa XO-1584

PRECIOS DE SUSCRIPCION

	Territorio Nacional	Extranjero	Países Fuera del Convenio Postal
Año	$ 13.50	$ 17.00	$ 20.00
Semestre	7.00	9.00	11.00
Trimestre	3.75	5.00	6.00
Mes	1.3	—	—
Dominical Semestre	—	5.00	7.00

EDITORIAL

La profilaxis de la lepra

Es de vital interés para la salud pública que se emprenda y mantenga sin desmayos una intensa campaña antileprosa, porque evidentemente la lepra constituye un grave problema en nuestro país.

Cuando no hace muchos meses fué publicada la noticia de que en la región oriental, donde parece estar más extendido el terrible mal de Hansen, había sólo en una familia veintitantos leprosos, la opinión pública se sintió alarmada y ello dió lugar a que las autoridades sanitarias se acordasen del deber en que están de combatir la propagación de la enfermedad.

La acción quedó limitada a internar en la leprosería de El Rincón —en la que no sabemos si seguirá siendo teórico el aislamiento— un número reducido de enfermos y a formular planes para fundar otro establecimiento en Oriente, cuando lo idóneo hubiera sido iniciar una vigorosa campaña antileprosa, aprovechando el favorable estado de opinión que había en aquellos momentos, producido por la referida noticia.

Porque lo primero que hay que hacer para asegurar el buen éxito de esa campaña —de todo punto necesaria y conveniente— es convencer al vulgo —cuya incomprensión en esto es absoluta— de que no debe oponer resistencia, sino, por lo contrario, prestarse a facilitar el desarrollo de las medidas profilácticas contra la lepra, no ya por interés colectivo, sino individual, pues al igual que mediante todas las demás medidas de carácter sanitario, con las indicadas se defendería la salud del pueblo, librándole de un padecimiento horrible.

Al propio tiempo que se realiza esa obra elemental— en la que deben cooperar con los funcionarios técnicos de Sanidad todos los médicos— hay que levantar un censo de enfermos del mal de San Lázaro, por provincias, o mejor por municipios, a fin de saber, siquiera aproximadamente, el número de los que están diseminados por el país y dónde existen los mayores núcleos de atacados, para estudiar las efectos del contagio, causa de la propagación de la dolencia, y afrontar con tino el problema de evitar, en lo posible, que siga extendiéndose tan grave enfermedad.

Pero una acción sistemática de profilaxis, como las que se realizan en otras partes de acuerdo con lo que la ciencia aconseja —entre nosotros tendría que ser enérgica y férrea porque, de lo contrario, daría escasos resultados— requiere crecidos gastos, y desgraciadamente, el Estado no se halla en condiciones de afrontarlos. Por lo tanto, ya que no puede darse de lado al problema de la lepra, pues evidentemente constituye una grave amenaza para toda la población, hay que buscar, sin pérdida de tiempo, la manera de arbitrar recursos con los cuales emprender la campaña antileprosa, del mismo modo y por análoga razón que se buscaron para combatir la peste blanca.

Hasta ahora, el aislamiento de los enfermos en forma rigurosa, es el único procedimiento que evita el incremento de la lepra, y como el número de los que pueden asilarse en el leprosorio de El Rincón parece estar excedido y sin duda resulta más práctica la multiplicación de esos establecimientos, no queda otro remedio que ir creándolos con toda la urgencia posible aunque sea a expensas de sacrificios, porque un problema como este de la lepra, tan grave para la salud del pueblo, exige imperativamente atención cuidadosa por parte no ya del Poder Ejecutivo y del Congreso, sino del propio pueblo, y no debe postergarse por ningún motivo. Adviértase que con la alarmante extensión del mal de Hansen todos nos hallamos expuestos a contraerlo, y de ahí que a todos nos interese que sea combatido con eficacia.

Hay en Cuba una institución que, como la benemérita Liga contra el Cáncer, hace una altruísta campaña antileprosa y que en diversas ocasiones ha tratado de inducir a las autoridades a tomar parte activa decisiva en esa meritísima campaña, por reconocer que es deficiente su acción, debido a no disponer de los medios necesarios para desarrollarla más. Bajo el patronato de la aludida institución pudiera organizarse una cruzada efectiva contra la lepra, y, pese a la precariedad de los recursos económicos, daría de seguro mejor resultado que si se encomendase exclusivamente a los funcionarios del Departamento de Sanidad, cuya labor deja mucho que desear desde que se infiltró en él la nefanda política partidarista, produciendo desastrosos cambios hasta en los cargos técnicos de mayor responsabilidad. Dígalo el resurgimiento de las enfermedades epidémicas. El índice de unas había llegado a cero y el de otras se le aproximaba, y hoy, salvo la fiebre amarilla, no sólo causan aquéllas estragos en la población, sino algunas más que han sido importadas...

DESDE PARIS

YO, ANARQUISTA ESPAÑOL

Un «muchacho de América»—como los llama Manuel Ugarte—el nicaragüense Carlitos Argüello, gran talento y gran temperamento, me regaló una vez, mientras charlábamos delante de un aperitivo en la terraza del Dome, una pluma-fuente que había adquirido en Alemania (no perdais de vista este detalle). La pluma alemana era magnífica, suave, elegante y eficaz. Era una pluma digna de aquel «muchacho de América» que había sido cónsul en Alemania. Entre los dedos de un príncipe de Gales o de un millonario de Wall Street hubiera estado muy bien, en todo caso hubiera estado mejor que entre los míos. Pero, en fin, la bellísima pluma alemana quedó en mi poder y durante mucho tiempo tuve el placer de hacer uso de su flexibilidad y de su eficacia práctica. Hasta que un día falleció...

Pero, vamos por partes.

La muerte de mi pluma alemana—una muerte escandalosa, como vais a ver en seguida—tuvo lugar ayer noche, a eso de las doce, en un establecimiento de la rue Berger. Habíamos cenado alegremente, en una mesa de amigos y amigas. Habíamos bebido y comido vinos y platos españoles, entre castañuelas, guitarras, peinetas de teja, mantillas y cante-jondo. La sala del restaurant estaba alumbrada con luces de colores, repleta de gente. Del lado del «Follies-Bergére» y del lado del faubour Poussonniére venían bocanadas de luz, chorros de músicas, en el ritmo armonioso de la vecindad de los bulevares. Y de pronto salió a cantar, en la pista, una cupletista «que venía derechito de Sevilla».

El silencio se hizo, de pronto. ¿Lola? ¿Pepa? ¿Antonia?... Todas se llaman Antonia, Pepa, Lola. Los ojos negros, los labios de clavel, la peineta de teja y el ¡Ay... Ayayayyy! Lo que cantaba la muchacha era la eterna y divina copla popular, el más típico producto, el más folklórico de la tierra de María Santísima. Pero una de aquella coplas era particularmente poética. Y cuando después de ser ovacionada, fué a sentarse a una mesa cargada de claveles y vinos, cumplimentada por un grupo de amigos, yo atravesé la sala y fuí a pedirle que me escribiera la última copla que había cantado.

—Con todo gusto—me dijo.

Y cogió la pluma (la pluma de Carlitos Argüello, la pluma alemana) y en un trozo de papel escribió ese trozo de poesía popular que os voy a transcribir exactamente, como ella me lo escribió, sin modificar absolutamente nada. Dice así lo que ella escribió:

A un arollelo a verbever
bajo una paloma blanca vis,
Por no mojarse la cola
le vanto el buelo y se
fue, que paloma
tanseñora.

Maravilloso, ¿verdad? La ortografía de aquella gitana que la guerra ha lanzado a los bulevares de París es otro poema, que yo respeto íntegramente. Mas la gitana de Albaicín, que seguía con la pluma de Carlitos entre los dedos morenos, sin darse cuenta, y para coger un ramo de rosas que le enviaban de otra mesa, acercó la pluma al cigarrillo de otra «cantaora». Todo pasó como en las películas. La pluma se incendió de manera fulminante. Casi estalló. Una inmensa columna de humo llenó de pronto la sala entera Un humo acre, que apretaba la garganta. La muchacha lanzó un grito y salió corriendo. Al ponerse en pie, la pluma rodó por tierra. Era un volcán de inmensas columnas negras por penacho. Alguien gritó: «¡Una bomba!»... Carreras, gritos, mujeres desmayadas. Los criados se precipitaron a apagar la «bomba» con sus servilletas. Las mesas y las sillas volcadas, las luces que se apagaron los comensales que corrían hacia las puertas formaban un espectáculo emocionante. El pánico es una fuerza humana inenarrable. En dos minutos el restaurant estaba transformado en catástrofe, por culpa de una «bomba» alemana. Por culpa de aquella paloma blanca que bajó a beber a un arroyuelo y que, para no mojarse la cola, tomó el vuelo...

Después se rió mucho, claro. Se siguió bailando, se siguió cantando, se siguió bebiendo. El amor de la noche de París es un ensalmo y una brujería. Pero de la muerte de mi pluma, entre columnas de humo y gritos, entre mesas volcadas y mujeres desmayadas (una bomba en un restaurant español, ¡imagínense ustedes!) no me consolará jamás. Ni la Pepa, ni la Lola, ni la Antonia. Ni la paloma blanca...

EDUARDO AVILES RAMIREZ

ULTIMAS ETAPAS DE LA GRAN TRAGEDIA

(La Guerra Mundial día por día)

26 DE OCTUBRE DE 1918

En la región del Serre los franceses han abierto una brecha de tres kilómetros, logrando cruzar el río y rechazar los contraataques. Apoyados por carros de asalto, han continuado el avance entre el Serre y el Oise, empujando a los alemanes hacia el noroeste. Los norteamericanos continúan avanzando lentamente.

Los italianos, prosiguiendo su avance arrollador, han llegado a la frontera búlgara. Los británicos han tomado a Aleppo, cortando así la línea ferroviaria de Constantinopla a Bagdad. Con esto el Gobierno turco se ha dado por vencido, ofreciendo aceptar un armisticio cuyas condiciones equivalen a una rendición completa.

Epistolario de OTEYZA

Sr. Lewis Valentine.
Nueva York.
Muy señor mío:

De todos los países existentes en el mundo, que no sé cuantos serán fijamente, pero que no ignoro son inmensísimos, hay dos fascistas, uno comunista y un cuarto mitad y mitad. Parece, pues, que en los restantes países se podría y hasta se debería vivir sin ser lo uno ni lo otro, siendo cualquiera de las muchas cosas que, aparte de esas dos, cabe ser. Por ejemplo, la que era cierto amigo mío, durante la pasada Gran Guerra, que, aún en los países neutrales, pugnaban los partidarios de Francia y sus aliadas con los de los Imperios Centrales.

Mi referido amigo padecía entonces unos ataques de reuma que le tenían a morir ¡y a morir en el potro del tormento! Como resulta lógico, sólo por su enfermedad se preocupaba y sólo se ocupaba de su enfermedad, teniéndole sin cuidado lo que ocurriera en los frentes de combate. No tomaba así parte en las discusiones que sus consocios del Casino de Madrid entablaban continuamente. Y ocurrió que uno de ellos hubo de acercarse al apartado rincón en que reposaba, preguntándole conminatorio: «Pero usted, ¿es francófilo o germanófilo?» A lo que el interpelado respondió algo, con lo que logró que se le dejara al margen de la general polémica. Fué esto, sencillamente: «Lo que soy es reumático».

Ahora, entre los partidarios del Fascio y del Soviet, extendidos por el mundo entero, que incluyen en las filas contrarias a todo el que no se incorpora a sus respectivas filas, ¡ni reumático puede serse! Y me convence de ello lo que acaba de ocurrir a usted, haciéndole sospechoso de prestar al ideal fascista el apoyo de la policía de tránsito de los Estados Unidos. Desde luego que está usted muy lejos de haber pensado siquiera en cometer tal delito, pues respeta a buen seguro la decisión del Gobierno estadounidense de considerar tanto el fascismo como el comunismo «anti_americanos».

Pero ya desde hace unos dos mil años, para la susceptibilidad de César, no bastaba que su mujer fuera honrada, sino que tenía que parecerlo además. No basta así ahora, para la susceptibilidad de los comunistas, que usted no sea fascista, puesto que fascista les parece el que los agentes policiales detengan el tránsito, alzando el brazo con la mano abierta. «Tal es —ha dicho uno, en comunicado a los periódicos— el saludo fascista.» Añadiendo que usted, como comisario general de la policía, ordene que se detenga el tránsito con otra seña distinta.

Claro está que esta otra seña no podrá ser levantar el brazo con el puño cerrado, pues los fascistas dirían entonces que se hace el saludo comunista, y sería usted tan censurado, por lo menos. Sin embargo, no levantando el brazo, ya abierta la mano, ya cerrado el puño, ¿qué otra seña puede hacerse para que los conductores de vehículos y aun los simples peatones se detengan? Las de guiñar un ojo o torcer la boca me temo que resulten poco visibles. Acaso resultará mejor la de apoyar el pulgar en la nariz y agitar los otros cuatro dedos... Las demás señas que se me ocurren, considérolas todavía de irrespetuosidad mayor para el público que ésta.

No le recomiendo a usted, pues, ninguna. Lo único que hago es lamentar la situación en que se encuentra usted. Esa situación en que nos encontramos, más o menos, cuantos no somos fascistas ni comunistas, y aspiramos solamente a vivir tranquilos, sin meternos en nada ni con nadie. ¡Curándose el reuma quien lo padezca! Y quien no sea reumático... alegrándose de ello.

Reciba usted, sin más, el testimonio de mi condolencia, al reconocerme suyo atento s. s. q. e. s. m.

Luis de OTEYZA.

La Habana, 26 de octubre de 1938.

UNA TRAGEDIA... COMICA

Temiendo Chateaubriand que fracasara su tragedia «Moisés», no se atrevió a presenciar el estreno. Pero, impaciente por saber el resultado, envió al teatro a su sirviente.

Al regresar éste, se apresuró a preguntarle:

—¿Qué tal? ¿Gustó mi tragedia?

—Oh, señor, muchísimo!—contestó el criado. Al principio, el público estaba muy silencioso, pero de pronto empezó a reir a carcajadas... ¡Oh, fué una cosa divertidísima!

JORNADA DE LA VOZ EN PENA

Las arañas de la sombra
trenzaron hilos de ausencia;
y árboles de pesadumbre
guardaban todas las sendas.

Por los caminos insomnes
marchaba tu voz en pena;
marchaba tras la distancia
de mudas alas dispersas.

Tras de las últimas horas
dormía la pena ciega,
mientras tu pena sin voz
buscaba sus mismas huellas.

Lloraron todas las fuentes,
cayeron las hojas, secas;
y los pájaros, rendidos,
soñaban canciones negras.

Asperas luces llegaron,
galopando en las tinieblas;
soplo de rudos silencios
trajo el eco de la espera.

Para tu pena sin voz
y para mi pena ciega,
la noche tendió sus hilos
sobre el dolor de la senda:
hilos de agua marchita
que aprisionaron tu ausencia,
hilos de sueño y aroma,
hilos de sombra viajera.

Llegó el hada de la brisa,
vestida de primavera;
vació su cofre de arrullos
en la mudez de tu pena.

Las arañas de la sombra
vistieron mi pena ciega!

Miguel R. UTRERA.

EN PALACIO

Por Roseñada

—Si señor, el Coronel Batista me dijo que Isla de Pinos es la isla del tesoro.
—Señor Presidente, ¿por qué no pasan entonces la Secretaría de Hacienda para allá?...

CATOLICISMO E HISPANIDAD

Cierto número de católicos expresan temores con respecto a los peligros que el triunfo de la causa nacionalista en España podría hacer correr a la Iglesia en ese gran país.

Semejantes aprensiones son por lo menos singulares, después de la manera en que la supuesta España democrática ha tratado al Clero y a las Instituciones religiosas desde el establecimiento de la República. Desde la época de Diocleciano, no se había visto nunca tamaño martirologio, y para todos los que tienen verdaderamente la fe, la verdad del adagio «Sanguis Martyrum, Semen Christianorum» debe permanecer de pie y tranquilizarlos acerca del porvenir de la religión católica en España. Purificada por el sufrimiento, conocerá un esplendor y una eflorescencia sin precedente.

Empero, algunas personas, que el Caudillo ha definido muy bien diciendo que eran «demócratas antes de ser cristianos», continúan siendo hostiles,—a pesar de la voz del Papa y de los obispos—a la causa nacional y declaran que la religión no tiene nada que esperar del triunfo de un gobierno autoritario en la Península.

Aures habent et non audient. Es el caso decirlo. Desde hace tiempo, los actos y las palabras del general Franco debieran haber debido tranquilizar a esos católicos de izquierda, cuyos recelos se inspiran en consideraciones de orden político, más bien que de una real inquietud de ver asegurar a la Iglesia el completo desarrollo de sus derechos y de sus prerrogativas.

Es conocer mal el verdadero carácter de la Hispanidad, por la cual luchan con Franco, todos los verdaderos católicos españoles. No hay concepción que coloque a la Iglesia más alto y que le dé un papel más eficaz en todos los dominios de la vida pública y privada. Para convencerse de ello, basta leer el libro, verdaderamente profético, que uno de los mejores pensadores de España, Ramiro de Maetzu, fusilado en Noviembre de 1936 por los marxistas, consagró a la «Defensa de la Hispanidad».

Desde el principio de la campaña que había emprendido en favor del renacimiento de su noble patria, Ramiro de Maetzu sabía que estaba condenado por la masonería y por los sicarios de Moscú. Los enemigos de la Iglesia no podían perdonarle su espíritu profundamente cristiano y los enemigos de la patria no podían perdonarle su amor por la verdadera España, que él quería arrancar al yugo de las fuerzas ocultas y de las influencias extranjeras. Su influencia era enorme y por la revista «Acción Española», fundada por él en 1931, como por su palabra de alta elocuencia, anonadaba a los enemigos de la religión y de la patria, los cuales sólo podían responderle por la violencia y el crimen.

«Es por lo que hoy, decía en uno de sus más hermosos discursos, digo a los jóvenes de veinte años: venid con nosotros, porque aquí, de nuestro lado, es el campo del honor y del sacrificio; somos la pendiente montante y en lo alto de esta pendiente está el calvario, y en lo más alto del calvario, se yergue la Cruz». Por lo mismo había hecho el sacrificio de su vida. Innumerables veces lo había proclamado en el curso de su carrera de diputado a las Cortes, de 1933 a 1935. Víctima designada de antemano, fué detenido desde el principio del Movimiento Nacional y, el 7 de Noviembre de 1936, no salía del calabozo sino para ser conducido ante el pelotón de ejecución. Al llegar al patio de la prisión, se echó a los pies de un sacerdote, su compañero de cautiverio, y tal como los antiguos mártires antes de entrar en la arena, le pidió la absolución.

Antes de ser fusilado, dijo a sus verdugos:

—¡Vosotros no sabéis por qué me matáis! Yo en cambio sé por qué muero: es para que vuestros hijos sean mejores que vosotros!...

Esta admirable muerte respondía a un anhelo del mártir. Muchas veces había dicho hablando de la suerte que le esperaba:

—Tengo miedo de ser cobarde; es por lo que todos los días le pido a Dios que me dé valor para morir al menos con dignidad.

(Especial para DIARIO DE LA MARINA)

La autoridad de ese héroe cristiano no puede ser recusada por nadie, por los católicos menos todavía que por todos los otros, y lo que dice del carácter de la «hispanidad» puede ser admitido con toda confianza.

Resulta de la lectura de su libro que la hispanidad no debe ser tomada en el sentido de un nacionalismo exagerado y exclusivo y ha servido siempre para la difusión del catolicismo en el mundo.

Es de Roma que España recibió hace más de veinte siglos la lengua por la cual sus diversas tribus pudieron entenderse entre ellas y fueron iniciadas al cristianismo, recibiendo así con la fe cristiana un ideal. Gracias a ese ideal, España pudo vencer triunfalmente, sin perder su fe, las pruebas de las invasiones: la del Norte, que aportaba el orgullo del Arianismo; la del Sur, que, por el Islamismo, la hubiera reducido al mismo estado que Marruecos o que Argelia. El gran mérito de España fué permanecer heroicamente fiel al cristianismo y al espíritu occidental e identificar así su propia existencia con su ideal. El año mismo en que los españoles plantaban la Cruz en la Alhambra de Granada descubrían América y aportaban esa cruz al Nuevo Mundo.

La ciencia histórica moderna ha puesto en claro la «leyenda negra» acreditada por los enemigos y rivales de España relativa a la colonización de América. En tanto que algunos de los discípulos y colegas del Padre Vitoria hacían triunfar en el Concilio de Trento su doctrina de la gracia y se oponían así a los progresos de la seudo reforma herética, otros hacían penetrar esta doctrina en el «Consejo de Indias» e inspiraban la legislación sobre las tierras de América, que transformó la conquista del Nuevo Mundo en una empresa de evangelización, incorporando a la Cristiandad dichas razas, que los reyes de Castilla llamaban: «nuestros amigos los Indios».

¿Formuló otro pueblo alguna vez un ideal más grande y más noble que aquel por el que España luchó en el siglo XVI? De la posibilidad de salvación para todos los hombres, sostenida por los teólogos españoles, se deduce naturalmente la posibilidad de su progreso y de su mejora. Afirmar en teología que todos los hombres pueden salvarse, ¿no es afirmar en ética que deben mejorarse y en política que pueden progresar?

Sin hacer del espíritu cristiano (como lo pretendieron ciertos detractores) un patrimonio exclusivo, los españoles pueden afirmar que en la extraordinaria época de su historia, «combatieron las batallas de Dios», detuvieron los progresos de la herejía y extendieron la civilización cristiana en los dos hemisferios. Sin embargo, no afirmaron, como los anglo-sajones, que la Providencia los había predestinado a ser superiores a los demás pueblos. Se enorgullecieron de su fe, se mostraron humildes con respecto a ellos mismos, sin llegar empero a las exageraciones de la desdichada Rusia de la revolución, que declara ilusorios todos los valores del espíritu y limita su ideal a reducir el género humano a una economía puramente animal.

Así se había formado completamente el ideal español y aunque en la época de su apogeo España reinaba sobre la mitad del planeta, eran sin embargo los libros de mística y de ascetismo que inspiraban su mentalidad.

Esta armonía tomó fin en 1700 cuando cerró los ojos el último monarca ornado del prestigio dinástico. Durante catorce años, hasta el fin de la guerra de Sucesión, las tropas alemanas, inglesas y francesas, a fuerza de pasar y repasar por las tierras de España hicieron desvanecer todas las antiguas instituciones nacionales, con la sola excepción de la corona de Castilla. España era una cantera en explotación, de donde un rey y un gobierno extranjeros podían sacar lo que quisieran.

Verdad es que el país carecía de academias y de manufacturas, de rutas y de canales. Pero, dice Ramiro de Maetzu, España había olvidado que la cosa esencial era vivir su propia vida, y la famosa frase: «No hay más Pirineos», significó para la mayor parte de la aristocracia española que Versailles era el centro del mundo. Hace pues doscientos años que el alma española se busca y es desde entonces, estima Ramiro de Maetzu, que comenzó para España la Revolución que destruyó sus valores tradicionales.

Es lo que hizo perder a la monarquía española el carácter que había tenido hasta entonces. Es la expulsión de los Jesuítas bajo Carlos III, resultante de la penetración en España de las ideas filosóficas del siglo XVIII, que fué el punto de partida del movimiento de independencia de las colonias de América. Es la transformación de la monarquía católica en una simple monarquía territorial que provocó la dislocación del imperio. La revolución americana, en donde tantos curas y monjes desempeñaron un papel decisivo, era sólo una reacción de la hispanidad contra el espíritu liberal y masónico que, desde a mediados del siglo XVIII, no había cesado de hacer progresos en España. Por lo mismo la fiesta del 12 de Octubre, en lugar de ser intitulada «Día de la Raza», debiera llamarse «Día de la Hispanidad».

Este sentido de la hispanidad está profundamente arraigado en el espíritu de todos los sujetos de los pueblos españoles. Si ha sido inutilizado por el humanismo moderno, el humanismo del orgullo, el humanismo materialista, se ha mantenido a través de las costumbres y la historia y ha hecho descubrir en el humanismo español del «siglo de oro» un espíritu ecuménico que no se explica sino por el sentido cristiano de la verdadera igualdad y de la verdadera fraternidad.

La demostración de este carácter profundamente cristiano de la hispanidad está hecha por el glorioso balance de la actividad misionaria de España. En la historia universal no hay obra comparable a la realizada por ese país que incorporó a la civilización cristiana todas las razas sometidas a su influencia, dando así a tales razas la conciencia de su unidad moral con la raza colonizadora. Es lo que hizo posible esa cosa que no se vió nunca en las colonias anglo-sajonas: que los pueblos de la América Latina pudieron tener como gobernantes, como jefes, como escritores y como directores espirituales a hombres de color o mestizos.

La actividad misionaria que debía dar por resultado ese nivelamiento por lo alto, tan conforme al espíritu cristiano de igualdad de todos los hombres ante el Creador, se hallaba estimulada y protegida por los reyes. La ordenanza promulgada en 1534, por Carlos V para las tierras del Río de la Plata y respetada por todos sus sucesores, hasta los primeros Borbones, ponía como primera condición a toda concesión territorial la obligación de catequizar a los indígenas y tratarlos con todas las consideraciones posibles.

Es cuando, en el curso del siglo de la Enciclopedia, España perdió aquella unidad de creencias que comenzó la crisis de la hispanidad, crisis que no hicieron sino acentuar el desequilibrio político y moral del siglo XIX y los progresos de las ideas liberales.

Esta misión interrumpida de la católica España, constituída por sus antiguos reyes para el servicio de Dios y del prójimo, es precisamente la que Franco quiere reanudar y hacer triunfar. Lo ha dicho y repetido infinidad de veces: es la España tradicional, con su misión divina, que quiere hacer revivir sacándola del embotamiento en que la habían adormecido las ideas liberales, y del baño de sangre y de vergüenza en donde la sumergió la tiranía de los Soviets. Es imposible negarlo con buena fe: la nueva España será católica, o no será! Es a la tradición que el Caudillo no cesa de apelar, y esta tradición antigua es, al mismo tiempo, singularmente moderna. Aporta la solución a todos los problemas de la hora presente, problemas que han provocado la actual catástrofe, porque el olvido de las antiguas tradiciones católicas de España le había dado un carácter particularmente angustioso.

Como lo hacía notar Su Eminencia el Cardenal Gomá y Tomás, primado de España, en el admirable discurso que pronunció el 12 de Octubre de 1934, en el teatro Colón de Buenos Aires, con motivo de la Fiesta de la Raza: la obra de España es obra de catolicismo. Los discípulos de los filósofos del siglo XVIII, luego los liberales del XIX, y en fin, los demócratas marxistas o con tendencia marxista del XX habían interrumpido esta obra benefactora.

Es esta obra que, con el apoyo de todo el clero nacional, Franco quiere reanudar, devolviéndole a su país su carácter esencial; por cuanto la experiencia ha mostrado que, sin el catolicismo, España desciende al rango de potencia de segundo orden, en tanto que, apoyándose en el catolicismo, desempeña, gracias a la hispanidad, un papel mundial de primera importancia.

12 de Octubre, Día de la Raza, 1938.

Vizconde Charles Terlinden

N. de la R.—El autor de este ensayo es profesor de Historia y de Ciencias políticas en la Universidad de Lovaina. Hispanófilo ardiente, entre una bibliografía de más de 300 libros y artículos, consagró diversos trabajos a España, especialmente a Felipe II, comentando en un grueso volumen todos los edictos y ordenanzas relativos a los antiguos Países Bajos y a la archiduquesa infanta Isabel.

LAS FUERZAS INGLESAS TIENEN COMANDOS DE GRAN IDONEIDAD

Los jefes de los Estados Mayores de tierra, del aire y del mar son militares de actuación destacada y de excelente preparación técnica. Nómina de jefes

LONDRES, octubre de 1938.—A medida que el ministro de la Guerra, señor Leslie Hore-Belisha, emprende la tarea de reorganizar el ejército territorial británico y de dar ímpetu al programa de rearme, el público inglés examina las cualidades de los jefes llamados a mandar, en tiempo de guerra, la escuadra, el ejército y la flota aérea.

Inglaterra, no obstante los progresos de la aviación, cifra sus esperanzas en la escuadra, de la cual, según rezan las instrucciones del Almirantazgo, «dependen la riqueza, la seguridad y el poder del reino».

Tres son los hombres directamente responsables de la actuación de la marina de guerra británica. Son ellos el almirante Sir Roger Backhouse, primer Lord del Almirantazgo y jefe de Estado Mayor naval; el almirante Sir Charles Forbes, comandante en jefe de la «Home Fleet», y el almirante Sir Dudley Pound, comandante en jefe de la flota del Mediterráneo.

Sir Roger Backhouse ha reemplazado hace poco, en sus tareas de primer Lord del Almirantazgo, al almirante de la flota, Lord Chatfield que desempeñó ese puesto por espacio de cinco años y que, en caso de guerra será, indudablemente, llamado a servicio activo. El almirante Backhouse, figura casi novelesca, de elevada talla, acaba de cumplir los sesenta años y tiene una voz estentórea, con la cual, hace cuarenta años, en tiempos de los buques de vela, se hacía oír desde el castillo hasta las gavias altas y juanetes, en medio de un chubasco.

Backhouse es un especialista en artillería y fué una vez jefe de artillería naval. Antes de pasar a revistar en el Almirantazgo desempeñó el comando en jefe de la «Home Fleet» (escuadra del Mar del Norte). Anteriormente había mandado una división de batalla en la escuadra del Atlántico, que ahora se ha unido a la «Home Fleet», y había sido segundo comandante de la flota del Mediterráneo. Actualmente, en su calidad de primer Lord y jefe de Estado Mayor, es el asesor naval principal del Gobierno británico.

Otro jefe artillero

Sir Charles Forbes, comandante en jefe de la «Home Fleet», tiene 58 años de edad. Es también un especialista en artillería, siendo, además especialista en destroyeres. Siempre se ha dicho de Forbes que, aunque su alta graduación le obliga a izar su insignia en acorazados, su afecto se inclina invariablemente hacia las unidades de menor tonelaje. El momento más feliz de su carrera fué, hace siete u ocho años, cuando era contralmirante jefe de todas las escuadrillas de destroyers de la flota del Mediterráneo. Luego fué ascendido a tercer Lord del Almirantazgo y, más tarde, a segundo comandante de la flota del Mediterráneo. En sus manos está actualmente la vanguardia de las fuerzas navales británicas.

El almirante Sir Dudley Pound, comandante en jefe en el Mediterráneo, tiene dos funciones de vital importancia: mantener abierto, y si es necesario cerrar, el canal de Suez, y proteger el estrecho de Gibraltar. Pound tiene 61 años de edad y se ha distinguido siempre como perito en táctica naval. Desde 1927 hasta 1929 fué segundo jefe de Estado Mayor del Almirantazgo; anteriormente desempeñó la dirección de Planes Navales y, más tarde, fué jefe de Estado Mayor del comandante en jefe en el Mediterráneo, Sir Roger Keys.

Otros almirantes británicos que tendrían un papel importante, directo o indirecto, en caso de hostilidades son: el vicealmirante S. J Meyrick, comandante en jefe de la región de Norteamérica e Indias Occidentales; el vicealmirante J. F. Somerville, comandante de la división de Indias Orientales; el vicealmirante Sir Percy Noble, jefe de la escuadra destacada en mares de la China; y el contralmirante W. N. Custance, que manda la escuadra australiana.

El ingeniero en jefe

Hay un hombre cuyo nombre rara vez aparece en los periódicos y de quien menos del uno por mil de la población británica ha oído hablar; cuya presencia a bordo no denota ninguna insignia ni gallardete, y sin el cual, sin embargo, la escuadra británica se vería en apuros: es el ingeniero en jefe de la flota, vicealmirante ingeniero Sir George Preece A él toca la responsabilidad de mantener todas las unidades en perfectas condiciones mecánicas. Es una tradición en las salas de máquinas de los buques de guerra ingleses que toda orden del puente se cumpla dentro de los diez segundos, y es el deber de Preece el hacer no sólo que las máquinas estén en buenas condiciones, sino también que los oficiales ingenieros y el personal subalterno de máquinas estén a la altura de lo que sus tareas exigen.

Los jefes del ejército inglés no gozan del mismo prestigio de sus camaradas de la marina, pero no cabe duda de que son hombres altamente calificados para el desempeño de sus comandos y de reconocido valor. Figuran entre ellos Lord Gort, jefe de Estado Mayor General del imperio, y Sir John Dill, comandante en jefe en Aldershot, que es la guarnición más importante de Inglaterra.

Lord Gort pasó a ocupar el destacado puesto que tiene, desde el que coordina las fuerzas militares del imperio entero, al hacerse cargo del ministerio de la Guerra el señor Hore-Belisha, que sucedió al señor Alfred Duff-Cooper al pasar éste a desempeñar el puesto de primer Lord del Almirantazgo.

Cuando Duff-Cooper desempeñaba la jefatura política del ministerio de la Guerra era jefe de Estado Mayor Imperial el mariscal de campo Sir Cyril Deverell, que gozaba de gran reputación como estratega. Deverell es un hombre de 64 años de edad, doce años mayor que Gort, y Hore-Belisha prefirió encargar al más joven de los dos el desempeño del más alto puesto a que puede aspirar un militar inglés. Gort ha sido condecorado con la «Victoria Cross» (cruz de Victoria), que es la más alta condecoración que puede otorgar el rey en premio al valor en el campo de batalla; tiene, además, la condecoción, del «Distinguished Service Order» (Orden del servicio distinguido) con dos barras, lo que significa que ha ganado esa medalla tres veces.

Sir John Dill es el jefe a quien tocaría con toda probabilidad mandar un ejército británico en el continente europeo. Es opinión unánime entre los entendidos que Dill es un hombre altamente idóneo que a menudo da pruebas de brillantez. Tiene ahora 57 años de edad y se desenvolvió en forma excelente en Palestina en 1936-37, época en que estuvo al frente de las fuerzas británicas allí destacadas.

Otro militar que con seguridad figuraría en forma eminente en cualquier guerra europea en que participara la Gran Bretaña es el mayor general A. P. Wavell, actualmente al mando de las fuerzas de Palestina. En caso de hostilidades, el general que manda las tropas británicas de Palestina no se preocuparía mayormente en poner fin a las disputas entre árabes y judíos, y en cambio concentraría sus esfuerzos en trasladarse hacia el sudoeste y ocupar posiciones destinadas a proteger el canal de Suez y Egipto, colaborando con las fuerzas navales que probablemente utilizarían como base a Alejandría. Luego procuraría abrirse paso hacia el delta del Nilo y hacia el norte, llegando hasta Haifa, punto donde el oleoducto de Persia tiene su fin. Wavell tuvo una actuación destacada durante la guerra mundial.

Sir Edmund Ironside

El jefe superior de las fuerzas militares inglesas destacadas en la zona mediterránea de Levante, en caso de guerra, sería el general Sir Edmund Ironside, que tiene una talla de 1.92 m., por cuyo motivo se le aplica en el ejército el mote de «El Enano». Ironside está considerado generalmente como uno de los mejores jefes con que cuenta el ejército británico.

Cabe mencionar los nombres de otros tres jefes: el mayor general A. W. Bartholomew, que manda las tropas británicas en China, con cuar la división en Yorkshire; y el mayor general G. C. Williams, que dió comienzo a su carrera en el cuerpo de ingenieros y es actualmente jefe de la devisión en Yorkshire; y el mayor general R. H. Haining, director de operaciones militares y del servicio de información en el ministerio de la Guerra.

La figura de mayor relieve en las fuerzas aéreas británicas es el mariscal en jefe del aire (general) Sir Cyril Newall. Este jefe es un hombre joven para el puesto que ocupa. Nació en 1886 y perteneció anteriormente al ejército de la India. Su primer regimiento fué un batallón de Gurkhas, y fué él uno de los muchos oficiales sacados del ejército y de la marina para formar el cuerpo de aviación durante la Gran Guerra.

El jefe que probablemente figuraría más ante los ojos del público en caso de guerra, de los del personal aéreo, es el mariscal en jefe del aire (general) Sir Hugh Dowding, que dirige las fuerzas de combate. Dowding manda también la colección de fuerzas heterogéneas que componen el cuerpo de observación, que vigila toda la costa, y los encargados de los aparatos destinados a escuchar el ruido de los motores enemigos.

El cuerpo aéreo de bombardeo está bajo el mando del mariscal en jefe del aire (general) Sir Edgar Ludlow-Hewitt, antiguo oficial de los fusileros irlandeses, que sirve en el cuerpo de aviación desde hace 25 años. El mando de las fuerzas aéreas de la costa inglesa está confiado al mariscal del aire (teniente general) Sir Frederick Bowhill. Bajo su mando se encuentran todos los hidroaviones y la zona a sus órdenes se extiende desde el Solent y Southampton hasta el norte de Escocia.

H. J. J. SARGINT

(Derechos reservados al DIARIO DE LA MARINA, por «North American Newspaper Alliance»).

FECHAS Y ANIVERSARIOS

OCTUBRE 26

—En 1821 murió en Barbuñales, Huesca, Félix de Azara, sabio naturalista español. Había nacido el 18 de mayo de 1746. En 1775 era Alférez y tomó parte en la expedición a Argel en donde recibió graves heridas que pusieron en peligro su vida. Las polémicas surgidas entre portugueses y españoles con motivo de fijar los límites de sus respectivas posiciones en el Río de la Plata obligaron al gobierno español a enviar una persona capacitada a fin de que resolviese la cuestión sobre los mismos territorios en litigio, recayendo la elección en Félix de Azara que ya ostentaba el título de Ingeniero. Félix de Azara estuvo 14 años en el Río de la Plata haciendo los mapas y fijando los límites; aportando al propio tiempo a la ciencia sus valiosos estudios sobre la fauna y flora de aquellas regiones.

—En 1800 nació en Parchim Mecklemburg, Helmut Carl Bernard Conde de Moltke, Mariscal prusiano considerado como el más grande estratega del siglo XIX. Moltke, murió el 24 de abril de 1891.

M.E.C.D. 2016

EVIAN CACHAT

Exija siempre el Agua de = EVIAN-CACHAT y no se contente de pedir solamente Agua de EVIAN

Solo el Manantial CACHAT está prescrito por el Cuerpo médico francés

Rehuse toda substitución

PINAREÑAS

Ramiro Fernández

El Jefe de Obras Públicas.

Acompañado de su distinguida esposa y de su bella y gentil hija, se encuentra nuevamente entre nosotros el ingeniero Jefe de la Administración Provincial de Obras Públicas, señor Ramiro Fernández, funcionario competente y persona digna del sincero afecto de que disfruta en el seno de la sociedad vueltabajera.

Asuntos personales le llevaron a la Capital de la República, donde tiene amistades y arraigadas simpatías.

Ramiro Fernández es uno de los hombres que han sabido dedicarse durante más de cuatro lustros al servicio honesto y eficiente de la administración pública, mereciendo siempre el aplauso y la felicitación de sus superiores, por la honradez y buen deseo que han inspirado su actuación.

Reciba mi saludo.

En unión de su esposa e hija.

En Pinar

Por breves horas.

Para pasar entre sus familiares el fin de semana, visitaron esta localidad los jóvenes y estimados esposos, simpática damita Blanca Riesgo Busto y el Representante a la Cámara doctor Angel Manuel Fernández Martínez, quienes, dicho sea de paso, celebraron el lunes último el décimo aniversario de su feliz unión conyugal.

Hasta ellos llegaron ese día mensajes expresivos de familiares y amigos.

Felicidades.

Una omisión

Que paso a subsanar.

En mi última Crónica, al dar cuenta del onomástico de la respetable señora Ursula Valdés de Benítez, fuí de olvidar el nombre de su joven querida hija Ursula Benítez de Rubiñán.

«Elena» recibió en aquella oportunidad, al igual que su respetable madre, las más cálidas demostraciones del afecto que ella ha sabido granjearse en la sociedad pinareña.

Para ella mi enhorabuena.

No por tardía menos sincera.

En Mantua

El legislador distinguido.

Desde el viernes último se halla en el término más occidental de la provincia, el Representante a la Cámara y amigo entrañable señor Antonio Duarte Alfonso.

Asuntos personales, relacionados con sus múltiples negocios, han hecho imprescindible su estancia en dicho lugar.

Bienvenido.

Nuevo compromiso

Sancionado oficialmente.

Por el correcto joven estudiante de medicina señor Eloy León, acaba de ser pedida en matrimonio la bellísima y elegante señorita Lilia Quindo Garcia, tan atrayente y simpática en nuestros círculos sociales.

La petición fué hecha ante los padres de la feliz Lilia, por el hermano del novio doctor Octavio León Fernández de la Escuela de Comercio de esta capital.

Hasta los novios llegaron numerosas felicitaciones.

A la que no falta la del Cronista.

Aniversario de Bodas

Quince años de venturosa unión.

Los estimados esposos señores Isolina García y Arrastía y el rico comerciante de esta plaza Vicente Fernández García, han celebrado dentro de la mayor intimidad, el quince aniversario de su matrimonio.

Isolina y Vicente se vieron altamente satisfechos en dicho aniversario, rodeados del cariño de sus queridos hijos y demás familiares y amigos.

Me reitero mis congratulaciones.

De todo corazón.

De Temporada

En los Baños de San Vicente.

Con objeto de pasar una corta temporada de descanso, se hallan en el hermoso chalet de los Baños de San Vicente en Viñales, los apreciables esposos, la encantadora y delicada damita Paula del Pino y Solsona y el culto abogado y figura prominente del ABC en la provincia señor Gustavo Porta Capote.

Los esposos del Pino-Porta regresan a la Habana de un momento a otro, en donde gozan de los mayores afectos personales.

Guillermo RODRIGUEZ.

GRAVE INTOXICACION

Juana Duany, vecina de 4 y 35, en el Vedado, se ocasionó una grave intoxicación, al ingerir equivocadamente una medicina de uso exter-

Matanceras

El homenaje a Guerra

Tema que priva.

Faltan solamente tres días para ese acto grandilocuente, que congregará en las salas del Hotel Velasco, a las más representativas figuras de nuestra sociedad, para rendirle homenaje al joven y brillante oficial del Ejército Constitucional, Basilio Guerra, Presidente del Club de Oficiales, y benefactor y apóstol del altruismo, que tiene en la actualidad muy pocos émulos a su generosísima y espléndida labor de misericordia.

En las largas listas que he venido publicando hasta ayer, han podido apreciarse los nombres de más prestigios y de más solvencia moral y económica de la Yucayo, así como los más altos valores de nuestra intelectualidad y nuestra cultura.

Médicos, abogados, ingenieros, farmacéuticos, comerciantes, industriales, hombres de letras, autoridades civiles y militares, representativos de todas nuestras instituciones sociales, clero, masones, y congresistas, se han adherido a este merecidísimo homenaje al hombre sencillo, demócrata, íntegro y dignísimo que tan alta graduación ha conquistado en las filas de los defensores del orden en la República.

Si como Presiente del Club de Oficiales, se merece Guerra este homenaje, por haber dotado a Matanzas de un gran balneario de que carecía y que ha llenado tan sentida necesidad, más hermosa es aún la actuación de Basilio E. Guerra, laborando tesoneramente para que no se cerraran las puertas del Asilo de Niños pobres de la alturas de Simpson «José María Casals» y brindándole efectiva e inigualada ayuda al doctor Miguel A. Beato y a los caballeros que formaban su junta de Patronos. Sin esa gestión del joven militar, al restársele al Asilo Casals, la subvención que le brindaba la Asociación Nacional de Beneficencia, tristemente desaparecida, aquellos desdichados huerfanitos hubieran sido lanzados a la calle ahogándolos en la ola de cieno y en la vorágine del desamparo y el hambre de que habían sido rescatados.

Por ese solo gesto merecía Guerra un público reconocimiento, y por la otra obra social realizada en Dubrocq a cualquier modesto ciudadano, se le hubiera levantado un altar, catalogándolo entre los benefactores de la ciudad; pero la sencillez de carácter de ese digno oficial, mantuvo ignorada por mucho tiempo su obra de misericordia, y aceptó el homenaje, como premio a su labor social, por que iniciado éste por quien es su jefe, el Teniente Coronel Gonzalo García Pedroso, no podía rebelarse, como buen soldado a lo que era en su esencia como un mandato de cariño, de afecto y de simpatías.

Y es este el motivo de que ese homenaje del sábado en el hotel Velasco, haya alcanzado las inigualadas proporciones que ha de revestir y el brillantísimo carácter que tendrá.

Honrar a un matancero, ya vista el honroso uniforme del Ejército, ya la toga de la abogacía, o el manto de la medicina, la sotana del sacerdocio, los laureles del parnaso, la corona del apostolado de la enseñanza, o las perlas del cetro de la misericordia, es honrarse a sí propio, porque ante el mérito, el valer y la hombría de bien, claudican todos los credos, depónense todas las filiaciones y desaparecen los partidarismos y las diferencias y militancias.

Un magno y esplendidísimo succes será ese banquete de la noche del sábado 29 de octubre, en el hotel Velasco, en honor del comandante Basilio E. Guerra.

¿Quién osará ponerlo en duda?

Una misa el sábado

En la Catedral.

Ordenada está para las ocho de la mañana de ese día veinte y nueve de octubre, en que se cumple el primer aniversario del fallecimiento de Don Lorenzo Haza.

Su viuda y sus hijos, la distinguida dama Magdalena Grasso viuda de Haza, invita por este medio a sus numerosas amistades para acto tan piadoso.

Sépanlo así los amigos de la familia de Don Lorenzo Haza.

El Tennis

En receso.

Cierra sus puertas desde hoy hasta el cinco de noviembre, la simpática sociedad de la playa, con objeto de prepararse para la verbena que el primer sábado y domingo del entrante mes llevará a aquellos predios de Bellamar, a toda nuestra población.

La presidenta del Club señora Lolita Solís de Villabella y la gentil Directora Calla Menéndez, al mismo tiempo que me ruegan haga saberlo así a las asociadas, me piden que consigne aquí que todas aquellas personas que han ofrecido comestibles y artículos para dicha Verbena, pueden enviarlos con sus tarjetas, bien a la propia sociedad o a sus residencias, en Milanés 9 y Maceo 57.

Quedan complacidas la señora Villabella y la señorita Menéndez.

El senador Campanería

Paladín de nuestros intereses.

La prensa habanera toda, publica en su edición de ayer, la importante conferencia sostenida el lunes, con el Honorable Jefe del Estado, por el legislador yumurino Ricardo Campanería, que acudió a Palacio a recabar para Matanzas distintas importantes obras, tales como el establecimiento de la Escuela de Comercio, la creación de la Sala Madan-Aballí en el Hospital Civil, y la situación de fondos de un crédito de trescientos mil pesos, para obras de la ciudad.

Nuestro aplauso a Campanería.

Del Vichy Cubano

Distinguidos temporadistas.

El doctor Gonzalo Cuní y Valera y su bella esposa María del Carmen Maribona han dado por terminada su estancia en el balneario de San Miguel, donde disfrutaron en el chalet de su propiedad, de las delicias de este inicio otoñal.

Los esposos Cuní Maribona están ya instalados en la poética casa de las alturas de Simpson, que es uno de los balcones más bellos que dominan al Río Yumurí.

Nuestra bienvenida al ex subsecretario de Educación y su distinguida familia.

Mi pésame

A Martha Frayde Barraqué.

Va muy sentido en estas líneas a la distinguida mademoiselle, que es hija de la gran escritora cubana Leonor Barraqué, cuyos interesantes trabajos enjoyan siempre las páginas de Carteles.

La señorita Frayde y Barraqué, acaba de perder a su señor padre, aquel simpático galeno que residió por algún tiempo en esta ciudad y supo hacerse de tantas relaciones.

Joven todavía, cuando más fuerte y más entero parecía, ha bajado a la tumba el doctor Frayde constituyendo un sentido duelo para esta sociedad su inesperada desaparición.

Nueva residencia

De la doctora Carmen Rosa Aguiar

Ha trasladado su home para la villa de Jovellanos, la culta dama, que ostenta el grado de capitán en nuestro ejército, y está al frente de las Misiones Educativas de la Provincia.

Al abandonar su casa de la calle de Carnot en la playa, se ha instalado la doctora Carmen Rosa Aguiar, en la casa de la calle de Alcalá número 24 de aquella población.

Sepan las amistades de la interesante doctora Aguiar de su nuevo domicilio.

La señora de Trelles Montes.

Rebequita Quirós.

Celebra hoy su onomástica fiesta la gentil esposa del doctor Nicanor Trelles Montes, née Rebequita Quirós y Andux.

Hasta la residencia habanera de la bella compañera del Director del hospital de Homicultura hacemos llegar con el afecto de siempre nuestras felicitaciones.

Muchas felicidades Rebequita.

El homenaje a Lola María Ximeno

Acertada designación.

La Comisión organizadora de la Fiesta Intelectual de la Mujer, para el día que en Matanzas se honre la memoria de la autora del libro «Aquéllos tiempos» ha designado a la doctora Delia Díaz de Del Villar, para hacer el panegírico de Lola María de Ximeno de Escoto, al develarse la tarja que dirá a las generaciones futuras, el lugar donde naciera la ilustre escritora yumurina.

La doctora Díaz de Del Villar pertenece al Claustro de nuestro Instituto y es figura que se delínea con propios relieves en los sectores culturales de esta población, por lo que es de aplaudirse la designación recaída en ella, que nos proporcionará el deleite de escucharla en tan solemne ceremonia.

Una invitación

Que aprecio infinito.

Los señores Anselmo Lliteras, Mario Quintana y Pedro Hernández, se sirven invitarme para el gran homenaje que le será rendido al doctor Arcadio Martínez Martell, con motivo de haber terminado sus estudios en la Universidad Nacional, obteniendo su título de doctor en Derecho.

Tendrá por marco este banquete, el Gran Hotel París, de la Calzada de Tirry, la casa prestigiosa de la viudita de Parra, la siempre gentil Nena Zabala.

Hasta el momento pasan de cien las personas que se han adherido a esa prueba de reconocimiento a los méritos y a las virtudes del doctor Arcadio Martínez Martell.

Prometo mi asistencia a ese acto del cinco de noviembre.

Mi enhorabuena

A padres y abuelos.

Los jóvenes esposos doctor Conrado G. Núñez, médico de la Policía Nacional de la Habana y Orfelina García Pedroso González, besan alborozados la llegada al mundo de su primogénito, una hermosa criatura, que hace abuelos al Jefe militar de este distrito teniente coronel Gonzalo García Pedroso, y su interesante esposa Caridad González.

Asistió a la señora de Núñez, en su alumbramiento, esa gloria médica cubana que se llama Julio Ortiz y Pérez, ginecólogo de muy elevada reputación, que para nuestro orgullo es hijo de esta ciudad del Yumurí.

Para los esposos Conrado G. Núñez y Orfelina García Pedroso González, mi enhorabuena, la que hago extensivo al teniente coronel Gonzalo García Pedroso y su distinguida esposa, por el arribo al mundo de su primer nieto.

Isabel Triant

De regreso a Camagüey.

Después de unos gratos días pasados en la residencia de la señora Juana Triana viuda de Haedo, ha retornado a sus lares camagüeyanos, la encantadora señorita con cuyo nombre encabezo esta nota.

Perteneciente a muy acaudalada familia de la ciudad de los Agramontes, la señorita Triant me fué presentada por el gran cardiólogo matancero doctor Filomeno Rodríguez, y su bella esposa María Messana, durante su permanencia entre nosotros.

Au revoir gentilísima.

Natalicio

De una linda poupée.

Cumple años hoy la monísima babyta que es hija de los esposos Rodríguez-Saavedra, la graciosa «Chelita», que no tendrá fiesta porque hasta el domingo venidero en que cumple años también su otra hermanita, no reunirá al grupo de sus amiguitos.

El cronista le manda un beso a la hija que es idolatría de los esposos Rodríguez-Saavedra.

Bodas de diciembre

Dos del más alto rango.

En sus «Elegantes» de ayer, despeja el confrere Bernardo Rodríguez, el On dit que publicara en pasadas semanas, sobre los esponsales de una bella y gentilísima señorita de esta sociedad, hija de un alto funcionario judicial, y un joven caballero hijo a su vez de un ex jefe de policía de esta ciudad.

Se trata pues de la señorita Dora Moré y Almirall, la menor de las hijas del presidente de la Audiencia doctor Cristóbal Moré y Marruz y el joven Ovidio Valdés Faroy.

Como anticipé ese mismo día será bautizado el babyto de los esposos Engelman-Moré, hermanos de la fiancée que vienen expresamente de los Estados Unidos, para asistir al enlace y cristianizar a su hijito.

La otra boda de diciembre, a que nos referimos al comienzo de esta nota, es la de la bellísima señorita Anita Dávalos y el distinguido clubman Rafael Díaz Tellaeche, ambos figuras destacadísimas de nuestro gran mundo.

Tienen ya su casa en la calle de Nicolás Heredia, donde se instalarán hasta que se termine el precioso chalet que en las alturas de Simpson va a edificar Díaz Tellaeche, para su definitivo home.

Con detalles y nombres de padrinos y testigos de estos enlaces, volveré a hablar de ellos en próximas correspondencias.

La última nota

Para saludar a los esposos Febles-Heydrich que fueron huésped de Matanzas ayer con motivo de celebrar ambos su fiesta onomástica, y al objeto de pasar el día juntos a sus padres, aquí residentes.

Regresan hoy a la Habana.

Manolo JARQUIN.

Ser Precavida...
Es Estar Defendida!!

No espere a que un cambio brusco de nuestra temperatura la sorprenda... para entonces hacerse a la carrera sus vestidos de estación

VEA HOY MISMO

seleccionando mejor, con más calma y gusto, el surtido de

TELAS ESTAMPADAS y SEDAS
LISAS, PAÑOS PARA ABRIGOS
LISOS y a CUADROS

que a los PRECIOS MAS BAJOS DE LA HABANA le ofrecen los

Grandes Almacenes
LA OPERA
GALIANO Y SAN MIGUEL. (LA ESQUINA DEL AHORRO)

Contra DEBILIDAD tome FITINA

CONSTRUIDOS PARA LOS TROPICOS

Esta es la manera verdaderamente íntima de disfrutar de su viaje a New York. Seis magníficos turboeléctricos encabezan ahora la Gran Flota Blanca. Con piscinas de natación al aire libre, orquestas, películas sonoras y superior cocina, estos son los buques preferidos por los buenos "connaisseurs". Solamente hay una clase abordo de la Gran Flota Blanca - primera clase.

Servicio Semanal de Pasaje y Carga de la Habana a New York.

También semanal a New Orleans, quincenal de Boston a la Habana. Conexiones en la Habana para puertos de Centro y Sur América.

UNITED FRUIT COMPANY
Departamento de Pasajes: Prado 262. Tel. M-7236, M-9529
Oficinas Generales: Muelle de Sta. Clara. Tel. M-6975
La Gran Flota Blanca

SUAVES COMO EL CEFIRO
VITI
CALZONCILLOS.

CRONICA HABANERA

NOVIAS DE NOVIEMBRE

Una boda que tiene todas nuestras simpatías ha quedado concertada para el próximo día diecinueve de noviembre.

Se celebrará a las seis de la tarde en la capilla del Colegio de La Salle, y serán contrayentes la bellísima señorita Mariita de Cárdenas y Porto y el querido amigo Ernesto Sánchez y Hernández, agente de los Laboratorios Dr. Domingo Plasencia, S. A.

Tan distinguidos jóvenes pertenecen a familias muy respetables de la sociedad habanera y su enlace revestirá, con tal motivo, mucho lucimiento.

En próximas notas daremos más detalles.

SANTOS DE HOY.—Señala para hoy el almanaque la festividad de San Evaristo.

Saludaremos con tal motivo a un grupo de caballeros que celebra su santo.

En primer término el doctor Evaristo Lamar y Gálvez, conocido abogado y notario de esta capital.

Evaristo Taboada, acreditado corredor de la Bolsa.

Evaristo Pajares, Evaristo Arrinda, Evaristo Bernal y Evaristo García, este último estimado amigo.

Por último, el R. P. Evaristo Ullastres, de los Escolapios de San Rafael.

HOGAR FELIZ.—El hogar de los jóvenes y felices esposos Manolo Suárez Carreño y Elita Gastón Segarra, se ha visto alegrado en días pasados con el advenimiento de un hermoso niño.

En la clínica de Línea esquina a 1, en el Vedado, fué atendida la señora de Suárez Carreño por el doctor Héctor Rocamora.

Nuestra enhorabuena.

DE REGRESO.—Ayer, a bordo del vapor «Oriente», regresaron a nuestra capital, después de un largo viaje de bodas por Europa y New York, el joven letrado doctor Mario Díaz Cruz y su bellísima esposa Matildita Pagés.

En Europa permanecieron los simpáticos esposos más de dos meses, visitando las principales capitales.

Bienvenidos.

LA SEÑORA DE BLASCO.—A consecuencia de una molesta dolencia, que en los primeros momentos fué de suma gravedad, se halla recluída en la clínica de 15 y 4, en el Vedado, la distinguida dama Paquita Ponce de León de Blasco, hija de la Condesa de Villanueva.

La señora de Blasco, tan querida entre el grupo de sus amistades, viene siendo asistida por dos eminentes galenos, el doctor Antonio Díaz Albertini y el doctor Gustavo Torroella.

Su estado es ya bastante satisfactorio.

Lo que celebramos.

DE AMOR.—Una grata nueva de amor recoge hoy nuestra crónica.

Trátase de la señorita Lydia Rayneri y Andreu, tan bella y tan encantadora, cuya mano ha sido pedida para el caballeroso joven Andrés Luis Bacarisse y Cressent.

Ante la madre de la novia, la interesante dama Ana Celia Andreu, hicieron la petición los padres del novio, el señor Eugenio Bacarisse y María Cressent.

Felicidades.

NACIMIENTO.—En días pasados, ha tenido una niña con toda felicidad la señora Nenita Ordóñez, joven y gentil esposa del señor René Serra.

El doctor Rocamora atendió a la señora de García Serra en la clínica de Línea e I, en el Vedado, donde viene recibiendo la visita de sus amistades todas las tardes.

Enhorabuena.

EN HONOR DE GABRIELA MISTRAL.—El próximo sábado, a las cinco y media de la tarde, ofrecerá la Institución Hispano-Cubana de Cultura un te en el hotel «Nacional», a la eminente escritora, poetisa y conferenciante chilena, Gabriela Mistral, que es huésped distinguida de nuestra capital.

La prestigiosa institución cubana rinde de este modo un fino homenaje a una de las figuras más brillantes de nuestro continente.

Resultará lucidísimo.

GENTIL INVITACION.—El ministro de Panamá, Excmo. señor Ernesto B. Fábregas, nos envía una invitación para la recepción que ofrecerá el día 3 de noviembre, de once y media a una del día, con motivo del 35 aniversario de la independencia de su país.

Gentil invitación, que mucho agradecemos.

SESION CIENTIFICA.—Esta noche, a las nueve, se celebrará la sesión científica reglamentaria del hospital «Mercedes», la que tendrá efecto en el salón de actos de dicho hospital, en el Vedado.

Muy interesante la orden del día.

Hela aquí:

Dr. Puente Duany: «Impresiones de mi viaje al Instituto de Tumores de Chicago».

Dr. Gómez Camejo: «Reticulosarcoma del bazo».

Presentación de un caso.

PROXIMA FUNCION.—Para el próximo mes de noviembre viene preparando una fiesta de presentación de sus alumnas de baile, la conocida profesora Fernán Flor.

Esta fiesta se celebrará en el teatro «Principal de la Comedia», en horas de la tarde, y muy pronto se fijará la fecha.

El programa, variado, artístico y lleno de alicientes, consta de veintiún números de solos y conjuntos que han de gustar extraordinariamente.

Un éxito le auguramos.

EXPOSICION DE PINTURA.—Mañana, jueves, a las nueve de la noche, quedará inaugurada en los salones del Centro Andaluz, la exposición de pintura del maestro Segura Esquerro, notable artista del pincel.

Para tan interesante acto vienen ya circulando las invitaciones en nuestros mejores círculos sociales e intelectuales.

(Continúa en la pág. SIETE)

EL CALLICIDA LIQUIDO
Bastan unas pocas gotas de Gets-It para quitar el dolor y poner fin al tormento de sus callos.

La sensación de hoy es, sin duda, nuestra
Oferta del Miércoles
Medias de Seda
en fino tejido chiffón

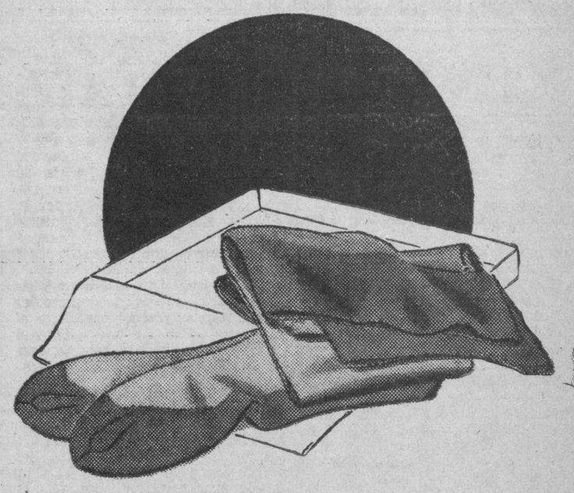

a 84c
Solamente Hoy!

Un artículo y un precio que hacen justo honor a la fama de que ya goza nuestra tradicional Oferta del Miércoles. Medias de seda pura, en un tejido chiffón de exquisita transparencia, con pié francés y costura. Una de las calidades que mayor aceptación tiene... que más garantía ofrece por su duración excepcional, gracias a los refuerzos estratégicamente colocados en aquellas partes de más roce. Hay, por supuesto, un excelente surtido de colores para elegir. No pierda usted esta ocasión. Piense que nunca está de más el tener algunos pares de repuesto.

fin de siglo
EL UNICO ESTABLECIMIENTO DE LA HABANA QUE TIENE AIRE ACONDICIONADO!

MUCHOS JUECES DEL INTERIOR ENTREVISTARON AL PAGADOR DE JUSTICIA, EN SON DE PROTESTA

Se quejan de ser preferidos en sus cobros por los jueces de la Habana. El señor Anaya les prometió que cobrarían en lo sucesivo al mismo tiempo. Investigarán un robo en el Correo

Numerosos jueces suplentes del interior visitaron ayer al señor Julio César Anaya, Pagador de la Secretaría de Justicia, ante quien protestaron de que exista preferencia en la orden de pago de sus adeudos en favor de los jueces de la Habana, además porque aún la Secretaría de Hacienda no había situado el fondo necesario para esa atención.

A fin de conocer la verdad de lo ocurrido nos entrevistamos con el señor Anaya, quien nos expuso que no era cierto, según había publicado un diario de la tarde de ayer, que se hubiera realizado esa situación de fondos, y muchos menos que se pensara en abonar haberes a los jueces de esta ciudad con preterición de los del campo.

Agregó el Pagador de Justicia que el Subdirector de Contabilidad de Hacienda había recomendado situar fondos por la suma de 25,000 pesos y no de 50,000 pesos, como erróneamente se publicó el día anterior, para pagar sueldos correspondientes al presente ejercicio, económico, pues una vez que se curse esa atención comenzará el pago a los jueces de la Habana y del interior al mismo tiempo, para que no ocurra el caso de que unos cobren y otros no.

Hablando con los jueces de Camagüey que se encontraban en el citado despacho del señor Anaya, nos expresaron que habían sido convencidos por el Pagador de Justicia y que esperarían tranquilos la tan deseada situación de los fondos, a pesar de que están atravesando una espantosa crisis económica la que será compensada con los haberes de varios meses de atrasos que podrán cobrar en breve.

Después los repórters se entrevistaron con el doctor Saladrigas, Secretario de Justicia, quien informó que a la mayor brevedad pediría al doctor García Montes, Secretario de Hacienda, que aceptase la recomendación del Subdirector de Contabilidad, con objeto de que la situación de fondos sea un hecho.

No se atendió a una falsa denuncia

El Tribunal Supremo dió traslado a Justicia de un informe del Fiscal de la Audiencia de la Habana, donde le dice que ha declarado sin lugar una denuncia hecha contra el Alcalde de Pedro Betancourt, por tratarse de hechos indeterminados, que no merecen investigación.

Herencia vacante

El Juez de Primera Instancia de Santa Clara envió a Justicia una comunicación informando que ha instruído abintestato por la muerte de Ramón Miro Pons, ordenando el inventario de los bienes y declarando como sucesor al Estado, por carecer de familiares el difunto.

«Piedra Fina» no ha sido indultado

El Secretario de Justicia ha informado al Juez Correccional de Palma Soriano que Angel Fernández Bonne, alias «Brillante» «Piedra Fina», no ha sido indultado condicionalmente.

Investigación sobre un robo

En telegrama remitido por el Gobernador de Oriente, ha informado al Secretario de Justicia de un robo cometido en la Administración de Correos de Santiago, pidiendo al mismo tiempo se abra una amplia investigación.

Por medios habilidosos quiere apropiarse del trabajo de otro

Rafael Emilio Pérez Reyes, colono, residente en Jiguaní, Oriente, envió a Justicia una denuncia contra Andrés Simón Duany, terrateniente de dicho lugar, en la cual se hace constar que este individuo puesto de acuerdo con otros, se ha hecho demandar en desahucio en el Juzgado Municipal de Jiguaní, para apropiarse del producto de trabajo de siete años del denunciante, a pesar de tener ambos un contrato que no ha sido cumplido por el acusado. Pide a Justicia el denunciante que se abra una amplia investigación de los hechos.

HERIDO POR EQUIVOCACION

Transitando por Galiano y Dragones, José Floro Torres, de La Rosa 11 en el Cerro, fué agredido con un cuchillo por Juan Gualberto Castro, vecino de San Joaquín 63, ocasionándole una herida de carácter menos grave, al confundirlo con un individuo que en días pasados agredió a su padre. El agresor fué detenido y remitido al Vivac.

DR. CARLOS MONTOTO
Enfermedades de señoras y cirugía general.
CONSULTAS: Lunes, Miércoles y Viernes de 2 a 6 p. m. horas especiales, previa citación.
SAN LAZARO 1013 TELF: U-3953

M.E.C.D. 2016

Suprimidos todos los pases y entradas de favor, sin distinción

ESCENARIO Y PANTALLA

N O T A S

MAÑANA: BARBARA STANWYCK EN EL «ENCANTO»

Hoy presenta por última vez la empresa de este aristocrático teatro a la hermosísima Edwige Feuilliere en la soberbia realización cinematográfica «La dama de Malacca». Completa el programa el impresionante drama «Encarceladas», con Anne Shirley, Sally Eilers y Louis Hayward. Además, el Noticiario. «La dama de Malacca» se exhibe exactamente a las 2.46, 6.02 y 9.46, y «Encarceladas» a las 4.29 y 8.13. Los precios: 30 centavos de 2.30 a 6.30 y 40 centavos después. Niños a todas horas, 20.

Mañana, la película que habla por igual al corazón del hombre que al de la mujer. ¡Un gran drama humano y sentimental...! «Así terminó un querer», maravillosamente interpretada por Bárbara Stanwyck, Herbert Marshall, Ian Hunter y César Romero. Un homenaje pleno al amor de madre y a la mujer en general, porque la trama que nos brinda nos muestra en toda su grandeza el corazón femenino, tanto como madre, como amante. ¡Hombres y mujeres no deben dejar de ver esta bellísima producción inspirada en la realidad y pletórica de una intensa emotividad...! Conjuntamente se estrenará la magnífica film «Hogar sin techo», con Judith Allen.

El lunes, en día de gran gala, Internacional presenta con orgullo al formidable actor Víctor Francen, inolvidable intérprete de «Yo acuso» o «Arriba los muertos», en la magnífica joya de joyas «La marca de fuego», dirigida por el genial Marcel D-Herbier, creador de «Puerto Artuhr» y «La Ciudadela del Silencio». Vea un caso típico ante el alto Tribunal donde se celebra una causa ruidosa por asesinato. Un hombre ha sido visto ante el cadáver con revólver en mano y, sin embargo éste... no mató! ¡La culpable ha sido su propia esposa que se encontraba a muchas millas del hecho, con pruebas fehacientes... a pesar de todo, ella... lo mató!

ESTA NOCHE ACTUARA JUAN ARVIZU EN «LA COMEDIA»

Anoche se quedaron cientos de personas sin poder disfrutar del magnífico espectáculo del teatro de la Comedia, centralizado por Juan Arvizu, el tenor de moda, que se presentó en el apropósito de Carlitos Robreño titulado «Ahora seremos felices». El público que llenaba totalmente La Comedia, ovacionó a Arvizu, quien se vió en la necesidad de bisar todos sus números. En vista de esto los señores Suárez, Robreño y Sainz de la Peña, empresarios del teatro, prorrogaron la actuación del prestigioso tenor, quien actuará esta noche a las nueve a precios populares: luneta, 40 centavos y 30 centavos la butaca. Se completa el programa con la reposición de «Mr. Bonos en Evián», el Trío Aragón y «El niño de Guatepeor», la formidable sátira de Carlitos Robreño, que mantiene entusiasmado al público habanero. En ella hacen «horrores» Sergio Acebal y Adolfo Otero, con la gran compañía de teatro popular cubano. El viernes, algo fenomenal: «Don Juan Bautista y Don Luis Loredo», la mejor parodia del Tenorio escrita por don Gustavo Robreño. Toda la actualidad política del momento actual está concentrada en «Don Juan Bautista y Don Luis Loredo. Será un verdadero «succés». Nada escapa a la mente ágil de Gustavo Robreño. Toda en verso... y en la misma haciendo «diabluras» Sergio Acebal y Adolfo Otero, la pareja de todos los tiempos. Si usted quiere alcanzar localidades pídalas hoy mismo por el teléfono A-6737 o por el M-4407. No olvide que el fenómeno de los fenómenos será «Don Juan Bautista y Don Luis Loredo». Pronto... pronto: «Rollos de actualidad», la última obra de Federico Villoch. Y ahora vamos a descorrer el velo del misterio: ya viaja rumbo a la Habana Mapy Cortés, estrella de cine y genial vedette, que viene de Buenos Aires, donde acaba de filmar «Noche de Reyes», la más grande superproducción del cine argentino. Mapy Cortés es una formidable vedette... un torbellino en escena. Mujer de extraordinaria belleza y artista en todo momento entusiasmará al público habanero. Con ella llegará Fernando Cortés, tenor que hizo la película «Doña Francisquita». Son dos luminarias que serán presentadas en una gran obra que ya prepara la empresa de la Comedia.

RADIO CINE hoy — GRAN EXITO METRO

GRAN TRIUNFO DE DANIELLE DARRIEUX EN EL «FAUSTO»

Superando todas sus anteriores creaciones, Danielle Darrieux, la estrella más linda de la pantalla, obtiene su más señalado triunfo en la soberbia realización cinematográfica «Abuso de confianza», basada en la famosa novela de Pierre Wolff. ¿Tiene alguien el derecho de violar los secretos íntimos del diario de una mujer?... «Abuso de confianza»! ¿Tiene una esposa el derecho de pedir cuentas a su marido por los pecados de su juventud?... «Abuso de confianza»! Hoy, y durante toda la semana presenta la empresa de este majestuoso coliseo esta film de excepcional belleza, acompañada del emocionantíimo drama «En busca de millones», por Herman Brix. Además, el Noticiario. «Abuso de confianza» se exhibe a las 3.44, 6.33 y 10.13, y «En busca de millones» a las 2.40, 5.29 y 8.51. Los precios: 30 centavos de 2.30 a 6.30 y 40 centavos después. Niños a todas horas, 20 centavos y tertulia familiar, 15 centavos.

El martes, la magnífica producción de Alexander Korda, «Abnegación», con Ralph Richardson, Edna Bet y Ann Todd. Profundamente humano y realístico, «Abnegación» es un drama vívido de la vida inglesa, cuyos personajes son psicológicamente «perfectos»... No viven en él personajes de alto relieve personal ni de fama histórica, pero están cortados de la realidad y movidos por un humanismo exquisitamente desconcertante en el aspecto que se nos presentan.

Pronto: la espectacular superproducción de la R. K. O. Radio, «El coloso del aire», con Richard Dix, Chester Morris y Joan Fontaine.

NACIONAL: «MIS DOS AMORES»

Ha sido unánimemente aceptada «Mis dos amores» como la mejor producción de Tito Guízar, como el mejor trabajo dramático y lírico de este artista para la pantalla. Nadie niega que nunca actuó ante la cámara con tanta eficiencia como ahora. De ahí que se convenga en que «Mis dos amores» concreta la posibilidad interpretativa de Tito Guízar, actor y de Tito Guízar, cantante.

Y, en efecto, se desenvuelve brillantemente ante las situaciones culminantes de la trama y canta, además, deliciosas canciones sentimentales y típicas, destacándose entre las primeras «Mujeres y rosas», y entre las otras, «Jalando, jalando» y «Qué hubo »

«Mis dos amores», en cuyo reparto figuran la seductora Blanca de Castejón y la graciosa cubanita Carolina Segrera, con Romualdo Tirado, Juan Torena y Emilia Leovalli se exhibe hoy a las 2.00, 4.35, 7.10 y 10 de la noche.

A las 3.15, 5.50 y 8.30, «Las cadenas del mal», interesante película por Shirley Ross y Lloyd Noland.

Intercalándose «Quién me gana a mí», cartón de Popeye y «Modas masculinas», variedad. 20 centavos la entrada antes de las 6.30 y 30 centavos después. Tertulia, 10 centavos a todas horas.

El día 27, Piñero y Garrido frente a frente. El primero como Juan Mortuorio y el segundo como Luis Jutía. Rivalizarán en amores y en desafíos a semejanza de Don Juan Tenorio y de Don Luis Mejía.

Se disputarán el amor de una mujer sandunguera y se jugarán la vida en alarde de guapería criolla. Todo dentro de un apropósito divertidísimo que hará reir tres horas y que interpretan otros valiosos elementos, como Blanca Becerra y Candita Quintana.

Pronto: «Hombres de mar», por Arturo de Córdova; «Alarma en el Mediterráneo y «Cavallería».

CARTEL DEL DIA

POR LOS TEATROS

LA COMEDIA: A-6737. Cía. de teatro cubano. A las 9. p.m. Mr. Bonos en Evián, el trío Aragón, El niño de Guatepeor y Juan Arvizu en Ahora seremos felices.

POR LOS CINES

ENCANTO: M-6055. A todas horas: La dama de Malacca, Encarceladas y revista.
FAUSTO: M-7800. A todas horas: Abuso de confianza, En busca de millones y revista.
NACIONAL: A-6700. A todas horas: Mis dos amores, Las cadenas del mal y cartón.
ALKAZAR: A-6869. A todas horas: Natalidad y revista.
CAMPOAMOR: A-7054. A todas horas: San Francisco, Primavera y revista.
AUDITORIUM: F-4455. Abuso de confianza y Los hombres nuevos.
TRIANON: F-2403. Víctimas del terror y Cuando nos casamos.
RIVIERA: F-2040. La dama de Malacca y El triunfo de la astucia.
RADIO-CINE: M-1407. Su excelencia el vagabundo y Mujer al fin.
PAYRET: A-7157. Cantando llegó el amor y Ayúdame a vivir.
NEPTUNO: M-1515. Secuestrado y Vaya un angelito.
OLIMPIC: F-3711. Carmen y El goce de la venganza.
FLORENCIA: U-3533. Carmen e Isla en las nubes.
INFANTA: U-3700. El hombre propone y Sed de cariño.
MANZANARES: U-3354. Centinela alerta y La millona.
PRINCIPAL DEL CERRO: La divina embustera y otras.
ROXY: FO-3255. Mis dos amores y El cobarde redimido.
RIVOLI: FO-1130. El secuestro del año y La sirena del puerto.
REX-CINEMA: M-2214. Revista, variedad, cartón, etc.
REINA: M-2272. La tía de las muchachas y Allá en el Rancho Chico.
RIALTO: M-1831. El genio del crimen y Adversarios inseparables.
LARA: M-2421. Mi estimada señorita y Lo enseñaron a matar.
PRADO: M-2822. El chiculeo y La princesa de las Czardas.
VERDUN: A-9206. El canillita y la dama y Adiós Buenos Aires.
CERVANTES: M-6494. Mi señorita mamá y La ciudad del silencio.
MAJESTIC: M-4477. Rapsodia mexicana y El fantasma del convento.
BELASCOAIN: U-5200. Rebeca y Joyas funestas.
CUATRO CAMINOS: M-3676. La tía de las muchachas y Esposa, doctor y enfermera.
INGLATERRA: M-5527. Lucerito y La voz de la conciencia.
GRIS: F-4292 Jezabel, la tempestuosa y Tovarich.
VIVES: F-3128. Tenía que ser tuya, y Stella Dallas (Madre).
MODERNO: X-1305. La rubia del camino y Mártir de su destino.
SANTOS SUAREZ: I-4600. Padre de más de cuatro y Un viaje a París.
WILSON: U-5863. La mujer del futuro y Azul y oro.
TOSCA: I-3099. El canillita y la dama y Sol de primavera.
CUBA: M-9796. Dulce evocación y Yo acuso.
ROJO: M-4794. Un príncipe encantador y Aventuras de Robin Hood.
UNIVERSAL: (Egido y Monte). Guardacosta alerta (serie) y La vuelta de Jimmy Valentine.
BELGICA: A-9128. Huracán y El hijo del sheik.
VIOLETA: M-3238. La esquina del pecado y Almas sin rumbo.
MENDOZA: I-7285. La batalla de Broadway y Locos de remate.
PRINCIPAL DEL CERRO: I-5974. La divina embustera y El ladrón encantador.

ULTIMA HORA!!

Esta noche a las 9 se presentará en

LA COMEDIA

JUAN ARVIZU

en

«Ahora seremos felices»
Además «Mr. Bonos en Evián», TRIO ARAGON y «El Niño de Guatepeor»

Luneta 40 Cts. — Butaca 30 Cts.

VIERNES
«DON JUAN BAUTISTA Y DON LUIS LOREDO»
de
GUSTAVO ROBREÑO

EXITO DE «S. FRANCISCO Y PRIMAVERA» EN CAMPOAMOR

Hoy y mañana presenta con orgullo la empresa de este simpático teatro el estreno en Cuba de las copias nuevas de las dos maravillosas e inolvidables superproducciones de la Metro Golwyn Mayer «San Francisco», con Jeannette MacDonald, Clark Cable y Spencer Tracy, y «Primavera», con Jeannette MacDonald y Nelson Eddy. Completa el programa el Noticiario. Los precios: 20 centavos de 1.30 a 6.30 y 30 centavos después. Niños a todas horas, 15 centavos y tertulia, 10

El viernes, una de las películas más hermosas, humanas y conmovedoras de la temporada, «Aves sin nido». Un gran triunfo de la R. K. O. Radio, formidablemente interpretado por Ann Shirley, Rubby Keeler y James Ellison. La abnegación de una madre al morir su esposo y quedar sus hijos en la mayor miseria... ¡Un drama que hace vibrar las cuerdas más recónditas del alma por su intenso sentimentalismo...! Una gran producción basada en una gran novela. Conjuntamente se estrenará el intenso y vigoroso drama de gangsters «El secreto del impostor», por Richard Dix y Eduardo Cianelli.

Pronto: la soberbia superproducción de la Metro «La mujer comprada», con Wallace Beery, Frank Morgan y Maureen O Sullivan.

ROSITA CHANIVECKY EN UN RECITAL

A las nueve de la noche del viernes próximo tendrán nuestros aficionados oportunidad de escuchar, una vez más, antes de embarcar rumbo al Norte, a la joven y muy valiosa violinista Rosita Chanivecky.

La gentilísima artista se presentará en el salón de actos de Pro-Arte Musical en un variado y artístico programa que le será acompañado al piano por Luis Borbolla.

En el programa figuran la Sonata en Sol menor de G. Tartini, el Concierto en Sol menor de Max Bruch, Introducción y Rondo Caprichoso de Saint-Saens y la Melodía Hebrea de Achron, «Alt-Wien» de Godowsky-Heifetz, «El vuelo del moscardón» de Rismky-Korsakoff-Hartman, «Lotus Land» de Gyril Scott-Kreisler y «Hullámzo Balaton» de Hubsy.

PAYRET: «CANTANDO LLEGO EL AMOR»

Un programa tiene hoy «Payret», el teatro de las películas españolas. Hoy desde las dos de la tarde. «Noches estelares en Coconout Grobe», variedad en colores donde aparecen cientos de estrellas de la pantalla. Una revista de asuntos mundiales. Una copia nueva de la película: «Ayúdame a Vivir» super-producción que interpreta Libertad Lamarque.

Exito de la magnífica película estrenada ayer con gran éxito «Cantando llegó el Amor», linda obra interpretada por Perlita Mux y Agustín Irusta con música de Lucio Demare. Bailes por cientos de coristas... Tangos... y Canciones...

Los precios son: 20 centavos hasta las 6 y media y 30 centavos después. Niños 15 centavos tertulia 10 centavos.

Mañana: Este mismo gran programa. Domingo la mejor matinée del año.

El lunes: Libertad Lamarque con Hugo del Carril, la mejor pareja de cantantes de la Argentina, en la superproducción: «Madreselva», canciones.., Tangos... Música.

La Tropical Films y la empresa de Payret, han suprimido todos los pases para esta película ya que es la más costosa presentada hasta la fecha porque en ella actúan las dos estrellas más brillantes de la Argentina.

REX-CINEMA

SAN RAFAEL Y AMISTAD
Teléfono M-2214.
—HOY—

NOTICIARIO FOX MOVIETONE.
RICHARD HIMBER Y SU ORQUESTA. Musical.
NOTICIARIO PARAMOUNT
LA CIUDAD DEL SOL. «Puerto de Escala».
UNA VISITA A HOLLYWOOD.
LA MARCHA DEL TIEMPO.
CARICATOS MUSICALES. Cartón en colores.
4o. episodio de EL CONQUISTADOR DE LA PRADERA.

PRECIOS:
11 mañana a 4 tarde . . 15 Cts.
4 tarde a 11 noche . . . 20 Cts.
NIÑOS SIEMPRE. . . 10 Cts.
SESION CONTINUA.
AIRE ACONDICIONADO
Domingo 30 de Octubre: 10½ de la mañana,
MATINEE INFANTIL

NEPTUNO: «SECUESTRADO» CON F. BARTHOLOMEW

Magnífico programa presenta hoy la empresa de este favorito teatro con la soberbia producción «Secuestrado» o «Las Aventuras de David Balfour», con Warner Baxter, Freddie Bartholomew y la nueva estrella Arleen Wrelan.

Completa el programa la simpática comedia de Jane Withers, titulada: «Vaya un Angelito». Colaboran con ella Robert Kent, Sally Blane y Joan Davis.

Además el Noticiario. Los precios: 15 centavos de 2:30 a 6:30 y 20 centavos después. Niños a todas horas 10 centavos.

El viernes, la estrella de estrellas, Katharine Hepburn y el simpático Cary Grant en la gloriosa super-comedia: «Vivir para gozar» y Dick Merrill en «Alas sobre el Atlántico». El lunes: Paulina Singerman en «La Rubia del Camino».

OLIMPIC: EXITO DE IMPERIO ARGENTINA EN «CARMEN»

Batiendo todos los records de entrada en este favorito teatro, fué estrenada ayer y hoy presenta nuevamente esta empresa, la gloriosa super-producción en español: «Carmen», maravillosamente interpretada por la encantadora Imperio Argentina.

Completa el programa el sentimental drama «El goce de la venganza» con Ralph Morgan, Ben Alexander. Los precios: 20 centavos por la tarde y 30 por la noche. Niños tarde y noche 15 centavos y tertulia familiar 15 centavos.

El viernes, R. K. O. Radio presenta a Anne Shirley, Rubby Keeler y James Ellison en la conmovedora y humana joya de joyas «Aves sin nido».

Además, Richard Dix y Eduardo Ciannelli en el drama de gangsters «El Secreto del Impostor». El sábado: Joe E. Brown (Bocaza) más chistoso e hilarante que nunca en «El Superhombre» y Richard Arlen y Mary Astor y en la divertidísima comedia «La noche antes».

EDWIGE FEUILLERE EN «LA DAMA DE MALAGA» EN RIVIERA

Una magnífica producción presenta hoy la empresa de este elegante teatro, un indiscutible «hit» de la Internacional: «La dama de Malacca». Un drama formidable que nos habla del sacrificio de amor del alma femenina, del egoísmo del hombre y las transformaciones que el amor produce en su espíritu.... Son sus valiosísimos intérpretes la hermosísima Edwige Feuilliere y Pierre Richard Willm. Completa el programa la producción de la R. K. O. Radio «El triunfo de la astucia», con Fred Stone. Además, el Noticiario. Los precios: 30 centavos por la tarde y 40 por la noche. Niños, tarde y noche, 20 centavos y tertulia 15 centavos.

Mañana, uno de los más extraordinarios programas de la temporada. Metro Goldwyn Mayer presenta las copias nuevas de las maravillosas films «San Francisco», con Jeannette MacDonald, Clark Gable y Spencer Tracy, y «Primavera», con Jeannette MacDonald y Nelson Eddy.

El viernes, la estrella más linda de la pantalla, Danielle Darrieux en su máximo triunfo: «Abñso de confianza».

El sábado, Bárbara Stanwyck, Herbert Marshall, Ian Hunter y César Romero en la humana y conmovedora superjoya «Así terminó un querer».

NACIONAL
HOY, PRECIOS POPULARES DESDE LAS 2:00
20cts.-30cts.
PARAMOUNT PRESENTA A
TITO GUIZAR
BLANCA CASTEJON Y JUAN TORENA, EN
MIS DOS AMORES
BELLISIMAS CANCIONES

RADIO-CINE: «SU EXCELENCIA EL VAGABUNDO»

Continúa en Radio-Cine «Su Excelencia el Vagabundo», el «hit» cómico del año de la Metro, lo que equivale a decir que es una super comedia de insuperable humorismo. Está dirigida por el magnífico director que nos ofreció uno de los más rotundos éxitos del cinema: «Fantasmas bohemios» y en ella aparecen tres de las estrellas que en la misma vimos: Constance Bennett, Brian Aherne, Billie Burke y Alan Mowbray, además de figurar otros favoritos: Patsy Kelly, Ann Dvorak, Bonita Granville y otros. Es una producción ideal para pasar un rato de risa y absoluto regocijo. Empezará a pasar por la pantalla a las 3.50, a las 6.50 y a las 10.10. Exhibiéndose también el delicioso y simpático romance titulado «Mujer al fin», que interpretan Robert Montgomery, Virginia Bruce, Warren William y Harry Davenport.

Para completar el programa se exhibe una lindísima variedad musical y, como de costumbre, el último Noticiero.

Los precios: luneta y primer piso, 30 centavos antes de las seis y media y después 40 centavos; los niños, 20 centavos y la tertulia, entrada por Concordia, 10 centavos.

Mañana, este mismo programa.

El lunes: Jeannette MacDonald y Nelson Eddy, los estupendos intérpretes de «Oh Mariette», «Rose Marie» y «Primavera», ahora superando sus anteriores actuaciones, en «Bajo el cielo del Oeste», un ensoñador romance de los tiempos cuando la poética California era tierra de nadie... pero exquisitamente bella y plena de un ritmo que capta el espíritu y lo arroba.

MAÑANA: L. YOUNG Y JOEL MAC CREA EN «ALKAZAR»

Hoy presenta por última vez la empresa de este popular coliseo la extraordinaria film documental «Natalidad». Por orden de la Comisión Revisora Cinematográfica, se advierte al público y especialmente a las señoras que esta película, por su índole científica, es fuertemente impresionante y su exhibición puede provocar enojosas reacciones nerviosas y morales y que «Natalidad» sólo podrá exhibirse a mayores exclusivamente. Los precios para hoy: 30 centavos de una y media en adelante y 15 centavos la tertulia familiar.

Millones son las muchachas que si tuvieran un traje y frecuentaran ciertos lugares, atraerían sobre sí la atención de los millonarios... y saldrían del anónimo en brazos del dinero... La personalidad que da un elegante vestido y el valor del «bluff», puede usted verlo estupendamente expuesto en «Buscando marido», el último «hit» de la 20th Century Fox, que se estrena mañana y que tiene por valiosísimos intérpretes a la encantadora Loretta Young, Joel McCrea, Marjorie Weaver, David Niven, Pauline Moore y Stuart Erwin. Cada mujer tiene su librito para conquistar un hombre... pero el de las heroínas de «Buscando marido» no tiene desperdicio y es digno de copiarse...! Conjuntamente se estrenará la emocionantísima film «Viaje sin regreso», con Jack Holt y Jacqueline Wells.

El lunes, la grandiosa superproducción, orgullo de la Internacional, «Ladrón de mujeres», basada en una de las más leídas novelas del famoso actor Pierre Frondale, autor de «Puerto Arthur» y dirigida por Abel Gance, el creador de «Yo acuso» o «Arriba los muertos».

Adolfo Otero, el simpático gallego de La Comedia, visto por nuestro Roseñada en «Don Juan Bautista y Don Luis Loredo», la más grande parodia del Tenorio, original de Gustavo Robreño, que se estrenará el viernes.

NACIONAL: Garrido y Piñero en Juan Mortuorio y Luis Jutía

Las carteleras de este coliseo anuncian para los días octubre 31 y noviembre 1 y 2, a Garrido y Piñero que presentan la formidable parodia de Don Juan Tenorio titulada: «Juan Mortuorio y Luis Jutía», original de Ruper Fernández, con música adaptada por el maestro Rodrigo Prats. Toman parte en la interpretación Luis Avila, Fernando Mendoza, Julito Díaz, Humberto de Dios, Miguel Béraza, Blanca Becerra, Diamantina Rendón, Candita Quintana, Consuelito Alea, Alberto Garrido y Federico Piñero. También toman parte en la representación de «Juan Mortuorio y Luis Jutía» la vedette Emma Milanés y el maestro de bailes Henry Bell, secundados por un coro de bellas vice-tiples.

Ruper Fernández, autor de dicha parodia, recogió la actualidad nacional para llevarla a la escena parodiando el legendario Don Juan Tenorio, con reparto muy pocas veces visto, dada la calidad de los intérpretes.

El lunes, a las nueve de la noche, subirá a escena del teatro Nacional «Juan Mortuorio y Luis Jutía», en la primera parte, terminando la función con un fin de fiesta en el que toma parte toda la compañía, actuando de maestro de ceremonias Humberto de Dios.

Las localidades para esta magnífica función se encuentran ya a la venta.

Suscríbase al DIARIO DE LA MARINA por los teléfonos M-7911, M-7912 y M-7913, y por medio de sus agentes en todo el territorio nacional

AUDITORIUM: Lydia de Rivera en «Maria de la O» de Lecuona

El próximo día 3 de noviembre a las 9:30 de la noche, se ofrecerá en el teatro Auditorium una representación de «María la O», la bella zarzuela de Galarraga y Lecuona. Lydia de Rivera, bellísima mujer y admirable artista, tendrá a su cargo la interpretación del personaje central de la gustada obra. Será secundada en este empeño artístico por Zoraida Marrero, Blanca Becerra, Elba Valladares, Celina, Chela Castro, Chea Lozano; Constantino Pérez, Fernando Mendoza, Julio Gallo, Humberto de Dios, F. Miranda y el resto de la plana mayor de los artistas cubanos. La Orquesta de la Habana dirigida por Ernesto Lecuona, el primer compositor de Cuba, tendrá a su cargo la interpretación de la bellísima partitura.

Otros datos de interés acerca de esta excepcional «María la O»: En la primera escena, donde se desarrolla el «baile de cuna», pintorescas y famosas fiestas de la raza de color donde asistirán los jóvenes de la alta sociedad habanera, aparecerán vestidos con toda propiedad los negros catedráticos, genuinos tipos de aquella época. La escena del Cabildo será fantástica. En carácter, grupos de esclavos y esclavas. Nutridos coros cantarán en esta Fiesta del Día de Reyes en que salían a pedir el aguinaldo por las calles de la Habana y la precedían sus Reyes y Reinas. La famosa danza de los Ñañigos será interpretada por el famoso conjunto afro-cubano «Batamú», que hará una creación de este número. Así mismo este conjunto tendrá a su cargo el de «Los Negros del Manglar», que aparecerán vestidos con toda propiedad, luciendo desde la argolla en la oreja, hasta la pantufla y el clásico «jipi» de acuerdo con su época. El vals de los enamorados será montado exquisitamente por Henry Bell e interpretado por las bellas Damiselas y guapos Petimetres, que integran los coros. El número más bello será «La Mulata Chancletera», montado con todo lujo. Es una fantasía llena de colorido, gracia y ritmo. La bata que lucirá en este número Lydia de Rivera ha sido diseñada por ella misma y tenemos la seguridad que causará sensación.

Las localidades para esta magnífica fiesta teatral se agotan rápidamente. Usted puede adquirirlas en la contaduría del teatro a los precios de $1.50 las lunetas numeradas hasta la fila 10 y $1.00 las restantes y 80 y 60 centavos los asientos del primer balcón. El segundo balcón, numerado, costará 50 centavos y 40 centavos las localidades no numeradas. No quedan palcos disponibles. Apresure a separar su entrada por el teléfono F-4455.

GACETILLAS

AUDITORIUM: D. DARRIEUX EN «ABUSO DE CONFIANZA»

«El fin justifica los medios». Un aforismo empleado frecuentemente por los impostores, en sus empresas bastardas, que tiene gran significación dentro del argumento que se desarrolla en el magnífico film titulado: «Abuso de Confianza», que hoy exhibe este favorito teatro, en sus turnos elegantes de 5:5 y 9:45. Esta gran verdad es puesta en práctica por su humilde y bella heroína cuando se hace pasar por la hija abandonada de un ricacho, con el sólo fin de terminar su carrera... aunque, finalmente, declara su delito y es plenamente perdonada... y hasta congratulada por su víctima.

El role de esta exquisita figura nos la realiza en la pantalla, la estrella más linda del séptimo arte, la encantadora Danielle Darrieux, más atractiva y seductora que nunca, encarnadora del papel de Lydia, la joven estudiante alrededor de la cual gira la interesante trama de esta famosa novela de Pierre Wolff. En los turnos de 4 y 8:30. La mundialmente leída novela de Claude Farrere «Los Hombres Nuevos», ahora interpretada en la pantalla por el colosal actor Harry Baur.

Mañana: La genial actriz Bárbara Stanwyck con la estupenda Herbert Marshall, en la gran super-producción de la 20th Century Fox: «Así terminó un querer», el drama de la mujer que llevaba la pena en el corazón y que sacrificó el único amor de su vida, en aras de un amor que consideraba indispensable.

Viernes: Humphrey Bogart, Gloria Dickson, George Brent y Walter Abel en el espectacular film de la Warnes, titulada: «Víctimas del Terror», la película que necesitó una ley para poder ser exhibida.

TRIANON: H. BOGART EN «VICTIMAS DEL TERROR»

Guerra contra el crimen... Abajo el terror... Hágase justicia y castíguese a los malvados con toda la fuerza de la ley, tal es la trama que encierra la narración basada sobre documentos oficiales de New York, los que han sido transcriptos fielmente a la pantalla en la sensacional película «Víctimas del Terror», la que presenta el formidable reparto encabezados por varios actores como Humphrey Bogart, George Brent, Walter Abel, Allen Jenkins y Gloria Dickson.

«Víctimas del Terror», pasará por la pantalla a las 5:15 y 9:45, la otra película a las 4 y 8:30 es la simpática comedia titulada: «Cuándo nos Casamos» por Lola Lane y Paul Kelly.

Se completa el programa con Noticiero Paramount y comedia. El viernes: Tres grandes estrellas como Bárbara Stanwyck, Herbert Marshall y César Romero, en la espléndida joya titulada: «Así terminó un querer».

El sábado y domingo: La linda francesita, Danielle Darrieux, en «Abuso de Confianza».

FLORENCIA: IMPERIO ARGENTINA EN «CARMEN»

Hoy, en día de gran gala, la Cifesa tiene el honor de presentar la maravillosa super-producción «Carmen» con Imperio Argentina. También se presenta el estreno de la film de gran misterio y emoción, titulada: «Isla en las Nubes» con Gloria Stuart, Michael Whalen y Paul Kelly.

Además el Noticiero. Los precios para hoy: 20 centavos de 2:30 a 6 y 30 y 30 centavos después. Niños a todas horas 25 centavos y tertulia familiar 15 centavos.

El viernes popular: un programa extraordinario con dos fuertísimos dramas: «Sabotaje» con Sylvia Sidney y «El traidor».

El sábado, la archi-simpatiquísima Paulina Singerman en «La rubia del camino» y Chester Moris, Anne Shirley y Eduardo Ciannelli en el fuerte drama de gangsters «El tribunal del hampa».

INFANTA: «EL HOMBRE PROPONE»

Para hoy señala la cartelera del modernísimo y cómodo teatro «Infanta», del circuito Carrerá, de Infanta y Neptuno, teléfono U-3700, un colosal programa con dos estupendas cintas, siendo la principal: «El hombre propone», con Errol Flynn, Olivia de Havilland y Rosalind Russell; lujo, frívolos amores caprichos de un millonario y conflictos a granel encontrarán en esta chispeante comedia social.

A continuación se exhibe la cinta que se titula: «Sed de Cariño», con Bonita Granville y Dolores Costello; un drama realista en que la talentosa actriz Bonita Granville ofrece una labor magistral, y en la cual regresa triunfante la admirada estrella Dolores Costello... Completa el programa el Noticiario Fox y el cartón Revista de revistas.

Mañana: «La tía de las muchachas» por J. J. M. Casado.

El sábado: «El genio del crimen».

MANZANARES: «CENTINELA ALERTA» CON ANGELILLO

Dos películas orgullo de la cinematografía española forman el grandioso programa que anuncian hoy las carteleras del «Manzanares», el predilecto y elegante cine de las familias, que se alza majestuosamente en Carlos III y Avenida de Menocal, con el teléfono U-3354, la mejor proyección, el mejor sonido y espaciosa y confortable sala.

Hoy en sus dos tandas, a las 5 de la tarde y 8 y 30 de la noche se pasa por la pantalla revista, comedia, estreno de la preciosa, soberbia joya española «Centinela Alerta» creación del genial «cantaor» Angelillo, el rey de la copla con Ana María Custodio y estreno de la bella, gran-lentosa actriz Bonita Granville ofrece una labor magistral, y en la cual regresa triunfante la admirada estrella Dolores Costello... Completa el programa el Noticiario Fox y el cartón Revista de revistas.

Mañana: «La tía de las muchachas» por J. J. M. Casado.

El sábado: «El genio del crimen».

VEASE MAS GACETILLAS EN LA PAGINA OCHO

La 2da. de Pecusa? ¡EL ROMANCE DEL PALMAR!

M.E.C.D. 2016

LOS ABOGADOS..

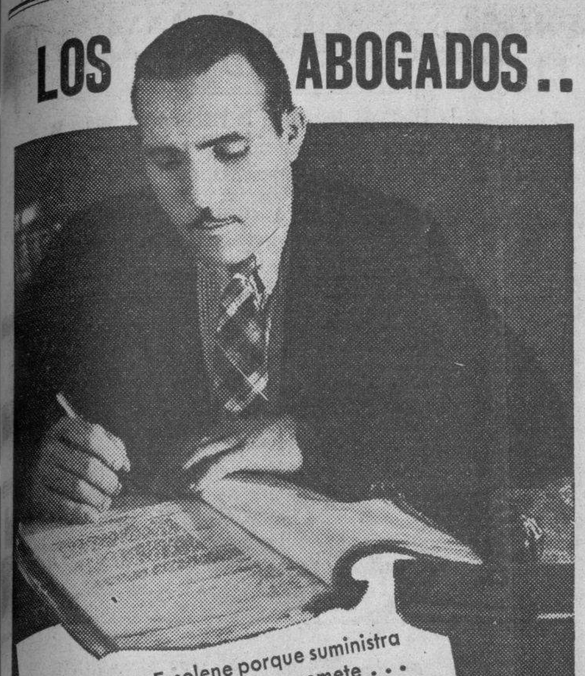

prefieren Essolene porque suministra toda la potencia que promete . . . porque su anticancaneo es garantía de suave funcionamiento...y porque su gran kilometraje significa mínimos gastos de gasolina.

NO PIDA "GASOLINA" — PIDA

Essolene

teñida de ANARANJADO para protección de Ud.

SINTONICE UD. EL REPORTER ESSO, de lunes a sábados, 1 P. M., COCH-CMCF, CMHJ, CMJW, CMKR

ESSO SÚRTASE DONDE VEA ESTE ÓVALO PARA CALIDAD Y ECONOMÍA

CARDENENSES

La orquesta «Riverside» y el Festival de la Prensa

Divulgada la noticia.
En toda la Provincia.
Latente está en todos los corazones de los matanceros la grata nueva de que el día 12 de noviembre vendrá a Cárdenas la famosa orquesta capitalina «Riverside», la orquesta del nuevo ritmo.
Todos quieren oirla.
Todos quieren bailar con ella
Entre los cientos de atractivos que se aúnan en torno al magno Festival de la Prensa, la Orquesta Riverside es uno de los más poderosos.
Priva ella.
Enloquece.
El Tennis matancero en pleno vive a este festival y vienen familias de Colón, Perico, Jovellanos, Coliseo, Central España, Central Tinguaro y otras fincas.
Gran noche!
El 12 de noviembre.

Isela Gómez López

Un cariñoso recuerdo.
Que llega al cronista.
Una fina gentileza que sé aquilatar en cuanto vale, recibo de la encantadora paisanita, la adorable Isela Gómez López.
Mujer y artista
Triunfadora doble.

Es la bella hija del actual secretario de Comunicaciones, mi querido amigo el señor Francisco Gómez Rodríguez y su bondadosa esposa la señora Eloisa López Rossi, la cual con dedicatoria afectuosa me envía dos fotos que son dos obras de arte, donde se destaca la figurita inspiradora de Isela, que romántico nombre lleva en su alma y en su corazón un temperamento artístico que hace hablar su nombre en el firmamento de los astros que envían destellos refulgentes.
Es gloria del arte musical.
Maga de la pluma.
Desde su ciudad cuna, vaya con estas Cardenenses a manera de mensaje mi afecto y mi admiración para Isela Gómez.
Con mi cálido elogio.
En himno a su figura.

Aniversario de Bodas

Lo cumple un matrimonio.
En la fecha de hoy.
Ocho años cumplen de casados los jóvenes esposos señora Pilar Suárez de Quintero y el doctor Arsenio Quintero, cirujano dental cuyo gabinete se ve siempre tan visitado y que disfruta de felicidad y dichas.
Lo pasarán alegres.
Junto a los suyos.
Con estas líneas llégueles mi enhorabuena a los citados esposos Suárez Quintero.
Que mando con gusto.
Con los mejores deseos.

Cumpleaños

De un jovencito.
Muy simpático.
Manolito Cobos Toranzo, hijo de los apreciados esposos señora Dolores Toranzo de Cobos y el señor Francisco Cobos.
Felicidades, Manolito.
Mil felicidades!

La señora viuda de Villar

Es su natalicio hoy.
Celebra su cumpleaños.
Agasajada se verá por tal motivo la respetable señora Rosaura Fernández viuda de Villar, madre queridísima del buen compañero en el periodista señor Humberto M. Villar, del simpático Boletín de la Cámara de Comercio de Cárdenas.
Mis respetos a esa dama.
Con estas líneas.

El capitán Sanz

Agasajado el lunes.
Por ser su santo.
Congratulaciones muchas tuvo el pundonoroso militar y excelente caballero, con motivo de celebrar su onomástico en esa fecha del 24 de octubre.
Tuvo un almuerzo.
De carácter íntimo.
Lo ofreció en el Cuartel «Narciso López», del que es jefe querido, amenizando el acto la Banda Militar del Regimiento Plácido, de Matanzas.
Horas felices tuvo el capitán Sanz.
Como las merece.

Gratos huéspedes

Del domingo último.
Huéspedes de Cárdenas.
Fueron ellos el afable caballero y amigo señor Manuel Vega, gerente de los renombrados fotograbados Vega, en la Habana, y su distinguida familia, así como sus altos empleados los señores Nicolás Silva y Francisco Díaz Silva.
Almorzaron aquí.
En horas risueñas.
El querido artista tipográfico cardenense Caparó y su familia le ofrecieron cordial ágape en su hogar y después los visitantes recorrieron nuestro Museo, la industria Arechabala y el acueducto, ensalzando las bellezas de Cárdenas.
Se fueron por la tarde.
Encantados.
Vaya aquí mi despedida para tan simpáticos excursionistas.
Mi saludo afectuoso.
Con estas líneas.

En el «Europa»

La noche del jueves.
Sesión comida que está señalada para las 8 de la noche de ese día y para cuyo acto me invita el caballeroso secretario del Rotary Club de Cárdenas, señor Oscar Labourdette.
Asistiré!
Se impone la frase.

Francisco González Bacallao.

Limpie sus Riñones De Acidos y Venenos

Sus Riñones son una estructura maravillosa. Dentro de ellos existen 9 millones de minúsculos tubos que actúan como filtros de la sangre. Cuando los atacan ácidos y venenos Usted sufre de Ardor en los Conductos, Frecuentes Levantadas Nocturnas, Dolores en las Piernas, Mareos, Reumatismo, Lumbago, Nerviosidad, Ojeras Muy Pronunciadas, Hinchazón de los Tobillos, etc. Las medicinas ordinarias no pueden ayudarlo mucho. Es preciso remover la causa de estos males. Cystex limpia los Riñones de los venenos y ácidos en 2 horas, consecuentemente es el pronto final de los trastornos en los Riñones. En 24 horas se sentirá mejor y mas fuerte que en muchos años y en 8 días será restaurada por completo su salud. Garantizamos que Cystex lo restablecerá o le devolveremos su dinero. Pida en su farmacia Cystex hoy mismo. Nuestra garantía lo protege.

La Causa del Asma Eliminada en 24 Horas

Gracias al descubrimiento de un médico americano es ahora posible librarse de esos terribles ataques de asfixia, respiración anhelante, tos y ahogo del asma, eliminándo la verdadera causa. No más quemaduras y polvos, no más inyecciones hipodérmicas. Este nuevo descubrimiento, Mendaco, empieza a obrar en 5 minutos purificándo la sangre y restaurándo la vitalidad de manera que Ud. pueda dormir profundamente toda la noche, comer todo lo que quiera, trabajar y gozar de la vida. Mendaco es tan eficaz que se garantiza que en 24 horas hará que Ud. pueda respirar fácil y libremente poniendo fin a los ataques de asma en 8 días, o se le reembolsará su dinero al devolver el frasco vacío. Consiga hoy mismo en la farmacia un frasco de Mendaco. La garantía lo protege a Ud.

METODO FACIL Y SENCILLO PARA CONOCER LA PRESENCIA DE PARASITOS INTESTINALES

La prueba más científica se realiza enviando las heces fecales a un laboratorio, donde por medio del examen microscópico, podrán informar sobre la presencia de huevos o parásitos.

En el caso de que este procedimiento se dificulte, una prueba sencilla y fácil consiste en la administración de un frasco de Vermifugo Machado, de acción específica contra los parásitos intestinales, de fácil administración, que no requiere dieta y que se toma en una sola mañana, no necesitando purgante.

Si no tiene parásitos, el Vermifugo Machado actuará como un antiséptico intestinal; en caso de que existan, serán expulsados de una manera definitiva, notándose inmediatamente una rápida mejora

CRONICA HABANERA

BODAS DE MADERA

Una fecha feliz, de gratos recuerdos, será la de hoy para un joven y simpático matrimonio de la sociedad habanera.
Nos referimos al doctor Frank Fernández Espinosa, conocido letrado, y a su encantadora esposa, Nenita Herrera, quienes cumplen cinco años de casados, Bodas de Madera.
Para ellos nuestra felicitación afectuosa.

DE DUELO.—En la tarde del domingo último dejó de existir en su residencia de esta capital la virtuosa dama Clara Rodríguez viuda de Hernández.
Llegue nuestro más sentido pésame hasta su hijo, el señor Pablo Hernández, y demás familiares.

INTERESANTE ACTO.—Hoy, a las nueve de la noche, celebrará el Instituto Cubano-Chileno de Cultura una sesión en honor de la insigne poetisa Gabriela Mistral. El acto se celebrará en el hemiciclo de la Secretaría de Educación, con arreglo al siguiente programa:
Palabras de apertura por el doctor Medardo Vitier.
«Geografía humana de Chile», conferencia con proyecciones, por Gabriela Mistral.
Palabras de clausura, por el doctor Aurelio Fernández Concheso, secretario de Educación.
La entrada es pública.

DE PRO-ARTE MUSICAL.—Dulce María Loynaz, la exquisita artista del verso, ofrecerá un recital de sus bellísimas poesías, en el salón de actos de Pro-Arte Musical, mañana, jueves, a las cinco y media de la tarde.
La presentación de la notable poetisa cubana estará a cargo del doctor Gonzalo Aróstegui y del Castillo, persona cultísima y de altos prestigios.
Una tarde de arte magnífico, es la que nos espera.
Pro-Arte anuncia para el día 3 de noviembre el concierto de una contralto de grandes méritos: Hertha Glatz, y para los días 23 y 25 del propio mes, los recitales de Francisco Alfonso, guitarrista español muy celebrado.
Mischa Elman, el violinista de fama fundial, se presentará el 2 y el 5 de diciembre, exclusivamente para los socios de Pro-Arte Musical.

CARMELA DOLZ.—En la mañana de hoy, a bordo del vapor «Florida», llegarán a nuestra capital los restos mortales de la distinguida señorita Carmela Dolz y Blanco, fallecida en los Estados Unidos, en las Montañas, víctima de una afección al corazón.
Familiares y amigos esperarán el cadáver en el muelle del Arsenal.
El féretro será cubierto por un rico sudario de dalias-crisantemos y gladiolos blancos cuya confección ha sido ordenada a «El Clavel», el famoso jardín nacional de los hermanos Armand.
En sus cintas se leerá la dedicatoria: «A Carmela, de mamá».
A las diez de la mañana se dirá una misa ante sus restos mortales, en la capilla del cementerio de Colón.
El entierro está señalado para la tarde de hoy.

CUMPLEAÑOS

Hoy celebra su cumpleaños una señorita de fina y delicada belleza, muy celebrada en nuestros salones: Babette Stevens.
Con nuestro saludo le hacemos llegar nuestra felicitación.

(Continúa en la pág. NUEVE)

UNA *de las ofertas exclusivas de nuestra*

Venta Aniversario de Liquidación

Juegos de cubiertos «Ercuis», 24 piezas por $19.50

Casa VERSALLES

NEPTUNO 164 entre Industria y Consulado. (Frente al Teatro "Encanto")

UN INVENTO QUE ESTA CONMOVIENDO AL MUNDO

Sensacional Fantástico Maravilloso !!

PHILCO

Control Misterioso

SIN ALAMBRES
SIN INSTALACION
SIN CONEXION ALGUNA

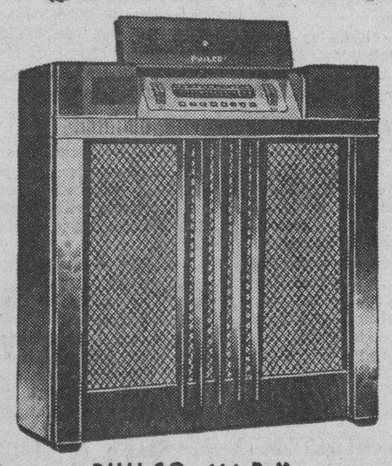

PHILCO 116 R X
con Control Misterioso

EL APARATO MAS PERFECTO EN EL MUEBLE MAS BELLO

El invento mismo del radio, palidece ante esta nueva maravilla de la **Philco**.

Mediante una pequeña y sencilla cajita automática, Sin alambres, Sin instalación ni conexión alguna y con la simplicidad más sorprendente puede Vd. desde cualquier habitación de su casa manejar a voluntad su aparato de radio, sintonizar sus estaciones favoritas, regular y cortar la emisión.

La simple presión de un solo dedo, basta para que se realice el **Milagro**.

Philco, que viene manteniendo durante 8 años consecutivos, el primer puesto en la industria de radio, da hoy un portentoso salto hacia el Futuro, proporcionando al mundo el sensacional invento del Control Misterioso.

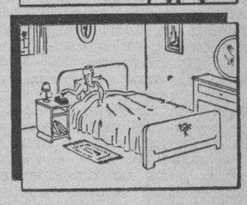

Solicite hoy mismo una demostración y verá sus sueños convertidos en realidad.

CIA. CUBANA RADIO PHILCO, S. A. ★ SAN RAFAEL 111. - HABANA
★ AGENCIAS EN TODA LA REPUBLICA ★

Ampliarán el plazo para la mención que han de llevar los envases o las envolturas de productos farmacéuticos

Accede el Secretario de Comercio a la solicitud hecha por la Cámara de Comercio de la República. Se admitirán las abreviaturas en los términos de la mención. Una exposición

Antes de ayer, una comisión de la Cámara de Comercio de la República de Cuba, presidida por el señor Juan Sabatés e integrada por los señores Adolfo Kates, Cayetano Rey, doctor Angel Vieta, doctor Francisco Taquechel y el doctor Francisco González del Valle, Secretario de la Cámara de Comercio, visitó al Secretario de Comercio, señor Edgardo Buttari, con quien trató, en cumplimiento de acuerdo de la Junta Directiva de dicha Corporación Económica, de la imposibilidad de que se cumpla por los expendedores de productos farmacéuticos en el plazo fijado, lo dispuesto en el Decreto 2042 de 26 de septiembre de 1938, y de que pueda hacerse la mención de inscripción del Registro en la Inspección General de Farmacias y la de la Propiedad Industrial de la Secretaría de Comercio.

El Secretario ofreció ampliar el plazo a fin de que no se causen los perjuicios que sufrirían los vendedores de productos farmacéuticos, y los representantes o importadores de los mismos. Igualmente estuvo conforme con la petición de que sean abreviados o sintetizados los términos de la mención que han de llevar los envases o envolturas de las preparaciones farmacéuticas.

Se trató, además, del criterio que mantiene la Inspección General de Farmacias de la Secretaría de Sanidad, la que considera que todas las especialidades farmacéuticas deben estar incriptas previamente en la Secretaría de Comercio, explicándose al Secretario que, solamente debe exigirse la previa inscripción cuando se trate de nombres comerciales o industriales que constituyan una marca que las denominaciones genéricas que tienen muchas preparaciones farmacéuticas, no pueden ser objeto de inscripción en la Dirección de la Propiedad.

El Secretario estuvo en un todo conforme con lo expresado por la Comisión, y ofreció aclarar debidamente este punto y comunicarlo a la Inspección General de Farmacias de la Secretaría de Sanidad, para que no pusiera inconveniente al registro de nombres genéricos de productos farmacéuticos que no pueden ser amparados por la Ley de la Propiedad Industrial.

Los comisionados quedaron satisfechos de la acogida dispensada por el Secretario de Comercio, de su amplitud de criterio y comprensión del problema planteado, así como de su buena voluntad en darle solución satisfactoria, sin perjudicar los intereses de los expendedores de productos farmacéuticos ni los de la Administración Pública.

La exposición entregada al Secretario, por los comisionados, dice textualmente:

«Octubre 24 de 1938.
Señor Secretario de Comercio.
La Habana.
Señor:

En relación con lo dispuesto en el Decreto número 2042 de 26 de septiembre último, publicado en la Gaceta Oficial de 24 de Octubre actual, y en las instrucciones de 11 del citado octubre dictadas por esa Secretaría, la Junta Directiva de esta Cámara de Comercio en la sesión celebrada el día 19 de los corrientes, acordó dirigir escrito a usted y manifestarle lo siguiente:

Que el plazo concedido por el Artículo III del Decreto 2042 resulta insuficiente para dar cumplimiento a lo que prescribe el Artículo I del propio Decreto que exige a los fabricantes nacionales o representantes de casas extranjeras de preparaciones farmacéuticas, opoterápicas y de uso veterinario que mencionen en los envases del producto de que se trate que la marca que lo distingue se encuentra registrada en la Secretaría de Comercio o que ha sido solicitada su inscripción.

Para dar cumplimiento a lo acabado de expresar, el Decreto mencionado señala la fecha del día primero de diciembre del presente año, después de la cual queda prohibido a las droguerías, farmacias, laboratorios o a los representantes, agentes sucursales y demás establecimientos vender en cualquier forma los productos referidos si no llevan en el envase o envoltura exterior lo acabado de consignar.

No es bastante, señor Secretario, el término concedido que vence el 30 de noviembre para poder cumplir lo que se ordena en el Artículo I del Decreto 2042 ni lo dispuesto en las trucciones de 11 de octubre actual, porque hay todavía en poder de las farmacias gran cantidad de productos vendidos con anterioridad a la promulgación del Decreto, los cuales tendrían que ser desechados con grave perjuicio de los intereses de sus dueños, pues los vendedores de tales productos cuando realizaron la operación no se había dictado el repetido Decreto 2042, y porque los representantes en Cuba de fábricas extranjeras o los importadores tienen todavía mucha existencia de productos farmacéuticos, opoterápicos, etc., a los que no es posible en tan corto plazo fijarles las etiquetas o sellos mencionados de las dos inscripciones: la del Registro de la Inspección General de Farmacias y la de la marca inscripta o solicitada en la Secretaría de Comercio.

Además, hay ciertos productos cuyos envases son tan pequeños que no podrían fijarse en ellos los detalles que se consignan en las instrucciones de 11 de octubre del corriente año, por lo que debe abreviarse el texto de las especificaciones mencionadas en los Apartados de las letras a) a la f) inclusive, del Artículo I de las aludidas instrucciones; y a ese efecto se sugiere sean puestas las iniciales en esta o parecida forma: C. No... (fecha abreviada) S.C. C., que quiere decir certificado No... fecha, Secretario de Comercio de Cuba.

Por todo lo expuesto rogamos a usted señor Secretario se sirva conceder prórroga de seis meses a partir del primero de diciembre del año actual, para dar cumplimiento a lo dispuesto en el Artículo I del Decreto 2042 de 26 de septiembre de 1938, y abreviar o sintetizar las especificaciones a que se refieren las instrucciones de 11 de octubre de 1938.

Confiados en que usted considera justificadas las peticiones que les dejamos hechas en este escrito y accederá a ellas, quedamos de usted con nuestra mayor consideración muy atentamente,

Cámara de Comercio de la República de Cuba,

Juan Sabatés,
Presidente.»

EXIJA:

PYRAMID

Y LE DARAN CALIDAD.

LIQUIDACION POR CIERRE

DE LA CASA DE ANTIUEDADES DE GALIANO 214 ENTRE CONCORDIA Y VIRTUDES

Necesitamos rematar las existencias en objetos de arte, lámparas, candelabros, apliques, cuadros, cómodas cornucopias, repisas, vitrinas, muebles coloniales, palisandro, piezas sueltas e infinidad de objetos chinos de marfil, teca y porcelana.

A la presentación de este reclamo se le hará el cinco por ciento de descuento en el importe de su compra.

Henry Ford predice que el año próximo será más próspero

DETROIT, octubre 25. (AP). Henry Ford hizo ayer una brillante descripción de las perspectivas de los negocios en una entrevista que concedió hoy, prediciendo un año 1939 próspero, al mismo alempo que no habrá ese año ninguna guerra de importancia en Europa.

«El pueblo ha recuperado sus sentidos y se da cuenta de la inutilidad de la guerra», fué el comentario que hizo a las amenazas de conflicto armado en Europa.

Los negocios, dijo, están mejorando y seguirán así en lo sucesivo.

«El año próximo —añadió— todo estará bien.

Citó el hecho de que el pueblo en general se siente mejor

«El pueblo está cansado de tantos «ismos» que se han manifestado en los últimos años», agregó. «Vuelven al trabajo y el trabajo significa prosperidad».

La Ford Motor Company, siguió diciendo, se prepara para atender a aumento de la demanda con un aumento en la producción.

«Nos proponemos acelerar la producción de los modelos de 1939 porque sabemos que las ventas van a ser mucho mayores que en 1938.»

ARRESTADO EN LA AZOTEA DE UNA CASA

El vigilante 1948, arrestó a Antonio Fernández, sin domicilio, por haberlo sorprendido en la azotea de la casa Amistad 208, domicilio de Luis Vallanta Llopart, en la que han realizado varios hurtos en días pasados. Ingresó en el Vivac.

TRATO DE SUICIDARSE

Aburrida de la vida intentó suicidarse por medio del fuego, Odilia Baró Mederos, de 29 años y vecina de Teniente Rey 59, ocasionándose quemaduras de carácter menos grave por el cuerpo.

MENTHOLATUM

¡BIEN LO RECUERDO!

. . . hace 50 años apareció Mentholatum y en el acto desalojó los anticuados ungüentos bastos y repugnantes. Desde entonces

MENTHOLATUM

ha sido el remedio universal para catarros, cortadas y muchos otros males, y como todo lo bueno, es imitado. Rechace toda imitación.

CLINICA DE OJOS
DR. ENRIQUE CUELLAR DEL RIO
DIRECTOR OCULISTA
Consultas: 9 a. m. a 7 p. m. REINA, No. 358. Teléfono M-7766.

M.E.C.D. 2016

NOVENTA Y UN EXPEDIENTES SON RESUELTOS POR LA JUNTA DE AMILLARAMIENTO EN UNA SESION

Muchos establecimientos serán clausurados por morosidad de sus dueños. No podrán excederse los interventores, de las instrucciones que reciban. Mejora la recaudación municipal

En la sesión extraordinaria celebrada ayer por la Junta de Amillaramiento, bajo la presidencia del Jefe de Impuestos, señor Angel Bertematty, se resolvieron noventa y un expedientes, entre ellos los que siguen a continuación:

Santa Catalina 169, Reparto Lawton, de Julián G. Capestany García, alta desde el 4to. trimestre de 138-39 con renta de $105. Herrera 60 entre Luco y Villanueva, de Alejandro Domínguez, alta desde el tercer trimestre de 1398-39 con renta de $92. Juan Delgado 218-220 entre Libertad y Milagros, de Manuel M. García Pulido, alta desde el tercer trimestre de 1938-39. Marianao 47-49 Reparto Santovenia, Cerro, de José Acebo y Francisco, alta desde el primer trimestre de 1937-38 con renta de $246. Manuel Fernández de Castro 129 Luyanó, de la Cía. Urbana Macida S. A., alta desde el segundo trimestre de 1937-38 con renta de $247. Avenida Menocal 208 entre San Lázaro y 27 de Noviembre, de Antonio García García, alta desde el tercer trimestre de 1938-39 con renta de $260. San Miguel 1107 Reparto Aróstegui, de Fermín Castro Orosa, alta desde el cuarto trimestre de 1938-39 con renta de 155 pesos.

Altas por segregación

Calzada de Managua número 75, de Carlos Farcia Fernández, se acuerda dar de alta por segregación de la finca que tributa por la placa 48456, esta finca, con la renta de $3 mensuales y a partir del segundo trimestre de 1937-38. J. A. del Cueto 614, de José Fernández, se acuerda el alta de esta finca por segregación de la que tributa por la placa número 21801, con renta de $20 mensuales como evaluación, y a partir del segundo trimestre de 1938-39.

Altas por otro concepto

Domínguez 19, de José Acebo, se acuerda el alta a partir del primer trimestre de 1938-39 con renta de $68. Virtudes 675, de Ana Vilalta, alta desde el tercer trimestre de 1938-39 con renta de $105. San Ignacio 63, de María D. Fernández, alta desde el tercer trimestre de 1938-39, con renta de $415. Avenida de la República 37, de Mercedes Campos, alta desde el primer trimestre de 1937-38 con renta de 113 pesos y, al mismo tiempo, se acuerda la baja de la antigua finca a partir del primer trimestre de 1936-37. Calle 23 número 279, de Andrés Baston Abal, alta desde el tercer trimestre de 1937-38 con renta de $240 mensuales.

Asimismo acordó la Junta, resolver los expedientes de rectificaciones de renta en fincas habitadas por sus propietarios en la sesión ordinaria del día 28 de los corrientes.

Próxima clausura de numerosos comercios

El Jefe del Departamento de Impustos, señor Bertematty, está actuando enérgicamente contra los contribuyentes morosos que no han respondido a las notificaciones hechas por la Administración Municipal para acogerse a los beneficios del Decreto del señor Alcalde que facilita el pago de sus atrasos por medio de la celebración de convenios a plazos mensuales hasta liquidar sus adeudos.

En vista de esa morosidad que perjudica los intereses del Municipio, se ordenará por la Jefatura de Impuestos la clausura de gran número de industrias y comerciales por los agentes de la policía Nacional que prestan servicios a las órdenes del Sargento Estévez, figurando entre esas clausuras la de una oficina que funciona en el edificio «La Metropolitana» y la que, según el expediente de la Sección de Apremios, adeuda al Municipio la suma de $1,812.50.

Para poder obtener que sea levantada la orden de clausura, deberán los interesados pagar por lo menos la mitad del montante de la deuda y comprometerse a continuar abonando, mensualmente la cantidad que les corresponda hasta liquidar el montante del adeudo.

Instrucciones a los Interventores Municipales

De conformidad con lo dispuesto por la Jefatura de Impuestos, se ha pasado una circular a todos los interventores de la Sección de Apremios, haciéndoles saber que su misión es exclusivamente la que señala el Decreto-Ley 773 que se refiere a los motivos y facultades de su intervención en el domicilio del contribuyente moroso y que los documentos que puedan ser solicitados y examinados, los indica el expediente que portan, quedándoles «terminantemente prohibido» solicitar otros, así como visitar a comercios e industrias que no sean los que expresamente señalan los expedientes que se entregan.

Esta resolución se dicta por el Jefe de Impuestos señor Bertematty, por tener noticias de la extralimitación de facultades de algunos Interventores, y avisa por este medio, su firme propósito de separar del cargo inmediatamente al que contraviniere esta disposición.

Recaudó el Municipio $10,813.01

La recaudación obtenida en la Tesorería Municipal el día 24 del actual, según la nota oficial facilitada por el Contador, fué de $10,813.01 por todos conceptos, dividida en esta forma:

Por Ejercicio Corriente, $3.333.58; por Resultas, $3.835.31; para el Consejo Provincial, $1,331.77; y por plumas de agua, $2,312.35.

Existencia en Caja: de Ejercicio corriente, $19.535.31; de Resultas, $39.998.42; del Consejo Provincial, $45.663.27; del Acueducto de Albear, $13.678.89, y por Depósitos de todas clases, $168.140.55.

MENOR QUEMADO DE GRAVEDAD

El menor Angel Salicio González, de 18 meses de nacido y vecino de 10 de Octubre 480, sufrió quemaduras de carácter grave, al volcarse encima un jarro que contenía leche hirviente.

Designado el nuevo Juez Municipal

La Sala de Gobierno Extraordinaria del Tribunal Supremo ha designado al Procurador Público Sr. Lázaro Solana Puig para el cargo de Juez Municipal de Cuarta Clase de La Sierra, en la municipalidad de Cienfuegos. Esta designación ha causado buen efecto en los círculos forenses.

Celebrada la novena sesión del juicio oral del proceso contra un acusado de distintos delitos

El acusador particular interesa para aquél diversas penas de privación de libertad que suman dieciocho años, y una indemnización que se eleva a $7,000.00

Ayer se celebró, ante la Sala Segunda de lo Criminal de la Audiencia, la novena sesión del juicio oral de la causa contra el propietario y terrateniente de Güines, Eugenio Alvarado, al que señala el acusador particular Felipe Sánchez Gutiérrez como autor de los delitos de allanamiento de morada con violencia, estafa, simulación de contrato y falsedad, interesando se le castigue con fuertes penas de privación de libertad que suman diez y ocho años, y como indemnización la suma de siete mil pesos, estando dirigido profesionalmente el acusador por el doctor Maximiliano Trujillo, y defendiendo a Alvarado el doctor Alberto Sánchez Ocejo. En la sesión de ayer se tomó declaración a varios testigos y se suspendió el juicio para continuarlo el tres de noviembre próximo. El Ministerio Público, representado por el Teniente Fiscal Dr. René Ferrán, no acusa, estimando que hasta donde ha llegado la investigación no se ha probado la comisión de delito ni contravención alguna.

Los últimos divorcios decretados por la Audiencia

La Sala Primera de lo Civil de la Audiencia ha dictado estas sentencias de divorcio:

En la demanda de Esperanza Luisa Verdura Batlle contra su esposo Oswaldo José García García, que el Juzgado de Primera Instancia de Almendares desestimó, declara con lugar la apelación y con lugar la litis, declarando cónyuge culpable al marido y disolviendo el vínculo matrimonial; dirigió a la citada demandante el doctor Pedro Herrera Sotolongo, y la demanda de reconvención del marido es desechada.

Y en la demanda de Angel Hernández Díaz contra su esposa María Clotilde Guillermina Francisca de Asís Troncoso López, ha confirmado el fallo del Juzgado de Primera Instancia del Oeste que declaró la demanda con lugar y sin lugar la reconvención de la demandada, conforme al pedimento del doctor Miguel A. Vivancos, letrado director del actor.

SEÑALAMIENTOS PARA HOY

En el Tribunal Supremo

Sala de lo Criminal: Heriberto Daumy, robo, defensor Pérez Arteche. Celestino García, estafa, procurador Alvarez. Blasa Torres, parricidio, Audiencia de Oriente, defensor Portela.

Sala de lo Contencioso-Administrativo y de Leyes Especiales: José Murillo contra Dirección de Aduanas, letrado J. M. Zayas. Swift and Company contra Dirección de Aduanas, letrado Radillo, procurador Dávila. Ferrocarriles Unidos contra María Asunción Hernández. Compañía de Seguros Cuba y otros, letrados Hernández Miyares y Herrera.

Sala de lo Civil: Mayor cuantía, Isidoro R. de Franco contra A. Urain S. en C., (apercibimiento). Testimonio de lugares en pleito de María M. Varas, Emilio Cueto y María A. de los Reyes. Desahucio, José Elías y Jorge de la Torriente y Compañía Petrolera Degener de Cuba, S.A.

EN LA AUDIENCIA

Sala Segunda de lo Criminal

Elio Hernández, por drogas, defensor Quintana. Otilio Collado, infracción electoral, defensor Cruells. Meritz Lowitz, usurpación, defensor Piñeiro.

Sala Primero de lo Civil

Pieza separada Leonor Fernández contra Juan Golpi. Ponente Menéndez. Dres. Calzadilla y Sanabria. Procuradores Piney y Sánchez.

Norte. Un efecto. Bárbara Iznaga contra Teresa Iznaga. Ponente Menéndez. Dres. Michelena y Lliteras. Procurador Ceballos Estrolin.

Almendares. Mayor cuantía, Lesmes Pascual del Río contra Pedro Rodríguez y Co. Ponente Menéndez. Dres. G. Barrios y Cinca. Procurador Royo.

Oste. Mayor cuantía. Sugar Molasse Co. S.A., contra María Manuela Tuñón y sus herederos. Ponente Menéndez. Dres. Socorro Menéndez y Oteiza. Estrados.

Almendares. Mayor cuantía. Josefina Fabré y otros contra Amparo Quesada y otros. Ponente Menéndez. Dres. Echániz, Martínez, Supervielle. Procuradores, De la Luz, Dennes y Morales.

Centro. Mayor cuantía. Riera, Toro Van Twistern, S.A., contra Winchester Fire Insurance Co. Ponente Menéndez. Dres. Palacio y Ordóñez. Procuradores Villaverde y Granados.

Almendaresr Mayo. cuantía. Graciano Betancourt contra Dolores de la Cruz. Ponente Menéndez. Dres. Puig y García. Procurador Rouco.

Este. Divorcio. Juana Miranda contra Ramón Conejero. Ponente Menéndez. Procurador, Corrons. Estrados.

Sala Segunda de lo Civil

Ponente: señor R. Sigler.

El Estado contra resolución número 1.-03 de la Comisión del Servicio Civil. Sr. Fiscal. Procurador Dennes.

Compañía Cubana de Fianzas contra resolución presidencial. Procurador Urioste. Sr. Fiscal.

Compañía Cubana de Electricidad contra resolución presidencial. Dr. Mendoza. Procurador Urioste. Señor Fiscal.

El Estado contra resolución 228 de la Comisión del Servicio Civil. Señor Fiscal. Procurador Teijeiro.

Tabacalera Cubana, S. A., contra resolucióo6n Dirección General de Aduanas. Dr. Záyas, Procurador Ramírez. Sr. Fiscal.

El Estado contra resolución 1.227 de la Comisión del Servicio Civil. Sr. Fiscal. Norberto García Cruz.

Compañía Cubana de Electricidad contra resolución presidencial. Doctor Mendoza. Procurador Urioste Señor Fiscal.

G A C E T I L L A S

ROXY: «MIS DOS AMORES»

Con gran entusiasmo ha de ser acogido hoy por sus asíduos, el selecto programa de estreno que ofrece «Cinema Roxy», moderno y elegante teatro de 14 y Primera en el Reparto Almendares. «Mis dos amores» emocionante película de Tito Guizar, hablada en español, es presentada en pre-estreno de gala en sus turnos preferentes de 6 y 10 p. m. Esta película es sin lugar a dudas la mejor de cuantas ha hecho el simpático actor y cancionero mejicano hasta ahora, en ella canta con más alma que nunca, con calor y pasión, y cada una de las palabras cada uno de los sonidos que salen de su garganta, llega directamente al corazón del público... Secundan en este film que lo reúne todo, argumento delicioso, música alegre y dulzona y una magnífica técnica, una artista de fina belleza, Blanca de Castejón, Emilia Leovalli y Juan Torena, contribuyendo todos con su magnífica labor a colocar esta película en el lugar más prominente.

Como complemento del programa se estrenará el último Noticiario Movietone, y la preciosa cinta de loyd Nolan, «El Cobarde Redimido». Los precios serán de primer turno: 20 centavos luneta por la tarde y 30 por la noche. Tertulia 10 centavos.

Mañana: «Vivir para gozar» por Katharine Hepburn y Cary Grant.

RIVOLI: «EL SECUESTRO DEL AÑO»

«El Secuestro del año», es algo único... Como su nombre lo predice se refiere al secuestro realizado por unos gangsters, siendo la víctima nada menos que el Campeón Mundial peso completo de boxeo... y en el mismísimo momento en que la pelea del año había de comenzar... Emoción hasta lo inconcebible...Terror hasta el paroxismo... una película Columbia con suficientes aventuras. ..misterios y acción para estremecer toda una ciudad. Robert Paige y Jacqueline Wells son las estrellas de este sensacional film, que presenta hoy el «Cine Rívoli», en sus turnos de 6 y 10 p. m. Conjuntamente en turnos de 4:30 y 8:30 se estrenará el último Noticiario Paramount, y la magnífica producción de Dolores del Río, «La Sirena del Puerto». Los precios serán corrientes: 15 centavos luneta por la tarde y 20 centavos por la noche. Niños 10 centavos.

Mañana estreno de «Aves sin nido», la película más sentimental y al mismo tiempo de sana alegría que se ha presentado en los últimos tiempos.

REINA: «LA TIA DE LAS MUCHACHAS»

Un ciclón de carcajadas, una farsa a todo reír es «La Tía de las Muchachas» la película más graciosa de la temporada que nos hará pasar verdaderos momentos de alegría; las ocurrencias de su protagonista Enrique Herrera mantienen la hilaridad constantemente en el público que volverá a admirarlo como el actor más simpático de México; comparte el triunfo de esta película J. J. Martínez Casado.

Una película de chiquillos para los chiquillos y los grandes «Allá en el Rancho Chico»; no deje de verla es algo nuevo que le llamará la atención más de mil chiquillos trabajan en «Allá en el Rancho Chico» que además de hacer millones de travesuras nos presentan una trama interesante y agradable.

Un cartón y el estreno de la revista Fox Movietone con los últimos sucesos completan el programa.

Los precios serán de 15 centavos la luneta hasta las 6 y 30 y 20 centavos después, la cómoda tertulia familiar con sus regias localidades 10 centavos.

Mañana: «La Tía de las Muchachas» y «La Zandunga».

RIALTO: «EL GENIO DEL CRIMEN»

Un rotundo éxito constituyó ayer la exhibición en el simpático teatro «Rialto» de la monumental producción Warner titulada «El genio del crimen» uno de los más grandes triunfos de la temporada, regiamente interpretada por el actor más versátil del cinema Edward G. Robinson y cuyo reparto se completa con Cuaire Trevor, Humphey Bogart, Allen Jenkins y Donald Crisp.

La otra producción que exhibe hoy «Rialto» es la comedia melodramática tiulada «Adversarios inseparables» una película que no tiene nada de Cuentos de Hadas, pero en la cual el protagonista será para cada mujer, como el príncipe de la leyenda. Interpretada por Wayne Morris, Barton McLane, June Trevis y Dickie Jones.

Se completa el programa con una preciosa variedad, un cartón y el noticiero Metrotone con los últimos sucesos mundiales.

«El Genio del Crimen» se exhibe a las 4, a las 6.50 y a las 8.40.

Los precios para hoy mayores 20 centavos hasta las 6.30, después 30 centavos, niños 15 centavos.

LARA: «MI ESTIMADA SEÑORITA». 10 CTS.

Concurridísima se verá la confortable sala del simpático cine de las familias «Lara», de Prado y Virtudes con el teléfono M-2421, donde a diario, rigiendo el más popular precio se ofrecen los mejores programas, siempre a base de dos grandes estrenos.

Hoy en función continua, de 2 de la tarde a 11 y 30 de la noche se exhibirá revista, comedia, estreno de la preciosa, regia, deliciosa producción «Mi estimada señorita» con Maureen O-Sullivan y estreno del estupendo formidable drama «Lo enseñaron a matar» con Spencer Tracy y Franchot Tone.

Precio: luneta 10 centavos a todas horas. Entre y salga cuando quiera. La función es continua.

Mañana: «Las mujeres son así» con Kay Francis y «Los enemigos del hombre» con Paul Muni.

El sábado y domingo: «Yo acuso» o «Arriba los muertos» con Víctor Francen.

PRADO: DOS GRANDIOSAS JOYAS

Para hoy tiene «Prado» el elegante teatro del Paseo de Martí como todos los días matinée a las 2 y tandas a las 5 y 8 y 15 con lo mejor en película por el más bajo precio de 10 centavos. Exhibiendo en primer lugar la interesante y conmovedora producción de Lucien Barroux «El Chicuelo» y la exquisita foto opereta de la eminente diva Martha Eggert «La Princesa de las Czardas». Completando el programa una revista y un gracioso cartón. Mañana: «Cena en el Ritz», por Annabella y «Entre tú y yo», por Robert Taylor. El viernes, dos de las mejores producciones que el cine ha realizado «Madre Tierra» por Paul Muni y «Capitanes intrépidos» por Spencer Tracy.

VERDUN: «EL CANILLITA Y LA DAMA»

Un programa totalmente hablado en español presenta hoy el elegante teatro «Verdún» de Consulado 214, teléfono A-9206, comenzando la función a las 2 de la tarde con el Noticiario Paramount y una variedad.

En los turnos preferentes se exhibe la super-comedia «El canillita y la dama», grandioso triunfo del formidable cómico argentino Luis Sandrini, completándose el programa con la extraordinaria cinta «Adios Buenos Aires» en cuyo reparto figuran Tito Lusiardo, Floren Delbene, Esther Borja y el maestro Lecuona.

Los precios que rigen son los siguientes: 15 centavos luneta hasta las 6.30 y 20 centavos después. Los niños 10 centavos y la tertulia con butacas 10 centavos.

Mañana, en tandas especiales exclusivamente para mayores la sensacional película «Natalidad».

CERVANTES: «MI SEÑORITA MAMA»

De éxito en éxito, sigue este nuevo cine, favorecido por las familias, por su comodidad, modernismo, proyección, sonido y fresco, más los grandes programas diarios bien seleccionados y los precios bajos. Para hoy en las tandas: «La ciudadela del silencio» por Annabella, obra de gran espectáculo y «Mi señorita mamá» por Danielle Darrieux. Las damas pagarán sólo cinco centavos en matinée y tanda. Mañana: episodio 10 de «El viaje de Roldán a Marte» «Adios Nicanor» en español y también en español «Allá en el Rancho Chico». El sábado 5: «Pícara puritana» y «La Vuelta del Ruiseñor».

MAJESTIC: «RAPSODIA MEXICANA»

Un estreno exquisito, regio y extraordinario, es el que presenta en el día de hoy, el favorito teatro «Majestic» situado en Consulado 210, con el teléfono M-4477. Comenzando la función corrida a las 2 en punto de la tarde, y además de un noticiario, un cartón en colores y una graciosa comedia, se exhibirá la escalofriante producción toda hablada en español, interpretada por Carlos Villatoro, «El Fantasma del Convento». Misteriosa, indescifrable y terrífica, esta cinta supera a todas las de su género. Como atracción especial en este programa, este teatro tiene el honor de presentar a Lolita González, el Ruiseñor Mexicano» en su último triunfo, «Rapsodia Mexicana». Otra vez, la inolvidable intérprete de «La Cuna Vacía» nos deleita con su voz maravillosa en 11 maravillosas canciones, incluyendo selecciones de ópera y la bellísima canción de Ponce, «Estrellita». Los precios señalados para la función de hoy son los siguientes: Luneta y preferencia, antes de las 6 y 30, 10 centavos, después 15 centavos. Tertulia, a todas horas, damas y niños, 5 centavos, caballeros 10 centavos.

Mañana: Por última vez, y a precios populares: «Las Aventuras de Robin Hood» de Errol Flynn. Además, «Aquí viene la Armada» de James Cagney.

BELASCOAIN: «REBECCA»

Extraordinario programa anuncian hoy las carteleras del moderno y elegante teatro «Belascoaín», del circuito Edleberto de Carrerá, situado en Belascoaín 853 esquina a Peñalver con el teléfono U-5200, exhibiéndose en los turnos preferidos la última creación de la estrellita Shirley Temple; «Rebeca», donde nos demuestra una vez más que es una gran artista, actuando con una naturalidad encantadora y además baila y canta con una gracia arrebatadora secundada por Bill Robinson, el artista color café, que todavía hoy, a los 60 años de edad, es considerado como el mejor bailarín del mundo entero, figurando además en el estelar, Randolph Scott, Gloria Stuart y Helen Westly. También será exhibida la intrigante film repleta de acción: «Joyas funestas» interpretada por César Romero y Claire Trevor, completándose el programa con cartón, y revista.

La función que es continua dará comienzo a las cinco de la tarde, siendo los precios hasta las 6 y media luneta 10, niños 5 y tertulia 5 y después luneta 15, niños 10 y tertulia familiar 10.

Mañana: nuevamente «Rebecca» y «No se puede tener todo».

CUATRO CAMINOS: «LA TIA DE LAS MUCHACHAS»

Con gran éxito se estrenará hoy la super-comedia «La Tía de las Muchachas» en el super-coliseum de Belascoaín 637, teléfono M-3676, el preferido de todas las familias.

Dicte sus últimas disposiciones, haga su testamento, preparándose, previniéndose y resignándose a morirse de risa hoy con Enrique Herrera el famoso «Cuco» de Huapango», ahora es la mejor comedia que se ha filmado y que lleva por título «La Tía de las Muchachas». Qué pensaría Vd. señorita si tuviera una «tía» amable, cariñosa, que cada gesto lo acompaña con un beso o con una caricia, que Vd. la hace su confidente íntima y después descubre que esa «tía» tan buena es.... Un hombre.

Esto y mucho más verá Vd. en «La Tía de las Muchachas» con Enrique Herrera, J. J. M. Casado, Joaquín Pardave, Antonio Frausto, Gloria y Lily, con un buen reparto.

También se exhibe «Esposa, Doctor y Enfermera», por Loreta Young, Warner Baxter y V. Bruce. El episodio No. 8 de la gran serie «El conquistador de la Pradera».

Los precios que regirán: 15 centavos antes de las seis y media y 20 centavos después. Niños y la regia tertulia familiar 10 centavos a todas horas.

Mañana: Presentación del cantante Juan Arvizu, que triunfa actualmente en Cuba, con Bola de Nieve, y Gaspar Pumarejo el célebre Alo... Alo... También en la pantalla Gigante dos magníficas producciones.

INGLATERRA: «LUCERITO»

Un programa precioso es el que ha combinado la nueva Empresa del confortable cinema «Inglaterra», sito en San Rafael y Consulado, con el teléfono M-5527, para hoy.

En función continua, comenzando siempre a la 1 y 30 de la tarde hasta las 11 y 30 de la noche se exhibirá revista, comedia, estreno de la preciosa, regia, joya musical «Lucerito» con la nueva estrelita Edith Fellows que canta bellísimas canciones y Leo Carrillo y estreno de la estupenda colosal cinta «La voz de la conciencia» con Jean Parker.

Precios: mayores 10 centavos hasta las 6 y 30 y 15 centavos después. Los niños 10 centavos a todas horas.

No olvide que en el «Inglaterra» las familias encuentran ahora el mayor confort, los mejores programas y moralidad absoluta.

Mañana: «La de perder» con Don Terry» y «El infierno del bosque» con Jack Holt.

GRIS: «JEZABEL, LA TEMPESTUOSA»

Dos magníficas películas pasa por su pantalla gigante hoy el favorito cine «Gris», de Baños y 17, en el Vedado, con el teléfono F-4292.

En turnos de 4 y 8 y 15 se exhibirá la grandiosa, regia joya «Tovarich» creación del predilecto actor Charles Boyer y Claudette Colbert.

A las 5 y 30 y 9 y 45 se exhibirá revista, un cartón en colores y estreno del formidable soberbio drama basado en la popular obra de Owen Davis «Jezabel», la Tempestuosa» creación de la bella Bette Davis, Henry Fonda y George Brent.

Precios mayores 15 centavos en la tanda y 20 centavos por la noche. Los niños y la tertulia 10 centavos a todas horas.

Mañana: «La pícara puritana» con Irene Dunne, «Horizontes perdidos» y episodio.

VIVES: «TENIA QUE SER TUYA»

Vives, en la calle B, entre 27 y 29, en el Vedado, con el teléfono F-3128, de la Empresa «Valmaña».

Este elegante cine anuncia hoy en sus turnos de 4:15 y 8:30 el estreno de la conmovedora y regia joya «Stella Dallas» (Madre), creación de Bárbara Stanwyck con John Boles.

Y en turnos elegantes de 5:30 y 9:45 revista y estreno de la muy preciosa, regia, soberbia super joya «Tenía que ser tuya', con Joan Bennett y Henry Fonda.

Precios: mayores 10 centavos, niños y tertulia 5 centavos en la tanda y mayores 15 centavos y niños y tertulia 10 por la noche.

Mañana: «La calle del escándalo», con Lew Ayres y «Almas en el mar», con Gary Cooper y George Raft.

MODERNO: «LA RUBIA DEL CAMINO»

A petición general vuelve a subir hoy a la pantalla del teatro Moderno, de Jesús del Monte, con el teléfono X-1305, la interesante foto-comedia, titulada «La rubia del camino», de Paulina Singerman, Enrique Serrano; y «Mártir de su destino', de Michelle Morgan y Raimu; el cartón, «Un genio»; y una «Revista Mundial». Tertulia familiar 10 centavos luneta 20 centavos hasta las 6:30, después 30 centavos, niños 15 centavos.

Mañana: estreno de la más grandiosa producción filmada en español, titulada, «Mis dos amores», de Tito Guizar, Blanca de Castejón, Carlos Villarías, Romualdo Tirado, Juan Torena; y «Las cadenas del mal», de Frances Farmer, Lloyd Noland. Tertulia familiar 10 centavos a todas horas.

El viernes, sábado y domingo, en todos los turnos, «Mis dos amores», lo más grande de Tito Guizar; y «Las cadenas del mal», de Frances Farmer.

SANTOS SUAREZ: «PADRE DE MAS DE CUATRO»

El elegante y confortable cine Santos Suárez, de Santos Suárez y San Benigno, con el teléfono I-4600, brinda hoy un programa muy soberbio y original, para hacer las delicias de las familias asiduas a este simpático cinema.

Hoy, en tanda elegante a las 5 y nocturna a las 8:15 se pasa por la pantalla gigante revista, comedia, estreno de la bella, original cinta «Un viaje a París», con Shirley Deanne y Russell Gleason y estreno de la preciosa, divertida super comedia toda en español «Padre de más de cuatro», con el más original y delicioso argumento creación del popular actor mexicano el Chato Ortín y otros.

Precios: luneta 10 centavos y tertulia familiar damas y niños 5 centavos y caballeros 10 en la tanda y mayores 15 centavos, niños y tertulia familiar niños 5 centavos y mayores 10 por la noche.

Mañana: «Bloqueo», con Medaline Carroll y Henry Fonda y «El amor nace del odio», Marlene Dietrich.

WILSON: «LA MUJER DEL FUTURO»

Wilson, en Belascoaín y San Rafael, U-5863; 10 centavos de 1:30 a 6:30 y 15 centavos después, niños 10 centavos a todas horas.

La mejor proyección y el más perfecto sonido de la Habana. Ventilación especial, aire natural acondicionado.

Hoy, tarde y noche, la revista semanal y el cartón especial en preciosos colores, «Bosko y los piratas»; y las super atracciones, «Azul y oro», estupenda super comedia extraordinaria de la Metro, interpretada por James Stewart, Florence Rice, Robert Young y Lionel Barrymore; y «La mujer del futuro», colosal super comedia extraordinaria, interpretada por la encantadora Myrna Loy, Franchot Tone y Rosalind Russell.

A las 5 p. m. «Azul y oro», estupenda super comedia interpretada por James Stewart, Florence Rice, Robert Young y Lionel Barrymore; y «La mujer del futuro», interpretada por Franchot Tone, Myrna Loy y Rosalind Russell.

Mañana: «Sonata de media noche», hermosa super joya extraordinaria, interpretada por Charles Farrell, Bárbara Greene, y I. J. Paderewsky; y «Los devaneos de la señorita» o «El divorcio de Lady X», toda en preciosos colores, interpretada por Merle Oberon, Lawrence Olivier y Binnie Barnes.

TOSCA: «EL CANILLITA Y LA DAMA»

Tosca, en 10 de Octubre 1007, entre San Francisco y Concepción, en la Víbora, con el teléfono I-3099, anuncia hoy a sus favorecedores un programa precioso, todo en español.

En tanda elegante a las 5 y nocturna a las 8:30 se exhibirá revista, estreno de la preciosa, regia, divertida super comedia toda en español «El canillita y la dama», la última y más genial creación del popular cómico argentino Luis Sandrini con la bella Rosita Moreno y estreno de la preciosa, regia, soberbia joya también en español «Sol de primavera», con el joven actor Floren Delbene.

Precios: luneta mayores 10 centavos y niños y tertulia 5 centavos en la tanda y mayores 15 centavos, niños 5 y tertulia 10 por la noche.

Mañana: «La vuelta de Rocha» y «El canillita y la dama».

El sábado: presentación del tenor de la voz de seda Juan Arvizu.

CUBA Y ROJO: MONUMENTALES PELICULAS

Cuba, el predilecto cine de las familias, sito en Suárez y Corrales, brinda hoy un monumental programa. En tanda a las 5 y nocturna a las 8:15 se exhibirá revista, comedia, estreno de la bella cinta «Dulce evocación», con Jean Parker y estreno del monumental, intenso drama de gran argumento «Yo acuso o Arriba los muertos», creación de Víctor Francen. Precios: mayores 10 centavos en la tanda y 15 centavos por la noche. Los niños 5 centavos a todas horas.

Mañana: «La silla 13» y «Rosalía».

Un maravilloso programa es el que ha combinado hoy el simpático y confortable cine Salón Rojo, de Monte y Antón Recio. En tanda a las 5 y nocturna a las 8:15 se exhibirán revista, comedia, estreno de la preciosa producción «Un príncipe encantador», con Beverly Robert y estreno de la grandiosa, extraordinaria joya en colores «Aventuras de Robin Hood», con Errol Flyn y Olivia de Havilland. Precios: damas y niños 5 centavos y caballeros 10 en la tanda y mayores 10 y niños 5 por la noche.

Mañana: «Hastiada de la vida» y «El lobo de París».

UNIVERSAL: «GUARDACOSTA ALERTA». (SERIE)

Otro lleno sin igual ha de registrar hoy el favorito y popular cine Universal, de Egido entre Muralla y Sol, pues hoy se ofrecen las últimas exhibiciones de la serie completa «Guardacosta, alerta», que ayer llevó público numeroso a todas horas a la confortable sala del Universal.

Hoy en función continua, desde la 1 de la tarde se exhibirá revista, comedia, estreno de la estupenda, dinámica producción «La vuelta de Jimmy Valentine», con Roger Pryor y se exhibirá completa la sensacional, emocionante super serie en 12 episodios (24 rollos) «Guasdacosta alerta».

Precios: damas, niños y tertulia 5 centavos y caballeros 10 hasta las 6:30 y mayores 10 y niños y tertulia 5 centavos después.

Mañana: «Rosa del Río grande», con Don Alvarado y «El valle de los peligros», con Jack Randall.

El viernes: «Quién mató primero» o «La tragedia de Margot García Maldonado.

LAS TRES PONENCIAS DE CUBA, APROBADAS POR LA CONVENCION FEMENINA REUNIDA EN MEXICO

En el invierno de 1940-41 habrá en la Habana un Congreso de Música y Arte Popular. La delegación cubana obtuvo ese honor a que aspiraban las representaciones de México y EE. UU.

UNA ENTREVISTA CON LOLITA GUIRAL, PROFESORA DE LITERATURA, CANTANTE Y ADEMAS PERIODISTA

Lolita Guiral, mujer de gran cultura, exquisito trato y simpatía delicada, ofrece a nuestro compañero Maribona interesantes informes sobre la Convención Femenina Internacional, celebrada en México, a donde fué como Delegada de Cuba.

Apenas intercambiados los saludos cordiales, después de acordada por teléfono la entrevista, Lolita Guiral, con un movimiento del portfolio que trae, tira el lápiz del repórter al suelo. Muy apenada, abriendo su cartera, junto al rouge de los labios, la polvera y una minúscula libretica de direcciones, encuentra su lápiz y nos lo ofrece diciendo:

—Dejaría de ser periodista si no trajese lápiz...

—¿Periodista, además de cantante y doblemente catedrática de Literatura?

—Mi segundo apellido, como usted sabe, es Márquez Sterling. Con eso está dicho todo. He escrito en «El País»-«Excelsior», colaboré en varias revistas españolas mientras estuve en Madrid. Actualmente me falta tiempo; pero me atrae el periodismo.

—Bien, «compañera», quedamos en que llegó hace dos días de México, a donde fué delegada de Cuba por la Unión Continental Femenina, de la que es máxima animadora la señora Mercedes Carballal de Remos, a un congreso. Cuéntenos el cómo, el por qué y los resultados.

—Verá: El Gobierno no pagó mi viaje, sino la Unión. Se celebraba allí la Primera Convención Femenina Internacional, convocada por la Unión Femenina Iberoamericana, con sede en México, que invitó a todas las distintas asociaciones femeninas de América, y allí fuimos.

«La labor de las mujeres de México—prosigue Lolita Guiral—ha sido extraordinaria, logrando el Congreso y por los temas tratados en él, tan importantes como: abolición de las aduanas en nuestros países, vías de comunicación exclusivamente americanas, la conservación del castellano en nuestra América, y, como una cortesía a los Estados Unidos y al Brasil, la enseñanza del inglés y del portugués, obligatoriamente, en nuestras escuelas y del castellano y el portugués en las escuelas de los Estados Unidos. Diego de Rivera propuso un intercambio de exposiciones permanentes de arte nacional en los países hermanos. (Exactamente lo propuesto a la Secretaría de Educación, a la Asociación de Escritores y Artistas Americanos y otras entidades en las columnas del DIARIO DE LA MARINA, hace más de un año, y al doctor Guillermo Belt, cuando fué secretario de Instrucción Pública y Bellas Artes, en 1933, por el repórter que suscribe).

«El arquitecto Carlos Obregón Santacilia—continúa informándonos Lolita Guiral—abogó por las construcciones modernas, afirmando que la arquitectura debe ser la imagen de los pueblos en que se forma, saliendo en defensa también de la maquinaria. Se pidió el restablecimiento de la cátedra de Derecho Internacional Iberoamericano en las universidades. El ministro de Santo Domingo logró que se aprobase su proposición de pedir a los gobiernos se unifiquen hasta donde sea posible los programas de Bachillerato para dar facilidades a todos los estudiantes del Continente a ser admitidos en cualquier universidad. Se acordó también que se procure el rápido y efectivo cumplimiento del convenio sobre orientación pacífica de la enseñanza, firmado en 1936 en Buenos Aires. Se aprobaron otras muchas ponencias que harían demasiado larga esta información».

—¿Cuáles fueron las actividades de la delegación cubana? Y, primeramente, ¿quiénes componían esa delegación?

—Isabel Mestre de Urbizu, que se halla en México realizando estudios folklóricos (Demopedia), solicitó ir al Congreso como delegada de Cuba. Colaboró mucho conmigo y leyó trabajos interesantísimos sobre nuestro Lyceum y sobre la Unión Continental Femenina. Los acuerdos que yo llevaba de la Unión Continental para presentarlos como mociones al Congreso fueron tres: que todas las sociedades femeninas del Continente se confederen, pensando llegar a formar un Tribunal Femenino Universal, a obtener representación de la mujer en las delegaciones al Tribunal de La Haya, las conferencias panamericanas y las asambleas de la Sociedad de las Naciones; la abolición del juguete bélico, que se aceptó con entusiasmo, y la celebración de un Congreso de Música y Arte Popular del Continente, que fué acordado celebrar en la Habana en el invierno de 1940 al 41, proyecto que será auspiciado por la Unión Continental Femenina y al cual harán aportes todos los gobiernos. El hecho de que México y los Estados Unidos hubiesen solicitado para su territorio la celebración de este Congreso, y ganarlo yo para Cuba, lo considero un éxito grande—comenta Lolita Guiral con su sonrisa modesta y encantadora.

—¿Qué tal la trataron en México?

—Para los mexicanos el apellido de tío Manuel es una credencial invalorable. Fueron gentilísimos conmigo. Me ofrecieron homenajes, me hicieron entrevistas en los periódicos y revistas, y me dieron la presidencia de una de las sesiones de debates. A donde quiera que llegaban las delegadas de Cuba éramos acogidas con gran cariño. Flores, bombones, souvenirs... Tuve que comprar un baúl, a más de los que llevé. La «Prensa Asociada» me hizo muchas preguntas. Los corresponsales de toda la prensa continental me trataron muy bien en sus informaciones. Lázaro Cárdenas y su esposa nos dieron una comida en Chapultepec, a todas las delegadas.

«La Unión Continental Femenina—termina Lolita Guiral despidiéndose—ha alcanzado en este Congreso su consagración. Esperamos que en el próximo Congreso el nombre de la confederación de sociedades femeninas sea el de la Unión Continental».

Funcionarán, desde noviembre 1o., las colonias infantiles

El patronato ya tiene lista la apertura de los mismos. Un donativo de 4,000 pesos

La Dirección del Patronato de las Colonias Infantiles ha dispuesto todo lo necesario para que el día primero del mes entrante se abran nuevamente las colonias establecidas en distintos lugares del país-Cojímar, Hershey, Matanzas, Santa Clara, Camagüey y el Caney, Oriente— que hubieron de clausurarse por la difícil situación económica que confrontaba la Institución.

olverán, pues, a recibir los escolares debilitados el tratamiento que han menester en esos establecimientos instalados en pleno campo, y donde profesores especializados y médicos higienistas los atienden suministrándoles al par que útiles y bien dirigidos conocimientos, buenos hábitos y costumbres higiénicas.

En las oficinas del Patronato existen largas relaciones de esos niños empobrecidos fisiológicamente, que habrán de ser enviados inmediatamente, a las Colonias. Lástima grande que no tengamos en Cuba, el suficiente número de esos establecimientos en armonía con la población de Cuba. Los médicos del Patronato les han practicado en estos días los reconocimientos necesarios a fin de señalarles el plan a que deberán ser sometidos en las Colonias los que a ellas, serán enviados.

Un donativo de $4,000.00

La firma industrial de Santa Clara, «Trinidad y Hermanos», remitió ayer al Patronato, un cheque por valor de 2,000 pesos —el segundo de esa cantidad que han enviado ya— para el sostenimiento de la Colonia de Santa Clara. El Patronato ha expresado a los populares industriales la expresión de su agradecimiento por la esplendidez de su gesto en beneficio de la niñez cubana necesitada de los beneficios de las Colonias.

ESPOSO ACUSADO

Luisa Gómez González, de 25, entre 2 y 4, Vedado, denunció a la policía, que diariamente, y sin motivo alguno, a vejada por su esposo Pablo Martínez Fundora.

BELGICA Y VIOLETA: COLOSALES ESTRENOS

Dos grandes obras para hoy en el cine de las familias, cine situado en Egido y Corrales, en matinée, tanda y noche «Huracán», por John Hall y Dorothy Lamour y la película del malogrado Valentino, «El hijo del Sheik», las damas sólo pagarán cinco centavos en matinée y tanda.

Mañana: «Simbad el marino», en colores por Popeye, «Luces de Buenos Aires», por Carlos Gardel y estreno de «Silencio de mujer», por Silvia Sidney. Damas 5.

El domingo: «Siempre hay una mujer» y «El gaucho Cruz», en español, lunes «La casa es seria», Gardel, «Allá en el Rancho Chico» y «Allá en el Rancho Grande».

Violeta

«La esquina del pecado», cuyos protagonistas no han podido hacer otra igual, John Boles e Irene Dunne son ellos, y se estrena «Almas sin rumbo», por John Boles, más comedias y cartones, precios de cinco centavos todos en matinée y tanda.

Mañana: «Huracán», y «El hijo del Sheik», precios populares.

El domingo, «La india bonita», en español.

La 2da. de Pecusa? ¡EL ROMANCE DEL PALMAR!

M.E.C.D. 2016

GUANABACOA AL DIA

Ceremonia nupcial del gran mundo

…leta Rego del Collado: Entre …odas del mes, que llenan un …lo brillantísimo, lo fué la del …go.

…referimos a la de Violeta Re… del Collado, linda señorita en la … se aúnan encantadoramente la … la gracia y la simpatía con …balleroso y joven amigo Rodol… Mesa Rodríguez, ex administra… del Distrito fiscal de Guanaba… que actualmente se encuentra …cido en el barrio de Campo …

…feliz pareja, merecedora a infi… venturas unió para siempre sus … ante el bello altar levanta… la gran mansión residencial de … padres de la novia, en Campo …, y ante una distinguida re… …ntación de nuestro mundo so…

…galaba la sala central de la ele… residencia, un primoroso … floral que la hizo aparecer … bella.

… altar lucía, cual una página de …ios, entre un original marco de …

… lindas jardineras de un efecto …ador fueron distribuídas con…mente, dalias, gladiolos y …nas alrededor de la imagen. … novia gentil y bella, desplegan… …lujo de su toilette nupcial, lle… … altar del brazo de su padre el … Rodolfo Rego y Peña, caballe… Inspector de la Secretaría de …unicaciones.

…peraba en el altar, el afortu… galán acompañado de su her… la gentil señorita doctora Au… Mesa Rodríguez, madrina de …mpática ceremonia nupcial.

… testigos:

…cribieron el pliego matrimonial …lla: el doctor Emilio Campos … Subsecretario de Comunica… … Ramón Linares López, Direc… …fe de Inspección y Vigilancia … Secretaría de Comunicaciones; …l M. Lauzan, Director de Telé… Antonio Linares Guardeño, …bdirector de Comunicaciones … Valdivieso García, Sub Direc… …fe de Inspección y Vigilancia …nalo Nocas Justiniani, Inspec… de Comunicaciones.

…or él lo hicieron el doctor Ra… Rodríguez Alvarez, Alcalde Mu… … doctor José A. Carreño, Jefe … de Sanidad; doctor Roberto … Casanova, Ramón Fonseca …, Presidente del Rotary Club …anabacoa y Gustavo Parodi de …, ex representante a la Cá…

…spués de celebrada la boda re… se efectuó la ceremonia ci…

… contrato matrimonial lo fir… como testigos por tan encan… pareja, los señores Ramón … López, Antonio Linares …eño, René Valdivieso García y … Novas Justiniani.

…concurrencia fué numerosa y …gida.

…ndonos obligados a no reseñar …ombres porque se haría muy … la relación y carezco del su… espacio para ello.

…no quiero pasar a la relación …galos sin antes mencionar a la …dosa y elegante señora Marti… del Collado y Fuentes, madre de …resante «fiancée.»

… aquí los regalos:

… par de aretes de platino y bri… de su tía Faustina del Co… una sortija de platino y bri… de sus padres; un rosario … y diamantes, de la señora … de Mesa, madre del novio; una … de agua bendita hecha en ná… Sor Delia María Mesa, her… del novio; un alfiler de pla… y brillantes del doctor Gustavo … y señora; una pulsera de pla… piedras preciosas de Hilda San… una lámpara de mesa de no… de su hermano Guillermo; … lámpara de Lalo y Chela; otra … de marfil del doctor Ortiz …dova; otra del doctor Blanco y …; un jarrón de Sevre de Re… Valdivieso y señora; una cartera … de plata de Rafael Lauzan y …; una lámpara escritorio de …mino de Manuel Traverías y …; una lámpara de cristal de … Peña y señora; un estuche …fume de F. García y señora; …ego de pomos de Aurora Mesa; … lámpara de cristal para coque… … Esteban Fernández y señora; … lámpara de cuarto de Severi… García y familia; un vestido de … de seda de Jorge José y se… una caja de pañuelos de su …nito Wilfredo; un par de li… de novia de su hermana Nora; … caja de pañuelos de seda de …oni y señora; un pomo de esen… de Los Precios Fijos de Gua…; un parabán y un reloj de … del constructor del mobiliario; …uego de cocktail de Nicolás …ndez Cabo y señora; un jue… de copas de Cuca y familia; una … de jabones de Angelito; un par de ligas de seda de Emma Rodríguez; un jarrón de cristal tallado de Concha y Porfirio; un búcaro de cristal de Odilia Rodríguez; un pomo de loción de Paulina Cordovi; un pomo de esencia de su tío Juan José; un centro de mesa de Gumersindo Núñez y señora; un ramo de flores de Consuelo Delgado; otro de Estela Rodríguez; otro de María González y familia; un juego de café de Encarnación Pérez; un abrigo y una caja de medias de seda de su tío Juan Manuel del Collado.

Y cerramos esta relación con el precioso ramo de novia, todo de azucenas, estilo colonial, regalo de su tío el señor José del Collado.

Olga Presmanes Fernández

La distinguida e inteligente señorita Olga Presmanes Fernández, hija de los estimados esposos Margot Fernández de Presmanes y Segundo Presmanes Pérez, acaba de examinar el sexto grado de piano en el Conservatorio «Universidad Musical».

Obteniendo la ansiada nota de Sobresaliente.

Le felicitamos por tan merecida calificación.

De días

En la festividad de ayer estuvo de días el señor Alfredo Suárez, gerente de la tienda «Los Precios Fijos», y personalidad distinguida de nuestros centros comerciales.

En tan señalada fecha recibió innumerables muestras de afectos y congratulaciones.

Nosotros lo saludamos y nos sumamos a esas demostraciones.

Traslado

Registra mi crónica de hoy el traslado de residencia de un estimado matrimonio.

Nos referimos al compuesto por la distinguida señora Lala Ruiz de Blanco y el doctor Oscar M. Blanco Arenas, el notario de las novias.

Los que desde hoy se instalarán en unión de sus hijos en la casa marcada con el número ciento cincuenta y dos de la Avenida de Acosta en la Víbora.

Deseámosles en su nueva residencia infinitas dichas.

«El Progreso»

Con la regularidad de siempre llega hasta mi mesa de trabajo el periódico quincenal «El Progreso» que se edita en el vecino pueblo de Regla.

Ameno e interesante su material.

De cuyo envío acuso recibo agradeciendo a la vez tal atención.

Triste nueva

En horas de la mañana de ayer dejó de existir el señor José García Díaz viejo mambí que regó con su sangre los campos cubanos por la libertad de nuestra patria.

El triste acto de conducir su cadáver hasta la Necrópolis se efectuará a las nueve de la mañana de hoy.

Y ha de constituir una manifestación de duelo, exponente de la pena que su muerte ha causado entre nosotros.

Reciban sus familiares nuestro más sentido pésame.

José R. Arango de la Maza.

MUJERES QUE VIVEN EN ANGUSTIA CONSTANTE

Lo que pueden hacer . . .
y lo que NO deben hacer

Es asombroso el número de mujeres que viven en angustia constante por su temor a las complicaciones causadas por desórdenes femeninos, porque conocen a otras que han sufrido durante años en condición tan anormal y destructora de la salud y la felicidad.

Esos desórdenes comunes durante la pubertad, la maternidad y el cambio de vida, así como los que causan molestias y dolores períodicos, pueden aliviarse tomando a tiempo el Compuesto Vegetal de Lydia E. Pinkham, el famoso tónico universal preparado *especialmente* para la mujer.

Si le angustian dudas o temores respecto al estado de su salud en esos períodos, consulte en seguida a su médico. El le dirá francamente si sus temores son fundados, si hay o no necesidad de operación. El no revelar su condición al médico durante tan críticos períodos, sometiéndose a vivir en la incertidumbre y el miedo, es agravar inevitablemente el mal que le acongoja.

Si lo que necesita es un tónico *especial* para la mujer ya sabe que el Compuesto Vegetal de Lydia E. Pinkham LE HARA BIEN. Millones de mujeres lo han tomado y les ayudó a combatir el mal eficazmente. Déle a este remedio de comprobada eficacia una oportunidad de ayudarla a USTED como ha ayudado a tantas otras.

No hay más precioso tesoro que la salud. No arriesgue la de usted.

a 98 de cada cien les hace BIEN

Compuesto Vegetal de **Lydia E. Pinkham**

EXITO MARAVILLOSO

Miles de testimonios. Una fórmula especial para cada cura. (20 años de experiencia). **El método del Abate Hamon.** Cura: Diabetes, Riñones, Corazón, Hígado, Reumatismo, Bronquitis, Obesidad, Enteritis, Estómago, Arterio-Esclerosis, Nervios, Estreñimiento, Reglas dolorosas, Várises. Nada más que plantas. Solicite el libro gratis **Escriba a Dr. P. Ramírez, Representante de Laboratorios Botánicos. Apartado 1244, Habana.**

INTENSA PROPAGANDA ENTRE EL CAMPESINADO HACE UNA MISION CULTURAL AGRICOLA

Se halla actualmente en Guane organizando fiestas y varias exposiciones en pequeña escala. Duplican las siembras los agricultores de Morón. Una cooperativa. Frutos importados

Desde Guane, Pinar del Río, donde se encuentra, el doctor Valdés de la Paz, Director de Enseñanza de la Secretaría de Agricultura ha informado a la superioridad de los distintos actos realizados por la Misión Cultural Agrícola que dirige.

En el barrio Mango Jobo, término de San Cristóbal se congregaron cientos de niños campesinos para presenciar el acto de la entrega de premios a los ganaderos de los Clubs Agrícolas para Menores, aprovechando esta magnífica oportunidad, organizó una pequeña exposición avícola y de frutos menores cosechados por los propios muchachos. El primer premio, de $15.00 en efectivo, correspondió al niño Pedro Núñez.

En San Juan y Martínez se celebró una espléndida fiesta, durante la cual se hizo entrega del premio de maiz, consistente en $50.00.00 en efectivo. También organizó el doctor Valdés de la Paz una exposición análoga a la del barrio Mango Jobo, haciendo uso de la palabra él y los señores Bello, Amargos, y, cerró el acto la señora Aida Cuéllar, que recitó poemas de la vida campesina.

La Misión Cultural ha visitado la Estación Experimental del Tabaco, de San Juan y Martínez, en donde el doctor Valdés de la Paz, en nombre del Secretario del Ramo, ingeniero García Montes, reiteró a los vegueros que el Departamento continúa los estudios referentes a los bajos precios del tabaco, con el propósito de mejorar la situación de los cosecheros.

Finalmente, en Guane, desde donde continuará viaje a Mantúa, la Misión visitó las Escuelas Cívico Rurales acompañado del teniente Humberto Pensado.

En todos los pueblos visitados la Misión Cultural Agrícola ha recibido la cooperación decidida de las autoridades civiles y militares y del pueblo en general.

Duplican las siembras

Como consecuencia del éxito obtenido en las siembras del maní el pasado año, los campesinos de Guáimaro, han sembrado para la cosecha de frío ocho caballerías de maní contra cuatro la vez anterior, en la que obtuvieron un rendimiento de poder germinativo de 91 por ciento, con semillas cosechadas en su propio suelo.

Protesta

Numerosos vecinos y agricultores de los barrios de coronel Hernández y Simón Reyes, del término de Morón, han protestado del proyecto que existe de cerrar el camino que desde el Central Morón conduce a la finca «El Edén», camino que se viene utilizando desde hace 22 años y cuyo cierre ocasionaría un grave perjuicio a más de 200 agricultores pobres que por el mismo transportan sus frutos.

Organizan una cooperativa

Los agricultores del término municipal de Morón tienen el propósito de organizar una cooperativa con la que esperan obtener mejor resultado para la venta de sus frutos.

Frutos importados

Durante el pasado día 21 fueron importados por el puerto de la Habana 21,507 bultos de frutos y vegetales distribuídos en la forma siguiente: 9,000 sacos de papas; 6,299 de arroz; 785 de frijoles; 100 de garbanzos; 300 de chícharos, 1,200 de cebollas, 25 de especias; un saco de semillas; 165 bultos de frutas secas; 3,506 bultos de frutas frescas y 126 de vegetales frescos.

Marcas de ganado

Han solicitado marcas como ganaderos mayores los siguientes señores:

Ignacio Gómez, Arturo Gómez, Enrique Fernández, Severiano Ramírez, Dortch González, y Pedro J. Benítez.

Y como ganaderos menores los señores: Rafael Rivero, Pedro López, Emilio González, Emilio Miranda, Joaquín Maldonado, Jacinto Cepero Reyes, Pedro Ruiz, Rogelio Mian, Rogelio González, Aurelio Bernal, Prudencio de la Torre, Manuel Quevedo, Jacinto González, Juan Lemes Tejera, Miguel Fernández, Manuel Blanco, Constantino Domínguez, José Perfecto Mora y Sotero Cedeño Morfa.

Títulos expedidos

El Subsecretario de Agricultura doctor Gustavo E. Pérea ha firmado los siguientes títulos expedidos por el Negociado de Registro Pecuario y Marcas de Ganado.

José María Fernández Puñal de la provincia de la Habana.

Manuel López Ramírez y Agustín Izquierdo de la provincia de Matanzas.

José Fernández Vázquez, Ramón Becerra, Secundina Montelier Sánchez, Vicente Gómez Gómez, Juan Santana Montes de Oca, Félix Espinosa, y Félix García de la provincia de Santa Clara.

Julio Pérez Borroto Hernández y Eleuterio Hernández Batista de la provincia de Camagüey.

El que paga tiene derecho a exijir

VITI

Camisas.

Alivio Rápido para la piel adolorida, irritada

En cualquier parte del cuerpo—no obstante lo cuarteada, barrosa, despellejada o granosa que esté la superficie—aplíquese generosamente el mitigante Ungüento

Resinol

EMPRESA DE OMNIBUS
SANTIAGO - HABANA

Carros Pullman de Lujo - Los Más Económicos

14 SALIDAS diarias directas a SANTA CLARA, CAMAGUEY y SANTIAGO DE CUBA, desde su Estación Oficial del Hotel "PUERTA TIERRA", MONSERRATE Y MURALLA Habana. Teléfono M-2266 a LAS SIGUIENTES HORAS:

NUEVO ITINERARIO

4.30 a. m.	Directo a	Santiago de Cuba (Rápido).
7.00 a. m.	" "	Santiago de Cuba "
8.15 a. m.	" "	Sta. Clara "
9.30 a. m.	" "	Santiago de Cuba "
11.15 a. m.	" "	Camagüey "
12.30 p. m.	" "	Sta. Clara "
2.00 p. m.	" "	Sta. Clara "
3.00 p. m.	" "	Santiago de Cuba "
5.30 p. m.	" "	Santiago de Cuba "
7.30 p. m.	" "	Santiago de Cuba "
11.15 p. m.	" "	Santiago de Cuba "
12.30 p. m.	" "	Santiago de Cuba "

Informes generales: En Monserrate y Muralla: Hotel "PUERTA TIERRA" o por el TELEFONO M-2266

6 Años PRESTANDO SERVICIO

Relevo de personal cada 6 horas y reservación de Asientos numerados con anticipación.

Oficina Central en Santa Clara: Marta Abreu y J. B. Zayas

CRONICA HABANERA

DEL CAPITULO NUPCIAL

LILIA NUÑEZ ABASCAL.—El pasado sábado, ante un concurso selecto de familiares y amigos, contrajeron matrimonio la bella y muy graciosa señorita Lilia Núñez Abascal y el doctor Carlos Barba y Pérez, jefe del negociado de Retiro y Pensiones de la Secretaría de Comunicaciones.

Se llevó a cabo dicha ceremonia en la residencia de la señora Adela Pérez viuda de Barba, madre del novio.

Actuaron como padrinos la señora Teresa Abascal viuda de Núñez y el doctor Félix Lancís y Sánchez.

Fueron testigos, por ella, los doctores Francisco Lancís Sánchez, Armando Barba y Pérez y los señores Raúl Mesa Naranjo y Aniceto Abascal Núñez.

Por él testificaron, a su vez, los doctores José Ramón Gutiérrez y López y Miguel Ledo y Rojas, y los señores Calixto Rodríguez y Rodríguez y Reinaldo Núñez Abascal.

BRILLANTE HOMENAJE.—Por iniciativa del popular alcalde de la Habana, doctor Antonio Beruff Mendieta, el departamento de Cultura del Ayuntamiento habanero, del que es jefe insustituible el ilustre doctor Manuel Calás, viene organizando un grandioso homenaje a Gabriela Mistral, la excelsa poetisa chilena.

Señalado ha sido para la noche de mañana, jueves, a las nueve, en el Anfiteatro Nacional, con el concurso de elementos tan valiosos de nuestro mundo intelectual y artístico como la doctora Dulce María Borrero de Luján, la rapsoda Coralia de Céspedes, la cantante Carmelina Rosell y la Banda Municipal y la Orquesta Sinfónica de la Habana, conducidas por la batuta del maestro Gonzalo Roig.

También la homenajeada, la distinguida escritora y poetisa chilena Gabriela Mistral, llenará un número brillante en tan selecto programa.

«El Clavel», el gran jardín nacional de los hermanos Armand, tendrá a su cargo el adorno general del Anfiteatro; adorno en el que se combinarán plantas y flores con gusto y arte exquisitos.

No se requiere invitación para este acto.

DE LA RIFA DE LA CASA.—El próximo sábado, a las cuatro y media de la tarde, se llevará a efecto el acto de la colocación de la primera piedra de la hermosa casa que será levantada en la Avenida de la Copa, en el reparto Miramar, para ser rifada a beneficio de la Corporación Nacional de Asistencia Pública.

Presidirán este acto sencillo el jefe del Ejército Constitucional, coronel Fulgencio Batista, y su dulce y amada esposa, señora Elisa Godínez de Batista, la caritativa dama a la que se debe esta piadosa iniciativa.

Conocida es la hermosa labor de caridad que realiza la Corporación Nacional de Asistencia Pública. Hasta los más apartados rincones de la Isla se extiende su acción benefactora llevando lo más necesario a los asilos, creches y hospitales.

Por eso es de esperar que esta rifa, que se celebrará en sustitución de otras fiestas y que será el único aporte que demandará de la sociedad cubana la Corporación, culmine en un éxito franco, resonante, digno del fin piadoso que la inspira.

La casa para la rifa, que será una construcción sólida y elegante, amplia y confortable, será edificada bajo la dirección del conocido ingeniero y arquitecto Luis Pizarro, quien nada ha querido cobrar por la dirección técnica de la obra, ofreciendo gratuitamente su valiosa labor.

Pero no es esta la única contribución generosa a este noble empeño.

El conocido hombre de negocios, doctor José Antonio López Serrano, siempre espléndido, haciendo gala de sus sentimientos humanitarios, ha regalado los magníficos terrenos donde se levantará la casa.

El coronel Angel Aurelio González, jefe de la Marina de Guerra Constitucional, ha regalado toda la arena que se emplee.

El distinguido ingeniero Cristóbal Díaz ha donado los ladrillos.

Y así, por este estilo, la señora del coronel Batista ha recibido numerosas donaciones de materiales para la fabricación, de las que daremos cuenta en sucesivas notas.

La señora Elisa Godínez de Batista agradece la cooperación de todos, y a todos hace llegar sus sentimientos de gratitud.

El presidente de la Corporación Nacional de Asistencia Pública, comandante Julio Argüelles, viene haciendo las invitaciones para este acto del sábado próximo, en el que se dará cita una representación valiosa de nuestro mundo social y oficial.

LA VELADA DEL PERIODISTA.—El Directorio del Retiro de Periodistas ofreció en la noche del lunes una suntuosa velada en los salones de la Asociación de Reporters, dando inicio con ella a los actos que comprenden la «Semana del periodismo».

Presidida por el presidente de los Reporters, señor Quesada Torres, y con la asistencia de las representaciones del Ejército, la Marina y la Policía, el acto fué muy lucido y se vió animado por la presencia de una muy selecta y nutrida concurrencia.

Unas breves palabras del Presidente del Retiro, nuestro compañero Enrique H. Moreno, que explicó la significación de la fecha periodística, agregando: «El primer periodista en Cuba fué un repórter, un «conductor» de noticias: el creador del «Papel Periódico».

El doctor Huberto Rodríguez Silva, notable compositor oriental, presentó a cuatro de nuestras mejores intérpretes de la música vernácula: Jorgelina Junco, Mercy Callejas, Dalia Casanova y Panchita Trigo.

Grandes aplausos coronaron su labor.

Luque, periodista y cantante ecuatoriano, hizo las delicias de los oyentes con la romanza «Recóndita armonía» (de «Tosca») y con canciones de Lecuona y María Grever.

Fué muy ovacionado el distinguido cantante.

Un detalle: el doctor Rodríguez Silva fué muy felicitado por sus solos de piano.

Dió fin al inolvidable acto de anteanoche, el discurso conceptuoso y galano del doctor José R. Gutiérrez, quien con palabra emocionada y lírica, elevó un canto a la labor del periodismo como factor determinativo de la sociedad actual.

Gran fiesta, sin disputa, la ofrecida por el Retiro en los salones de Reporters.

INSTITUTO CLINICO DE LA HABANA.—En días pasados fué sometida a una delicada operación la señora Elvira Vendamio de Quintero.

La intervención quirúrgica fué realizada con brillante éxito por el ginecólogo doctor David Orta Menéndez.

Un pronto restablecimiento le deseamos.

DE LAS DAMAS ISABELINAS.—Continúan celebrándose las conferencias de Cultura Religioso-social organizadas por las Damas Isabelinas de Cuba.

El próximo viernes 28 hablará el talentoso joven José Ignacio Lasaga, sobre el tema siguiente: «La causa eficiente del orden social. Teoría cristiana». A las cinco y media de la tarde. En el salón de actos de los Caballeros de Colón, en Galiano y Concordia.

Las Damas Isabelinas invitan para estos actos a todos los que se interesen y, especialmente, a las asociaciones católicas.

Luis de POSADA.

Pida las tabletas de Cafiaspirina protegidas en papel CELLOPHANE.

• Para ese intenso dolor de cabeza que a veces se siente después de tomar bebidas alcohólicas, la Cafiaspirina es una salvación porque no sólo alivia rápidamente, sino que al mismo tiempo reanima y restablece el bienestar normal. La Cafiaspirina es un producto Bayer y Ud. ya sabe que "Si es Bayer, es Bueno!"

• Sea precavido: Tenga Cafiaspirina a mano.

CAFIASPIRINA

alivia y reanima

VIBOREÑAS

ANIMADO RECIBO.—El lunes en la festividad de San Rafael Arcángel celebró su santo el señor Rafael Lauzán, caballeroso y cumplido amigo, Director de Telégrafos, que en tan señalada fecha recibió numerosa felicitaciones, viéndose muy congratulado por parte de sus amigos y compañeros de la Secretaría de Comunicaciones, donde es tan querido.

Durante la tarde y al igual por la noche, su elegante residencia de la calle Luis Estévez, se vió muy concurrida, recibiendo a sus amistades el señor Lauzán en unión de su joven y bella esposa, señora Mirta Pérez.

Entre las damas que allí se encontraban, mencionaremos a la señora Olimpia López de Gómez, gentil esposa del señor Francisco Gómez, Secretario de Comunicaciones, también su hija la bella señorita Isela Gómez López, que deleitó a todos, ejecutando al piano algunas piezas, de manera brillante.

Margarita Valls de Serranía, Alejandrina Huerta de García, Otilia Pérez de Canosa, Leccadia Rivera de Palacios, América Pérez de Pérez, Josefina Díaz de Lefebre, Ofelia Pérez de Blasco, Amelia Rivera viuda de Pérez y Mercedes Lauzán de Pozo.

Amparo Pons de Rodríguez, Georgina Pérez de León, Elena Cueto de Gómez, Consuelo Sánchez de Valdés, Elisa Faura de Pérez, Joaquina González de Huerta, Emelina Pérez de Otero y la interesante Lily Horta.

Las señoritas Ada Fernández Arce, Consuelo Prieto, Angeles Moreno, Josefina, Judith y Mirtica Pérez, Teresa Rivera, Aurorita Santana Elena Vargas, Zoraida Rivera, Mercedes Moreno, Carolina Bolaños y la simpática María del Carmen Lauzán.

Un grupo de caballeros, entre los que pudimos saludar al estimado compañero, señor Enrique Pizzi de Porras, Director de la edición de la tarde del periódico «El País».

Francisco Otero, Félix Pérez, Angel Tejera Cartaya, Romualdo Canosa, Gonzalo Palacios, Martín Landa, Enrique Valdés, Alfredo Puig, Abelardo Aldana, José M. González José Vargas Guerra, Isidoro Martínez, Rafael Gómez, Rafael Lefebre, Desiderio Pozo, Antonio Rivera, María Pérez Rivera, Alberto Pérez el Administrador de Correos de la Habana, señor José G. Ramírez, el Presidente de la Asociación de Telegrafistas, señor Calixto Márquez, los doctores Rafael Monederos, José R. García Pedrosa y Eurípides Salmerón y los señores Antonio Rodríguez Pérez, Suso Rivera, Mario Rivera, nuestro compañero de redacción Estanislao Vega y el cronista que suscribe.

Se sirvió un exquisito y espléndido buffet, teniendo los señores de Lauzán, las más finas y delicadas atenciones para todos, habiendo transcurrido tan grata velada en medio de la más franca y cordial alegría.

DE LA II FIESTA INTELECTUAL DE LA MUJER.—Siguen con muy buen éxito los preparativos para la celebración de la Segunda Fiesta Intelectual de la Mujer, que este año ofrecerá la Exposición Nacional de Producciones Femeninas, en los amplios salones de la Escuela Vocacional de Niñas, «Alfredo M. Aguayo», que a iniciativas del señor Alcalde, doctor Antonio Beruff Mendieta, pronto quedará terminada en la Avenida de Estrada Palma y Figueroa.

La señora Ana María Borrero, la distinguida y culta directora del Departamento Francés de «El Encanto, que tiene a su cargo en la futura exposición todo lo relacionado con el Salón de Lencería, invita por este medio a todas las señoras y señoritas de la Víbora que se dedican a la confección de toda clase de flores, de papel, tela u otro material, que merezcan ser expuestas, se dirijan a la señora Jacinta Torres de Salazar en el edificio Normandie, departamento 18 en la calle 16 entre Línea e I, teléfono F-3176, para poder reservar a su debido tiempo el espacio necesario, para los trabajos que se vayan a enviar.

LA VERBENA BLANCA NIEVES. Como prometimos en nuestra crónica de ayer daremos algunos detalles de la próxima fiesta que ha de celebrar el Club Deportivo Estrella, consistente en una gran verbena, inspirada en la leyenda de Blanca Nieve y los siete enanitos.

Entre los muchos preparativos que se vienen realizando, podemos anunciar la instalación en el roof del cabaret Grumphy, llamado a ser uno de los lugares más concurridos de esta fiesta.

Allí habrá un hermoso kiosco atendido por lindas señoritas, y los bailables serán amenizados por un conocido septeto.

Un trío de trovadores mexicanos deleitará a cuantos concurran al cabaret Grumphy con muy bonitas canciones.

La planta baja quedará convertida en un castillo. «El Castillo de la Bruja», y su aspecto interior será el de una gran caverna con un decorado hecho en el más rojo vivo.

El Barrio de los Enanitos ocupará todo el floor de basket-ball del Club San Carlos y su adorno y decorado será todo con Luz Neón, una verdadera fantasía.

A la entrada de la casa club estará Blanca Nieves, simulando un arco de triunfo.

Las orquestas Havana Casino, Los Caciques y un septeto, son los conjuntos musicales contratados para esta verbena, que ha despertado el más extraordinario entusiasmo.

Los caballeros abonarán la cuota de sesenta centavos por la entrada, pudiendo las damas solicitar las invitaciones a los teléfonos I-5201, I-5202 e I-5203 de dos a cuatro de la tarde.

AGRADECIDO.— El señor Evelio C. Juncosa, Jefe de Despacho de la Dirección de Inspección y Vigilancia de la Secretaría de Comunicaciones, nos ruega hagamos constar su más profundo agradecimiento, en su nombre y en el de sus familiares, a todas sus amistades que ya por cartas, ya por telegramas, les han significado su más sentido pésame, con motivo del reciente y sensible fallecimiento de su señora madre política.

Complacido.

DAMAS ISABELINAS.—Continúan celebrándose las Conferencias de Cultura Religiosa Social por las Damas Isabelinas, estando dispuesta para pasado mañana viernes 28 la charla del señor José Ignacio Lazaga, cuyo tema «La causa eficiente del orden social. Teoría Cristiana», resultará muy interesante para el selecto y numeroso auditorio que asiste a estas conferencias.

El acto tendrá lugar en el local de los Caballeros de Colón, en la Calzada de Galiano a las cinco y media de la tarde, invitando las Damas Isabelinas a todas aquellas personas que deseen asistir, así como también a todas las Asociaciones Religiosas.

Orestes del Castillo

DR. FIDEL NUÑEZ CARRION

Ex-asistente del Profesor A. B. Marfán, durante 4 años en París. Exclusivamente enfermedades de niños menores de dos años. Consultas de 9 a 11 a. m.

Calle I No. 201, esq. a 11, Vedado. Teléfono F-3738

AUTO OCUPADO POR LA POLICIA

Francisco Martínez Carrillo, de San Luis 320 y Roberto Rodríguez Socarrás, de San Luis y San José, fueron detenidos por el personal de una perseguidora, por tripular el auto 17665, que le fué hurtado a su propietario Everardo Malgrat García, al dejarlo estacionado en Luz entre Delicias y San Luis. Los detenidos fueron presentados ante el Juez de Instrucción de la Sección Quinta.

JOVENES EN RIÑA

En su domicilio sostuvieron una riña ocasionándose lesiones de carácter leve, Mercedes Hernández Carballo y Caridad Pedrero Herrera, vecinas de Rodríguez 229.

Trasatlántica Francesa

OCTUBRE 29 SABADO — PARA MEXICO

VAPOR "FLANDRE"

AGENCIA GENERAL O'REILLY y AGUACATE Ap. 1090

M-9881

NOVIEMBRE 5 SABADO — PARA FRANCIA

M.E.C.D. 2016

SOCIEDADES ESPAÑOLAS

LA ECONOMIA SOCIAL ES FIRME EN LA MAXIMA ENTIDAD GALAICA, POR OBRA DE LOS "AFIRMACIONISTAS"

Una serie inacabable de mejoras en el sanatorio colectivo inspira confianza suma a los socios, quienes consideran «La Benéfica» como el segundo hogar. Gobierno conveniente

En una nota apológica, publicada recientemente, de los beneficios prestados a la Sociedad por el actual gobierno del Centro Gallego, representación genuina del partido político «Afirmación Gallega», se hacen desfilar, como en un kaleidoscopio, multitud de hechos en favor del progreso y de la economía social que, si no son obra de milagro, acreditan desde luego una actuación administrativa incuperable en todos los tiempos, de los hombres que tienen el control de la gran nave galaica.

A esa serie inacabable de adquisiciones, mejoras de todas clases y reducción de la deuda social en una cantidad importantísima, de que nos habla la referida nota, hay que añadir hoy el pedido que se acaba de hacer de un nuevo equipo de Rayos X, dotado de los mejores y más modernos adelantos para sustituír al actual, cuyo costo se eleva a una suma considerable.

Si el desiderátum de los socios del Centro Gallego es tener el mejor sanatorio de todos los de su clase, hasta el punto de que la casi totalidad de ellos no dicen que son socios de la institución sino de la Quinta «La Benéfica», es incontrovertible que el actual gobierno ha satisfecho con creces esos deseos, prometiendo todavía una mayor prosperidad en todos los órdenes. Y un gobierno que puede exhibir tal ejecutoria, es el único que conviene al Centro Gallego.

MOVIMIENTO DE ENFERMOS EN «LA BENEFICA»

Entradas: Ramón Alvarez Díaz, Modesto Sáa Lamazares, Manuel González Menéndez, Mariano Arraca Fuentes, José García Areán, Andrés Lamas Bello, Armando Rey Medina, Jesús Pichín Enríquez (de Aguacate), Hermenegildo Yáñez Hernández (de Matahambre), Manuel Peña Martínez, José Fernández Pérez y Juan Prieto Vázquez.

Salidas: José Tur Carmona (de S. de Cuba), Manuel Monteagudo Carnota, José Rodríguez Dosil, Jesús Doce Vilariño, José Sobrino Casimiro, Sergio Rivas Hermo, Cándido Vázquez Domínguez, Manuel Castro Nero, Manuel Carbón Silva, José Manuel Díaz Acosta, José Dos Santos Roxo, Armandino Vilaboy Pajón, José Amable Río Senra, Manuel Prieto Otero (de S. de Cuba), Manuel Andrade Seaje, Salustiano Rivas Arés, (de Esmeralda) y José Couto Lamela (de Hershey).

ACTOS PARA HOY

COMITE PROGRESISTA DEL CENTRO ASTURIANO: Asamblea importante a las ocho y media de la noche en Reina número 7, altos, para la que cita con gran interés el secretario, señor Nicolás Fernández.

VILLAVICIOSA Y COLUNGA: Sesión importante de la Directiva a las ocho y media en punto de la noche en el Centro Asturiano, para la cual cita con gran interés el secretario señor José María Arenas.

PARTIDO POPULAR DEL CENTRO ASTURIANO: Sesión del Ejecutivo a las ocho y media p.m. en el Centro Castellano. Cita el doctor Ramón Infiesta Bajés.

CLUB RIBADESELLA: Toma de posesión de la nueva Directiva a las ocho y media de la noche en el Centro Asturiano. El secretario, señor Ezequiel Martínez, encarece la asistencia de todos los asociados.

UNION BARCALESA, HIJOS DEL AYUNTAMIENTO DE CAPELA e HIJOS DEL VALLE DE ULLA Y SU COMARCA: Junta general reglamentaria de asociados por la noche en el Centro Gallego. Citan los secretarios respectivos, señores Severino Caamaño, José Carballeira y Manuel Montaña.

CLUB PILOÑES DE LA HABANA: Junta general de asociados por la noche en el palacio del Centro Asturiano. Cita el secretario, señor Justo González Arcia.

NATURALES DE ORTIGUEIRA: Junta de la Comisión de Fiestas por la noche en sus propios salones de San Nicolás casi esquina a Reina. Cita el señor Ramón Peña Pita.

UNION ORENSANA: Junta general ordinaria de asociados a las ocho y media de la noche en el Centro Asturiano, para la cual cita el secretario señor Rodolfo Vázquez.

INSISTE EL COMITE PRO GANCEDO-SOLAUN EN QUE ESTOS CONTINUARAN LA BUENA OBRA DE D. AVELINO

El Comité que en el «Centro de Dependientes» defiende la candidatura Gancedo-Solaún, nos envía el siguiente escrito:

«Al emprender nuestra campaña en defensa de la Candidatura Gancedo-Solaún, hemos puesto de ejemplo antes que nada, la obra de salvación realizada en la Asociación de Dependientes por su actual presidente, en cuya espejo es necesario mirarse para contemplar el engrandecimiento paulatino de la misma, por cuyo sendero y con más amplios horizontes proseguirán los candidatos Enrique Gancedo Toca y Manuel Solaún González, después de su triunfo, en las elecciones de diciembre próximo.

«No importa que ahora, surjan a montones los que pretenden haber tomado parte en la magnífica labor administrativa de la institución, como para punto de partida, cuando en todos momentos han sido obstáculos y caminos espinosos. Este Comité, que labora por el triunfo de Gancedo-Solaún, entiende que ambos son los hombres que necesita la Asociación, y así opinan miles de asociados que, como un solo hombre, depositarán el voto en su día, que servirá para la continuación y desarrollo del amplio y hermoso programa de puntos prácticos, por ser los más identificados con la labor hecha hasta ahora por el engrandecimiento social, y por la consolidación de su patrimonio.

«Y vean los socios que cuando el engrandecimiento es palpable, de tal forma que los intereses sociales lo permiten, por ser humano y por ser razonable, enseguida se mejora a todos aquellos que prestan servicios en la Asociación, y cuyo haber mensual era reducido por las circunstancias conocidas, salvadoras para la sociedad».

EL DEPARTAMENTO DESTINADO EN LA COVADONGA A VIAS DIGESTIVAS RINDE UNA LABOR ENCOMIABLE

En la casa de salud «Covadonga» funciona con gran eficiencia la especialidad de Vías Digestivas, importante servicio, por cuanto éste es uno de los órganos que más frecuentemente sufre desórdenes y los cuales se proyectan sobre el resto del cuerpo, desintegrando la marcha regular del mismo.

El doctor Pabol Macías, a cuyo cargo está esa importante especialidad, se ha destacado notablemente en la atención de la misma, propiciando siempre con sus métodos científicos y toda su pericia una regulación de las funciones digestivas, bases angulares para el disfrute de una buena salud.

Pareja a esta especialidad, y con tanta importancia y relación con ella, se halla la de Metabolismo y Nutrición, a cargo del doctor Ladislao Gyori Felden, quien rinde importantes servicios a los asociados mediante la regularización y normalización del aprovechamiento orgánico de los alimentos y del equilibrio de éstos en la función nutritiva.

Se ve, pues, que en la Casa de Salud «Covadonga» todas las especialidades están bien servidas, pero no es sólo la parte médico-científica, que de por sí es una garantía, sino la convicción de que tanto en consulta externa como recluído en el Sanatorio, el celo social se cierne sobre el asociado atendiéndolo por el personal colaborador del especialista, ya sea por su auxiliar inmediato, por el cuerpo de enfermeros o por los sirvientes. El Departamento de Información, radicado en los bajos del pabellón de la Administración, está presto siempre, lo mismo por el teléfono que a solicitud personal, para ofrecer todos los informes que sean necesarios para orientar a los socios en todas sus necesidades.

PERSONAS QUE SE SOLICITAN EN LA SECRETARIA DEL CENTRO ASTURIANO

Francisco Díaz Meléndez, con noticias de su mamá y hermana, de Aranda de Duero. Valentina López Zala y Natividad Caunedo López, noticias de su hijo y hermano Luis. José y Eleuterio González Fernández, requeridos por su hermana Caridad.

De 9 a 12 a.m. y de 2 a 5 p.m. pueden personarse en las oficinas del Centro Asturiano.

FARMACIA
DROGUERIA DE
"JOHNSON"
DE TURNO LOS LUNES
Obispo Nº30 TELEFONO-A-2129.

LA MAYOR
35 EDIFICIOS
700 EMPLEADOS
SARRA
DROGUERIA
ABIERTA TODOS LOS DIAS
TODA LA NOCHE LOS MARTES
A-8026 A-3641

FARMACIAS DE TURNO HOY MIERCOLES

DESDE BAHIA A PASEO DE MARTI (PRADO)

Calle y No.	Teléfs.
Habana No. 112	A-8778
Inquisidor No. 1	A-6413
Luz y San Ignacio	M-6677
O-Reilly No. 11, por Cuba	A-7544
Villegas No. 33	M-4030
Paula 64	M-2866
DE PASEO DE MARTI (PRADO) A PADRE VARELA (BELASCOAIN)	
Carmen y Tenerife	M-5121
San Lázaro y Campanario	M-4486
Reina No. 107	M-4188
Escobar No. 48	U-6818
Consulado y Trocadero	M-5053
San Rafael No. 37	M-5588
Suárez y Apodaca	M-5190
Amistad y San José	A-6063
San José y Gervasio	U-3030
Neptuno y Manrique	M-4160
Neptuno 17	A-6566
DE P. VARELA (BELASCOAIN) A AVE. DE MENOCAL (INFANTA)	
Carlos III e Infanta	U-6808
Carlos III No. 8	U-2195
Castillo y Santa Rosa	M-4655
San Rafael 172	U-7077
Belascoaín 126 A y B	M-7551
Neptuno y Oquendo	U-6924
VEDADO	
Calzada 84, entre A y B	F-6271
9 e I	F-6161
Línea 1206	F-4040
23 y G	F-6119
D, entre 19 y 21	F-6202
VIBORA	
Jesús del Monte 695	I-7678
San Francisco y Buenavista	I-7518
JESUS DEL MONTE Y SANTOS SUAREZ	
Juan Delgado y Lacret	I-7755
Rodríguez y Dolores	I-7613
Santos Suárez 10	I-7332
LUYANO	
Santa Ana y Cueto	X-1111
J. Alonso E. Infanzón	X-2371
Herrera y Justicia	X-1936
CERRO	
Calzada del Cerro 895	I-7486
Palatino y Atocha	I-7719
Calzada del Cerro 527	M-9768

Este grupo deberá prestar servicio público todo el día y la noche de los domingos siguientes: Enero 16, Febrero 27, Abril 10, Mayo 22, Julio 3, Agosto 14, Septiembre 25, Noviembre 6 y Diciembre 18.

Estos turnos han sido acordados en cumplimiento de lo dispuesto en el Artículo VI del Decreto-Ley 2604 de 7 de Noviembre de 1934.

EN TODO EL PALACIO DEL C. GALLEGO SE EFECTUARA EL BAILE DEL DEPORTIVO

Se trabaja activamente en la organización y preparación de la gran «Verbena de los Campeones» que el Club Deportivo Gallego celebrará el sábado 5 de Noviembre en todos los salones del palacio de la máxima sociedad galaica, como una consagración de los ruidosos triunfos alcanzados en los campeonatos nacional y provincial.

A este simpático festival han de prestar seguramente su concurso los miles de simpatizadores y fanáticos con que cuentan los vencedores equipiers del Deportivo Centro Gallego, quienes encontrarán en esa cooperación que a su sostenimiento se les brinda un poderoso estímulo para superarse y mantener espectante la afición, al impresionante deporte que entre nosotros había llegado a su más alta expresión.

En cuanto a la música que amenizará la «Verbena de los Campeones», nos parece ocioso decir que estará a la altura del bello conjunto que la noche del sábado 5 de Noviembre ofrecerá el palacio de Galicia, sede de los grandes festivales corográficos, pues estará a cargo de las orquestas más en boga en los momentos actuales.

NUEVO LOCAL HABILITARA PARA CIERTOS ALUMNOS EL CENTRO CASTELLANO

Tal como había proyectado la Sección de Instrucción, que preside el señor Ulpiano López, se han venido sucediendo los éxitos del Plantel «Cervantes», el cual ha acogido en sus aulas importante número de asociados, que a diario acuden a clases. Las diurnas, acusan un notable aumento sobre el pasado curso escolar; y las nocturnas reportan mayor cantinad de escolares que acuden a recibir de los eminentes Profesores la enseñanza diaria.

En los primeros exámenes parciales que se han verificado, se observa un notable mejoramiento, y en opinión del Director del Plantel «Cervantes», doctor Francisco Vega Núñez, ofrece risueñas perspectivas de triunfo pedagógico en este curso el esfuerzo que desarrollan los profesores.

Dadas las exigencias del Plantel, y teniendo presente el número importante de alumnos que a las clases nocturnas acude, la Sección de Instrucción, de acuerdo con lo indicado por la Junta Directiva, ha dispuesto la adaptación de un nuevo local a las exigencias de las aulas de Taquigrafía y Mecanografía, independizándolo del resto del Plantel, con lo cual quedará perfectamente equipada esta nueva dotación del Plantel «Cervantes».

FIESTAS PROXIMAS

JUVENTUD SOCIAL DE INFANTA: Gran baile social mañana, jueves, por la noche, en sus propios salones.

SALONES DEL DEPORTIVO ASTURIAS: Verbena «Noche Deportiva» el sábado, amenizada por los mejores conjontos.

CLUB HISPANO - HABANERO: Gran matinée el domingo en sus bellos salones de San Lázaro y Blanco, amenizada por Cheo Belén, Sonora Matancera, Diplomáticos de Pego, Antonio María Cruz y Cubano 1927.

LICEO DE MEDINA: Brillante baile el domingo por la noche en sus amplios salones de 23 esquina a D, Vedado, amenizado por la orquesta Riveiro, con su cantante Joseíto Fernández y el Quinteto Tomé. Los caballeros abonarán sólo veinte centavos.

CLUB DEPORTIVO CARMELO: Hermosa fiesta bailable el domingo por la noche en su espléndida terraza de Línea y 18, Vedado, amenizada por la orquesta Mojica y el Quinteto Barcales. Los caballeros pagarán 20 centavos.

LICEO DE LA HABANA: Regia matinée el domingo en los salones del Centro Castellano, amenizada por 3 aplaudidos conjuntos.

BAILE EN EL CASTELLANO

Gran cantidad de público invadió le domingo ultimo los salones del Centro Castellano para disfrutar de la colosal matinée que celebraron los muchachos del Liceo de la Habana, que siguen su «racha» de triunfos con las mejores matinées de esta temporada.

Para el próximo domingo tienen contratadas la orquesta de Antonio a. Romeu, la Gloria Matancera, el Típico Habana y el Quinteto Tomé.

Los del Liceo de la Habana celebrarán una fantástica verbena el sábado 12 de noviembre, actuando el jazz band «Los Melódicos» y otros notables conjuntos.

CORONARA SU REINA EN UNA FIESTA MAGNA LA «CULTURAL MONTAÑESA»

Nos llegan nuevas noticias de los preparativos que está haciendo la «Sociedad Cultural Montañesa» para la velada del día 19 de noviembre en los salones de la «Agrupación Artística Gallega».

La Estudiantina «Lira», que dirige el maestro Rafael Nadal, el Cuadro de Declamación «Sotileza», que comanda el entusiasta Salvador Ruberts, y la Coral «Cuba», que dirige interinamente el señor José Ajuria, ya han empezado el ensayo de los números que habrán de interpretar en esa magna fiesta.

De otros números de variedades consta también el selecto programa, para terminar la parte artística con la coronación de la Reina de Simpatía, señorita Emilia Muñoz (S. M. Emilia I) rodeada de sus Damas de Honor las señoritas Encarnación Fernández y Rosita Casas.

La orquesta Happy Happy, que dirige el maestro J. M. Ulacia, es la encargada de terminar esta fiesta con un selecto y escogido programa bailable, que durará hasta altas horas de la madrugada.

Otras noticias aparte de las de la velada son las que nos comunica el Secretario General. La comisión de señoritas nombrada para la organización del Comité de Damas, esta trabajando con entusiasmo para constituír este, y dentro de una o dos semanas esta naciente sociedad contará con un valioso Comité de Damas, que compartirá con la Junta de Gobierno las labores necesarias para el mayor auge colectivo.

AURORA CUERDO DE PEREZ

Recientemente ha ingresado en la Quinta Covadonga del Centro Asturiano la estimada señora Aurora Cuerdo de Pérez, la cual está recluída en el pabellón «Antonio Suárez» No. 30. Allí viene siendo visitada por sus numerosas amistades.

Hacemos sinceros votos por el restablecimiento de tan distinguida señora.

DOS FIESTAS EL DIA 30 EN EL HISPANO-HABANERO

Una fiesta extraordinaria van a celebrar los muchachos del Club Hispano Habanero el próximo domingo por la tarde, en su local social, San Lázaro y Blanco.

Para festejar el primer mes de vida en su nueva casa, han organizado un programa bailable que comenzará a las dos de la tarde y finalizará a las cuatro de la mañana.

Por la tarde, hasta las siete, actuará la orquesta de Antonio María Cruz, el jazz band Diplomáticos de Pego y el septeto Cubano 1927, de Luis Noda.

Por la noche, comenzando a las nueve y para finalizar a las cuatro de la mañana, actuará la orquesta de Cheo Belén Puig y la Sonora Matancera.

El servicio de guardarropía para esta fiesta extraordinaria ha sido fijado en una mínima cuota. Las damas y damitas, como siempre, tendrán libre acceso al hermoso local del Club Hispano Habanero.

Hasta principios del presente siglo los Médicos hacían el diagnóstico de las distintas enfermedades que aquejan al género humano, valiéndose simplemente de los síntomas clínicos del enfermo y basándose para ello en la propia experiencia. Esto era el llamado «ojo clínico» de los Médicos de otro tiempo. Hoy día, la ciencia médica ha adelantado mucho; son tantos los distintos medios de que se vale un médico moderno para realizar sus diagnósticos con precisión (Rayos X, Análisis Químicos de Sangre, etc.) que las enfermedades pueden diagnosticarse precozmente, en época aún, en que el propio enfermo no se siente mal. Esto demuestra que la Medicina del porvenir será puramente preventiva. La Medicina curativa llegará a desaparecer junto con las enfermedades, para darle enorme importancia a la prevención de las afecciones del hombre. Y en la práctica ello es cierto. Ya lo dice el viejo proverbio: «más vale precaver que tener que lamentar».

En efecto, si Ud. necesita viajar, visitar una comarca donde reine el paludismo, no hay mejor manera de protegerse contra esta temible enfermedad que tomar el QUINIUM LABARRAQUE, preparado moderno que contiene en un vino de Málaga purísimo, todos los alcaloides, especialmente la quinina, de la mejor corteza de quina amarilla. En la ciudad, el QUINIUM LABARRAQUE, tomado antes de las comidas, despertará su apetito, aumentará sus fuerzas y mejorará sus procesos digestivos. Es un verdadero tónico de las funciones orgánicas. Tomando el QUINIUM LABARRAQUE cumple Ud. con el ideal de la Medicina preventiva.

QUINIUM LABARRAQUE
de venta en todas las farmacias
Distribuidor exclusivo:
Apartado 2143 — Habana.

SE REFERIRA HOY EL PROGRESISMO ASTUR, EN MAGNA ASAMBLEA, AL PROGRAMA REALIZADO EN EL GOBIERNO DEL CENTRO Y A LAS CRITICAS DE LOS ADVERSARIOS

Ultimamente se reunió la Sección de Propaganda del Partido Progresista del Centro Asturiano, a la que, sobrepasando todos los cálculos, asistieron representantes de todos los ejecutivos de los barrios ya organizados, quienes, dando muestras palpables del entusiasmo reinante, eran portadores entusiastas del fervor con que ha sido acogido en todas las esferas astures la campaña que realiza el partido.

La Junta en sí revistió caracteres magníficos, pues la camaradería franca y cordial que animaba a cada uno de los congregados hace pensar que el triunfo es cada vez más indiscutible, y mucho más cuando se lleva por divisa un lema sencillo, pero elocuente, y con el que se ponen de manifiesto las ideas que de mejoramiento positivo para el Centro llevarán los candidatos Progresistas: «Progreso, bienestar; todo para los que tengan derechos».

El presidente de la Sección, señor Torga, con palabras sencillas, pero que denotaban el cariño que se siente por toda causa justa, dejó abierta la Junta.

Los señores José R. Alonso, Anselmo García Barrosa, Jose Gonzalez, Manuel Fernández García, M. Tuero y otros distinguidos progresistas pormenorizaron todo lo que de insidioso y falto de lógica utilizan distintos elementos militantes de otros partidos, con tiempo sobrado en el poder para realizar lo que ahora pretenden, sin haberse acordado en absoluto de las necesidades del asociado y que algunas veces hacen, aunque momentaneamente, a los componentes de la institución que no conocen en detalle el desenvolvimiento del querido Centro Asturiano, dudar de la interesante labor desarrollada por la representación Progresista, con el gobierno del Centro.

Entre los primeros acuerdos de esta importante reunión figura el de dar posesión a los componentes de los barrios número uno, dos, tres y cuatro, hoy, miércoles, día 26 en el local social Reina 7, altos.

Con este acto comienza el primero de los escalones del triunfo de los Progresistas. En este importante sector comercial, que en todos los momentos fué sector decisivo para el éxito de los Progresistas, figuran como presidentes los señores Salvador Díaz, José González Alvarez, Antonio Noriega, Mier y José M. Fernández.

Personas detacadas por años de servicios al Centro Asturiano y de ejecutoria inmaculada, explicarán a la concurrencia lo hecho por los Progresistas; con datos precisos, y no con palabrerías irresponsables.

Esta no es la época más apropiada para las «promesas», cuando los que las hacen han tenido tiempo suficiente para llevarlas a la realidad.

SENTIDO FALLECIMIENTO

Uno de los más competentes y simpáticos empleados de la institución clínica «Ntra. Sra. del Pilar», el joven José Rubio Núñez, ha fallecido.

Una dolencia cruel le llevó a la tumba en breves días, ocasionando su fallecimiento la pena más profunda.

El sepelio —concurridísimo— estaba encabezado por el doctor Rafael Peñalver, presidente general de dicha institución, destacándose también los doctores Ramos Piloto, Viada, Segurola, Muñoz Grimany, Betancourt, el señor Andrés Rivas, jefe de oficinas; José Andreu, Juan Martínez, Serafín Rodríguez, Fernando Gramaje, Antonio Benítez, José Orta, el señor Remigio Rubio, padre del desventurado joven; el hermano de éste, señor Antonio Rubio Núñez; el comerciante Emilio Fernández, Pablo Lugo, Ramón Hernández, Jesús Padilla, Octavio Padilla Orozco, el doctor Adolfo Fernández, Isidoro Estrada, doctor Leiva, Arturo Benítez y nuestro compañero Alberto Coffigny Ortiz.

Fué en verdad, una sentida manifestación de duelo el acto de conducir al Cementerio de Colón los restos del noble joven José Rubio Núñez. El número de coronas a él dedicadas era considerable. Reiteramos a sus familiares, así como a «Nuestra Señora del Pilar», el pésame más sentido.

LO QUE SIGNIFICA PARA LA CLASE MEDIA LA GRAN CASA DE SALUD CANARIA

Pocos son los que se detienen a considerar la importancia de estar inscripto en una sociedad de beneficencia mientras goza de salud; pero cuando esta se pierde, se tropieza con las dificultades, y en ese momento se sufren las consecuencias de la imprevisión.

El individuo no inscripto gastará mucho más de lo que hubiera representado el exiguo pago de una cuota social, y en definitiva, no tendrá tampoco la rápida atención que necesita. Sea práctico el lector y decídase. Visite hoy mismo la Casa de Salud de la «Asociación Canaria» situada en las alturas de San Juan, en Arroyo Apolo; solace su espíritu con este paseo, y luego, de seguro ingresará en esta institución con derecho a sus beneficios, que son muchos.

LA JUVENTUD DE INFANTA

A pocas semanas de su constitución, la simpática entidad «Juventud Social de Infanta» viene obteniendo éxitos indiscutibles, ya que celebra baile todos los jueves en honor de todos sus miembros.

El pasado día 20, sus propios salones lucían animadísimos, lo cual hace suponer que mañana, día 27, habrá lleno seguro.

Al mayor auge de «Juventud Social de Infanta» contribuyen en primer término la gentil presidenta del Comité de Damas, señorita Mercedes Gálvez; el presidente general, señor Andrés García Jr. y el secretario, señor Enrique Braña, secundándolo una pléyade animosa de jóvenes de ambos sexos, que promete mucho todavía...

LOS «POPULARES» ASTURES CONSTITUIRAN EL DIA 28 GRAN COMITE EN EL CERRO

El próximo viernes constituirán los Populares el Comité del barrio del Cerro, en el local de la «Sociedad de Empleados de «La Tropical», situado en Palatino No. 7.

Muy animosos se muestran los Populares en su campaña política, para lograr el triunfo en las elecciones del «Centro Asturiano», que se celebraron el día 11 de diciembre.

Los componentes del Comité del Cerro, con su presidente señor Sabino Rodríguez, nos aseguran que el triunfo Popular puede darse por descontado, pues de todos es conocido su programa, en el que llevan como lema: Todo por el socio y para el socio.

La masa social del Centro, conocedora de lo que hasta ahora han hecho los partidos que han ocupado el gobierno, confían en que los Populares sabrán hacerse eco de las necesidades de los socios, y por esa razón les prestan decidido apoyo, para que resulten triunfantes en las próximas elecciones. Lo prueban las valiosas adhesiones recibidas últimamente como lo es la del señor Manuel Rodríguez Rodríguez, figura prominente en el Comtié del Barrio del Cerro, quien con mucho entusiasmo labora por el más resonante triunfo del Partido Popular.

Los animosos Populares no se duermen sobre los laureles conquistados. Comisiones integradas por prominentes miembros del Partido, como son Antonio Méndez, Francisco Arredondo, Tomás Montero, y Nicolás González, recorren a diario los pueblos del interior anunciando por doquier la buenanueva del triunfo Popular.

Encarcelado a los 13 años de haber cometido el delito

Buscan a un individuo que compró a crédito un auto en E. U. y lo vendió aquí

Se personó en las oficinas de la Policía Secreta el norteamericano Leslie McLean Beers, avecindado en San Ignacio 54, denunciando a nombre de la Home and Auto Company, de Buffalo, New York, a Luis Otero, cuyas demás generales ignora, de haber defraudado a la citada casa en la suma de $300.00, ya que adquirió de aquella en los Estados Unidos, un automóvil por la suma de $300.00, y sin haberlo abonado, abandonó el citado país, de donde llegó a la Habana el 18 de marzo último, vendiendo el vehículo a Rogelio Santos Ortega, residente en 23 y P, Vedado, desconociéndose el actual paradero del acusado.

Desapareció el hijo

También denunció en la Secreta Antonio María Pérez García, de Velázquez 510, Luyanó, que su hijo de 15 años José Pérez Menéndez, abandonó el domicilio paterno hace días, sin que haya tenido noticias suyas y sin saber los motivos de su determinación.

La amenaza de muerte

Participó en la Secreta Celaida Rodríguez, de Gervasio 405, habitación 12, que Francisca Rodríguez, avecindada en la habitación 13, de esa misma casa, y de la cual se encuentra enemistada, la insulta con las peores frases y la amenaza de muerte, teniendo testigos de esas amenazas.

Un servicio en Caibarién

El subinspector de la Secreta, al mando del grupo destacado en la provincia de Santa Clara ha informado al comandante Menéndez, jefe del Cuerpo, que José Fong, llamado Marañón, conocido traficante en gran escala, en Remedios, es activo negociante en esa droga, habiendo sido condenado con anterioridad a dos meses de arresto mayor y multa de $125.00. Fong fué detenido el día 20 del actual por el referido subinspector en su establecimiento, ocupándosele gran cantidad de opio. Fué puesto a disposición del Juzgado que ha radicado la causa correspondiente.

Preso un prófugo de hace trece años

El subinspector de la Secreta, al mando del grupo de persecución de la delincuencia arrestó ayer a Amado Laviña del Castillo, vecino de Regla, que se encontraba prófugo desde el año 1925 y reclamado entonces por la Sala Primera de lo Criminal de la Audiencia, en causa por ultrajes. Fué recluído en la cárcel habanera para extinguir la pena.

Lo persigue sin cesar

Denunció en la Secreta Pedro Pedroso Recio, de San José 558, que Mario Castillo Palomino, llamado «Guanchi», que está sujeto al igual que él a un caso que ventilará el Juzgado Correccional de la Tercera Sección el día 5 de Noviembre próximo, lo amenaza y persigue sin cesar, rondando diariamente por el taller en que él trabaja, sito en Zanja 76, y portando objetos de hierro con ánimo de agredirlo. El caso correccional es por lesiones que se causaron ambos al reñir el 5 de septiembre pasado.

Llegue seguro. Viaje en
TRANVIA y TRAN-BUS
Comodidad, rapidez y economía
TRANSFERENCIA DE UNO A OTRO VEHICULO

Ha sido autorizado el traslado de una planta radiodifusora

Un arqueo en la pagaduría de Comunicaciones en los fondos de «otras tasas»

Cumpliendo órdenes del señor Ramón Linares López, director jefe de Inspectores y Vigilancia de la Secretaría de Comunicaciones, el día 22 de los corrientes fué practicado un arqueo por los inspectores del departamento, señores Miguel Duarte Alfonso y Manuel Velasco Valdés, de los fondos recaudados por el concepto de «Otras tasas», a cargo del negociado de Pagaduría. Hallábase presente el jefe del citado negociado, señor Emilio Feláez del Collado, habiéndose comprobado un saldo de efectivo en caja ascendente a 7.536 pesos 98 centavos, y arrojó un balance correcto de $7.777.08.

Autorizado el traslado de una estación de radio

Por acuerdo número 227 de fecha 20 del actual, ha sido autorizado por el señor Francisco Gómez, secretario de Comunicaciones, el traslado de la estación radiodifusora comercial «CMKD», propiedad de los señores José Vías Tasis y Francisco Meneau Ciria, de esta capital, para la finca «Santa Rosa», ubicada en las inmediaciones de Santiago de Cuba.

Chocan un camión y una pipa de agua: herido el conductor

Pese a la vigilancia de la Policía, siguen hurtando los focos de los ferrocarriles

MARIANAO, octubre 25. DIARIO. Habana. En el Centro de Socorro, el doctor Gálvez, asistió de lesiones menos graves a Miguel María Quijano Benítez, de 37 años, vecino de Real 1, en Arroyo Arenas, quien declaró que guiaba un carretón-pipa tirado por un mulo por la calzada Real por su derecha y en dirección contraria venía el auto 8505 chocando con su vehículo. Además, resultó herida la bestia y dañada la propiedad. El chofer se dió a la fuga.

Robaron prendas y ropas a una señora

Agustina Mendoza García, natural de Canarias de 43 años, vecina de Pasaje de la Planta y Tercera, denunció en la Segunda Estación de Policía que al regresar de visitar un familiar que tiene enfermo en una Quinta notó que le rompieron una barra de hierro que cerraba la puerta del fondo de su casa, encontrando los escaparates y gavetas en desorden, notando la falta de sortijas, relojes, otras prendas y ropas valorados en doscientos pesos. Sospechando de un sujeto de la raza mestiza que hacía días merodeaba por su casa. La policía investiga para detenerlo.

Mujer carterista

El guardia jurado, Eduardo Chávez, presentó en la Jefatura de Policía a David Whaitzarsh Alvarez, vecino de F y Quinta, Vedado el que salió a pasear en su auto número 13845 con Elvira González García, natural de Cienfuegos de 22 años, y vecina de la calle Luz 4, la que en un descuido le sacó del bolsillo una cartera en la que guardaba quince pesos, la cartera dactilar de chofer y otros documentos. La acusada negó los cargos, ingresando en el vivac por no prestar cien pesos de fianza.

No quiere entregarle los muebles

Mercedes Torres López, de 29 años, vecina de Sta. Catalina 4 denunció a la policía que su esposo Ignacio Santos, después de haberla arrojado de la casa por celos, se niega a entregarle los muebles que son de su propiedad.

Desapareció un menor de su casa

Sixto Muñoz Jorge de 34 años, residente en Santa Catalina 7, denunció a las autoridades que desde ayer falta de su domicilio su hijo Conrado Núñez Guzmán de 11 años, temiendo le haya ocurrido alguna desgracia toda vez que no acostumbra a faltar de su casa.

Hurtan bombillos de los tranvías

En la Jefatura de Policía, denunció el guardia jurado de los ferrocarriles Unidos Antonio Ramos, que de la Estación de Samá y del coche número 875, personas desconocidas hurtaron casi todos los bombillos del alumbrado. Agregó que desde hace tiempo se vienen cometiendo estos hurtos sin que se pueda conocer quien o quienes son los autores.—A. MARTINEZ, corresponsal.

Aplicó el Juez de Primera Instancia del Sur una de las leyes del Plan Trienal en un juicio de desahucio

Se fijará, el día 8 de noviembre, precio a la finca «Teresa» donde harán un Hospital Infantil. Sarrá ganó un ejecutivo. Otro el senador Cué. Rematan una compañía con 25% de rebaja

Noticias de los Juzgados de Primera Instancia

En una expropiación de terrenos iniciada por el Estado cubano contra Marco Antonio Longa Marquetti, cuyos autos cursan ante el doctor Manuel R. Zaldívar, Juez de Primera Instancia de Almendares, Secretaría de González Farra, se ha convocado para el día 8 del entrante mes, a las nueve de la mañana, a la Junta de Comisionados para tratar del precio que se le ha de fijar a los terrenos objeto de la expropiación, situados en la finca «Juan» o «Los Palacios», ubicada en el término municipal de Arroyo Naranjo, y donde será instalado el Hospital Infantil. Por una resolución reciente del Gobierno declaró en estado de utilidad y conveniencia públicas esos terrenos, razón por la cual se ha seguido ahora el expediente.

Un ejecutivo

El Juez de Primera Instancia del Centro, doctor Rubio Linares, ante el Secretario Manuel I. de la Fuente, declaró con lugar la demanda ejecutiva establecida por el doctor Ernesto José Sarrá y Hernández, contra Gabina López Yera y contra Luis Felipe Aportela, condenándolos a que pageun la cantidad de 589 pesos 70 centavos, intereses y costas.

Ganó un juicio el Dr. Cué

Por otra sentencia, el doctor Rubio Linares, Juez del Centro, Secretaría Manuel de la Fuente, dictó sentencia declarando con lugar el juicio de menor cuantía establecido por el doctor Pedro Cué y Abreu, actual senador de la República, como cesionario éste de la sociedad Astorqui y Compañía, contra Heriberto Guerra, condenando al demandado a que pague la cantidad de 625 pesos 57 centavos, intereses y costas.

—El Juez del Norte, doctor Nodarse, Secretaría de Lanza, declaró con lugar el menor cuantía establecido por la Compañía Motores S. A., contra Laureano Herrera, dando por rescindido un contrato de compra-venta suscrito entre ambas partes sobre la compra de un automóvil, condenándose al demandado a devolver el auto así como a la pérdida de las cantidades de dinero que hubiere entregado a cuenta.

Gana un desahucio el Estado

El doctor Juan Ignacio Jústiz, Juez de Primera Instancia del Sur, ante el Secretario Enrique Benemelis, declaró con lugar la demanda de desahucio establecida por el Estado cubano contra la señora Eva Batista, a la que se condena a que dentro de cuatro días proceda a desalojar la casa Corrales 221. En esta resolución el Juzgado aplica una de las Leyes del Plan Trienal de 17 diciembre de 1937, por la cual se acortan todos los términos en el procedimiento de desahucio, siendo más rápida la celebración de los juicios.

—El Juez del Norte, doctor Nodarse, Secretaría de arcía, declaró con lugar en parte la demanda de menor cuantía establecida por el doctor Emeterio T. Padrón y Cruz, a nombre del obrero Manuel Duro Ramos, condenando a la Unión de Comerciantes Industriales, Compañía de Seguros, a que pague al obrero una renta anual vitalicia de 34 pesos 46 centavos.

Rematan bienes de una compañía

Por segunda vez y término de 20 días, el Juez de Primera Instancia del Sur, Secretaría de Benemelis, en los autos del juicio ejecutivo seguido por Cuban Finance Company, contra Compañía Refrigeradora Luyanó S. A., se ha dispuesto sacar a pública subasta los bienes de la demandada con la rebaja de un 25 por 100, a fin de cobrarse la cantidad de 7.500 pesos. El acto del remate se encuentra señalado para el 11 del próximo mes, a las diez y media de la mañana.

—Por medio de un auto, el Juze del Este, doctor Lens, Secretaría del doctor Pardomo, dispuso la acumulación de autos en el juicio de divorcio establecido por Guillermo Pérez Peña y Mercedes Plata Antón.

Herederos.

En un auto el doctor Jústiz, Juez del Sur. Secretaría de Valdés Anciano, declaró intestado el fallecimiento de Eduardo de Cárdenas y Bombalier y por su única heredera a su hija María Luisa de Cárdenas López, reservando a su viuda la señora Carmen Suárez García, la cuota vidual usufructuaria que le corresponde.

Recluyen a un loco

Aplicando por primera vez los preceptos del apartado 1, artículo 2[illegible] b) del Código de Defensa Social, el doctor Juan Ignacio Jústiz, Juez de Primera Instancia del Sur, Secretaría de José Gárate declaró en estado de peligrosidad al demente Alfredo Tronsoco y del Pino, ordenando su ingreso en el Hospital de Dementes de Cuba, luego de declarar además que se encuentra imposibilitado para regir su persona y administrar sus bienes.

Relación de los asuntos civiles turnados ayer.

Exhortos: De Guanajay, en carta orden de la Audiencia de P. del Río, en expediente al Registrador Dr. Benigno Aguirre, al de Almendares; de C. de Avila, en divorcio por José Morales Fernández contra María Fernández Menéndez, al Centro; de P. del Río, en divorcio por María Ramírez contra Leopoldo Morgado Gómez, al Sur; de C. del Sur, en abintestato de Vicente Rodríguez Pérez, al Centro.

Pensión de veteranos: Francisco Calvo Calvo, al de Almendares; Manuel Bazán Aguilera, al Centro; Carlos Villarreal Mederos, al Oeste; Isabel López, pensión de José González, al Sur.

Inscripción de nacimientos: Evaristo Bulnes, al de Almendares; Ana Virginia Fernández, al Sur; Fernando Mir Fernández y otros, al Este; Domingo Calderón, al Norte; Alfredo Venta, al de Almendares; Fabián Lacret, al Este.

Demencias: María Izquierdo, al Norte; Josefa Sorín, al Sur; Irene de la Rosa, al Este; Juan González, al Norte; Loreto Torriente, al Este.

Hipotecarios: Aurelio Pestana y Morales, contra Lorenza Leonard y Leonard, sobre hipoteca de la casa solar número 6, Reparto San Francisco, al Este; Luis Fernández Suco contra Jesús Pena Formeros, sobre hipoteca de la casa solar número 9, Reparto Las Cañas, al Sur.

Declaratoria de herederos: Emigdio González Soto, al Sur.

Apelaciones: Cernuda y Cía. contra Emilia Flores, al Este; Juan Alonso Rodríguez, contra Félix Alonso, al Centro; Federico Mejer Aguirre contra Gabriel Infante, al Norte.

Apremio: Secretaría da Hacienda en apremio casa Calzada del Cerro 440, al Oeste.

Divorcio: Margarita Puente Castro contra Juan Nuchet Manich, al Sur.

Suscríbase al DIARIO DE LA MARINA por los teléfonos M-7911, M-7912 y M-7913, y por medio de sus agentes en todo el territorio nacional

Obreros y patronos del Central Unidad celebran contrato

Intranquilidad en Trabajo con motivo del reajuste. El reembarque de los antillanos

En la Secretaría del Trabajo se ha recibido un informe del jefe de la Oficina Provincial de Santa Clara en el cual dice que habiéndose celebrado una reunión entre los representantes de The Cuban American Sugar Company, del central «Unidad», y el Sindicato Azucarero de Obreros y Empleados de ese ingenio, se llegó a un acuerdo y quedó aprobado el contrato colectivo de trabajo, comenzando inmediatamente las obras de reparaciones correspondientes al llamado tiempo muerto.

Discutirán hoy un contrato

El jefe del negociado de Pactos y Convenios de la Secretaría del Trabajo, señor Luis A. Rodríguez, ha citado a los representantes de la empresa Cudahy Packing Company para que discutan el convenio de trabajo con el grupo de trabajadores de aquella industria, que se ha afiliado al gremio de Dependientes de Almacenes de Víveres de la Habana.

Intranquilidad en la Secretaría del Trabajo

Durante toda la mañana de ayer se advertía intranquilidad entre los funcionarios y empleados de la Secretaría del Trabajo, a causa de que no había sido posible obtener la rebaja de 23,000 pesos más del presupuesto, del crédito de materiales y asuntos diversos solamente, por lo que habrá que disponer algunas excedencias. Con ese motivo se paraliza la confección de las nóminas. Se espera que hoy, miércoles, se distribuyan las cesantías.

Comenzado el reembarque de antillanos

En la Secretaría del Trabajo se supo ayer que hoy se efectuará el primer reembarque de antillanos en el transporte «Columbia», de la Marina de Guerra Constitucional. Este buque llegó anteayer a Santiago de Cuba. Embarcarán 1,500 antillanos.

HOMENAJE A ROMEU POR EL CIRCULO DE BELLAS ARTES, POR SU TRIUNFO

La Sección de Música del Círculo de Bellas Artes, ofrecerá el próximo lunes 31 de los corrientes, a las cinco y media de la tarde, en el edificio social de esa entidad artística, un Ponche de Honor al Maestro Armando Romeu Marrero, Vice-Presidente de la referida Sección y Vocal de la Junta de Gobierno del Círculo, con motivo de la brillante gira realizada por ciudades norteamericanas por la Banda de Música de la Marina, de la cual es Capitán-Director el señor Romeu. La Orquesta de Cámara del Círculo, bajo la dirección del Maestro Rodríguez Prats, amenizará el acto.

EL SINDICATO DE "CROUPIERS" DE CUBA HA SIDO DENUNCIADO AL FISCAL DE LA AUDIENCIA

Se dice en la denuncia que constituye un atentado a la moral pública, y que sus actividades están comprendidas en la agravante de mayor peligrosidad del nuevo Código

Al Fiscal de la Audiencia de la Habana acaba de presentar denuncia el señor Diego González Pino, ciudadano inscripto en la Bolsa del Trabajo de Marianao y vecino del edificio Arbos, en esta capital, al amparo de la Ley de Procedimiento Criminal y Código de Defensa Social, imputando diversos hechos criminales contra la organización denominada Sindicato de Dealers o Groupiers de Cuba, con domicilio en Animas 62, moderno 116, altos, en esta capital, cuyos estatutos fueron aprobados por el Secretario del Trabajo en 15 de febrero de este año. Comienza el denunciante señalando que dichos Estatutos regulan y amparan a los profesionales habituales de los distintos juegos de azar, denominados «dealers» y «groupiers», como así consta del referido reglamento, siendo, además, necesario, según determina el inciso C. del Artículo IV del referido Estatuto, demostrar capacidad y aptitud suficientes para poder ingresar en el Sindicato, cuyo título de capacidad se obtiene ante un Tribunal de Tahures, integrado por profesionales expertos y habituales de los distintos juegos de azar, ruletas, dados, ruedas, bacarat, etc. El denunciante, después de referirse a otros extremos del reglamento del citado Sindicato expone, como fundamento de su denuncia que en el Artículo 40 del Código de Defensa Social se determina como circunstancia agravante y de mayor peligrosidad, en su Inciso C., la dedicación habitual a los juegos de azar, y en el Artículo 227, en su Inciso 2, que son asociaciones ilícitas las que por su objeto sean contrarias a la paz social o a la moral pública, y en sus artículos 230, 231 y 232, del mismo Código, se determinan las sanciones de los directores y asociados a las asociaciones ilícitas. Y de ahí que las actividades del referido Sindicato de Dealers o Groupiers de Cuba pueden ser constitutivas de delitos y también de peligrosidad para la sociedad por lo que pone al Fiscal en conocimiento de los hechos que señala para que ese Ministerio actúe en la forma que estime conveniente en la defensa social, señalando también el denunciante, como dato que estima conveniente, que según el ya expuesto reglamento del Sindicato, en el caso de disolución de dicha organización como persona jurdica, los fondos de la misma pasarán a la Caja de Maternidad Obrera de la Habana. Expresa, igualmente, el denunciante que hay que advertir que la Ley del Turismo ampara para el juego en determinados casinos o sociedades como un atractivo para el turismo pero no para el nativo, si se tiene en cuenta su sentido y finalidad como su propio nombre indica, pero que la referida organización de turismo no autoriza la organización de un Sindicato de Jugadores con domicilio y club social abierto en plena ciudad con verdadero desprecio de la moral pública.

El Fiscal trasladará la denuncia al Juzgado correspondiente para la radicación de la causa que procede contra los responsables.

M.E.C.D. 2016

A CAUSA DE LA GUERRA CHINO-JAPONESA SUFREN LOS CARDIACOS Y AUMENTA LA INFLUENZA EN E. UNIDOS

LA CARRETERA PANAMERICANA CAUSA ENTUSIASMO ENTRE LOS COMISIONADOS DEL TABACO

Se hacen gestiones con respecto al mercado español. Voto de gracias al Secretario de Agricultura por su decidida actuación en beneficio de la segunda industria cubana

Continúa laborando muy activamente bajo la presidencia del ingeniero García Montes la Comisión Nacional del Tabaco, a cuyas sesiones semanales concurren siempre todos sus miembros.

El Secretario del organismo, doctor Grau Agüero, y el delegado obrero señor José Cossío, informaron en la última junta sobre visita que hubieron de hacer a la Secretaría de Estado para tratar de la cuestión del mercado español y modo de propiciar el aumento de nuestras exportaciones de tabaco para el mismo.

Dicha información fué acogida con beneplácito, acordándose proseguir las gestiones en ese sentido.

Boquillas higiénicas

Conocido un escrito del señor Francisco Juan Morales Siverio sobre cierta innovación en la industria tabacalera, consistente en adherir una boquilla filtro a cada tabaco, acordó pasar el asunto a estudio de los vocales señores Fernando Pa... y José B. Cossío. Además, se practicarán investigaciones en el laboratorio de la Secretaría de Agricultura, y en el de la Estación Experimental del Tabaco, para determinar la cantidad de nicotina que puede absorber una mota de algodón que llevan en su interior las citadas boquillas.

Entre nosotros utilizó ya durante algún tiempo este procedimiento de boquillas higiénicas, a base de un ... de algodón cierta conocida marca de cigarrillos.

La carretera panamericana

El doctor J. M. Cortina, que recientemente fué invitado a una sesión del Lions Club (Club de los Leones), donde se trató del proyecto de terminación de la carretera panamericana e hizo allí uso de la palabra, informó a la Comisión sobre la importancia continental de esa vía de comunicación, y el enorme provecho que se derivará para ... al pasar por nuestras provincias occidentales, haciendo de ellas un puente con las peninsulas de Yucatán y La Florida y aumentará extraordinariamente la importancia turística y comercial de la isla.

Agregó que nuestro país no debe ... esfuerzos para contribuir en la parte que le corresponda a la realización de las obras en proyecto.

La junta escuchó muy complacida la interesante disertación del doctor Cortina, acordándose comisionarle para que, conjuntamente con el Presidente del organismo, ingeniero García Montes, continúen actuando en el particular a fin de procurar que nuestro gobierno conceda al mismo toda la atención que merece.

Mercados de América

Por acuerdo adoptado en la sesión que reseñamos, saldrá en breve para Panamá el señor Hugo Mameli, con instrucciones para actuar allí en pro del mayor auge de nuestras exportaciones de tabaco. Más adelante pasará a otros mercados de Centro y Sur América, donde su labor puede ser de gran utilidad a los intereses del tabaco habano.

Labor personal del ingeniero García Montes

El Secretario de Agricultura informó sobre los trabajos que personalmente, y con tanto celo, viene desarrollando en busca de soluciones a los problemas del tabaco. Dió cuenta de las reuniones últimamente celebradas con cosecheros de las distintas zonas, y anunció que seguirá oyendo a todos los interesados en los negocios tabacaleros hasta encontrar la fórmula que conduzca al mejoramiento y estabilidad de los mismos.

La junta le escuchó con verdadera complacencia, y por unanimidad le concedió un voto de felicitación y de gracias por la intensa labor personal que realiza con vistas a soluciones definitivas en el problema tabacalero de Cuba.

El ingeniero García Montes, que no falta a una sola sesión de la Comisión Nacional del Tabaco, es uno de los Secretarios de Agricultura que más firme y decidido propósito ha evidenciado en el laudable empeño de resolver las dificultades con que tropieza desde hace años nuestra segunda fuente de riqueza. No dudamos, pues, que ese voto de gracias que le otorgó la Comisión, refleja fielmente el sentir de cuantos desenvuelven actividades agrícolas, comerciales e industriales en el tabaco.

Varios representantes se interesan en dar pronta solución al problema de los cesantes de Obras Públicas

Piden a los contratistas que cuenten con recursos para llevar a cabo obras de las comprendidas en el nuevo plan de trabajo, que lo comuniquen por escrito a la Secretaría

Ayer se entrevistaron con el Secretario de Obras Públicas varios Representantes a la Cámara, para aducir los datos necesarios a fin de ... con exactitud quienes son los empleados que quedaron cesantes el ... de julio próximo pasado, y que han continuado voluntariamente prestando sus servicios al Departamento, en espera de que por el Congreso se normalice su situación.

Departieron con el ingeniero Ruiz Williams los Representantes señores ... Rodríguez, Gilberto Pardo ..., Alfredo Alvarez y Matías ... Puente, entrevistándose después con el ingeniero señor Rafael ..., Jefe del Personal, quien a su vez solicitó de los distintos Jefes de negociados la relación de empleados que interesaban los congresistas ...nados.

Nos informaron a los reporters los legisladores, tenían el propósito de ... la legislación necesaria para que los empleados cesanteados y que han continuado prestando servicios voluntariamente puedan cobrar lo que se les adeuda, así como para que se les ratifique en sus respectivos ...

Tan pronto conoció la empleomanía de O. P. el propósito que perseguían los destacados visitantes, el júbilo y la esperanza animó a estos servidores del Estado.

Otras visitas

Desde las ocho de la mañana hasta las ... y media permaneció en su despacho el señor Ruiz Williams, despachando los asuntos de aquella dependencia con los Jefes de Negociados y a los numerosos visitantes.

Entre éstos estuvieron además de los Representantes de que dejamos hecho mención, el doctor Alejandro Neyra y el doctor Leandro Cejas, que fué a interesarse por algunas obras de sus términos; el doctor José Madrazo, y otros.

También por la noche recibió en su residencia la visita de algunos congresistas y la del doctor José E. Bringuier, Secretario de la Presidencia.

El Secretario saldrá hoy para Camagüey y seguirá después a Oriente

Los señores Lorenzen, Secretario particular y el oficial auxiliar señor López Meave, que atienden a los visitantes de la Secretaría, nos informaron que hoy a las tres de la tarde partirá el Secretario rumbo a Morón, acompañado del doctor José E. Bringuier, Secretario de la Presidencia y de los congresistas camagüeyanos, para inspeccionar las obras que allí se ejecutan y disponer otras que figuran en el plan a realizar.

El señor Ruiz Williams seguirá después viaje a Oriente con la misma finalidad de ver los trabajos que se realizan y organizar otros a los cuales se va a dar comienzo.

Los contratistas que cuentan con equipos y recursos deben comunicarlo a Obras Públicas

El Secretario de Obras Públicas, que en días pasados fué visitado por los contratistas, ha dispuesto que todos aquellos que cuenten con equipos y recursos, y deseen trabajar en el Plan que viene desarrollando aquella dependencia del Estado, lo comuniquen por escrito al Departamento, explicando al propio tiempo las obras públicas que hayan realizado. Obedece esta medida a no contar la Secretaría con equipo suficiente para realizar todos los trabajos por administración.

No está incluída en el Plan a realizar

Por la Secretaría de Obras Públicas se ha informado que no está incluída en el Plan a desarrollar, en estos momentos, la carretera de Cruces a Potrerillo. No obstante se espera incluirla en otros créditos que oportunamente se concederán.

Intercambio de norma de obras entre Chile y Cuba

En Obras Públicas se han recibido, remitidos desde la República de Chile una serie de documentos relacionados con las actividades de ese ramo en aquella nación, y solicitando la reciprocidad correspondiente. Será atendida dicha solicitud.

Devuelto un proyecto parcial

Ha sido devuelto a la Jefatura de O. P. de Oriente el proyecto parcial para trabajos adicionales en la ruta de Guantánamo a Caimanera, para que se sirva informar de los particulares reclamados en pliego adjunto por la Dirección General.

En esta semana comenzarán el bacheo de otras calles

En su oportunidad dimos cuenta de las actividades iniciadas en el bacheo de calles. La Jefatura de la Ciudad, según se informó a los reporters, cumpliendo instrucciones del Secretario Ruiz Williams, se propone bachear no menos de treinta calles, con el crédito concedido para esa atención. Se está escogiendo esmeradamente el personal experto en esas labores, y celebrando pequeños Subajustes con capataces emprendedores, con objeto de economizar lo más posible y rendir al propio tiempo una buena labor. En varias calles comenzarán los trabajos esta semana.

...excedencias se ...an en Trabajo ...e el reajuste

...bajan consignaciones ...créditos. El Presidente ... aprobado la reducción

...cretario del Trabajo, doctor ...do Domenech, y el director ... y el pagador de la Secretaría ... realizado el nuevo reajuste ... mil pesos, conforme a las ...ciones de la Dirección de Contabilidad de la Secretaría de Hacienda, debido a que lo hicieron por ... meses del año, cuando debieron por nueve que restan del ejercicio.

Con tal motivo, al mediodía de ayer ... a Palacio el Secretario del ..., llevando el decreto por el ... dispone el reajuste, en el que ... unas 26 cesantías entre aquellos empleados que venían devengando ... de setenta y cinco pesos al ...

Se guarda reserva entre los ... de la Secretaría del ..., se ha podido conocer que ... reducidos todos los créditos asignados en el presupuesto, ... los de material y asuntos ... publicación de la revista, ... y acción social, temporeros, ... secretas, y otros, lo que ... para evitar mayor número de excedencias.

Pagarán el día 31

... a la situación creada por el reajuste en la Secretaría ..., los pagos del actual mes ... no comenzarán hasta el día ... que las nóminas han sufrido modificaciones.

H A B A N E R A S

LA MODA ACTUAL

ARTISTAS DE HOLLYWOOD

Un modelo de traje sastre muy práctico y de líneas sencillas que incluye la novedad de la temporada por su corte recto, en un material de paño gris ribeteado con satín negro, lo luce la graciosa artista Ellen Drew, que filma sus películas en la compañía Paramount.

LA MODA EN EL PEINADO

Como en la nueva moda, advertimos detalles de verdadera originalidad que consisten en aplicar bucles o postizos en distintas formas de peinados, queremos indicar a las personas que no lo saben que la **Peluquería Michel**, establecida desde hace muchos años en San José, 5, entre Aguila y Galiano, tiene toda clase de transformaciones, bucles sueltos y peinados completos, de cabello legítimo, que ofrece a sus clientas para que puedan llevar los últimos peinados dentro de la forma más cómoda. Pídanse precios y detalles por el teléfono A-9463.

NOTAS DE PARIS

A Schiaparelli le agradan más los vestidos de tipos de **basque** de cuello alto y mangas cortas con algún detalle drapeado al estilo 1880. Se ven en **gasa brochada**, en terciopelo y en **chiffon** dentro de los tonos nuevos helados. Aurora Borealis, el dibujo en relieve de terciopelo en un tono oscuro para hacer juego con la larga falda de terciopelo.

Molyneux favorece otro tipo de basque que llega sólo un poco por debajo de la cintura, es ajustada y se abotona por delante como una chaqueta, tiene largas mangas ceñidas con globos grandes en la parte de arriba, al estilo ToulouseLautrec.

Muchos de los modelos más **chic** para las fiestas nocturnas del invierno, tienen mangas y con escotes grandes cuadrados o redondos. **Chez Mainbocher** las manguitas apuntando hacia atrás y **drapeadas**, el torso ceñido y la amplitud concentrada en la falda por detrás, caracterizan la silueta de noche.

Un modelo preferido es de raso duquesa, color **cyclamen**, que lleva como **corsage** un ramito de frutas hecho de joyas.

En un traje de **moiré** violeta **inmodesta**, **Mainbocher** pone mangas muy tiesas que dan el efecto de hombros anchos. El traje lleva como único adorno, violetas, y éstas se usan en las orejas en vez de aretes.

Las mangas con globo exagerado y un canesú drapeado de encaje, color **terra-cotta** dan la nota de énfasis a un modelo de **Molyneux**, de terciopelo negro tan ceñido como la misma piel. El modelo pertenece a un grupo de lindos trajes para gran vestir. **Mainbocher** presenta trajes de noche de gran vestir con cuello alto y mangas largas de una sencillez absoluta. A veces son de luminoso satín en rosado o **mauve**, enriquecido con relucientes bordados de lentejuelas.

En los trajes de noche **chez Molyneux** de tipo **Revolución Francesa**, se ven trajes de encajes y tules con el aro colocado algo bajo, de modo que el torso y las caderas son tan ceñidos como en un traje de estilo **Imperio**. El cuerpo delineado con un fondo ajustado de **satín** se trasluce a través de la voluminosa falda transparente, agregando algo más al efecto de esbeltez. El escote que deja descubiertos los hombros lleva un adorno de encaje muy elegante.

PARA EL DIA DE DIFUNTOS

Pocas son las personas que dejan de tener los restos de familiares o amigos en el cementerio, estando en la obligación moral de llevarles una ofrenda piadosa ese día en prueba de recuerdo.

Para el dos de noviembre, que se ha marcado en el calendario y que señala la fecha del día dedicado a los difuntos, recuérdese que la **Casa Trías**, de la Calle 12, en el Vedado, tiene una gran variedad de flores finísimas y que las envía en forma de corona, cojín o ramo. Pídalas por los teléfonos **F-4338, F-2514 y F-2824.**

COMO QUIERO LA MUJER

Yo quiero la mujer, dulce y tranquila,
amable, espiritual y laboriosa;
yo la quiero sentir, como la esposa
que la existencia con amor vigila.

La quiero en el hogar: sentirla quiero
como una niña, jugueteando en casa;
la anhelo coqueteándome, sin tasa,
antes que trabajando como obrero.

El bíblico mandato que la sigue
debe cumplirlo como Dios lo manda;
pero el hombre obediente a su demanda
no debe ser la mano que castigue.

El debe de comer por propia mano,
cubriendo de sudor su recia frente;
y ella, madre de todo lo viviente,
ser de la existencia dulce arcano
y esperanza y consuelo omnipotente.

Junio, 1938.

ANONIMO.

DETALLES DE LA MODA

La moda de hoy, retrocediendo hacia épocas pasadas, requiere un busto alto que llene el escote levantando la línea del busto bien redondeado, el que debe tratar de adquirir, pues las tendencias de la moda han retrocedido a los principios de este siglo, al seno robusto y prominente.

Los trajes de hombros caídos, al estilo Imperio, tanto en vestidos de día como de soirée; la cintura delgada y las mangas bombachas, requieren, para poder llevarlos con donaire, un busto de amplia y vistosa curva.

MENU DEL DIA

Almuerzo

Cup de frutas.
Huevos en acemitas.
Ragut de carnero.
Ensalada de vegetales.
Flan de naranja.

Comida

Cocktail de ostiones.
Crema de tomates.
Pollo en salsa negra.
Ensalada de frutas.
Yemas dobles con merengue.

RECETAS DE COCINA

Croquetas de tasajo

Se salcocha un cuarto de libra de tasajo después de desalado, y cuando esté blando se pasa por la máquina añadiéndole miga de pan remojada en caldo. Aparte se hace un sofrito con cebolla, perejil, tomate y un diente de ajo; cuando esté dorado se le agrega la masa, poniéndole sal, pimienta y dos huevos crudos. Luego que esté bien unido todo se deja en una fuente refrescar, formando las croquetas que se envuelven en un batido de huevo, polvo de galleta y se fríen en manteca muy caliente.

M. R. de FONTANILLS

DOLOROSO MENSAJE DE LAS MUJERES RUSAS A LAS MUJERES DE LOS PAISES CIVILIZADOS

Hablan de su «desesperación, dolor y vergüenza», a las que creen en el paraíso soviético. La muerte o la mala vida es la alternativa de la mujer rusa.

Un franciscano de oración y acción, el Reverendo Padre Guillermo Basterrachea, puso el escrito en nuestras manos. —Esto debe interesarte— nos decía al tiempo que agregaba el siguiente comentario: «No hay mujer con entrañas de tal, que no se conmueva leyendo lo que pasan esas desdichadas».

Ni mujer ni hombre, agregamos nosotros. No hay ser humano que no sienta lágrimas en los ojos y la protesta en el alma, por la odiosa, la repugnante, la mil veces reprobable iniquidad rusa, sobre todo para con el niño y la mujer.

¡Y pensar que hay en América algunas que se llaman comunistas! ¡Y pensar que las hemos visto, hace poco, con su vestido rojo, con su bandera roja, y con sus puños levantados, por las calles de nuestra Habana! ¡Y pensar que tiene la beligerancia, aquí en Cuba, el partido —cáncer de las naciones— del soviet!

Pero dejemos nuestros comentarios. Estas líneas hablan más que todo lo que podamos decir.

EL MENSAJE

Desde Rostow —del Don—, Rusia, unas cuantas mujeres que sufrimos la profunda desesperación, el dolor y la vergüenza, que sienten la mayoría de las madres, esposas e hijas rusas, dirigimos este mensaje a las mujeres del mundo civilizado; a las que, engañadas por una propaganda vil, creen que vivimos en un paraíso; a las que sospechan, o conociendo nuestra situación, muestran una indiferencia que pasma; a las que, ignorando todo, no se dan cuenta del grave peligro que las amenaza.

Hacia todas ellas, va esta voz adolorida como un mandato de corazón de madres, escrita con peligro de muchas vidas, y enviadas con un mensajero que no sabemos si llegará, rogando a quienes la reciban, le den la mayor difusión. No van las firmas, porque expondríamos a las gentes que nos rodean; pero, poco importa, ya que son rubricadas por el sentimiento y el alma de las mujeres rusas, de aquellas que aun piensan y aun pueden sentir; de quienes no pudiendo desempeñarnos como madres, nos preocupan las otras madres y los otros hijos.

No pedimos socorro o ayudas imposibles de llegar; no buscamos conmiseración hacia quienes estamos dejando de ser seres humanos; no pedimos se implore a Dios por nosotras, ya que son tantos los agravios que le han inferido en esta tierra maldita, que se ha olvidado de nuestra existencia. Os pedimos, sí, que no vayáis a dejaros engañar y alucinar con el pariso que ofrece el comunismo, con la redención del obrero y la emancipación de la mujer, porque no hay tal paraiso prometido, ni tal redención y tal emancipación.

Se nos saca de los quehaceres habituales de la mujer, de los trabajos fáciles en las fábricas y talleres, para que vayamos a sustituir al hombre en los trabajos duros de la industria pesada, de las minas y del campo; esa emancipación de la mujer bajo el comunismo, es una treta egoísta de los hombres que reservan para sí el 85 por ciento de los puestos fáciles de la burocracia y mandan a las mujeres a desempeñar el 65 por ciento de los trabajos pesados.

Y así se nos convierte en algo peor que las bestias, ya que bajo el comunismo dejamos de ser esposas, madres, e hijas, al ser arrastradas al triste estado de esclavas, fustigadas por el hambre, la sed y los más atroces sufrimientos, mucho peores que el látigo que castiga.

¡¡¡Y somos esclavas en los trabajos más duros, después de haber sido esclavas para satisfacer los vicios más inmundos!!!

Es que la revolución que levantó la bandera del mejoramiento proletaria, ha convertido en esclavas y prostitutas a las madres de los hombres del mañana, que no tienen mas variante que la muerte o la mala vida, alternativa única, que deja la redención comunista a la voluntad femenina, para elegir libremente!

Desde los doce años —a veces antes— sufrimos; desde esa edad si queremos comer el mendrugo de pan negro o conseguir trabajo para vivir, debemos entregar nuestros cuerpos, que si no se dan a la buena, se toman por la fuerza; defenderlos o protestar ante la autoridad, es un prejuicio burgués que exime de castigo al cupable y que también condena como burgués a quien nos defienda.

Si alguna se casa, no es por cariño —es también un prejuicio burgués— es para compartir la pieza o la cama, conseguida infamemente. Y ese marido luego nos abandona comon cosa que no sirve. Y los hijos de esas uniones, que no podemos tener con nosotras, a los pocos años vagan por las calles de ciudad en ciudad, de aldea en aldea, como manada de perros hambrientos, tras el mísero pedazo de pan, que si no se lo dan, lo roban. Esos hijos alejados de las madres que no pueden cuidarlos como madre, alejados de ser hijos, ya que los padres no los distinguen en las inmensas tropillas que forman los «sin padre» ni los hijos los conocen. Son bestiecitas que se crían con todos los más bajos instintos, formando así los hombres de la Rusia del mañana.

Y nosotras, que hemos empezado la vida temprano, que a los 13 años o antes, ya somos madres, cuando llegamos a los 25 años, somos pingajos, sin aspecto de mujer. Tenemos en las fábricas, los trabajos más duros y pesados; en las minas, pasamos la vida en los pozos más profundos, y en la campaña, en grupos de 30 o 40 mujeres, tiramos uncidas al arado, azuzadas por el látigo de los inspectores del Kholkose, reemplazando al tractor siempre descompuesto, o a los caballos que deben cuidarse, limitando su trabajo, mientras a nosotras se nos exige 14 horas sin tregua en la labor. ¡¡Si no, no comemos!!

Y en la ciudad como en el campo, cuando se nos paga, recibimos míseros salarios; de 60 a 120 rublos es la paga de la mujer, reducida por las contribuciones forzadas que se nos descuenta. Con lo que debemos pagar el alojamiento, comer, y mantener a los hijos chicos, y la mayoría de las veces «al hombre», que nos vemos obligadas a tener al lado!

No vayáis a creer que bajo el comunismo «todo es todo», y «todos somos iguales», nosotras trabajamos por el mendrugo de pan, mientras los de arriba, los del partido comunista y del gobierno, llevan una vida principesca, a costa de nuestro trabajo y de nuestra miseria. Las casas son del gobierno, y tenemos que pagar alquileres más altos que cuando eran particulares, para poder habitar miserables covachas, en que nos albergamos 6 u 8 mujeres en cada pieza.

No supongáis que bajo el comunismo es fácil comer; no. Todas estamos limitadas en la compra de alimentos y su monto varía según la categoría del trabajador; a las mujeres se les vende menos comida que a los hombres, y esto, después de hacer «cola» en los almacenes del Estado, durante horas y horas, tras las jornadas agotadoras de trabajo y de hambre y tiritando de frío.

En cuanto a vestimenta y calzado, son artículos que rara vez están al alcance de la mujer común; sólo pueden comprarlos las «protegidas» por miembros del partido comunosta, o del gobierno. La mayoría de las mujeres estamos cubiertas por harapos mugrientos, sin ropa interior, y llevando como calzado, tiras de trapos, que envuelven los pies. Las que escribimos, somos gente del pueblo, gente pobre que antes de la revolución comunista gritábamos contra el gobierno del Zar, gente a quienes se nos había inculcado odio contra la burguesía y la nobleza; gente que creíamos estar en el cielo cuando cayó el régimen. Poco tiempo tardamos en desengañarnos, y en ver que el comunismo significaba el peor de los gobiernos, el de bandas de asesinos y ladrones regimentados, pues no son otra cosa los «Soviets», que dominan en cada lugar de Rusia; son los usufructuarios del trabajo de todos, y del cuerpo de las mujeres.

Hoy, cuando encontramos alguna persona de la antigua nobleza, podemos reconocer que eran mucho mejor que la nueva nobleza que está formando Stalin. Esas antiguas noblezas, princesas o condesas, hoy ararstran su vida, mendingando por las calles, cuando no viven de la prostitución de sus hijas o nietas, preferidas por la baja e inmunda ralea que compone el partido comunista y el gobierno; ellas son las imágenes vivientes de la miseria y el espanto, de lo que llega a ser un país bajo el comunismo. Cuando hemos protestado contra nuestra situación, se nos ha castigado, con la privación de alimentos o la deportación a Siberia. Las mujeres, en gneral, han resistido la entrega de sus tierras a la Kholkose, y sus maridos han sido muertos o deportados.

Acudimos pidiendo la protección de Dios, adorándole en los rincones, donde algunos santos padres lo cuidan y lo veneran, y Dios no nos escucha.

Se han producido suicidios en masa de mujeres desesperadas que buscan con la muerte, un refugio condición femenina de aldeas enteras, donde persiste el espíritu religioso, se tra la filosofía comunista; la poblahan quitado la vida antes de prostituírse o de morir poco a poco en medio del hambre y de los sufrimientos. Nada ha conmovido a las autoridades; a lo más, han hecho la cuenta que unos cuantos miles de suicidios, no es nada en un país que tiene 170 millones de habitantes.

Esperamos que este débil reflejo de nuestra situación y de nuestros sufrimientos, despierte a las mujeres de los países civilizados, para que no se dejen arrastrar por las mentiras que les cuentan y las promesas que le hacen. Todas las mujeres tendrán que perder; la que ahora está tranquila y confiada, perderá su hogar y su vida; la que ahora protesta, pero que puede dar de comer a sus hijos, poco comerá, y perderá a sus hijos y su marido; y unas y otras, serán esclavas como nosotras.

A todas les pedimos que reflexionen; no pudiendo salvarnos nosotras, esperábamos que les llegue este grito espanto y de horror, para que, conociendo el peligro del comunismo, se salven ellas y salven a sus hijos, lo que nosotras no podemos hacer.

Es la voz de las madres rusas, que padecen de hambre, que soportan los fríos más intensos, que sufren de todas maneras, pero que no desmayamos, esperando que algún día Dios se acuerde de nosotras.

Firmado: LAS MUJERES DEL ROSTOW —DEL DON— RUSIA.

Y SI DESPUES...

Si después de leer todo esto, hay mujer que se sienta comunista, no hay que discutirle ni tratar de convencerla; hay solamente que compadecerla.

Es la que hace propaganda por las doctrinas comunistas, una mujer que pide para sí y para sus semejantes, el estado de esclavitud y de vergüenza en que se encuentra la mujer rusa. Es una mujer ¡mujer! que quiere sus hijos sin padre, y que no sabe, si sabrá nunca de se grito que está en el alma de todo ser humano, que nace y muere con nosotros, y que dice: ¡madre!

Clara MOREDA LUIS

AUTOMOVILES CIRCULADOS

Por transitar con exceso de velocidad, fueron circulados ayer por la policía, los vehículos siguientes:

Primera Estación: Omnibus 1128	
Segunda Estación:	39.431
Octava Estación:	6.101
Oncena Estación: 9.544;	15.997;
Omnibus 905.	
Décima Cuarta Estación:	66.076;
Omnibus 52.	

TIEN-TSIN NO CULTIVA YA LA DROGA QUE EXPORTABA PARA EL TRATAMIENTO DE ESOS MALES

Los laboratorios americanos tratan de buscar el sustituto. Dominado un brote tífico en Camagüey. Once personas fueron lesionadas por perros. Una bodega convertida en farmacia

El conflicto bélico que sostienen China y Japón ha hecho que en Norte América se sientan sus efectos desde el punto de vista científico, obligando a los mejores laboratoristas de la vecina nación yankee a emplear todos sus conocimientos con el fin de lograr la obtención de una fórmula que sustituya a la droga denominada Ephedrine que se empleaba para distintos usos, especialmente para los enfermos del corazón.

La Ephedrine es un valioso estimulante para los enfermos del corazón, así como también para desinfectar las fosas nasales y contrarrestar los catarros y, más aún, la Influenza o Grippe fuerte, que tanto abunda en los Estados de la Unión en esta época.

Dicha droga era importada de la ciudad de Tien-Tsin, donde únicamente se cultivaba; pero la guerra ha hecho escasear tanto el producto que el doctor Jones Kamlet, del «Israel Zion Hospital», de Brooklyn, tras detenidos estudios y preparaciones químicas, ha logrado, casi, un producto similar, con resultados favorables hasta ahora.

El Cónsul de Cuba en Lousville, Ky, señor Angel Pérez, en informe especial remitido al doctor Costales Latatú, Secretario de Sanidad y Beneficencia, agrega que el doctor Kamlet ha recibido ya felicitaciones de funcionarios del Gobierno americano, puesto que se considera casi solucionado el grave problema creado al no poder importarse dicha droga, tan necesaria para los usos apuntados.

Nuestras autoridades sanitarias superiores se proponen dirigirse al doctor Kamlet pidiéndole informes acerca de su descubrimiento, pues en nuestro país se emplean las estupefacientes para afecciones cardíacas, aparte de que debido a los cambios bruscos de temperatura, son muy corrientes las epidemias catarrales, como, precisamente sucede en La Habana en estos momentos.

Dominado un brote tífico

El Jefe Local de Sanidad de la ciudad de Camagüey ha comunicado a la superioridad que ha logrado extinguir el brote de Fiebre Tifoidea que durante algunas semanas se registró en el barrio Mina Cromo; agregando que en toda su demarcación sólo tiene conocimiento de la existencia de cinco casos de esa enfermedad, esperando, si se le continúa remitiendo el material de medicinas necesario, llegar a erradicar dicho mal.

Desinfectantes y medicinas

El Director de Sanidad ha ordenado al Jefe del Material que envíe lo más pronto posible al Jefe Local de Sancti Spíritu, 2.000 tabletas de sulfato de quinina para que combata el brote palúdico existente en el barrio Guasimal; al Jefe Local de San Cristóbal, una tambora con diez kilos de caporit y un paquete con diez kilos de azufre puro; y, al Jefe Local de Palma Soriano, trescientos galones de petróleo.

Acuerdos de la Junta de Sanidad

Durante su sesión de ayer la Junta Nacional de Sanidad continuó la discusión del articulado correspondiente al Capítulo Segundo de las que serán nuevas Ordenanzas Sanitarias.

Trató, después, pasándolo a Ponentes un proyecto para la construcción de un matadero en el central San Agustín, en Santa Isabel de las Lajas; y otro proyecto de matadero en el ingenio de Guipúzcoa, en Martí, Matanzas.

Lesionados por perros

Once personas han sido lesionadas por perros, al parecer atacados de rabia, durante las últimas 24 horas: Mercedes González, de Lealtad 173; Manuel Quiroga, de Santa Irene 266; José Angel Puñals, de 13 número 10, en el Vedado; Ofelia Hierro, de Línea entre B y C, Vedado; Gertrudis Ortega, de Cienfuegos 110; Flora Granda, de 8 número 264, Vedado; Isabel Jiménez, de Mercaderes 53; Horacio Martínez, de Belascoaín 764; Margarita Abascal, de Bellavista 6, en el Cerro; Emilio Fernández, de San Cristóbal 4, Cerro y Luis Alfonso, de Jesús María 88.

Dichas personas serán notificadas para ser sometidas al tratamiento antirrábico, pues los perros que los mordieron parecen estar atacados de rabia.

Resoluciones del Secretario

Entre las Resoluciones firmadas por el doctor Costales Latatú, Secretario de Sanidad y Beneficencia; figuran las siguientes:

Aprobando la Moción del doctor Bryon, presentada ante la Junta de Sanidad, proponiendo que en las inversiones de créditos para Obras Públicas con cargo a los beneficios de la plata, se destine un 30% a obras de carácter sanitario.

Aprobó, también, los siguientes acuerdos de la Junta de Sanidad:

En relación con la denuncia contra el matadero de la Casa Swift; sobre las marcas Opio en Flor, Morfina en Flor y Cocaína en Flor, para amparar productos de tocador, noticia ésta anticipada hace dos semanas por el DIARIO DE LA MARINA; sobre muelle y caseta en Punta Gorda, Santiago de Cuba; en relación con Modelo de Carretilla para la venta de carnes en mercados libres; sobre proyecto para la construcción de un saladero de cueros, en Rodas; fijando horas para el funcionamiento de los mataderos; referente a reglas a que deben someterse los cadáveres de tuberculosos para permitir ser tendidos en el domicilio de familiares (esta noticia fué anticipada hace días por nosotros) sobre expedientes de ampliación de los corrales del matadero de la Casa Swift; y, referente a la eliminación de cachazas y residuos del central Estrella, en Florida.

Estado de las enfermedades

Hasta la una de la tarde de ayer había en las seis provincias, 1.326 atacados de Paludismo; 360 de Fiebre Tifoidea, 306 de Frambesía y uno de Poliomielitis anterior aguda.

Protesta contra un balneario

Presididos por el doctor José Romaguera, numerosos propietarios y vecinos de la Playa Cuba, visitaron ayer al Director de Sanidad, al que rogaron que pida nuevamente el expediente que se halla en el Gobierno Provincial relativo a la solicitud hecha por Augusto Fernández Blanco el cual pretende que se le conceda para un balneario el litoral de la Playa de Guanabo hasta Tarará, no obstante no haber llenado los requisitos sanitarios.

Una bodega convertida en botica

Un Delegado de la Asociación Boticaria de Cuba, en compañía de un soldado del Ejército Constitucional, se personó en la bodega establecida en Norte y Guasimal, Arroyo Apolo, propiedad del señor Alfredo Méndez Beltrán, comprobando que en la misma se expedían toda clase de calmantes, bicarbonato y otros productos propios de farmacias.

De este hecho conoció el Juzgado Nocturno correspondiente, el que ha remitido el expediente a la Inspección General de Farmacias.

Denuncia contra un criador de perros de pelea

El señor Diógenes Pérez ha denunciado a la Jefatura Local de Sanidad de esta capital a Francisco Pérez, propietario del café «El Volga», sito en Vives y Alambique, de criar perros para llevarlos a pelear y, después, los lleva de nuevo a su casa, mal heridos, no dejando dormir a los vecinos con sus quejidos. De este hecho se ha dado cuenta a las autoridades policíacas y al Bando de Piedad.

OBRERO LESIONADO

Al caerse de un andamio en la casa 20, número 203, en el Vedado, donde trabajaba, se ocasionó lesiones de carácter menos grave, José Rodríguez Martínez, vecino del Reparto Lawton.

RIÑA Y ESCANDALO

Paulina Romero Camacho, vecina de Sol 4 y Rosa Hernández González, con domicilio en Luz 4, fueron detenidas por sostener una riña en Oficios y Luz.

MALTRATO DE OBRAS

Manuel Lago Lago, vecino de Dolores 20, sufrió lesiones de carácter menos grave, al ser maltratado de obras por un desconocido en Misión y Factoría.

Versión británica del bombardeo al barco 'Sandpiper'

Aseguran los tripulantes que llevaban bien visible en el cañonero la enseña británica

SHANGHAI, octubre 25. (Havas). La Agencia Reuter entrevistó ayer a los tripulantes del cañonero inglés Sandpiper, bombardeado el domingo por una escuadrilla nipona a la altura de Chanüshá. Según las declaraciones de aquéllos, el buque estaba fondeado en el mismo lugar hacía 48 horas, cuando aparecieron los seis aviones japoneses, que inmediatamente iniciaron el ataque. «No quiero imaginar lo que habría ocurrido si hay un impacto directo—manifestó uno de los marinos británicos—Seguramente habríamos ido a parar al fondo del río, lo mismo que el Panay. (El Panay era un cañonero norte-americano bombardeado y hundido por los nipones, en el Yang Tse, el 12 de diciembre último.)

—El Sandpiper — agregó — izaba la bandera inglesa y su super-estructura estaba pintada de rojo, azul y blanco, para que fuese bien visible a los aviadores. Fué indescriptible nuestra consternación cuando vimos que la escuadrilla cuyas evoluciones estábamos observando curiosamente, y la que volaba en formación perfecta, «picaba» sobre nuestro buque. Ya a poca altura, los seis aviones, uno tras otro, lanzaron una bomba cada uno. Por suerte, todas, menos una, cayeron a gran distancia del cañonero, estallando con horrísono estruendo. La más próxima no alcanzó el barco, pero su explosión fué tan próxima, que la cubierta recibió innumerables impactos. Dos camarotes y una escotilla quedaron acribillados. Los seis aviones se alejaron después, a gran velocidad.

No pudo salir de Shanghai el «President Coolidge»

SHANGHAI, China, octubre 25. (Havas.) — El trasatlántico norteamericano «President Coolidge» no pudo zarpar hoy hacia los Estados Unidos, debido a que las autoridades japonesas se opusieron a que se embarcasen en el buque cien cajas de plata, sosteniendo que son de la propiedad del Gobierno chino. El cónsul general de los Estados Unidos está haciendo gestiones para conseguirse la autorización correspondiente.

Planos de un proyecto para la construcción de un parque

El Alcalde Municipal de Sancti Spíritus ha solicitado de O. P. el envío de una copia de los planos del proyecto para la construcción del parque conocido por «Plaza de la Libertad» en aquella ciudad, obra que al parecer desean llevar a cabo.

AGREDIDA A NAVAJAZOS

Angela Rodríguez Canel, vecina de Santa Clara, 20, sufrió heridas de carácter grave, al ser agredida con una navaja por Berta González González, vecina de Lealtad 78, que fué detenida por la policía.

LE LLEVARON LOS BILLETES

Pedro Macón Vicente, vecino de Pasaje San Antonio, en el Vedado, denunció a la policía, que transitando por 25 entre B y C, un desconocido logró estafarle cinco pesos en billetes de la Lotería Nacional, a cuya reventa se dedica.

M.E.C.D. 2016

MAÑANA DECIDIRAN LOS ESTUDIANTES DE LA UNIVERSIDAD, EN ASAMBLEAS, SI CONTINUAN O NO EN HUELGA

EL CLAUSTRO DE MEDICINA SE DISPONE A TRATAR ESTA NOCHE LOS PROBLEMAS DE LA ESCUELA

Los alumnos congregados en el vestíbulo del Rectorado, se pronunciaron contra el Decano Aballí en forma violenta. En dicha reunión del Claustro será tratado este asunto

LA FACULTAD DE CIENCIAS DECLARA QUE UNAS FACULTADES NO DEBEN INTERFERIR A LAS OTRAS

Mañana, jueves, en asambleas parciales, los alumnos de las distintas escuelas universitarias decidirán si continúan o no en huelga.

Hoy vencerá el término de 72 hora de paro que se acordó.

A las nueve de la mañana de hoy, los alumnos del tercero y cuarto años de Derecho, celebrarán asambleas para tomar acuerdos en relación con el momento universitario.

En la asamblea general celebrada ayer, en el Stadium Caribe, los alumnos congregados ratificaron las peticiones formuladas.

Las escuelas de Ciencias y Filosofía y Letras, que iniciaron el movimiento de huelga, no tienen anunciadas asambleas para mañana, pues acordaron, como informamos oportunamente, un paro indefinido hasta tanto el Consejo Universitario delimite los campos profesionales que corresponden a las escuelas de Ciencias, Filosofía y Letras y Pedagogía.

Los alumnos de Ciencias y Filosofía y Letras tienen anunciado un acto para el próximo viernes, en el anfiteatro del edificio «Enrique José Varona».

Una violenta protesta contra Aballí

Afluyeron ayer tarde los alumnos de Medicina al vestíbulo del Rectorado, en una demostración de protesta para que el Consejo Universitario resuelva de inmediato sobre sus peticiones. También algunos alumnos de otras escuelas participaron en el acto.

La Escuela de Medicina es de las doce escuelas universitarias la que afronta actualmente más problemas.

Los alumnos de Medicina congregados en el Rectorado se pronunciaron contra el decano Aballí, dando gritos de ¡Abajo Aballí! y otros aún más violentos.

En el claustro de profesores de Medicina convocado para hoy, a las 9 de la noche, en el anfiteatro del hospital «Calixto García», habrán de discutirse los distintos problemas de dicha escuela universitaria.

También habrá de tratarse —según nos informan distintos profesores— de la actuación del doctor Aballí en el Consejo Universitario al discutirse la delimitación de los campos profesionales de Ciencias, Filosofía y Letras y Pedagogía.

Su actitud ha sido muy censurada y es probable que la facultad le trace nueva línea a seguir.

No deben las facultades interferir el campo de otras

La facultad de Ciencias de la Universidad de la Habana ha elevado al Consejo Universitario un recurso en relacion con las especialidades, en el que señala que la facultad de Educación, extralimitándose, ha hecho modificaciones en su plan de estudios que equivalen a la creación de nuevos diplomas universitarios, que interfieren de lleno los que expide la Escuela de Ciencias, dando lugar a una dualidad que, además de injusta es peligrosa.

Es un hecho indiscutible que, para enseñar con verdadero provecho una disciplina cualquiera —se dice en el recurso— lo primero y esencial es que quien la explica conozca lo más a fondo posible esas asignaturas, pues no sólo basta saber lo que se explica, es indispensable que quien lo explica tenga una visión de sus ulteriores aplicaciones y desarrollo. Cada clase —se agrega— ha de preparar el camino a las siguientes y cada asignatura debe servirle de sostén a las siguientes también.

Se manifiesta en el informe que la Escuela de Ciencias ve con agrado que la facultad de Pedagogía llene las deficiencias de sus planes de estudios introduciendo asignaturas de otras carreras necesarias en ella, pero nunca la invasión de su natural y restringido campo de actividad.

Consígnase que la facultad de Ciencias ha introducido asignaturas también de otras carreras, como las de Topografía y Agrimensura, necesarias para el estudio de la Geodesia, pero que no por esto ha pretendido agregar a su título de doctor en Ciencias Físico-Matemáticas la frase «Especializado en Topografía», pues considera que eso es invadir el campo de los ingenieros.

Estima que los perjudicados del acuerdo de Pedagogía alcanzan a los graduados de Ciencias, a la Universidad y a la enseñanza y la cultura de nuestro país.

Considera que en un campo de idealidad no tendrían por qué temer los graduados en Ciencias a la invasión del campo por los especializados en Pedagogía, pues su superior preparación les permitiría obtener en rigurosas oposiciones, las plazas que les corresponden, pero que en la realidad los resultados, quizás, serían en un orden inverso.

Afirma que la enseñanza y la cultura se verían muy afectads también porque como bien se ha dicho nadie enseña lo que sabe ni lo que desea enseñar, sino lo que es, y si una cátedra de Matemáticas, por ejemplo, cae en manos de un pedagogo, podrá hacer buenos pedagogos, pero nunca un alumno que tenga el espíritu de las Matemáticas.

Destaca que para ingresar en la Escuela de Ciencias es requisito indispensable ser bachiller y luego se cursan cuatro años, comprendiendo desde las nociones más rudimentarias hasta las más elevadas, y luego se hace una revisión completa de conocimientos que da unidad y amplitud, agregando que el hecho de que con la enseñanza se responsabilicen quienes sólo posean conocimientos rudimentarios retrasará grandemente el progreso del país.

Refiere también que de subsistir el criterio de especialización mantenido por Pedagogía, se derivarían grandes peligros para la Universidad, apuntando que la Escuela de Ciencias, al ver invadido su campo, podría pensar en especializar a sus graduados y así, dentro del terreno de la fantasía, podría llegar a expedir títulos de doctor en Ciencias Físico-Matemáticas especializado en Estructura y Puentes, estudiando sólo algunas asignaturas de Ingeniería Civil; doctor en Ciencias Físico-Químicas especializado en Laboratorios Biológico Clínicos, estudiando algunas asignaturas de Medicina; y doctor en Ciencias Naturales, especializado en Agronomía, estudiando algunas asignaturas de Agronomía.

En esas condiciones, propone:

Primero: Que se suspenda la expedición de certificados de especialidades o estudios especiales creados por la facultad de Educación hasta tanto no cumplan los requisitos que se indican a continuación.

Segundo: Que siempre que una facultad desee crear certificados de especialidades o de estudios especiales que se curse o correspondan a otra facultad y que estén comprendidos en carreras que se cursan en la Universidad, no lo podrá hacer sin la aprobación de la facultad afectada a que correspondan esos estudios, la que podrá impartir o negar su aprobación. Si la facultad afectada imparte su aprobación, lo hará fijando las materias a estudiar, su extensión, el orden que debe seguirse y los ejercicios que deben de realizarse por el que aspire un certificado de especialidad o de estudios especializados y será ella la que expida el certificado correspondiente.

Con este acuerdo no cerramos las puertas a la facultad de Educación para que cree verdaderos especialistas, honra de la Universidad.

Consideramos que podría hacerse una excepción para los ya matriculados actualmente, no lesionando intereses creados al calor de acuerdos universitarios, que aunque lastimados y erróneos, debemos ser los primeros en respetar.

Finalmente, para que no quede la menor duda en el ánimo de ninguno de los componentes de éste muy respetable y esclarecido Consejo Universitario, queremos repetir una vez más, que la facultad de Ciencias no se opone a que cada facultad libremente acuerde introducir materias que tiendan a darle unidad y amplitud a los conocimientos que amparan a un diploma universitario, **pero si a que una facultad cualquiera pueda autónomamente invadir el campo que corresponde a otras carreras ajenas a su facultad, creando certificados, títulos o como quiera llamárseles de especialistas en estudios especializados.**

EL VETUSTO EDIFICIO DE «LAS TUMBAS», EN N. YORK NO SE HA VENDIDO AUN

NUEVA YORK, octubre 25. (Exclusivo) —Aunque el letrero «for sale» (se vende) continúa adornando al vetusto edificio «Las Tumbas» donde se albergan los presos de la ciudad. Las autoridades no creen que lo venderán.

El edificio, uno de los monumentos más característicos de Nueva York, fué construído sobre un lago que fué cesado hace más de 45 años. Allí estaban, anteriormente, varios juzgados.

Al otro lado de la calle estaba el juzgado criminal y los dos edificios están unidos por un puente alto que, con sorna, los neoyorquinos llamaban el «puente de los suspiros».

Por motivos sentimentales los neoyorquinos no desean que el municipio disponga de los dos edificios. Pero con la construcción modernísima de un palacete vecino, donde se albergan ahora todos los juzgados principales, la ciudad no necesita «Las Tumbas». Los edificios costaron a la ciudad 18 millones de dólares.

4,000 MENSAJEROS HAN SIDO AFECTADOS POR LOS SUELDOS MINIMOS

NEW YORK, oct. 25. (Exclusivo).- El comercio y la industria de New York sufrieron poco con la aplicación de la nueva ley de sueldos y horas.

Casi todos los jefes de comercios o de industrias declararon que cumplirían la ley. En la mayoría de los casos se anunció que los mínimos de 11 dólares por semana de 44 horas han estado en gigor desde hace bastante tiempo.

La Postal Telegraph Co., sin embargo, manifestó que tendrá que dejar cesantes a mil mensajeros. La Western Union recientemente manifestó que dejaría cesantes a más de tres mil.

Fuera de la ciudad algunos patronos han manifestado que no cumplirán la ley. En algunos casos los empleados se declararon en huelga, alegando que el mínimo de once dólares ha sido convertido en salario fijo y que muchos han recibido reducciones de sueldo.

En la agricultura, sin embargo, el administrador de la agencia creada para poner en vigor la ley, espera contratiempos. El administrador, señor Andrews, declara que los recogedores de nueces en Georgia y Texas reciben solamente 10 centavos por hora. Los productores dicen que el sueldo de 25 centavos por hora, que exige la ley, haría imposible continuar la recolecta.

CUARENTA VOLUNTARIOS INGLESES DE LA BRIGADA INTERNACIONAL LLEGARON A LONDRES

LONDRES, Oct. 25. Havas— Cuarenta voluntarios británicos que prestaron servicios al gobierno rojo de España en las brigadas internacionales, los que fueron hechos prisioneros por los nacionalistas y han sioo canjeados últimamente, llegaron a esta capital.

INAUGURA SU EXPOSICION DE OBRAS, MAÑANA, SEGURA EZQUERRA, EL GRAN PINTOR

José Segura Ezquerra, el notable pintor, inaugurará mañana bajo los auspicios del Centro Andaluz, una exposición de sus últimas obras.

Segura Ezquerra es uno de los artistas ya consagrados por la crítica, tanto en nuestro medio como en el de España. Plumas tan capacitadas como las de Manuel Abril, José Francés y otros, exaltaron con sus juicios la fuerte personalidad de este pintor; en Cuba Jorge Mañach, Francisco Ichaso y Suárez Solís entre otros han señalado tambien sus indiscutibles méritos.

Segura Ezquerra es un pintor cubano por su producción que refleja la vida y costumbre de su país adoptivo. Instalado en Cuba desde muy niño, aquí se hizo y toda su obra responde a nuestro ambiente; así lo demuestran sus «Estampas Cubanas» que con tanto éxito expuso en el Círculo de Bellas Artes de Madrid, no hace aún mucho tiempo.

Una vez más, sin duda, el esfuerzo de este pintor—de los que pintan—será recibido por los elementos sociales con el entusiasmo de siempre, los que creemos no dejarán de compensar su esfuerzo con la adquisición de sus obras tan fuertes de técnica como de emoción y de espíritu cubano.

LA "WESTERN UNION" SE RESISTIRA A LA NUEVA LEY DE SUELDOS PORQUE AUMENTA SU NOMINA EN 2 MILLONES

Los puertorriqueños protestan indignados de que se obligue a la industria de tejidos a pagar la hora a 25 centavos cuando allí se trabaja por siete. Protestas muy numerosas

NEW YORK, octubre 25. (Exclusivo). Hace seis años que el Presidente Roosevelt subió al poder en días caóticos y en una ola de entusiasmo sin precedentes en la historia política de los Estados Unidos, inauguró una era de reformas que muchos han llamado la «Nueva Dispensación».

El plan del señor Roosevelt parece haber sido el de crear en alguna forma misteriosa la prosperidad mediante leyes. Cada congreso anual ha dejado millares de leyes nuevas. Algunas de esas leyes han producido resultados admirables; otras aparentemente destruyen el bien que las primeras pudieran haber causado.

Las medidas principales fueron anuladas por el Tribunal Supremo y la gente del gobierno se dedicó a crear nuevas leyes que en parte desempeñan el mismo papel que las anuladas por el Supremo. Entre estas nuevas leyes se cuenta la llamada de «Horas y Sueldos» que es una versión modernista de la vieja NRA declarada inconstitucional por el Tribunal.

La NRA creaba una multitud de agencias—una burocracia extensa—y prohibía, entre otras cosas, al pequeño comerciante emplear a su esposa o a sus hijos. La nueva ley de sueldos y horas es difícil de comprender Fué pasada en el congreso después de numerosas mutilaciones y en su actual forma no parece ser administrable. En primer lugar, el congreso olvidó erogar dinero para la ejecución.

Harán resistencia a la ley

Como anteriormente, las grandes corporaciones se disponen a resistir. Pleitos y más pleitos pasarán antes de que la generación actual llegue a darse cuenta de lo que la ley significa. Por lo pronto la Western Union Corporation—monopolio poderoso de telégrafos—afiliada con la American Telegrauh and Telephone Co. y por medio de los cruces en directivas, afiliada también a las compañías de radio y de cables— piensa combatir la nueva ley disponiéndose a dejar sin empleo a 3.125 muchachos mensajeros. La ley requiere un sueldo mínimo de 11 dólares a la semana para los muchachos en el distrito metropolitano. La compañía dice que actualmente emplea en el país unos 10.065 mensajeros menores de edad.

La nueva ley ha sido atacada por la Federación Americana del Trabajo que a pesar de su nombre laborista es realmente uno de los monopolios más peligrosos que existe en los Estados Unidos. Los dirigentes de la Federación forman el núcleo más conservador entre los que ejercen influencias en Washington. En franca lid con las corporaciones industriales y con el otro monopolio laborista llamado Comité de Organización Industrial, la Federación alega que los sueldos mínimos de la nueva ley son demasiado «mínimos.».

Las corporaciones creen lo contrario. En esa forma la nueva ley ni halaga al capital ni al Trabajo.

Protesta puertorriqueña

De Puerto Rico llegó una protesta tremenda. «Los puertorriqueños en la industria de tejidos—declaró el Gobernador Blanton Winship —están acostumbrados a trabajar por menos de siete centavos la hora. El tratar de poner en vigor una ley que obliga al patrono a pagar 25 centavoos la hora, es el matar la industria y dejar a 100.000 obreros y obreras sin trabajo.

Winship agregó que la industria de los tejidos a mano se iría de Puerto Rico a China o al Japón. Hablando con el Comisionado Andrews, encargado de hacer cumplir la nueva ley Winship— se dijo— llegó a decir que recomendaría a los puertorriqueños que se separasen de los Estados Unidos y se incorporasen al Japón. Winship—se entiende—fué castigado por su intemperancia de lenguaje y se habló de que sería destituído y desterrado a la gobernación general de las Filipinas.

La Western Union alega que la nueva ley aumentaría su nómina con unos 2.200.000 dólares al año. «Nuestra primera medida de protesta será echar a la calle a 3,125 mensajeros», declaró uno de los vice presidentes de la corporación.

La compañía intenta instalar nuevas máquinas teletipo, adquirir motocicletas y usar el teléfono para la entrega de los despachos telegráficos. La Postal Telegraph Company, que también emplea millares de muchachos mensajeros, solicitó del gobier-

MUCHOS TURISTAS ARRIBARAN A LA HABANA EN LA PROXIMA TEMPORADA INVERNAL, 1938-39

Harán 78 escalas las compañías de vapores en este puerto, que ocupará, en ellas, el primer lugar de la América. Constituída la Comisión de Sociedades Anónimas. Pena por comercio ilegal

En la Secretaría de Comercio, Negociado de Biblioteca, Canje y Publicaciones, se ha recibido un informe de la Corporación Nacional de Turismo, relacionado con la próxima temporada invernal y lo favorecido que será el puerto de la Habana a causa de que harán escala aquí los vapores de las empresas navieras que han sus viajes a las Indias Occidentales y a Sud-América.

Dice la Corporación que en el programa publicado por dichas Compañías de Vapores para la temporada de invierno de 1938 a 1939, aparece favorecida nuestra capital con 78 escalas, demostrándose con ello la atractiva importancia que para los excursionistas tiene la Habana.

Le siguen otros puertos con las siguientes escalas: Nassau 46; Kingston 42; Panamá 23; Curazao 21; Las Guaira 20; Bermudas 18; Martinica 18; Trinidad 16; Haití 11; St. Thomas 11; Barbadas 8; Miami 7; Puerto Rico 4; Granada 4; Santiago de Cuba 4; Bahía San Blas 3 y Bahía Montego 1.

Constituída la Comisión que estudiará las Sociedades Anónimas

En la tarde de ayer quedó constituída en la Secretaría de Comercio, la comisión que actuará en todo lo relacionado con el estudio de las Sociedades Anónimas, y que fué designada por la Junta Nacional de Comercio, de acuerdo con las indicaciones del Secretario del Ramo, para llevar a vías de hecho el programa de restructuración económica de la Nación.

El primero de los asuntos tratados por la referida comisión fué el planteado recientemente por la Bolsa de la Habana, la que ha solicitado que se obligue a esas Empresas a cumplir determinados requisitos, y a inscribir sus valores en dicho centro de contratación.

Condenado a pagar diez cuotas de a peso

El Juez Correccional de la Sección Quinta, ha comunicado al Director de la Inspección General de la Secretaría de Comercio, señor César Jener, que en el día de ayer se efectuó en aquel Juzgado el juicio número 6980 seguido por la Secretaría de Comercio contra el señor Serafín Sardiñas, por infracción del Decreto Ley 163 que se refiere al clandestinaje mercantil, siendo condenado dicho acusado a pagar diez cuotas de a peso cada una.

La Aduana de Manzanillo

La Aduana de Manzanillo recaudó durante el pasado mes de septiembre la candidad de $25.688.88.

SUSCRIBASE Y ANUNCIESE EN EL DIARIO DE LA MARINA

LOS ESTADOS UNIDOS SE DISPONEN A LA APROBACION DE LEYES PARA HACER FRENTE A LOS SABOTEADORES

Hasta ahora, los Estados Unidos no prestaban atención al espionaje, pues no tenían secretos que guardar, pero hoy se muestran alarmados ante el temor a actos de sabotaje

NUEVA YORK, octubre 25. (Exclusivo.) — Faltan aún tres meses para la reunión del Congreso y ya están formulando planes los diputados de acuerdo con oficiales del cuerpo armado del Tío Samuel, para las medidas legislativas que se adoptarán con el fin de combatir el espionaje.

Actualmente no hay ley que impida la práctica de este pintoresco oficio en los Estados Unidos. Durante la gran guerra el espionaje produjo tragedias como las de Black Tom, cerca de Nueva York, cuando un tren de explosivos fué volado y millones de dolares se perdieron en humo. El reciente incendio de los depósitos de gasolina de la Tide Water Co. en Nueva Jersey, hace suponer que la tragedia de Black Tom, que ocurrió en la misma vecindad pudiera haber tenido un motivo semejante.

Las autoridades americanas no creen que el espionaje es grave. El único temor es al sabotaje. No cree el gobierno que haya más de 3,000 espías en el país. El gobierno americano no tiene ningún departamento dedicado al contra-espionaje, como el Departamento de Inteligencia del gobierno británico, o los cuerpos de espías de las otras potencias europeas y asiáticas.

El cuento del espionaje militar ha sido exagerado mucho. Los novelistas y los dramaturgos han visto la nota sensacional en el espionaje, especialmente desde que Mata Hari sirvió de tema a centenares de historias folletinescas de carácter sensacional, pero en la realidad los Estados Unidos no tienen secretos que guardar. El gobierno cree que uno de los mejores elementos de la defensa es la publicidad y en cuanto se adopta algún tipo nuevo de armamento o de aparato aéreo o naval, inmediatamente lo hace público.

En 1917, durante la gran guerra, se adoptó una ley contra el espionaje, imponiendo una pena de 20 años de cárcel a los espías convictos; pero desde entonces casi nunca se ha presentado la oportunidad de poner dicha ley en vigor. En realidad, desde la gran guerra hasta ahora, el primer caso de espionaje que se ventila en los Estados Unidos es el que se ve actualmente en Nueva York contra cuatro espías alemanes.

COLCHÓN "ENCANTO"

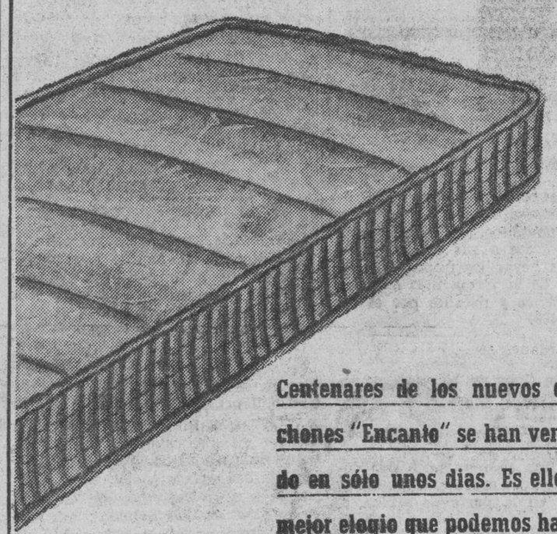

Centenares de los nuevos colchones "Encanto" se han vendido en sólo unos dias. Es ello el mejor elogio que podemos hacer de este nuevo tipo de colchón, exclusivo de EL ENCANTO.

LA razón de esta preferencia del público está en la construcción del colchón y en el material y mano de obra empleados.

NO TIENE MOTAS.

Es por ello doblemente suave y cómodo. Es extraordinariamente resistente y practicamente indeformable.

Posée todas las características que hacen posible un confortable y agradable reposo del cuerpo.

NO DEJE DE VER ESTE NUEVO COLCHO EN SU PRIMERA VISITA A "EL ENCANTO"

ADEMAS, debe usted ver los nuevos surtidos de

COLCHONES cameros de muelles en cotin de listas y damascos de hilo.

ALMOHADAS y cojines de plumas y plumón.

EDREDONES en primorosos colores y dibujos con plancha de lana y relleno de plumón.

RECORDAMOS a nuestros clientes que en nuestro Departamento de Colchonería hay una Sección de Arreglos que se hce cargo de "dejar nuevos" los colchones y de uso que ameriten arreglarse. Por realizar este trabajo en nuestra propia Fábrica podemos asegurar la perfección del mismo asi como la economía extraordinaria de su costo.

SEGUNDO PISO.

El Encanto

A nuestros clientes del Interior.

Tenemos el gusto de informar a nuestros clientes del Interior que tenemos a su disposición los muestrarios de las novedades de invierno. Nos será grato enviárselos a cuantas personas nos los soliciten.

DEPARTAMENTO POSTAL.

El Encanto

¡Sweaters!

Trajecitos y Sweaters de Estambre.

Prendas absolutamente imprescindibles ahora que comienza el invierno. EL ENCANTO presenta ya el surtido más espléndido, con los modelos de trajecitos y sweaters más apropiados a cada edad. Las mejores calidades a los precios de mayor conveniencia.

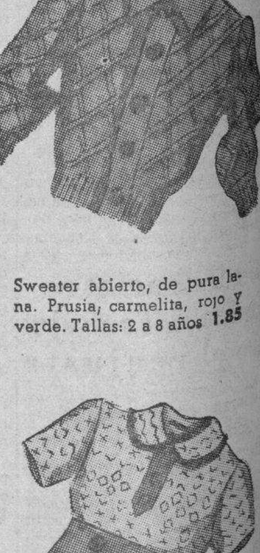

Sweater de pura lana en colores enteros; media manga, aplicación en el frente. Talles: 2 a 8 años 1.50

Traje de casaca con boina, de estambre muy suave. Varios colores combinados. Tallas: 2 a 6 años 2.50

Trajecito unido por botones, de estambre muy suave. Colores tiernos combinados con blanco. Tallas: 1 a 3 años 1.50

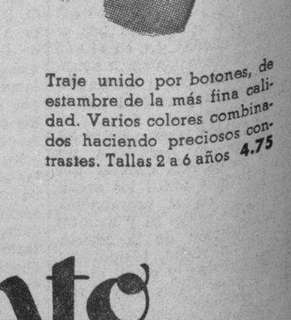

Sweater abierto, de pura lana. Prusia, carmelita, rojo y verde. Tallas: 2 a 8 años 1.85

Traje de casaca, de estambre muy fino, pantalón en varios colores, casaca de cuadros. Tallas: 2 a 6 años 2.75

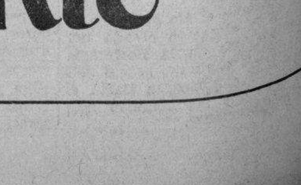

Traje unido por botones, de estambre de la más fina calidad. Varios colores combinados haciendo preciosos contrastes. Tallas 2 a 6 años 4.75

UTILICE ESTE CUPON PARA HCCER LAS COMPRAS POR CORREO

EL ENCANTO. HABANA

Artículo — Cantidad — Color — Precio

Nombre

Dirección

Localidad — Provincia

El Encanto

M.E.C.D. 2016

OA. SECCION Z

TELEFONOS:
Dirección M-2856
Jefe de Redacción M-1287
Sección de Sports M-7912

DIARIO DE LA MARINA

TELEFONOS:
Quejas M-7911
A. Clasificados . . M-7915

OA. SECCION Z

AÑO CVI — ACOGIDO A LA FRANQUICIA POSTAL — LA HABANA, MIERCOLES, 26 DE OCTUBRE DE 1938. — EL PERIODICO MAS ANTIGUO DE CUBA — PAGINA TRECE

DIVAGACIONES DE UN CIUDADANO

En la muerte del Lcdo. Ichaso

Al abrir el **Noticiero** y ver de sopetón las esquelas mortuorias con unas letras, que actúan de puñales, diciendo que el Licenciado León Ichaso había cesado repentinamente en su vida terrena, he sentido una dolorosa emoción con temblores en mi alma de cristiano.

No podía creerlo de momento porque no tenía motivos de sospecharlo siquiera!

Su aspecto tenía la vitalidad de un hombre, con vida para largos años. Su cara rapada como la de un niño; sus labios sonrientes, su aspecto de mozongado, controlado por amorosos sentimientos, que le rendían los años, parecía un caballero incansable, en el agudo torneo de verter en la columna tan buscada por unos, combatida por los adversarios, respaldaban una larga esperanza de combatir con su pluma acerada de maestro y su empeño decidido en defender el triunfo de su causa.

Al gran periodista que nos deja cuando menos lo esperábamos, se le podrá tildar de apasionado, de intransigible en su lucha, de tenaz en su pesante combatir porque todo ideal está reflejado en la cuarteta de Don Ramón de Campoamor, «según el cristal con que se mira»...

Pero lo que nadie puede mal juzgar sin ser víctima de una ofuscación pasional, es la integridad de su conducta, la profunda convicción de su patriótico ideal; el ejemplo de su vida de patriarca al constituír una familia espejo de sus virtudes, en cuanto a su personalidad ciudadana.

En el orden social, en el vasto campo de la intelectualidad a que pertenecía como profesor y publicista, como miembro destacado entre la enseñanza a que se dedicaba, sólo merecía las más ponderables cualidades de profesores y discípulos, porque en él despliegue de una sonrisa de bondad, había el respeto a los hombres doctos y la atracción para sus oyentes de clase.

Como hombre de letras, debemos convenir, con unánime convicción, que fué un consumado maestro en la prensa y un destacado conocedor de los sectores literarios en la poesía, el cuento ameno, y la comedia en su valor humano.

Escribo en el campo, sin el recurso de cita y confronta requerida para un despido al hombre fecundo, al maestro profesional, al publicista que nos dió obras ingeniosas, y, dentro de las actividades diarias, en la vertiginosa producción de **La Actualidad**, potro de exigencias, para revesarlas con los méritos de su ingenio y la gracia de su poder, el Licenciado León Ichaso, se mostró tan inagotable como ardiente apóstol de su doctrinismo sin flaquezas.

La vida del periodista difiere del actor teatral, en que el público aplaude en las tablas, la encarnación de un personaje insentido, mientras el escritor de fondos, en el diario sermonear ante el público, tal parece que encarna el sentido de su labor, que debe ser convincente, ameno, sugestivo, cada día más audaz, cada vez más agudo y siempre, por encima de todos con los conceptos compartidos por unos y rechazados por los adversarios, ostentando con naturalidad la prosa elegante de su estilo; con ese arte que brota espontáneo como chorro de agua en el manantial; con la sugerencia de su escuela literaria, siempre perfilada y pulida, propia de los grandes y reputados publicistas que son guías de un pueblo.

Así era este buen redactor del DIARIO DE LA MARINA que acabamos de perder en los momentos que le creíamos más hábil y fuerte, más intenso en su incansable labor.

Yo le debía algunos resquemores por las tachas que su lápiz creía de deber y muchas veces me ocurrió que, después de mi desagrado por suprimirme algo, luego me convencía y aún me agradaba su intervención de censor, dado que el DIARIO como toda publicación especializada por modos fundamentales y en momentos de controversia, el lápiz de la serenidad actúa como curación terapéutica.

Otras plumas de esta casa se prodigarán con su perfilada visión para enaltecer la obra realizada en el parnaso literario, de este admirado compañero que nos ha dejado de modo tan inesperado como sentido. Pero me atrevo a asegurar que ninguno puede superarme en el sentir acongojado que impulsa mi pluma indocta, e incapaz de trasladar al papel, todo el amargor de mi corazón ante la pérdida del Licenciado Ichaso, modelo de **«pater-familia»**, bondadoso amigo y maestro de periodistas.

Con mi recuerdo para los suyos, que le lloran a lágrima viva, ya que la sorpresa es uno de los más terribles desencantos en el hogar, que ya siento en mi lejanía, envío a todos los suyos, deudos, amigos y compañeros la profunda estimación de consuelo.

Sólo Dios consuela las almas,
Sólo el tiempo oxida esta pena.

José AIXALA

San Diego de los Baños, Octubre 24 de 1938.

J. Casares Quiroga sentía fruición en causar sufrimientos

Me satisface hacer daño y molestar a los demás. Que sufran como sufro yo, decía

Del libro «Azaña y ellos», del gran periodista Francisco Casares

«Yo he oído jactarse a Casares Quiroga de su refinamiento, de su afición en hacer daño; he escuchado de sus labios la más odiosa y reprobativa de las explicaciones. Habíamos sido invitados a almorzar con el ministro de la Gobernación varios representantes políticos. Tras el almuerzo, en unos coches, dimos un paseo por la sierra. Entonces las separaciones y las divisorias políticas no habían llegado a lo que fueron después. Y la unión de un ministro republicano con los representantes de los periódicos monárquicos y de derecha, no parecía un hecho asombroso o absurdo. Iba yo con un redactor de «A B C» y otro de «La Epoca» en el coche del ministro. Y éste nos hablaba de sí mismo, de su actuación, de su concepto de la vida, de la política y de los hombres. Entre otras afirmaciones, le escuché esta, que me sobrecogió y que no he olvidado nunca:

—Yo soy un hombre acabado. Tengo un pie en el sepulcro. Soy un tuberculoso incurable. Todos los días tengo fiebre. Fíjense en mis manos: siempre sudorosas, con esa transpiración fina que es síntoma inconfundible de la tisis. He alcanzado ya todo lo que quería. No aspiro a más. Pero me satisface hacer daño, molestar a los demás. Que sufran, como sufro yo.

—¿Por eso busca usted en el mapa, con tan mala intención y minuciosidad, los lugares a donde van los deportados?—le pregunté, tratando de vencerme para adoptar una manera irónica, parecida a la de aquella hiena.

—Será por eso—me contestó sonriendo.

—Ahora comprendo—le repliqué, tratando de conservar el tono de broma—por qué la gente, que antes me llamaba Casares, a secas, me dice ahora, con singular unanimidad, «Casares, el bueno». Hasta que hemos hablado hoy, usted y yo, de estas cosas, no había podido explicarme esa coincidencia en el calificativo.

Casares Quiroga sonrió. Siguió el tono de humor, y me dijo que no tenía yo nada de bueno y sí mucho de mal intencionado. El diálogo derivó hacia otros temas. Desde aquel día, no le saludé; no cambié una sola palabra más con el malvado político gallego».

Dr. ROSATI
DENTISTA
O-Reilly 67 — Tel. A-9422

LOS MILICIANOS QUE COMBATEN EN LAS BRIGADAS INTERNACIONALES ESTAN SIENDO PROVISTOS A TODA PRISA DE DOCUMENTOS DE CIUDADANIA ESPAÑOLA

COMO LARGO CABALLERO FUE ELEGIDO POR INCULTO Y POR CARENTE DE SENTIDO POLITICO PARA "LENIN ESPAÑOL"

Segunda parte de las impresiones de un ciudadano suizo que vivió en la zona marxista, relatadas ahora

El Komintern preparaba la revolución para la unificación de las Internacionales y para distraer a las masas obreras alborotadas después del fracaso de la política staliniana

BERNA, oct. 25. (SE).—He aquí la segunda parte de las impresiones de un ciudadano suizo que vivió en la España roja:

Centro de irradiación

Lenin había señalado a España como próximo centro de irradiación del comunismo y de la bolchevización del mundo. Stalin no desaprovechó estas enseñanzas y lanzó la consigna de la conquista del poder, juzgando maduro el momento y favorable la situación de España. Todo parecía en sazón. Los movimientos huelguísticos, tácticamente preparados; la revolución de octubre, con la inocente y blanda represión de gobiernos torpes y cobardes que permitió al Komintern salvar su oro, comprometido en la empresa, y sus hombres, la complaciente tolerancia de la masonería y luego su misma participación activa en la empresa revolucionaria; la continua relajación de las fuerzas anarquistas, aprovechada con hábil captación; la eliminación de Azaña del campo político y otra serie de factores y de circunstancias, fueron juzgadas decisivas por los dirigentes rusos.

El momento era oportuno también, porque urgía la unificación de las Internacionales, para evitar los distanciamientos y el confusionismo que iba implicando un serio peligro para la política bolchevique, y había además que distraer a las masas de opinión derivándolas hacia un conflicto que despejase un poco la atmósfera tormentosa en torno al fracaso de la política staliniana en Rusia.

Ofensiva terrorista intensa

No ignoraba el Komintern que los comunistas españoles componían en realidad una minoría reducida, pero abrigó la esperanza de poder sustituir esta debilidad de la organización con un sistema de ofensiva terrorista intensa, en el que es maestro. Sobre este punto puedo asegurar que no tardarán mucho tiempo en darse a conocer a la opinión mundial documentos originales que prueban de un modo total la verdad acerca de estas intenciones iniciales en España por parte de los Soviets.

Se estudió a fondo el problema importante del adalid de los proletarios y en la figura de Largo Caballero se encontraron las condiciones más adecuadas para desempeñar el papel, de manera que la rudeza de este personaje, su falta de sentido político y de cultura parecieron las más a propósito, porque todo ello permitiría una sumisión incondicional o una eliminación fácil, en caso necesario. Fué, pues, acordado que Largo Caballero se convirtiera en la figura del momento, se hiciera llamar el Lenin español y asumiera la presidencia del gobierno y el ministerio de la Guerra.

En el entreacto

Pero quien con mayor diligencia se movió en los primeros momentos fué la masonería, totalmente despistada y hábilmente manejada por el Komintern, por lo que muy pronto se vió arrastrada más allá de la esfera de su acción. No otra cosa representa la actuación de aquel Gobierno fantasma, presidido por Martínez Barrio, que sólo vivió en la «Gaceta de Madrid». Desde las doce de la noche del sábado 18 de julio de 1936 hasta las diez de la mañana del domingo 19, no hizo sino fomentar el confusionismo entre los jefes y la oficialidad comprometidos en el movimiento. Las concomitancias de algunos de estos elementos con la masonería los llevó a ser desleales a su palabra o a adaptar actitudes indecisas.

Pero algún día se publicarán las conferencias y conversaciones de Martínez Barrio en las primeras horas, y entonces no podrá ya la masonería internacional excusar su participación en los horrendos crímenes que han manchado el suelo de España ni alejar de su historia el cuadro horripilante del cuartel de la Montaña.

A las siete de la mañana del domingo 19 de julio, las turbas irrumpían en el ministerio de la Gobernación al grito de «¡No queremos pastel, no queremos pastel! ¡Viva Largo Caballero!». Desde este momento histórico Martínez Barrio y la masonería internacional quedaron uncidos al yugo de Stalin.

(Continuará).

ANTES DE MEDIANOCHE AGUIRRE TENIA MAYORIA

SANTIAGO DE CHILE, octubre 25. (Havas).—A las 11 de la noche se anuncia que el candidato Aguirre Cerda tenía ya una mayoría absoluta de 17 mil votos, aunque faltan los resultados de varios distritos, pero que nunca podrán variar el final. Se considera asegurado el triunfo de Aguirre.

A las ocho y media de la noche la mayoría era ya de unos siete mil votos, y a partir de ese momento siguió en aumento, al irse recibiendo los resultados de las circunscripciones centrales de la nación.

La ilustre dama inglesa Lady Chamberlain recorre las rutas de guerra del Norte acompañada de su hijo

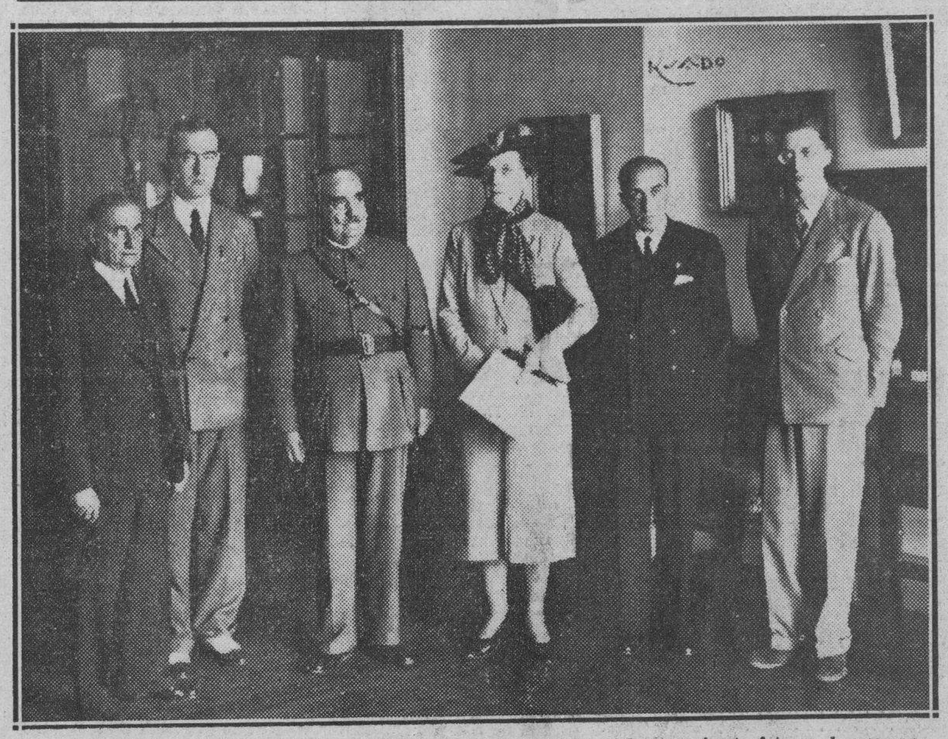

Durante la visita que hizo Lady Chamberlain a Santiago de Compostela se sacó esta foto, en la que aparece la distinguida dama británica en compañía de su hijo. Con los ilustres visitantes están el alcalde compostelano, señor García Diéguez; el presidente de la archicofradía del Apóstol, señor Pintos Reino, y otras distinguidas personas.

Lady Chamberlain, hermana política del premier inglés y viuda del que fué ilustre ministro de Negocios Extranjeros británico, mister Austin Chamberlain, ha querido conocer lo que fué la guerra en el Norte de España, aprovechando las rutas de turismo abiertas por el gobierno nacional al interés de los extranjeros deseosos de conocer la verdad.

Una vez más se pone de manifiesto el acierto del ministro del Interior al crear estas «rutas de guerra», que van a ser la mejor propaganda. En los periódicos de la zona visitada por la ilustre dama inglesa aparece recogida la impresión que en ella ha causado el viaje. Pero donde esta emoción ha culminado ha sido en la invicta Oviedo, escenario de una de las más gloriosas gestas de la guerra.

En «La Voz de Asturias» encontramos esta información:

«Los distinguidos huéspedes acudieron al Ayuntamiento en donde fueron recibidos con mucho agasajo y cordialidad.

Desde aquí se encaminaron a la Catedral, donde les ha producido dolorosa impresión no sólo la destrucción de la torre, obra bárbara del actual momento, sino también la incalificable llevada a cabo en el año de 1934, destruyendo la joya artística que encerraba nuestra Cámara Santa.

Y continuaron con su asombro cuando pasaron a la Universidad y la señorita Montes les explicaba el valor de aquella biblioteca que la tea masónica destruyera.

Ante las ruinas de nuestra ciudad, y recorriendo las trincheras de uno y otro lado, pudieron darse cuenta de los horrores que encierra esta guerra contra España que están manteniendo los émulos soviéticos.

Para hacer un alto en el camino, los gestores municipales que les acompañaban, señores Rosales y Rubio que son los impulsores de la magnífica obra del Patronato Municipal del turismo, les hicieron pasar al café Peñalba, en donde quedaron admirados de la exquisitez del servicio, llamándoles más poderosamente la atención que todo aquello pudiera hacerse en un pueblo que acaba de sufrir una gran guerra y que forzosamente tiene que estar atravesando los efectos de la que aún se sigue por otros pueblos de la misma España.

Más tarde almorzaban en Casa Blanca y la admiración subió de tono.

Nada exageramos al decir que Lady Chamberlain y sus acompañantes son hoy los primeros en propagar la grandeza de España ante todo lo que llevan visto y observado, y son además, verdaderos admiradores de Franco.

Este almuerzo ha sido un obsequio del Ayuntamiento.

Por la tarde subieron a Naranco y desde allí contemplaron los destrozos de la ciudad y se les mostró con todo detalle la situación de nuestras fuerzas y las posiciones que ocupaban los rojos.

Vieron también los Monumentos nacionales de Lillo y Santa María de Naranco.

También estuvieron en San Esteban de las Cruces y recorrieron los lugares del Cementerio viejo y Adoratrices.

A las nueve regresaban al Hotel con la impresión más favorable a nuestro heroísmo y a la normalización y libertad que observan en toda la vida civil de la población.

Por la noche, lady Chamberlain, con su hijo y el ilustre diplomático Sr. Merry del Val, acompañados de la distinguida señorita ovetense María Montes y el vocal del Patronato de Turismo y selecto poeta colaborador de nuestro diario, señor García Rosales, estuvieron visitando con gran detenimiento los talleres de «La Voz de Asturias» en donde nuestro director les informó de todo el calvario sufrido para sostener la publicación de este periódico, de todo lo cual son pruebas bien elocuentes las ruinas del edificio las cuales serán reparadas en breve plazo, en que estuvimos trabajando bajo la metralla enemiga hasta que el derrumbamiento impidió continuar nuestra diaria labor.

Los visitantes no pudieron por menos de reconocer que el espíritu español está dando constantes muestras de valor y patriotismo que le hace merecedor de ganar la guerra que sostiene.

Como una gran prueba de la impresión favorable que lleva de este viaje tan ilustre dama es el anuncio de que tan pronto llegue a su país piensa hacer una exposición con los cuadros del gran pintor español señor Zuloaga para dedicar sus ingresos a procurar una ayuda para esa gran obra iniciativa del generalísimo Franco, y que denominan «Auxilio Social» de cuya obra marcha entusiasmada esta dama inglesa.»

EL CRISTO DE CANDAS, ASTURIAS, ESCULPIDO EN SGO. DE COMPOSTELA

LA CORUÑA, octubre 25. (SE).—Ha estado en la Coruña el laureado escultor Enrique Carballido Nieto, para entregar a la comisión asturiana la magnífica imagen del Santísimo Cristo que en su talleres fué esculpida, para sustituir a la muy venerada imagen que en el Santuario de la Virgen de Candás era, desde tiempos muy remotos, el orgullo de los católicos asturianos, imagen que las hordas rojas han quemado. Respetaron el suntuoso altar barroco, cuya construcción costó más de ocho mil pesos.

La imagen antigua había sido arrancada de un templo católico inglés y cuando la revuelta protestante, el Rey Enrique VIII la arrojó al mar. Unos pescadores asturianos la recogieron flotando, en las costas de Irlanda y la trajeron para su villa de Candás. Era el siglo XIII.

Este Cristo de ahora es una acabada imitación del auténtico, tamaño natural, esculpido en madera de cedro y patinado como el otro.

¡ESTA ES LA ESPAÑA ROJA!

La tragedia vivida por la niñez en la zona de los bolcheviques

BURGOS, octubre 24. (SE).—Si horrorosos son todos los detalles que nos narran las «delicias» de la España bolchevique, aquellos que nos hablan de la deformación que está sufriendo la niñez, de los atropellos a que están sometidos los pequeños en la zona roja, nos duelen más íntimamente, porque los niños son la esperanza de la Patria, y de ellos depende todo un porvenir que estamos dibujando con diarios sacrificios.

Todas las madres recuerdan con horror aquellos robos de niños que mandaban (¡y aún mandan!) a Rusia, a Méjico, a Francia, a saturarlos de ideas bolcheviques, a arrancar de sus almas las dulces semillas de la fe y la ilusión. Y también los crímenes horribles cuya visión recuerda el espanto profundo de los cuentos de Poe. He aquí unas cuantas notas del trato a que han sido sometidos por los «legalistas» del Frente Popular.

Crimen

Espantosos e indecibles son los sufrimientos a que están expuestos los niños inocentes en la España bolchevique. En un periódico de Praga, dice un fugitivo español que las milicias arrojaron ante sus ojos a su hijo de siete años desde el cuarto piso al patio del cuartel donde quedó muerto. Un voluntario belga describe en el «Eco de París» del 29 de marzo de 1937, cómo los rojos abusan de la manera más infame de las niñas de doce y de trece años. En Granja de Torrehermosa se encontraron los cadáveres de dos niñas. El reconocimiento reveló que la de cinco años había muerto a efecto de golpes contra el suelo o contra una pared, y la de nueve años había sido violada.

En Málaga llevaron consido los rojos el 8 de febrero de 1937, setenta mil fugitivos para cubrir con ellos su retirada. Entre estos fugitivos se encontraban unos cincuenta mil niños. Un corresponsal inglés dice en el «Daily Mail» el 16 de octubre de 1936: «Los rojos utilizan las mujeres y los niños como pantallas vivientes para sus líneas de Oviedo».

Educación

En la España roja se han cursado órdenes en donde se dice: «Los padres que no manden a sus hijos a las escuelas comunistas son fascistas». El diario de Strassburg, «Der Elsasser», informa el 27 de febrero de 1938 sobre el hecho conmovedor de que más de cincuenta mil niños andan por las provincias españolas desamparados y harapientos. La protección del Estado a la infancia está derogada. No les queda a los pequeñuelos, que frecuentemente no tienen más que cuatro o cinco años, más camino que ése: jatalear por calles y caminos, tiritando de frío, como esqueletos que andan».

Complemento de esto es la información de un servicio de Prensa de Ginebra que dice el 12 de febrero de 1937: «En Barcelona se ha fundado un periódico revolucionario para niños. La dirección del periódico está en manos de un muchacho de diez años y sus colaboradores oficiales no pasan de catorce».

Robo

Un redactor de la revista «América», que se publica en los Estados Unidos, publica una amplia información relatando los sufrimientos que pasan los niños españoles enviados a Méjico y recluídos en Morelia. De ella son los siguientes párrafos:

«Muchos crímenes han cometido los rojos en la guerra de España, pero comparados con éste, son tan poca cosa que van rayando en la nada. El efecto de esta visita a Morelia fué verdaderamente aterrador. Y es que, por detrás de la falta de conciencia como se procedió con estos inocentes, se descubre la calculada satánica táctica que está consumando un horrible crimen. Horrible es el crimen que sustrae los hijos a las madres contra su propia voluntad, de sacar a los cristianos de la fe en que viven.

Todo esto se llevó a cabo por un simple plumazo del Gobierno comunista de Barcelona.

La inmensa mayoría de los niños españoles que se encuentran en Morelia, no son huérfanos. Muchos han sido arrancados a los hogares católicos, se planeó arrancarles todo lo que tenían de genuinamente españoles e introducirles todo lo exótico procedente de Rusia. Se les obliga a repetir de una manera mecánica las más terribles blasfemias y se les deja abandonados a los más bajos instintos, de tal modo que les sea imposible volver algún día a ser personas honorables».

¡Esta es la España roja

DR. MANUEL VILLAVERDE
De las Universidades de Madrid y de La Habana.
Médico de la Clínica del Profesor Gregorio Marañón, de Madrid.
Medicina General. Secreciones Internas. Consulta previo turno.
Teléfono F-3532.—Calle 17, número 11.—Vedado.

Incapaces de avanzar un solo paso, los dirigentes rojos cifran ahora todas sus esperanzas en "resistir"

Los documentos para alcanzar la nacionalidad española se facilitarán a los internacionales rápidamente y sin poner la menor dificultad. Muchos de ellos quedarán en España

FRENTE DEL EBRO, octubre 25 (SE.) Crónica Oficial por Justo Sevillano. — En los cordales que defienden la carretera, que es centro de la comunicación del sector del Bajo Ebro; en las lomas alargadas por donde el enemigo fué extendiendo su sistema de fortificaciones cara a los accesos a este sector de comunicaciones principales y secundarias, se han ido agotando las unidades de los dos cuerpos de ejército que el mando rojo designó para cruzar el río. En la primera comunicación que el gobierno de Barcelona envió a su ejército estaba ya la consigna que era recelo y expresión de la clara duda ante el futuro. ¡Resistid! ¡Resistid!, decía Negrín angustiosamente. Y, desde aquel día han estado resistiendo, renunciando a la loca idea de mejorar sus líneas conservar las que habían conseguido, que era su máxima ambición. Resistir, en suma. Lo demás, bien sabían que era imposible. Para redondear la obra de Vicente Rojo Fernández Sarabia y el comisario del ejército de tierra Ossorio Tafall responsable del aniquilamiento de los soldados españoles que se lanzaron a la empresa por ellos pensada, vinieron las brigadas internacionales que fueron mezcladas con fuerzas reclutadas en Cataluña, agotando la capacidad del elemento humano, pues en las trincheras se hallan hombres de 36 años ya en primera línea sin contar con los que de más edad, y también llamados a filas, cubren otros servicios de la guerra.

A las consignas bárbaras de resistir en el cuadro del arco que por delante del río forman las posiciones enemigas constituyendo línea continua se sacrifica todo. No se mueven, no se les ocurre nada, no se dispone otra cosa por el mando más que eso: resirtir, resistir Cuando una posición se pierde será contraatacada por las fuerzas que se hallen más cercanas a ella sin esperar orden especial del mando. Las fuerzas que no ataquen una posición ocupada por los facciosos aunque no tuvieran orden de hacerlo, serán castigadas severísimamente tanto como los oficiales y soldados de la posición perdida. Para contraatacar no necesitan las tropas órdenes especiales del mando, debiéndose lanzar al asalto de toda posición que hayan conseguido ocupar los «facciosos». Así se dice terminantemente, poco más o menos, en una orden del ejército rojo. Esto explica no sólo el esfuerzo que el enemigo hace para conservar sus posiciones, sino el tremendo descalabro que sigue a cada uno de esos contraataques realizados sin organización e improvisados ante el miedo cierto a incurrir en las mismas sanciones que la tropa que tuvo que abandonarla.

Una técnica superior; un mando que funciona dueño de todos los resortes y un valor a prueba de los más duros cometidos del soldado han ido resolviendo las situaciones locales y despejando el conjunto que ayer era diáfano en todo el frente, tan diáfano como el día. Y cuando se han coronado los principales objetivos a fuerza de heroísmo en el soldado y de capacitación en todos los mandos que desarrollan y adaptan las direcciones del Caudillo, el mando rojo, que ha de estar atento al frente del Ebro y a lo que ocurre en el internacional, comienza a secundar maniobras del gobierno de Barcelona en lo referente a los voluntarios. Que en el frente del Ebro hay millares de internacionales no es una novedad. En distintos tonos lo hemos dicho todos los cronistas de guerra, aportando datos y pruebas diversas El jefe del ejército del Ebro, el camarada Modesto, en comunicación que dirige al 15 cuerpo de ejército, de fecha reciente dice que se comunique a los jefes de todas las unidades que las solicitudes de nacionalización de los combatientes extranjeros se envíen a la mayor brevedad debidamente informadas al subsecretario del Ministerio de la Gobernación, negociado de extranjeros, desde donde se enviarán, sin pérdida de tiempo. las documentaciones españolas a los soldados de diferentes nacionalidades que se hallen en brigadas puramente extranjeras y mezcladas con unidades españolas. Nos ha chocado le redacción del comunicado: «Lo que tengo el honor de comunicarle en nombre de S. E. el jefe del ejército del Ebro», decía el oficio que estaba dirigido al Excmo. Sr. Jefe del 15 cuerpo de ejército.» Es decir, que ya pasaron aquellos tiempos de «Oye tú, camarada Riquelme, dáme un pitillo». Y que ahora se tratan de Excelencia a Excelencia los jefes rojos. Quedan señaladas la maniobra y la conducta. Se apremia a los jefes de unidades, que combaten en el Ebro, para que envíen a la sección de extranjeros en el Ministerio de la Gobernación en Barcelona, las solicitudes de nacionalidad española.

EN BARCELONA SERAN FACILITADOS RAPIDAMENTE TODOS LOS DOCUMENTOS PRECISOS

PARIS, octubre 25. (SE.) — Se confirma plenamente que el jefe del ejército rojo del Ebro, el llamado comandante Modesto, ha publicado un Orden del día dirigido a todos los jefes de unidades combatientes para que inciten urgentemente a todos los voluntarios extranjeros que no deseen abandonar la España bolchevizada, a enviar en seguida su demanda de nacionalización a la Subsecretaría de Gobernación de Barcelona

El Orden del día añade que los documentos para adquirir la nacionalidad española serán conseguidos rápidamente y sin ninguna dificultad.

De esta manera se asegura que varios millares de soldados pertenecientes a las brigadas internacionales cambiarán, no sólo de nacionalidad, sino también de nombre y cortarán todo lazo de unión con sus países de origen.

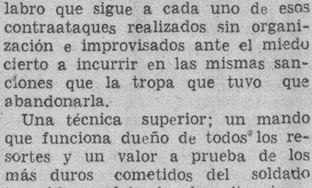

De Rojo y Negro

EL JEFE DALADIER

Traducimos de «L-Oeuvre» de París: «Por iniciativa del Presidente del Consejo, monsieur Daladier, M. Chamberlain, ofrece a Hitler la oportunidad de una entrevista para solucionar pacíficamente la grave situación europea».

He aquí queridos lectores, lo que Europa ignoraba. Daladier, según madame Tabouis, la pitonisa que dijo seis veces que el general Queipo de Llano se había suicidado, es el autor de la entrevista Hitler-Chamberlain...

LAS 40 HORAS

El gran Phil, en «Je suis partout», publica un admirable dibujo de humor, bajo este título, Las cuarenta horas». En pleno combate, un oficial dice a sus soldados: «Vamos, vamos, sed económicos. Apoyad el dedo sobre el gatillo, sin apretar y gritad: ¡Punm, pum...!»

HUMOR ITALIANO

En Norteamérica, es sabido están sobre los pequeños pecados europeos Ellos, el pueblo, según el Presidente Harding, que existe para demostrar al mundo que es posible un Gobierno perfecto, no tienen cuestión religiosa ni cuestión racista ni cuestión social ni fascismo ni nada. Son los americanos un bello pueblo. «Il 420» publica una caricatura. Tío Sam lée el «Chicago Tribune» a la sombra de un árbol, de una de cuyas ramas cuelga un negro ahorcado, con este letrero al lado: «Ley de Lynch». Tío Sam, leyendo, comenta: «Estos fascistas son incorregibles. Ahora se hacen racistas...»

POR AQUI PASO PIERRE COT

En los pasillos de la Cámara francesa, M. Deat, uno de los diputados no traidores, comentaba con otros diputados la situación internacional.

—¿Saben ustedes cuántos aviones tiene Francia preparados para realizar un raid de bombardeo sobre Alemania inmediatamente después de declarada la guerra?

Unos dijeron una cifra, otros otra. Monsieur Deat aplastó a los belicistas con la cifra exacta.

—Veinticinco.

EJERCITO DEL DEL PUEBLO

El alto mando rojo ha dispuesto que, siendo imposible facilitar ropas de abrigo a los soldados de la República, éstos deben procurarse, por todos los medios, las ropas de abrigo suficiente. Los soldados que cobren 10 pesetas diarias —o sea los extranjeros—, deben adquirir estas ropas por su cuenta.

Al alto mando rojo se le olvidó consignar el valor de las 10 pesetas rojas: un franco cincuenta, aproximadamente. Por vía de ilustración pudo haber añadido que un kilo de azúcar —si se da con él— vale 12 pesetas, una docena de huevos 45 un trozo de jabón negro 25 y un par de calcetines 60 pesetas...

EGIPTO RESUELVE TENER UNA ESCUADRA DE 36 BARCOS PARA DEFENSA

EL CAIRO, Egpto, Oct. 25. (Havas).— El Consejo de Defensa egipcio ha decidido construír una escuadra de 36 unidades, en su mayor parte cruceros, buques colocadores de minas y submarinos. Se cauculan los gastos totales en tres millones y medio de libras esterlinas, y serán distribuídos en dos años.

ESTAMPAS DE LA GUERRA

Tras el hijo

Preguntaba la madre dolorosa:

—Pero y mi hijo del alma, dónde está...?

Era Cándido Martínez Cobián su hijo... Un muchacho de hermosa juventud, que llevaba a las veces sus noblezas en todo lo que pensaba y en todo lo que sentía. Estaba vinculado a las legiones de la mocedad triunfante, que iban abriéndole a España sus antiguos caminos de victoria. Y los rojos cogieron de momento los núcleos esenciales de Gijón, y fueron a prender. de casa en casa, los nombres de mocedad...

A él lo llevaron a un barco, para martirizarlo de hambre y sed. A él lo llevaron a un barco, al lado de otro barco de petróleo, para martirizarlo del peligro de que lo hiciera perecer en llamas, un avión nacional que convirtiera el barco de petróleo en un incendio. A él lo llevaron al barco, para que padeciera las torturas de la inquietud permanente, que aguarda a todas horas esta cita:

—A ver, Cándido Martínez...!

Y la cita llegó, con otras muchas:

—A ver, Cándido Martínez, a recoger ladrillos a Santa Ana, junto a la línea de fuego...

Iba con otros nueve de su edad. Salió con otros nueve de su edad, para Santa de Abuli, donde estaba la lucha enfurecida... E iba la pobre madre dolorosa preguntando sin descanso:

—Pero y qué es de mi hijo de mi alma...? Dónde lo puedo ver yo...?

Fueron veinte los muchachos llevados al «Luis Caso de los Cobos», de una sola redada comunista. Su crimen, el haber pertenecido a la Juventud Católica. La mazmorra del barco, al llegar ellos, llenóse de claridad. Iban—estaban seguros—primero, a la mazmorra a padecer, luego, a cualquier lugar a sucumbir... Su crimen, el de ser niños que profesaban ideales de hombres...

Y el barco, todo siniestro, todo torturado y todo lúgubre, se llenó de alegrías de repente. Los niños estaban ricos de dones de juventud... Sabían cantar en los silencios hoscos; sabían reir, en las tristezas hondas... Sabían alzar el corazón en vuelo con alas de exaltación, por sobre la amenaza y la tragedia, con el nombre de España dentro de él... Los hombres que ya cayeron en la desolación desesperante, dejaron que renaciera un hilo de sonrisa entre sus labios, y abrieron el espíritu de nuevo a las ráfagas de luz... Veinte muchachos de dieciocho años, todos promesas de España, que cuando les hablaban de la muerte replicaban con desdén:

—Bueno, y la muerte qué importa...?

Uno, Cándido Martínez, que estaba haciendo un poema...

La madre dolorosa aún insistía:

—Pero y mi hijo del alma, dónde está...?

Le dijeron al fin:

—No está en el barco... Está en Santa Ana Abuli, junto a Oviedo...

Y fué a Santa Ana Abuli tristemente, y volvió a preguntar con inquietud:

—Pero y mi hijo...?

Respondióle un hombre:

—Su hijo está aquí... Está bien...!

—Déjeme usted verlo, por favor...!

—No, señora, no es posible... Por mucho que usted llore, no es posible...!

Y se volvió a Gijón, siempre, llorando, la pobrecilla madre dolorosa...

X. X.

COMENZO EN RONNES EL CONGRESO REFERENTE A LA RECLUTA SACERDOTAL

RENNES, Francia octubre 25. (Havas).—Con gran solemnidad se inauguró esta noche el Décimo Cuarto Congreso de Reclutamiento Sacerdotal, que deberá ser clausurado el domingo. El tema general de la asamblea, es la vocación.

A las ocho y cuarto p. m., comenzó en la iglesia metropolitana la ceremonia de apertura del Congreso, bajo la presidencia de monseñor Mignen, arzobispo de Rennes. El arzobispo de Rouen, Monseñor Petit de Julleville, pronunció el discurso inaugural, expresando la alegría de poder asistir a un congreso como el que comenzaba, en un país tan rico en sacerdotes. Después de felicitar al jefe de la archidiócesis, pidió que los sacerdotes lleven su devoción hasta el mismo sacrificio.

La sesión del miércoles será dedizada al clero. Honrarán el Congreso con su presencia el cardenal Verdier, arzobispo de París, y varios eclesiásticos notables.

M.E.C.D. 2016

VEDADO TENNIS CONTRA EL FORTUNA, ESTA NOCHE EN EL BASKET BALL

Esta noche tenemos un buen juego de basket ball en opción al campeonato nacional de los juveniles, en la gran jornada de la Unión Atlética de Amateurs. Cubre el primer turno del programa fijado para el piso del club Atlético de Cuba, y en el mismo se verán envueltos los fives del Vedado Tennis Club y del club Fortuna.

Estos son dos teams que todos los expertos consideran buenos para clasificar para la vuelta final del campeonato, y, como ambos han experimentado ya una sacudida, tras de haber logrado una victoria, es lógico pensar que han de poner en juego todos sus recursos para impedir que laderrota vuelva a envolverles, con el resultado de que se aleje un poco la probabilidad de clasificar.

El team del Vedado saldrá al floor favorito para triunfar, desde luego. El coach Raúl Canosa ha practicado bien a los muchachos en los últimos días, les ha hecho ver la necesidad que tienen de mantener firme la defensa por zonas, que es la que sirvió de base para que el equipo derrotase al team del Atlético de Cuba en su primera salida de la temporada, y, espera que los muchachos respondan en condiciones para colocar al VTC en posición ventajosa para ir a la vuelta final.

Pero, su contrario no es ningún team de vencer. (Y, no queremos decir con esto que sea el mejor del campeonato, tampoco). Los Fortunistas han sido bien preparados por Cheo Santana para esta jornada, y se valen admirablemente de su peso y condiciones físicas para hacerse sentir en el floor... No es lo mismo que entre de drible un hombre de 175 a 180 libras a que lo haga un chiquillo de 135, y, el Fortuna tiene muchos hombres de peso en su staff.

Analizando los dos teams por sus conocimientos de basket, el Vedado luce mejor preparado, desde luego. Sus hombres manipulan mejor la pelota, se desenvuelven mejor y tienen mayores conocimientos y práctica del juego .pero, la inspiración del Fortuna es grande, repetimos, y un team inspirado puede hacer muchas cosas grandes en el piso.

El match Fortuna-Vedado, como hemos dicho, cubre el primer turno del programa fijado para esta noche en el floor del Atlético de Cuba. Después veremos en acción a los conjuntos del San Carlos e Hispano, que tienen fuerzas equilibradas y que no han ganado aún un game... Los dos dependen bastante del dribbling, y de las tiradas angulares.. Los carlistas creen tener asegurada la victoria, habida cuenta el mayor squad, pero, los Tigres del Hispano, con «Snozzola» Faget al frente, se proponen dar la primera sorpresa del campeonato, triunfando.

Los partidos del viernes, marcan el paso del campeonato al floor del Cubaneleco, que situado a corta distancia del centro de la ciudad, debe reunir mayor número de aficionados en los stands... Esa noche, el equipo del Fortuna se enfrentará con los «escopeteros» del Hershey, y Miramar probará el calibre de los Caribes de la Universidad, que poseen uno de los mejores conjuntos del campeonato, y que aspiran con muchas probabilidades de éxito al triunfo final.

—PEDRO GALIANA—

Desde el Bull Pen

NO BUSQUE ESTO EN LOS SCORES:

Charley Gehringer, del Detroit Tigers, dice que la combinación de Babe Ruth, Earl Combs y Bob Meusel tenía más punch que la de Selkirk, DiMaggio y Henrich, que es exactamente lo que este comentarista pensó alrededor de la serie mundial... Bill McKechnnie no cree que ningún player pueda sacarle provecho al hecho de que un coach le robe las señales a un pitcher... Insiste en que, cada vez que Dizzy Dean le pitchea a su club, él puede anticipar en un 85 por ciento los lanzamientos del famoso hurler, sin que sus hitters puedan aprovecharse, porque la mayor parte de las veces cada pelota lleva un exceso de malicia... Una vez, Jimmy Wilson dió el tip a todos sus peloteros sobre los lanzamientos de Hubbell, y Carlo dió los nueve escones... Hack Wilson, que fué una vez el mejor jonronero de las Grandes Ligas, se está ganando la vida como cantante en un cabaret de New York... Su sueldo es de 50 pesos a la semana, y como pelotero ganó una vez $35,000... Henry Armstrong espera sorprender a los que creen que Ceferino García ha de darle una lección de boxeo en la pelea del día 2 de noviembre en New York... Ned Irish, promotor de basket ball en el Madison Square Garden, considera a St. John's uno de los mejores equipos de New York para 1938... Los Dodgers de Brooklyn creen haberle encontrado solución al problema del pitcher Van Mungo... En 1939 comenzará ganando solamente $4,000 y le irán aumentando a medida que vaya alcanzando sus éxitos... El sueldo de este año fué de $15,000... Clark Griffith, del Washington, tiene la impresión de que el zurdo Krakauskas ha de ser mejor que Bob Feller... Jimmy Dykes y Connie Mack tienen la impresión de que los mejores jugadores de las ligas menores son los que se producen en la Liga del Pacífico... Connie ha abandonado ya a los colegiales... La mayor parte de los que ha contratado no le han dado resultado...

Los New York Giants han hecho proposiciones al Pittsburgh por los servicios de Paul Waner... Parece que Terry dará a Gus Mancuso y a Hank Leiber a los Piratas por los servicios del famoso outfielder... Mientras tanto, los Cubs de Chicago le han puesto los ojos al inicialista Buddy Hassett... He aquí el mejor team de novatos de la temporada de baseball que acaba de terminar:

Primera base: Frank McCormick, del Cincinnati Reds.
Segunda base: Joe (Flash) Gordon, de los New York Yankees.
Tercera base: Ken Keltner, del Cleveland Indians.
Short stop: Lyn Myers, del San Luis Nacional.
Left field: Taft Wright, del Washington Senadores.
Center field: Jeff Heath, del Cleveland Indians.
Right field: Johnny Rizzo, del Pittsburgh Piratas.
Catcher: Johnny Peacock, del Boston Red Sox.
Pitchers: Spurgeon Chandler, del New York Yankees.
Johnny Vander Meer, del Cincinnati Reds.
Jim Bagby, del Boston Red Sox.
Bob Klinger, del Pittsburgh Piratas.

Henie Groh, que actúa de scout para los New York Giants, advierte a todos los muchachos que tienen intención de invadir el profesionalismo, que se alejen en lo posible del soft-ball... El mayor número de struck outs que un jugador ha recibido en una temporada es de 120... Dicen desde Salt Lake City que Donald Budge ha firmado ya para jugar tennis profesional a razón de $50,000 pesos anuales, asegurándose que lo de la petición de $100,000 era puro ballyhoo... El Barón Gottfried Von Cramm, podrá ser incluído en la tournée si consigue permiso de Herr Hitler para abandonar Alemania...

Los diarios americanos están aplaudiendo a Bill Benswanger, propietario del Pittsburgh, por haber firmado nuevamente a Pie Traynor, pese a que todo el mundo dijo después que Pie perdió el pennant a manos de los Cubs... Traynor, mientras tanto, ha dado ya los pasos necesarios para reconstruir la novena Pirata para 1939... Ha hecho al Boston Bees una oferta por los servicios del catcher Al López, y está tratando de conseguir al inicialista Buddy Hassett, de los Dodgers... En materia de pitching, los Piratas están interesados en «losing pitcher» Mulcahy, del Filadelfia, pero, los Phillies piden demasiado por sus servicios... El «Filadelfia Record» hablaba el otro día de la posibilidad de que los Atléticos y los Phillies fomentasen el baseball nocturno en Filadelfia para 1939, siguiendo así el ejemplo de los Dodgers y los Reds... Ed Barrow, Bill Terry y Clark Griffith son los únicos gerentes de clubs que se oponen hoy día al baseball nocturno en las Mayores...

Joe DiMaggio, una de las joyas más preciadas de la corona del Coronel Ruppert, no presentará dificultades al club, en 1939, cuando se llegue el momento de firmar los nuevos contratos... De nuevo en San Francisco, después de una interesante pesquería, Joey ha afirmado a sus amigos que el próximo año será de los primeros en reportar al campo de entrenamiento... «No me pasará más lo de este año»—dijo Joe. «Seré el primero en firmar y en reportar, y, procuraré ponerme en condiciones desde temprano, a fin de registrar una buena temporada»... Algunos expertos tienen la impresión de que DiMaggio ha conferenciado ya con Ed Barrow sobre el contrato de 1939, llegando a un acuerdo... Joe no cree haber tenido una buena campaña en 1938, pero, no culpa de ello a sus problemas de sueldo, ni a lo tardío de su incorporación al club... Dice que todo se debió a las numerosas suspensiones por lluvia que experimentó la novena... «Cada vez que iniciaba una racha, llovía y teníamos que suspender cuatro o cinco games»—dice Joe. «Una vez estuvimos una semana completa sin jugar a la pelota»... Según las estadísticas oficiales, empero, DiMaggio no lo hizo del todo mal... Bateó .324 en la temporada, empujó 139 carreras y conectó 32 home runs...

Según él, el batazo que le dió a Dizzy Dean en el segundo game de la serie mundial es el más fuerte que ha dado en las Mayores... Nosotros creemos lo contrario, y nos parece superior uno que dió hace dos años, a Carl Hubbell, en el match final de la serie de 1936... Pero, en todas estas cosas siempre imperan las opiniones personales...

POLO CLUB EN FUERTE MATCH HOY CON EL HABANA YACHT CLUB

EL TRIO DEL "POLO CLUB" CONFIA EN QUE ESTA NOCHE LE QUITARA EL INVICTO AL TEAM DEL HABANA Y. C.

Este interesante match, se efectuará en el turno estelar, y en el primero se enfrentarán Vedado Tennis y Regimiento 6. Si pierden el Yatch y el Vedado se producirá un triple empate

—Por «PETER»—

Fausto La Villa, el alter ego de Manolo Larrubia en el sector polístico, después de hacer una cruz con ceniza en el patio de su casa, nos ha prometido que hoy no lloverá y que por lo mismo se podrá celebrar en el Campo Cerveza Polar la tercera jornada de polo nocturno, en opción al hermoso trofeo que dona para el ganador el doctor Nicolás Sierra.

Como en las dos fiestas anteriores se celebrarán dos encuentros. En el primer turno, «Vedado Tennis» y «Regimiento 6». El trío de los Marqueses se reforzará con Gustavo Gontavo González del Valle, jugador experimentado, con el que espera Coquito Montalvo darle más **punch** al team. Será este match muy reñido, porque los polistas de Columbia, como es natural, no querrán perder la ventaja que tienen, sino más bien mejorarla con intenciones de escalar el primer lugar, si es que los del H. Y. C. patinan esta noche contra el Polo Club.

El «Regimiento 6» está optimista de su triunfo, y como los del «Polo Club» convienen en que esta noche se acabará el invicto de los **yatistas**, nada de particular tendría que mañana tuviéramos que hablar de un triple empate en el primer lugar. Si, por el contrario, los del «Regimiento 6» son vencidos por los vedadistas, entonces tendrían después que hacer una labor parecida a la del indio, porque como están los teams, trabajo ha de costar bajar en el estado del torneo a los que se «encaramen».

En el turno estelar veremos al invicto trío del Habana Yacht Club contra el famoso triunvirato que a Manolo Larrubia tiene por capitán. Aurelio Collazo, Rodolfo Guzmán y el Mayor Pérez Ortega, al decir de un yatista amigo nuestro« están que cortan». Pero contra esta cualidad de los «lobos», habrá que contrarrestar el ímpetu de Che Brown, Eddie O'Connor y Bos Salmon, quienes están dispuestos a jugarse el mallet y el casco con sus adversarios de esta noche.

Para los encuentros de esta noche, se han hecho las siguientes designaciones de oficiales: En el primer juego de Vedado Tennis Club y Regimiento 6, actuará de referee el señor Jesús A. Jiménez. Y en el segundo match, entre Habana Yacht Club y Polo Club, El Campeón de Tiro, en Camp Perry, ha sido designado como referee en todos los matches en que no actúe el trío del V. T. C. Ruibal, como ya dijimos en anteriores reseñas, había advertido que tenían que buscarse otro referee porque tenía que ausentarse de Cuba.

El teniente Julio Nápoles actuará de time-keeper en ambos encuentros. Joe Martínez parece que declinó el puesto, porque en uno de los anteriores matches, le protestó el tiempo.

Para que nuestros lectores se den cuenta de la importancia de los partidos de esta noche, vamos a publicar el estado en que se encuentran los clubs. En el estado aparecen los juegos ganados y perdidos y los goals a favor y en contra de cada uno de los teams:

	G.	P.	Gf.	Gc.
Habana Y. Club	2	0	11	5
Regimiento 6	1	1	10	9
Polo Club	1	1	7	8
Vedado T. Club	0	2	3	9

El primer juego comenzará a la hora del cañonazo.

Manolo nos ha dicho que «La rubia del camino», la película que ahora se exhibe en los cines de la capital, no tiene nada que ver con él.

—Beli Hernández no reparará en lo sucesivo, en el tiempo que falte por jugar. Lo ha prometido.

—Manolo Quevedo va a lucir esta noche muy elegante.

—Los soldados que actúan como jueces de goal, nos encargan que aclaremos que no son comunistas. Usan bandera roja porque es la que se les ha dado para que la agiten en alto cada vez que la esféride pase por entre los postes.

—«Sitiecito» continuará echándole aire a las pelotas cuando se lo pida el referee.

—Y «Cuco» Conde estará en el micrófono. Si el muchacho, en vez de chukker, habla de rounds, debe perdonársele, porque no hay que olvidar que es quien habla por el micrófono de la Arena Cerveza Cristal.

SPORTS DIARIO DE LA MARINA SPORTS

PAGINA CATORCE LA HABANA, MIERCOLES, 26 DE OCTUBRE DE 1938. AÑO CVI

Donald Budge, as del tennis amateur, parece haber firmado ya para jugar profesionalmente por $50,000.

Los bateadores de las dos Grandes Ligas perdieron mucho average este año

La mayor parte de los hitters que tuvieron buenos averages el año pasado, cayeron lastimosamente en 1938. Una curiosa estadística sobre este particular. Detalles.

NEW YORK, octubre 25.—La temporada de baseball de 1938, en las Grandes Ligas, pasará a la historia del juego como la más mala que se recuerda en hitting. Esto no sólo se ha podido observar en la Liga Nacional, donde se usa constantemente la llamada «bola muerta», sino en la Liga Americana. Es más, la caída de los grandes bateadores ha sido más pronunciada en la Liga Americana que en la Nacional.

De los primeros diez bates de 1937, sólo uno, Cecil Travis, torpedero de los Senadores, ha podido coger puesto entre los diez primeros de este año, y, aún así, cayó en más de ocho puntos.

En la Liga Nacional, cuatro hombres—Ernie Lombardi, Johnny Mize, Joe Medwick y Lloyd Waner—volvieron a caer entre los diez primeros, pero sólo uno—Lombardi—demostró un adelanto. El largo catcher de los Reds de Cincinnati se llevó el campeonato de hitting con promedio de .342, aumentando bastante su average del año pasado. Joe Medwick perdió alrededor de 52 puntos; Johnny Mize perdió 27 y Lloyd Waner, 17.

Charley Gehringer, del club Detroit, de la Liga Americana, experimentó la caída más grande que se recuerda, al bajar de .371 a 308 en la temporada. Una pérdida de 63 puntos.

Otros que perdieron average considerablemente fueron Lou Gehrig, Zeke Bonura, Beau Bell, que bajó de .342 a 260; Hank Greenberg, Gerald Walker y Pete Fox. En la Liga Nacional, Gabby Hartnett, Billy Herman, Paul Waner y Dolf Camilli perdieron numerosos puntos de sus averages.

No puede achacarse esta caída a la existencia de bolas muertas, porque, de otra parte, algunos jugadores que batearon poco en 1937, aumentaron considerablemente su average en la última season.

Jimmy Foxx, por ejemplo, tuvo un año de gloria. En 1937 no bateó más que .286 y este año volvió a batear en forma, para resultar e lmejor hitter de la Liga Americana. En la Liga Nacional, Debs Garms, que bateó .259 en 1937, terminó la campaña de este año con promedio de .314, una ganancia de 55 puntos.

He aquí una estadística interesante, comparando a los diez primeros bateadores de cada Liga, según sus promedios del año pasado y de 1938:

LIGA NACIONAL

Los diez primeros en 1938

	1938	1937	G.	P.
Lombardi	.342	.334	8	—
Mize	.337	.364	—	27
McCormick	.327	.325	2	—
Vaughan	.323	.322	1	—
Medwick	.322	.374	—	52
Hack	.320	.297	23	—
Garms	.314	.259	55	—
L. Waner	.313	.330	—	17
Ott	.311	.294	17	—
Weintraub	.311	.274	37	—

Los diez primeros en 1937

	1937	1938	G.	P.
Medwick	.374	.322	—	52
Mize	.364	.337	—	27
Hartnett	.353	.274	—	79
P. Waner	.353	.280	—	73
Whitney	.341	.278	—	63
Camilli	.339	.251	—	88
W. Herman	.335	.277	—	68
Lombardi	.334	.342	8	—
Manush	.333	.238	—	95
L. Waner	.330	.313	—	17

LIGA AMERICANA

Los diez primeros en 1938

	1938	1937	G.	P.
Foxx	.349	.286	63	—
J. Heath	.344	.233	111	—
B. Chapman	.340	.297	43	—
Myer	.336	.293	43	—
Travis	.335	.344	—	9
Trosky	.334	.298	36	—
Steinbacher	.331	.260	71	—
Radcliff	.330	.323	7	—
Averill	.330	.289	41	—
Cronin	.325	.307	18	—

Los diez primeros en 1937

	1937	1938	G.	P.
Gehringer	.371	.308	—	63
Gehrig	.351	.295	—	60
DiMaggio	.346	.324	—	22
Bonura	.345	.286	—	59
Travis	.344	.335	—	9
Bell	.340	.262	—	78
Greenberg	.337	.313	—	24
G. Walker	.335	.305	—	30
Dickey	.332	.313	—	19
Fox	.331	.293	—	38

Nota: G., quiere decir ganancia de puntos en la season; la P. señala la pérdida.

BASE BALL EN BARO

En días pasados se efectuó en Baró un desafío entre las novenas de el Peñón y el team jr., de este pueblo, ganando los últimos con anotación de 7 por 5.

Se distinguieron al bate Paquito Bachiche, Chaplin y Juvenal. Por su fielding son dignos de mención L. Sardiñas como siempre un coloso en su posición, A. Orio y A. Faget.

Hubo gran pitching por parte de Caballero.

Por los vencidos se distinguió Carlos.

Anotación por entradas.

		C.	H.	E.
Baró jr	001 020 022	7	11	1
Peñón	100 310 000	5	8	1

Baterías: Caballero y Sardiñas por Baró; Eusebio y Carlos por el Peñón.

ESTRELLAS CUBANAS RETAN A TODOS LOS TEAMS DE BASE BALL DEL INTERIOR

El team de base ball «Estrellas Cubanas» integrado por players profesionales y dirigidos por Manolo Cueto, reta a todos los clubs del interior de la isla para series o un solo game. «Mulito» Machado C., Montero, «Cayuco» Martínez, Jesús Lorenzo, Torres p., Pepín Pérez 1ra., Etchegoyen 2b., Heredia 3b., Castillito ss., «Tito» Nazario, «Mulo» Morales y Pagés outfielders.

Los retos pueden dirigirse a Manolo Cueto, Periódico AVANCE.

CITACION A «CAYUCO» MARTINEZ

Para un asunto urgente cita Rogelio Rodríguez al pitcher Martínez. Hora: de 8 a. m. a 4 p.m.

ARGUDIN FUE EL CHAMPION BATE DE LA JUSTA JUNIORS

Conectó 10 hits en las 22 veces que fué al bate, durante los desafíos que se efectuaron.

Pepe Argudín, el entusiasta infielder del equipo de la Universidad, ha sido el líder de los bateadores en el campeonato de baseball junior que se efectuó en el Stadium de la Universidad, y en el que intervinieron cuatro conjuntos.

Después de conectar 10 hits en 22 veces el bate por un promedio de .455, Argudín se vió a la cabeza de la procesión de bateadores, sacándole alguna ventaja a M. Ullivarri, de Belén, que ocupó el segundo lugar.

Rafaelito Inclán, héroe de la serie co-criolla de baseball amateur de 1921, fué el líder de los pitchers, mientras el propio Argudín resultaba el mejor empujador de carreras: Del Corral resultaba el líder, anotando, y Díaz Galup conseguía el mejor fielding.

Los numeritos oficiales son:

Estado de los clubs:

	J	G	P	E	Ave.
C. Español	6	5	1	0	833
Universidad JR.	6	4	2	0	666
A. A. de Belén	6	2	3	1	400
Miramar Y. C.	6	0	5	1	000

Batting Average

	VB	C	H	Ave.
Universidad Jr.	193	36	52	269
C. Español	205	48	52	260
A. A. de Belén	168	37	34	253
Miramar Y. C.	174	15	33	189

Fielding Average

	O	A	E	Ave.
C. Español	163	55	12	947
Universidad Jr.	151	73	17	929
Miramar Y. V.	138	66	21	906
A. A. de Belén	139	55	34	850

Batting individual

	J	VB	C	H	R	CE	Ave.
A. Escobar U.	2	4	3	3	0	0	750
J. Argudín U	6	22	2	10	0	11	455
M. Ullivarri B	6	16	6	7	2	2	438
M. Castro U	6	16	4	7	0	4	438
O. Jordán M.	2	5	1	2	0	0	400
A. Lapeira U.	2	5	0	2	0	0	400
Díaz Galup U	6	22	5	8	0	2	364
Sánchez CE	6	27	6	9	0	9	333
Rguez. CE	2	3	0	1	1	0	333
Bosch CE	3	3	1	1	0	0	333
Ctñda. CE	2	3	1	1	0	1	333
Fiol B	6	23	5	7	0	3	304
Corral CE.	6	27	8	8	5	0	290
Varas CE.	6	17	3	5	3	3	294
Rdguez. U.	6	25	6	7	1	6	280
Muñoz CE.	6	18	7	5	6	3	278
Alonso U	6	20	3	5	0	4	250
Fraga M.	4	11	2	3	4	0	273
Pina M.	6	15	2	4	1	1	267
Medina M	6	15	2	4	3	1	267
Inclán CE	5	15	0	4	0	0	267
Alonso U.	6	20	3	5	0	4	250
Labrada U.	2	4	2	1	0	1	250
Muñoz CE	5	17	4	4	1	3	235

COMENZARA PRONTO LA JUSTA DE BASKET DE LOS DE 16 AÑOS

Hay que presentar todas las inscripciones antes del día 8 del próximo mes de noviembre.

La Federación Atlética Intercolegial de Cuba convoca por este medio a todos los Colegios y Academias de la República, inscriptos en la misma, para el campeonato de basket ball de menores de 16 años, del año 1938-1939, que celebrará de acuerdo con las siguientes

Bases

Primera: Solamente las entidades asociadas a la Federación Atlética Intercolegial de Cuba podrán tomar parte en este campeonato y aquellas entidades que deseen inscribirse lo solicitarán por medio de una comunicación firmada por el Director del Colegio solicitante, dirigida a la Secretaría de la Federación local del Colegio La Salle, calle 13 entre B y C. Vedado.

Segunda: Los atletas que forman los diferentes equipos que tomen parte en este campeonato han de ser inscriptos previamente en esta Federación y estar en aptitud de poder competir de acuerdo con los Estatutos, Reglamento y demás disposiciones vigentes de la Federación.

Tercera: Las solicitudes de inscripción de las entidades deberán ser acompañadas de los siguientes requisitos:

a) Lista de Atletas.

b) Recibo del pago de la cuota anual.

c) Planillas de todos los atletas que han de ser inscriptos.

Cuarta: Las planillas de inscripción de los atletas deberán ser acompañadas de los siguientes requisitos:

a) Certificación del Registro Civil.

b) Dos retratos tipo carnet.

c) La cantidad de $0.50.

Todos los requisitos exigidos en las bases Tercera y Cuarta, así como toda la documentación han de estar en esta Federación antes o el día 8 de noviembre, recibiéndose hasta las 5 p. m. en cuya fecha y hora vence el plazo de inscripción, celebrándose ese mismo día a las 5.30 junta para ultimar todos los detalles para el comienzo de dicho campeonato.

Sexta: Los premios consistirán en:

a) Copa de plata para el team qce termine en primer lugar.

b) Copa de plata para el team que termine en segundo lugar, caso que participen 5 o más teams.

c) Medalla de oro para el jugador del team campeón que haya jugado el tiempo reglamentario.

d) Medatalla de plata para el jugador del team que termine en segundo lugar, que juegue el tiempo reglamentario, caso que participen 5 o más teams.

Séptima: Se jugará con una bola que no tenga menos de 28 pulgadas, ni más de 29.

Habana, 12 de octubre de 1938.

Gabino DELGADO, Jr.
Secretario.

Vto. Bno.

(Fdo.) Dr Narciso CAMEJO,
Comisionado de Basket-Ball.

AMATEURS ACES Por DAN

—Dicen que Ubieta no aceptará la medalla del champion-bat.

—Algo sobre el tennis.

Joaquín Viego, manager del Club Hershey, dice que «Natilla Jiménez» dará el salto al profesionalismo, cuando tenga la seguridad de caer en una novena q. le asegure el porvenir»... «Para saltar y convertirse en un profesional de 60 pesos al mes, es mejor quedar donde está», dice Joaquín, que tiene el mejor record entre los managers del base ball amateur... Quilla Valdés, que ha recibido un «premio al mérito por su labor de la última temporada, no aceptará el trofeo... «No creo bien eso del premio al mérito», dice Quilla. «Soy o no soy el champion bate de la Liga Nacional... Si lo soy, que me den la medalla que me corresponde... Si no lo soy, prefiero que no me den nada»... En el sector amateur se duda que el player Ubieta acepte la medalla de champion bat... Los mismos Caribes decían eso el lunes por la noche en el basket ball... El joven player fué sólo nueve veces al bate, y ha logrado el champion bat actuando como emergente... Si nosotros hubiéramos tenido algo que ver con el asunto le hubiéramos dado la medalla del chambion bat a Quilla, y el premio al mérito a Ubieta... Y para actuar así aplicaríamos la moral de la regla, no la letra escrita...

Doctor Ciso Camejo, que continúa al frente de la Federación de basket ball, tiene ideas interesantes para lo que resta de la season... Al iniciarse el campeonato de juniors, se celebrará el «Día de Miguel Moenck», haciéndose entrega a Herr Mike de la medalla que le otorgó la Federación... Esa noche serán presentados a los fanáticos los componentes del equipo que ganó el primer campeonato de Cuba, que están aún en la Habana... La Federación les regalará un diploma como recuerdo a esa hazaña... Otra idea interesante es la de instituir la creación oficial del «Team de Estrellas» del campeonato, con diplomas para los que resulten seleccionados... En esta votación tomarán parte los tres miembros de la Federación, los periodistas que cubren las informaciones del basket unionista, y los oficiales del campeonato.

Los players del Club Hershey fueron el lunes a ver en acción a sus basketbolistas y les llevaron la mala suerte... Por primera vez en la season de los juveniles, los muchachos lucieron wilds y no tuvieron la puntería que otras veces... Además, gardearon tan «cerrados» que cometieron numerosos fouls, muchos de ellos en su propio territorio... Pero, Hershey fué difícil de conquistar, y como todavía le quedan por efectuar matches que puede capturar, tenemos la seguridad de que ha de clasificar para la serie final... Dos observadores imparciales dicen que: Vedado, Universidad y Hershey tienen su clasificación casi asegurada, quedando el cuarto puesto a discutir entre Miramar, Atlético, y Fortuna... El Cubaneleco ha recibido un golpe de mala suerte en la arrancada y ahora necesitaría ganar todos sus matches para clasificar... Esas tres derrotas que tiene pesarán mucho.

Un encuentro que debe resultar interesante es el de Miramar y Atlético... Los dos teams han estado jugando buen basket en sus últimas dos salidas, y, parecen contar con fuerzas equilibradas... El team de Miramar parece de más punch y mayor resistencia, pero, los Tigritos «no son palomas»... Vázquez, Méndez y Foyito están jugando estupendamente, especialmente el primero, que se ha transformado en un magnífico jugador defensivo... Miramar tiene un team bien balanceado... Esos hermanos Rosseau tiran bien a la canasta, y son difíciles de eliminar... Arturo parece más completo que Tony, aunque éste no es ninguna pieza nula en el floor... Panchito Franquiz es un magnífico pasador y gardeador, aunque resulta flojo tirando al aro, y Labrit, sin reunir condiciones personales de valía, representa una inyección excelente, útil al club en todos los momentos... Hasta ahora, Miramar ha luchado con dos teams flojos, y ha ganado bien... Algunos dudan que puedan repetir sus éxitos frente a la Universidad y el Vedado... Nosotros no queremos decir una cosa, ni la otra, pero, todo team que pase bien la pelota y que tire al goal con calma tiene chance en el floor, y el Miramar reúne esas dos condiciones...

El chance del Fortuna tampoco es malo... Cheo tiene un conjunto de peso, especialmente en su parte defensiva, y el peso es un factor que decide mucho, cuando las fuerzas de los conjuntos están equilibradas... Ese número 14 del Fortuna es un hombre de peso y de coraje... Y lo mismo decimos de Ginzo... El campeonato juvenil pasa el viernes al terreno del Cubaneleco, ofreciéndose algunos choques de interés... Esto animará más la jornada y reunirá mayor número de aficionados en el floor, porque el piso eléctrico es actualmente el más popular de todos...

EN UN ENCUENTRO FALTO DE EMOTIVIDAD, CELEBRADO EN MEXICO, JOE PEDROSO LE HIZO TABLAS AL EX CAMPEON JOE CONDE

Los dos últimos programas eliminatorios se celebrarán sábados y domingos en la Arena Cerveza Cristal. Para ambas veladas ofrecen programas de gran interés. Una felicitación de Barón

—Por «PETER»—

Muchas noticias del sector de la coliflor, tenemos que brindar hoy a nuestros lectores. Pero a lo cimero queremos saldar una deuda que tenemos contraída con nuestros lectores, ya que en días pasados, prometimos decir algo del match entre Joe Pedroso y Joe Conde, celebrado recientemente en la ciudad de los Palacios.

Sobre este match celebrado en México, nos cuenta el redactor de «La Afición» D. Vara, lo siguiente:

«Joe Pedroso, el cuarto debutante cubano que hizo su presentación enfrentándose en el match principal de la función celebrada en la Arena México, logró un empate con el excampeón ligero Joe Conde, en un pleito que tuvo sus mejores momentos en los episodios finales. »

«No pudieron acoplarse bien los dos muchachos y por ello el encuentro se vió falto de acción y emotividad en más de la mitad de los diez rounds, y sólo cuando a instancias del referee se vieron obligados a desplegarse en forma más amplia, animaron el combate, haciendo que los tres últimos rounds nos compensaran los malos ratos anteriores».

«No es posible hacer un juicio sobre lo que el cubanito sea. Frente a Conde, que presentó grandes dificultades tanto por su excesiva defensa como por su falta de acometividad, el antillano se vió obligado a conservarse en un plan en el que poco o nada hizo. Una que otra escaramuza, y en general, el tiempo se fué pasando en abrazos en los que nada se hacían, y motivando el descontento de la clientela, que antes había visto cuatro pleitos llenos de acción.

«Por eso fué mayor el contraste, y la impaciencia de la gente se hizo mayor. Sin embargo, ya en el octavo round el negro se puso a atacar con brío y vimos que daba buenos golpes los que, como es natural, no hicieron gran daño al Mazatleco».

«El último round fué el mejor y en el cambiaron golpes los dos enemigos. Dió mayor número el cubano, pero los de más efecto fueron los de Conde, por lo que el empate que se dictó fué el mejor veredicto que pudo darse».

Y ahora vamos a dar noticias del boxeo local:

Dos bajas se han experimentado en la lista de los boxeadores amateurs Ellas son las de Pedro Díaz y José Carnesoltas.

Estos dos muchachos fueron expulsados del ring, recientemente por la pobre demostración que ofrecieron. Como excusa, dijeron que no se habían pegado duro porque son amigos, pero entonces el Presidente de la Comisión Nacional de Boxeo y Luchas, comandante Jaime Mariné dispuso sus bajas en la lista de alumnos de la Academia de Boxeo de Camagüey, que fué donde tuvo lugar dicho encuentro «amistoso».

No hay duda de que la medida es disciplinaria, porque la verdad es que la mayor parte de los boxeadores son amigos, pero cuando entran en el ring, cada uno tiene que hacer su mejor esfuerzo, porque la amistad no le priva para dar duro.

El sábado y el domingo, tendremos dos buenos programas del campeonato de los Guantes de Oro. Luis Felipe Gutiérrez ha combinado para esas noches carteles muy atractivos. Estos dos programas serán los últimos eliminatorios de la gran contienda. Después habrá un receso hasta el quince de noviembre, que será cuando comenzarán los finales en el Nuevo frontón, née Palacio de los Deportes.

Guillermo Tartabull y Manuel Sánchez, son los designados para el bout estelar sabatino. Dos de los mejores pesos ligeros que aportan en todos sus encuentros voluntad y coraje, detalles por los que ambos cuentan con las simpatías de los aficionados. Sánchez es el ídolo de la Ruta 2; de los Omnibus Aliados, y tiene una izquierda que adormece.

Y Tartabull, a juzgar por sus últimas demostraciones, parece que no se dejará «arrollar».

Otro star bout de la noche, que ocupará el turno semi final, será el de Gregorio Gutiérrez y «Bull Dog Camagüeyano». Pelea de revancha. No hay que olvidar que Gutiérrez derrotó al púgil de Camagüey, pero desde entonces, se ha venido preparando en gran forma, no ya con el ánimo de ganar, sino con el decidido propósito de noquear. Y la verdad es que el Bull Dog está.. «que muerde» .

Angel Ruiz, es un welter que tiene que pelear con Gonzalo Piñeiro por la faja de las 147 libras, pero antes de llegar a este match que tanto interés ha despertado. Pincho nos presentará al primero, o séase a Ruiz, contra Ramón Saavedra, que ha sido un finalista destacado.

Nicolás Dueñas, la Clase del Deportivo Príncipe, contra Mateo Corona, un welter legítimo del Marianao Social.

José Ferrer e Isidoro Ponciano.

Y René Contino vs. Ramón Castillo.

El domingo, pues, habrá que madrugar para coger buenos puestos.

Como final, va una carta que nos envía Milton Barón, uno de loso jueces que actuaron en el programa celebrado el pasado sábado. Se trata de una felicitación que se nos hace, y la cual en verdad agradecemos porque es de calidad. Dice así:

«Habana, octubre 24 de 1938.

Mr. Peter.

Departamento de Sports,
DIARIO DE LA MARINA,
Habana.

Estimado Mr. Peter;

He leído su artículo en la edición del domingo de DIARIO DE LA MARINA», relacionado con el programa de boxeo llevado a cabo en la Arena Cristal en octubre 22, y deseo felicitarle por su magnífico trabajo.

Le ruego no interprete mis intenciones de escribirle por el mero hecho de haber actuado como Juez en esa ocasión, aunque no es menos cierto que la mayor parte de los silbidos escuchados son injustos; y mucho estimaría, yo que, de vez en cuando, apareciera un artículo como el que ha publicado usted en el periódico del domingo, ya que estimo que habrá de contribuir grandemente a eliminar la mayoría de las protestas que son casi siempre injustificadas.

Reiterándole mi felicitación y, al mismo tiempo, expresándole mis sinceros votos por su mayor éxito, me suscribo.

Sl afmo, amigo y s. s.
Milton Baron.

BUENOS TEAMS EN LA LUCHA DE TENNIS POR LA COPA HABANA

El Ferroviario, el Vedado Tennis y el Almendares esperan dar la mejor batalla por el triunfo

Un entry formidable se reunirá este año al ponerse en discusión del sábado en una semana, el famoso trofeo de tennis «la Copa Habana». Los clubs han hecho un buen esfuerzo en ese sentido y podemos afirmar que el evento ha de reunir en los courts a los mejores jugadores cubanos del momento.

El club Ferroviario, por ejemplo, contará con un team que debe dar buena batalla por la copa hasta el final. Pepito Agüero es el capitán del conjunto, e incluídos en el mismo tenemos a Jorge Sánchez Junior, al senior, Andrés Llorente y a Salvador Vicente.

El Vedado Tennis Club dependerá de los strokes del asesor del deporte, Ingeniero Ricardo Morales, que será el capitán del team, así como del veterano Rogelio París, que está jugando otra vez en forma: Ernesto Fernández y Charles de Zaldo.

El Jaimanitas no ha combinado todavía su conjunto, pero, tenemos noticias de que presentará a Colmar, un miembro del team austriaco de la Copa Davis: Jack Conill, Jorge Cancio y otros más.

El Almendares debe dar la batalla con Bienvenú, Andrés Meana, Pino Herrero, Ramiro de Cárdenas y un jugador argentino que será una sorpresa. Y el Cubaneleco contará con Antonio de la Torre, que ganó recientemente el campeonato de juniors, Eric Williams y otros más.

Los eléctricos están cultivando el tennis con entusiasmo y dada la proximidad de los courts con el centro de la Habana, se habla de colocar graderías en los mismos, a fin de que sirvan de escenario a muchas competencias de tennis durante la temporada que se avecina, y que se iniciará, como dijimos ya, con la lucha por la Copa Habana.

LOS TIGRES DEL CLUB DETROIT PIENSAN EN TOMAR A CECIL TRAVIS

WASHINGTON, octubre 25. (AP). Los Senadores de Washington se han enterado hoy que los Tigres de Detroit tienen interés en adquirir los servicios del short stop Cecil Travis, pero, Griffith se propone pedirle al pitcher Tommy Bridges, al outfielder Cullenbine, y probablemente otro hombre más.

La Federación de tennis ha acordado prorrogar hasta el martes entrante, a petición de varios clubs, las inscripciones para el campeonato de la Copa Habana... Para esa fecha, el Jaimapitas Club habrá formado oficialmente su team y podrá hacer su inscripción formal en la competencia... Es posible, también, que el Yacht Club se decida también a tomar parte en la justa... El draw tendrá lugar el jueves por la tarde, en presencia de todos los delegados y el campeonato comenzará el sáado por la tarde, en los terrenos que se señalarán... Esta competencia reunirá a los mejores tennistas cubanos del momento y promete resultar de enorme interés...

TIPS: Ayer nos aseguraron que la legislación existente para decidir el champion at de los amateurs se acordó a propuesta, precisamente, de la representación de Hershey, que es al club que más ha perjudicado!

Sorteos Benéficos

FIJO
48
CORRIDOS
17 - 34

M.E.C.D. 2016

SE TEME QUE CEFERINO GARCIA SEA UN BLANCO FACIL PARA ARMSTRONG

Aún cuando Ceferino García está realizando magníficas demostraciones de punch en el gimnasio donde practica, mientras los mismos ayudantes de Henry Amstrong parecen desorientados por las performances del campeón, los aposta-dores se niegan a ver otra cosa que un triunfo claro del negro en la pelea que se efectuará el próximo día 2 en el ring del Madison Square Garden y lo señalan favorito para ganar con logros de 9 a 5.

La cotización está basada en la opinión existente de que Ceferino no es buen boxeador cuando la pelea se lleva por el infighting. «Cuando se presentan los cambios de golpe, García resulta un fácil blanco y no puede desprenderse de su rival —dicn los expertos—. El día que Barney Ross peleó con él en el Carnaval de Campeones que se efectuó en el Stadium de los York Yankees, Barney Ross logró retener su corona, precisamente porque atacó fuertemente a García en el infighting. Ahí fué donde se decidió la pelea.»

García, empero, no se preocupa por lo que digan los cotizadores y mantiene su entrenamiento en el gimnacio Stillman, castigando fuertemente a sus ayudantes con las dos manos. Estos dos muchachos —Petey Mike y Bill Lancaster— que imitan bastante el estilo de Henry Armstrong al pegar, han tratado de castigar a Ceferino en el training, pero, el filipino los ha rechazado en condiciones, pegándoles abiertamente con las dos manos.

Lancaster es el único que la molesta, a veces, y cuando Ceferino se impulsa, lo lleva fácilmente hacia las sogas y lo castiga duro con las dos manos.

El manager de Lou Ambers está buscando que le garanticen una pelea de revancha con el campeón Armstrong... Tony Canzoneri celebrará otra pelea de «liga menor» dentro de una semana en la Broadway Arena... Dicen que Jimmy Adamick está todavía en un hospital de Filadelfia, recibiendo el mismo tratamiento que Mickey Cochrane cuando el pitcher Bump Hadley le dió el dead ball... Joey Archibald, el nuevo campeón de los pesos plumas, tendrá abundante competencia en el futuro... Y es posible que se caiga en las primeras salidas...

Louis en un gran bout

Mike Jacobs acaba de retornar a New York, procedente de San Francisco, California, con la noticia de que oe Louis defenderá su título el mes de abril de 1939 en una pelea que se efectuará como parte de los festejos de la Feria de California. Su oponente no ha sido señalado todavía, pero se tiene entendido que será escogido entre Maxie Baer, Tommy Farr y Lou Nova.

Mike afirma que le han ofrecido una garantía de medio millón de pesos y que el bout se efectuará en un stadium que tiene capacidad para 45.000 personas... Si Ceferino García logra vencer a Armstrong en la pelea del día 2, entonces peleará con Al Hostak, el 25 de noviembre en el Garden por el tttulo middler.

Tópicos Futbolísticos

—La Selección de México batió al Euzkadi por 8 a4.
—Isidro Lángara se encuentra enfermo en un sanatorio.
—Martín Ventolrá fué el mejor de los 22 jugadores.

—Por «PETER»—

Nosotros hemos venido publicando las reseñas de los últimos triunfos del equipo «Euzkadi», en México, y como es lógico y natural, tenemos que seguir hablando de las actuaciones del conjunto que a don Luis Regueiro tiene por capitán, aunque ahora sea para dar cuenta de derrotas y no de triunfos, como antes. Este nuevo revés de los vascos es más contundente que el anterior. Los «norteños» sucumbieron con un score de 8 por 4. Este encuentro se jugó el 16 de octubre, y como verán nuestros lectores, en la alineación que se publica al final de la reseña que vamos a reproducir, no aparece en el ejo de la línea de ataque el gran Isidro Lángara. Y esto merece una explicación que en seguida vamos a dar: Sabemos de muy buena fuente que el día 12 de octubre, es decir, días antes de este match, regresó en uno de los pabellones de distinción del Sanatorio Español el equipier Isidro Lángara, que inesperadamente ha sido atacado de una fuerte dolencia, «aunque—nos dice Alegría— afortunadamente el pronóstico no indica gravedad extrema».

Hecha esta explicación, vamos ahora a reproducir, como ya hemos dicho, la reseña del encuentro que ganó la Selección de México al combinado «Euzkadi»:

¡No hay pero que valga!

Los seleccionados para integrar el equipo «México» que se enfrentaron a los seleccionados nacionales de España, han jugado un futbol superior que tiene, quiérase o no, que convencer hasta a los más papistas.

Si hay en México, gracias a los jugadores extranjeros, un equipo que pueda rivalizar ampliamente ante los vascos del Euzkadi, es el combinado local.

Esta es una verdad de a folio, y, además, que nadie podrá borrar tan fácilmente, pues la actuación del seleccionado México que preparó Biró, es un equipo que puede ir a cualquier parte, y no se crea que porque ganó a los vascos, sino porque de verdad jugó y continuará jugando al futbol después de la victoria estrepitosa.

Yo no sé si habrá quien quiera desmentir el mérito de los jugadores locales, pero quien tal pretenda deberá ser un gran necio.

Por lo menos, el público en general aceptó el partido como un gran juego y «tirios y troyanos» están de acuerdo en que tenemos un equipo capaz de enfrentarse al gran grupo Euzkadi.

Lángara hizo una falta enorme en el equipo visitante, pero sin pecar de pasión nacionalista, o cosa por el estilo, cabe decir que si los vascos poseyeron al gran delantero, también hubiesen sucumbido.

Fué en general un match que convenció y satisfizo ampliamente.

Un magnífico partido resultó el primero de la serie entre la selección de México y el equipo Euzkadi. La selección local, que tan hábilmente preparó el señor Julio Biró, derrotó por gran margen al equipo vasco.

Todos los jugadores del equipo local desarrollaron gran calidad de juego, multiplicándose en el campo y haciendo a larde de fibra desbaratan las jugadas del conjunto vasco; la delantera del equipo visitante anduvo a la deriva, no obstante la buena voluntad de Cilaurren no le fué posible substituir airosamente al gran centro delantero Isidro Lángara, que por encontrarse recluído en el sanatorio, víctima de penosa enfermedad, nos dejó con el deseo de verlo participar en este primer match de la serie.

Todos los jugadores cumplieron y entre los más destacados tenemos al catedrático Martín Ventolrá, que superó a los veintiún hombres que se encontraban en la cancha. En el primer tiempo se destacó «Pichojos», que ocupó el lugar de López Herranz, que por estar lastimado no jugó. El pirata Fuente contribuyó mucho al triunfo, ya que dió un gran partido, dejando a un lado su apatía característica.

La línea media cumpliendo, sobresaliendo, como siempre, Fernando García, y constantemente sirviendo balones oportunos a sus delanteros.

Como todo el público lo esperaba, el par de backs, Aspiri y Laviada, dió gran rendimiento.

Urquiaga, en las pocas intervenciones que tuvo, se portó a la altura de sus compañeros.

Al principiar el match se nota dominio por parte del equipo Euzkadi y logra su primer goal, gracias a un buen tiro de Emilín, que parte del público lo apreció como un off-side.

Con un tanto en contra, el equipo México reaccionó, y minutos después logró el empate. Fué un precioso tiro que incrustó en la red Martín Ventolrá a un servicio dado en gran forma por «Pichojos».

El marcador vuelve a moverse a favor de los nuestros y ahora el encargado entra con codicia por el balón.

Ya para terminar el primer tiempo, Ventolrá, que como antes dijimos, tuvo una magnífica actuación con todo y estar constantemente marcado, logró el cuarto de la mañana que Cazarán desvía débilmente.

Concluyendo con un score de cuatro a uno termina el primer tiempo.

Al dar principio la segunda etapa del partido, los vascos hacen grandes esfuerzos para alcanzar a sus rivales y Cilaurren, en un fuerte tiro que rebota en el larguero, deja sin «chance» a Urquiaga, anotando así el segundo tanto a favor de su equipo, goal que todos tuvieron oportunidad de apreciar, menos el árbitro, que tras previas consultas, dió el tanto por bueno.

«Titi» anota el quinto.

Hay un castigo en contra del equipo México, castigo ejecutado por Cilaurren y que Urquiaga no detiene, porque no pudo apreciar la trayectoria de la bola en virtud de que sus compañeros se cerraron demasiado frente al marco; él con los puños despeja, pero la bola pega en uno de los postes, rebotando hasta el fondo de la meta.

Otro goal a favor de la selección México que logra Cazarín mandando un tiro desde fuera del área penal que sorprende a Blasco, que no hace ningún intento para evitarlo.

Otro avance más de los locales y logra Fuente el séptimo tanto.

Ibarra entra a suplir a Blasco, que ha tenido una mala mañana y cuya moral está muy decaída.

Buenas paradas realiza Ibarra, pero tiene que aceptar el octavo goal, que ejecuta Fuente.

Se forma una melée frente al marco encomendado a Urquiaga, y Larriaga, aprovechando un regateo de pelota de Laviada, anota el cuarto tanto para los vascos.

Después de este espectacular partido el marcado quedó ocho a cuatro a favor del equipo México, que bien mereció tan sonada victoria, demostrando a los fanáticos la calidad de su gran conjunto.

La selección México alineó en la siguiente forma: Urquiaga, Aspiri y Laviada; Ortega, García y Bush; en la delantera, Ventolrá, Fuente, Cazarín, Titi y Pichojos.

Los vascos presentaron su cuadro como sigue: Blasco, Barcos y Aedo; Pedro Regueiro, Muguerza y Zubieta; Urquiola, Luis Regueiro, Cillaurren, Larrinaga y Emilín».

Ha sido constituído ya el Comité Ejecutivo para el basket de los Institutos

La competencia este año entre todos los planteles de segunda enseñanza constará de tres torneos. Nombran distintos delegados provinciales. Comenzará la lucha en Enero.

En la tarde de ayer quedó constituído el Comité Ejecutivo del Primer Campeonato Nacional Inter-Institutos de Basket-ball, el cual tiene a su cargo la organización y supervisión de los campeonatos Libre Masculino, Libre Femenino y Menores de 15 años Inter-Institutos, donde tomarán parte, según datos que constan en su poder, unos diez y seis planteles oficiales de los 21 establecidos.

Por el presente, el Comité Ejecutivo del campeonato radicará en la Habana, y está compuesto por el señor Raúl D. Argüelles, Inspector General de Educación Física de la Secretaría de Educación Pública; señor Manuel J. Díaz, director de Educación Física del Instituto de la Habana, señor Jorge Valverde, director de Educación Física del Instituto del Vedado; O. Ferrer, oficial del Instituto de la Víbora, y Fernando Cuervo Radigales, director de Educación Física del Instituto de Marianao.

El comisionado general del campeonato es el señor Orlando Alvarez Barquín, profesor auxiliar de Educación Física del Instituto de la Habana, quien también tiene a su cargo el Campeonato Libre Femenino de Basket-ball; O. Ferrer desarrollará toda su energía para que el Campeonato Libre Masculino cristalice en un éxito, mientras que Valverde tendrá a su cargo la organización del campeonato para menores de 15 años.

Los delegados provinciales nombrados son los siguientes: En Pinar del Río, señor Manuel González, director de Educación Física del Instituto de Artemisa; en la Habana, señor Fernando Cuervo, de Marianao; en Matanzas, señor Alejandro Portell-Vilá, de Cárdenas; en Santa Clara, doctor Rafael A. Ruiz Miyar, de Santa Clara; en Camagüey, Jorge Delmonte y Ponce de León, del Instituto de Camagüey, y en Oriente, doctor Raúl Gutiérrez, catedrático del Instituto de Santiago de Cuba.

Los delegados de zonas son: Jorge Valverde, del Vedado, zona Occidental; doctor Rafael A. Ruiz Miyar, zona Central, y doctor Raúl Gutiérrez, del Instituto de Santiago de Cuba, zona Oriental.

Con esta organización, el Comité Ejecutivo espera que todos los institutos participen en alguno de los tres torneos.

La convocatoria para este campeonato ha sido enviada a cada uno de los 21 institutos, y tan pronto esté aprobada definitivamente por el Comité Ejecutivo, se dará a la publicidad, pero desde ahora podemos adelantar que el campeonato que resultará más concurrido será el Libre Masculino, por la gran cantidad de planteles que han solicitado del Instituto de la Habana que convoque a este campeonato.

SE IMPUSIERON LOS MARISTAS ENTRE LOS MENORES DE CATORCE AÑOS

SPORTS **DIARIO DE LA MARINA** SPORTS

AÑO CVI — LA HABANA, MIERCOLES, 26 DE OCTUBRE DE 1938. — PAGINA QUINCE

Joe Archibald, el nuevo campeón de los pesos plumas en boxeo es una medianía

Si se le compara con todos los campeones que ha tenido la división parece muy pobre.

NUEVA YORK. (Editors Press). El título de los plumas que renunciara Henry Armstrong por no poderse reducir hasta el límite de las 126 libras sin perjudicar sus fuerzas y quién sabe si hasta su salud, fué ganado en el St. Nicholas Palace de Nueva York, en la noche del 17 de octubre, por Joey Archibald, un boxeador norteamericano nativo de Pawtucket, Rhode Island. Su adversario en el encuentro a quince rounds concertado por la Comisión de Boxeo del Estado neoyorquino, que de ese modo quería encontrar el sucesor de Armstrong en la antigua división de Johnny Dundee y de Kid Chocolate, fué Mike Belloise, ex-campeón de la categoría dos veces vencido por Amstrong.

Ninguno de los adversarios seleccionados por la Comisión de Nueva York para que se discutieran el derecho a llamarse campeón mundial, tiene categoría de tal champion, y la prueba más elocuente de tal aserto consiste en el hecho de que a la pelea, efectuada en un local pequeño, apenas si acudieron cuatro mil espectadores. Qué diferencia cuando los campeones se llamaban Dundee, Criqui, Chocolate, Canzoneri o Kaplan, por no menoscabar a los old-timers de la talla de Terry Mc Govern, Abe Attel, etc.

Campeón del Estado de Nueva York

Desde luego el título mundial ganado por Archibal se refiere al que puede conceder la Comisión del Estado de Nueva York. No quiere ello decir que la National Boxing Association o menos la Internacional Boxing Unión europea, lo reconozcan como tal campeón. De manera que nada tendría de particular que volviera a ocurrir de ahora en adelante lo que venía ocurriendo hasta la noche de octubre del año pasado en que Henry Armstrong noqueó en seis rounds a Petey Sarron: que había dos y hasta tres campeones mundiales del peso pluma.

Kid Chocolate, uno de los mejores boxeadores featherweight que han existido, nunca pasó de ser campeón mundial del Estado de Nueva York, no reconocido por la National Boxing Association ni por la International Boxing Union europea. El campeón de los mencionados organismos era Freddie Miller, otro pugilista valioso. Chocolate y Miller nunca se enfrentaron.

El match entre Joey Archibald y Mike Belloise, aunque encarnizado, puso de relieve que ninguno de ellos posee lo más que aprecia el público que acude a los encuentros de boxeo: punch. Aunque Belloise había sido puesto fuera de combate en cuatro rounds por Armstrong, la última vez que ambos se batieron en 1937, Archibald no lo tuvo nunca en dificultad, ya que tanto el vencedor como el vencido son de débil pegada. Archibald obligó a atacar a su adversario continuamente —un estilo al que Belloise no está acostumbrado— y de ese modo lo pudo aventajar con facilidad en la mayoría de los rounds, pues el nuevo campeón es un maestro del contra-ataque. Por supuesto, si Belloise hubiera seguido la táctica de su adversario y esperado a que éste iniciara en cada ocasión las hostilidades, hubiera sido cuestión de echarlos a los dos del ring.

Si volviera Kid Chocolate

Aunque se anunció la decisión en favor de Archibald como unánime, es lo cierto que Arthur Donovan, que actuaba de árbitro, falló el encuentro de empate a pesar de que su tarjeta de anotación registraba ocho vueltas a favor de Archibald y sólo seis al crédito de su oponente. A pesar de que todo el mundo estuvo de acuerdo con la decisión oficial, que era la única justa, el mencionado referee hizo pública su opinión de que «Belloise no había perdido», otro error que hay que anotar a la larga lista de los ya cometidos por el árbitro que oficia en los encuentros del campeón Joe Louis.

El nuevo campeón tiene 23 años y es hijo de un matrimonio anglo-irlandés. Su record no es impresionante, a pesar de que ha ganado por nock out buen número de sus batallas, debido a la baja calidad de sus oponentes.

La National Boxing Association, entidad que controla el boxeo en la mayoría de los Estados de la Unión Norteamericana, ha anunciado que no reconocerá a Archibald como campeón mientras el nuevo champion no pruebe su superioridad sobre el vencedor del encuentro Freddie Miller-Leo Rodak por ella patrocinado, que está a punto de realizarse en Washington.

El encuentro Archibald-Belloise, si por algo se distinguió, fué por el gran número de veces que los contendientes se salieron del ring. El team lo hicieron media docena de veces, mientras que Archibald lo hizo solo no menos de una docena.

«Creí que había ganado. De todas maneras, ¿por qué le permitieron a Archibald que le hiciera creer al público que yo lo empujaba por entre las cuerdas? Era una triquiñuela de él, encaminada a que el público pensara mal de mí. Deseo un nuevo encuentro.»

Ni belloise ni Archibald —repetimos— tienen estatura de campeón cuando se les compara con otros del pasado. Si volviera aquel chocolate que llevaba 50,000 personas a Polo Grounds y los entusiasmaba con sus exhibiciones maravillosas. Aquel sí que era un «pluma»!

SERAN EXAMINADOS PRONTO TODOS LOS TENNISTAS QUE TOMEN PARTES EN JUSTAS

A propuesta de los señores Ricardo Morales y Jorge Cancio, Asesores de Tennis, el Director General de Deportes, Comandante Jaime Mariné ha dispuesto que todos los atletas que participen en futuras competencia de ese deporte, deberán ser examinados con anterioridad por los médicos de dicho organismo.

En carta al señor Benjamín García, Presidente de la Federación de Tennis, ha sido comunicada esta medida, rogándole que a su vez la notifique a todos los delegados de los clubs contendientes a los atletas participantes.

Para el mejor cumplimiento de este beneficioso requisito, la Dirección General señalará una fecha determinada, comunicándola telegráficamente a la Federación.

ES DESIGNADO EL DOCTOR JUAN GOVEA, MEDICO DE LA DIRECCION DE DEPORTES

El comandante Jaime Mariné, Director General de Deportes, ha designado al doctor Juan Govea, Médico Oficial (cardiólogo) de dicho organismo.

La incorporación del doctor Govea al Cuerpo Médico de la Dirección General de Deportes constituye otro magnífico acierto del comandante Mariné. Trátase de un joven y prestigioso profesional, especializado en ese importante sector de la medicina, que prestará eminentes servicios a los atletas cubanos.

A consignar la noticia, felicitamos a ambos: al doctor Govea por el reconocimiento a sus méritos que tal designación representa; al Comandante Mariné por la valiosa adquisición de médico tan distinguido.

GRAN FIESTA DARA EL DOMINGO 5 DE NOV. EL CLUB NAUTICO-MARIANAO

Grandioso baile de apertura de la Temporada Invernal se celebrará en el club Náutico de Marianao la noche del día 5 de noviembre a las 10 p. m. A petición de varios asociados la Directiva contrató nuevamente la Orquesta Diplomáticos de Pego por el éxito que había alcanzado en el último te bailable, y atendiendo a los bailadores de música cubana, contrató el famoso septeto Sonora Matancera.

SE CAYO ANOCHE EN EL FRONTON JAI ALAI UN DESNIVEL GRANDE

Juaristi estuvo mal en su segunda salida, pero hay que tener en cuenta el tiempo que llevaba sin ponerse la cesta. En el primero se fué al suelo un desnivel fantástico. Eguibar y Segundo vencieron a Freddy y Guillermo en New York

—Por Eladio SECADES—

El primer descalabro grande de la temporada tuvo efecto en el primer partido del programa de anoche en el Frontón Jai Alai. En lo poco que llevamos de esta nueva campaña en el Palacio de los Gritos, no se había ido al suelo ninguna ventaja grande. La primera se desplomó ayer y la tantorrea del color que estaba debajo tuvo cristalización cuando ya los contrarios se encontraban a escasos centímetros de la meta.

El partido en cuestión lo jugaron Vallejo menor y Alvarez, de un lado y del lado opuesto Labat menor y Eugenio. La calle derecha que siempre anhelan los dadores estaba ahí. No tenía lugar a dudas cuando Tapón y su compañero se situaron en el mosaico número 22 y Labat menor y Eugenio tenían los zapatos trabados al cartón 13. Sigue a ese desnivel otro, de no menos consideración: 23 por 15, e inician entonces los que estaban en el sótano una ascensión, prolongándose considerablemente el peloteo de algunos puntos.

Los que siguen la ruta del semáforo tuvieron que tomar resuello un instante, en el empate trágico a 24, para ver qué hacían con el montón de papeles blancos y azules.

En la nivelación dramática Vallejo menor tira dos remates al rincón y los dos fatalmente le cogieron ángulo, saliendo el proyectil a la cesta de Labat menor. Labat contrarremata el primero, volvió a encestar Vallejo y repitió la operación y, como dejo dicho, este segundo remate, dirigido al rincón, pegó primero en la lateral. Tornó a engarzar Labat y soltando otro contrarremate, ganó el tanto y el partido al pilar Vallejo.

Se dieron logros fantásticos que luego se convirtieron en papeles mojados.

Juaristi estuvo mal en su segunda salida. Pero esta actuación de ayer no debe quitarle ánimo.

No cabe duda que Juaristi dispone todavía de todas sus facultades para ser un delantero de primera. Pero él no es el tipo de pelotari que entra en juego en seguida, después de un año de inacción. Hemos visto y elogiado los casos de Areitio y Arriola, dos zagueros que estaban en las mismas condiciones en que se encuentra Juaristi. Los tres se cruzaron de brazos cuando el cierre violento del Frontón México, hace más de un año y desde entonces no habían disparado un canastazo. Pero Arriola y Areitio son jugadores de otra escuela, que dependen más de la habilidad que de la fuerza y el toque. Juaristi, necesariamente tiene que pasar su calvario antes de gozar en el asfalto de Concordia de un encanchamiento pleno.

Pero se encanchará y jugará lo que ha jugado en todos los frontones. En homenaje a lo que significa el nombre de Juaristi en la pelota, es cosa justa que la crítica, en vez de censurarle, le aliente con más razón todavía cuando existen motivos muy honrados para reconocer que es lógico que «Pinocho» ande mal.

En su primera salida, la noche de la repriss, jugó mucho. Pero cuando un atleta está tanto tiempo sin actuar, es más fácil que los músculos le respondan el primer día que el segundo, cuando hay que hacerle frente al destanteamiento, encima de lo que significa la paliza de un esfuerzo como el que tuvo que rendir este jugador para pelotear a todo tren las tres decenas.

En un partido sin importancia alguna, Elizondo y Mendizábal, les ganaron a Juaristi y Arriola, 30 tantos por 16.

Las últimas noticias que me envían de New York anuncian que la pareja que representa a México en el campeonato internacional, pareja que forman Segundo y Mickey Mouse Eguíbar, derrotó al team americano defendido por Freddy y Guillermo. El encuentro, concertado a 20 tantos se decidió a 19 iguales.

Aparte que Mickey Mouse en esos frontones pequeños es jugador discreto, trabajador, voluntarioso, hay que reconocer que ya Segundo tiene que estar en su juego. Porque únicamente en su juego puede contener y vencer a Guillermo, que en el cemento del Hippodrome es un huracán formidable.

Ayer comenzaron a formar el cuadro para la reapertura del Habana-Madrid... La empresa quiere darle variedad al espectáculo de la Bombonera y se anuncia que para la reapertura tendrá la nómina muchas firmas nuevas.

La lista de los pelotaris sin trabajo se aumentará pronto, cuando lleguen a la Habana algunos cestistas que han salido de Bruselas.

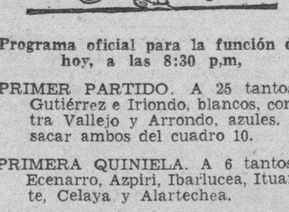

Programa oficial para la función de hoy, a las 8:30 p.m,

PRIMER PARTIDO. A 25 tantos. Gutiérrez e Iriondo, blancos, contra Vallejo y Arrondo, azules. A sacar ambos del cuadro 10.

PRIMERA QUINIELA. A 6 tantos. Ecenarro, Azpiri, Ibarlucea, Ituarte, Celaya y Alartechea.

SEGUNDO PARTIDO. A 30 tantos. Ituarte y Celaya, blancos, contra Ibarlucea y Ecenarro, azules. A sacar ambos del cuadro 10.

SEGUNDA QUINIELA. A 6 tantos. Uriona, Egozcue, Goitia, Areitio, Ibarlucea y Astigárraga.

TERCER PARTIDO. A 30 tantos. Astigarraga y Goitia, blancos, contra Egozcue e Ibarlucea, azules. A sacar ambos del cuadro 10.

RESULTADO DE LA FUNCION DE AYER

PRIMER PARTIDO

	Tantos
Vallejo menr y Alvarez, blancos	24
Labat Menor y Eugenio, azules	25

Ganador: AZULES.

SEGUNDO PARTIDO

	Tantos
Elizondo y Mendizábal, blancos	30
Juaristi y Arriola, blancos . .	16

Ganador: BLANCOS.

TERCER PARTIDO

	Tantos
Irigoyen III y Maguregui, bl.	30
Arruti y Salazar, azules . . .	29

Ganador: BLANCOS.

BARNEY ROSS CREE QUE LA PELEA SERA REÑIDA

HICAGO, octubre 25. (AP).—Barney Ross, que ha peleado con los dos, tiene la impresión de que Ceferino García y Henry Asmstrong ofrecerán una pelea movida cuando ambos choquen el miércoles de la entrante semana en el Garden. Dice que García tiene punch y Armstrong estilo, lo cual debe redundar en una pelea movida.

GANO INVICTO EL TEAM DE LOS MARISTAS EN LA JUSTA DE BASKET BALL

Venciendo en el último match a La Luz, los muchachos de Héctor Muñoz finalizaron sin derrotas algunas.

El campeonato de basket ball de menores de 14 años, organizado por la Federación Atlética Intercolegial, finalizó ayer tarde en forma brillantísima, y tocó a los muchachos de Héctor Muñoz, que dirige las actividades basketbolísticas en el colegio Hermanos Maristas, conquistar el título de campeones en la división de los más jóvenes.

Realizando una hermosa labor, y manteniendo un paso uniforme a través de todos los juegos efectuados, el bonito conjunto de los Maristas logró finalizar invicto la contienda, saliendo triunfadores en su encuentro de ayer tarde con los colegiales de La Luz, a quienes derrotaron fácilmente en el segundo juego del programa celebrado en el floor del Cubaneleco. La anotación favorable a los vencedores fué de 29 por 13.

Los campeones trabajaron fuertemente para anotarse una decisiva victoria en su última salida, y hacer caer de un golpe las esperanzas de los belencistas, que despues de asegurar el segundo lugar en el juego de apertura, esperaban una reacción del team de La Luz, que produjera el milagro. Pero esto no llegó. Los colegiales campeones presentaron ayer su equipo en las mejores condiciones, y dieron sin lugar a dudas, la mejor demostración de la justa, para batir fácilmente al equipo sotanero. Pasando admirablemente, tirando al aro con gran efectividad, y al mismo tiempo anulando los mejores esfuerzos de sus contrarios, los pequeñuelos de Héctor aseguraron desde los primeros momentos el juego, y lograron llegar al final del primer half con un score favorable de 20x4.

En el segundo periodo los campeones aflojaron algo, y dieron a los vencidos, que solo habían anotado cuatro tantos en los dos primeros cuartos, la oportunidad para poder hacer algo. Muñiz, Seigle y Olivera aprovecharon el chance y levantaron el espíritu lo suficiente para lograr un empate en los puntos anotados en la segunda mitad del juego. Encabezados por Lorens y Bustillo, que fueron los dos líderes en la anotación, los muchachos que componen el equipo de los Maristas se defendieron adecer grandes problemas para anotarmirablemente, y no tuvieron que vense el triunfo que les dió el campeonato.

Pero si en el segundo juego faltó emoción, debido a la relativa facilidad con que los Maristas conquistaron a sus rivales, en el primero se registró el duelo más sensacional de la justa que acaba de terminar. Los eternos rivales, Belén y La Salle, como se había pronosticado, salieron al terreno dispuestos a brindar su mejor demostración, y mantuvieron a los fanáticos de pie la mayor parte del tiempo, desarrollando un juego magnífico, que se caracterizó por las brillantes jugadas que realizaron los pequeñuelos de ambas partes.

El team de Canosa, con García, Vidal y Ramírez figurando a la cabeza, demostró su clase frente a los belencistas, presentándoles una resistencia que tal vez ellos no esperaban. Eliminando con sus brillantes pases y certeros tiros al aro, el handicap que significaba la superior estatura y punch de sus contrarios, los vencidos estuvieron a punto de conquistar el segundo lugar, perdiendo por la mínima diferencia de dos puntos, con score de 25x22. Todo el grupo de colegiales de La Salle estuvo ayer a gran altura. Desde el pequeño Otto de los Reyes, siempre hábil en sus movimientos en el floor, hasta su compañero Ervite, todos realizaron una acabada labor.

Los belencistas tuvieron en Vila su mejor hombre. Este y Martínez, con sus goals, hicieron posible la ventaja obtenida por el team en el primer half, que terminó 12x9, y más tarde mantuvieron la ventaja, que fué constantemente amenazada por el contrario. El triunfo sobre La Salle, dió a Belén la posesión indiscutible del segundo lugar, mientras sus rivales caían al tercero.

Actuaron ayer, con la misma eficiencia y maestría de costumbre los oficiales de la Federación de Basket Ball de la Unión. La pareja de Mike Díaz y Raúl Giroud realizó un trabajo hermoso, al igual que sus demás compañeros, Morilla, Casas, etc., que han actuado en esta justa de la Federación Atlética Intercolegial con gran complacencia de los que los han visto en acción pues su capacidad ha sido demostrada con perfectas demostraciones.

El estado final del campeonato es el siguiente:

	J.	G.	P
Maristas	4	4	0
Belén	4	3	1
La Salle	4	2	2
Escolapios	4	1	3
La Luz	4	0	4
	20	10	10

Los scores:

LA LUZ

	Fig.	Fog.	Fc.
C. Seiglie, F.	2	1	2
G. Muñiz, F.	1	0	2
A. Oliveras, C.	1	1	3
A. Aragón, G.	1	1	0
G. Potzán, G.	0	0	0
B. Morey, G.	0	0	0
J. Bermúdez, F.	0	0	0
R. Victorero, F.	0	0	0
Totales	5	3	7

MARISTAS

	Fig.	Fog.	Fc.
J. Bustillo, F.	3	0	0
J. Sierra, F.	1	1	0
J. Lorena, C.	6	0	3
R. Blain, G.	1	0	2
M. Morera	1	0	1
H. Figueredo, F.	2	0	2
M. Díaz, F.	0	0	1
J. Ramos, F.	0	0	0
A. Jiménez, C.	0	0	1
F. Palmer,	0	0	0
Totales	14	1	10

RESULTADO

La Luz: 1er, half; 4; 2do half: 9. Totales: 13.

Maristas: 1er. half: 20; 2do. half; 9. Total: 29.

BELEN

	Fig.	Fog.	Fc.
J. L. Fernández, F.	0	3	4
R. Villa, F.	4	3	2
A. Heredia, C.	1	0	0
J. Rojas, G.	1	1	1
B. Martínez, G.	3	0	2
M. Hourruitiner, F.	0	0	0
J. Fernández, C.	0	0	0
J. Fernández, C.	0	0	0
M. Fdez. Valle, F.	0	0	0
J. Molinet, F.	0	0	0
Totales	0	7	9

LA SALLE

	Fig.	Fog.	Fc.
R. García, F.	3	4	1
O. de los Reyes, F.	0	0	0
E. Fonts, C.	0	1	2
J. Galdós, G.	1	1	3
M. Vidal, G.	2	0	1
G. Erviti, F.	0	0	0
R. Ramírez, F.	2	0	2
Totales	8	6	9

RESULTADO

Belén: 1er. half: 12; 2do. half: 13. Totales: 25.

La Salle: 1er. half: 9; 2do. half 13. Totales 22.

Referee: M. Díaz. Umpire: R. Giraud. Anotadores: B. Pichardo. Cronometrista: F. Carbajal. Jugado en el floor del Cubaneleco.

PROGRAMA

PELEAS DEL SABADO EN LA ARENA CRISTAL

Primera pelea, a tres rounds, 112 libras: Rogelio Martínez vs. Agustín Jiménez.

Segunda pelea, a tres rounds, 104 libras: Edmundo la Torre vs. Gustavo López.

Tercera pelea, a tres rounds, 112 libras: Orlando Ramírez vs. Miguel Núñez.

Cuarta pelea, a tres rounds, 60 libras: Angel Gómez vs. Alfonso Mena.

Quinta pelea, a tres rounds, 126 libras: Pedro Tellería vs. Alberto Rodríguez.

Sexta pelea, a tres rounds, 104 libras: Baby Lawrence vs. Humberto Sierra.

Séptima pelea a tres rounds, 95 libras: Roberto Diego vs. Prudencio González.

Octava pelea, a tres rounds, 135 libras: Baby Adolfo vs. Felipe Montoya.

Primer star-bout a cinco rounds, 126 libras: Sergio Bustamante vs. Benjamín Flores.

Segundo star-bout, a cinco rounds, 126 libras: Gregorio Gutiérrez vs. Bull Dog Camagüeyano.

Star-bout final, a cinco rounds, 135 libras: Manuel Sánchez vs. Guillermo Tartabull.

Este excelente pugilista, José Rodríguez Vázquez, perdió hace poco con Mario Baeza, y está loco por que le den una revancha. El muchacho tiene entusiasmo, condiciones y, francamente, se merece el chance.

M.E.C.D. 2016

SE VENDIERON AZUCARES CRUDOS DE FILIPINAS Y PUERTO RICO A REFINADORES Y OPERADORES

BOLSA DE NUEVA YORK

COTIZACIONES AL CIERRE AYER

Amer Crys	13
Am Radiator	18⅜
Adams Exprs	12½
Air Reducc	65¼
Alaska Jun	9½
Allied Chem	191
Allis Chal	53¼
Amer Can	104
Am Car Fou	4¾
Amer Ice	—
Amer Inter	8¼
Amer Loco	26⅞
Am P. Light	7
Amer Smel	55⅞
Amer Sugar	29½
A C Alcohol	14¼
Amer T and T	149
Am Tobac A	60⅛
Am Tobac B	90½
Am w works	14¾
Am woolen	6⅞
Anaconda C	40½
Atchison	39¾
Atlan Coast	28¼
Atlan Ref	23⅝
Ass D. Goods	12
Auburn Auto	4¾
Aviat Cor	5¾
Amer Metal	44⅝
Armour Co	6¼
—B	
Baldwin Lo	14
Balth and Ohio	8⅜
Bendix Axi	—
Beth Steel	66⅞
Borden Co	17⅛
Brook Man	12½
Butte Coop	4⅜
Byers A M	14⅜
—C	
Can Pacific	6¾
Curt w A	27¼
Curt w com	7
Case T. Mach	94½
Columb Gas	9
C. de Pasco	54⅝
Ches and Ohio	36
Chi R. Islan	¾
Chrysler	84
Coca Cola	133
Col Carbon	96
Comm and Sout	1⅞
Cons Gas	33⅞
Cons. Oil	8⅛
Cont Can	44⅝
Cont Oil	29⅞
Corn Prod	70
Cont Motors	1⅞
Cuba Co	—
Cub Amer S	5¾
C. Am Sug p	77⅛
Cmm-l Solv	11⅜
Chesapeake	45⅜
Cruc Steel	40⅝
Cons R Cuba	3½
Canada Dry	18
—D	
Del Hudson	20¾
Del and Lack	7⅞
D. Aircraft	67¼
Drug Inc	6¼
Dupont	148⅝
—E	
East Kodak	182½
El Auto Lit	33⅜
El Pow Lig	13¼
Elec Bond	13¾
Erie R R	2⅞
—F	
Fox Film	26
Prep Texas	27¾
Foster wh	27
Firestone	26½
—G	
Gen. Asphalt	22
Gen Elec	46⅝
Gen. Foods	39
Gen. Motors	51
Guantánamo S	—
Gillet Saf	8⅞
Gimbel Bros	13⅜
Gold Dust	8⅞
Goodrich R	25⅞
Goodyear	33¾
Gen Bronze	5¼
Graham Page	1⅝
Gramby	8⅛
Great orth ..N	23¾
—H	
Homestak e	60
Houston Oil	8¼
Hudson	9
—I	
Illi. ent	14⅞
Interb R. T.	7⅝
Int. Cement	61
Int. Nickel	56¾
Inter Tel	10
I. Tel F S	10⅜
Illin Glas	73⅛
—J	
Johns Mansv	105½
—K	
Kroger Groc	20⅛
Kennecot..	49⅝
—L	
Lambert Co	15
Lgg Myers	101⅞
Loew-s Inc	59⅝
Loose wiles	20
Lorillard	20
Louisv Nas	—
Ludlum Stl	21¼
Lehman Cor	28¾
Liquid Carb	18⅞
—M	
Macy H R	46½
Montgomeri	52⅜
Miss Pac c	1
Miss. Pac p	2
Morris (Phi)	138½
Murray Corp	9⅝
—N	
N Y Central	20¼
Nash Kelvi	10⅝
Nat-l Bisc	27¼
Nat-l Dist	27½
Nat-l Dairy	14½
Nat-l P. Li	9⅛
Nat-l Steel	73¼
North Amer	25
N. A. Aviat-n	14½
Nort Pacific	12¾
—C	
Ohio Oil	10⅞
Otis Elev	26
Otis Steel	12⅛
—P	
Packard Mot	5⅛
Paramount	12¼
Pennsylvann	22⅛
Pat Mines	10
P. Petroleum	39⅛
Pullman Co	35⅜
Pure Oil	11⅝
Puerto Rico	—
—R	
Radio Corp	8⅞
Rep. I. Steel	20⅛
Reynolds	45⅜
—S	
Schen Dis	20¼
Safeway St	21⅜
Sears Roeb	77¾
Shell Uni	15½
Simmons Co	33⅛
Soc Vacuum	14
St. Paul p	1¼
So. Pacific	20
South Ry	18
Stan Brands	7½
Stand Gas	4⅝
Stan N J	53¾
Stan Oil C	30⅞
Stewart war	11
Studebaker	8⅝
—T	
Texas Co	43⅜
Texas Gulf	33⅛
Tinken Roll	54⅝
—U	
Union Carb	89⅞
U. Pacific	94¼
Union Oil	20¼
United Cor	4
Uni Cor pfd	36
Unit Fruit	65½
U S Rubber	54⅛
U. Aircraft	35½
U. S. Steel	65⅝
U. S. Ibb Alc	28
U. Gas Iorp	—
—V	
Vanadium	24¼
Warner Bros	7¼
—W	
W. Brothers	3½
West Union	28½
West Elec	120¾
Woolworth	51
Yellow Tr	20¾

CAMBIOS

Tipos de venta al cierre ayer en Bancos de esta capital:

New York, cable	1/10P.
New York, vista	1/10P.
Londres, cable	4.76¾
Londres, vista	4.76½
París, cable	2.67½
París, vista	2.67
Madrid, cable	Nominal
Madrid, vista	Nominal
Italia, cable	5.28¼
Italia, vista	5.27½
Bélgica, cable	16.95
Bélgica, vista	16.94
Alemania, cable	40.14
Alemania, vista	40.13
Torton, cable	¾%D
Toronto, vista	13-16%D
Hong Kong, cable	29.90
Hong Kong, vista	29.85
Amsterdam, cable	54.50
Amsterdam, vista	54.45
Buenos Aires, cable	25.70
Buenos Aires, vista	25.65
Suiza, cable	22.75
Suiza, vista	22.74
Japón, cable	28.20
Japón, vista	28.15
Suecia, cable	25.25
Suecia, vista	25.23

CAMBIOS EN NEW YORK

Cierre ayer en New York:

Libra Esterlina	4.76 5/16
Francos	2.66½
Pesetas	5½

EL ORO Y LA PLATA

Cotizaciones al cierre ayer en la Bolsa de la Habana:

Plata contra billete americana	96¼	96½
Oro acuñado contra billete americano	154¾	—

Cotizaciones

COTIZACION DE LA LIBRA

La libra esterlina se cotizó ayer al cierre del mercado local a $4.76¾

COTIZACION DE LA PESETA

La peseta española se cotizó ayer, al cierre del mercado local, nominal.

COTIZACION DEL FRANCO

El franco francés se cotizó ayer en el mercado local, a razón de 37.41 por dólar.

Bonos de Cuba

Cierre ayer en New York:

Speyer, 5%	104⅛	—
Speyer 4½%	100⅜	—
Morgan, 5%	103½	—
Morgan, 5½%	100¼	103
O. Públicas, 5½	65	68
Cuba 4½% 1977	53½	54
Cuba Railroad, 5%	35	36⅞
Cuba Railroad, 7½%	40¼	45⅜
Cuban Northen, 5½	34⅛	35
Manatí Sugar 7½	33½	35
Int. Tel. and 4½%	100¼	100½

LOS CANJES DE CUOTAS DE AZUCAR EN LA BOLSA

Los canjes de certificados de identidad, de las cuotas azucareras, fueron cotizados ayer en la Bolsa de la Habana, de la manera siguiente:

Libre por Mundial	—	—
Libre por Retenido	—	—
Retenido por Mundial	0.97	0.99
Mundial por Local	0.05	0.5½

MERCADO DE GRANOS

Cierre ayer en Chicago:

Avena:	
Diciembre	25¼
Mayo	26⅜
Julio	25⅝
Centeno:	
Diciembre	43¼
Mayo	45⅛
Julio	45¼
Maíz:	
Diciembre	46¾
Mayo	49⅞
Julio	51
Trigo:	
Diciembre	65⅞
Mayo	67⅞
Julio	67¾
Trigo de Winnipeg:	
Octubre	60⅛
Diciembre	59¼
Mayo	62⅝

LA TABACALERA COMPAÑIA DE SEGUROS S.A.
(ACCIDENTES DEL TRABAJO)
GARANTIA - PROTECCION - SERVICIO
Edificio Bacardí, 201-21
HABANA
Teléfono M-7388
Telégrafo «NICOSEGURO»

PIDE LA CAMARA DE COMERCIO SE DETERMINEN LOS PRECIOS QUE RIGEN EN EL MERCADO

Muestra su gratitud esa entidad al gobierno por haber dictado un decreto de carácter nacionalista, beneficioso a las clases mercantiles e industriales de nuestro país

La Cámara de Comercio de la República de Cuba, se ha dirigido al Secretario de Comercio pidiéndole aclaración del artículo III del Decreto que prohibe a las dependencias públicas, comprar fuera de Cuba cuanto necesiten para obras y servicios. La aclaración pedida se refiere a la fijación de los precios del mercado, y dice en su escrito la decana Corporación Económica:

«Sr. Secretario de Comercio.
Secretaría de Comercio.
Habana.

Señor: Esta Cámara de Comercio que ha tenido ya el honor de felicitarlo por el decreto 2191 de 18 de octubre actual, y de expresarle la satisfacción de las clases mercantiles e industriales al ver publicado en la prensa diaria y en la Gaceta Oficial el citado Decreto relativo a que las dependencias del Estado, las Provincias y los Municipios compren en Cuba todas las mercancías que ellos necesiten, desea ahora pedirle que sea aclarado el artículo III del mencionado decreto que se refiere a la fijación de los precios que rijen en el mercado.

La Junta Directiva de esta Cámara en la sesión ordinaria celebrada el día 19 de los corrientes acordó pedir a usted que aclare por medio de instrucción o de la disposición procedente, la forma en que se han de obtener los precios que rijan en el mercado, con lo cual quedaría fijada la norma a seguir por esa Secretaría en punto de tanta importancia.

Estamos seguros de que usted, señor Secretario, comprenderá la necesidad y conveniencia de que se haga tal aclaración y que dictará oportunamente la disposición necesaria al efecto.

Le damos las gracias por la atención que usted preste a esta solicitud y quedamos de usted con nuestra mayor consideración muy atentamente.

CAMARA DE COMERCIO DE LA REPUBLICA DE CUBA.

Juan Sabatés,
Presidente.

VALORES

Ayer se renovó la demanda, en forma más acentuada que los días anteriores, por el bono nuevo de la Deuda Exterior de la República 1977. El papel abrió al tipo del cierre del lunes, operándose en $7.000 a dicho precio de 55¼, de contado, durante la cotización celebrada en la Bolsa local a las diez y media de la mañana. La acción de los compradores mejoró el papel, que se verdió a última hora a 55¾, de contado, y a 55⅞ para fin de mes. Son los precios que se nos informó a la hora final, pues las operaciones se ejecutaron fuera de pizarra. Incluyendo los $7.000 de la mañana, durante el día se operó en unos $65.000. Nada se hizo en New York en esa emisión.

En aquella plaza se operó en cinco mil pesos del bono viejo, u Obras Públicas 1945. No supimos de operaciones en el mercado local.

Los demás bonos de renta fija que se cotizan en la Bolsa local, actuaron dentro de la posición favorable de los días anteriores, operándose poco en dos o tres de dichas emisiones.

No salieron de la realidad que el lector conoce, las Obligaciones Oro del Tesoro; aunque se advirtió alguna demanda por las mismas.

Tampoco ofrecieron nada nuevo las emisiones de acciones. Las preferidas del seis por ciento de la Havana Electric Utilities, se cotizaron ex- dividendo en la Bolsa local.

Ayer hubo nuevas solicitudes por el bono consolidado de la Habana Electric, que se cotizó a 32. A juicio de varios observadores del mercado, los que actúan alrededor de este papel lo hacen en forma hábil: procuran aprovechar los momentos más favorables, para seguir obteniendo hasta la cantidad que se proponen adquirir a los precios más fáciles.

Igual qque el día anterior estuvieron los bonos y acciones de la Cotización Libre de la Bolsa.

MERCADO DE CAFE

Cierre ayer en New York:

Diciembre	4.43
Marzo	4.52
Mayo	4.57
Julio	4.61
Septiembre	4.65

MERCADO DE ALGODON

Cierre ayer en New York:

Diciembre	8.48
Enero	8.39
Mayo	8.38
Marzo	8.24
Julio	8.15
Octubre	7.92

APRECIACION DEL MERCADO DE AZUCAR

OCTUBRE 25 DE 1938

Costo y Flete	Ant.	Hoy
Embarque enero a EE. UU.	2.08	2.10
Flete	0.14	0.14
Libre a Bordo— Pago Inmediato		
EE. UU. Cuota Libre	1.93	1.94
EE. UU. Cuota Retenida 1939	1.91	1.93
Cuota Mundial conjunto de las 2 clases	0.94½	0.93
Cuota local — Ex-Almacén	0.89	0.88
Todas las cuotas	1.57¾	1.58

(Esta apreciación es de Luis Mendoza y Co).

COTIZACION DE LA BOLSA DEL AZUCAR DE NUEVA YORK

NUEVA YORK, octubre 25.—(Por el hilo directo de Luis Mendoza y Compañía):

CONTRATO NO. 3

Meses	Abre	Max	Min.	Cierre
Sept.	—	—	—	—
Ene.	2.04	2.06	2.06	2.05
Mar.	2.05	2.08	2.05	2.06
May.	2.07	2.10	2.09	2.09
Jul.	2.10	2.13	2.12	2.12
Sept.	2.12	—	—	2.14
Nov.	—	—	—	—

CONTRATO NO. 1
1939

Meses	Abre	Max	Min.	Cierre
Ene.	95½	96	95½	96
Mar.	99½	99	98½	98½
May.	101½	101½	101	101½
Jul.	103½	—	—	103½
Sept.	106	—	—	105½

PROMEDIOS DEL CIERRE DE LA BOLSA DE NUEVA YORK

Por Dow Jones Co

	Abre	Max	Min	Cierre
30 indus	154.37	155.22	153.46	154.17
alza .05				
20 frrvs.	32.00	32.32	31.72	32.00
alza .27				
15 S. púb.	24.45	24.72	24.27	24.41
alza .21				
40 bonos				90.01
alza .02				

ACCIONES DE LOS BANCOS

Cierre ayer en New York:

Guaranty Trust Co.	239
New York Trust Co.	87
Chase Nat. Bank	33½
National City Bank	25½
Public Nat. Bank	28
Manufacturers Trust	39⅞
Irving Trust	10½
Corn Exchange Bank	50¼
Chemical B. Trust Co.	42½
Bankers Trust	45¾
First National of N. Y.	1.715
Bank of Manhattan	16⅜
Central Hannover	87½
First Nat. Boston	40
First Boston Corp.	21¾
Royal B. of Canada	187
Continental Bank	12½

MERCADO DE METALES

Cierre ayer en New York:

Cobre	11.27
Plomo	5.10
Estaño	45.95
Zinc	5.44
Nickel	0.35
Manganeso	0.40

MERCADO DE MANTECA

Cierre ayer en Chicago:

Diciembre	7.42
Mayo	8.00
Granel	7.15

BOLSA DE LA HABANA

COTIZACIONES AL CIERRE AYER

COTIZACION OFICIAL
Bonos y Obligaciones
República de Cuba

	Comp.	Vend.
Speyer 1904-1944	103¾	110
Deuda Int.	92	100
Cuba 1909-1949	102	106
Morgan 1914-1944	103¼	109
Morgan 1923-1953	104	—
O. Públicas 1930-1945	65	—
Cuba 1937-1977	55⅜	55⅝
Obgs. oro con 9 cupones	24½	—
Obgs. oro con 7 cupones	19½	21½
Obgs. oro con 4 cupones	18½	21½
Azúcar 1930-1940	99	104
Ayunt. Habana 1a. Hip.	—	—
Ayunt. Habana 2a. Hip.	—	—
Centro Asturiano	50	—
Cervecera	40	—
Cerv. Obgs. no Hipt.	12½	—
Gas	104⅛	—
Hav. Elec. Cons.	32	—
Havana Electric, Debentures, Obgs. no Hipt.	½	—
E. La Metrop. S. A.	31	—
Mercados de Abasto y Consumo 1a. Hip.	68	—
Nueva F. de Hielo	—	—
Papelera Serie B.	90	—
Teléfonos	90	—
Unidos	—	—
Obgs. no Hipt. Cía. Inversiones y Fom. S. A.	97¾	100
Acciones		
Cervecera	15	—
F. C. Cons. de Cuba, P.	3	—
Cuba R. R.	6¼	—
Fibras y Jarcia	10	—
Hav. Elec. Utilities, Ex-	28⅞	34
H. E. Utilities Co. P. 5%	6	—
H. E. Railway Co., Prfs.	—	—
H. E. Railway Co. C	¼	—
Jarcia, P.	60	—
Jarcia, C.	5½	—
Licorera de Cuba	2	—
Mercantil, La (Seguros)	129	200
Metropolitan Auto	103	—
Naviera, P.	10	16
Naviera, C.	1	2
Nueva F. de Hielo	128	—
N. F. de Hielo Bnfs.	33	—
Pesca, P.	8	—
Pesca, C.	¼	5
Teléfono, P.	—	—
Teléfono, C.	12	100
Unidos	1½	3
Unión Oil	—	—
1ra. Papelera Cubana	20	—
Cédulas Primera Papelera Cubana, 8%. (En circulación $500,000)	10	—
Cía. Muelles de Regla	—	—

COTIZACION A TERMINO
Ayer a las 3 y 30 p. m.
Entregas: días 15 y último de mes
Bonos y Obligaciones
República de Cuba

	Comp.	Vend.
Speyer 5%	104	—
Deuda Int.	93⅝	99
Speyer 4½%	102	—
Morgan 5%	103	—
Morgan 5½%	104	—
O. Públicas 1945	65	68
Obgs. oro con 9 cupones	36	—
Obgs. oro con 7 cupones	20	20½
Obgs. oro con 4 cupones	19¼	—
Azúcar	99	—
J. Morgan julio 1937	—	—
Ayuntamiento, 1ra.	—	—
Ayuntamiento, 2a.	—	—
Centro Asturiano	50	—
Cervecera Int.	45	—
Cerv. Int. Obgs. no Hipt.	13	—
Gas y Electricidad	105	—
Hav. Elec. Railway Co.	32	—
Havana Electric Railway Co. Obgs. no Hipt.	½	—
Nueva F. de Hielo	104½	—
Papelera Cubana, S. B	90	—
Cuban Telephone Co.	90	—
Unidos	7	—
D. Ex. F. 1977	55⅝	55⅞
Fomento	97¾	100
Acciones		
Cerv. Int.	15	—
F. C. Cons. Prfs.	3	—
Cuba Railroad, P Ex-div	28¾	34
H. E. Utilities, Prfs.	6	—
H. E. Utilities, Pretes	¼	—
H. E. Ry. Co. Prfs	—	—
Jarcia, Prfs	5½	—
Jarcia, Cms.	2¼	—
Licorera de Cuba	11	20
Naviera, Prfs.	—	—
Naviera, Cms.	135	—
Nueva F. de Hielo	33¼	—
N. F. de Hielo Bnfs.	30	—
Teléfonos, Prfs.	1½	3
Ferrocarriles Unidos	1¼	3
Unión Oil Co.	1¼	3

COTIZACION LIBRE
Bonos y Obligaciones

	Comp.	Vend.
Int. Tel. Conv. 4½%	95	—
Int. Tel. 5% 1955	65	—
Cuba Tel. Co. 7½%	97½	—
Cuba R. R. 5% 1952	37	—
Cuba R. R. 6%	35	—
Cuba R. R. 7½% 1936	45	—
Nort. de Cuba 5½% 1942	34½	—
Manatí Sug. 5½ 1942	29	—
Vertientes Sug. 7% 1942	—	—
C. Gallego 6% 1975	50	—
V. Tennis 3% 1949	3	—
Pro A. Musical 7%	30	—
C. Español 6%	40	—
Acciones		
Int. Telp. and Tel.	9	—
Cía. Cub. E. Prfs. $ 6.00	20	—
Cuban Ame. Sug. P.	—	—
Cuban Ame. Sug Prfs.	—	—
Cuban Ame. Sug. Cms.	4	—
Cuba Co. Cms.	½	—
Aux. Marítima (Suscrip.)	3	—
Seg. La Com. (Suscrip.)	80	—
Seguros El Comercio	100	—
Central Violeta	—	—
Guantánamo, Prfs.	—	—
Guantánamo, Cms.	—	—
Cía. Litográfica, Prfs.	30	—
Litográfica, Cms.	—	—

CIERRE DE LOS VALORES EN LA BOLSA DE N. YORK

NUEVA YORK, octubre 25. —El mercado en general indicó hoy una tendencia de (hacer tiempo», esperando aparentemente el reporte de las utilidades de la U. S. Steel Corporation. Un tono quieto y sostenido prevaleció durante la mayor parte del día, siendo los grupos de valores de servicios públicos y algunos de especialidades los que encabezaron los avances. En el grupo de fuerza eléctrica, la tendencia fué de anticipación al registro de los planes de integración los que posiblemente serán acompañados por nuevas declaraciones de cooperación y seguridades en el sentido de que los detalles se efectuarán en interés de y con protección plena a los inversionistas. Los valores ferroviarios indicaron una tendencia de alza en algunas ocasiones, siendo el motivo de ello la mejoría en la tendencia de utilidades y las esperanzas de acontecimientos favorables en la controversia en relación con la proyectada rebaja de salarios. Las perspectivas de los negocios continúan siendo prometedoras de ulteriores avances en el nivel general de actividades. De igual modo, el precio de los valores parece dirigirse hacia niveles más altos en definitiva, sujeto, desde luego, a las correcciones técnicas normales que surgen de tiempo en tiempo.—JFK. —Tomson and McKinnon.

TABACO

Algunos fabricantes de cigarrillos han de volver esta semana al mercado, para registrar de las cantidades que han comprometido en varios almacenes. Son clases para cigarrería, de la nueva cosecha de Vuelta Abajo, que seguirán pasando a terceras manos.

Uno de esos fabricantes, Ramón Rodríguez, marcó el domingo el resto de los tercios de capadura y colas que había comprado a Manuel Busto, del Término de San Juan y Martínez. Esta operación, concertada hace más de un mes, comprende más de quinientos quintales.

Hay otras cantidades comprometidas en los centros productores de la provincia pinareña, también con destino a fabricantes de cigarrillos.

Las entradas de Rama

Durante el día de ayer entraron en la plaza las partidas de tercios y pacas que relacionamos a continuación:

De Ovas, para Domingo Méndez e Hijos, 215.

De Pinar del Río, para los mismos señores de Méndez, 218.

De Cumanayagua, para I. Kaffenburgh-s Son, 32.

De Puerta de Golpe, para Menéndez y Compañía, 110.

De Galafre, para M. y C., 7.

De Guane, para Domingo Méndez e Hijos, 59.

De Santa Clara, para las firmas siguientes:

I. Kaffenburgh-s Son, 67.
Menéndez y Compañía, 69.
S. Ruppin Havana Tobacco, 71.
General Cigar Company, 269.

De Placetas, para estas otras firmas:

H. Duys and Company, 113.
General Cigar Co. of Cuba, 576.
Menéndez y Compañía, 427.
S. Ruppin Havana Tobacco, 355.

De Tenería, para Domingo Méndez e Hijos, 206.

De Punta de la Sierra, para la misma firma de Méndez e Hijos, 147.

De «La Güira», para la Cuba Tobacco Company, 48.

Compras en los campos

Según las noticias que recibimos de la zona de Zaza del Medio, han seguido allí las compras de vegas en tercios. Menéndez y Compañía han comprado un aproximado de 1.200 tercios; la General Cigar unos 3.000; Ruppin unos mil, y Kaffenburgh y otros compradores varias vegas.

LOS DE LA CUOTA DE 1938 A 3.05 Y LOS DE 1939 A 3 CTS., PARA EMBARQE EN NOVIEMBRE

En Londres declinó nuevamente el crudo, reportándose las ventas equivalentes a 0.90 libre a bordo Cuba. Comenzó la AAA a oir a las partes interesadas en la próxima zafra

Una firma operadora de New York compró 3,000 toneladas de crudos de Filipinas, para embarque tarde en noviembre, y 1,000 toneladas más, para embarque en diciembre-enero, ambos lotes de la cuota de 1939, al precio de tres centavos.

La refinería McCahan, de Filadelcia, compró de la cuota del presente año 3,329 sacos de Puerto Rico y 16,671 sacos de la cuota de 1939, para embarcar a mediados de noviembre, a las bases de 3.05 y 3.00, respectivamente. Compró, además, esa refinería, 1,000 toneladas de Filipinas, para embarcar en febrero-marzo, a la base de 3.

Otros detalles de la actuación del mercado de crudos durante el día de ayer, los hallará el lector en la información recibida por Lamborn, que dice así:

«El mercado de crudos abrió hoy con un tono quieto. Los crudos de Cuba —ex-almacén— obtenibles a la base de 3.10, existiendo algún interés comprador por azúcares de esta procedencia, comprendidos dentro de la cuota de este año y con opción a «outports», a la base de 3.05. Reportóse también haber vendedores de crudos de Puerto Rico, en exceso de la cuota de este año y para embarque en noviembre, a las bases de 3.00 y 3.05; de las Filipinas, para embarque en noviembre y diciembre-enero, a la base de 3.00, y de Cuba, para embarques en enero-febrero, al precio de 2.10, costo y flete.

Al mediodía se anunciaron las siguientes ventas de azúcares a la refinería McCahan 1,000 toneladas de las Filipinas, para embarques en febrero-marzo, a la base de 3.00; 16,671 sacos de Puerto Rico, en exceso de la cuota de este año, y 3,329 sacos de igual procedencia, comprendidos dentro de la cuota de este año, y para embarques a mediados de noviembre, a las bases de 3.00 y 3.05 respectivamente.

Más tarde reportóse que el total de ventas de crudos de las Filipinas ascendía a 5,000 toneladas, para embarques en noviembre-diciembre, enero-febrero-marzo, a la base de 3.00, a la refinería McCahan y una firma operadora de Nueva York.

Cotización «spot» de Willett and Gray el día 24: 3.10.»

MERCADO DE FUTUROS.—Se vendieron del contrato americano: 250 toneladas en enero, 4,200 en marzo, 5,850 en mayo y 750 en julio. Del contrato mundial se vendieron: 100 toneladas en enero, 1,450 en marzo y 500 en mayo. Otras noticias sobre este mercado las hallará el lector en la carta del cierre, más abajo.

MERCADO DE LONDRES.—Se reportaron ventas de crudos —sin decir cantidad— al equivalente de 0.90 libre a bordo Cuba. El cierre de la Terminal fué éste:

	Cierre del 24	Cierre del 25
Octubre	4-11¼	4-11½
Noviembre	4-11¼	4-11½
Diciembre	5- 0¼	5- 0½
Marzo	5- 1½	5- 1¾
Mayo	5- 2½	5- 2¾
Agosto	5- 3½	5- 3¾
Diciembre	5- 4½	5- 4¾

CARTA DEL CIERRE.—Por el hilo directo de los señores Luis Mendoza y Compañía, se recibió a última hora de ayer la carta del cierre, suscrita por la Russell News, que dice como sigue:

«Los futuros mundiales del azúcar actuaron más flojos hoy, ante las liquidaciones y las ventas por parte de operadores, continuando la demanda moderada. Londres cerró con un cuarto de penique más bajo, habiéndose reportado ventas de crudos a 5 chelines, equivalente a 90 FOB. Los futuros domésticos actuaron sostenidos, siendo la mayoría de las transacciones efectuadas, operaciones de cuberturas. Se reportó una activa transacción de negocios de crudos, habiéndose vendido 5,000 toneladas de azúcares de Filipinas de la nueva zafra a la base de 3 centavos libra, y un lote combinado de Puerto Rico, de azúcares de la cuota de 1938 a base de 3.05 centavos y de 1939 a base de 3.00 centavos. Subsecuentemente fueron aumentados los azúcares próximos en lo que a los vendedores respecta; pero azúcares de la nueva cosecha hubieran podido obtenerse todavía a la base de 3.00 centavos libra. Las indicaciones en cuanto al movimiento de refinos fueron de que éste ha sido mejor durante la última semana.»

LA DISTRIBUCION.—La División Azucarera de la Secretaría de Agricultura fijó el día de ayer para comenzar a oir a las partes interesadas con el fin de determinar el procedimiento a seguir en la distribución de las cuotas de azúcar de 1939 para el consumo directo de Puerto Rico, enmendando la elaboración azucarera de aquella isla.

LOS COMERCIANTES DE MONTE Y EL FUEGO EN EL ALMACEN «LA SORTIJA»

El presidente de la Asociación de Comerciantes, Industriales y Propietarios de la calzada de Máximo Gómez, nos remite, con el ruego de su publicación, el «acuerdo adoptado por la Directiva de dicha institución el veintiuno de los corrientes. Dice así el acuerdo:

«Los señores Skarbrevik y Cía, propietarios del establecimiento «La Sortija», merecen ante el comercio de esta calzada de Máximo Gómez (Monte) el más elevado concepto en lo que respecta a su honorabilidad, solvencia económica comercial y relaciones sociales entre todos nosotros. Ve con desagrado esta Asociación se forme de dichos señores un concepto ligero, difamando a priori su conducta, lesionando su crédito al hacérseles inculpaciones criminales que, de ser ciertas, merecen el correspondiente castigo, pero que de no serlo no son acreedores de la difamación de que han sido objeto.

«Es hecho indudable que la carencia de agua ha sido factor principal en el siniestro. Dada la hora del mismo, las personas que en el interior del establecimiento había y la proximidad o vecindad del Cuartel de Bomberos, el hecho no hubiera tenido tan graves consecuencias si la ciudad de la Habana estuviese dotada del servicio de agua que necesita.

«No pasa a su vez inadvertido a nosotros que extendido el siniestro, dada la imposibilidad de atacarle en su principio por la razón antes expuesta, los artículos de celuloide que en juguetes tenían dichos señores en gran escala, fueron material propicio para extender la conflagración.

«La Asociación de Comerciantes, Industriales y Propietarios de la Calzada de Máximo Gómez, ruega a los señores Directores de periódicos del aire y tierra, por el buen nombre de los señores Skarbrevik y Cía, o de cualquier otro comerciante que sufra una lamentable situación cual ésta, no se les maltrate gratuitamente hasta conocer el fallo de los tribunales de Justicia, siendo esta Asociación la primera que se abstiene de pedir benevolencia para ningún hecho delictuoso».

GANADO

Precios que pagan compradores entregado el ganado en esta capital:

	Ctvs. Libra
Vacuno, de 3½ a	3¾
Cerda, de 7 a	9
Lanar, de 3 a	3¼

LOS PRECIOS DE LA CARNE

En los mataderos de esta capital rigen los siguientes precios:

	Ctvs. Libra
Vacuno, de 12 a	13
Cerda, de 23 a	30
Lanar, de 20 a	25

MATADERO DE LUYANO

Se sacrificaron ayer en el Matadero de Luyanó:

	Cabezas
Vacuno	95
Cerda	25
Lanar	20

MATADERO INDUSTRIAL

Se sacrificaron ayer en el Matadero Industrial:

	Cabezas
Vacuno	167
Cerda	86
Lanar	30

CARROS ENTRADOS

Llegaron 5 carros de Isabel, con ganado vacuno para el Matadero de Luyanó.

GODOY-SAYÁN
SEGUROS Y FIANZAS
INSURANCE AND BONDING
TELEFONOS M-9866 M-9867
AGUIAR 77
HABANA, CUBA

MERCADO DE LONDRES

LONDRES, octubre 25. El mercado de valores abrió con tono quieto, pero sin tendencia firme. P. S. Steel vendióse a 65¼; International Nickel 55⅝; General Motors 51⅛. El oro en barras se cotizó hoy a 145 chelines 11 peniques, sin cambios. Cables sobre New York a $4.7618.

El oro se cotizó hoy a $34.76 la onza fina, contra $34.77 que fué la cotización de ayer.

La plata se cotizó a 19.11-16 peniques por onza, alza de 1-16 de penique.

En el mercado de metales el cobre actuó con tono sostenido, cotizándose pronta entrega 46.5-16. Futuros 46.9-16 libras.

MERCADO DE LIVERPOOL

LIVERPOOL, octubre 25. El mercado de algodón debió de abrir de 1 a 5 puntos más bajo; a la 1 p. m. estaba de 2 a 6 puntos más alto: Recibos 17.000; Americanos 9.300; Middlings 5.19.

El mercado de trigos debió de abrir de ⅜ a 1¼ más bajo; abrió ¼ de punto más bajo; a las 12.30 p.m. estaba a ⅜ a ⅞ más bajo; a la 1.20 p.m. estaba de a más bajo; a la 1.20 estaba de ⅜ a 1 punto más bajo.

MERCADO DE SEDA

Cierre ayer en New York:

Diciembre	179¼
Enero	179
Febrero	178

MERCADO DE PIELES

Cierre ayer en New York:

Diciembre	12.87
Marzo	13.13
Junio	13.35

MERCADO DE GOMA

Cierre ayer en New York:

Diciembre	16.85
Marzo	16.89
Enero	16.88
Mayo	16.90

PROTESTAN LOS PEQUEÑOS COMERCIANTES CONTRA EL REMATE POR LOS IMPUESTOS

El Presidente de la Federación Nacional de Pequeños Comerciantes e Industriales, se ha dirigido en un escrito a las autoridades de la República para manifestarles que los remates que se vienen haciendo, con suma rapidez, para cobrar tributos atrasados, por la Secretaría de Hacienda, la Provincia, y los Municipios, vienen a agravar, aún más, la lamentable crisis por la cual atraviesa el país. Agrega que aunque es opuesto a las amnistías fiscales porque prostituyen al contribuyente, el procedimiento que se sigue actualmente contra los morosos, que no son tal cosa, sino abnegados, sacrificados y honrados contribuyentes, lejos de rendir beneficios al Estado o al Municipio, sólo sirven para lanzarlos a la miseria en estos críticos momentos.

EL COMITE CONJUNTO DE FEDERACIONES DEL RAMO DE CONSTRUCCION

Interpretando el sentir se doscientas cuarenta fábricas y talleres se pronuncia contra las medidas que limitan el derecho de propiedad.

Federación Patronal del Ramo de Construcción.
Malecón, 37.
Habana.
Octubre de 1938.
Señor Presidente Pro Restauración del Crédito Cubano.
Calle Habana, número 80.
Ciudad.

Distinguido señor:

Pláceme el dirigirme a usted y demás componentes de dicha Sociedad, para manifestarles que teniendo conocimiento que hay nuevas medidas que limitan el derecho de propiedad próximas a aprobarse en la Cámara de Representantes, y considerando que dichas medidas son perjudiciales tanto a los inversionistas y al país en general como al Ramo de Construcción, toda vez que al sancionarlas quedarían completamente paralizadas las construcciones, lo sometemos a la consideración de ustedes para adherirnos a su campaña, en evitación de que dichas leyes se lleven a vías de hecho.

Ruego a usted se sirva excusar la ausencia de nuestro Delegado, señor Alfredo Tejedor, motivada por el excesivo trabajo que hemos tenido referente a las distintas leyes de la Secretaría del Trabajo.

Quedo de usted, muy atento,
ISMAEL BRIOSO, Presidente.

ASOCIACION NACIONAL PRO-RESTAURACION DEL CREDITO CUBANO
HABANA, 260. — TELEFONO A-7341.

M.E.C.D. 2016

CASTIGA EL CODIGO DE DEFENSA SOCIAL LOS DELITOS DEPORTIVOS HECHOS CON DANO DE PROPOSITO

ULTIMOS ACUERDOS DEL TRIBUNAL SUPERIOR ELECTORAL

El Tribunal Superior Electoral ha ...mado últimamente los siguientes ...dos:

—Se acordó que las formas o mol... que sirvieron para la confección ...las cédulas electorales del Censo ...toral de mil novecientos treinta ...ocho, que se encuentran en la ca... impresora de Carasa y Co. S. en ...custodiadas por los Inspectores ...fueron designados para la fisca...ción de esos trabajos, sean tras...dadas a este Tribunal por la men...nada casa y siempre bajo la cus...dia de los Inspectores de turno, pa... ser guardadas en este organismo; ...a partir del día de mañana, en ...se verificará la entrega, cesarán ...os Inspectores.

—Igualmente se acordó que los ci... sobrantes de los que se emplea... en la cofección de las menciona... cédulas, y que según informaron ...Inspectores, fueron empaquetados ...precintados y quedaron en poder ...Antonio Carasa, Gerente de dicha ...impresora, continúen bajo su ...dia y en la misma forma en que ...ron empaquetados y precintados ...los citados Inspectores. Y que es...uerdo se transcriba a los mencio... Inspectores y a la citada casa ...presora.

—Dada cuenta con la comunicación ...la Municipalidad de Caimito del ...abal, de quince del actual, ad... certificación del acuerdo ...tado por esa Junta, por el que ...sean ratificados desde la fe... de sus nombramientos los emplea... temporeros de la misma, nombra... para las labores del Censo, signi...do que han venido prestando sus ...cios desde dicha fecha, y a cu... efecto acompaña las nóminas del ...de Septiembre, para si este Tri... tiene a bien impartirle su apro...; y dada cuenta asimismo con ...telegrama de la Municipalidad de ...Clara, solicitando también la ...ficación de los nombramientos he... por esa Junta, expresando que ...personal nombrado ha prestado ser... efectivos desde la fecha de su ...nación, se acuerda contestarles ...no ha lugar a la ratificación de ...nombramientos por ahora, y ...por tanto, se devuelva a la pri... de las citadas Juntas la nómi... ha enviado, que, a mayor abun...nto, no se ajusta a lo dispues... el artículo treinta y uno de la ...del Censo Electoral, tal como ...modificado por la de veintinueve ...Julio de mil novecientos treinta y ... Y que este acuerdo se circule a ...Provinciales, para que, a su vez ...hagan a sus Municipales respec...

—A consulta telegráfica de la Mu...pal de Camagüey, en relación con ...talonario de Boletas oficiales de ...jes que se le enviara con el solo ...de facilitar las mismas a los ...ectores de este Tribunal, en el ...cicio de sus funciones, se acuer...contestarle, por la propia vía, que ...sté a lo dispuesto por este orga..., pues con respecto a la que ...expedirse para los Inspectores ...Censo, con motivo de la distri...ón de las cédulas, este Tribunal ...en diez y siete del actual, que ...nviara un talonario a la Provin... correspondiente, lo que se llevó ...

—A telegrama de la Junta Muni... de Placetas, relacionado con los ...bramientos de Enumeradores y la ...ración de los mismos para los ...tos barrios que componen ese ...mino Municipal, se acordó trasla... al Director del Censo para lo ...fuere procedente.

—A telegrama de la Municipal de ...ento, consultando si deberá la ...decretar la suspensión de em... y sueldo del Enumerador al ad... que ha infringido la Ley del ...Electoral, se acuerda contestar... por la propia vía, que debe limi... a dar cuenta al Director Gene... del Censo Electoral, que es el ...ltado para resolver, según ya se ...por acuerdo circular sobre la ...teria.

—A telegrama de la Municipal de ...ntos, consultando si debe dar po... a Enumeradores nombrados por ...Director General del Censo Electo... que son menores de veinte años, ...acuerda contestarle que debe abs...erse de darles posesión partici...do al citado Director.

—A telegrama de la Provincial de ...güey, consultando la forma en ...deben entregarse las cédulas a ...Municipales de su Provincia, y ...ltando autorización para contra... su conducción y el flete a los lu... de su destino, se acordó decir... que se atenga al acuerdo de fecha ...y siete del actual, sobre la ma...

—Se acordó quedar enterado de los ...gramas de los Inspectores Espe... en relación con la inspección ...vienen efectuando en las Muni... de la Provincia de Matanzas.

—A telegramas de la Provincial de ...Clara, solicitando autorización ...destruir la documentación per...te al Censo de mil novecien... treinta y cuatro, se acordó de... que no ha lugar, por ahora, a ...que se solicita.

—Se acordó queddr enterado de los ...mes de los Inspectores Electora... designados para la fiscalización ...impresión, seriación y numera... de las cédulas electorales, los ...se encuentran custodiando los ...que sirvieron para la confec... de las mismas.

—En este estado de la sesión com... el Delegado doctor Arturo ...ez Alfonso.

—Se da cuenta con comunicación ...Director General del Censo Elec... informando que por encontrar... enfermo, ha delegado la Dirección ...ral, durante el tiempo que dure ...enfermedad, en el actual Subdirec... doctor Juan Francisco Torres To... y se acordó quedar enterado y ...recibo.

—A telegrama de la Municipal de ... consultando si es necesario, de ...midad con el artículo ciento ...de la Ley del Censo Electoral, ...ese organismo realice el examen ...Enumeradores nombrados para ...car su competencia, antes de ...posesión, se acuerda decirle ...no es necesario el examen por la ...cipal, de acuerdo con lo dispues... el citado artículo ciento cuatro ...relación con el número veinticinco ...propia Ley, tal como ha que... modificado por la de veintinue... de Julio de mil novecientos treinta ...ocho.

—Se acordó quedar enterado de la ...cación de la Provincial de La ...na, de quince del actual, adjun... certificación del acuerdo toma... sesión de ese día relativo a los ...amientos de empleados tempo... para los trabajos del Censo;— ...como de los informes de los Ins...res de este Tribunal Aurelio He... Luis F. Cabrero y Serapio de la ...;—y del telegrama del Presiden... de la Provincial de Santa Clara, ...pando que en obvio de tiempo ...directamente del Coronel Je... del Distrito Militar de esa provin... el envío urgente de una Pareja ...Fuerzas para la custodia permanen... de las cajas de las cédulas que fue... recibidos en esa Oficina y remi... por el Director General del Cen... Electoral.

—Se dió cuenta y fué aprobada dis...éndose su remisión al Director ...ral del Censo Electoral para que ... su pago de la cuenta presenta... por el Inspector Ramiro González ...cantidad de cicuenta pesos quin... centavos.

—Se hace constar que a la presen... sesión concurrieron a virtud de lo ...puesto al respecto por este Tribu... los representantes permanentes ...los sectores que a continuación se ...esan: Francisco Díaz Silveira, ...ge Casuso y Díaz Albertini, Aní... Romero Jordán y Manuel A. Va...

—Examinadas por el Tribunal las ...ntas presentadas hace días por ...Director General del Censo Elec..., de Seoane, Fernández y Cía., ...valor de quinientos veinte y cin... pesos ochenta y dos centavos; ...y cinco pesos y setenta y ...centavos, doscientos cuarenta y dos pesos sesenta y cuatro centavos, novecientos treinta y ocho pesos noventa y cinco centavos y ocnocientos sesenta y dos pesos ochenta centavos; Avelino Siveira por veinte pesos; S. Backer por ciento dos pesos dos centavos; Compañía Editorial de la Habana, S. A. por ciento veinte y cinco pesos, fueron aprobadas, disponiéndose que a cada una de dichas cuentas se agregue certificación por cuadruplicado de su aprobación, y que se remitan al Director General del Censo Electoral a sus efectos.

—A telegramas de los Presidentes de las Provinciales de SANTA CLARA, CAMAGUEY Y ORIENTE, solicitando se les informe el nombre de los inspectores de este Tribunal que habrán de auxiliarlas, conjuntamente con los Delegados e Inspectores de la Dirección General del Censo, en la distribución de las cédulas electorales entre las Municipales respectivas, SE ACUERDA participar a dichas Provinciales los nombres de los Inspectores que a cada una corresponden, y a éstos, que se constituyan en las Provinciales correspondientes, a esos efectos. Y que se trancriba este acuerdo al Director General del Censo Electoral, para que ordene la comparecencia ante esos organismos de sus Delegados e Inspectores, a los fines indicados.

Dada cuenta con la consulta de las Municipales de NUEVITAS y ENCRUCIJADA, en relación con lo dispuesto en el artículo cuarenta y cuatro de la Ley del Censo, sobre la forma de remitir las listas a las alcaldías de barrio dando no existen oficinas de Correos, SE ACUERDA decirle que se están a lo dispuesto por este Tribunal con fecha diez y siete del actual a virtud de consulta análoga de la Municipal de LA ESPERANZA.

—A comunicación de la Municipal del CENTRO, solicitando que antes de comenzar las labores del nuevo Censo Electoral sean reparadas las máquinas de escribir, SE ACORDO trasladarla al Director General del Censo para que sea atendida esa solicitud.

—A telegrama y comunicación de la Provincial de SANTA CLARA, SE ACORDO decirle que los empleados temporeros que fueron sembrados para el período electoral pasado, cesaron al terminar dicho período electoral en esa provincia. Y en cuanto al segundo extremo del acuerdo tomado por esa Junta, que hasta ahora este Tribunal las ha estimado procedente ratificar empleado temporero alguno, de los propuestos por las Juntas Electorales de la República.

—A telegramas de las Municipales del CENTRO Y REMEDIOS, solicitando la custodia de esas Juntas por Fuerzas del Ejército, SE ACORDO contestarles que no ha lugar, por ahora, a lo que se solicita.

—Dada cuenta con la comunicación del Director General del Censo Electoral acompañando la de la Municipal de SANTA CLARA, que por error fué entregada en esa Dirección, por la que hace las siguientes consultas a este Tribunal, primera: si pueden las Municipales utilizar los servicios del arquitecto Municipal respectivo, con el objeto de que confecciones un plano de cada uno de los distritos de enumeración, a fin de entregarlo a los enumeradores, al comienzo de sus trabajos; segunda: se procede fijar un breve término, de cuarenta y ocho horas, por ejemplo, para instruir a los Enumeradores el expediente del artículo treinta y nueve de la Ley del Censo Electoral; y si pueden las Municipales declarar suspensos en sus trabajos a los Enumeradores, por gestión impropia, a en otros casos ineficáz; tercera: si caso de cesantía o renuncia justificada de algún Enumerador, pueden las Municipales proponer de inmediato a la Dirección, el nombramiento del sustituto; cuarta: si los triplicados de cédulas defectuosas que se declaren nulas conforme el artículo cuarenta y tres, deben ser incluídas en las listas diarias y en los resúmenes del artículo siguiente o si procede formar con ellos una relación aparte, consignándolo así en las listas donde su numeración corresponda; quinta: si las listas del artículo cincuenta y cuatro deben confeccionarse por barrios, es decir, una quintuplicada por cada barrio, SE ACUERDA a la primera: que no es imprescindible; a la segunda: en cuanto al primer extremo, que pueden instruirles y respecto al segundo extremo, que deben limitarse a dar cuenta al Director General del Censo Electoral; a la tercera y a la cuarta: que no ha lugar y a la quinta: que se estén a lo dispuesto en el artículo cincuenta y cuatro de la Ley den Censo Electoral y circulares de este Tribunal sobre la materia. Y que este acuerdo se transcriba a las Provinciales, para que, a su vez, lo hagan a las Municipales respectivas.

—SE ACORDO trasladar al Directo General del Censo Electoral, a sus efectos, el telegrama de Antonio Ramírez, protestando de la designación de José Oreste Torres para Enumerador en SANTIAGO DE LAS VEGAS.

—SE ACORDO devolver a la Municipal de SANTO DOMINGO, la comunicación de diez y seis del actual mes, adjuntando copia certificada del acuerdo adoptado por ese organismo, por el que señala a los Enumeradores los días de entrega de sus trabajos de enumeración, en virtud de que no es asunto que debe participarse a este Tribunal.

—SE ACORDO devolver a la Municipal de PINAR DEL RIO, su comunicación de diez y siete del actual mes, adjuntando certificación del acuerdo adoptado por esa Junta sobre designación de los lugares en que habrían de ser fijadas las copias de las listas de electores a que se contrae el artículo cuarenta y cuatro de la Ley del Censo Electoral, porque se trata de su particular que no tiene que participarse a este Tribunal.

—A comunicación del Director General del Censo Electoral, de diez y ocho del actual mes, Registro de Salida número cuatro mil quinientos noventa y tres, en reación con la enumeración del distrito del Cabo de San Antonio, rogando se le informe lo que se abonen por ella en el Censo de mil novecientos treinta y cuatro, SE ACUERDA participarle que este Tribunal, en sesión de veinte y seis de septiembre de ese año, acordó autorizar a la Municipal de GUANE para que contratase la enumeración completa del barrio Cabo San Antonio cinco pesos diarios y por otra cantidad igual el servicio de transporte.

—A telegrama de la Municipal de SANTA CRUZ DEL SUR, consultando en relación con la confección de las listas quintuplicadas (modelo número catorce) y sobre si puede facilitar boletas oficiales de pasajes a los Enumeradores, SE ACUERDA contestarle, a la primera y a la segunda: que se está a lo dispuesto en el artículo cuarenta y cuatro de la Ley del Censo Electoral y conforme al modelo expresado; y a la tercera: que se atenga a lo ordenado en el noventa y cinco de la propia Ley.

LLEGARON EN EL "ORIENTE" 70 AGENTES DE TURISMO A EXPENSAS DE LA WARD LINE

Llegará el día 29 en Dr. Carlos Armenteros, delegado de Cuba en la Liga de Naciones. Productos cubanos para New York. Permiso para traer un cadáver. Otras notas porteñas

El turboeléctrico americano Oriente, de la Ward Line, llegó ayer mañana de New York, con carga general y 66 pasajeros con destino a la Habana y 166 excursionistas en tránsito, que regresan esta madrugada en el propio barco al puerto de procedencia.

Entre los pasajeros para la Habana llegados en dicho buque figuran los Sres. Frank Steinhart, presidente de la Havana Electric Railway Co., la señora Ana Alonso de Riccio, esposa del Agregado Comercial de la Legación de Chile en Cuba; el señor Enrique Berenguer, Severo Colás, Mario Díaz Cruz Jr. y señora, Wilfredo Fernández, Juan Fernández Oliva, Francisco L. P. Hekker, Vicente O. Marín, Sergio Orta, Rafael Ros, Caridad Suárez, Adolfo Valdés, Ramón Gómez, José Montana, José G. Prado, Julián Vega, el técnico argentino Julio Boetz, el arquitecto chileno Jorge Arteaga, el artista alemán Wolf Watchtle, el ingeniero J. Cole Phillips y señora, el agente de vapores Herman L. Papsdorf y señora, y los demás turistas.

Devuelto por las autoridades de inmigración ha llegado también en el «Oriente», el italiano G. Schiano.

Agentes de turismo

Como habíamos anunciado, en el «Oriente», mediante la invitación de la Ward Line, han llegado 70 agentes de turismo y sus esposas, los que acaban de celebrar una convención.

Al frente de ellos ha venido Mr. William C. Campbell, agente general de pasajes de la Ward Line en New York.

Inmediatamente que desembarcaron los excursionistas fueron llevados en automóviles a distintos lugares de la ciudad por los guías de la compañía.

Los que se embarcaron

Para New York embarcaron esta madrugada en el vapor «Oriente» los siguientes viajeros: Dr. Gabriel Suárez Solar, Consejero de la Legación de Cuba en Londres y a quien acompaña su esposa; el señor Filiberto Cobiella, Catalina Alvarez, Josefina Lamas, Dolores Portillo, Carlos de Souza, Fabián Weiss, Jesús González, Richard H. Lane y señora y otros.

Productos cubanos

También tomó el «Oriente» en este puerto los siguientes productos cubanos: 1.000 huacales de frutas y vegetales, 400 cajas de mantequilla, 500 líos de cuero, 200 bultos de tabaco en rama, 2 cajas de tabacos torcidos, y 300 bultos varios.

El «Chiriqui»

Directo de New York llegó al medio día de ayer el turbo eléctrico americano «Chiriqui», de la Gran Flota Blanca, que trajo 1.800 toneladas de carga general y 23 pasajeros para la Habana y lleva 300 toneladas de carga, 235 sacos de correspondencia y 33 pasajeros en tránsito para puertos centro americanos.

En el «Chiriqui» llegaron con destino a esta capital los señores: Mario Lazo, abogado cubano, quien ha llegado en compañía de su familia, Mr. Paul Miller, Superintendente del muelle de la Flota Blanca en esta capital, quien ha regresado en compañía de su familia de su viaje de vacaciones; el señor Guillermo García y señora, Mr. Emil Millet, el Dr. David Wowack, quien seguirá viaje a New Orleans; Dr. Warren Hunt y señora, el señor Eladio Martínez y señora, el señor Octavio Taboadela y señora, la señorita Eleonor Rohr, secretaria del primer vice-presidente de la Western Union de la ciudad de New York; el señor Ernesto Pino Santos, Prudencio Sarasola y otros.

Entre los pasajeros en tránsito figuran el banquero costarricense Juan Hernández, el médico de igual nacionalidad Edwind Zamora, el marino americano Charles McConnell, Mr. Lawrence Byernes, agente de pasajes de Newark, la señorita Gertrude de Taylor, secretaria del Agente General de Pasajes de la Flota Blanca en New York; Mr. Henry P. Stacy, Asistente General del Auditor de la New York Central Railroad; Mr. Milo Nice, representante de la Compañía Americana de Gas «Hércules», quien se dirige a Costa Rica y Nicaragua.

Los que llegaron de Miami

Por la vía de Miami llegaron ayer los señores Rafael Echevarría, el Dr. Rodolfo Mendez Peñate y señora, Carlota Espigea, José Hernández, Francisco González, Guillermo Romañach y otros.

Por esta misma vía salieron el Dr. Ricardo Núñez Portuondo, J. Duys, José Olavarria, Alberto Peberson, Delio Núñez Mesa, Leo Rodríguez, y otros.

El «Florida»

El vapor correo «Florida americano de la Peninsular y Occidental SS. Co., llegará hoy por la mañana procedente de Miami, con carga general y pasajeros.

Los que se embarcan

En el vapor americano «Veragua», que saldrá mañana de este puerto para New York embarcaron los señores G. W. Hanse, L. C. Sterberger y señora y las señoritas Grace M. Fleming, G. Hilson, D. Sullivan y J. Sullivan.

Para New Orleans se embarcarán el sábado en el vapor «Toloa», de la propia compañía, la señora Luisa Talafierro, Anna Jamieson, R. R. Rhodes y señora, Dr. W. Womack y señora, la señorita Blanche Wiggins, la señorita Edith Henderson y otros.

El Dr. Carlos Armenteros

La Secretaría de Estado ha solicitado que por la Aduana de la Habana le sean concedidas las cortesías de estilo y franquicias correspondientes al doctor Carlos Armenteros, Delegado de Cuba en la Sociedad de las Naciones, quien llegará a la Habana el día 29 del actual mes en el vapor francés «Flandre».

Un cadáver

Ha sido autorizado el desembarco del cadáver embalsamado de la señorita Carmela Dolz y Blanco, para ser inhumado en el Cementerio de Colón.

La recaudación

La Aduana de la Habana recaudó ayer $86.693.72.

Casos de Policía

La Policía Marítima tuvo conocimiento de los siguientes casos: El cabo Mario Lago arrestó a Santiago Cobas Pérez, por acusarlo el Inspector de Aduana Agustín Pérez Castillo, de faltas y desobediencia.

El sargento Pablo Mavilio se constituyó en una clínica de esta capital donde fué asistido de lesiones de carácter menos grave, Joaquín Candelario Pérez. Dichas lesiones se las causó trabajando en las obras que se realizan en el muelle de San José.

El propio sargento Mavilio se constituyó también en otra clínica de esta ciudad, donde fué asistido el mestizo Julián Arracha Gener, que sufrió lesiones al caerle encima una lingada en ocasión de estar trabajando en los muelles de la Ward Line.

El «Antverpia»

De Amberes y con carga general, llegó ayer el vapor belga «Antverpia»

El «Estrada Palma»

El ferry americano «Estrada Palma» llego ayer de Port Everglades, con carga general.

Las salidas de ayer

Durante el día de ayer salieron los siguientes vapores: «Antverpia», para Tampico; «Lisberth», para Matanzas; «Estrada Palma», para Port Everglades; «Cuba», para Cayo Hueso y Tampa, y «Kiel», para Panamá City.

Barcos que se esperan

Hoy llegará de New Orleans, el ferry americano «Seatrain New York».

También es esperado hoy el vapor japonés «Keiyo Maru», que trae carga general.

Mañana llegarán el «Veragua» que viene de Puerto Limón y Cristóbal, en ruta a New Yor; «Cuba», de la Peninsular y Occidental SS. Co., que procede de Tampo y Cayo Hueso.

MUSICA Y MUSICOS

ARTISTAS EN LA HABANA

En estos últimos días han llegado a La Habana, distinguidos artistas, a quienes los acontecimientos europeos han forzado a dejar aquellas tierras.

Entre ellos figura un joven y admirable violinista: Alexander Prilutchi, que obtiene del violín un sonido aterciopelado que encanta.

También el barítono y compositor Walt Dale Dahlheim, autor de canciones de gran belleza melódica.

Del mundo de la danza nos ha llegado una notable intérprete: Frudy Goth, que hasta hace poco colaboró con Angiola Sartorio en la «Scuola di Danza della Cittá de Firenze», habiendo participado asimismo en los grandes Festivales de Mayo en esa ciudad de Florencia.

Otro visitante que nos vino d Norteamérica fué el distinguido director de la Salzburg International Opera Guild, famosa institución operática, que tanto éxito conquistó el año pasado en los Estados Unidos. Paul Csonka, que ese es su nombre, proyecta la presentación de su compañía en nuestra capital, en un futuro cercano.

A todos, nuestro saludo.

El Gran Concierto del viernes próximo

Pequeño va a resultar el bello salón de actos de «Pro-Arte», para albergar a todos los que se han dado cita, en la noche del Viernes 28, para admirar una vez más y aplaudir como ella se merece, a Rosita Chanivecky, la admirable y gentil violinista.

Los que últimamente la han oído, se hacen lenguas para ponderar, el enorme paso de avance que ha dado con su difícil instrumento.

Rosita va a interpretar una obra, que muy contadas veces es escuchada entre nosotros: «El Vuelo del Moscardón»; podemos asegurar, que con la velocidad, con la limpieza y pianíssimo que ella lo ejecuta, sería muy difícil de igualar.

He aquí el programa completo de su gran recital; el lector juzgará.

Primera parte:

Sonata en Sol menor, G. Tartini.
Adagio. Non troppo presto. Largo. Allegro comodo.

Segunda parte :

Concierto en Sol menor, Max Bruch.
Allegro moderato. Adagio. Allegro enérgico.
Intermedio.

Tercera parte:

a) Melodía hebrea, J. Achron.
b) Alt-Wien, Godowsky-Heifeltz.
c) Vuelo del Moscardón, Rimsky-Korsakof-Hartman.
d) Lotus Land, Ciryl Scott-Kreisler.
e) Hullámzo Balaton, J. Hubay.

Cuarta Parte:

Introducción y Rondó Capriccioso, Saint-Saens.

A las 9 de la noche comenzará. Las localidades se han fijado al precio de un peso. Para informes de las mismas, puede llamarse a los Teléfonos: F-3547 y FO-1156.

El Recital de Gestrudis Mestre

El viernes último y ante una selectísima concurrencia que colmaba el salón de actos de «Pro-Arte», ha hecho su primera presentación la señorita Gertrudis Mestre. Margot Díaz Dorticós, Sub-Directora del Instituto «Estrada», puede sentirse, más que satisfecha, del triunfo de su discípula. En la joven señorita Mestre, vamos a tener a no dudarlo, una valiosísima pianista; encauzada bajo la más seria preparación, se han advertido en ella, desde los primeros acordes, cualidades nada corrientes, de un valor positivo. La ejecución, que es amplia y clarísima y pulsación que parece la de una artista en madurez, son las dotes que más han llamado la atención en la linda debutante. El tiempo, la vida, factores únicos para hacer al artista, terminarán su obra y entonces, con la posesión de las notables cualidades que hemos dejado apuntadas, unidas a la sabiduría de saber desentrañar el por qué de cada dolor y de cada alegría de la página escrita, habremos de contar con una buena artista para escribir en las mejores hojas del mejor libro de nuestro ambiente musical. El paso más difícil en su carrera, lo ha vencido ya, y lo ha vencido muy bien.

Reciba la jovencita Mestre y reciba la señorita Díaz Dorticós, aquélla por su triunfo y ésta por la enseñanza impartida y por el gran programa empleado, que tan alto deja sentado el prestigio musical de ambas, nuestra felicitación sincera y cordial.

Concierto de Danzas

Para la segunda quincena del entrante mes de noviembre, presentará Fernán Flor, la grácil y notabilísima danzarina, un grupo de sus mejores alumnas, en un selecto concierto de danzas que tendrá lugar en el Teatro de la Comedia. Esta noticia ha de ser recibida con muestras del mayor agrado, porque ya se sabe, el éxito artístico que siempre acompaña a las fiestas de Fernán Flor. El acompañamiento musical se hará a dos pianos, modalidad ésta que llamará la atención

Detalles y programa, los iremos ofreciendo en sucesivas notas.

En el estudio de danzas que Fernán Flor tiene abierto en la calle Baños No. 54, entre 3a. y 5a. en el Vedado (Teléfono F-7168) pueden obtenerse cuantos informes se deseen.

Interino.

CONFERENCIA EL MINISTRO DE ESTADO DE POLONIA CON EL EMBAJADOR ALEMAN

VARSOVIA, Polonia, octubre 25. (Havas).—El Ministro de Estado, coronel Beck, recibió hoy al embajador de Alemania en Varsovia, Hans Von Moltke. El rumor del próximo viaje del canciller Beck a Alemania, no ha sido desmentido, al menos hasta ahora, oficialmente, aunque en los círculos autorizados polacos se declara que por el momento no está preparado.

UN AVIADOR IRLANDES VA A TRABAJAR PARA EL CINE

NEWARK, New Jersey, octubre 25. (AP).— Douglas Corrigan, aviador trasatlántico, artió esta tarde, a las 5:10 para la costa del Pacífico en el transporte aéreo «Mercury».

Dijo que conferenciará con las empresas cinematográficas acerca de contrato aviador.

Una interesante doctrina sienta la Audiencia aclarando el alcance del artículo 121 de impuestos municipales

Es en el caso de la corrección disciplinaria impuesta a un Juez Municipal, por el de Primera Instancia al conocer de la demanda de un comerciante, litigante como particular

De acuerdo con el criterio sustentado por el doctor Ramón González Barrios, representante y letrado director del doctor Francisco Alonso Echeguren, Juez Municipal de San Antonio de los Baños, la Sala Primera de lo Civil de la Audiencia siendo Ponente el Magistrado Emilio Menéndez y Menéndez, ha declarado con lugar el recurso de apelación interpuesto y sostenido por dicho letrado, contra la sentencia pronunciada por el juez de Primera Instancia de aquel Partido, al conocer del juicio verbal seguido por el señor Ramón Vega y Vega contra el señor Basilio Rodríguez Izquierdo, en cobro del precio de un automóvil que le había vendido como particular y no como comerciante, no obstante dedicarse al giro de garage y accesorios de maquinarias.

El Juez de Primera Instancia observó que el subalterno había admitido la demanda, sin exigirle al actor la presentación del recibo acreditativo de hallarse al corriente en el pago de la contribución, de acuerdo con el Artículo 121 de la Ley de Impuestos Municipales, en el que se determina que para acudir a cualquier subasta, demandar o hacer reclamaciones, será requisito indispensable que el reclamante, si se halla sujeto al impuesto, y la acción que establece tiene relación con la industria, comercio, profesión, arte u oficio que ejerza, justifique por medio del correspondiente recibo, estar al corriente en el pago del impuesto, imponiéndole por ese motivo una corrección disciplinaria, a fin de que en lo sucesivo se abstuviera

No conforme el doctor Alonso Echeguren con tal criterio de su superior jerárquico, estableció recurso de audiencia en justicia, aduciendo que no había exigido el recibo de la contribución al reclamante, por cuanto su demanda no tenía la menor relación con el comercio que ejerce, siendo el recurso desestimado y habiendo acudido en apelación ante la Sala Primera de lo Civil de la Audiencia, el referido organismo, conforme lo instara el doctor González Barrios, según se ha dicho, declarado con lugar el recurso, dejando sin efecto la corrección impuesta, mediante los siguientes fundamentos:

Considerando: que según se justifica con la certificación de fojas 27 contentiva de la demanda originaria del juicio donde se ha impuesto la corrección, no existen en la misma elementos de ninguna índole para que el Juez Municipal pudiera inferir que el demandante estaba ejercitando una acción derivada de su comercio o industria, y que por tanto debía acompañar el recibo de la contribución municipal, a que se refiere el Artículo 121 de la Ley de Impuestos Municipales, pues de los términos de dicha demanda sólo se comprueba que el actor, que se dice comerciante, pero no de qué clase, ni en qué giro, reclama el precio de un auto vendido al demandado con retención del dominio, sin que pueda deducirse que sea la venta de automóviles su comercio y que la acción que ejercita derive del mismo y esté obligado en su consecuencia a la presentación del mencionado recibo municipal.

Considerando: que en estas condiciones, y sin entrar en el examen de otros elementos del juicio, que no corresponden a esta jurisdicción, no puede atribuirse al Juez Municipal de San Antonio de los Baños la negligencia acreedora de la corrección que le fué impuesta, procediendo en tal virtud la presente apelación, y revocación consiguiente de la resolución apelada.

Sufrió un asiático graves lesiones al caer de un tranvía

Dos individuos heridos en reyerta. Anciano lesionado en el Asilo de Tiscornia

Un asiático, cuya identidad se desconoce, sufrió anoche graves lesiones diseminadas por el cuerpo al tratar de subir a un tranvía en marcha, en la esquina de Aguila y Dragones, y caerse del mismo.

Sin conocimiento, fué conducido al Primer centro de socorro por Cándido Menéndez Reyes, vecino de Manrique 575, quien declaró lo que le había ocurrido.

En el mismo sentido prestaron declaración el motorista y el conductor del tranvía, nombrados Celestino García Estévez y Antonio Pleiga Díaz.

La policía ocupó en los bolsillos de la ropa que vestía el paciente: dinero, un llavero y un recibo a nombre de Rafael Chiang Poujor y Ca.

El teniente Cruz, de la Tercera estación, inició las oportunas diligencias, con las cuales dió cuenta al juez de guardia que lo era anoche el doctor Alberto Morales, asistido del secretario señor Zayas, del Juzgado de Instrucción de la sección Cuarta.

Heridos en reyerta

En la esquina de Sitios y Franco, sostuvieron anoche una riña Lázaro Díaz Miranda, vecino de Sitios y Franco, y Lucas Angel Aldama Oviedo, con domicilio en Sitios 167, sufriendo el primero lesiones de carácter grave y menos grave el segundo, sin que aclararan el motivo del disgusto entre ambos.

Lesionado de gravedad

Al sufrir una caída en el Campamento de Tiscornia, donde se encuentra recluído, sufrió anoche lesiones de carácter grave Manuel Hernández Alfaro, de 58 a ños de edad.

Víctima de un ataque

Orlando Martínez Jiménez, vecino de Atarés 574, se ocasionó anoche graves lesiones al ser presa de un ataque que padece, en los momentos que transitaba por la esquina de Acierto y Santa Felicia.

EL DOCTOR JOSE G. RIVERO

Anteayer dejó de existir en la vecina villa de Guanajay, donde desde hace algunos años ejercía su profesión de médico, el doctor José G. Rivero, miembro de una antigua familia de la Víbora, donde gozaba el extinto de generales simpatías.

Su muerte, ocurrida en plena juventud, ha causado profundo pesar entre los vecinos de Guanajay, ya que su bondad y su modestia le habían granjeado el afecto de toda aquella sociedad, especialmente de los desheredados de la suerte, que en él siempre encontraron al hombre bueno, presto a ofrecer su ciencia sin preocuparse poco ni mucho de la parte material.

El entierro del doctor Rivero, verificado ayer tarde en la necrópolis de Colón, constituyó una sentida manifestación de duelo.

A su viuda, la señora Pilar Tormo, y a sus hijas, así como a su padre, el doctor Gabriel M. Rivero, y a su cuñado, nuestro compañero Horacio Roqueta, enviamos con estas líneas el testimonio de nuestro más sentido pésame.

EL JEFE DE ESLOVAQUIA SE DECLARA PARTIDARIO DE LA CAMARA UNICA

PRAGA, Checoeslovaquia, octubre 25. (Havas).— El jefe del gobierno autónomo eslovaco, Joseph Tisso, comentando las diversas sugestiones hechas para la reconstrucción de Checoeslovaquia, declaró hoy que el mejor sistema adaptable al país es el de la Cámara única. Además, tanto las Dietas regionales como el Parlamento Central debieran ser electos sobre la base corporativa.

SOLUCIONADO EL PROBLEMA DE LOS ESPONJEROS DE BATABANO CON LA INTERVENCION OFICIAL

Acuerdos: pacto de los recortadores con los patronos; una comisión para dar trabajo equitativo a todos los obreros. Trabajadores de la Isabela reclaman tres meses a una Cía.

El Jefe del Negociado de Pactos y Convenios de la Secretaría del Trabajo ha resuelto el problema existente entre los patronos de la industria esponjera y los obreros del Gremio de Recortadores de Esponjas de Batabanó.

Las organizaciones patronales estaban representadas por los señores Juan Nicoletto; José Fernández Navares; José Hernández; Félix González; Narciso Ruiz; Juan Esfakis; Antonio Alexieu y Antonio Sombas. y por los obreros, los señores Enrique Domínguez Aspiazu, Julio Balanza Catalá, Aracelio Escobar y Manuel Troncoso.

En la reunión celebrada se habló de que algunos obreros tenían exceso de trabajo, mientras otros carecían totalmente de él, por lo que se designó un comité de distribución de trabajo, que integrarán un representante de los patronos esponjeros y por los obreros, para que todos tabajen equitativamente y con la misma remuneración.

Obreros y empleados maltratados en Sagua

Con el Jefe de la Oficina Nacional de Asuntos Marítimos, de la Secretaría del Trabajo, señor Antonio R. López del Castillo, entrevistó al medio día de ayer una comisión de trabajadores de Isabela de Sagua, compuesta por los señores Félix Antonio Santos, Vice-presidente de la Federación Obrera Marítima de aquella localidad, y el señor Francisco Martínez y Martínez, gestionando que la Secretaría del Trabajo resuelva el problema que confrontan los obreros que laboran en la Compañía del Dragado del Golfo S. A., en el puerto de Isabela, debido a que le adeuda la suma de $37.178.24 de jornales, correspondientes a tres meses de trabajo; lo que produce un grave estado de miseria.

Recursos resueltos

La Junta Central de Salud y Maternidad, en su última sesión, conoció y resolvió sobre los recursos de alzada interpuestos en los expedientes de donativos que se relacionan más abajo:

Delegación de La Habana: Faustino Paz y Rivero.

Delegación de Matanzas: Pablo Donato y Franco y Juan Pedroso.

Delegación de Santa Clara: Ramón Salabarría López, José Miguel Nicasio Valle; Francisco García Hernández; Esteban López; Antonio Huerres Duque; Francisco Placeres Placeres; Angel Manuel Falcón y Miranda; Urbano Llorente y Reina; Marcelino I. Núñez O-Reilly; Eliseo Martínez Guemes; Francisco Jiménez Naranjo; Ricardo Marrero Guillén; Pedro Noa y Guzmán; Ramón Reyes León y Rosendo Santos Machado; Víctor H. Hurtado y Becerra y Antoliano Puerto Fuentes.

Delegación de Camagüey: Juan M. Martínez Barro; Antonio Fernández; Cirilo López Aguila; Hipólito Acosta y Mesa; Delfín Gómez Lazo; Manuel Jesús Sosa y Zamora; Manuel A. Viamontes y Díaz; Eladio Gascón y Alomá; Jesús A. García Díaz; Felipe Torres y González; Eugenio Martínez Rivero; Moisés Concepción López; Angel Córdova y Alvarez; Luis Gutiérrez González y Claudio Alfonso y Armenteros.

Delegación de Oriente: Leonardo Martínez, Armando Mazar Télles; Félix E. Lascaille Chacón y Tomás Aquile Casas.

Igualmente, la Junta Central de Salud y Maternidad acordó y ordenó la práctica de distintas investigaciones en los expedientes a nombre de los señores Juan Núñez, pertenecientes estos dos últimos a la Delegación Provincial de Santa Clara.

UMPIRES O JUECES DE CAMPO QUE LOS CONSIENTAN, SERAN ESTIMADOS COMO COMPLICES

Pena también fuertemente a quien abandone o maltrate a menores incapacitados o desvalidos. Y entre los delitos contra la seguridad colectiva se comprende el incendio

ESTABLECE Y PENA TAMBIEN LOS DELITOS CONTRA LOS MEDIOS DE TRANSPORTE Y COMUNICACIONES

Expresa el Código de Defensa Social en el artículo 449, inciso A) que el que aprovechando la ocasión de tomar parte en un deporte autorizado, causare de propósito y con infracción de las reglas aprobadas del juego, un daño a otro, será responsable del daño resultante e incurrirá en las sanciones que se señalan para cada caso en los artículos que anteceden, (según sea de lesiones u homicidio; B) si el daño no fuere causado de propósito pero proviniere de una infracción de las reglas del deporte cometida bajo la excitación y el entusiasmo del juego, el responsable será sancionado a título de culpa, con aplicación de las reglas del artículo 72; C) si el evento dañoso resultare sin el propósito de causarlo, y sin que infrinja las reglas del deporte quien lo produjere, no incurrirá éste en responsabilidad criminal alguna; D) si el evento dañoso se hubiere producido por haber consentido el árbitro, el juez de campo, umpire o referee la infracción de las reglas del deporte, será éste juzgado como cómplice, en el caso del inciso A) y como coautor, en el caso del inciso B) Las reglas del artículo 72 se contraen a los delitos culposos, salvo los casos de excepción que el mismo Código señala.

La sustracción de un menor de doce años será sancionada con privación de libertad de ocho a doce años y en igual sanción incurrirá el que hallándose encargado de la persona del menor no la presente a sus padres o guardadores ni ofrezca explicación satisfactoria acerca de su desaparición, y el que habiéndolo sustraído no diere razón de su paradero o no acreditare haberlo dejado libre, en condiciones razonables de seguridad.

El abandono de un menor de doce años, de un incapacitado o de una persona desvalida, a causa de su enfermedad, de su edad, o de su estado, por el que teniendo medios suficientes para ello esté obligado a mantenerla, alimentarla o sostenerla, será sancionado con privación de libertad de seis meses y un día a dos años. El Código, además, establece otras sanciones para otras modalidades del abandono de los menores, tales como la sanción de un mes y un día a seis meses de privación de libertad o multa de treinta y una a ciento ochenta cuotas o ambas para el que encontrando abandonado en grave peligro a un menor de doce años no lo presentare a la autoridad o a su familia, el que no socorriere o prestare auxilio a una persona que hallare en despoblado herida o en peligro grave cuando pudiere hacerlo sin riesgo o perjuicio propio, el que indujere a un menor de diez y seis años a abandonar la casa de sus padres, tutores o encargados de su persona, o el asilo, colegio o establecimiento de enseñanza en que se encontrare, incurriendo en igual sanción el automovilista, motorista o conductor de un vehículo cualquiera que dejare en estado de abandono sin prestarle o facilitarle asistencia o conducirlo a lugar de auxilio a la persona lesionada, sin perjuicio, desde luego, de las responsabilidades en que incurriere por el homicidio o las lesiones que hubiere causado, si fuere de ellas responsable por imprudencia, imprevisión o impericia.

El Código habla seguidamente de los delitos de propagación de epidemias y determinados contagios, de los de profanación de sepulturas y cadáveres e inhumaciones y exhumaciones ilegales, de adulteración de alimentos y medicinas, tráfico y uso de drogas y llega al incendio y otros estragos como uno de los delitos contra la seguridad colectiva

Sobre el primero dice que el que incendiare edificio público o particular o edificio destinado a reuniones, fábrica, talleres, almacenes de materias inflamables o explosivas, trenes militares, de viajeros o de mercancías, tranvías, automóviles o cualquier otro vehículo, nave o aeronave, sera sancionado con privación de libertad de diez a veinticinco años si en el momento de cometerse el incendio se encontrare alguna persona dentro del lugar o vehículo incendiado.

El que dentro de poblado o con peligro de propagación, incendiare cualquiera de los edificios, lugares o vehículos a que se refiere el apartado anterior, en la oportunidad en que no se encontrare dentro de ellos ninguna persona, será sancionado con privación de libertad de ocho a doce años.

Si el incendio tuviera lugar en despoblado sin riesgo para las personas y sin peligro de propagación a otras construcciones, la sanción será de dos a seis años de privación de libertad; y los que sin la autorización correspondiente y fuera del caso previsto en el artículo 578, caso séptimo de este Código, incendiaren campos de caña, bosques, pastos y cosechas, pendientes o recogidas, de cualquier clase, incurrirán en una sanción de seis meses y un día a dos años de privación de libertad.

El aludido caso séptimo del artículo 578 se refiere, en las contravenciones administrativas, que trataremos oportunamente, al que infringiere las disposiciones sancionadas sobre aprovechamiento y reserva forestal, explotación, tala y quema de montes de la ley de 3 de mayo de 1936, decreto 495 de 13 de abril de 1926, decreto 351 de 20 de marzo de 1924 y las Ordenanzas de Monte de 24 de agosto de 1877.

Fuera de los casos de incendio a que hemos hecho referencia en los párrafos anteriores, el incendio será sancionado: con privación de libertad de un mes y un día a un año y multa de treinta y una a doscientas cuotas, si el daño causado fuere inferior a cien pesos; y con privación de libertad de seis meses y un día a tres años y multa de cien a doscientas cincuenta cuotas, si el daño causado fuere de mayor entidad o fuere indeterminable.

Si las cosas incendiadas pertenecieren exclusivamente al culpable la sanción de privación de libertad será de un mes y un día a ocho meses, o multa de treinta y una a ciento ochenta cuotas; si el incendio hubiere sido causado con el propósito de obtener el cobro de un seguro, perjudicar a un tercero o defraudarle en sus derechos, se aplicará la sanción que corresponda al delito de incendio cometido de acuerdo con las prescripciones que anteceden, siempre que al delito fin no correspondiere una sanción más grave y con aplicación, en ambos casos, de lo dispuesto en el artículo 23, apartado 2; dice este artículo, hablando de la concurrencia de delitos, que se considerarán como un solo delito: apartado 2) la violación de distintos preceptos del Código cuando surjan de una sola acción.

Finalmente, sobre el incendio, si el propósito del culpable hubiere sido destruir por capricho y sin utilidad personal, ni pública, una cosa de valor evidente para la colectividad, la sanción será de privación de libertad de un mes y un día a ocho meses, o multa de treinta y una a ciento ochenta cuotas, aunque no haya peligro de propagación, ni perjuicio para tercero.

Entre otros estragos señala el Código los siguientes: el que atentare contra las personas o causare daño en las cosas, empleando para ello sustancias o aparatos explosivos u otros medios capaces de producir grandes estragos, que será sancionado con privación de libertad de veinte años a muerte, de diez a veinte años, de tres a diez años, según los casos y si por el aparato y las sustancias empleadas fuera evidente que la explosión tuvo por objeto único el de causar alarma y no resultare daño alguno en las personas ni en las cosas, se estará a lo dispuesto en los apartados B y C del artículo 243, que trata sobre los desórdenes públicos.

Pasa el Código a tratar, sobre el mismo tema, cuando sin la autorización legal correspondiente se tuviera en su poder materias inflamables o explosivos, petardos, bombas, instrumentos, aparatos, o sustancias de cualquier clase cuya tenencia se encuentre prohibida y que sean adecuadas para producir incendios, explosiones o cualquier estrago, será sancionado con privación de libertad de seis meses y un día a seis años y en igual sanción incurrirá el que sin la autorización correspondiente fabricare, facilitare, vendiere o transportare sustancias o aparatos adecuados para producir incendios, explosiones u otros estragos Habla también de la provocación para la perpetración de esos delitos, de la destrucción de diques u obras de canalización, etc.

Después, de los delitos contra los medios de transporte y comunicaciones, con destrucción de puente, viaducto, estación, túnel, paso a nivel o cualquier otra obra análoga de un ferrocarril, que sea necesaria o conveniente para la explotación del mismo, impedimento de la libre circulación de los trenes, etc. diciendo que incurrirá en sanciones de seis a doce años, sin perjuicio de la que corresponda a los delitos que se produzcan como consecuencia del atentado, los que ejecutaren cualquiera de los actos con el propósito de robar a los empleados del ferrocarril, la carga o pasajeros de los mismos o con el propósito de causar daño a uno y a otros, y si el hurto, robo o daño llegare a verificarse se aplicará la sanción correspondiente al mismo, agravada en un tercio, si fuere mayor de doce años, y si fuere menor se aplicará la sanción establecida en el apartado C, de ese mismo artículo 475 que dice: «si por consecuencia del atentado tuviere lugar un descarrilamiento o un accidente grave, la sanción de privación de libertad será de seis a doce años, sin perjuicio de la que corresponda a los delitos que se produzcan como consecuencia del atentado».

También trata de las sanciones en que incurre el que inutilizare o deteriorare camino, fondeadero, muelle, campo de aterrizaje o cualquier otra obra destinada a la comunicación pública terrestre, marítima, fluvial o aérea, y el que impidiere u obstruyere la navegación por ríos o canales, que será con privación de libertad de uno a cuatro años si resultare peligro para el tránsito o fuere grave el daño, y con sanción de privación de libertad de seis meses y un día a dos años en todos los demás casos.

Y termina, después de referirse a otros delitos contra los medios de transporte y comunicaciones, diciendo que los preceptos que anteceden son aplicables a los delitos cometidos contra los ómnibus o automóviles de las compañías de transporte de pasajeros o mercancías o contra aeronaves de las compañías de transporte establecidas o que circularen en el territorio de la República; y al empleado o funcionario responsable de cualquiera de los delitos relacionados en el presente capítulo, el segundo del Título X, se impondrá, además de la sanción de privación de libertad que le corresponde, la de interdicción especial por un período igual.

El Código pasa a hablar de los delitos contra las buenas costumbres y el orden de familia, y seguidamente, en el Título XII de los delitos contra el honor, o sean la calumnia y la injuria, de los que nos ocuparemos próximamente, para terminar con los delitos contra la propiedad, tales como el robo con violencia o intimidación en las personas y el robo con fuerza en las cosas.

Defunciones ocurridas ayer en La Habana. Hasta las 4 p. m.

Margarita Cardoso Acevedo, blanca, 23 años, Ayestarán 654.
Israel Pérez, blanco, 23 años, C del Humo 227.
Alfredo M. Vázquez, mestizo, 3 años, H. Infantil.
Reynaldo Pérez Alvarez, blanco, 1 año, Manrique 116.
José Otaño Vélez, blanco, 68 años, H. C. García.
Emilia Rodríguez, mestiza, 60 años, Cerro 1424.
Nela M. Rojas Rarres, mestiza, 1 año, 12 No. 322, Vedado.
Cecilia Vallejo Noriega, blanca, 29 años, Ursula 103.
José Laureano Barbeito, blanco, 57 años, Aguacate 54.
Porfirio Aguirregomecorta, blanco, 45 años, Aguilera 16.
Anatole Tomaselle, blanco, 62 años, calle 2 número 352.
María L. Robert Escobar, blanca, 57 años, calle O número 16.
Teresa Oviedo, negra, 38 años, H. C. García.
Herminia Roloy Villate, blanca, 58 años, Neptuno 853.
Sergio Cabrera González, blanco, 14 meses, H. C. García.
José Martínez González, blanco, 59 años, Escobar 361.
José Dolores Valdés, blanco, 95 años, H. C. García.
Luisa Tió Fernández, blanca, 48 años, Reina y Chávez.
Ignacio Iznaga, mestiza, 48 años, B. Ventura 727.
Luis Campa Alvarez, blanco, 46 años, Cerro 559.
José Ferreiro Otero, blanco, 45 años, La Benéfica.
Miguel Novo Taladrid, blanco, 50 años, «La Benéfica».
Emilio Pérez Ruballo, blanco, 78 años, Quinta Dependientes.

M.E.C.D. 2016

CARECEN DE LIBROS PARA PODER INSCRIBIR LOS NACIMIENTOS EN EL JUZGADO DEL SUR DE CAMAGUEY

(COLUMNA CUATRO)

NO HA SIDO DETENIDO AUN EL DESCONOCIDO QUE INTENTO SECUESTRAR A UN NIÑO DE 6 MESES EN CABAÑAS, P. DEL RIO

(COLUMNA CUATRO)

LA ESCUELA DE SAN JUAN DE LOS YERAS CONTINUA EN UN ESTADO RUINOSO DEPLORABLE

Los créditos gestionados no acaban de aprobarse, ni se ha tenido en cuenta a esa zona en el plan de obras públicas. La carretera a Ranchuelo, intransitable. El pueblo espera

En la mañana del 18 nos honró con su visita el señor López Santa Eulalia, representante del DIARIO DE LA MARINA en viaje de propaganda.

Muy breves momentos departimos con el señor Santa Eulalia, quien nos dejó una gratísima impresión por su amable trato y caballerosidad así como por su actividad y celo en sus gestiones en pro del DIARIO.

Mucho éxito deseamos al activo y correcto representante del rotativo habanero en sus gestiones.

Obras Necesarias

La escuela que funciona en un edificio propiedad del Estado, consta de ocho aulas de enseñanza común y tiene una matrícula de 372 alumnos de ambos sexos.

El edificio, que es de mampostería y ha costado al Estado m:s de doce mil pesos, está casi ruinoso. Varias veces el Presidente de la Junta de Educación ha gestionado el crédito necesario para su reparación, pero esas gestiones no han sido atendidas.

La doctora María A. Quintana representante a la Cámara, en su última propaganda política, ofreció reparar dicho edificio, pero hasta ahora, no se ha hecho nada. Así continuaremos esperando.

Ha llamado la atención al pueblo que en el reparto de un millón de pesos que se ha hecho en obras públicas no se tuvo en cuenta nuestra ruinosa escuela, así como tampoco nuestra destruida carretera que nos comunica con Ranchuelo.

Recordamos que aquí se ha creado un «Comité de Defensa Local» que está muy bien organizado, y a él nos dirigmos rogándole sus gestiones para la realización de estas necesarias obras.

Eso espera el pueblo y lo agradecerá eternamente.

Cambio de Domicilio

El señor Timoteo Fleites López, antiguo y querido vecino de este pueblo, ha trasladado su domicilio, con toda su familia, para la ciudad de Santa Clara a la calle de Cuba número 81.

Grata permanencia deseamos a los esposos Díaz Fleites en su nueva residencia, aunque han dejado un vacío entre nosotros.

Algo de Política

El partido «Unión Nacionalista» de este municipio ha lanzado la candidatura del Dr. José R. Solsona Pedraza, para Consejero Provincial en los próximos comicios, apoyando decididamente la candidatura de Joaquín Pedraza, para Gobernador Provincial.

El Conjunto Nacional Democrático también ha lanzado la candidatura del Dr. Juan M. Fleites Díaz, para Representante.

El partido «Demócrata Republicano» igualmente ha presentado la candidatura del señor Romeo Cruz, en sus respectivos partidos; así como su fidelidad a los mismos, han sido la causa de que surgieran sus candidaturas.

Nuestro mayor deseo es el triunfo de cada uno.

También suenan varios candidatos a la Alcaldía por el Conjunto Nacional Democrático; pero hasta ahora no se puede precisar quién tendrá la mayoría para ser postulado.

De los demás partidos organizados no sabemos quiénes serán los candidatos.

Vicente AGUILA,
Corresponsal

NOTAS DE CARABALLO

Advenimiento

Un hermoso niño colma de alegrías el hogar de la señora María Antonia Pérez y el señor Alberto Bolaños, primer fruto de esta unión.

Felicidades al bebito y sus padres.

Cumpleaños

Con motivo de celebrar su natalicio el distinguido joven Raúl Aguiar, se llevó a efecto una fiestecita en la residencia de sus padres, obsequiándose a los invitados con un rico buffet.

Aunque tarde reciba mi felicitación.

Otro Natalicio

También estuvo de días el jueves 21 la encantadora trigueñita señorita Aida Díaz, viéndose muy congratulada por sus muchas amistades

Chismecito

Se dice que una parejita que hacía tiempo estaba alejada, se ha puesto de acuerdo nuevamente y creo que pronto unirá sus destinos.

Oportunamente señalaré el enlace.

Delia IGL.

Cesantes todos los empleados de la J. Educación de Bauta

Son todos de los nombrados en Marzo de 1935. P:den una aclaración a la S. de Trabajo

Con motivo del reajuste presupuestal y acoplamiento del mismo por los altos poderes de la Nación, el Secretario de Educación Dr. Concheso ha decretado la cesantía de todo el personal que prestaba sus servicios en la Junta de Educación del Término de Bauta. Dichos funcionarios ingresaron cuando se declaró la huelga de Marzo de 1935 y basándose en esos antecedentes están gestionando su reposición.

Los Obreros de la Fábrica «Ariguanabo» y el pago de los días Festivos

Un grupo de obreros que labora en la fábrica téxtil Ariguanabo de la finca Cayo de la Rosa, ubicada en este término, nos ruega que por medio del DIARIO se le pida al señor Secretario del Trabajo aclare el Decreto sobre el pago de los días festivos a los obreros en el sentido de si la interpretación de los patronos es la justa, ya que éstos sólo abonan los días festivos a los que hayan trabajado consecutivamente los días anteriores a dichas fiestas; pero los que hayan faltado un solo día pierden ese derecho. Nosotros hemos leído la disposición que ordena ese pago y hemos visto que tan sólo especifica que deben haber trabtjado anteriormente, sin significar si consecutivamente o a intervalos.

Sensible Fallecimiento

El pasado día 7 dejó de existir en este pueblo a la avanzada edad de 75 años, el señor Pedro Martínez, familiar muy querido de nuestros estimados amigos Elio y Sergio Díaz Girado, a quienes enviamos nuestro más sentido mensaje de condolencia.

Operada

Recientemente y en una Clínica de la capital, fué sometida a una delicada operación quirúrgica, la distinguida y bella señorita Aida Noa, con resultados altamente satisfactorios. A la vez que consignamos tan grata noticia, le deseamos un rápido restablecimiento a la gentil paciente, a quien también felicitamos con motivo de haber celebrado su onomástico en días pasados.

Simpática Boda

En la iglesia parroquial de este pueblo y ante el Reverendo padre Fernández Gayol, unieron sus destinos la señorita Laudelina Guerrero y el estimado joven Abelardo Castellanos. Nuestras felicitaciones a los desposados.

Entre Nosotros

Completamente restablecido de las dolencias que le tuvieron alejado del seno de esta sociedad, acaba de regresar el joven comerciante y amigo nuestro muy estimado Sr. Avelino Lastra. Reciba con estas líneas nuestro cordial saludo de bienvenida.

Waldemar LEON,
Corresponsal

JUSTA PETICIO NDE LOS OBREROS

CIEGO DE AVILA, octubre 25.— En la sesión celebrada esta noche por el Club de los Leones, se acordó pedir a los centros oficiales que los trabajos de la carretera a Morón se comiencen simultáneamente en esa localidad aquí, como es la aspiración de los obreros que esperan obtener empleo en esas obras. También se acordó pedir que en el patronato encargado de supervisar los trabajos se nombren elementos de aquí y de Morón, así como que no forme parte del patronato peronas vinculadas a la empresa del Ferrocarril del Norte de Cuba.

Manuel Aragón,
Corresponsal.

DE LA VIDA NACIONAL

DESDE JARUCO

Bodas de Oro

Muy felicitado y colmado de halagos y congratulaciones celebró en días pasados sus bodas de oro el estimado matrimonio Sr. Rodulfo de la Campa, antiguo Corresponsal de este DIARIO, y su distinguida esposa Da. Gertrudis Pineda.

A las 7 y 30 a.m. asistieron con un numeroso grupo de familiares y amigos a una misa que se celebró en la iglesia parroquial en acción de gracias.

Con la mayor complacencia pasaron el día. Muchas fueron las felicitaciones, y numerosos regalos los que recibieron de sus amistades, las cuales fueron obsequiadas espléndidamente por tan apreciable matrimonio.

Felicidades!

De Días.

En la festividad de Santa Teresa estuvieron de días las estimadas señoras María Teresa Mesa de Hernández, y Teresa Collar de González.

También celebraron su santo las señoritas María Teresa Armendi, Teresa Martínez, Teresita de la Torre, Teté Jiménez y Teresa Terry.

Todas fueron muy felicitadas.

Enferma

Desde hace varios días se encuentra enferma la apreciable señora María Delgado.

Que muy pronto se vea restablecida.

Teatro Fausto

El popular teatro «Fausto» sigue presentando al público las mejores cintas cinematográficas.

Zeida NAVARRO.
Corresponsal

SIGUE EN GRAVE ESTADO EL SACERDOTE ASALTADO POR 3 INDIVIDUOS EN S. DE CUBA

Ilesa una mujer contra la cual disparó varios tiros su esposo. Niña quemada con leche hirviente. Repuestos varios ferroviarios en Camagüey. Manifestación azucarera

PINAR DEL RIO

SENTIDO FALLECIMIENTO

GUANAJAY, octubre 25. DIARIO. Habana. — El Dr. Gabriel Rivero, médico de las Delegaciones del Centro Asturiano y del Centro Gallego, falleció anoche en esta localidad. Residía aquí con su familia desde hacía cinco años. El entierro se verificó esta tarde en el cementerio de esta capital. Reciban nuestro pésame sus familiares.—**Peón,** Corresponsal.

RECIBIO QUEMADURAS UNA NIÑA

PINAR DEL RIO, octubre 25. DIARIO. Habana. — Una niña de 16 meses, nombrada Norma del Busto, en Artemisa, en ocasión de encontrarse la mamá ocupada en los quehaceres de la casa, se dirigió a la cocina, y al andar en el fogón volcó un recipiente de leche que estaba puesta a hervir, causándose graves quemaduras.

—En la finca América, del término de Cabañas, un individuo de la raza negra, pretendió secuestrar un niño de seis meses, lo que no logró por ser descubierto a tiempo en que llegaban a la casa los padres del niño. El hechor huyó por un cañaveral.

—Antonio Suárez Cañizares, disparó varios tiros de revólver a su esposa María de los Angeles Pino Rodríguez, en el pueblo de Cabañas, resultando aquella milagrosamente ilesa. Las autoridades conocieron del caso.—**Guillermo Rodríguez,** Corresponsal.

CAMAGUEY

DETENIDO EL AUTOR DE UN ROBO

CAMAGUEY, octubre 25. DIARIO. Habana. — La policía uacional acaba de realizar un servicio importante al detener al autor de un robo de ciento cincuenta pesos en efectivo y prendas al Dr. Varona de Lorenzo, quien sospechaba del empleado Oscar Horta Chávez. La policía ocupó, después de detenerlo y declararse culpable el citado empleado, 34 monedas de diferente valor así como algunas de las prendas robadas. Fué puesto a la disposición del Juzgado de Instrucción.

—Los empleados del ferrocarril que han sido repuestos celebrarán un acto de reconocimiento a la Empresa y Sindicatos que actuaron en su favor. Harán uso de la palabra Ramón León Rentería, Lázaro Peña, y el Secretario del Trabajo doctor Portuondo Domenech. Se verificará en la Sociedad Popular.

—En el Hospital de Emergencia fué operada hoy de apendicits, la niña Marta Ventura, por los doctores Porro, Varela, Verde y Vilardell.

—Está actuando en las investigaciones de distintos crímenes, el Inspector de la policía Judicial señor Jacinto Hernández Nodarse, en unión de la policía nacional.

—Denunció María Luisa Domínguez, al chauffeur Elícer González, de haberle arrebatado una cartera.

—También denunció Eladio Pérez a Luis Santana, de estafa, por haberse apropiado de varias mercancías que le había dado para venderlas.

—Varios familias se quejan de que en el Juzgado del Sur se carece de libros para las inscripciones de nacimientos.

—El niño Adalberto Atanay, de Desengaño número 65, sufrió una caída fracturándose el brazo derecho. Fué asistido en el Hospital de Emergencias, por el Dr. Sánz y el practicante Rodríguez. —**Hernández** Corresponsal.

MANIFESTACION DE LOS OBREROS AZUCAREROS

FLORIDA, octubre 25. DIARIO. Habana.—Hoy celebraron importante manifestación los obreros de los centrales azucareros de esta zona, y demás trabajadores, pidiendo la derogación de la Ley Tarafa y la habilitación del Sub Puerto de «Santa María». El comercio cerró sus puertas durante el acto, celebrándose el mitin anunciado donde varios oradores hicieron uso de la palabra sobre las aspiraciones de los allí reunidos que tienden a beneficiar las actividades de los obreros.—**Alvarez,** Corresponsal.

ORIENTE

Continúa recluído en el Sanatorio el Padre Fidel Ruiz

SANTIAGO DE CUBA, octubre 25. DIARIO. Habana.—Continúa recluído en el Sanatorio de la Colonia Española, el P. Fidel Ruiz, de la Iglesia de Santo Tomás, que fué asaltado por tres individuos la tarde del domingo. Su estado es delicado. La policía está sobre la pista de dos asaltantes, encontrándose detenido solamente José Bolúa. Asegúrase por la policía de esta ciudad que se trata de un atentado comunista. La ciudad espera una rápida actuación de las autoridades para terminar con estos casos alarmantes.—**García,** Corresponsal.

PROTESTAN DEL ATENTADO

SANTIAGO DE CUBA, octubre 25. Los católicos y congregaciones religiosas de esta ciudad protestan enérgicamente del atentado de que fué objeto recientemente el R. P. Ruiz, e interesan de las autoridades el castigo de los culpables.

LA REPATRIACION DE HAITIANOS

En distintos centrales de esta región el Ejército está deteniendo a los haitianos para conducirlos al campamento San Juan en esta ciudad, y proceder a su repatriación, que será a fines de la presente semana. — **GARCIA,** corresponsal.

DEL CENTRAL «ANDREITA»

Enfermo Distinguido

Desde hace varios días guarda cama a causa de una impertinente fiebre nuestro estimado amigo y joven estudiante Sr. Alberto Pérez Dueñas.

De primera intención causó temor su enfermedad a todos sus familiares, pero ya a la hora en que redactamos estas líneas, va cediendo ante el cuidado de los suyos y de la ciencia médica, que tan eficazmente ha diagnosticado la enfermedad.

Por cuyo motivo ha estado siendo visitadísimo, en su lecho de enfermo.

Nos alegramos que cuando vean la luz estas líneas se encuentre ya fuera de todo peligro y en franca mejoría.

Onomástico

Para el próximo día 22 de los corrientes, estará de días nuestra estimada amiga Sra. María Rivalta de Vega, esposa del Sr. José Vega, estimado colono de este central, y hermana del Sr. Administrador.

Muchas serán las felicitaciones que recibirá tan distinguida dama a las que también unimos la nuestra.

Base Ball

El juego celebrado el domingo en «Andreíta Park», favoreció esta vez a los nuestros, demostrando con ello la hábil dirección del Sr. Falla, criterio que hemos sostenido en notas anteriores.

Para el próximo domingo se nos anuncia un importante doble juego, que esperamos resulte superior a todos los celebrados hasta ahora.

Julio PEREZ,
Corresponsal

EL CLUB ROTARIO DE PINA RECIBE UN BELLO DONATIVO SIMBOLICO: UNA CAMPANA

Entusiasmo para las elecciones próximas del Club Social. Ya comienzan a lanzarse nombres triunfantes y de gran arraigo en esa sociedad por sus méritos y sus iniciativas

El Rotary Club de Pina se encuentra haciendo los preparativos para su próxima fiesta, la cual habrá de resultar sin duda un verdadero acontecimiento social y rotario.

Será dicha fiesta para estrenar una linda campana de bronce donada por el asociado señor Daniel Garay, y con la que se sustituirá el «mayete» en lo sucesivo.

No puede pues, ser más interesante y simpático el motivo de que se valen los señores rotarios para tener unas horas de divertimiento y espiritual expansión.

El caso es hacer obra rotaria y buscar alicientes y entretenimientos para endulzar la vida. Y es una característica del Rotary de Pina dar amenidad y lucimiento a sus actos.

Posiblemente sea éste el único club rotario en el mundo que existe en una finca azucarera y en una población tan pequeña; pero quizá pocos clubs tengan tantas iniciativas y desarrollen tan buena y entusiasta labor rotaria.

Cada nuevo presidente que se elige y cada nueva directiva trata de engrandecer el club y de darle renombre y fama. Esto es tan cierto que donde quiera que los de la rueda dentada se reúnen han de elogiar siempre a este «minúsculo» club.

El actual presidente señor Ignacio Mantilla Béjar, admirablemente secundado por todos sus compañeros, se esfuerza por superar su actuación y hacerla cada vez mejor y con mayor entusiasmo.

Es una tarea encomiable la de los rotarios.

Del Club Social

Ya comienzan a lanzarse nombres para las candidaturas que habrán de presentarse en las próximas elecciones de nuestro Club Social, las cuales se celebrarán el primer domingo de diciembre.

El período electoral quedará abierto en noviembre, y todo hace presumir que el evento electivo será de la mayor animación.

Las personas que hasta ahora se mencionan para la presidencia y otros cargos de importancia son del mayor arraigo y de resultar elegidas seguramente habrán de producir bien a la sociedad.

Una cosa es imprescindible para triunfar en el gobierno de nuestro Club, y es el entusiasmo, de lo que no carece ninguno de los distinguidos señores que hasta ahora suenan para regir los destinos sociales durante el año venidero.

De Regreso

Se encuentra de regreso en su hogar después de haber pasado unos días en la Habana, la distinguida señora Angeles Esbrí de Alegría, bondadosa dama esposa de nuestro querido amigo el señor Rodolfo Alegría Delgado.

Trajo con ella a su simpática y graciosa hijita Sonia, la cual obtuvo notas de sobresaliente en los exámenes de primer año de solfeo y piano que sufrió en la Academia Falcón.

La inteligente Sonia apenas ha cumplido ocho años y ya se luce en el piano, aprendiendo el cual sólo lleva aproximadamente medio año.

Su rápido aprendizaje es prueba elocuente de su vocación y de su facilidad para la música y también de la capacidad de su profesora, la distinguida y admirada señorita Ela Méndez.

Nuestra felicitación para Sonia para sus queridos papás, para su profesora, y nuestra bienvenida cordial y afectuosa.

De Visita

Acaba de llegar de visita a nuestra oficina el distinguido amigo señor Joaquín Llera Pérez, quien reside en Ciego de Avila.

Ha venido a saludar a sus amistades en este lugar, donde él ha residido y ha cosechado buenos y puros afectos.

Nuestro saludo más cordial para el dilecto amigo.

Próxima Boda

Está en el ambiente la noticia por demás grata, sin que se haya podido confirmar, del próximo enlace de los apreciables y distinguidos novios Juan Campos Julián y la señorita Ernestina Yáñes.

Es este un acontecimiento largamente esperado, y de resultar ciertos los rumores circulantes, habrá de ser una boda de la mayor resonancia y distinción por el mérito indiscutible de los felices enamorados.

Nos alegraríamos que tal suceso fuera el tema de nuestra próxima crónica.

Alfonso Miranda JORGE.
Corresponsal

DE SANCTI SPIRITUS

Nueva residencia

Los estimados esposos señores Juan J. Chinea, competente Secretario del Juzgado de Instrucción de esta ciudad y Angela Castillo en unión de sus hijos han trasladado su residencia para la casa número 11 A de la calle de Independencia.

En El Progreso.

Como estaba anunciado se llevó a cabo en la noche del 10 de los corrientes en los regios salones de la cubanísima sociedad El Progreso, el gran baile denominado «Una Noche Cubana» con motivo de la festividad de la fecha.

Una selecta y distinguida concurrencia se dió cita allí esa noche.

Lindas y graciosas señoritas invadían la sociedad, que ofrecía un precioso golpe de vista.

Inmensa alegría se reflejaba en todos.

La magnífica orquesta de Belisario López fué la encargada de amenizar tan hermosa fiesta, que puede decirse fué un gran éxito para la Directiva.

Muerte Repentina

En la acera del edificio que ocupa la Estación Norte de esta ciudad en el barrio de Colón fué encontrado ya cadáver el ciudadano Manuel Fumero Morales, blanco, a las 8 y 30 de la mañana del día 10 de Octubre en cuyo lugar su personó el señor Juez de Instrucción Dr. Ignacio Garrido con el Secretario señor Acacio Hernández el cabo de la Policía Sr. Serafín Díaz y el vigilante Manso, levantándose la correspondiente acta. En los bolsillos le fuero encontrados $3.69 y unos papeles. La autopsia le fué practicada por orden judicial y el cadáver fué reconocido por el Dr. Augusto Hernández García.

Sentido Fallecimiento

Después de largos años de crueles padecimientos que venía combatiendo la ciencia de manera tenaz y ya agotados todos los recursos, dejó de existir en nuestra ciudad el distinguido caballero Sr. D. José Antonio Hernández y Rodríguez Vanegas, Comandante del Ejército Libertador.

Su desaparición ha sido muy sentida.

Murió rodeado de su buena esposa y cariñosos hijos.

Se le hicieron los honores militares.

El sepelio se vió concurridísimo dadas las muchas amistades que en nuestra sociedad cuenta la familia del desaparecido.

Un Bautizo.

A las cuatro de la tarde del día de Octubre se llevó a cabo en nuestra Parroquial Mayor el bautizo de la niña Lucía, amantísima hija de los estimados y jóvenes esposos señores Pedro Meneses y Angela Raya.

Fueron padrinos los distinguidos amigos señores Jesús Solís González y Esperanza Estupiñán.

Con tal motivo vióse la residencia de los esposos Meneses-Raya, concurridísima por sus amistades.

Todos fueron espléndidamente obsequiados brindándose por la eterna felicidad de la nueva cristianita.

Cambios de Residencia

Para la casa de su propiedad de la calle de Céspedes, recientemente reedificada se ha trasladado la distinguida señora María Mugica viuda de Rojas en unión de su hermana Angelita.

Para la casa Céspedes Nro. 12 han trasladado su morada los estimados y jóvenes esposos Manolo Rojas e Iluminada González.

Nueva Cristiana.

Ha sido llevada a la pila bautismal de nuestra parroquia de la Caridad, la graciosa hijita de los jóvenes y apreciables esposos Dr. Gregorio Pérez Fonseca y María Cáceres. Se le puso por nombre Aida América siendo sus padrinos la señora América Pérez de Martínez y el Dr. Virgilio Vélez. Se hicieron brindis por la eterna felicidad de la neófita.

Mejorada

Ya se encuentra en vías de total restablecimiento de la dolencia que la ha tenido recogida en sus habitaciones, la joven señora Liduvina Quesada de Toyos.

De su asistencia ha estado hecho cargo el reputado Dr. Antonio de P. Sostisteban Beltrán.

Las Reclamaciones Contra «El Amazonas»

No obstante los meses transcurridos que dentro de poco harán un año, aún continúa sin resolver la Secretaría del Trabajo de nuestra República las justas reclamaciones establecidas por un grupo de obreros que fué lanzado al desempleo por el nuevo Administrador del central «Amazonas» de este término municipal, a pesar del tiempo que llevaban en esa finca azucarera laborando. Numerosos escritos se han elevado a la Secretaría del Trabajo y a la Oficina Provincial de Santa Clara pidiendo se les resuelva su situación, sin que hasta la fecha se haya resuelto nadada. Dentro de poco comenzará la nueva zafra y el asunto continúa paralizado.

Los Espectáculos

Continúan funcionando con éxito el colisea Renacimiento y el cine Serafín Sánchez, ambos situados frente al parque de esta ciudad.

Sus salas se ven diariamente invadidas por completo por distinguidas familias.

Cintas de las mejores marcas son exhibidas en ambos.

El Correccional.

Desde la pasada semana está funcionando normalmente el Juzgado Municipal y Correccional de esta ciudad que se encontraba paralizado a causa de la enfermedad de los Rres. Raúl Mendigutía y Vicente Ramos, suplentes.

El Dr. Mendigutía está ya acuando.

La Casa Almiral

Dentro de poco se trasladará para el nuevo edificio de la propiedad del Sr. Leopoldo del Castillo, edificado tntre las calles de Independencia y Céspedes, frente a la plazoleta de Diego Dorado la acreditada «Casa Almiral», cuyo nuevo local ha sido levantado por los conocidos arquitectos señores Mendigutía.

Crra CARBONELL,
Corresponsal.

LA LLUVIA EN LA REPUBLICA

Según el comunicado cotidiano que nos remite el Jefe del Centro de Telégrafos, señor Pedro Pablo Torres, en las últimas veinticuatro horas, vencidas al mediodía de ayer, ha llovido en los siguientes términos:

Guanajay, Q. Hacha, Orozco, Cabañas, B. Honda, Central Niágara, Consolación del Norte, Puerta de Golpe, S. J. Martínez, San Luis, I. Rubio, Guane, Pilotos, Puerto Esperanza, San Cayetano, Viñales, Matahambre, Santa Lucía, La Coloma, A. de Mantua, Dimas, Mantua, Batabanó, Bejucal, Quivicán, San Felipe, Madruga, San Antonio de las Vegas, Central Mercedita, General Peraza, Melena del Sur, A. Naranjo, C. de Güines, Palos, Vegas, Los Pinos, Santa C. del Norte, Managua, S. M. del Rosario, S. J. Lajas, Cuatro Caminos, Amarillas, Cabezas, Limonar, Vega Alta, Esmeralda, Minas, Cascorro, Martí, Central Senado, Guisa, Bueycito y Santa Rita.

En los demás lugares de la República no llovió.

El Ayuntamiento de Santa Isabel de las Lajas acordó entregar el título de Hijo Adoptivo al Dr. Laredo Bru

Además de llevar su nombre una de las principales calles de la población. El Lcdo. López Madrazo declarado Hijo Predilecto. Agradecidos por la construcción de una ruta

En días pasados fué presentada a la consideración del Consistorio Municipal y aprobada por el mismo la siguiente moción original de los Concejales, Manuel Llano Boile y Francisco Vilaseca Cruz.

«Hace muy poco estábamos completamente desprovistos de vías de comunicación que faciliten el normal desenvolvimiento de las labores agrícolas e industriales con la construcción de una carretera que nos unirá en el futuro con el vecino pueblo de Cruces, teniéndose en cuenta así mismo, los beneficios que recibiremos todos los vecinos de esta riza zona, ya que, con ella abrirá a los lajeros nuevos horizontes de vida, de felicidad y de progreso.

«Y como una prueba de gratitud para las personas que tan bondadosamente nos prestaron su ayuda, el Coronel Federico Laredo Brú, nuestro Honorable Presidente de la República y el Ldo. Arturo López Madrazo, pedimos a la Honorable Cámara Municipal como una demostración de agradecimiento, hagámoslos hijos adoptivos de Lajas al Dr. Laredo Brú e hijo predilecto al Ldo. Arturo López Madrazo y que, una de las calles principales de la población —como pudiera ser—la de Goytizolo, lleve el nombre del Dr. Laredo, como recuerdo del hombre que le dió a Lajas lo que nadie en toda la época republicana hizo por ella a pesar de haber tenido hijos que escalaron altos cargos en los gobiernos pasados.

Por Tanto:

Con vista a lo manifestado anteriormente, suplicamos a nuestros compañeros que por el voto unánime de los presentes se adopte un acuerdo haciendo Hijo adoptivo de Lajas, nuestro querido terruño, al Coronel Federico Laredo Brú, e Hijo predilecto a nuestro conterráneo Ldo. Arturo López Madrazo, asimismo que la calle Goytizolo lleve el augusto nombre del Honorable señor Presidente de la República, como un recuerdo perdurable que el pueblo de Lajas les rinde en prueba de nuestro agradecimiento; así como también, dentro de poco tiempo dicha carretera quedará terminada y como él nos ofreció visitarnos a su terminación, entonces aprovecharemos esa oportunidad para hacerles entrega a ambos señores en Sesión Solemne que al efecto se celebrará, el pergamino donde conste que el pueblo de Lajas por mediación de su Ayuntamiento los hace Hijos adoptivo y predilecto; también aprovecharemos ese día para oficialmente bautizar la citada calle Goytizolo.

Bien merecidos estos títulos, pero aún lo estarían más, si estos señores siguieran laborando por la continuación de la Carretera Cruces-Lajas, hasta Cartagena donde entroncaría con la que se proyecta construir de Rodas-Cartagena-Mordazo.

Esta prolongación no implica gran desembolso, ya que desde esta localidad hasta el caserío «El Salto» existe una, aunque en bastante mal estado pero su reconstrucción no costaría mucho, ya que los principales puentes, sobre el Caobillas y la Lima, se encuentran en perfectas condiciones.

Del dinero destinado para Obras Públicas bien puede tomarse un crédito para esta carretera que además de dar a Lajas una salida a la Central, cruzaría por una gran zona agrícola que por su aislamiento languidece en la mayor miseria.

Reunión Bailable

Para festejar la gloriosa efemérides del 10 de Octubre, cuanto vale y brilla de nuestra sociedad se dió cita para una gran reunión bailable que se celebró en los amplios salones de la prestigiosa sociedad Liceo de Lajas y que fué amenizada por el gran conjunto Charles.

Un numeroso grupo de jóvenes de la sociedad ranchuelera participó de tan animada fiesta.

Cumpleaños.

El día 10 de Octubre estuvieron de días, tres distinguidas señoritas, que pasean por nuestros salones, sus encantadoras galas. Son ellas: María Martínez Tamayo, Biolanda Salas y Delia Herrero Miranda.

Todas se vieron congratuladas por sus amistades.

Las felicitamos, aunque tarde.

Víctor Gómez FUENTES
Corresponsal

SOCIALES DE JOBABO

«La Corte Suprema del Arte»

Tras brillantes esfuerzos y múltiples gestiones de la empresa Regueiro-Prado, del teatro «Encanto», de esta localidad, vióse realizada la feliz iniciativa de los mismos, logrando la primera escenificación de la amena y atractiva «Corte Suprema del Arte», tan divulgada y popularísima ya en todos los coliseos, sociedades y radio-emisoras de nuestro país, llevando a lo más recóndito la voz de los aficionados que si no es interrumpida por la temible «campana», es un sosiego, saltando para convertirse en «una futura estrella».

Es encomiástica y plausible la iniciativa de los señores Regueiro-Prado ya que este acto cultural es, a la vez, distracción única con que cuenta este diminuto pueblo tan olvidado de todo y por todos. Esta divulgación de arte popular, nos brindará horas de solaz y de esparcimiento.

El joven maestro de Ceremonias, Sr José Feijoó, nos presentó al primer aspirante Waldo Pérez, en la interpretación de «Pescador», acompañado al piano por el profesor tunero señor José Avila. Seguidamente, actuaron María Luisa Albiol y Esther Prado, jóvenes prometedores a quienes les otorgaron los dos primeros premios. Continuó la Corte Suprema con las señoritas María Losada, Africa Pérez, Annery Diego, Blanquita Feijoó, Gloria Naranjo y Victoria Roque; todas obtuvieron premios. Los jóvenes Rolando Viltres, Manolo Naranjo, F. Izquierdo y A. Cabrera; los niños Silvia Roque, que obtuvo un premio especial del Dr. Penabaz y Pérez Majul, por su brillante actuación; y los hermanitos Viltres. Los novios de «La Corte Suprema» resultaron la jovencita Alicia Vallejo y G. Escalante. Se recibieron donaciones del comercio en general.

Florentino GONZALEZ,
Corresponsal

DE S. ANTONIO DE LAS VEGAS

El Día del Periodista

Con el título que encabeza mi crónica de hoy la Asociación de Corresponsales y Prensa local del simpático y progresista pueblo de Santiago de las Vegas, que preside con buen acierto el querido compañero Manuel Perera Fundora, nuestro activo y entusiasta Corresponsal del DIARIO, en aquella ciudad viene organizando diversos festejos para conmemorar de manera brillantísima «El Día del Periodista», que se llevará a efecto el dúnes día 24.

Fiesta Bailable

Existe inusitado entusiasmo en todo el término con motivo de los grandes festejos cívico-religioso que en honor de las Vírgenes del Rosario y La Milagrosa, se llevarán a efecto el día 13 del entrante mes de Noviembre en esta localidad.

Habrá una verbena bailable, que estará a cargo de la renombrada orquesta de Antonio María Romeu, «El Mago de las Teclas», que deleitará a la concurrencia con lo mejor de su repertorio.

Pedro Pablo FONT,
Corresponsal

AVILEÑAS

Simpática Fiesta

Una simpática fiesta de juventud tuvo efecto en la noche del sábado último en el prestigioso Club de Cazadores que preside el doctor Julio H. Cabrera.

Fiesta organizada por un selecto grupo de señoritas pertenecientes a nuestra mejor sociedad.

Dió comienzo a las nueve de la noche y se prolongó hasta las tres de la madrugada reinando la más completa alegría, característica de todas las fiestas del Club de Cazadores.

El programa bailable estuvo a cargo del aplaudido septeto «Vista Alegre».

Seguidamente ofrecemos una relación de los que se encontrataban disfrutando de esta fiesta.

Ida Gómez, Ada Borges, Mercedes y Carmita Sammiquel, Bertha y Olga Villuendas, Maruja Burgos, Elida y Helen Cabrera, Elvira y Carmen Saez, Beatriz Torres, Eloísa y Nina Llovio, y Gina Morgado.

Entre los jóvenes.

Omelio Borroto, Alejandro Peláez Gerardo Maidique, Osvaldo Juvier Rogelio de Pastors, Evelio Cortina, Lino Luque, Manolo García Barbón, Gustavo Gómez, Tony Madrigal, Manolo Torres, Reinaldo Durán, Manolo Gómez, Manolo Rodríguez y este Cronista.

También asistieron estos conocidos matrimonios:

Manolo Mauriz y Pepilla Sammiquel.

Daniel Moor Meave y Netica Vivancos.

Mario Ariet y Cuba Antiga.

Héctor Vinageras y Olga Tomás.

Y Pedro Gómez y Nena Echemendía

Fué una fiesta encantadora.

Muy Delicada.

En grave estado de salud fué trasladada a la capital de la República la distinguida señorita Gina Batallan, y Poveda, hija de matrimonio tan estimado como el señor Manolo Batallán y señora Carmen Poveda.

La señorita Batallán ingresó en una conocida Clínica de la Habana donde se encuentra un tanto mejorada.

Hacemos votos por su total restablecimiento.

De la Juventud Católica

Con gran lucimiento se llevó a efecto el pasado martes la inauguración del local para la escuela fundada por la Juventud Católica de esta ciudad.

Laboraron intensamente en la realización de esta escuela los grupos de Santa Teresa y San Luis Gonzaga, que presiden la señorita Georgina Sánchez y el joven Lorenzo Medrano, respectivamente.

La escuela se encuentra situada en la casa de la calle Chicho Valdés esquina a Marcial Gómez.

Hacemos llegar hasta los miembros de la Juventud Católica nuestra felicitación por el éxito obtenido en la creación de esta escuela.

Nota de Duelo

Ha dejado de existir en esta ciudad, después de larga dolencia el seor Eduardo Pérez, miembro de una de las más antiguas y distinguidas familias de la sociedad avileña y veterano de nuestra guerra emancipadora.

Su sepelio constituyó una sentida manifestación de dolor.

Por este medio hacemos llegar hasta sus familiares todos, nuestro pésame.

Paz a sus restos.

Para la Habana

Distinguidos viajeros.

Tomó pasaje para la capital de la República la estimada señora María Ures viuda de Saez.

Le acompañaban su hija la bella señorita Ten Saez y su prometido el doctor René Acevedo.

La señora viuda de Saez y su hija se proponen pasar una larga temorada en la Habana.

Nuestra despedida.

La Señora de Freyre

Se dirigió a la Habana tras corta estancia entre nosotros donde disfruta de tantas simpatías la distinguida dama Manana Aguilera de Freyre, esposa del conocido abogado y notario doctor Eneas Freyre.

La señora de Freyre fué despedida por un selecto grupo de sus amistades de esta sociedad.

Club Social de Baraguá

La grandiosa fiesta del sábado 29 fiesta bailable que en su sede del Central «Baraguá», ofrecerá el prestigioso Club Social, cuya presidencia ostenta con general beneplácito el señor Sergio Delgado, promete resultar en extremo lucida y brillante, ya que su sólo anuncio ha despertado extraordinario entusiasmo entre los principales elementos de la sociedad avileña.

En relación con esta fiesta podemos adelantar que habrá alicientes para todos.

La parte musical ha sido muy bien atendida.

Se presentará esa noche del sábado 29 la magnífica orquesta femenina «Renovación, de la Habana.

La sociedad avileña cooperará al éxito de esta fiesta enviando una selecta y nutrida representación.

Agradecemos la invitación recibida.

Mejorado

Se encuentra bastante mejorado de la enfermedad que viene padeciendo el simpático e inteligente niño Alfredito Valdés, hijo querido del señor Alfredo Valdés López, Tesorero Municipal, y su esposa señora Josefina Torres.

El pequeño enfermo ha venido siendo atenoido por el Dr. Rogelio Morgado.

Nuestra enhorabuena.

Del Liceo

Matinée-bailable.

El solo anuncio de que la cubana sociedad ofrecerá una matinée bailable el domingo 6 de Noviembre próximo ha despertado extraordinario entusiasmo entre nuestra juventud que tan marcada predilección tiene por el Liceo, cuyo bellísimo edificio se levanta airoso frente al Paseo de Martí.

Fiesta bailable que dará comienzo a las 6 de la tarde para prolongarse hasta las doce de la noche.

La parte musical estará a cargo de la aplaudida orquesta «Maravillas».

Manolo ARAGON.

El Central Puerto de Canasí comenzó a trabajar el día 17

Causa alegría la noticia entre el elemento obrero. Un desafío de base ball

Como anticipé en mis anteriores notas, el central «Puerto» comenzó sus trabajos en la mañana del 17 del corriente. Muchos son los obreros que han empezado en los distintos departamentos, y serán aumentados tan pronto lo exijan los trabajos en perspectiva.

Esta noticia bastante agradable para el personal que depende de dicha finca, todo vecino de este pueblo, donde tiene constituido su hogar y familia, cambia la difícil situación que venía afrontando, después de terminada la zafra.

Restablecida.

Se encuentra así el joven Juan Díaz Menéndez, después de la operación apendicular sufrida hace varios días en una Clínica de Matanzas. Llegue por este medio mi felicitación a tan estimado amigo y familiares.

Base Ball

El pasado domingo se celebró en esta localidad un animado juego entre las potentes novenas «Trinidad» de Canasí, y «Santa Cruz del Norte», resultando vencedors los aguessidos muchachos del patio con un score de 5 por 1.

J. PALMA.
Corresponsal

NOTAS DE AMARILLAS

Simpática boda

Alérida González Campillo.

Armando Avila Sardiñas.

Boda elegante, de la más alta distinción, tuvo efecto el pasado sábado, uniendo para siempre los destinos de su vida, con la fe de su amor grande y puro, dos jóvenes muy queridos, parejita gentil en la que se aúnan en admirable consorcio la juventud y el amor, la simpatía y la bondad, poblada la mente de ensueños e ilusiones.

La novia, muy bonita y graciosa, era la encantadora señorita Alérida González, dotada de fina belleza y grandes virtudes, rubia ideal, flor de gracia que unió su suerte a la del elegido de su amor, el apreciable Armando Avila, joven excelente, correcto y laborioso.

Lucía la adorable fiancée, que iba irreprochablemente vestida, una primorosa toilette nupcial, que a la originalidad de su estilo unía el buen gusto de su confeción y que daba mayor realce a sus naturales encantos.

Oyendo a su paso las frases de elogio, por parte de la concurrencia, para su elegancia y gentileza, y reflejando en sus ojos soñadores ese dulce y arrobador deleite que el amor imprime y llega al alma, hizo su aparición Alérida, y en el más dichoso de los instantes de su vida la vimos junto a su prometido, que también reflejaba en su rostro la dicha que le embargaba. Ante el Juez Municipal, de este pueblo, el distinguido caballero José Manuel Campillo y actuando de Secretario el señor Jesús Rueda, ratificó tan interesante parejita sus juramentos de amor, por los que se fundían en una, dos almas radiantes de felicidad.

Firmaron el acta matrimonial como testigos el señor José Rodríguez, comerciante muy estimado en este pueblo y la cronista que suscribe.

En medio de las congratulaciones de la numerosa concurrencia partió la amorosa parejita para el coquetón nido de amor que la esperaba en la calle Maceo número 1, en esta localidad, y que ha sido alhajado con gusto y elegancia, para comenzar una vida de infinitas venturas.

En aquel nuevo hogar, hasta donde han llegado muchos y valiosos regalos, en alegre y acogedor ambiente se reunieron familiares e íntimos de los nuevos esposos, brindándose con exquisitos licores por su felicidad que les deseo sin ocaso, sin eclipse, en eterna luna de miel.

Hogar dichoso

Los jóvenes y estimados esposos Adelaida Cepero y Arturo Rodríguez, residentes en la ciudad de Cardenas, besan complacidos un lindo bebito, venido al mundo el pasado domingo, y que con el simpático Reinol hace las delicias de tan estimado matrimonio, de cuya felicidad participan sus amantes padres, encantados con sus lindos nietecitos.

Llegue a ellos mi cordial enhorabuena y Dios colme de venturas a tan angelical bebito.

Mejorado

El distinguido caballero Carlos Martínez, Jefe de la Estación de Ferrocarriles, de esta localidad, se encuentra muy mejorado de las graves lesiones que sufrió en días pasados en lamentable accidente.

Que pronto esté completamente bien son mis deseos.

Ecos de una boda

Llegan a nosotros los ecos de una ceremonia nupcial brillantísima que tuvo efecto en días pasados en Aguada de Pasajeros. Boda simpática y elegante en la que unieron los destinos de sus vidas dos jóvenes muy distinguidos de aquella localidad: la bella y hermosa señorita Carmita García García y el apreciable joven Isidro López Calera.

Para tan suntuosa boda recibí atenta invitación, pero mi ausencia en la capital, me privó de asistir.

Llegue a tan enamorada parejita con mi entusiasta felicitación mis votos por su eterna luna de miel.

Gratitud

La popular Emisora CMCY., de Autran y Carbó ha tenido una señalada deferencia con este pueblo al dedicarle, el pasado lunes, el programa completo de once a doce del día, a cargo de la orquesta que dirige Antonio María Cruz, la orquesta de moda.

Por este medio hago llegar a los señores Autrán y Carbó nuestro profundo agradecimiento, gratitul que hago extensiva a los que integran la orquesta por la gentileza que tuvieron al dedicar una linda pieza musical a esta cronista.

Fiesta onomástica

El próximo día 27 celebrará su fiesta onomástica la inteligente y graciosa jovencita Gerardine de la Torre, que se encuentra cursando sus estudios en afamado plantel de la capital.

Llegue a ella en tan señalado día mi expresivo saludo, con mi sincera felicitación.

Restablecido

En vías de restablecimiento, en su residencia de la capital, se encuentra ya el respetable caballero Rafael de la Torre, padre amantísimo del doctor la Torre, médico de esta localidad.

Asistido por los doctores Ortega, García Fox, y otros eminentes médicos pudo rebasar el grave mal que repentinamente le atacó.

Mis votos por su restablecimiento.

Dra. América A. López Calera,
Corresponsal.

Causa regocijo la reapertura de las colonias infantiles

En Aguacate es recibida con alegría esa noticia. Batida a los perros en esa Villa

La noticia publicada por la prensa de la Habana, dando cuenta del acuerdo del Patronato Nacional de Colonias Infantiles, de reabrir las seis Colonias establecidas en Cuba, ha llenado de alegría a los vecinos de este pueblo.

Aparte de los niños de la localidad que disfrutan de los beneficios que reporta la colonia «Hershey», instalada en este término, buen número de personas de Aguacate ganan allí el sustento diario; hé ahí el por qué de tanta alegría.

Batida a los Perros.

La Jefatura local de Sanidad viene dando una buena batida a los perros.

Muchos son los canes inyectados con el suero antirrábico, y muchos fueron sacrificados.

Así podr;n combatirse con facilidad los brotes de rabia que han aparecido en la República.

San Rafael Arcángel

El día 24 festividad de San Rafael Arcángel, celebraron su fiesta onomástica nuestro estimado amigo Rafael Yánes García, y el señor Rafael Ma. Delgado, Presidente de la Unión de Caballeros Católicos de Madruga, y su Rafael Rodríguez Castellanos y su hijo Rafaelito.

A todos, nuestra más calurosa felicitación.

Mejorado

Así se encuentra ya nuestro estimado amigo Eduardo Anguita y Lima, de la lesión que sufrió en días pasados en un pie, con motivo de la que ha tenido que soportar una intervención quirúrgica en la casa de salud «La Purísima», donde se halla recluido.

Hacemos votos por su pronto y total restablecimiento.

Fiesta de Todos los Santos

El día 1o. de Noviembre con motivo de la fiesta de todos los santos, celebrará su onomástico nuestro estimado amigo el señor Santos Sánchez, a quien queremos felicitar por adelantado.

También estará de días el estimado amigo Santos González Morán.

Nuestra felicitación.

Distinción que Agradecemos

Hemos recibido una atenta comunicación de nuestro estimado amigo y compañero, el Dr. Ernesto Ramos Pulido, de la última graduación de nuestro más alto centro docente, en la cual nos brinda sus servicios profesionales desde sus Oficinas instaladas en el Bufete del Dr. Carlos Márquez Sterling, en el Edificio «La Metropolitana», apartamento 339.

Agradecemos la deferencia de tan estimado amigo, al que le deseamos todo género de éxitos en su nueva profesión.

Operada

El días pasados, fué objeto de una intervención de apendiceptomía, en el Instituto Clínico, la distinguida señorita Carmen Franco, que goza de grandes simpatías en esta sociedad.

Nos alegramos de su pronto restablecimiento.

Un Baby.

En el Instituto de Homicultura de la ciudad de Matanzas, ha dado a luz una preciosa niña, la señora Celia Suárez de Hernández, esposa de nuestro estimado amigo Zacarías Hernández.

Los padres están alborozados por el advenimiento de su primogénita.

Los felicitamos y le deseamos a la bebita todo género de venturas personales.

Eduardo Morcelle CARBALLO,
Cronista Social.

M.E.C.D. 2016

CRUCIGRAMAS

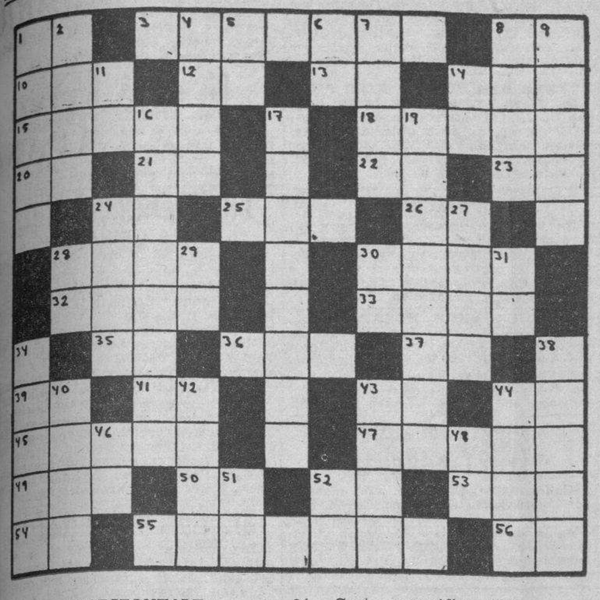

HORIZONTALES

1.—Sociedad Anónima.
3.—Tela.
8.—Associated Press.
10.—Dueño.
12.—Río de Rusia.
13.—Interjección.
14.—Artículo.
15.—Río de la Indochina.
16.—Aleación de cobre y zinc.
18.—Terminación de aumentativo.
20.—Nota musical.
21.—Preposición.
22.—Símbolo del Sodio.
24.—Terminación de infinitivo.
25.—Adverbio de lugar.
26.—Interjección.
28.—Dios del amor en la mitología griega.
30.—Capital del Perú.
32.—Costado.
33.—Cocinar.
35.—Número romano.
36.—Río de la América Meridional.
37.—Afirmación Nacional.
39.—Antes de Cristo.
41.—Interjección.
43.—Igual al 37.
44.—Letra del alfabeto griego.
45.—Sobrenombre de Minerva.
47.—Parte del cuerpo humano (Pl).
49.—De esta manera.
50.—Preposición.
52.—Símbolo del Bario.
53.—Prominencia que forma la superficie del agua agitada.
54.—Nota musical.
55.—Isla de Italia.

VERTICALES:

1.—Isla griega del Mar Egeo.
2.—Voz hebrea que se dice al final de las oraciones.
5.—Artículo.
6.—Símbolo del Sodio.
7.—Afluente del Escalda.
8.—Fruta.
9.—Una de las Bisayas.
11.—Terminación de aumentativo.
14.—Antiguo nombre de la nota do.
16.—Nombre griego de Venus.
17.—Nombre griego de Esculapio.
19.—Volcán de los Andes ecuatorianos.
24.—Mar del Asia.
27.—Mar al sur de Asia.
28.—Artículo.
29.—Interjección.
30.—Nota musical.
31.—Terminación de infinitivo.
34.—Carta geográfica (Pl).
38.—Plana (Pl).
40.—Cerca de, aproximadamente.
42.—Hijo de Jacobo y de Lía.
43.—Adorad.
44.—Archipiélago de Asia.
46.—Número romano.
48.—Negación.
51.—Negación.
52.—Prefijo que significa dos.

A. L. G.

Solución al Crucigrama anterior

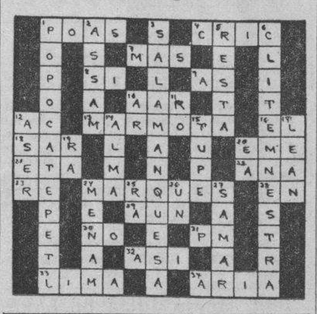

SE APROPIO DEL DINERO

Gerardo Scull, vecino de San Nicolás, 1110, denunció a la policía, que un tal Francisco, se apropió del importe de unas uvas que le entregó para su venta en comisión.

TRES ARABES EJECUTADOS Y DOS CONDENADOS A MUERTE EN PALESTINA

JERUSALEN, octubre 25. (AP).—Tres árabes fueron sumariamente ejecutados por orden de un consejo de guerra británico a causa de poseer armas ilegalmente y otros dos fueron sentenciados a muerte, pero la sentencia no se ha cumplido todavía.

Con motivo de acercarse la recolección de los naranjos, trabajo en que hallan ocupación muchos miles de árabes, se cree que gran número de ellos dependrán las armas para aceptar un trabajo seguro antes que correr el riesgo de enfrentarse con las tropas inglesas.

Crónica Social

SAN RAFAEL

La festividad del 24 de Octubre.

Corresponde al lunes. Y me es grato saludar a los amigos y lectores que llevan este nombre.

En primer lugar, al doctor Rafael Boza Mesa, médico famoso del Sanatorio La Esperanza, y Director de la Clínica «Juan Gualberto Gómez».

A su hogar irán en demostración de simpatía, las pruebas de los afectos que se ha ganado como caballero y como profesional.

De la «soirée» que se efectuó y de las visitas que recibió su elegante esposa, señora Ana Lola Rodríguez, y Julita, su adorable hijita, haré la reseña el jueves.

El doctor Rafael Guas Inclán, ex-Presidente de la Cámara de Representantes y cariñoso amigo de la hermana de Maceo.

Recibanlos también y muy afectuosos, los señores Rafael Rodríguez Molina, empleado de la Compañía de Electricidad; el doctor Rafael Peñalver, de la Clínica «El Pilar»; Rafael Fernández de la Maza, del Hotel Nacional; Rafael Castellanos, de la Agencia de Pompas, de Nicolás Hernández; Rafael Ibáñez, del Gobierno Provincial; Rafael Rodríguez, del Club Atenas; Rafael Morales.

Entre las damas, Rafaela Fuertes de N., maestra del central Habana, en Calmito del Guayabal, y Rafaela Morejón, de la Habana.

A todos, mi saludo.

Rafaela Calvo y Ramírez

Distinguidísima educadora y virtuosa dama, es la amiga que saludo en este día para ella de intensas amarguras.

No hubo en su derredor más que tristezas, melancólico el ambiente y lágrimas de recuerdos y pena.

Es la primera fecha de su santo que se siente huérfana, sin la madre idolatrada y sin el padre amante que las guiara y diera los blasones prestigiosos que distingue a su familia.

Las damas de la Asociación Cultural Femenina, sus compañeras y los que fuimos amigos del caballero que se llamó José Inés Calvo, el compañero de don Ramón Rosainz y de M. A. Navarrete y otros prestigiosos mentores, fuimos a consolar a la amiga, a su hogar lleno de niñas.

Alberto Coffigny ORTIZ

UN RECUERDO PIADOSO A LOS ARTISTAS FALLECIDOS, EN EL «SALON DE OTOÑO»

Los organizadores del Salón de Otoño que tendrá efecto el próximo sábado a las 9 de la noche han querido como honda demostración de afecto a los compañeros desaparecidos exponer obras de Peñita, Guillermo Alvarez, Roberto Caballero, y González Vide, en el Salón.

La artista María Luisa Ríos tiene a su cargo la apertura de la exposición.

Han llegado obras para el Salón de Augusto Menocal, Angeles Tellaeche, José Rodríguez Radillo, María Luisa Ríos, Roberto Vázquez, Víctor Manuel, Manuel Roldán Capaz, Mirta Cerra, Victoria Nansen, Caridad Ramírez, Armando Maribona, Antonio Rodríguez Morey, Ramón Loy, Antonio Sánchez Araujo, Romero Arciaga, Amelia Peláez, Domingo Ramos, Concha Ferrán, Manolo Roig, Gumersindo Barea, Evelio García Mata, Jorge Luis Horstmann, Berta Recio, Andrés Nogueira, Apolinario Chávez, Universo Picazo, Eugenio G. Olivera, Carlos Sobrino, Lucía Alvarez, Jesús Casagrán, Rita Longa, Ernesto Navarro, Teodoro Ramos Blanco, Florencio Gelabert, Carlos Era, Antonio Bach, Julio Baeza, Pedro Pablo Martínez, Juan José Sicre, Reinaldo Gallardo, Amelie Zell, Emma Ordoqui, Ramón Abellá, Arturo Robinson, Alfonso Rodríguez Pichardo, Esteban Valderrama, Oliva Michelena, Félix Cabarrocas, María Ariza, Boada, María Antonia Morales de Menocal, Ponce, Carlos Enrique, Luisa Fernández Morell, y Carolina Perez Vento.

Ha sido invitada de honor Gabriela Mistral, la ilustre poetisa chilena.

EN S. JUAN DE LETRAN SE CELEBRO SOLEMNEMENTE LA FIESTA DEL ROSARIO

La Asociación del Rosario del Centro de la Habana, que radica en la Iglesia de San Juan de Letrán, celebró su fiesta anual con solemnes cultos.

Novenario

Tuvo lugar un solemne novenario como preparación, con misa cantada todos los días a las 8 a.m.: por la tarde, a las 5, ejercicios y sermón, siendo estos pronunciados por los PP. de la Orden de Predicadores.

El día primero después de los ejercicios, se cantó solemne Salve, interpretando el coro, a cargo del Maestro José Fuentes, la Salve de Bahamam y Ave María de Mozart.

Fiesta Principal

Tuvo lugar el día 2.

A las 7:30, misa de comunión, oficiando el Director R. P. Basilio Jiménez, asistiendo todas las asociaciones y Ordenes Terceras. Durante el acto, se cantó Oh Salutaris, Panis Angelicus y el Ave María de Millard.

A las 9, misa solemne a toda orquesta, oficiando el R. P. Zacarías Miguez, Provincial de los Dominicus.

El coro a cargo del maestro Fuentes, ejecutó la misa de Ravanello y Ave María de Guerra.

La Procesión

A las 4:30 tuvieron lugar los ejercicios con rosario cantado, ocupando el púlpito el Director, P. Basilio Jiménez.

Seguidamente se organizó una lucida procesión que recorrió varias calles del Vedado, tuvo el siguiente orden:

Cruz y ciriales, niñas portando 15 estandartes representando los misterios del Rosario, Imagen de Santo Domingo, niños del catecismo, veinte niñas vestidas de ángeles, Asociación del Rosario, Catecismo de la Iglesia del ilar, la Virgen del Rosario en artística carroza, cuyo adorno fué ejecutado por el señor Vidal Alfayate, anda de Música de la Beneficencia al mando de los Maestros José Rodríguez Rivero y José Rivero Fernández, el Vicario Provincial de capa y público.

Numeroso público presenció el paso de la procesión.

Recogida ésta se cantó la gran Salve Popular y la Despedida a la Virgen.

Seguidamente el Director dió las gracias a los fieles.

El templo lucía bello y artístico adorno, ejecutado bajo la dirección del sacristan Fray Jesús Alvarez.

Felicitamos al Director, R. P. Basilio Jiménez y a la Presidenta, señora Elena Barcia Vda. de Díaz.

Lorenzo Blanco.

CRONICA CATOLICA

LAS BRILLANTES FIESTAS A CRISTO REY CONSTITUIRAN UN GRANDIOSO HOMENAJE

Por Cristo Rey.— La Fiesta de Cristo Rey es la más propia del Apostolado, por ser la fiesta del Reino de Jesucristo, consolidado cada vez más entre los fieles y dilatado cada día más entre los infieles. Este es, precisamente, el sublime ideal del Apostolado: ¡Adeniat regnan tuum!

Los días 28 y 29, el Solemne Triduo a Cristo Rey: Misa cantada, a las 8, y Sermón por el P. Director.

Domingo 30. Fiesta de Cristo Rey.

A las 7:15 a.m. Misa de Comunión General de los 256 Coros del Apostolado.

A las 8:45, Misa Solemne cantada por los socios y socias de las Congregaciones establecidas en esta iglesia.

A las 5 p.m., Exposición del Santísimo, Rosario y Procesión con el aSntísimo por el interior del templo. ¡Honrad, enalteced a Cristo Rey!

Triduo y Fiesta a Cristo-Rey en la Iglesia de San Francisco.

El día 30, Gran Fiesta a Cristo Rey, a las 9, con Sermón y Procesión.

Tríduo de preparación: los días 27, 28 y 29, a las 5, con Exposición del Santísimo y Sermón.

Fiesta a Cristo-Rey y a Ntra. Sra. del Rosario, en la Parroquia del Vedado.

En la Iglesia Parroquial del Vedado, se celebrará el día 30, grandiosa función en honor de Cristo-Rey de María, Reina del Rosario, por el Apostolado de la Oración y la Asociación del Rosario Perpetuo del Vedado.

Rogamos el envío del programa.

Vigilia en honor de Cristo-Rey

En la Iglesia Parroquial del Vedado, ha dispuesto celebrar la Sección Adoradora Nocturna de la Habana, solemne Vigilia en honor de Cristo Rey en la noche del 29 al 30 del actual.

Esta Vigilia es obligatoria para todas las Secciones. Es Vigilia especial por ser en honor de Cristo-Rey, Capitán de la Guardia Real Nocturna de Su Divina Persona en el Santísimo Sacramento del altar. Es en una palabra, su fiesta onomástica. Todos los adoradores deben concurrir a felicitarle.

En esta Vigilia hay plática y solemne Te-Deum y la Consagración universal a Cristo, Rey de reyes y Señor de los que dominan.

Pueden, en virtud del Privilegio de que goza la Archicofradía Universal de la Adoración Nocturna, celebrar Misa a media noche y comulgar, continuando la Vigilia hasta la madrugada.

Pueden concluírla después de la Misa, debiendo en este caso celebrar el siguiente ceremonial: Exposición Oraciones de presentación de la Guardia, plática, Te-Deum y a renglón seguido, Primer Nocturno y Acto de Desagravio por la primera Guardia; Segundo y Tercer Nocturno, por la segunda, Trisagio y Acto de Desagravio, por la tercera y Laudes y Acto de Desagravio, por la cuarta. A continuación, Santo Rosario, Acto general de Desagravio, Oraciones de la mañana y de preparación para la Comunión. A las 12:30 de la noche, misa (cantada o rezada), comunión, oraciones de acción de gracias, bendición, reserva y retirada de la Guardia Real Nocturna, semitonando el «De Profundis por el eterno descanso de las benditas almas del Purgatorio.

Rogamos a las diferentes Secciones y de un modo especial a la de la Habana, nos comuniquen con toda premura cómo celebran la Vigilia de Cristo-Rey.

En su nombre pido este servicio a los Presidentes de las Secciones, bastando que nos comuniquen a cuál de los tres métodos se ajustará, pues ya nosotros sabemos el orden.

Lo pedimos para informar a los fieles a mayor gloria de Cristo Rey y bien sepiritual y temporal de la Adoración Nocturna a Jesús Sacramentado, a fin de que se extienda por toda la Isla.

Gabriel Blanco.
A. N. D. J. S.

CINCO ALEMANES FUERON AGREDIDOS EN AMBERES POR ELEMENTOS HEBREOS

AMBERES, Bélgica, octubre 25. (Havas).—Cinco pasajeros alemanes del vapor Cordillera, recién llegado de la América del Sur, fueron agredidos hoy, al desembarcar en este puerto, por unos cincuenta judíos. Uno de ellos, apellidado Pickler, fué gravemente herido. El cónsul general en Amberes protestó cerca del burgomaestre Huyhmans, por lo ocurrido.

BERLIN, octubre 25. (Havas).—La Prensa de Amberes confirma hoy la agresión a cinco pasajeros alemanes del vapor Cordillera, diciendo que el ataque fué al grito de ¡Mueran los nazis! El doctor Pickler, explorador jefe de la expedición alemana a los Andes colombianos, resultó gravemente herido. Al parecer los agresores son diamantistas israelitas, ocurriendo el incidente cerca del edificio en que está instalada la Bolsa de los Diamantes.

El diario berlinés Voelkische Beobachter hace hoy la advertencia de que la repetición de hechos de esa clase ha de tener repercusiones y consecuencias muy desagradables para ciertos alemanes del judaismo.

PROGRAMA DE LOS DIVERSOS ACTOS CATOLICOS QUE SE ANUNCIAN PARA MAÑANA EN LOS TEMPLOS HABANEROS

Semana de Acción Social Católica

Parroquial en la Parroquia del Carmen los días 27, 28 y 29

Día 2 (jueves). De 9 a 11 de la mañana y de 2 a 6 de la tarde se bautizará gratis a todos los mayores de siete años que vivan dentro de esta Parroquia.

Los que deseen bautizarse tienen que venir acompañados de padrino y madrina y deberán hacer antes la partida de Bautismo en el Archivo Parroquial.

Día 28 (viernes). De 9 a 11 de la mañana y de 2 a 6 de la tarde se casará por la Iglesia y sin cobrar derechos a los que lo estén por lo civil.

Los que hayan de casarse deberán venir con tiempo durante alguno de los primeros días de esta semana a la Parroquia acompañados de dos testigos y antes de entrar en la Iglesia pasarán por el archivo Parroquial para firmar el expediente matrimonial.

Día 29. (Sábado.) A las 9 y media empezarán las Confirmaciones por el Excmo. y Rvdmo. Sr. Arzobispo.

Pueden confirmarse todos los que estén bautizados y hayan llegado al uso de la razón y aunque no pertenezcan a esta Parroquia del Carmen.

Los que hayan de confirmarse se presentarán acompañados de padrino o de madrina según sea varón o hembra, antes tendrán que llenar la boleta de Confirmación que deberán presentarla en el momento de acercarse a confirmar, al sacerdote que se la pida.

El Jubileo Circular

En la Iglesia de San Nicolás de Bari, el Jubileo Circular.

La exposición de S. D. Majestad después de la última Misa, que en esta iglesia se celebre.

A las 5 de la tarde, Santo Rosario Visita a Jesús Sacramentado, cánticos, sermón, bendición y reserva.

En la Iglesia de los Padres Redentoristas

Los Jueves Perpetuos Eucarísticos en la Iglesia de los Padres Redentoristas, sita en Juan Alonso y Pedro Pernas, en Luyanó, con el siguiente programa: A las 7.30 a. m. Misa de Comunión de los Jueves Eucarísticos. Durante la Misa, el ejercicio meditado.

A las 2.30 de la tarde, exposición de S. D. Majestad. A las 5, estación, Santo Rosario, ejercicio de los Jueves Eucarísticos, bendición y reserva.

Se ruega a los asociados a los Coros Eucarísticos, la asistencia con el Distintivo.

En la Iglesia de la Merced

A las 8.30 de la mañana, la función mensual de la Asociación de la Medalla Milagrosa.

A las 5.530 de la tarde, los solemnes cultos eucarísticos de los Quince Jueves.

En la Iglesia de María Auxiliadora

Los Jueves Perpetuos Eucarísticos en la Iglesia de María Auxiliadora.

Por la mañana, a las 8, Misa, Comunión de los Coros Eucarísticos y ejercicio.

A las 5 de la tarde, Hora Santa.

En la Iglesia de los Padres Carmelitas del Vedado

Los Quince Jueves: Por la mañana, a las 8 a. m.

Por la tarde, a las 5.530.

En la Iglesia de San Francisco

Los Verdaderos Amigos del Corazón de Jesús de la Iglesia de Cuba y Amargura, celebran el Primer Día del Triduo en honor de Cristo-Rey: A las 5 p. m., exposición del Santísimo Sacramento, estación, Corona Seráfica, ejercicio, cánticos, sermón, bendición y reserva.

En la Iglesia Parroquial del Vedado

Solemne Novenario a Nuestra Señora del Rosario: A las 8 a. m. Misa cantada y ejercicio. A las 5 p. m., exposición, Santo Rosario, ejercicio, cánticos, sermón por el M R. P. Fray Zacarías Mínguez, Vicario Provincial de los Dominicos de Cuba y Director del Rosario Perpetuo del Vedado.

En la Iglesia de Reina

A las 8 de la mañana, Misa y ejercicio de la Novena en honor de Cristo-Rey.

En la Iglesia de San Agustín

Las Damas de Jesús Sacramentado celebran los siguientes cultos eucarísticos:

A las 7.30 a. m. Misa de Comunión.

A continuación, la exposición de Su Divina Majestad, que será velada hasta las 55 de la tarde, que tendrá lugar la Hora Santa, bendición y reserva.

Hora Santa

En todos los templos se celebra la Hora Santa de los Jueves Eucarísticos.

En la Iglesia Parroquial de Bauta

Solemne Triduo en honor de San Judas Tadeo: A las 8.30 de la mañana, Misa cantada y ejercicio del Triduo.

A las 5 de la tarde, exposición del Santísimo, Rosario, ejercicio, plática, reserva y solemnísima Salve a gran orquesta y escogidas voces.

Iglesia Parroquial de los Quemados de Marianao

A las 8.30 de la noche, exposición de Su Divina Majestad, estación, Rosario, ejercicio de la Novena en honor de Cristo-Rey, cánticos, bendición y reserva.

Misa de Comunión General en la Iglesia de la Merced

El jueves 27 del actual, con el plausible motivo de celebrar sus días el ilustre sacerdote Paúl, doctor Juan Florencio García, C. M., la Guardia de Honor del Corazón de Jesús de la Iglesia de la Merced, de la cual es Director, ofrecerá en su honor, Misa y Comunión general como homenaje en sus días, los que le deseamos sean muy felices para el distinguido matancero.

A los Adoradores Nocturnos de Jesús Sacramentado

Amadísimos Adoradores: Jesús Sacramentado os espera en audiencia de amor en la noche del sábado 29 en la Ciudad de Camagüey, en cuya Iglesia Catedral un puñado de fervorosos adoradores, se proponen inaugurar una nueva Sección Adoradora Nocturna.

Ya sé que la jornada es un tanto penosa, pues, especialmente, para los de la Habana, supone un viaje de diez a once horas a la ida, llegar y a la Vigilia, y el Domingo, una vez terminada, partir para la Habana. Pero, es un servicio de Jesús Sacramentado, y por lo tanto debemos procurar vencer todos los obstáculos y estar presentes en Camagüey al pase de lista.

Los adoradores de la Sección de la Habana, como dice su Presidente, son las tropas de choque de la Adoración Nocturna Cubana. Así es en efecto, si ellos no acudieran, los noveles reclutas de las nuevas Secciones, se hubieran encontrado solos.

Esperamos que las almas generosas acudan en auxilio de la Sección Habanera, para que nuevamente pueda trasladarse a Camagüey, a fundar una Nueva Sección, que será un nuevo pararrayos de la Divina Justicia, haciendo que desciendan sobre la tierra las bendiciones de su divina Misericrodia.

A esta inauguración pueden concurrir señoras y caballeros. Estos últimos, es a los que se invita, pues los hombres son el elemento activo, que toma parte en las Vigilias.

Adoradores!: Debemos corresponder a la fineza de Jesús Sacramentado, concediéndonos la gracia de la inauguración de una nueva Sección, y a la atenta invitación del Prelado de la Diócesis de Camagüey, Mons. Enrique Pérez Serantes, cuando al despedirse de nosotros en Nuevitas, nos dijo: «Hasta el 30 en Camagüey».

Hay que cumplir la palabra empeñada.

Solemne Novenario a San Carlos Borromeo

Con motivo de haber comenzado en la Ciudad de Matanzas las fiestas del Cuarto Centenario del Nacimiento de San Carlos Borromeo, su Titular, ha dado comienzo en su Santa Iglesia Catedrla, el día 26 del actual, un solemnísimo Novenario con arreglo al siguiente programa: A las 7.30 a. m. Misa armonizada. Por la noche, a las 7 y 3|4, Rosario, ante el Santísimo solemnemente expuesto ejercicio de la Novena, Sermón y bendición eucarística.

Este solemne novenario finalizará el día 3 de noviembre.

Los sermones estarán a cargo de los RR. PP. Antonio Huerta, Párroco de Versalles; José Viera, de Pueblo Nuevo; Manuel Trabadelo, Secretario de Cámara y Gobierno del Obispado, Baltasar Sánchez, Párroco de Limonar; Cesáreo Taladura, Rector de los Padres Paúles; Juan Manuel de Jesús, de la Comunidad de los Padres Carmelitas; Prudencio Lerena, Misionero del Corazón de María; Mons. Evelio Díaz, Canónigo de la Catedral de la Habana y RR. PP. Claudio de la Fuente, Rector de los Padres Pasionistas de la Habana.

LA FESTIVIDAD DE CRISTO REY Y LA SOLEMNIDAD DE NUESTROS FIELES DIFUNTOS

1o.—El domingo 30 del actual, celebra N. S. M. la Iglesia, la festividad de Cristo-Rey.

Es día de Adoración y Reparación al Rey de reyes y Señor de los que dominan.

Hay que proclamar muy alto, que Cristo es Rey, como El mismo lo proclamó ante Pilatos: «Yo soy Rey».

2.—El martes próximo, 1o. de Noviembre, es fiesta de Precepto, al igual que si fuera domingo, por celebrarse la festividad de Todos los Santos.

3.—El miércoles 2 de noviembre, es la Conmemoración de los Fieles Difuntos, no hay obligación de precepto de oír Misa, pero hagamos un esfuerzo para oirla por caridad para con nuestros Fieles Difuntos.

Imitemos a Nuestra Santa Madre la Iglesia, que concede a los Sacerdotes el Privilegio de poder celebrar en este día tres Misas, en beneficio de los Fieles Difuntos.

Ten presente esta sentencia de San Agustín:

«Una flor se marchita,
Una lágrima se evapora,
Pero una oración
la recoge Dios.»

Entre todas las Oraciones, la primera y principal, es la de la Santa Misa.

4.—Desde las 12 del día primero a las 12 de la noche del día 2 de noviembre, en todas las iglesias, se gana Indulgencia Plenaria, tantas, cuantas sean las visitas que se lleven a cabo.

Las condiciones son: Confesión, Comunión y Visita. En cada Visita hay que rezar seis Padrenuestros, Ave María y Gloria Patri. Cinco a Jesús Sacramentado y uno según las piadosas intenciones del Sumo Pontífice.

Esta Indulgencia de Porciúncula, es única y exclusivamente para las almas del Purgatorio.

Las ganan los vivos pero la gracia es para los Fieles Difuntos.

FIESTAS MUY SOLEMNES A LA PATRONA DE CUBA EN EL TEMPLO DE SU NOMBRE

El Párroco, Mons. E. Ferrer, conjuntamente con la M. I. Archicofradía del aSn tísimo de dicha Parroquia y las Hijas de Ntra. Sra. de la Caridad de dicho templo, celebraron grandes fiestas a la Patrona de Cuba en dicha iglesia.

A las 8 a.m. misa de comunión de los niños de la M. I. Archicofradía (Catecismo) ofició Mons. E. Ferrer. Se acercaron a la Mesa Eucarística 40 de primera comunión y luego hasta el número de 150.

La misa fué armonizada.

El Rector y Presidente de este Catecismo, señor A. Gatell, obsequió a todos los niños con un desayuno seco y con dulces.

A las 9, misa solemne de ministros, oficiando el doctor P. A. Llaguno, Párroco de Paula, con los PP. Ramón Viñas y José Barca.

El sermón, estuo a cargo del R. P. José Viera, Párroco de Pueblo Nuevo, en Matanzas, quien desarrolló hermoso tema sobre la Patrona de Cuba.

El coro parroquial, dirigido por el organista del templo, ejecutó la misa Cosme de Benito, Ave María de Bordosses y al final el Himno a la Caridad.

Bello adorno lucía el templo con banderas y arecas.

Terminada la misa, se organizó una solemne procesión con la Asociación de las Hijas de la Virgen de la Caridad y público.

La virgen era conducida sobre artísticas andas, delante de Ella lucía una bandera de Carlos Manuel de Céspedes.

Durante el trayecto se cantaron las letanías de Calahorra.

n numeroso público asistió a estos actos.

Terminada la fiesta, Mons. Ferrer hizo tres rifas de valiosos objetos, una entre las Hijas de la Virgen de la Caridad, otra entre los niños de Primera Comunión de la M. I. Archocofradía y otra entre el público.

A las 11 se inició el hermoso desfole de aquella muchedumbre.

LA PATRULLA POLICIACA

TITINA LA MECANOGRAFA

EL PATO PASCUAL

EL PROFESOR NIMBUS

M.E.C.D. 2016

Más ANUNCIOS CLASIFICADOS de ULTIMA HORA en la página VEINTE

Anuncios Clasificados de *UTIMA HORA*

Profesionales

2 PROCURADORES

CONTABILIDAD

Por días y horas. Especialidad en asuntos Fiscales-Administrativos. Diríjase a Gabino Almanza. Apartado 868. Teléfono A-9662, Habana.

BUFETE DEL DOCTOR EDGAR DE MARCHENA. CONSULADO 68. A-7348.

Nos hacemos cargo de toda clase de asuntos civiles, administrativos, sociales y contencioso-administrativos. Tenemos agencias en el interior de la República y contamos con Notaría y Departamento de Traducción de Documentos en Inglés. Matrimonios, divorcios, pensiones, jubilaciones etc. etc. Eficacia y rapidez en la tramitación de los asuntos. Consultas: de 10 a 12 a. m. y de 3 a 5 p. m.

Arrendamientos

A-1 FINCAS RUSTICAS-URBANAS

MAGNIFICA FINCA LOS ANGELES kilómetro 4 de la Carretera de Vento; 3 1|2 caballerías, agua abundante y tierra inmejorable. 10 minutos Capitolio. Teléfono FO-1058.

Reparaciones

42 MUEBLES Y PRENDAS

OPORTUNIDAD. TENEMOS REfrigeradores domésticos, compresores, coils, gabinetes, para helados y refrescos, reconstruídos. Los vendemos instalados y garantizados a precios fuera toda competencia. También tenemos línea completa de repuestos para Frigidaire, Kelvinator, Copeland, etc. Taller de reparaciones, instalaciones y servicio Servicio General de Refrigeración Zanja No. 513 Telf. U-3113.

VENTAS

48 CASAS

MARTINEZ Y PRIETO O'REILLY 309. A-6951

HABANA

Monte 725 Varas. $18.000, renta $150.00. O-Reilly esquina 500 mts. $30.000; Prado 480 mts. esquina 3 plantas moderna $56.000. Aguiar 500 mts. a $40 A. Martínez y Prieto, O-Reilly 309, A-6951, I-3456.

Jovellar, 10x32, Saguar. Sala, recibidor, 7|4 bajos y 4|4 altos $13.500. Oquendo Sala, recibidor, 3|4, comedor, $6.000.

Sitios 2 plantas. Sala, saleta, 4|4, altos igual $7.200, A-6951, I-3556.

VEDADO

Calle Letra próximo 17 16x50 jardín, portal, sala, recibidor, hall, 4|4 comedor, 2|4 criados, 2 garages $20.000. Calle 12. Sala, comedor. 3|4; $5.500. O-Reilly 309 A-6951, I-3556.

Calle 23, 3 plantas moderna $19.000. Calle 23 esquina dos plantas $28.000. Calle C. Jardín, portal, sala, comedor, 4|4 $12.500, Martínez y Prieto. O-Reilly 23 A-6951, I-3456.

ALTURAS Y ALMENDARES

Ave. Columbia dos plantas, próximo al Puente $14.000. Próximo al Conde lujosa residencia 2.000 varas costó $50.000. Se vende en $25000 Martínez y Prieto O-Reilly 309. A-6951, I-3456.

VIBORA

$2.250 Bellavista, jardín, portal, sala, 3|4, comedor, garage, traspatio. Lacret dos plantas madera, jardín, portal, sala, comedor, recibidor. Altos:: 4|4. Martínez y Prieto O-Reilly 309. A-6951. I-3456.

Concepción, Sala, comedor, 4|4, traspatio $4.000. Carmen próxima Calzada jardín portal, sala, saleta. 3|5, comedor, traspatio, cuarto y servicio criados $5.500. Martínez y Prieto. O-Reilly No. 309. A-6951, I-3456.

$1.200 Rto. Lawton jortal, 2|4. $2.100 portal, sala, comedor, 2|4; cielo raso. Libertad próximo Calzada, portal, sala, comedor 3|4 $3.400. Martínez y Prieto O-Reilly No. 309 A-6951 I-3456.

$9.800 Rto. Mendoza lujosa casa jardín, portal, sala, hall, 4|4; comedor, terraza, garage; frente tranvía $1.500. Rto. Lawton, portal, sala 2|4. Martínez y Prieto, O-Reilly 23 A-6951. I-3456.

FUNCION EN BENEFICIO DE LA M. I .ARCHICOFRADIA DE LOS DESAMPARADOS

La Primitiva Real y Muy Ilustre Archicofradía de los Desamparados, celebrará el domingo 30 del actual un grandioso beneficio en el Teatro Nacional, a las 9.30 de la mañana.

Como es sabido la célebre Archicofradía de los Desamparados, se vió en la necesidad de construir en breve tiempo, dos nuevos altares a su Patrona, con otros cuantiosos gastos derivados de la destrucción del templo.

Se ve ahora en la necesidad de recurrir al pueblo de la Habana, suplicándole un pequeño donativo para poder hacer frente a las costosas obras del nuevo altar y a las de las fiestas anuales.

A cambio les proporcionará una grandiosa función.

Las localidades pueden obtenerse en la casa de la Camarera Mayor, señora María Ramiz de Cantero o en la Sacristía de la Iglesia de Monserrate.

No dudamos de que la Sociedad Católica habanera ayudará a la Archicofradía de los Desamparados a resolver sus problemas económicos, derivado de sucesos imprevistos, por el tiempo o por la maldad de los hombres.

Hay que ayudar a la actual directiva, que labora incesantemente, a devolver a esta Archicofradía, todo su antiguo esplendor.

Adquiera una localidad, con lo cual ayudará a la P. R. y M. R. I. Archicofradía, a la par que se divertirá honestamente.

Anuncios Clasificados de Ultima Hora

Más ANUNCIOS CLASIFICADOS de ULTIMA HORA en la página DIECINUEVE

Más ANUNCIOS CLASIFICADOS de ULTIMA HORA en la página DIECINUEVE

VENTAS

48 CASAS

SE VENDEN

Casas viejas para derrumbar y fabricar tienen un solar al fondo. Informes: The National City Bank of New York.

CON $500

Entrada, $35 mensuales, casa mamposterít, compuesta jardín; portal; sala, 2|4; baño intercalado; comedor; cocina; terraza; traspatio. Informa Troadio I-3529 1 a 3 p. m.

¡¡GANGAS!!

Próxima Calzada de Monte, vendo dos casas mampostería, cielo raso, una, sala, comedor, 3|4; otra, sala, comedor, 1|4; 200 metros superficie, rentan $40. Precio: $3.300. Informes Teléfono M-2846.

BUEN REPARTO: VENDO DOS CAsas esquina, mampostería, cielo raso, una, portal, sala, comedor, recibidor, 2|4; otra, partal, sala, comedor, 1|4; rentan $30. Precio $2.800. Informes: M-2846.

CASAS SOLARES HIPOTECAS

Antes de comprar vea nuestras numerosas ofertas.

ENTRE LAS 650 CASAS Y SOLARES QUE TENEMOS A LA FENTA SEGURAMENTE ESTA LA QUE UD. NECESITA.

LLAMENOS HOY. ESTAMOS A SUS ORDENES

E. MIRO. Aguiar, 71, bajos A-8577

VEDADO. CALLE A: JARDIN, PORtal, sala, saleta, 2|4, comedor, monolítica, $4.50. La Sierra. Calle Primera cerca 8. Pardín, portal, sala, 4||4, comedor, garage, $7.200. Jorge González. Aguiar 206. M-7785.

HABANA. CALLE CARMEN, 2 PLANtas; sala, 3|4, comedor, $4.000. Sitios, cerca Belascoaín dos plantas, sala, 5.4, comedor, $8.500. San José cerca Belascoaín, 240 metros, 2 plantas, sala, 4|4, comedor, $10.000. Jorge González. Aguiar 206. M-7785.

VIBORA. GANGAS: SAN FRANCISco cerca Calzada. Portal, sala, saleta, 3|4, comedor, $3.900. Carlos Manuel, cerca Lagueruela: Jardín, portal, 3|4, comedor, garage, $2.250. Jorge González. Aguiar 206. M-7785.

CASA SIN ESTRENAR, 2 PLANtas, inmediata al «Miramar Yacht Club», 3 habitaciones, closets, bar, etc. Exquisitamente decorada. Construcción de primera 8.500 $8.500. Teléfono M-7985 de 9 a 11 a. m.

VIBORA: $3.300

Jardín portal, garage, patio, traspatio, sala, comedor; 3 cuartos; cuarto criados; terreno 10x42 tranvía por la puerta. O-Reilly 11 Departamento 407 M-1072.

VIBORA: $5.500

Costó $14.0000 nueva, lujosa residencia, jardín, garage, portal, sala, 6 cuartos, 2 baños intercalados; comedor, pantry, cocina, terraza, patio. Ganga sin igual. O-Reilly 11 Departamento 407. M-1072.

MAGNIFICA CASA

Vendo Almendares casa nueva construcción, brisa, citarón, techos monolíticos inmediata ómnibus tranvías. Jardín, portal, sala, comedor tres cuartos, baño intercalado colores, comedor, cocina, pantry, cuarto y servici ocriados, garage patio. $5.500. Para más informes Ramón Rodríguez. Teléfono M-6543.

COMPRA-VENTA DE FINCAS RUSticas y urbanas. Colonias, arrendamientos. Consúltenos sus negocios. Obtendrá rápida y debida atención. Neptuno 655. Teléfono U-2534 o en Güira de Macurijes. Alvarez-Moedo.

PRECIOSO CHALET

Próximo a terminarse se vende en Figueroa y Carmen con jardín, portal, sala, hall, comedor, 3 cuartos, baño de color, pantry, cocina; cuarto y servicio de criados. Puede verse a todas horas.

SE VENDE EN LO MEJOR DEL Vedado, calle 13 entre «D» y «E», un terreno con la medida siguiente :30 metros de frente por 50 metros de fondo. Informes: Teléfono M-3566.

49 SOLARES

SOLAR 12 x 40 MTS. REPARTO Santa Amalia, regalo en $400 (se fracciona) otro 10x34 vs. contado. $100 y 10 mensuales. Teléfono I-6516. Rivera No. 6.

PARCELA EN NICANOR DEL CAMpo de 15x40 metros acera sombra a dos cuadras Calzada Columbia y pegado a calle 6. Precio único: $3.20 vara. Miró. Aguiar 71, bajos. A-8577.

PARCELITA DE 10x20 METROS NIcanor del Campo, 2 cuadras Calzada Columbia y junto a calle 8 a $4 vara. Urge venta. Miró, Aguiar 71, bajos. A-8577.

SE VENDE UN LOCAL DE ESQUIna de sombra. Goicuría y Vista Alegre, Víbora; 53 varas, dos mil pesos. Su dueño: F-5615.

50 FINCAS RUSTICAS

SE ALQUILAN FINQUITAS RECREO 15 minutos Habana; casas mampostería con todas clases comodidades. Finca Rosario, Lucero. Sr. Vega.

51 ESTABLECIMIENTOS

VENDO CINE ELEGANTE

De primera categoría, situado en barriada selecta. Si usted tiene $5.000 y desea ganar $250.00 mensuales, véame en Notaría Dr. Montiel FO-1446. Calle 14 y A. Reparto Almendares.

SE VENDE PELUQUERIA CON TOdo el mobiliario moderno. Neptuno No. 706.

SE VENDE CASA HUESPEDES DE comida, de 11 habitaciones alquiladas, amuebladas todo gusto, luga céntrico. Informan: A-6388.

BODEGAS DE 1a. a PRECIOS de 3a

En las mejores esquinas; surtidísimas; sin deudas y con grandes facilidades de pago. ¡UN MILLON!... Aquí no hacemos cuentos. Informes gratis: Suárez, Belascoaín y Figuras. Café. De 1 a 6.

VENTAS

53 AUTOMOVILES - ACCESORIOS

CHEVROLET 1936, MASTER, DE 4 puertas, baúl; se vende. Perseverancia No. 16, de 3 a 6. $525.00.

GANGA. SE VENDE CONTRATO DE Ford V8, cuatro puertas, 6 cristales, tipo del 38. Informes: Industria No. 114, altos, apartamento No. 5, de 8 a. m. a 2 p. m. No agentes.

CON $600 LE ENTREGO MI DODGE 37, particular, azul, 4 puertas, flamante, 5 gomas con sus cámaras, acumulador y bujías nuevas. Gutiérrez. Teléfono M-5159.

CAMION BROCKWAY S 2, 1|2 TONElada con sobre-muelles para cargar cinco como nuevo, gomas neumáticas 10 capas 7x20 delanteras 6x32 dobles traseras, todas nuevas; precio y condiciones para vender. M-1943 y FO-1395.

54 MAQUINARIAS

SE VENDEN VARIAS MAQUINAS de tintorería. Paila de vapor de 25 caballos, dos máquinas de teñir medias, una centrífuga, máquinas de teñir piezas, máquina de planchar piezas, motor eléctrico de . H.P., una prensa, pailas de cobre y otros utensilios propios de la industria. Estrella esquina Plasencia.

56 MUEBLES Y PRENDAS

GANGA. JUEGO CUARTO CAOBA

3|c. moderno completo $130.00. id. comedor $50.00; id recibidor Renacimiento $70.00. Lámpara sala de bronce y cristal $20.00; id comedor con tela roja $10.00. Puede verse en Animas No. 263 (Bajos).

M-2252 COMPRO

Muebles, máquinas escribir, coser, radios, lámptras, refrigeradores, porcelanas marfil, bronces; oro; plata; brillantes. Antigüedades, alfombras, vajillas, cristalería fina. Compro todo. El Corazón de Jesús. Salud 167 entre Manrique-Campantrio.

VENDO MITAD PRECIO CUATRO SIllones portal, juego sala, juego cuarto caoba, juego comedor Español. Todo moderno. No mueblistas. Tulipán 405 (Chalet) entre «La Línea» y «Clavel». Rutas 17, 53 y Tran-bus.

VENDO MIAD PRECIO JUEGO cuarto regio butacón; juego livingroom Luis XV; comedor Español Btrgueño; mesa árabe; reloj Westminter; jarrones italianos. aSlud 167 entre Manrique y Campanario. «El Corazón de Jesús» M-2252.

GANGA: MAQUINA DE COSER

Singer ovillo central perfecto estado S32.00. Una id. de escribir marca Royal completamente nueva, garantizada $65.00. Puede verse Animas No. 263 (Bajos).

SE VENDEN LOS MAGNIFICOS muebles de la residencia 5ta. Ave. esquina a 8, Reparto Miramar. Regio juego comedor Renacimiento Italiano. Juegos de sala, piano de cola, chico mimbre, juego de cuarto, lámparas, objetos de arte. A particulares. de 2 a 5 p. m.

VENDO URGENTEMENTE JUEGO cuarto tres cuerpos; coqueta toda cristales, $50. Otros muebles en ganga. Malecón 205, bajos, entre Aguila y Blanco.

62 OBJETOS VARIOS

SE VENDE UN ELEVADOR DE COcina y un lujoso escaparate de comedor, en el cual está instalado el elevador; puede verse en la calle 4, núm. 160. ntre 7 y 9, Vedado.

PARA LAS DAMAS

70 INTERES PARA LAS DAMAS

Bastidores para Bordar

Todos los estilos. Todos los tamaños. El mejor surtido.

BAZAR INGLES

Galiano y San Miguel.

SEÑORA CONFECCIONA VESTIDOS a precios módicos, se hace cargo de reformarle su traje usado; va a domicilio. San José 519; 2do. piso, departamento 6.

ENSEÑANZAS

75 PROFESORAS - PROFESORES

JOVEN PROFESORA DE SEGUNDA Enseñanza e Inglés da clases a domicilio, con éxito asegurado, a alumnos atrasados o que no asistan a Colegios. Experiencia en jóvenes nerviosos o enfermisos. Título. Referencias: M-3575.

ALQUILERES

79 HOTELES

REGINA

Industria No. 410. Telf. M-5955.

Frente al Capitolio.

Apertura Noviembre 1 del

RESTAURANT

Para familias estables precios con un excelente maestro cocinero convencionales.

Servicio de Eelevador día y noche. Moral, Lujo y Limpieza.

HOTEL RENO

Aguila 558, Habana (2 cuadras del Capitolio). Fije su residencia en este confortable hotel. Precios moderados. Baño privado, agua caliente, elevador día y noche. Deliciosa comida.

ALQUILERES

82 APARTAMENTOS

OQUENDO 358

Entre San Rafael y San José, apartamentos independientes, con luz, a:

$13

OFICINAS, DESDE $10

Modernas y cómodas, propias para hombres de negocio, se alquilan en lo mejor de la Habana: bajos de «El Gato Negro», Obispo 65. Informa :Cacheiro. Telf. A-7780.

24 ENTRE A. Y B.

Próximo a terminarse lujosos apartamentos recibidor, salt; comedor; 3 cuartos; 3 closets; terraza; baño de color; cocina; cuarto y servicio criada; entrada independiente para proveedores. Terminados para el primero de noviembre.

ALQUILO DEPARTAMENTO LAWton, independiente. Concepción esquina 14, altos. Balcón, 2 habitaciones, baño y cocina. La llave al lado derecha. Alquiler: $12.00. Informes: Leyte-Vidal. M-2222.

LAGUNAS 362 ALQUILO APARTAmento alto interior chico propio para matrimonio con dos habitaciones, servicios, cocina independiente, orden, moralidtd, informes el encargado en los bajos.

83 DEPARTAMENTOS

EN PRADO 559, ENTRE TENIENTE Rey y Dragones, frente al Capitolio, se alquila un departamento con agua corriente y balcón a la calle. Casa honcrable, se toman referencias.

SE ALQUILA UN DEPARTAMENTO compuesto de dos habitaciones, en Obispo 458 moderno entre Aguacate y Villegas, cerca del Parque Central. Informan en la misma.

DEPARTAMENTOS OFICINA

Se alquilan. Edificio Prieto. Muralla 98, entre Cristo y Bernaza; todos precios y tamaños, desde $10. Informes: Elevador y Teléfono A-9934.

ALQUILO A FAMILIA QUE NO sean más de tres personas mayores departamento sala, habitación, servicio completo privado, con su patiecito todo azulejeado; no hay nada igual en higiene, fresco y buen gusto. San José 611 entre San José y Valle.

MONTE 12, ESQUINA ZULUETA. Alquilo a familia que no sean más de tres personas mayores, departamento de sala y habitación; vista calle. Casa de orden. Buen aspecto.

HABANA, 461, ESQUINA LAMPARIlla. Alquilo a familia sin niños departamento de sala, habitación. Vista calle. Lavabo. Casa de orden, buen aspecto.

84 HABITACIONES

SE ALQUILA HERMOSA Y CLARA habitación, casa particular, lavabo, teléfono, a señoras solas o matrimonio sin niños. Unico inquilino. Consulado 71, bajos. Teléfono M-8869.

SE ALQUILAN HERMOSAS HABItaciones con lavabo; nuevos dueños. San Lázaro 127; 2da. planta alta esquina a Crespo. Vista al mar. Recién pintada. Teléfono M-7465.

SE ALQUILAN EN REINA No. 458 frente la Iglesia El Corazon de Jesús, 1 gran zaguán, 1 espléndida cocina, unos grandes salones altos para oficinas o sociedad, varios departamentos, una gran sala y hermosas habitaciones.

MAGNIFICA RESIDENCIA FAMIliar cerca Parque Central con teléfono y agua fría, caliente todas horas, alquila dos habitaciones. Indispensable referencias. Telf. A-9118.

EN CASA PARTICULAR SE ALQUIla 1 habitación muy fresca vista a la calle a matrimonio o personas mayores. San Lázaro 203, 2do. piso entre Aguila y Blanco.

ALQUILO HABITACION EN AZOtea del edificio Condesa 152 esquina Lealtad propia para hombre solo, es independiente, llave en Tostadero, informan cantina del Cine Reina.

SE ALQUILAN EN COMPOSTELA No. 75, entre Teniente Rey y Amargura espaciosos y frescos apartamentos y habitaciones acabados de pintar. Llaves e informes en la misma. Propietario: Agustín Alvarez Jr. Aguiar No. 65, edificio Pedroso.

HERMOSA HABITACION SE ALQUIlt en casa particular con toda asistencia; tiene balcón, lavabos, agua caliente, teléfono. Otra pequeña iguales condiciones. Neptuno 401. Primer piso de la Filosofía.

85 NAVES - LOCALES

¡OPORTUNIDAD! SE CEDE PARte del local de casa establecida en Neptuno 312 casi esquina a Galiano bajos del Radio-Cine. Informas en la misma de 8 a 12 y de 2 a 6.

ALQUILO HERMOSO LOCAL ESquina propio para Botica o lechería 5 puertas hierro, pisos granito, acera sombra. Alquila $30.00 mensuales. Antón Recio y Corrales. Informan misma 8 a 11 y 1 a 5.

ALQUILO LOCAL MODERNO EN J. María No. 60 entre Compostela y Habana, 212 metros superficial. Llave en el mismo de 3 a 5. Informes Teléfono U-1535.

URGENTE. CEDO UN LOCAL PEqueño sin regalía con armatostes en Aguacate 480, casi esquina a Muralla; visible a toas horas; paga poco alquiler. Teléfono A5-5102.

LOCAL AMPLIO PARA COMERCIO o industria en Aguila entre San Rafael y Neptuno, lo cedo por pequeña regalía. Informan: F-5443.

SE ALQUILA UNA NAVE, 15 POR 40, Santa Rosa Nos. 14 y 16. Informes: Estévez No. 67.

87 HABANA

ALQUILO SAN JOSE 671, BAJOS. Sala, saleta, comedor, 3 cuartos, servicio de criados, baño. Informan en la misma de 19 a 12 m. y 4 a 6 p.m.

HABANA: ALQUILO PISO ALTO SAlud 119 entre Chávez y Belascoaín acabada de pintar las puertas. Sala recibidor, cuatro cuartos, comedor baño intercalado cocina, servicio criada, abundante agua. Llave tren de lavado. Informan F-4213. Vedado H 513 entre 21 y 23.

VIVES, 504. SALA, CUATRO CUARtos, portal, patio y servicios. Informan: M-1454.

Suscríbase al DIARIO DE LA MARINA por los teléfonos M-7911, M-7912 y M-7913, y por medio de sus agentes en todo el territorio nacional

ALQUILERES

87 HABANA

SE ALQUILAN

CALZADA No. 68, ALTOS

(502 Mod.) Vedado. Cómoda y ventilada, esquina a Baños. $65.00.

10 DE OCTUBRE Nos. 58 Y 60

Buenos apartamentos. Informa la encargada. $14.00.

10 DE OCTUBRE Nos. 58 Y 60

Primer piso Moderno, de tres habitaciones, $30.00.

CALLE 19 No. 252 ALTOS

(458 Mod.) Cuatro habitaciones, modernas, $50.00.

CALLE 19 No. 250

Espléndidos altos de 4 habitaciones con cuarto y servicios de criados $60.00.

GERVASIO No. 1, BAJOS

61 moderno, derecha, sala, comedor dos habitaciones baño, $28.00.

INFANTA 104-C Y 104-A

Altos, por San Rafael, casas pequeñas bien situadas, vea a la encargada por Infanta. $15.00.

REQUENA 16,

Cómodos apartamentos. Vea al encargado. $18.00.

MONTORO 33,

Entre Desagüe y Bruzón 109, moderno, Chalet de dos plantas, jardín portal, cuatro habitaciones, comedor, pantry garage. construcción moderna, $60.00.

Para más informes:

THE NATIONAL CITY BANK OF NEW YORK

Deptos. de Administración de Bienes Telf. A-9897

SAN RAFAEL 359 ENTRE SAN NIcolás y Manrique; piso moderno para corta familia: Sala, comedor, dos habitaciones, baño, cocina, cuartito y servicio de criada, $34; en el mismo informan.

SE ALQUILAN LOS ESPLENDIDOS bajos Amistad 168, entre Neptuno y Concordia. También se vende la casa, dándose facilidades de pago. Informan: Aguiar 361. Departamento 401. Teléfono A-9256.

MALECON 653 CASI ESQUINA A Gervasio. Se alquila el bajo y el primer piso. Tres cuartos y demás comodidades. $30.00 y $40.00. Pueden verse de 2 a 5 p. m.

ALQUILO: NEPTUNO 1208, ENTRE Mazón y Basarrate, sala, comedor, cuatro cuartos, baño; cocina, servicio de criados. Llave en la misma de 1 a 6. Informan F-4607.

SE ALQUILA: ARAMBURO No. 13 entre 27 de Noviembre y Vapor, casa de sala; comedor; dos habitaciones; baño y cocina. Informes U-5858.

SE ALQUILA: 27 DE NOVIEMBRE (Jovellar) No. 116 entre Espada y Hospital, apartamentos de salt; comedor; dos habitaciones; baño y cocina a $22.00. No falta el agua. Informes U-5858.

SE ALQUILA: 27 DE NOVIEMBRE Nos. 50-61, entre Aramburo y Hospital, apartamentos de salt, comedor; dos habitaciones; baño intercalado; cocina. Llaves en los mismos. Informes: U-5858.

SE ALQUILA: MAZON No. 207, ENtre Valle y Zapata, casa de sala; comedor; tres htbitaciones; baño y cocina. Informes y llaves en la misma y U-5858.

SE ALQUILAN: SAN MARTIN No. 863 entre Oquendo y Soledad, apartamentos de sala; comedor; habitación, baño y cocina. Llaves en los mismos. Informes U-5858.

ALQUILO PRIMER PISO EN MOderno edificio Condesa No. 152 esquina Lealtad compuesto sala, comedor, dos habitaciones, baño intercalado, cocina gas. Llave Tostadero, informan cantina Cine Reina.

SE ALQUILA: SAN LAZARO No. 960 entre Aramburo y Hospital, apartamento de sala; comedor; dos habitaciones; baño intercalado, cocina. Informes y llaves en el mismo.

ANTON RECIO, 7 (PLAZUELA). SE alquila casa con sala, comedor, tres cuartos y servicios. Informan M-1454.

SE ALQUILAN LOS ALTOS DE LA casa Basarrate No. 209, de construcción moderna: Sala, recibidor, 3|4, comedor y cocina. Precio: $35.00. Informan: U-6234.

PROXIMA DESALQUILARSE: SAN Rafael No. 511, altos, entre Lealtad y Escobar. Sala, 3 habitaciones, baño, comedor, cocina, servicios criados, patio, pasillo: $40.00. Informes: Leyte-Vidal. M-2222.

LEALTAD 62, ALTOS ENTRE LAgunas y San Lázaro: Sala, recibidor, cuatro habitaciones, comedor, baño completo, cocina, dos habitaciones azotea, servicio criados. Llave bajos. Informan: A-8633 y F-5889.

LUGAREÑO 10, ALTOS, FRENTE A Clínica Fortún-Sauza, una cuadra Carlos III. Lujoso apartamento con 15 metros de terraza. Sala, comedor, dos amplias habitaciones, magnífico baño, cocina, servicio criados. Llave al lado El Espejo. U-1428.

PROXIMA DESALQUILARSE: CARdenas No. 59, bajos esquina Corrales. Recibidor, sala, 3 habitaciones, baño, comedor, cocina, servicios criados, patio, traspatio; $40.00. Informes Leyte-Vidal. M-2222.

SE ALQUILA EL SEGUNDO PISO de la fresca y moderna casa sita en Cienfuegos 46, entre Gloria y Apodaca. La llave en la bodega. Informan por el Teléfono F-2078.

ALQUILO CASA PLANTA BAJA DE sala, tres habitaciones, comedor, patio y servicios, muy fresca. Hospital 607, entre San José y Valle.

REVILLAGIGEDO 7, ALQUILO BOnitos altos: Sala, recibidor, baño intercalado, tres habitaciones; otra servicio completo, en azotea, cocina, servicio criados. Abierta de 9 a 11 y de 2 a 5 p. m.

SE ALQUILA UNA CASA ESQUINA, primer piso. Aguilera y Puerta Cerrada; tres cuartos, sala y comedor. Informes: U-6628.

SE ALQUILAN LOS ALTOS DE Puerta Cerrada, 358. Sala, dos cuartos, comedor y de más servicios. $25. Llave en los bajos. Teléfono U-1205.

ALQUILO COMODA CASA, TIENE sala, comedor, tres cuartos, traspatio, servicios con bañadera. Calle Hornos No. 7, entre Príncipe y 25. $22. Referencias.

AGUILA 506 CASI ESQ. SAN JOSE se alquila amplia habitación contigua al baño, a hombres solos o matrimonios sin niños. Aguila 506 primer piso.

88 VEDADO

MODERNA CALZADA ESQUINA H segundo piso. Sala, saleta, 3 habitaciones, comedor, cuarto y servicio criados, baño, cocina, $45; 2 meses fondo. llave bodega. Informes La Elegante, Galiano 306. Telf. M-9440.

VEDADO. SE ALQUILA B-351 ESquina a 15, altos ventilados, Agua abundante. 60 pesos. Llave en los bajos. Informes Cerro 1611. Botica.

SE ALQUILA: CALLE 6 No. 654 ENtre 27 y 29 a corta familia sin niños, fresquísimo alto moderno, acera sombra, terraza, salt, comedor, cuatro cuartos, baño intercalado pantry, cocina, cuarto y servicio criados. Precio $50.00. Llave en los bajos.

ALQUILERES

88 VEDADO

VEDADO. CALLE LINEA ESQUINA M, modernos y preciosos altos, recibidor, gran sala, comedor, 4 habitaciones, cuarto escritorio, cocina, pantry, baño completo, cuarto con servicios criados y entrada independiente. Precio $60. La llave en la misma. Informan: F-3864.

FRENTE AL VEDADO TENNIS, 5ta 770 esq. a 12, portal, sala, 4 habitaciones, baño, comedor, cocina, servicio criada, etc. Moderna. Fresquísima. $34. Ultimo precio. F-5592.

VEDADO SE ALQUILAN LOS MOdernos y bonitos altos de 18 No. 6 entre 7 y 9. Sala, comedor, portal, terraza, 4 cuartos, cuarto y servicio de chofer. Verla de 3 a 6; llave en los bajos. Informan: F-5040.

AMPLIOS LUJOSOS ALTOS CALLE 21 núm. 57, esquina M. compuestos gran sala, saleta, hall, cinco cuartos, dos baños, comedor, pantry, cocina, dos cuartos, servicio, portal, garage. Informes llave en bajos.

EN CASA FAMILIA RESPETABLE Aguacate 66, bajos, se ceden con toda asistencia, habitación, vista a la calle; otra con lavabo agua corriente. Teléfono A-7820.

SE ALQUILAN CALLE 16 Nos. 53, 55 57, entre 9 y 11, Vedado, apartamentos de sala, comedor, dos habitaciones, baño y cocina. Llaves en la misma. Informes: U-5858.

89 CERRO - PALATINO

CERRO. SE ALQUILA CASA SALvador No. 404, dos cuadras de Calzada Palatino. Ruta 11 y 16 por la puerta; se compone de sala, saleta, 3 cuartos y cocina; la llave en Salvador No. 364, altos.

90 MARIANAO - REPARTOS

ALQUILO CASA MAMPOSTERIA. Quinta y Dos, Buenavista, Marianao. Portal, sala, 2 habitaciones, comedor, baño, patio. Alquiler $15.00. Informes: Leyte-Vidal. Teléf. M-2222.

PROXIMA A DESOCUPARSE, SE ALquila residencia moderna: Avenida Ramón Mendoza esquina a 9, Alturts de Miramar; 5 cuartos; 3 baños; 6 closets; sala; living-room; biblioteca, pantry; doble garage etc. También se vende. Puede verse por la tarde. Llaves en la misma. Informes: M-7245.

ALQUILO. CASA MADERNA, JARdín, portal, sala, saleta, hall, tres habitaciones, comedor, baño intercalado, gartge, cuarto criados con servicio. 15 entre 4 y 6 La Sierra. Habitada su dueño.

91 JESUS DEL MONTE - VIBORA

SE ALQUILA DIEZ DE OCTUBRE 1259, entre Vista Alegre y Carmen, moderna, portal, sala saleta, tres habitaciones, baño intercalado, comedor cocina; habitación con baño completo, habitación alta con servicios, patio y traspatio. Agua abundante. Compostela 158 altos. Fernández. Llave en el 1257, I-5903, $50.00.

CASITA, SALA, COMEDOR, 2 HAbitación, cocina, baño, portal, patio $20. Otra Sala, comedor, una habitación portal etc. $14. Serafines 255 esquina Vega; 3 cuadras Agua Dulce.

SE ALQUILA $25.00, AMPLIA CASA Armas 7, frente Parque Lawton. Tres habitaciones, sala, comedor, baño y patio. Llaves en la bodega. Informes A-6277.

92 SANTOS SUAREZ - MENDOZA

ALQUILO SANTOS SUAREZ, GENEral Lee 317, entre J. Delgado y Goicuría, jardín, portal, sala, con columnas, comedor 3 habitaciones amplias; baño intercalado; cocina y patio. $35. Informes en la misma.

93 ALQUILERES VARIOS

ALQUILO: RANCHO BOYEROS

Espléndido chalet. Bajos, jardín portal, recibidor, sala, 2 habitaciones, baño, comedor. Altos: 4 cuartos, 2 baños, garage, cuarto de criados y chofer. Informan en la misma. Teléfono: M-9090 y F-3053 de 10 a 1.

SE SOLICITAN

PERSONAS DE IGNORADO PARADERO

SE SOLICITA

Sara Alamo Gondrán o su esposo Ernesto García Martínez lo solicita el señor Rodríguez del Banco Mendoza. Obispo 63 para un asunto de interés.

104 COCINERAS Y COCINEROS

SE SOLICITA UNA SEÑORA ESPAñola de mediana edad para cocinar y limpiar casa chica, solo un matrimonio. San Nicolás 663; 2do. piso, entre Reina y Estrella.

SE SOLICITA ESPAÑOLA PARA COcinar y lavar la ropa, sueldo 15 pesos, tiene que dormir en la colocación y traer referencits. Prado 66 altos entre Cárcel y eGnios.

114 AGENTES - VENDEDORES

AGENTES. NECESITA EN TODOS los pueblos de importancia de la República, para representar una marca de tabaco de Santa Clara. Sólo quiero trato con personas conocedoras del negocio y que sean solventes, las ventas son de contado hay margen suficiente para ganar dinero, es marca de absoluta confianza. Escriban al Sr. Vigoa, apartado 354 Santa Clara.

116 SOCIOS

SOCIO SE COLICITA CON POCO capital para trabajar una de las más antiguas panaderías en barrio comercial, escriba dando y pidiendo informes al apartado No. 299, Habana, a nombre de Delfín Gil.

117 SOLICITUDES VARIAS

SE SOLICITAN VARIOS JOVENES de 16 a 25 años para la propaganda de un nuevo deporte en Cuba de fácil venta, interesante y barato, para niños de 2 años hasta 60 años. Grandes oportunidades. Se recibe de 12 a 1 p. m. Monserrate 15, bajos, frente Avenida Misiones.

NECESITO ALGUNOS HOMBRES Y mujeres mayores de 25 años que vivan en La Habana y septn las 4 reglas para emplearlos en Compañía americana. Los que sean admitidos tendrán puestos fijos, bien retribuídos. Preguntar por M. Frank, Bernaza 3, frente tl parque Albear, entrada por la Real Silk, a las 11 de la mañana el próximo jueves 27. No atendemos por correspondencia.

SE OFRECEN

118 CRIADAS-CRIADOS

SE OFRECE BUEN CRIADO ESPAñol, es formal y cumplidor de su obligación. Tiene buenas referencias Teléfono: F-6086.

DESEA COLOCARSE UNA CRIADA fina blanca de buena presencia, sabe servir a la rusa o para cuartos Tiene referencias y es de buena presencia M-3339.

SE OFRECE UNA CRIADA DE COlor sabe servir a la rusa con buena presencia y con referencias de tiempo. Informa F-3921.

CRIADO SE OFRECE ESPAÑOL práctico en todo servicio de mesa y limpieza. referencias de buenas casas, sabe planchar ropa de caballero es solo y va donde se ofrezca. Teléfono M-9596 Tintorería.

SE OFRECEN

118 CRIADAS-CRIADOS

SE DESEA COLOCAR UNA JOVEN para limpieza o manejar, tiene referencias. Teléfono F-6008.

SE COLOCA JOVEN ESPAÑOLA SEria y formal para cuartos y coser o comedor, criada de mano que sea casa de moralidad, referencias. Teléfono A-9427.

SE OFRECEN DOS MUCHACHAS del país para cuarto o comedor, tienen referencias. Teléfono F-2722.

DESEA COLOCARSE UNA ESPAÑOla para criada de manos o para el servicio de un matrimonio solo; tiene buenas referencias. Teléfono U-3202.

SE DESEA COLOCAR UNA MUCHAcha para criada de mano o cuarto, tiene referencias. Teléfono FO-6775.

SE DESEA COLOCAR JOVEN ESPAñola para cuartos o comedor con familia de moralidad; sabe cumplir con su obligación. Teléfono FO-1927.

CRIADO CON GARANTIA OFRECEse casa particular; sale a donde se ofrezca. Informan al teléfono M-4859.

SE OFRECE UNA BUENA CRIADA de color con buenas referencias, también como niñera, tiene referencias de los dos oficios, entiende bien a los niños F-3019.

MUCHACHA DE COLOR, JOVEN DEsea encontrar casa de corta familia o matrimonio solo, dormir para dos trabajos o uno solo; tiene referencias no menos de 10 pesos. Teléfono U-1880.

DESEA COLOCARSE JOVEN ESPAñol en casa particular, de criado de comedor; tiene amplios conocimientos del mismo y tiene además recomendaciones de las mejores familias de la Habana, aspirando a las cualidades de las mismas y sin pretensiones de ninguna clase. Si usted desea comprobarlo; llame M-9372 y A-9927, donde están pronto a demostrárselo.

SE DESEA COLOCAR UNA JOVEN española, sabe cumplir con su obligación; para cuartos o criada de manos. Teléfono A-9589.

SE OFRECE UNA BUENA CRIADA blanca para cuartos o comedor, también trabaja de manejadora; tiene buenas referencias; sale a los repartos. 23 No. 407, esquina a J. Informes Teléfono F-2524.

119 COCINERAS-COCINEROS

SE OFRECE UNA COCINERA DE color con buena presencia o para criada de mano con buenas referencias sin pretensión de sueldo. Informa F-3921.

SE OFRECE MUY BUENA COCINEra de color, entiende de repostería. Ayuda en alguna pequeña limpieza. Tiene buenas referencias y muy buena presencia. M-7122.

COCNERO JOVEN ESPAÑOL, DEsea casa particular de categoría, cocinero y repostero en toda la línea, referencias de grandes casas de la Habana. Informan Teléfono: FO-2601 o al F-2789.

OFRECESE COCINERO REPOSTEro de primera, del país; cocina española y criolla. Desea casa formal y no repara en ir al interior. Aporta inmejorables referencias. Informes: Teléfono FO-1077.

SE OFRECE UNA BUENA COCINEra de color, con referencias; va a los repartos; no le importa hacer limpieza si no se hace repostería. F-3019.

DESEA COLOCARSE UNA COCINEra repostera en general, española, con inmejorables referencias; sabe hacer plaza si desean; no duerme en la colocación. Teléfono FO-1570.

UNA SEÑORA ESPAÑOLA, DESEA colocarse de cocinera criolla y española perfectamente y a la americana; sabe hacer dulces y tiene referencias de buenas familias. Teléfono U-6827.

SE OFRECE SEÑORA ESPAÑOLA para cocinar y lavar; sale a las afueras. Tiene referencias. Teléfono F-2625.

DESEA COLOCARSE JOVEN ESPAñola de cocinera; sabe hacer dulces y cocinar bien; tiene referencias. Teléfono F-6105.

SE DESEA COLOCAR UNA ESPAñola de mediana edad, de cocinera; sabe hacer de todo; hace plaza si es necesario, tiene buenas referencias; lleva tiempo en el país. FO-7922.

SE OFRECE UNA BUENA COCINEra para cocinar solo o cocinar y ayudar o para criada, desempeña una buena cocina; duerme en la colocación o fuera, según trato. Informes, 23 No. 407, esquina a J. Teléf. F-2524.

SE OFRECE DE COCINERA O CRIAda de mano excelente sirvienta con buenas referencias, preparada para el trabajo. Práctica en todo. FO-1536.

SE DESEA COLOCAR UNA SEÑORA de mediana edad española, cocinera en casa particular o comercio; no duerme en la colocación. Teléf. M-4069

SE OFRECE ESPAÑOLA MEDIANA edad, sin pretensiones para cocinar y limpiar, corta familia; está práctica en todo trabajo doméstico; desea casa de moralidad; sale a los repartos. Teléfono FO-9259.

DESEA COLOCARSCE UNA BUENA cocinera española, sabe hacer dulces, es limpia y trabajadora, sueldo no menos de $20, sabe hacer plaza, tiene referencias. Informan A5-4361.

SE DESEA COLOCAR UNA COCINEra repostera o para criada de mano sabe servir lt mesa a la rusa o para criada de cuarto, sabe coser bien. tiene buenas referencias. Telf. M-1164.

DESEA COLOCARSE UNA EXPERta cocinera y repostera blanca, en casa particular; cocina solo para familia de moralidad y de buen gusto; si no es, no llamen; tiene recomendaciones. Llamar Teléfono F1-6391, por Luisa.

SE DEESA COLOCAR UNA JOVEN española cocinera repostera; va al campo; tiene buenas referencias. Obispo 313, esquina a Habana.

DESEA COLOCARSE UNA MUCHAcha española de cocinera, entiende de repostería y helados; no saca paquetes; duerme fuera. Teléf. M-1632.

DESEA COLOCARSE UNA BUENA cocinera repostera. Informan Teléfono F-6022.

125 CHOFERES

CHOFER ESPAÑOL NATURALIZAdo con muchos años de práctica, desea casa comercial o particular, tiene referencias; preguntar por Ramón Alvarez. San Rafael No. 909. Garage. Teléfono U-2988.

CHOFER ESPAÑOL, VEINTE AÑOS de práctica, mediana edad, ofrece sus servicios a casa particular de seriedad. Tiene garantías. Teléf. M-6034

CHOFER CUBANO BLANCO, SE ofrece al comercio y particulares. Maneja toda clase de vehículos. Nota: es persona decente. Sr. Ramos. España 507. Teléfono U-5250.

Profesionales

1 ABOGADOS Y NOTARIOS

COBRAMOS CUENTAS DE TODAS clases y compramos créditos. Declaratorias, Cartas ciudadanía, Compra-venta de casas, Gestiones para toda la República. Bufete: Dr. F. Ortiz. Manzana de Gómez. Departamento 555. Teléfono M-7874.

«A LOS PROPIETARIOS». FRANCISco Alfonso Cantos ofrece su larga experiencia en gestiones administrativas en el Municipio y Acueducto de Albear. Seriedad y garantía. N. del Pilar 64 bajos. Telf. U-2478.

IMPORTANTE: COMPRA-VENTA DE casas gestiones administrativas, cancelación de antecedentes penales cambio de nombres y apellidos, divorcios, cobro de cuentas desahucios Doctor Cuba. Lealtad 623. Habana.

Profesionales

1 ABOGADOS Y NOTARIOS

ME HAGO CARGO DEMANDAS, DIvorcios rápidos, mtarimonio notarial, cartas ciudadanía, pasaportes, declaratoria herederos, etc. Véame, Anticipo gastos. Bufete Alberto Cuervo, Edificio Metropolitana 342. Teléfono M-2808. O-Reilly y Aguacate.

BUFETE DEL DOCTOR NILO PICAzo Cossío: Asuntos civiles y mercantiles. Administración de bienes. Solución rápida de problemas hipotecarios, edificio «La Metropolitana», departamentos 336 y 337. Telf. M-6031. Consultas: de 4 a 7 p. m.

DIVORCIOS

En 14 días divorcios Cubanos y extranjeros en toda la República. Plazos cómodos. Matrimonios en su domicilio. Ciudadanías. De 9 a. m. a 6 p.m. Concordia 172 y Manrique, altos. Dr. Angel Fernández.

DIVORCIOS ANTE NOTARIO POR recíproco dicenso. Matrimonios en la casa. Declaratorias de herederos ante notarios. Cobro de reclamaciones importantes. Asuntos notariales. Bufete y notaría Argaín, La Metropolitana 438. Telfs. M-9335 y F-3352.

BUFETE JURIDICO TERRY-BORROTO

Cobramos toda clase de cuentas, por difíciles que sean; compramos cesiones hereditarias: tramitamos licencias de armas en 72 horas. Visítenos o escríbanos. **BUFETE TERRY BORROTO**, Edificio Larrea. Empedrado y Aguiar. Telf. A-9644. Habana

3 DRES. EN MEDICINA

CONSULTORIO MEDICO QUIRURGICO

DIRECTOR: Dr. ISIDORO AGOSTINI

Concordia 421. Telf. M-1218. Consultas de 9 a. m. a 9 p. m. Médicos especialistas. Especialidades de señoras. Vías digestivas. Nerviosas. Piel y Sífilis. Vías genito-urinarias. Inyecciones. Servicio de enfermeras. Rayos X. Consultas desde $1.00 a $10.00 por turno rigoroso. Gratis a pobres los jueves. Asistencia a domicilio a cualquier hora. Dentista anexo.

GABINETE UROLOGICO ALEMAN VIAS URINARIAS

Consultas gratis de 7 a. m. a 8 p. m. Tratamiento modernos que Vacunas Alemanas para curar la Gonorrea, en pocos días sin dolor. No importa que sean crónicas o mal curadas. Garantizamos por medios científicos la curación radical. Para consultas y curas reservadas llame al teléfono M-3606. Facilidades de pago. Impotencia, debilidad sexual, piel y sífilis, Jesús del Monte 135 bajos, frente a la quinta de Dependientes. Habana.

DRA. MARIA JULIA DE LARA

Médico cirujano. Clínica privada. Partos, ginecología y Ciruga Plástica, Calzada 710, entre Paseo y A. Telf. F-5008.

DIABETICOS

Curación radical de la Diabetes. Tratamiento exclusivo; si no le ha desaparecido en los análisis la glucosa (azúcar), no abonar el tratamiento. Consultorio doctor José R. Ortiz, Barcelona 2, entre Aguila y Amistad.

VIAS UNRINARIAS

Curese la gonorrea en pocos días sin dolor. Garantizamos la cura radical, aunque su enfermedad tenga 20 años. No se confíe a manos inexpertas, visite este Gabinete y quedará eternamente agradecido. Curamos todas las enfermedades de las vías urinarias. Consultas de 7 de la mañana a 8 de la noche. Para consultas y curas reservadas llame al Teléfono: M-3606. 10 de Octubre 179, bajos. Frente a la Quinta de Dependientes. Habana. Impotencia, debilidad sexual. Hacemos toda clase de Análisis de Laboratorio. Hacemos toda clase de Exámenes de Laboratorio. (Presentando este anuncia obtendrá consulta y reconocimiento gratis).

DR. J. LYON

(De la Universidad de París)

Especialista en la curación radical de las hemorroides, sin dolor ni operación. Consultas diarias, de 1 a 3, Consulado 27, altos, esquina a Genios.

CONSULTESE POR CORREO GRAtis. No se desespere aunque su enfermedad la crea incurable, escriba claro los síntomas que sufre. Dirija correspondencia doctor Fernández Valdés, San Ignacio 23 por Lamparilla.

INSTITUTO UROLOGICO FRANCES

Tratamientos por especialistas de Universidad París, Impotencia, piel, sífilis, gonorrea aguda y crónica, venéreas, úlceras, varicosas, reumatismo, etc. Métodos científicos garantizados. Belascoaín 1,158. Cuatro Caminos.

GABINETE OBSTETRICO GINECOLOGICO. DR. EVARISTO PEREZ RIVERO

Habana 712 entre Luz y Sol. Consultas diarias de 1 a 5 p. m. Enfermeras especializadas en tratamientos de enfermedares de señoras. Partos, trastornos del período. Insuficiencia ovárica, Menopausia. Telf. A-8930.

POLICLINICA INTERNACIONAL

Director Dr. David Cabarrocas, San Miguel 462, entre Lealtad y Escobar. Consultas de 11 a 1 y de 2 a 7 p. m. Gratis a los pobres con radioscopías, análisis, diatermia, rayos ultra-violetas, luz alpina inyecciones; medicinas aplicación de aparatos de yeso; raspados curas; operaciones. Tratamiento de tuberculosis con éxito desde la primera semana al desaparecer la fiebre. Turnos de $5.00 a hora fija. Telfs. U-2737. F-4045.

INSTITUTO HIGIA

ENFERMEDADES VENEREAS (EXCLUSIVAMENTE)

Curación rápida y garantizada de gonorrea reciente o antigua, prostatitis, orquitis, artritismo blenorrágico, sífilis, úlceras chancrosas, impotencia. Ultimos medicamentos. Método indoloro. Diatermia, fulguraciones. CONSULTAS Y RECONOCIMIENTOS GRATIS, de 7 a. m. a 9 p. m. Turnos especiales, Zanja 54, altos, entre Galiano y Rayo. Teléfono M-6605

DR. A. DE FERIA NOGALES

Médico-Curujano. Ex- Director del Hospita. de Dementes (Mazorra). Asistente a Hospitales y Clínicas extranjeras. Enfermedades mentales, nerviosas, del simpático, glándulas endocrinas. Tratamientos modernísimos de éxito. Consultas de 2 a 4, San Lázaro 462, entre Campanario y Perseverancia. Telf. A-6939.

DR. ANTONIO PITA

Enfermedades Nerviosas y Endocrinas (Exclusivamente)

Desequilibrios vago-simpáticos y glandulares, Psicastenia, Neurastenia, Impotencia y Frigidez sexual y nerviosismo de los órganos en todas sus manifestaciones. Contando con un bien montado Instituto de diagnóstico y Fisioterapia. Consulta previamente concedida: $10.00. Consultas de 1 a 3 p.m.: $5.00. No visita ni dá consultas por correo. San Lázaro 67, teléfono A-9292. —Habana

VIAS URINARIAS EXCLUSIVAMENTE

Tratamiento rápido de las enfermedades de la uretra, próstata, vejiga, riñones, etc. IMPOTENCIA en todas sus formas. GENERANDI, GOEUNDI, ESPERMATORREA, ESTERILIDAD, POLUCIONES NOCTURNAS, etc. Afecciones de SEÑORAS RESECTOSCOPIA DE LA HIPERTROFIA PROSTATICA. (Método Thomoson y McCarthy)

Consultas y reconocimientos grátis de 3.½ a 8 de la noche. Consulado 59, altos, entre Genios y Refugio.

Profesionales

3 DRES. EN MEDICINA

DR. J. A. SOLIS SUAREZ

Afecciones de señoras, trastornos sexuales, cirugía en general. Lunes, miércoles y viernes de 4 a 6. Otras horas, previo turno. Perseverancia 61 A5-5161

DR. MESA RAMOS

PIEL, SIFILIS, VENEREO

Impotencia esterilidad, etc. Consultas y tratamiento 8 a 9 a. m. y 4 a 7 p. m. Perseverancia 154, bajos, entre Animas y Virtudes.

DR. ALEJANDRO MUXO

VIAS URINARIAS

Especialista de la clínica-hospital «Cuatro de Septiembre» y de la quinta «Covadonga» del Centro Asturiano. Cirugía génito urinaria. Enfermedades venéreas y trastornos sexuales. Consultas diarias de 4 a 7 p. m. Perseverancia 163, entre Animas y Virtudes. Telf A-7001.

DR. ALFREDO COMAS

Especialista del Instituto del Cáncer. Enfermedades venéreas, sífilis, impotencia afecciones de señoras, tumores del útero y pechos. Aplicaciones del Radium. Horas: de 2 a 5. Teléfono M-7728, San Nicolás No. 2.., entre Neptuno y Concordia. Habana.

Dr. Fidel Núñez Carrión

Especialista en enfermedades de la primera infancia. Ex asistente del profesor A. B. Marfan, durante 4 años en París. Consultas de 9 a 11 a.m. Exclusivamente niños menores de dos años. Calle 1 Nro. 201 esquina a 11. Vedado. Teléfono F-3737

DR. JOSE ALFONSO

Ex especialista del Centro Asturiano: ojos, garganta, nariz y oídos. Consultas mutualizables de 10 a 12 de 2 a 5: $3.00. Turno fijo: $5.00. Operaciones módicas Monte 386 antiguo, moderno 1120 esquina a San Joaquín. Telf. M-2330.

DR. A. LABRADOR

Especialidad enfermedades estómago, Intestinos Flujos crónicos. Venéreos y Sífilis, Corazón, Riñones y Pulmones, inyecciones intravenosas. Se hacen toda clase de análisis Consultas gratis de 8 a 11. Pagos 1 a 3 Angeles 3, entre Reina y Estrella. A-0801.

DR. ROSAL

Sistema nervioso. Corazón Medicina interna. Consulta diaria, de 4 a 6. San Miguel 507, bajos, entre Gervasio y Escobar Telf. U-2342.

RADIOGRAFIAS

$3. Análisis orina, heces fecales etc. $1. Jesús del Monte 854 entre Luz y Altarriba. 8 a 12 mañana.

DR. A VENERO

Curación rápida enfermedades venéreas, impotencia, sífilis, electricidad médica, diatermia, ozoterapia, etc. Cuota semanal. Consultas: 10 a 12 y 4 a 6. San Miguel No. 55 esquina a San Nicolás. A-9380.

DR. OCTAVIO RIVERO

Asma, tuberculosis, enfermedades pulmonares y alérgicas. (Coriza, urticaria)

Ex asistente Servicio del profesor Saye, (Barcelona), ex jefe clínico Dispensario Antituberculoso Municipal. Consultas: lunes, miércoles y viernes, 12 a 2 p. m.; martes, jueves y sábados 9 a 1 p. m. Campanario 203, M-6258.

DR. J. B. RUIZ

Ex-especialista del Centro Gallego de los hospitales de Filadelfia y New York. Especialista vías urinarias, venéreo, sífilus y trastornos sexual. Uretrascopia y Cistoscopia. Consultas de 1 a 3. Trocadero 211 esquina a Crespo.

DR. A. BARBA INCLAN

Médico cirujano. Huesos articulaciones y músculos. Especialista ortopédico del hospital de la Policía Nacional y ayudante del profesor A. Inclán. Gabinete de electricidad médica y masage. (Consultas diarias de 2 a 3 p. m. Reconocimiento: $5.00; consultas sucesivas: $3.00: consultas fuera de hora: $10.00. Viernes, de 2 a 3 p. m Consultas gratis para pobres (5 turnos). San Lázaro 122, bajos) Habana.

DR. FRANCISCO J. DE VELASCO

Corazón, Pulmones, Estómago e Intestinos

DR. RUBEN DE VELASCO

Corazón, Pulmones, Enfermedades de los niños. Consultas de 1 a 3, días laborables. Horas especiales, previo aviso Salud 208 moderno Tel. M-6068.

4 OCULISTAS

DR. MANUEL ANTON

OCULISTA.

Especialista en enfermedades de los Ojos de la Quinta La Benéfica. Consultas diarias de 4 a 6. Vedado, calle 17 Nro. 260 esquina a I Teléfono F-2198

5 DENTISTAS

DENTISTA GRADUADO OFRECESE para representar consultorio Habana cuarenta pesos mensuales. Informan Concepción 254 Víbora.

DR. ARMANDO CRUCET

Cirujano dental y oral de la facultad de Pennsylvania y del Garreton Hospital of Oral Sugery, ex profesor de la Moffit Porcelain Dental School de Filadelfia.

Tratamiendo médico quirúrgico de la piorrea alveolar, dentaduras de porcelana, cordales impactados, Rayos X, diaterma, electro coagulación, Infrarrojo Alta frecuencia, Rayos Violeta.

Consultas por hora fija. 15 y L., Vedado. Telf. F-5153.

6 COMADRONAS

CONSUELO RUDA

Comadrona ex interna de la casa de Salud «La Balear». Muchos años de práctica. Consultas gratis, Nueva del Pilar número 14, entre Benjumeda y Desagüe Telf U-5824.

COMPRAS

9 CASAS

DESEO COMPRAR CASA EN LA HAbana, de menos de $5.000. Diríjase por escrito a Rosa Alba, Concordia 853-855, esquina a Espada.

VENDO Y COMPRO PROPIEDAD en todos los barrios. Confíeme su casa para venderla; su dinero en 24 horas, papeles limpios y negocio serio. Pérez. Monte y Zulueta. Café Internacional, de 1 a 5.

COMPRO CASAS DESDE $2.000 EN adelante en la Habana o repartos; prontitud y reserva. Montalvo I-4184 Luis Estévez No. 558, Santos Suárez.

SOLARES

DESEO COMPRAR PARCELA PEqueña alrededor colegio Belén. No admito corredores. De 10 a 12. Telf. U-6367.

11 FINCAS RUSTICAS

SE DESEA COMPRAR UNA CAballería de terreno que dé a la Carretera Central en el tramo comprendido entre Punta Brava y Caimito. Buena tierra y buena agua. Llamar por el teléfono A-0555 de 3 a 5 de la tarde y preguntar por Luis.

M.E.C.D. 2016

COMPRAS

FINCAS RUSTICAS

COMPRAN DOS O TRES CABAllerías de tierra, con casa y árboles frutales de la carretera de Santa Clara a la Habana. Informan Virtudes 603 esquina a Escobar. Preguntar por Corcho.

MUEBLES Y PRENDAS

COMPRO MUEBLES, OBJEtos arte, piano, porcelana, plata, libros, lámparas, burós, neveras, antigüedades, alfombras, vajillas, baúles, maletas. Liquido casas completas. Pago rápido. U-3297.

COMPRO MUEBLES, MAquinas coser y escribir, objetos de arte, lámparas, pianos, porcelanas, libros, cuadros, alfombras, maletas, antigüedades, neveras, y ropa. Acudo en seguida. Telf. M-7084.

Compramos:
Brillantes, platino, plata y oro
BAHAMONDE Y COMPAÑIA
Amistad núm. 356,
casi esquina a San José

COMPRE
VENDA
O EMPEÑE
sus joyas, muebles, ropa o cualquier objeto de arte y de valor en
«LA REGENCIA»
Suárez 18 y 20. Teléfono A-6628 (Acera del Tencents.)

M-2252: COMPRO

muebles, máquinas coser, escribir, neveras, radios, refrigeradores, porcelanas finas, marfil, bronce, plata, brillantes, antigüedades. Lo que sea. «El Corazón de Jesús». Salud entre Manrique y Campanario.

A-7890: COMPRAMOS, VENDEMOS

Muebles modernos: cuarto, sala, comedor, máquinas coser, escribir, burós, objetos arte, jarrones, vajillas, estatuas, columnas, lámparas, antigüedades, alfombras, baúles, escaparates, pianos cuarto cola. Puentes y Compañía: A-7890, Galiano y Salud.

A-7795: COMPRA MUEBLES

de todas clases. Pagamos más que nadie. También vendemos, cambiamos y alquilamos. No venda sin antes hacernos una llamada. A-7795. Vamos en seguida. «La Honradez», Máximo Gómez 85 (357 moderno).

M-9136: COMPRO

máquinas coser, escribir, archivos, cajas hierro, contadoras, divisiones oficinas, pupitres, oficinas completas, máquinas sumar, calcular, equipos, objetos arte, cafés y fondas, sillones barberos, barberías completas. Vendo un tostador café de 25 libras. También vendo camión Chevrolet del 37, está nuevo; tengo sillas de hierro de importación para café o fonda. Llame a ésta su casa. M-9136.

M-3534: Los Tres Hermanos

Compramos muebles finos, objetos de arte, antigüedades, joyas, vajillas, porcelana, máquinas coser, escribir, archivos y todo objeto valor. Consulado 94 y 96: M-3534.

CAMAS FAWLE Y SILLONES DE inválidos para operados. Compramos y alquilamos. Compramos toda clase de instrumentos médicos y dentales Casa Fernández. Neptuno 354 entre Escobar y Gervasio. Telf. U-1922.

COMPRAMOS JOYAS

antiguas y modernas, con brillantes, zafiros, rubíes y esmeraldas finas, oro, platino, plata y enchapes en pedazos. Objetos de plata, juegos de café, cubiertería y artículos. Rosarios de oro y con cuentas, de perlas, coral y fantasías, etc. Pagamos bien. Vamos a domicilio.
CARBALLAL Y HERMANOS
San Rafael 138, entre Gervasio y Belascoaín. Telf. U-5744.

A-6620: COMPRO MUEBLES

Juegos de cuarto comedor sala, piezas sueltas, neveras, refrigeradores, máquinas de coser y escribir, muebles de oficina, radios y equipajes. Liquido casa de huéspedes. «La Palma». Salud 9. Teléfono A-6620.

LIBROS E IMPRESOS

COMPRO MAQUINAS ESCRIBIR

Sumar, calcular y muebles de oficina. Pago más y en el acto. Teléfono M-9743, Compostela No. 56 entre Obrapía y Lamparilla.

COMPRO LIBROS DE TODAS CLAses especialmente de texto, primera y segunda enseñanza y superior. Librería «La Escuela», Monte 6, esquina a Prado.

INSTRUMENTOS DE MUSICA

COMPRO PIANOS DE TODAS MARcas. Sr. Pedro. U-2728.

COMPRO UN PIANO SANO, SIN COla y que no sea caro. Llame a Manuel Domínguez, Telf. M-3040, Dragones 53, Habana.

OBJETOS VARIOS

COMPRO ALAMBRE DE PUAS QUE esté en buen estado. Dirección Cuarta No. 61, Víbora, Habana. Leonardo Milián.

Arrendamientos

FINCAS RUSTICAS-URBANAS

SE ARRIENDA UN LOCAL PROPIO para dulcería y confitería, en lo más céntrico de la calle Prado. Informa Sr. Penmy. Teléfono U-2150

Reparaciones

MUEBLES Y PRENDAS

OPERARIO BARNIZADOR Y ESmaltador hace toda clase de trabajos a domicilio en barnizado y esmaltado de muebles. Pagará lo que pida. Ramos, Espada No. 507 Telf.

PARDO: REPARAMOS SUS MUEbles por poco dinero dejándolos nuevos. Casa Pardo: U-5761. Los modernizamos, barnizamos a muñeca y esmaltamos «Duco». Pinturas mimbres, vapor y neveras. Tapicería en general. Azogamos espejos. Trabajos garantizados. San Rafael núm. 130

REPARACIONES DE MUEBLES
Casa «Coro». Barnizamos toda clase de muebles y tapicería. Especialidad en colores, combinaciones de maderas y chapas. Limpieza de muebles a domicilio. Estrella 27, entre Aguila y Angeles. Tel. M-2127.

«GARCIA ESPINOSA», MUEBLEría y tapicería. San Rafael y Soledad. Hacemos trabajos de tapicería, reconstrucción, pintura y decoración. Mejor trabajo y mejores precios, porque somos obreros, tapiceros y propietarios. Nuestro Teléfono: U-1424 English spoken.

Prepare a tiempo su nevera!
Refrigeración. Esmaltados por calefacción. Infanta 1,059. Teléfono:

VENTAS

48 CASAS

ALTURAS MIRAMAR. VENDO REsidencia de lujo, con todo el confort que se pueda desear, se da en menos de la mitad de su costo. Informes directos Sr. Villaría M-8182. Chacón No. 203, bajos.

León Ichaso, fallecido en esa capital.—**Guillermo Rodríguez**, corresponsal.

VENDO. REPARTO PARRAGA, MAGnífica casa madera, jardín, portal sala, comedor, 3|4, servicio piso mosaicos, techo teja $1.000.00. Fonts, San Lázaro 1007. Telf. U-1393.

REPT. BUENAVISTA SE VENDE CAsa esquina que mide 7 metros 80 centímetros de frente por 31 de fondo compuesta de: jardín, portal, sala hall, tres cuartos, baño intercalado comedor, cocina, garage, dos cuartos altos con servicio, techos monolíticos, en $3.500. No corredores. Informan: I-5844.

NADAL BELGA

GANGA 7x23 METROS, A $39.00 METro con casa vieja, una cuadra del Parque Central, fíjese medida ideal, y qué precio!

ALTURAS ALMENDARES, EN EL mejor punto del aristocrático reparto, buena casa en $7.200, techos monolíticos, 3|4, garage, etc.

VENDO LUJOSA RESIDENCIA CON 2.000 varas rodeada hermosos jardines, en menos de la mitad de su valor, vea esta ganga si desea algo realmente insuperable, precio $25.000.

$2.000 AL CONTADO Y RECONOCER $4.000 moratoriados y al 7% vendo magnífica casa en Almendares con 4|4, garage y demás comodidades, aproveche de comprar antes de la re-valorización hipotecaria y duplicará su dinero.

VENDO UNA MANZANA DE TERREno con cuatro casas de mampostería, dos plantas, en buen estado, todo por $7.000 libre gravámenes, limpia titulación, en Buen Retiro, Marianao, ganga sin igual.

$10.500 DOS PLANTAS INDEPENdientes, entrada del vedado, rentando $85.00. Cala planta tiene 5|4, baño completo, sala, comedor, cuarto criados, etc.

Para más informes, véame: NADAL BELGA, San Lázaro 553, altos Telf. A-9173

$4.200 CASA MODERNA PARRAGA próxima Estrada Palma jardín, portal, sala, saleta, 3|4, baño intercalado, servicio criados, lavadero. Informan Octava 457 próxima San Francisco. Reparto Lawton.

VENDO CHALET DE ESQUINA EN Santos Suárez. Calle Estrada Palma y Goicuría, la casa que usted necesita para vivir cómodo e higiénico, acabada de terminar; consta de jardín a ambas calles, portal, pérgola, sala, comedor, tres amplios cuartos, baño en colores, cinco clossets, regia cocina, garage, cuarto y servicio de criados, lavaderos, toda de citarón, marcos de caoba y fuerte de toda garantía. Precio $7.500. Verla a todas horas, trato directo su dueño.

ALTURAS ALMENDARES: $6.800

Jardín, portal, sala, comedor, 4 cuartos, hall, baño intercalado, traspatio, garage; una cuadra ómnibus y carros. Teléfono M-1072.

MIRAMAR: $8.600

Precioso chalet 5 cuartos, 2 baños intercalados, jardín, portal, living-room amplio, comedor, closets, lavadero. garage. Véalo hoy. M-1072.

VEDADO. CALLE 17, ESQUINA DE sombra, vendo hermosísima casa de 2 plantas, de lujo, cantería, mármoles, techos decorados, comedor zócalo de caoba. Más detalles Guillermo del Monte. Habana 84. M-2474.

VENDEMOS DOS CASAS ANTIGUAS una sola planta en Peñalver de Campanario a Belascoaín y Habana de Acosta a Obispo. Trato directo. No corredores. Obrapía 22, departamento 504. De 3 a 5 p. m.

VEDADO. CALLE 11. PRECIOSO CHAlet moderno en $22.000. Techos monolíticos, decorados cenefa en el comedor. Garage. Costó $40.000. Informa: G. del Monte. Habana No. 264. M-2474.

SE VENDE UN EDIFICIO ACABAdo de construir 3.1|2 plantas, fabricación moderna y lyujosa a una cuadra de la Universidad, cala planta para familia numerosa, muy buena renta su dueño F-6316. No corretaje.

VENDO CASA MODERNA LUYANO 2,750 casita madera, pozo, arboleda y 450 mts terreno en «El Moro», $500 gran solar Patrocinio 500 mts. a $2.50 y 850 vs. en Av. de Acosta dos cuadras Calzada a la derecha a $1.7» 10 Octubre 255 partamento 1.

SANTOS SUAREZ GANGA $5.000-00, cerca tranvías y ómnibus, jardín, portal, garage, sala, recibidor, columna escayola 4 cuartos de 5x4, comedor al fondo, 1 cuarto criado, buen baño. Moreno M-7167

SANTOS SUAREZ, VENDO UNA CAsa en $3.500 cerca tranvía y ómnibus, jardín, portal, sala, 4 cuartos, baño intercalado, hall comedor al fondo servicio criados, buena cocina, decorada. Moreno M-7167

VENDO SANTOS SUAREZ, TRES casas y esquina con establecimiento. Monolíticas en $10.000, $5.500, $4.200, $2.000. Solares a $5.00 en Ave. Mayía Rodríguez. Montalvo. I-4104. Luis Estévez No. 558.

PARA INDUSTRIA TALLERES O ALMACENES

A dos cuadras de Belascoaín y Carlos III mil metros terreno fabricado 2 plantas cantería, columnas concreto, techos monolíticos $40.000. Más informes Metropolitana 538. M-7586.

EDIFICIO $38,0D0

Próximo al Parque Central moderno, edificio cantería y techos monolíticos renta $270.00, precio $3.800, se puede reconocer hipoteca moratoriada si se quiere o se entrega libre, 320 metros, todo fabricado de 3 plantas. Gerardo Mauriz, M-7586, Metropolitana 538.

ESTRELLA 8x35 $5,800

Estrella próximo Campanario para fabricar 8x35 casa vieja, renta $50.00, $5.800. San Lázaro 8x20, $6.500, Manrique 9x33, $12.800. Gerardo Mauriz, M-7586. Metropolitana 538.

CARLOS III 6 CASAS $27,000

A 50 metros de Carlos III y próximo a Belascoaín esquina con establecimiento 6 casas, rentan $260.00, $27.000, otro Calzada de Jesús del Monte 8x30 techos monolíticos $6.000. G. Mauriz, M-7586 Metropolitana 538

SAN RAFAEL $20,000

De Galiano a Belascoaín, casa de esquina dos plantas con establecimiento, renta $170.00, puede rentar más. Más de 200 metros. Urge la venta. Gerardo Mauriz M-7586. Metropolitana 538.

48 CASAS

HABANA: CERCA PARQUE SAN Juan de Dios, vendo una casa ocupada por oficinas que da muy buena renta, en $13.000. Costó $35.000. Urge su venta. Informa: G. del Monte, Habana No. 264. M-2474.

RESIDENCIA LUJOSA PARA FAmilia de gusto, portal, sala, comedor, hall, dos cuartos baño y cocina, monolíticos cedro. Véala, A entre Fuentes y Lanuza $3.500, parte hipoteca o permuta. FO-2856

OPORTUNIDAD EN $1.250, SE VENden dos casas en «Santa Amalia» portal, sala, 2|4, mosaicos, con 667 varas terreno; rentan $20.00. Verse con sereno Parque Santa Amalia. A-6962.

COMPRA Y VENTA DE CASAS Y SOLARES HABANA Y REPARTOS

Solares de todas las medidas. Casas de todos precios. Véame o llámeme, sin compromiso de ninguna clase para usted. Vendo y compro casas y solares. Dinero en hipoteca en la Habana y repartos. Mucha reserva. Prontitud y honradez en las operaciones. Victoriano Alvarez. 14 esquina a D. Almendares FO-3786.

49 SOLARES

VEDADO: VENDO URGENTE UN solar, mide 13,66x50 fondo; no corredores. Informan Calle 20 entre 17 y 19, de 2 a 5 p. m. Santos.

VENDO SOLAR DE 10x35 CRUCERO Habana Central, Víbora. Se da muy barato ocupa posición buena y progresiva para fabricar una gran casa. Urge venta. Informes F-6009. Suárez.

VEDADO. CALLE 5a., ACERA SOMbra, vendo solar completo de 683 metros a $6 metro. Unico por este precio y situación. Urge venta. Informa: Guillermo del Monte, Habana 84. Teléfono M-2474.

$1·300. VENDO SOLAR AVENIDA Segunda entre Diez y Once acera sombra, Ampliación Almendares. Todo cercado mampostería, propio para fabricar. Mide 12x46. Total 552 varas. Dueño U-3068.

REPARTO MIRAMAR. VENDO SOlar de esquina, mide 30x53 varas. lo regalo a $4·30 vara. situado próximo a la 5a. Ave. Informa su dueño FO-2188. Sr. Piñón.

SE VENDE ESQUINA 943x26.52 AMpliación Buena Vista. Almendares. También una esquina de bodega y casa particular separadas, muy barato. Reparto Párraga. Informa Sr. Fernández. Teniente Rey y Aguacate. Bodega, de 3 a 6.

FRENTE CALZADA COLUMBIA, ENtre Mendoza y Godínez, único solar, 15.32x47.17, $3.75 vara, otro chico mide 12x26.50. $80000. Marrero, Aguiar 117. Telf. M-7774.

VEDADO. A LA SOMBRA Y EN LA Loma(, vendo una parcela de 15 por 35. Magnífica medida. Ultimo precio. $10.00 metro. Informan: G. del Monte. Habana No. 264. M-2474.

SOLAR YERMO EN ESQUINA MONtoro y Bruzón, 14.1|2x37 varas a precio de ocasión. Informa su propietario, Montoro y Bruzón, bodega.

HABANA: EN MANRIQUE, VENDO una esquina a la sombra, de 10 por 20, propia para fabricar un edificio de apartamentos. Muy barata. Informa: G. del Monte. Habana No. 264. Teléfono M-2474.

MIRAMAR GANGA $2·250

Y reconocer $1.500 hipoteca moratoriada. Solar completo 1,251 varas situado en gran Avenida. También otros con facilidades de pago. Olózaga 8 esquina 3a Ave. Miramar FO-3752.

SE VENDEN SOLARES A PLAZOS de 8x30, a $192.00, $30.00 de entrada y $5.00 mensuales. Reparto Guasimal a tres cuadras Calzada de Arroyo Apolo. Informan: M-7519 y F-4018.

COMPRO PARCELAS ALTURAS DE Miramar o Kolhy operación rápida, preferible frente al Río. González Estrada. A-6675. De 1 a 2 y de 7 1|2 a 8 1|2 p. m.

VENDO TERRENO CALZADA DE Columbia, frente al paradero Conde del Rivero, a $6.50 la vara. Teléfono FO-1620.

SE VENDEN DOS SOLARES DE 561 varas cada uno, en lo mejor de La Sierra, calle 8 entre A y B, acera de la sombra. Informes: Aguiar 97. Teléfono M-8179.

VENDO SOLAR DE MAMPOSTERIA con 7 habitaciones y una accesoria, dos servicios. Renta 40 pesos. Precio: 3,200 pesos a cuadra y media de la Calzada de Infanta. Informes: Domínguez 368, Cerro.

REPARTO LA SIERRA. VENDO EN la calle 6 y la solar esquina 30x33 fracciono 14x33, precio especial único sin construir. Véalo, precio situación directamente Abel Rodríguez, 9 esquina a 10.

REPARTO NICANOR DEL CAMPO, vendo el mejor solar calle 10 entre 9 y 11, sombra 15x40 próximo ómnibus, tranvías $4.50 vara. Dueño Abel Rodríguez 9 y 10. FO-2212.

ALMENDARES SOLARES

De todas las medidas y precios al alcance de todas las fortunas. Buenas calles y las mejores vías de comunicación: 12 por22; 22 por 21, esquina, 10 por 45; 32 por 45, esquina; 22x34 esquina. Fabrique su casa a gusto. Informes personalmente al comprador.
VICTORIANO ALVAREZ
14 esquina a D, Almendares
FO-3786

50 FINCAS RUSTICAS

MAGNIFICA FINCA LOS ANGELES kilómetro 4 de la Carretera de Vento; 3 1|2 caballerías, agua abundante y tierra inmejorable. 10 minutos Capitolio. Teléfono FO-1058.

RUSTICA. SE VENDE EN CUATRO mil pesos, finca una caballería, frente a dos buenas carreteras, provincia Habana, cómoda y buena casa, cercas, pozo, tanque, pastos; frutales; plátanos; propia para todo; terreno llano sin piedras, sin gravamen ni contrato, puede entregarse en seguida con útiles de trabajo. Informan Teléfono: I-3103.

ARROYO ARENAS: JUNTO A LA Ermita, se venden finquitas de varios tamaños, todas frente a carretera, cómodas comunicaciones; precios bajos y facilidades pago. Vea planos. Gpillermo del Monte. Habana 264. Teléfono M-2474.

VENDO UNA FINCA INMEJORAble para sanatorio o recreo en Mantilla, frente al chalet del doctor Averoff, de una caballería y 116 cordeles. Lugar muy alto, con tierras laborables y pozo fértil de excelente agua potable. Informa su dueño, calle «L» 311. Telf. F-4549.

51 ESTABLECIMIENTOS

POR TENER TRES Y NO PODER atenderlo, vendo cafecito lechería, moderno en $750. Un negocio de batidos y refrescos en $500. Arriendo una fonda. Teniente Rey y Villegas. Vidriera Café. Alfredo.

VENDO FUENTE SODA MAQUINA nueva vende $7.00 diarios. Urge venta por enfermedad. Cuenya, Reina y Belascoaín. Café Independencia.

SE VENDE EL KIOSCO «MI BOHIO» que está en Porvenir 159, entre Font y Bouza, Batista, tiene comodidada para vivir un matrimonio.

NEGOCIO ECONOMICO PROPIO PERsonas poco capital. Tienda criolla se vende por no poder atenderla. Trato directamente con su dueño la misma. Villegas 119 El Rosal.

51 ESTABLECIMIENTOS

VENDO LO MEJOR EN CASA DE huéspedes, con 26 habitaciones, contrato 3 años, alquiler $130. Precio: $1.900, en lo mejor de la Habana. Otra, $1.500. Otra, $1.300. Otra, $700. Otra $550. Casas de inquilinato propias para casas de huéspedes, todas tienen contrato. Más informes: San José y Galiano. Café; Manuel Torres.

EXCELENTE OCASION PARA CONtinuar negocio. Vendo las existencias de víveres y licores finos, y aves de raza con sus anexos, crédito de 30 años. Magnífico lugar. Arriendo local y vivienda. Informan: Frente al Juzgado Correccional 5ta. Sección. Teléfono I-7563.

VERDADERA GANGA: SE VENDE la fonda de Infanta 1.563 en $300. Vea su despacho diario; a tres cuadras de esquina de Tejas.

SE VENDE UN ESTABLECIMIENto por tener que embarcarse dueño. San Lázaro 1.107, entre San Francisco e Infanta, de quincalla, cigarros y billetes de Lotería. Informan en la misma. Teléfono U-6607.

PEREZ. VENDO Y COMPRO EStablecimientos y cambio por propiedades, necesito socios para varios, tengo el establecimiento que usted necesita seguro y muy barato. Bodegas, Barras, cafés, casa de huéspedes, hoteles, arriendo varias lecherías $700. Bodega en Calzada. Muy cantinera, no paga alquiler, una fonda esquipo completo con refrigeración moderna $1·000. Vendo el mejor Restaurant café cantina de la Habana. Vende 150 diarios, contrato, buen precio y facilidades. Vea Pérez, Monte y Zulueta, café Internacional. Sr. Pérez de 1 a 5.

SE TRASPASA CONTRATO CASA inquilinato, calle Consulado a dos cuadras Parque Central, 30 apartamentos algunos con baño, llena de familias estables; módico alquiler; negocio fácil y productivo. Informan: Santa Emilia 270, entre Durege y Serrano. Santos Suárez.

SE TRASPASA NEGOCIO DE VENta en interior de un cine. Se vende un gabinete de helados Frigidaire en Prado 517. Informa Conde.

FONDA $500 PESOS. EN GALIANO los platos de 10 cts. en adelante; no abonados, todo carta. Mucha venta diaria. Este es un gran negocio. Véalo. Informan Zanja 4. Café Trabadelo, de 8 a 9 1|2 de la noche; no curiosos.

FABRICA DE MOSAICOS. SE VENde por no poder atenderla, poco alquiler y se dan facilidades. Teléfono: I-7228.

VENDEMOS FABRICA DE BASTIdores en perfecto estado. Virtudes No. 359. Informan: Ferretería «Los Dos Leones» Galiano y Virtudes.

52 BOVEDAS Y PANTEONES

CEMENTERIO DE COLON. VENDO panteón calle central, pegado a la puerta del Cementerio, con cuatro bóvedas, su osario y monumento. Precio ganga; hago cualquier clase negocio por casa o por terreno. Informa Teléfonos F-3217 y U-1406. Sr. Rodríguez Insúa.

53 AUTOMOVILES-ACCESORIOS

CHEVROLET 1935. CUATRO PUERtas, vestidura cuero, 32 mil kilómetros, pintura de fábrica flamante. Garage Sol, entre Oficios y San Pedro

VENDO EN $250.00 CONTRATO CHEvrolet 34-35, de dos puertas con baúl, muy bonito y en perfectas condiciones. Acepto Ford Victoria del 31. Para verlo garage Aguacate entre Empedrado y Tejadillo. De 9 a 3.

POR ASUNTOS FAMILIARES SE vende Lincoln Zephyr 1936 con radio. Está enteramente nuevo. Precio de ocasión. Alberto Puyol. Marina No. 36.

VENDO 23 AUTOMOVILES FORD y Dodges del 34 al 38; están como nuevos. Arango 617 entre Soledad y Oquendo de 7 a 9 a. m. Varela.

SE VENDE CHEVROLET DEL 33, en muy buen estado; precio $350. Informan Teléfono U-1159.

OPORTUNIDADES EN CARROS DE USO

1934-1935

Buick 31 Sedan
Plymouth Sedan
Studebaker Sedan
Ford Touring

1936-1937

Buick Convertible 41
La Salle Sedan
Oldsmobile Sedan
Buick Sedan.

1938

Buick Convertible
Buick 41 Sedan
La Salle Sedan

OQUENDO 61 ANTIGUO No.1 ESQ. SAN LAZARO U-1774

CUPE FORD DE 1937 CON MOTOR chico en buenas condiciones, asiento trasero, como nuevo, se admite carro en cambio y se dan muchas facilidades. Agencia For de Marianao.

CAMIONES Y CHASSIS FORD Y Chevrolet en buenas condiciones de mecánicas, pintura y gomas, con poca entrada y muchas facilidades. Carvajal, S. A.

MAGNIFICO CONVERTIBLE FORD, de lujo de 1936 con poco uso, vestidura de piel como nueva, cedo contrato con poco efectivo y resto en 15 meses. Sr. Aldrey. F-2139 y FO-9241. Admito carro chico en cambio.

FORD DE CUATRO PUERTAS DE 1934, vestidura de piel, mecánica, goma y pintura, como nuevo. Se dan facilidades de pago. Agencia Ford de Marianao.

CHEVROLET DE CUATRO PUERtas de 1932 en buenas condiciones se da con poca entrada y muchas facilidades. Carvajal, S. A.

FORD NUEVO DE CUATRO PUERtas de lujo de 1938, usado solo en demostraciones, 1.000 kilómetros caminados, lo vendemos con $200.00 de rebaja. Agencia Ford de Marianao.

CHASSIS FORD DE CAMION DE 1938, nuevo, usado solamente como demostrador, se vende con $200.00 de rebaja. Carvajal, S. A. Agencia Ford de Marianao.

VENDEMOS PIEZAS NUEVAS Y DE uso para el interior de la República, a los precios ya famosos de «El Relámpago». Escribo inmediatamente. Concha No. 969.

SEDAN CHEVROLET DEL 29 EN ganga. Otro Sedan Chevrolet del 31 los dos 4 puertas. Verdaderas gangas para los clientes de «El Relámpago». Concha 969.

NO PAGUE MAS DE $100.00 POR UN buen automóvil, Chevrolet $70.00. Marquette $80.00. Grahan Paige Sedan, $100.00. Buick $80.00. Gangas «El Relámpago». Concha No. No. 969.

53 AUTOMOVILES-ACCESORIOS

CAMIONCITO FORD DEL 29 CARROcería de reparto, propio para Panadería, Tintorería etc. También tenemos de otras marcas y otros años $100.00. «El Relámpago» Concha 969.

UD. POSEE UN AUTOMOVIL QUE no tiene Agencia en Cuba? No se preocupe por eso; «El Relámpago» tiene los accesorios que puede necesitar; baratísimos. Concha 969.

CHEVROLET SEDAN DEL 34 EN perfectas condiciones a plazos. Otros Sedanes Ford del 35 y otras marcas. Verdaderas gangas. Facilidades de pago. «El Relámpago». Concha 969.

CHRYSLER 1936 SEDAN SIETE asientos, seis ruedas propio familia numerosa, cuero, radio, seis ruedas, etc. Carro muy bien cuidado y lujoso pero económico. J. Ulloa y Cía. Prado y Cárcel.

MUY ATRACTIVO PACKARD 120 D'I 1937 cuarto puertas, flamante, gomas blancas, pintura verde perla de fábrica. Lo garantizamos como nuevo, por 90 días. J. Ulloa y Cía. Prado y Cárcel.

MAGNIFICO CHEVROLET 1936 CUAtro puertas acabado de pintar, con baúl, cuero, bueno de mecánica. Precio asombrosamente bajo, con facilidades. Véalo en la casa de los carros usados baratos. J. Ulloa y Cía. Prado y Cárcel.

CARROS USADOS ASOMBROSA LIQUIDACION

1937 Buick Sedan 4 puertas. Radio.
1937 Pontiac Sedan 4 puertas.
1936 Buick Sedan 4 puertas.
1936 Studebaker Sedan 4 puertas.
1936 Graham Sedan 4 puertas.
1936 Buick Sedan, 4 puertas.
1935 Pontiac Sedan 2 y 4 puertas.
1935 Ford Sedan 2 y 4 puertas.
1935 Chevrolet Sedan 2 y 4 puertas.
1935 Studebaker Sedan 4 puertas.
1936 Willys Camión de Reparto.
1934 Ford Sedan 2 y 4 puertas.

Y muchos más. Venga a verlos, no lo deje para luego; sea de los primeros.—Agencia

"PONTIAC"

MARINA 64 ESQ. A VAPOR FRENTE AL TORREON

SE VENDE UN BUICK DEL 37 COMpletamente nuevo de 6 ruedas blancas, se da barato| Informan teléfono I-4252 Patrocinio 5.

LOS MEJORES AUTOMOVILES RECONSTRUIDOS DE CUBA EN

AGENCIA DE AUTOMOVILES DEL VEDADO S.A.

23 Y J. VEDADO

Lilcoln Zephyr 1936 R & G.	800.00
Diligencia con 5.000 kms. «38»	925.00
Un Buick de 1936	600.00
Un camión con carrocería 35	450.00
Un Graham Paige 4 pts. 1931	150.00
Un Oldsmobile 4 pts. 1931	150.00
Un Ford 4 pts. 1931	295.00
Un Ford de 2 pts. 35	325.00
Dos Ford 4 pts 60 HP	
Dos Ford 4 pts. 1936	
Un Ford 2 pts. 1936.	
Un Ford 4 pts. 35.	

CINCO CHASSIS del 35 y 36 Ford y Chevrolet. Los liquidamos. Están todos reconstruídos. Una guagua con carrocería para un colegio, un transporte, muy buena. Es un Ford 4 cilindros muy económico. $275.00.

Un Ford 1938 con muy pocos kms.

23 Y J. VEDADO
F-2986

CAMION FORD UNIVERSAL CAMbio, 4 cilindros. Propio para reparto comercial. Carrocería cerrada en perfectas condiciones, con chapa y seguro, listo para circular, se da en $115.00. Concha y Luco, bodega Luyanó.

LINCOLN ZEPHYR 1937 COMO NUEvo y garantizado. Ford tipo Victoria a toda prueba. Pontiac gomas nuevas, condiciones inmejorables. Agencia Lincoln. Marina 121 (40 antiguo).

Medida	4 Capas	6 Capas
450-20	$ 8.40	$ ——
450-21	8.60	11.60
475-19	8.85	12.00
500-19	9.40	12.60
525-21	10.65	14.40
225-17	9.50	12.50
252-18	9.50	12.50
550-17	10.90	13.40
550-18	10.90	14.80
550-19	10.90	14.80
600-16	10.95	15.50
600-17	11.20	15.00
600-21	15.00	18.00
625-16	12.50	16.50
650-16	13.25	17.50
650-19	——	18.75
700-16	13.50	18.75

GOMAS DE ALTA PRESION PARA CAMIONES Y OMNIBUS:

30 x 5 de 8 capas	$20.75
32 x 6 de 10 capas	»37.00
600 - 20, de Truck	»17.00
650 - 20, de Truck	»20.35

COMPAÑIA Distribuidora de Gomas de la Habana, S. A., San Lázaro y Escobar. Palacio del Automóvil. Teléfono M-1168.

VENDO A PRECIO D ELIQUIDACION, los siguientes autos:

CHEVROLET 37, 4 puertas. Totalmente nuevo	$575.00
FORD 37, 4 puertas. Tipo 60 con baúl	$575.00
FORD 36, 4 pts. Radio, baul	$550.00
DODGE 37, 4 pts., baúl, radio	$700.00
BUICK 4 pts., 5 gomas nuevas, muy lujoso	$275.00

DNO DEJE VER ESTA OPORTUNIDAD única de tener Auto moderno por poco precio. —— Escobar y San Lázaro. Palacio del Automóvil. Teléfono M-1168.

54 MAQUINARIAS

SE VENDEN DOS TANQUES CUAdrados: Medidas: 15x7x4 pies capacidad 3.200 galones, 12x6x4 pies capacidad, 2.200 galones, de planchas de 1|4 pulgada remachadas. Se dan a precio de hierro. Egido No. 715, frente Estación Terminal.

SE VENDE UN JUEGO DE 4 CENtrífugas «Mackintosh» de 40x20, 2 dragas, vibrador, bombo secador, motor eléctrico de 50 H.P. con su caja de arranque, y muchos accesorios más, todo en perfectas condiciones. Véalas en Falgueras No. 8, Cerro.

VENDO TRES CENTRIFUGAS 18 por 30, motor Diesel 120 HP., winches eléctricos de vapor y de mano, comprensor de aire de 3x3 y 6x6 Curtis, Correas, poleas y diferenciales 2, 4, 6 y 10 toneladas, motor eléctrico 5, 10, 15, 25 y 150 HP. tijera y punzón de herrería, planta pasteurizar Burrell, camión White volteo, planta de éter, pailas, tachos de cobre, bombos de confituras, pasadores y repasadores de guayaba, Manila No. 314. Hilario García. I-5619.

VENDO PLANTAS DE HIELO YORK 1, 2, 3, 4 y 10 toneladas, molinos para almendra, cacao, maíz y sal Nordy 6 mazas 24 por 9. Bombas Triplex pozo profundo 450 galones por minuto, donques duplex 1, 2, 3, 4, 6 y 12 pulgadas, bombas de vacío, máquinas de vapor 10, 15 y 100 HP. Cepillo cuatro caras Fay, escoplo, barrena y cadena, guillotina para papel turbina 2, 3, 4, 5 y 6 pulgadas. Manila No. 314, Hilario García, I-5619.

SE VENDE UN ASERRADERO EN la provincia de Camagüey. Informa: Dr. R. Fina, Carmen y Lealtad, Habana. Telf. A5-0362.

56 MUEBLES Y PRENDAS

JUEGO CUARTO MODERNO, $18.00. Lunas y bastidor nuevos; el de tres cuerpos menos de $32.00. Radio mueble, $10.00 por pronto embarque. Sitios número 74, entre San Nicolás y Rayo.

FAMILIA PARTICULAR VENDE lujoso juego cuarto último modelo tres cuerpos, elegante coqueta. Chifforrober butacón, $140. Comedor Renacimiento, $75. Sala finísimo, $35. Redia baratísimo, Concordia 467. Belascoaín y Gervasio.

SE VENDEN SIETE MAMPARAS DE cedro y cristal, muy finas. Una consola de madera tallada y dorada, un gran espejo con un sofá y dos butacas, todo del más puro Luis XVI. Dos sillones de caoba y una romana Fairbanks. Pueden verse Empedrado número 7 de 9 a 12 m. Una lámpara bronce, propia para billar, biblioteca o salón de juntas, muy hermosa. Informan: Línea No. 703, altos entre Paseo y H.

FAMILIA VENDE CUARTO 3|c. ULtimo estilo butacón tiradores finos $125, regio comedor Renacimiento $95 Lámpara madera $25. Recibidor finísimo $35. Living-room tapizado. Salud 262 Escobar Lealtad.

FAMILIA PARTICULAR VENDE UN precioso cuarto, último estilo, butación tiradores finísimos, regio comedor Renacimiento. lámpara madera: es verdadera oportunidad. Pocito 124 Márquez González y Santiago.

POR EMBARCARME URGEME VENder cuarto 3 c nuevecito $29. Otro $45. También chifforrober y otros objetos, sala y comedor Renacimiento Remington, Singer ovillo (ganga) Escobar 63. San Lázaro y Lagunas.

VENDO JUEGO DE CUARTO MOderno, 3|c., costó $1.800, lo doy $150. Caoba, tuya y palisandro; no trato muebleros; también un radio. Señora Ana. Animas 156; 1ro. izquierda.

GRAN OPORTUNIDAD, APROVECHE la. Refrigerador con motor General Electric, 6 pies cúbicos de capacidad. Todavía en su caja. Véalo Escobar Nro. 512

VENDO UN JUEGO DE RECIBIDOR mediano estilo francés poco uso precio $25.00. Escobar Nro. 110 bajos entre Lagunas y Animas.

VENDO URGENTE POR EMBARCAR magnífico juego cuarto caoba, moderno, completamente nuevo, tres cuerpos, mesa, teléfono, Renacimiento espejo sala moderno. San Miguel 425 (bajos) entre Lealtad Campanario.

UN EXITO ROTUNDO

HA SIDO LA 2a SEMANA DE GANGAS DE «EL RAS..!» LA 3a SEMANA EMPIEZA EL LUNES 24 Y TERMINA EL JUEVES 27.
DURANTE ESOS DIAS SACRIFICAMOS LOS SIGUIENTES OBJETOS.

Gabinete cocina, $12; mesa cocina porcelana, $3; gabinete baño, $3; Bargueño Renacimiento Español. $17; juego cuarto caoba 6 piezas, $48; comedor Renacimiento, finísimo 10 piezas $175 Paraban Renacimiento, $17; Recibidor inglés grande rejilla, $43; Recibidor moderno, $39;; Juego mimbre 6 piezas, $25; 6 lámparas madera tallada de 4, 5 y 6 luces, de $8 a $18; Faroles para portal Renacimiento, de $1.50 a $4. Objetos de arte, lámparas de todos estilos candelabros, butacones e infinidad de piezas sueltas, etc., etc., todo muy rebajado.

NUESTRO LEMA ES "USTED PONE EL PEECIO"
COMPRUEBELO»
¡EL RAS...!

La más popular casa de compra-venta. Zanja y Lealtad. Telf. U-1800.
(A la presentación de este anuncio se le hará el 5 por 100 de descuento en su compra).

LINDO JUEGO COMEDOR, «ARTE Moderno», caoba, enchapado en raíz de Tuya y Palisandro, con reloj campanas Westminster y ocho butacas. «La Regencia». Suárez 18 y 20.

MUEBLES A PLAZOS

Construídos con las mejores maderas, estilos modernos y elegantes. Grandes facilidades de pago. Administimos muebles en cambio. Visítenos y se convencerá «Díaz y Chao», Neptuno No. 709 y 710, entre Belascoaín y Lucena. Telf. U-5154.

JUEGO COMEDOR ESTILO INGLES, patas garra león, vitrina con cristales colores, sillería adornada en bronce y juego recibidor caoba, grande, artísticamente tallado. «La Regencia». Suárez 18 y 20.

JUEGO SALA FRANCES, CON ESpejo-consola, sofá-ambigú y vitrina de maderas africanas y un Radio R. C. A. Victor, de gabinete once tubos metal, año pasado. «La Regencia». Suárez 18 y 20.

SOBERBIO DESPACHO «RENACImiento» ,caoba, con librero, buró, dos jamugas y frailero, regiamente tallado; juego recibidor caoba, «Chependale», con espejo. «La Regencia». Suárez 18 y 20.

ARTISTICO TRIO (DOS ANFORAS y un Reloj) de Onix y bronce, esmaltado, «único en Cuba»; soberbia ánfora Napoleónica de Sevres, con base de Onix, dos metros alto, año 1806; Jarra porcelana «Ming», regio Reloj de mármol blanco, estilo «Romano», con adornos bronce. Anfora porcelana «Dresden», dos metros alto. «La Regencia». Suárez 18 y 20.

56 MUEBLES Y PRENDAS

REGIO JUEGO DE CUARTO «ARTE Moderno», tres cuerpos de caoba, enchapado en raíz de Tuya, puertas de correderas, algo original, con magnífico butacón. «La Regencia». Suárez 18 y 20.

JUEGO COMEDOR RENACIMIENTO caoba, tipo «Bargueño», artística talla, oro estilo «Inglés», caoba, Radio gabinete De Luxe, ocho tubos metal. «La Regencia». Suárez 18 y 20.

A PERSONA DE GUSTO SE OFRECE lujoso y artístico juego de Biblioteca estilo Renacimiento Esañol y un Reloj del mismo estilo con campanas de Westminster. Algo excepcional por liquidar esta línea. Neptuno 662, bajos entre Gervasio y Belascoaín.

GRAN VENTA ESPECIAL SOLAMENTE POR 15 DIAS MUEBLES Y JOYAS

Archivos y cajas de archivos, cajas de caudales de todos tamaños.

Mesas, Burós, sillas, sillas giratorias, mesas-satélites.

Adresógrafos y Mimeógrafos, máquinas de escrbibir, sumar y calcular de todas marcas.

Cajas Registradoras «National». Relojes marcadores «International», Molinos de Café, gabinetes Kardex, Tarjeteros, pupitres, juegos de sala y recibidor.

Baúles y Maletas

Radios de todas marcas

"LA NACIONAL"
VILLEGAS 359
entre Tte. Rey y Amargura
Teléfono A-9915

NEVERA KELVINATOR UN POCO uso en perfectas condiciones se vende en ochenta pesos, Calle 21 No. 1406 entre 26 y 28 Vedado.

SE VENDE JUEGO DE CUARTO EStilo Imperio, contiene 9 piezas costó 1.800 pesos se da barato. Informan mueblería Rayo y Dragones.

"LA HONRADEZ"
MUEBLES MODERNOS

Nuevos y usados, se venden a plazos y contado, muy baratos. También cambiamos y alquilamos. No compre sin vistar esta casa.
«LA HONRADEZ»
Máximo Gómez 85 (357 moderno) entre Aguila y Amistad
Teléfono A-7795

SALUD 51, ANTES 9
MUEBLES EN LIQUIDACION

Juegos cuarto desde $25. Comedor Renacimiento $65. Sala $18. Escaparates, chifforrober, camas; mesas; sillas, sillones. Burós. Libreros, máquinas escribir y coser, sillones inválidos, lámparas, faroles Renacimiento; cuadros; neveras; frigidaire; baúles y maletas; vidrieras, objetos arte propios regalos. Compramos y cambiamos. «La Casa Inglesa». Salud y Rayo. M-7179.

MUEBLES A PLAZOS

Y al contado. Casa Hierro, Compostela y Merced. Precio de liquidación desde los más modestos hasta los más lujosos. Tomamos muebles usados en fondo. Vea nuestra exposición M.1220 Alquilamos muebles.

SALUD 53
antes núm. 11 ent. Rayo y San Nicolás.

venta especial: juego-cuarto $20, sala $12, comedor $30, recibidor $25, cuarto 3 cuerpos $30. escaparates $12, camas $3 coqueta $3, mesa comer $3, regio juego cuarto, sala, comedor living room, neveras, radios, pianos, lámparas.

MUEBLES DE OFICINAS
Archivos, burós, libreros, sillas, pupitres, máquinas-socer, escribir.

EQUIPAJES
Burós maletas, vidrieras, mamparas, sillas-viena, nuevos y de uso. Visite esta su casa. Compro, Cambio y Vendo. Salud 53. M 9136.

MUEBLES A PLAZOS
VEA NUESTRO GRAN SURTIDO EN MUEBLES DE TODAS CLASES
Precios baratísimos
«LA PERLA»
Animas 404, casi esquina a Galiano
Teléfono: A-8222

PULSERAS Y DIJES

Liquidamos miles de pulseras de oro y dijes de oro y platino con brillantes, Alhajas antiguas y modernas en profusión cuadros, crucifijos, rosarios de oro, porcelanas antiguas y modernas. Juegos completos de café. te y cubiertería. Bandejas, candelabros, jarras y palanganas, todo de plata maciza
CARBALLAL Y HERMANOS
San Rafael núm. 138, entre Belascoaín y Gervasio.
U-5744

MUEBLES EN GANGA

Juegos cuarto, $25.00; ídem tres cuerpos, $40.00; sala, $10.00; comedor, desde $25.00; escaparates, $9.00; con lunas, $15.00; mesas correderas, $4.00; aparadores, $600; 6 sillas y 2 sillones, $10.00; neveras, $10.00; máquinas de coser y escribir. Se cambian y se compran toda clase de muebles, pagando más que nadie.
«LA PRINCESA»
San Rafael 575 y 577 entre Escobar y Gervasio. Teléfono U-5926

56 MUEBLES Y PRENDAS

¡¡OPORTUNIDAD!! JUEGOS DE cuarto, de 8 piezas, con elegante butacón, a $100.00. ¡Dando y dando! Necesitamos dinero. También chaislongs de imitación piel y juegos tapizados a precios increíbles. Mueblería «García Espinosa», San Rafael entre Aramburo y Soledad.

Muebles muy baratos

No pague lujo. Juegos para cuartos, comedor, sala, etc. Ultimas creaciones, en todos estilos y tamaños, finos y modestos.
A PLAZOS: $1.50 SEMANAL
Cambiamos sus muebles, como fondo, por nuevos y hay cantidad en liquidación. También se vende caja de caudales. Vea y recomiende esta casa
«EL FENIX»,
Picos, Carballido y Compañía,
Neptuno 901, esq. Soledad.
U-1360

A-6827: LIQUIDAMOS
A PLAZOS COMODOS

Muebles finos y corrientes, joyas, ropas, equipajes, neveras, radios, máquinas coser y escribir, lámparas modernas, pianos, cajas de hierro, cuadros, gobelinos y demás objetos que no mencionamos. Todo se liquida este mes, por reformas. No compre sin visitar «La Competidora», en Gloria 68, esquina a Indio. Telf. A-6827. G. Arango y Compañía.

¡¡GANGA!! —POR EMBARCA SE venden regalados todos los muebles de gran residencia particular, también radio vajillas, objetos de arte. Cocos 110, Jesús del Monte.

Variado surtido en joyas antiguas y modernas, objetos de arte y toda clase de artículos para regalos. Háganos una visita y se convercerá.
«LOS TRES HERMANOS»
Consulado 160 y 162. Telf. M-3534. dor. Cocina. 1|4 y servicios de criados.

VENGA A VERNOS EN SEGUIDA
AHORRARA DINERO. FACILIDADES DE PAGO. TOMAMOS SUS MUEBLES A CAMBIO
MUEBLES BARATOS
Liquidación permanente de Radios, Juegos de Sala, Cuarto y Comedor.
A VERDADEROS PRECIOS DE GANGA
"LA CASA LOPEZ"
BELASCOAIN 76
ENTRE JESUS PEREGRINO Y POCITO
TELEFONO U-1541

CAPAS Y FLUCES DESDE $2
RADIOS, DESDE $5.00

Camisas, pantalones y zapatos, liquilo una gran existencia procedentes de subastas; muebles oficina, máquinas escribir, sumar, coser. Véalas: Monserrate número 29 y parque Zayas «La Hispano Cuba».

MUEBLES EN GANGA

Juegos de cuarto, Arte moderno: $4.00 mensuales; comedor, caoba, último estilo: $3.00 mensuales; sala y recibidor, modernísimo: $3.00 mensuales; juego de cuarto, tres cuerpos, caoba, últimas creaciones: $5.00 mensuales.
Precios muy bajos.
«LA EMINENCIA», NEPTUNO 668, moderno, entre Gervasio y Belascoaín

UNA NEVERA DE USO SIN REPARAR ES UNA CAJA DE SORPRESA
NEVERAS
Americanas reconstruídas y garantizadas
REFRIGERADORES
De uso en magníficas condiciones todas marcas y tamaños. Rionda, Infanta 1059 entre Desagüe y Benjumeda. frente a Pennino. U-3968.

57 UTILES DE OFICINA

LA CASA GONZALEZ

Burós, bibliotecas, pupitres, sillas giratorias y toda clase de muebles para oficinas.
MUEBLES DE OFICINA
VENDO Y COMPRO
Archivos, tarjeteros, Kardex, armarios de acero.
CAJAS DE HIERRO
Sumar calcular, mimeógrafos, adresógrafos.
MAQUINAS DE ESCRIBIR
Compostela 43, entre Progreso y O-Reilly.
O-Reilly 58, entre Habana y Compostela.
Telfs. M-8638 y M-8081

VENDO UNA MAQUINA DE ESCRIbir Remington, modelo 16 como nueva por no necesitarla. Informes: la dueña Campanario. 222.

MAQUINAS ARCHIVOS
BUROS
CAJAS
Pupitres

Materiales de Colegios.
DINERO Y JOYAS
Fluses y capas, a $2.00, procedentes de subastas.
"LA HISPANO CUBA"
Monserrate y Parque Zayas
Telf. A-8054

M.E.C.D. 2016

VENTAS

57 UTILES DE OFICINA

MAQUINAS

de escribir, sumar, calcular, adresógrafos, etc· Reparamos y reconstruímos. Servicio certificado. Igualas mensuales. Alquiler. Compra Venta. Cambios. Cintas, papel carbón etc.

TALLERES L. C. SMITH-CORONA
Compostela 56, entre Obrapía y Lamparilla Teléfono A-7743

58 LIBROS E IMPRESOS

HISTORIA UNIVERSAL POR G. ONcken, completa 46 tomos tres cuarto tafilete y Diccionario «Enciclopedia Sopena», dos tomos, año 1936. «La Regencia», Suárez 18 y 20.

59 RADIOS

VENDO FAMOSO PIANO AMERIcano completamente nuevo y grandes voces, teclado de marfil, cuerdas cruzadas en $75.00 y con facilidades de pago. El Brillante. Aguila No. 513·

SILVERSTONE COLONIAL

Venta especial del maravilloso radio «Colonial», el de más alcance y la voz más clara. De los famosos refrigeradores «Apex», los más eficientes y económicos Y de los muebles clásicos y novísimos estilos, con grandes rebajas de precios y ventajosas facilidades de pago.

LA CASA RUISANCHEZ,
Angeles y Estrella: M-2024.
Sucursal: La Colonial», Reina 111, mueblería y joyería A-9221.

60 INSTRUMENTOS DE MUSICA

PIANO AMERICANO BUENA PREsencia para sociedad o estudio buenas voces $45; juego sala $25; comedor moderno $35: Lealtad 163, bajos, entre Virtudes Animas.

SE VENDE MAGNIFICO PIANO GIralt, nuevecito; y otro «Stroud», en magnífico estado. Baratos y con facilidades de pago. Véalos en «La Regencia». Suárez 18 y 20.

"LA INTERNACIONAL"

De Prado No. 256, frente al «Hotel Sevilla», liquida solo por ests mes pianos de famosas marcas desde $5.00 mensuales, en alquiler desde $3.00. Representantes de «Bluthner» y «Wurlitzer», cuarto cola y verticales alemanes.

$58. VENDO PIANO MODERNO, DE gran marca en flamantes condiciones, teclado blanco, tres pedales sordina automática, bonito sonido. Lawton No. 1.319 entre San Francisco y Concepción, Víbora.

LA PREDILECTA

LA CASA QUE NO COBRA LUJO

Gran realización de un enorme surtido de pianos verticales y de cola, de famosas marcas europeas y americanas, a precios increíbles y con absoluta garantía. Traiga experto y se convencerá. Grandes facilidades de pago. Alquiler desde $2·00. También liquidamos cuadros, lámparas, adornos, figuras de bronce y toda clase de objetos de arte propios para regalos.

"LA PREDILECTA"
San Rafael esquina a Oquendo (al lado del bar) U-2530

AFINADORES

$2.00 SOLAMENTE LE CUESTA AFInar su piano poniéndole cuerdas nuevas gratis, siendo pocas las rotas. Reparaciones baratas. Oiga tocar al afinador lindas piezas. Oscar, teléfono X-1205.

AFINADOR DE PIANOS

Técnico eminente, joven que ha estado en casas importante de Alemania y Holanda desea posición con una casa de pianos. Habla alemán, holandés, inglés y poco español. Nacionalidad Hollandeis Y. Craner, Jr. Deurimgerste 115, Euschete, Holanda. Estoy último noviembre en Habana.

AFINE SU PIANO POR $3.00 CON toda garantía y seguridad. Manuel Domínguez, afinador mecánico y barnizador de pianos graduado en la escuela «Danguard» en New York. Taller de Reparaciones: Dragones entre Prado y Zulueta. Tel. M-3040.

VENTAS

61 DE ANIMALES

SE VENDEN 6 CHIVAS DE BUENA raza, 3 paridas de hace un día. Pueden verse en Santa Deu Nro. 16 La Ceiba o llamen al teléfono A-8927.

SE VENDEN DOS PRECIOSAS JAcas criollas, alazanas caminadoras, finísimas de 7 1|2 cuartas de alzada, propias para personas de gusto. Pablo García. Calle 13, esquina a 20, Bejucal.

VACAS

Tengo en existencia recentinas, también novillas cargadas. Añojas y toretes de raza. Finca Bustamante, Carretera de Vento, kilómetro 6 y Avenida Boyeros. Teléfonos I-6139 M-2189

SE VENDEN TERNEROS DE PURA raza Holstein y Guernesey. Informan: F-4837

MULOS

Se venden 30 mulos criollos propios para carros de reparto, para arría, dos mulas para carboneros, una jaca criolla 7 cuartas, una mula de monta. Ayestarán, 15. Teléf. U-1129.

VENDO A PRECIO DE SITUACION: mulos, carros y arreos de todas clases; caballos, mulos de monta y Pony, 4 potros sementales, 7 y media cuartas, bonito color: 40 mulos criollos domados de monta y carros cerrados para lecheros y un burro semental, criollo; una cesta de mimbre, con sus arreos, montuda y una Pony. Domingo Jarro, Marina y Atarés, Jesús del Monte. Telf. X-1876.

62 OBJETOS VARIOS

SE VENDEN SEIS RELOJES MARcadores Internacional, con sus llaves y una nevera eléctrica grande General Electric. Teléfono F-2890.

VENDO MESA BILLAR 4x8, CHICAgo, a primera oferta. Plaza del Vaper. 31. Por Galiano. Salón de Billares.

DIVISION (TABIQUE) DE MADERA machimbrado, muy fuerte, pintado de aceite, con su puerta, propio para dividir en dos habitaciones o sala, 19 losas de ancho, lo vendo en diez pesos. Sr. Arredondo. San Juan de Dios y Aguacate, altos de la bodega.

LUNETAS USADAS DE CAOBA PAra teatros. Vendo en todas cantidades. Fernández. Calle 15 No. 655. Teléfono F-4503.

SE VENDE BARATA UNA MOTOCIcleta con sidecar marca Harley Davidson en Avenida 8a y calle 1a. bodega teléfono FO-2688

SE VENDE SEMILLA Y POSTURAS de Fruta Bomba mejor clase, tipo grande. Informes diríjase García Fruit Co. Apartado 404. Habana.

REINA 162 ENTRE RAYO Y SAN Nicolás, remato 1 lote de vidrieras, cajas de hierro, 1 holino de café, Universal, una bascula y varios espejos, Barbería. Se cede una puerta. Al lado se hacen vidrieras a la medida.

SE VENDE UN CARRETON DE CUAtro ruedas, propio para frutos de finca. Informan F-4837.

APROVECHEN GANGA. SE VENden cuatro estantes dos grandes de cedro, otro en forma de escaparate todo de cristal y uno estilo americano. Pueden verse en Obrapía 98 altos Departamento No. 2. De 10 a 12 y de 3 a 5 p. m.

CAPAS DE AGUA «BARRAGAN» LEgítimas de montar e infantería, con garantía absoluta. Remate a $12. Aguila 110, altos, entre Trocadero y Colón. Teléfono: A-8538, Habana. Llame y pasará el vendedor.

VIDRIERAS, CONTADORAS

Vidrieras de todas formas y tamaños, mesas Vitrolite, sillas, banquetas, ezprimidores frutas, pastteleras, caja caudales, neveras, molino café, picadores carnes, rebanadoras jamón, contadoras N ational. Compro, cambio y vendo.

MAQUINAS DE ESCRIBIR, BUROS

Archivos, tarjeteros, sillas giratorias, libreros mesas para máquinas. Véame antes de cambiar, comprar o vencer sus muebles de oficina, divisiones, mostradores. Casa Cano. Habana 116 y medio, entre Teniente Rey y Amargura: A-8607

Dinero-Hipotecas

63 SOLICITUD

A-6827: DINERO

PIGNORAMOS Y COMPRAMOS

Muebles, joyas, ropa y todo objeto que represente valor. Visite «La Competidora», Gloria 68, esquina a Indio. Teléfono A-6827. G. Arango y Compañía.

DINERO

No pierda tiempo. Cuando necesite tomar dinero en hipoteca o pagarés, vea a M. Fernández San Ignacio 50. Telf. M-9272 de 2 a 5. Operación rápida y absoluta reserva.

DINERO

Facilito grandes y pequeñas cantidades en primera hipoteca desde el 7 por ciento en adelante, para la Habana y sus barrios. Compro y vendo casas, solares y créditos hipotecarios. Compro y vendo Bonos y Acciones.

Julio C. Granda
Obrapía 33. Telf. M-5921 y FO-1668.

PRESTO DINERO DESDE $500.00 en adelante, en primeras hipotecas. Interés desde el 6 por ciento. No corredores. Telf. A-6836. Campanario 306, bajos, entre Neptuno y San Miguel Sr. Correa.

64 OFERTAS

DOY HASTA DIEZ MIL PESOS EN hipoteca para la Habana o el campo. También para condominios, usufructos, nuda propiedad. Laviella. Teléfono A5-5872. O-Reilly, 13.

HIPOTECA TENGO PARA COLOCAR una partida de $5.000.00 y otras de 2 a 3 mil pesos, todas en la Habana. Agustín Sánchez. San Ignacio 561 entre Luz y Acosta.

SUSCRIBASE Y ANUNCIESE EN EL «DIARIO DE LA MARINA»

Dinero-Hipotecas

64 OFERTAS

HIPOTECA. FACILITO $3.000, CON sólida garantía en la Haban. 10 de Octubre 255 apartamento No. 1.

DOY DINERO EN HIPOTECAS AL 7 por ciento, cualquier cantidad. Operación en 24 horas. También sobre bóvedas, panteones, alquileres de casas, condominio, etc Alberto Cuervo, edificio Metropolitana 342: M-2808, O-Reilly y Aguacate.

TENGO DINERO PARA HIPOTECAS condominios y nuda propiedad. Martínez. Cuba 211, de 11 a 12 y de 3 a 5. No corredores.

DINERO

Sobre joyas, en todas cantidades **«LA PERLA»**, Animas No. 404, casi esq. a Galiano Telf. A-8222.

65 BONOS Y VALORES

CAJAS RESERVADAS

Las tenemos en nuestras bóvedas construídas con todos los adelantos modernos y las alquilamos para guardar valores de los interesados. En esta oficina daremos todos los detalles que se deseen.

N. GELATS Y COMPAÑIA
105 Aguiar 108 esq. a Amargura

COMPRO ACCIONES DEL BANCO Asturiano, Compañía Cubana de Electricidad, Bonos Centro Gallego. También se pignoran. Compro y vendo Bonos y Acciones de todas las compañías, cotizables y no cotizables en la Bolsa. Manuel Piñol, Obrapía número 14.

PARA LAS DAMAS

70 INTERES PARA LAS DAMAS

DE INTERES PARA LAS DAMAS: Academia Corte y Costura, Sistema Machado. Clases diurnas y nocturnas. Se confeccionan vestidos desde 70 cts. Damos clases a domicilio. G No. 555, entre 25 y 23, Vedado. F1-7212.

¡FUERA CANAS! OBTENGA HERmoso color: negro, castaño o rubio, usando tintura «La Favorita». Teñido de cabbelo, $3.00. Estuche, $1.00. De venta en todas las farmacias. Depósito: Virtudes 206. Casa «Pilar». M-9392.

PELUQUERIA
"ROSALIA"
antes «Migdalia»
San Lázaro No. 1002, esq. a Hospital
U-6364

Arreglo de mano	$0.20
Croquinol desde	1.00
Permanentes de $1.00 $2.00	$3.00
Cejas	0.20

Lavado de Cabeza
Peinado artístico

MODISTA

Rosalía Hernández
San Rafael 804, bajos, esquina a Oquendo
U-3127

Dobladillo de ojo a:
2 cts. vara
Forramos hebillas

Pisados de todos tamaños, bordados, festones y ojetes. Forramos botones·

Tenemos mensajeros

Para Señoras Gruesas

Fajas y ajustadores que modelan y no aprisionan. Lolita Carrasco. Especialidad en fajas para colon, estómago y riñones· Ordenes: Telf. U-6252, Neptuno 525 antiguo, altos, casi esquina a Perseverancia·

CORTE MODERNO NACIONAL

SISTEMA MENDEZ, OFICIAL

Reconocido de utilidad para la enseñanza pública. Su autora y directora, señora Méndez, garantiza la enseñanza por este modernísimo método. En poco tiempo puede hacerse experta profesora. Desde las primeras clases confeccionará sus vestidos por figurín. Se admiten medio internas. Clases diarias a domicilio y correspondencia, también por ajuste. Academia Central: Campanario 304 esquina a Neptuno. Moldes a medida. Se cortan y entallan vestidos. Especialidad en abrigos y trajes sastres. Moralidad.

VELLOS

Extirpación definitiva de los vellos de la cara, muslos, piernas, etc. Tratamiento garantizado. Sra. Alexander, calle Tercera número 405, entre Dos y Cuatro, Vedado.

$1.00 Señoras

Con un peso comprarán un vestido de moda en casa de Josefina. No pague lujo y vista bien. Señorita: evite gastos innecesarios y alquile su traje de novia completo en casa de Josefina, Neptuno 525, altos. Telf. U-6252.

SOMBRERERIA: NO BOTE SU SOMbrero, de uno viejo un modelo queda nuevo, por centavos. Se hacen en tela y luto. Tiño, reformo, plancho, engomo: 30 centavos. Celestina, San Rafael número 355, una cuadra del Ten Cent.

PARA LAS DAMAS

70 INTERES PARA LAS DAMAS

Corte y Costura

$1.50 MENSUAL
ACADEMIA «SANTA TERESA»

Calle 23 No. 1511 (Vedado entre 24 y 26. F-5096. Hágase profesora en tres meses. Desde la primera clase usted podrá cortar sus vestidos por figurín. También clases por correspondencia. Pidan la primera lección, incluyendo 3 centavos para franqueo. Expedimos títulos.

SISTEMA MATILDE ALEMANY

Instituto de Corte y Costura Internacional. La Central: San José 257, entre Aguila y Galiano. Garantizamos que por ajuste en 3 meses aprenderá cortar las modas más complicadas de nuevas creaciones francesas, aunque hayan pasado 20 años que aprendió el Sistema Alemany; a la primera prueba le queda precioso; fácil y moderno. Demostración en todas mis Sucursales. Damos 3 clases gratis, presente este anuncio; cientos de profesoras en toda la Isla. Venga y le diremos la más cerca; no usamos plantilla; es un desastre. Declarado en la Secretaría de Educación, de texto para escuelas públicas y todos los sistemas; tenemos los mismos derechos oficiales; no habrá ninguno predilecto; no se deje sorprender. Vendo métodos y clases a domicilio. Sucursales: Sra. de Orfila, Compostela 114; Srta. Hortensia, Atocha 6, Cerro; Sra. de Alfonso, Aguiar 43, piso 2do.; Srta. Bueno, Campanario y Concordia, y cientos más. Esperanza. Calle 10, entre Acosta y Concepción (Lawton).

ENSEÑANZAS

75 PROFESORAS - PROFESORES

PROFESORA INGLES DA CLASES a domicilio o en su casa. Llame Teléfono F-4160.

PROFESORA AMERICANA, DE UNIversidad, desea dar clases individuales o colectivas, en su casa, o en colegios. Método muy moderno, especialidad en conversación y gramática. Precios módicos. M-7777.

CONTABILIDAD

Matemáticas, Correspondencia, Inglés, etc. Cursos especiales de ingreso a la Universidad y otras Escuelas. Pida informes. Instituto Comercial de la Habana. 12 esq. a 23. Apto. F-3758

PROFESORA DE CORTE, COSTURA y Bordado; doy clases a domicilio. recio módico. Me hago cargo toda clase de trabajos señoras y niños. Hago arreglos. Soledad 355 altos, entre Neptuno y San Miguel.

PROFESOR DE PRIMERA Y SEgunda Enseñanza, con experiencia profesional, ofrece clases a domicilio, con excelentes resultados, a alumnos de Colegios e Institutos. Especialidad: Matemáticas. Teléfono F-5133.

GARANTIZO USTED HABLARA INglés pronto. Clases individuales. Gramática, lectura, dictado comercial, especialidad para sostener conversación. Preparo para viajes y exámenes. Competente profesora americana. Campanario 454, altos.

CLASES DE INGLES POR INGLESA de Londres, fina y de esmerada educación, a particulares o Colegios. «S.H.» M-7730.

ESTUDIOS. BAILES MODERNOS.

Tomasín. Positivamente enseño danzón; son; paso-doble; vals; blues, fox; tango. Clase todos los días de 9 a. m. a 11 p.m. Voy a domicilio. San Nicolás No. 1008 (moderno) entre Gloria y Misión dos cuadras de Monte.

EMMA BADIA, CONCERTISTA PROfesora de piano, graduada del Juilliard Institute de New York. Studio: «F». No. 501. Informes: F-2051.

PROFESOR GRADUADO EN LA NORmal Central de Madrid. Clases a domicilio de Ingreso, Taquigrafía Pitman, Mecanografía al Tacto etc. Sistemas didácticos novísimos. Señor Pedrós. Teléfono M-8893.

DOCTORA EN PEDAGOGIA, SE ofrece para dar clases de primera enseñanza a domicilio. Telf. U 5251.

ESCUELA DE BAILE

Exclusivamente bailes de salón. Son Rox, Tango etc. Se garantiza la enseñanza. Ismael Servelló. Cárdenas, No. 51, segundo piso.

PROFESORA DE PIANO Y SOLFEO dos clases a la semana, $3 00 al mes; solfeo: $1.50. Vapor 15, esquina a Hornos. Telf. U-5185.

SEÑORA FRANCESA DOMINANDO perfectamente el idioma castellano, da clases de francés y matemáticas elementales. (Aritmética, álgebra, geometría, etc.), calle 27 número 561, Vedado. Telf. F-4082.

ESCUELA CUBANA DE RADIO

Aprenda radio rápidamente. Adquiera también práctica. Profesores competentes. Cuotas módicas. Informes: Galiano 455, altos, casi esquina a San José.

76 COLEGIOS

"SAN ELOY"

Colegio y Academia Fundado en 1907. Primera y Segunda Enseñanza: Preparatoria, Bachillerato, Comercio, Idiomas, Cultura Física, Cursos preparatorios especiales. Admitimos pupilos y medios pupilos y externos. Quinta Menocal, Samá 31, Marianao. Telf FO-7462. Pida Prospectos.

"BRAVO"

COLEGIO-ACADEMIA

Autorizado para expedir certfiicados de octavo grado con validez oficial. Colegio Academia para cusar todos los grados de la Primera Enseñanza. Autorizado para expedir Certificados para ingresar sin examen en Normales, Hogar, Institutos etc. Clases diurnas y nocturnas para ambos sexos. Profesores graduados y especializados. Servicio de Omnibus a domicilio. Cursos especiales para el ingreso en las Escuelas de Ingenieros. Comercio, Normales, Institutos. Cadetes, Aviación; Taquigrafía; Mecanografía; Inglés; Correspondencia. Teneduría; Contabilidad. Prácticas de oficina. Cuota muy módica. Neptuno y Lucena U-2627. (Nota): Los que desean cursar el Octavo Grado con derecho a certificado deberán matricularse antes del 26 de Octubre.

ENSEÑANZAS

76 COLEGIOS

ESTUDIE POR CORREO

La academia «Rabiña», en Neptuno 78 y 80, esquina a Manrique: M-7849, tiene organizado clases por correspondencia desde hace años, habiendo prestado gran beneficio a aquéllos que tiene deseo de prosperar. Estudie las asignaturas siguientes: Taquigrafía, Mecanografía, Teneduría, Cálculos Mercantiles, Gramática, Ortografía, Procurador, Química industrial. Inglés, Francés, etc. Informes: **Academia «Rabiña». Neptuno, 414, esquina a Manrique. Telf. M-7849.**

COLEGIOS AMERICANOS

Al alcance de todas las fortunas. Catálogo e información gratis. Profesor Richardson. American Schools Bureau, Manzana de Gómez número 514. Telf. A-9798

COLEGIO «SANTA TERESA»

INGRESO AL BACHILLERATO

Enseñanza en Inglés y Español. Primera Grado: $1.50. Segundo $2.00. Tercero y Cuarto $3.00. Quinto y Sexto: $4.00. Séptimo y Octavo: $5.00. Autorizado para expedir certificados de Octavo Grado para ingresar en Normales, Institutos; Hogar etc. Taquigrafía, Menacografía, Ortografía, Inglés; Correspondencia Comerciad. Corte y Costura y Labores. Pida prospecto. Calle 23 No. 1511 entre 24 y 26. Vedado. F-5096.

77 ACADEMIAS

OBSEQUIO DE LA ACADEMIA DE COMERCIO

Luis B. Corrales. Establecida en 1889. Enviando $0.15 en sellos recibirán mi Aritmética Mercantil. Enseñamos Teneduría de Libros, Taquigrafía e Inglés. La Mecanografía $1.00 al mes. Nuestros Títulos, los más solicitados. Lealtad 567 entre Salud y Dragones. Telf. A5-1632.

ACADEMIA DE IDIOMAS ROBERT! Malecón 153. Teléfono: M-2124. ¿Desea usted aprender inglés? Compre el método Robert. Se recomienda por sí solo. Distinción. Eficiencia. Garantía. Cuarta edición: $2.00.

ACADEMIA RABINA

NEPTUNO Nro. 414 (ALTOS)
ESQUINA A MANRIQUE
INGRESO A LAS ESCUELAS DE COMERCIO

Clases individuales, Francés, Inglés y Teneduría, Taqnigrafía «Pitman» y «Gregg», Mecanografía, Correspondencia y Aritmética Comercial; TAMBIEN CLASES POR CORRESPONDENCIA. Ingreso en Escuelas de Ingenieros, Arquitectos y Comercio. Servicio de ómnibus y de internos. Pida prospectos. Expedimos títulos y proveemos de empleo a nuestros graduados.

GREGG ACADEMY

ACADEMIA

Taquigrafía, Mecanografía, Inglés y Comercio. Bachillerato y preparatoria. Teneduría, Geometría, etc. Profesor Richardson, director, Manzana de Gómez 514: A-9798.

HAVANA BUSINESS ACADEMY

Innecesario estudiar comercio en el Norte. Tenemos especialistas americanos y sistema de enseñanza procedentes de los mejores Business Schools. También ofrecemos asignaturas en español: Mecanografía, Taquigrafía Pitman y Gregg, Contabilidad e ingreso Escuela Ciencias Comerciales, cursos correctivos de Ortografía, Aritmética, Caligrafía, etc. **El mayor centro privado para enseñanza del Inglés, con 30 clases diurnas y nocturnas. Primera Enseñanza en Inglés. Omnibus. Línea 357. F-3043. Sucursal en Neptuno y Amistad. A-6033. Solicite prospectos.**

INTERES GENERAL

Brunswick

Mesas de Billar, nuevas y reconstruídas. Accesorios para las mismas. Catálogos a solicitud. Facilidades de pago. Alquilamos, reparamos y trasladamos Mesas.

LUIS Y ANTONIO RUIZ
O-Reilly 102. Teléfono M-8509

VINO OROTAVI, DE FRUTA BOMba madurada en la mata, sabrosos y digestivo. Puro como rayo de sol. Pídalo hoy mismo en establecimiento de víveres, bares y restaurants, o José Caamaño, Morro y Refugio. Telf. A-7722.

AVISO. PROPIETARIO. ME HAgo cargo cobrarle alquiler, duplicarle renta puntualmente, garantía metálica. Habitaciones. Apartamentos. Todo. Detalles Maximino Martínez· Telf. I-3173.

INTERES GENERAL

AVISO DE ECONOMIA: SUS TRAjes viejos los arreglo o reduzco para sus hijos. Igual a medida. Sastre con garantía. Precios de situación. Voy a domicilio. San Nicolás, 155. Teléfono A-7095. González.

ALQUILERES

79 HOTELES

HOTEL BIARRITZ RESIDENCIAL

Prado 519, frente al Capitolio, para matrimonio sin niños, exclusivamente. Hermosas y ventiladas habitaciones con baño privado y closets. Lujoso roof garden y cocina moderna. Comida a la carta. Elevador día y noche. Confort y limpieza. Estricta moralidad.

HOTEL "HARDING"

Crespo 67 a dos cuadras del Prado y Malecón, cerca del mar. A-6735. Hotel absolutamente moral y comidas excelentes. Dos personas, desde $46; una, desde $29, con almuerzo, comida y desayuno. Elevador día y noche. Agua caliente y fría.

HOTEL "ALCAZAR"

..**Tiene este hotel amplias y muy ven**tiladas habitaciones todas con baño privado, teléfono y elevador a todas horas, sus precios son económicos haciéndose arreglos especiales por meses a familias estables incluyendo un exquisito servicio de comida. Cárdenas No. 209.

HOTEL "ROMA"

O-Reilly y Aguacate. M-6944

Herederos de L. Delgado Vda. de Franchi. Situado en el centro de la ciudad. Hermosas habitaciones y apartamentos muy frescos, baño privado. Excelente comida en el Roof.

HOTEL «INETRNACIONAL»

Frescos y amplios departamentos, agua caliente en los baños, habitaciones amuebladas, excelente comida, esmerado servimio. Matrimonios, desde $35.00 en adelante; hombre solos, desde $25.00 en adelante. Tejadillo 12. Telf. A-9958.

HOTEL COLONIAL

SAN MIGUEL 254

Esquina a Galiano. Habitaciones y apartamentos con baño privado y muebles modernos. Magnífico comedor con carta. Elevador día y noche. Precios especiales para huéspedes por mensualidades. Confort y moralidad. Teléfono: A-6958.

THE SAVOY

F y Quince. Vedado
Telf. F-6616

Situado en un lugar alto del Vedado, con fácil y frecuente comunicación con la ciudad y repartos· Rodeado de jardines, con 600 metros de hermosos portales. Las habitaciones tienen ventilación directa, teléfono, baño privado, con agua fría y caliente. Precios moderados, incluyendo tres excelentes comidas. El servicio en mesas separadas, para cada familia.

HOTEL "ANDINO"

San Lázaro 496, esquina a M. U-2553. Unico en su clase. Moderno, céntrico, amplio, fresco, saludable, frente Universidad. Conviene para los que necesitan vivir cerca de los hospitales Calixto García o Mercedes. Habitaciones con baño privado, balcón, hermosa vista, con tres excelentes comidas: 45 pesos, matrimonio. Una persona desde 28 pesos. Clientela escogida. Pensión completa para huéspedes del interior. Precios sin competencia. Esmerado servicio en mesas separadas.

HOTEL «SANTA FE», S. A.

Amistad número 309 (antes 61) entre San José y San Rafael. Lo más céntrico de la Habana, próxima al Capitolio, teatros y principales tiendas. Telf. M-7589. Grandes, frescas habitaciones. Excelente comida. Precios moderados. Se exige **moralidad**

HOTEL "IDEAL ROOM"

Prado 93-B, (Por Pasaje)

¿Desea vivir en casa tranquila, mejor que en su propia casa? Visite esta gran casa, aunque sea por curiosidad. Por adentro, la mejor. Si hace poco usted la visitó y no encontró habitación, vuelva a visitarla, hay habitaciones disponibles. Visite esta casa y así verá su patio andaluz, de hace poco. Se construyó el mejor, sin duda. Precios los más económicos. Se exigen referencias de moralidad. y pagos.

"TROTCHA"

En lugar más céntrico del Vedado. Amplias y frescas habitaciones, con y sin comidas, a una cuadra de los baños de mar, tranvías y ómnibus. Calzada y Dos, Vedado. Telf. F-2383.

HOTEL «VANDERBILT»

Situado en la Loma de la Universidad Nacional, amplias y lujosas habitaciones con el baño privado, agua caliente y fría en abundancia. Esmerada atención. Neptuno 1223.

HOTEL "CANADA"

Restaurant. Villegas y Tejadillo, dos cuadras Prado, tres Parque Central. Residencia para familias estables. Habitaciones agua caliente, elevador, cocina moderna, todo el servicio desde 26.00 mensuales.

«CAMPOAMOR»: COMPOSTELA 106, altos, entre Sol y Luz, edificio moderno, baño privado, agua abundante y caliente. Comidas excelentes. Economía, moral, seriedad. Pregunte directamente en los altos. A-7401.

80 CASAS DE HUESPEDES

EN CASA FAMILIA RESPETABLE se alquila habitación vista al Prado $14.00 otra en $12.00, juntas o separadas, comida si desea. Prado 65 primero.

ALQUILERES

80 CASAS DE HUESPEDES

GRAN CASA DE HUESPEDES HAbitación y apartamento con agua corriente. Buena comida a precios sumamente reducidos. Manrique 613 entre Reina y Salud. Telf. M-6450.

GALIANO No. 404, ALTOS DEL CAfé La Isla. Alquilo apartamento de dos piezas, baño y balcón en la misma una habitación con balcón, estricta moralidad, exquisita comida.

CASA DE HUESPEDES «LA ISLA», Monte 213, por Factoría. Exclusivamente para personas de moralidad. Habitaciones con balcón y baño. Edificio moderno. Precios reducidos. Teléfono A-9210.

MAGNIFICA HABITACION MATRImonios, con agua día y noche. Comida familiar muy agradable. Teléfono. Estricta moralidad y orden. $35 matrimonios todo servicio. Amistad, No. 208, casi esquina a Neptuno.

CASA DE HUESPEDES «LA MAtancera». Reina número 219 esq Manrique. Teléfono A-0238. Se alquilan amplias habitaciones con vista a la calle con o sin baño, agua fría y caliente; a precios muy reducidos. Comida española y criolla.

CASA DE HUESPEDES. SOMUERUEruelos 111 entre Apodaca y Gloria. Habitaciones amuebladas para hombres solos o matrimonio sin niños, desde 50c diarios. Precios especiales a los viajeros del interior.

CASA DE HUESPEDES: TURIS, Manrique 611, entre Reina y Salud. Telf. A-6388. Hermosas habitaciones, vista calle e interiores. Matrimonio: $35.00. Individuales: $20.00. Abonados al comedor $13.00.

CASA HUESPEDES LA REPUBLICA Aguila 559, esq. a Barcelona. A-6639 Habitaciones y Departamentos, todo servicio, agua fría y caliente, excelentes comidas. Se admiten abonados al comedor. Precios económicos.

CASA PARA FAMILIAS: PRADO 251, antes 65, exclusivamente para personas de estricta moralidad. Si no es así, no se presente. Habitación con balcón calle, con toda asistencia. Comida inmejorable. En azotea, habitación para matrimonio u hombres solos.

81 CASAS DE COMIDAS

EL RESTAURANT EN SU HOGAR. Servimos comida a domicilio, corta larga distancia, 4 platos, postres diarios. 1 persona, 50; 2 personas, 70; 3 personas, $1.00. 13 y B, Vedado. Teléfono F-4176.

SERVIMOS COMIDA A DOMICILIO para dos personas, 60 cts; tres, 90; Informes: Café Ten Cent. Suárez 12, hablar con el cocinero.

82 APARTAMENTOS

VILLEGAS ENTRE EMPEDRADO Y San Juan de Dios, Edificio recién construído de apartamentos para familias, cada apartamento de sala, dormitorio, baño y cocina $28.00 y $23.00. Informes en la misma y Bufete de Arellano M-3936.

EDIFICIO
CONSULADO y GENIO

Se alquilan los apartamentos situados en la esquina de Consulado y Genios. Las siguientes son las conveniencias que distinguen a esta casa de Apartamentos acada de fabricar y lista para ser ocupada.
Espléndida localidad, a una cuadra del Prado y a otra del Malecón.
Onoe apartamentos, todos los cuales tiene. Entrada independiente para el servicio y los proveedores, closets en cada cuarto, coneccionee para el teléfono y el radio, antenas para éste.
Cada Apartamento se compone de recibidor, sala, dos cuartos, hall, baño completo y modernos, cocina y servicios de criados. en la puerta.
Tranvías eléctricos y ómnibus Informes en la misma el Conserje.

SANTOS SUAREZ, 72 (MODERNO) entre Dolores y San Indalecio. Magníficos apartamentos para familias. Se cambian referencias. Precios: $16, $20 y $22. No se mude sin verlos. Diríjase al encargado. Departamento 10.

APARTAMENTOS CLAROS Y VENtilados. Escobar 525. Sala, dos habitaciones, baño intercalado, comedor y cocina. Otro más pequeño San José, 1.114. Dos habitaciones, baño y cocina. Informes Teléfono U-2582.

EN CASA DE ORDEN Y ASEO, SE alquilan buenos departamentos muy ventilados, con su servicio, agua siempre, fría y caliente, con y sin muebles a precios de situación. O-Reilly núm. 209, entre Cuba y San Ignacio. Teléfono A-7586.

J, ESQUINA 21, ENTRADA VEDAdo. Apartamento alto, moderno, muy fresco, con gran vista. Sala, comedor, dos cuartos, lujoso baño intercalado, etc. Véalo hoy. Informes: Encargado.

APARTAMENTOS MODERNOS VENtilados, agua abundante, dos habitaciones bañoW cocina, calentador gas. Edificio Fraternidad, Monte 305, moderno, lado Ten Cent, matrimonios sin niños, $28 $25.

APARTAMENTOS MODERNOS BAÑOS Y 29, VEDADO

Acabados de construir; amplios, frescos, esquina de Fraile; tres habitaciones, sala, comedor; terraza; baño de lujo, cuarto y servicio criada. Informa encargado. Hay garage.

.... 82

EDIFICIO PROVIDENCIA

Carlos III esq. Oquendo, se alquilan hermosos departamentos. Precio razonable. Véalos. Informa González M-9659.

MONTE, 5, AL LADO DE LA COMpañía Cubana de Electricidad. Alquilo apartamentos, baño privado, balcón, pintado con exquisito gusto. Habitaciones, lavabo, balcón, propias para matrimonio u hombres solos. Exigimos moralidad. Agua caliente, con o sin comida. Teléfono A5-0401.

EDIFICIO «AGUIAR». INDUSTRIA 166. Amplios apartamentos de 2 habitaciones y baño completo, con luz, teléfono y agua caliente. Solamente a personas de absoluta moralidad.

SE ALQUILAN APARTAMENTOS para familias, acabados de construir amplios y frescos. Se piden referencias. Se pueden ver en San José 917, entre Soledad y Aramburo.

ALQUILERES

82 APARTAMENTOS

EDIFICIO «ARBOS» OQUENDO 1? entre San Rafael y San Migu[el]. Alquilo apartamentos frescos e in[dependientes]· Informan en la misma.

HOTEL DE APARTAMENTOS
8 y 19
1, 2, 3 y 4 cuartos, cocina, frigidaire
GARAGE RESTAURANT PISCINA
Grandes reservas de agua

EDIFICIO URSULINAS

EGIDO ESQUINA A SOL

Casa de apartamentos modernos propios para matrimonios o reducida familia, con servicios sanitarios completos, luz, agua caliente y fría. Situados en lo más céntrico de la ciudad, con espléndidas vías de comunicaciones para toda la capital e interior de la República.

INFORMES EN EL MISMO
PRECIOS MODICOS
Apartamento bajo núm. 1.

83 DEPARTAMENTOS

DEPARTAMENTO MODERNO Y BOnito se alquila altos de Cremería Ward en Santa Catalina y D-Strampes solamente 2 cuartos, cocina y baño. precio $18. Verlo de 10-1|2 a 12-1|2 Informan F-5040 de 3 a 6.

ALQUILA DEPARTAMENTO ALTO en Santovenia 114. Baño intercalado, Comedor, cocina. Terraza al frente entrada independiente. Frescas y cómodos. Para Informes F-6009. Suárez.

SE CEDE DEPARTAMENTO AMPLIO con todo servicio y luz a señoras solas o matrimonio sin niños, a cambio de limpieza de la casa. Informes de 6 a 9 p.m. en Churruca 273, moderno, entre San Cristóbal y Peñalver. la. Cerro. Se exigen referencias.

SE ALQUILA EL DEPARTAMENTO de Hospital No. 555, casi esq. a San Rafael, compuesto de sala, comedor, dos habitaciones, cocina y baño. Veinticinco pesos mensuales y dos meses en fondo. La llave y demás informes en San Rafael 921, altos, esq. a Hospital.

EDIFICIO «LAS AVENIDAS», SE alquilan departamentos interiores y exteriores. Informan en el café.

SE ALQUILA UN DEPARTAMENTO compuesto de dos habitaciones, en Obispo 72 entre Aguacate y Villegas, cerca del Parque Central. Informan en la misma.

84 HABITACIONES

SE ALQUILAN DOS AMPLIAS HAbitaciones juntas o separadas en la calle Aguila No. 167, entre Trocadero y Bernal.

SE ALQUILA UNA HABITACION en casa particular San Lázaro 1?? altos, entre Hospital y Espada, Teléfono U-1393.

COMPOSTELA 72

Entre Teniente Rey y Muralla, amplias habitaciones y departamentos de $8 a $12. Referencias.

SRA. EXTRANJERA ALQUILA UNA habitación edificio Morales San Lázaro y N. Primer piso, apartamento 4. Telf. U-2304.

HONORABLE FAMILIA ALQUILA espléndida habitación con todo servicio para señoritas o matrimonio sin niños en K 306 (altos) entre 17 y 19 a cuatro cuadras de la Universidad. Se cambian referencias.

FAMILIA DECENTE ALQUILA DOS habitaciones juntas o separadas, con o sin comidas, agua caliente, teléfono, precio muy económico. Industria 115, entre Trocadero y Colón.

SE ALQUILA EN CASA DE FAMILIA O No. 14 entre 17 y 19 una habitación con todo servicio, se exigen referencias.

PRECIO REBAJADO, HABITACION grande o chica, ambas vista calle, modernísimas, gran baño anexo. Galiano 223, esquina Concordia, entrada Concordia, primer piso. Casa respetable, admitimos señores.

CASA PARTICULAR. SE ALQUILA habitación con baño y toda asistencia. Garantizo comida. Cambiamos referencias. Informes: F-5549.

SE ALQUILAN 2 ESPLENDIDAS habitaciones, una con balcón y la otra al lado del baño, hay derecho a la cocina. Neptuno 251, entre Aguila y Amistad, segundo piso.

ALQUILO ALTOS, MODERNOS Aguila 159, entre Trocadero y Bernal, sala, saleta, 3 habitaciones, baño intercalado, comedor al fondo, servicio de criados. Informan en la misma· Telf. M-6528 y A-7994.

SE ALQUILA HABITACION GRANde con lavabo agua corriente a personas decentes que no cocinen ni tengan animales, matrimonio sólo u hombre sólo, único inquilino; hay teléfono. Campanario No. 306, bajos entre Neptuno y San Miguel.

HUESPEDES: HABITACIONES Y apartamentos desde $10, amueblados; casa especial familias estables, comida si la desean. Prado 359, altos «Partagás».

EN ESPLENDIDA CASA DE FAMIlia se alquilan habitaciones con toda asistencia a precios de actualidad. Teléfono U-5240. Infanta, 454, altos.

SE ALQUILA UNA AMPLIA HABItación en casa particular a matrimonio sin hijos o para hombres solos. San Miguel 517 altos.

HABITACION GRANDE, FRESCA con luz y limpieza $12.00. Casa tranquila, fruto inmejorable. Calle G ??? altos entre 23 y 25. Vedado.

MONSERRATE No. 409, ALTOS, SE alquilan dos habitaciones con muebles, lavabo agua; una en 10 pesos y otra en 12 pesos. Con vista a la calle. Otros informes en la misma.

PRADO 104. CASA IDEAL PARA familias. Habitaciones para matrimonios con comida desde 45 pesos mensuales.

ES ALQUILA UNA HABITACION con balcón a la calle, para matrimonio, se da comida. Casa particular. Aguila 117, altos.

FOLLETIN 44

ROSA PERRIN

Por ALICE PUJO

Traducción de JOSE PUGES.

De venta en la Librería de WILSON, Obispo 52. Teléfono M-3850

sobre un alazán blanco empenachado de plumas.

El príncipe, joven y hermoso, levantaba la cabeza en dirección a una ventana baja, sobre cuyo alféizar adelantaban sus bustos tres mujeres jóvenes. Una de ellas, un poco más destacada que las otras, menuda, graciosa y fina, coronada de cofieta de blonda con velo colgante y ceñida con un gollete abierto en escote, un corpiño puntiagudo y una falda de cortadillos, no era otra que la princesa Ana, la heredera del hermoso ducado, que enviaba a su real novio un gesto de bienvenida.

Diana examinó largamente la soberbia tapicería; era una obra de precio, de belleza absoluta.

Comprendió por intuición el motivo que había inducido a Hervé a trasladar a su piso de París aquella espléndida pieza, hecha más bien para decorar las paredes de un salón monumental. Veía en ello el amor profundo del joven hacia su país natal, la patria chica tan cara a los pechos bretones.

Hervé había creído llevarse con aquel tapiz un pedazo de su Bretaña...

Diana se volvió maquinalmente hacia el lado del piano, colocado de espaldas, en un ángulo.

Notó, junto a las pilas bien distribuídas de partituras antiguas: **Norma, La Dama Blanca, Traviata,** etc., que hubieron de pertenecer a la difunta baronesa de Kéravan.

Mas, como diera la vuelta entorno al piano, vió que estaba abierto y que sobre el pupitre había una hoja de música de aspecto nuevo, a punto, y toda desdoblada.

Era la «Canción de Fortunio». De súbito, enrojeció al leer una fecha escrita con lápiz en el ángulo de la hoja: 14 mayo 1918. Reconoció la mano que había escrito dicha línea, con aquella escritura recia y apretada que tan extrañamente se parecía a la de Hubert de Louvigny.

Diana habíase sonrojado al reconocer la fecha. Era la del día—único por cierto—en que Hervé había ido a su casa, de noche, y saltando por el balcón, tal como había dicho chanceándose, como un salvaje o un ladrón, y en que fué a cumplimentarla por su canto. Precisamente (lo recordaba ella muy bien) era esta romanza la que cantó. Desde aquella velada, él se la había hecho suya, y adivinaba que, en aquel mismo lugar, el pobre oficial habría repetido millares de veces.

¡Y quiero morir por mi amada
sin nombrarla jamás!

Aquella pieza de música aún abierta y aquella fecha precisa ¿no eran acaso la confesión del amor de Hervé, rubricada de su propio puño?

Diana permaneció largo tiempo, con el codo en el borde del piano y la cabeza apoyada en la mano.

—Nunca—pensaba,—nunca me ha querido nadie de esta suerte... Y estoy segura de que jamás me lo dirá. ¿Es que habrá de ser en vano tanto amor? Y yo misma ¿me atreveré nunca a hacer alusión a él?

Comprendía que jamás se sentiría con ánimo para descubrir a su madre aquel secreto. La marquesa pondría el grito en el cielo: casarse con un oficial sin fortuna, de nobleza mediocre y que, de un momento al otro, podría dejarla viuda, ¿qué locura no sería, sobre todo después de haber desechado los mejores partidos?

—¡Qué callejón sin salida!—suspiró Diana.—¡Por lo visto es una cosa harto difícil la felicidad!

No sospechaba, al hablar así, que repetía casi palabra por palabra una frase de su tutor...

La voz débil de la señora de Kéravan se dejó oir desde el fondo de la pieza contigua. La cieguecita llamaba, extrañada de sentirse sola.

Diana volvió al despacho, tomó, al azar, de una estancia una novela de Walter Scott y corrió hacia la anciana señora.

Esta declaró que su cuartito de hora—había durado cuarenta minutos—le había hecho un grandísimo bien y que estaba completamente a punto para escuchar lo que la lectora tuviese a bien narrarle.

Pero la lectora de la baronesa tuvo, aquel día, frecuentes distracciones; acaecióle volver dos o tres páginas a la vez sin que ni ella ni su oyente se dieran cuenta. Hacia el final, no obstante, se interesó vivamente por las aventuras de la princesa Isabel y Quintín Durward; leyó con gran expresión el pasaje donde este último declara, con dolor, al objeto de sus ansias:

«No puedo olvidar la distancia que el destino ha puesto entre los dos, ni exponeros a la censura de vuestra noble familia, apareciendo vos el blanco del amor más ardiente de un hombre pobre.

«Que esta idea pase como un sueño nocturno para todos... excepto para este corazón mío, donde, aun siendo realmente ensueño, ocupará el lugar de todas las realidades.»

Y, en lugar de cerrar la entrevista diciendo como la princesa: «¡Adiós, no me olvidéis, Durward, que yo tampoco os olvidaré nunca!», Diana, sustituyéndose a Isabel, quisiera haber respondido: «¿Por qué desesperar, Hervé? ¿Por qué echar mano de tan crueles palabras? ¡Qué importan las diferencias de fortuna!...»

El resto se perdía en las lamentaciones de la princesa de Croye, cuyas manos besaba Quintín con ternura apasionada.

¡Ay! el héroe de 1918 ¿volvería triunfante del gigantesco torneo entablado con los enemigos de su raza?

Sí, la victoria era cierta; pero «él» ¿volvería para recibir la recompensa de sus hazañas... y la de su amor?

—¡Con qué expresión lee usted, hija mía!—dijo la anciana. Es una privación muy grande para mí el no poder contemplar su hermoso rostro. Porque yo sé que usted es encantadora.

—¿Quién ha dicho a usted esto, querida señora?

—¿Quién quiere usted que sea, duendecillo? ¡Hervé, naturalmente!

Al día siguiente la señorita de Triviéres llegó en el justo momento en que la señora de Kéravan se disputaba con su criada.

Tratábase de formar una lista de cosas de que Hervé podía tener necesidad, al objeto de someterla a la aprobación del teniente.

—Escribe usted tan mal, mi buena Corentina,—decía la baronesa forzando la voz,—que el otro día el pobre muchacho leyó «juncos» en lugar de «jubón»; y como es natural, contestó que no tenía necesidad de juncos, porque le bastaba su espada como bastón.

—¡Eh! pues no es poco, señora, escribir como lo hago—decía Corentina con su rústico acento,—cuando se han hecho los estudios tras la cola de una vaca. ¡A fe mía, es tanto lo que me cuesta el escribir estas cartas, y es labor tan ruda para mí, que, si no fuese por nuestro Hervé, antes prefiriera que me diesen cien azotes!

La señora de Kéravan envió a su sirvienta a la cocina y se dolió en seguida de las dificultades que encontraba para escribir a su nieto, y por verse obligada a hacerlo tan lac[ó]nicamente que no podía decirle nada...

—Si fuese usted tan amable, señorita Diana—le dijo,—le pediría que tuviese a bien recopiar esta lista de cosas que Corentina ha hecho ya... digo,—si es que usted logra descifrar sus garabatos... Verdaderamente, es como abusar; pero ¡es usted tan complaciente conmigo!

—Estoy encantada de serle útil—respondió la joven.—Estará hecho en un instante.

Y con su escritura elegante, recta y alta, Diana recopió el informe garabateo de la bretona:

Dos calzoncillos.
Cuatro pares de calcetines.
Un «jubón» de lana, etc.

...Sin sospechar la perturbación que el enunciado de aquellos objetos prosaicos produciría en la mente de Hervé de Kéravan.

¿No iba a imaginarse que reconocería, en aquella lista, la letra de Rosa Perrin?

Cuando hubo acabado, Diana propuso graciosamente:

—Me tendría por muy feliz en servirle de secretaria, querida señora.

M.E.C.D. 2016

ALQUILERES

HABITACIONES

NEPTUNO 360 CASA MODERNA frente a La Epoca», alquilo espléndida habitación con baño privado para 2 compañeros, matrimonio con toda asistencia y muy buena comida; precios económicos. Sólo personas decentes. Telf. M-1331.

...APIA 61, ALTOS CALTEL-VIZO Se alquilan amplias y ventiladas habitaciones, matrimonios solos, absoluta moralidad, precios de situación. Telf. M-2071. Visítenos.

EN CASA DE FAMILIA A UNA CUAdra de Neptuno Alquilo frescas y grandes habitaciones con lavabo de agua fría y caliente, excelentes comidas y demás servicios. Precios módicos. Campanario Nro. 214, altos, entre Concordia y Virtudes. Teléfono: ...1831.

MAGNIFICA HABITACION INDEpendiente, cuatro ventanas, baño, agua caliente y fría, comida inmejorable propia para matrimonio o tres personas: también habitación pequeña para estudianta. 17 No. 256 entre J. e I. Telf. F-3837.

FAMILIA HONORABLE ALQUILA habitación con todo servicio a matrimonio o estudiantes. Cambiamos referencias. Pegado Universidad. Teléfono F-7728.

ALQUILO AZOTEA CON UNA HABItación cocina. baño y terraza; escalera independiente. Curazao 25, gana 15 pesos. Teléfono F-2346. Puede verse de 2 a 6 p.m. Habana.

AMISTAD 253 SE ALQUILA UNA habitación con todo servicio. absoluta moralidad.

NEPTUNO 511 EN EL SEGUNDO PIso se alquila amplia habitación con servicio a personas de moralidad. Hay agua caliente y teléfono:

AVISO

Se alquilan magníficas habitaciones y apartamento: Empedrado 30 esquina a Aguiar, Aguiar 57, Empedrado 21, Cuba 60, Cuba 80. O-Reilly número 1 entre San Ignacio y Mercaderes, San Ignacio 52 entrada por Lamparilla, Mercaderes 45 altos, esquina a Muralla, San Ignacio 82 entre Muralla y Sol, Oficios 76 y Oficios 74, San Ignacio 65, Sol 74, Aguacate 122, Egido 21 altos, esquina a Gloria, Prado 521 esquina a Teniente Rey, Lagunas 357.

EDIFICIO «CUBA», SEIS PISOS Empedrado número 42, se alquilan amplias y ventiladas habitaciones, muy baratas, elevador, lavabos, luz toda la noche. Orden y moralidad· Telf. M-5113.

SE ALQUILA EN SOL No. 48 ALtos entre Compostela y Habana. dos habitaciones una grande y ventilada y una chica muy ventilada con asistencia o sin ella. hay teléfono.

EN LO MEJOR DEL VEDADO: CALzada No. 510 entre D y E se alquilan tres habitaciones unidas con servicio, puntal. Entrada independiente.

LEALTAD 361, ENTRE SAN RAfael y San Miguel, espléndidas habitaciones con comidas, agua abundante; para matrimonio u hombres solos.

CUARTOS CON BAÑO PRIVADO completo, luz, sala y balcón; alquilo baratos. Monte 1.119, altos, casi esquina Tejas, edificio moderno; nunca falta agua y fresco. Informan: misma

RESIDENCIA FAMILIAR

Calle 17 No. 855, altos, entre 4 y 6. Espléndidas y frescas habitaciones. Comida inmejorable, hay agua caliente. Se sirven comidas a domicilio. Precios económicos. Telf. F-5019.

VEDADO. LINEA 901, ESQUINA 6, (casa con palmas) familia honorable, alquila hermosísima habitación, esquina brisa con magnífico baño, para 3 o 4 personas, gran portal. Cambiamos referencias. Hay garage F-...632 y F-3569.

HABITACIONES
COMPOSTELA 106, BAJOS, ENTRE SOL Y LUZ
Habitación con baño privado **$15**
Habitación con baño privado y comida **$30**
INFORMES:
Teléfonos: A-7350 y FO-3477

NAVES - LOCALES

SE ALQUILA UN LOCAL DE PLANta baja, de dos puertas, muy apropiado para oficina, comercio u otro negocio. O-Reilly 209 entre Cuba y San Ignacio.

AGUACATE ENTRE MURALLA Y TEniente Rey alquilo solar de 880 metros propio para almacén de carbón o de materiales, garage o depósito. Informes Compostela 508.

ALQUILO GRAN LOCAL: 257 MEtros en el corazón de la Habana: Bernaza esquina Estrella, propio para establecimiento comercial. Véalo, informan Cuevas, en Bernaza 39. Teléfono F-5993.

SE ALQUILA UNA NAVE GRANDE propia para industria, depósito o almacén en Subirana casi esquina a Santo Tomás. Informes en la misma de 9 a 11 y 2 a 5.

SE ALQUILA UN LOCAL PROPIO para garage, almacén, depósito o industria con capacidad de mil metros cuadrados en Zanja No. 808 esquina a Espada. Informes en el mismo o en el café.

NAVE MODERNA 700 METROS SIN columnas, lugar céntrico, instalada fuerza 25 caballos, estorage 80 automóviles, alquiler módico. Dueño Carlos III, 718 entre Soledad y Castillo.

NAVE AVENIDA PRESIDENTE MEnocal, $30, pegado Carlos III, lugar muy comercial, con entresuelos para oficinas, propio para establecimiento. Dueño Carlos III, 718. U-1709.

ALQUILO EDIFICIO, COMPOSTELA ... entre Sol y Luz, local de mucho frente, propio para cualquier negocio. Tiene puestas de cristales, piso granito, pintado con esmero. Informan: FO-3477 y A-7350, y en la misma.

HABANA

ALQUILO SAN RAFAEL 965 ENTRE Hospital y Espada: 1er. piso alto: sala, saleta, tres cuartos, baño moderno y cocina. Fernández. Belascoaín y San Rafael. Teléfono U-5351.

ESCOBAR, 564 ENTRE REINA Y Salud, se alquilan los bajos modernos y cómodos, verlos en horas hábiles. Informan allí y U-2977.

ALQUILO ALTOS NUEVOS: SAN Miguel 1.118, esquina Mazón; una cuadra Universidad: Sala, comedor, dos cuartos, baño intercalado, cuarto y servicio criados. U-7036. Pérez, Luz ...; 1er. piso.

SE ALQUILA LA CASA SAN LAZAro 165, altos, entre Crespo y Aguila, sala, saleta, comedor, 3|4 y baño moderno. Informes Prado 258, altos. Teléfono A-9681.

ALQUILAN ALTOS SALETA, DEScho, tres cuartos, servicios completos, cocina, muy cómodos y ventilados. Revillagigedo, 218, entre Misión y Esperanza. Informan al lado, lavandería.

HABANA 230 ENTRE PAULA Y SAN Isidro, alquilo bajos de sala, comedor, tres habitaciones, servicios: llaves en la Botica, Informes Telf. U-1508.

CONCORDIA No. 619 ENTRE OQUENdo y Marqués González, bajos: sala, recibidor, tres cuartos, baño completo, comedor al fondo cocina cuarto criado patio y traspatio. La llave al lado. Informan R. Marceau F-5910.

PROXIMA A DESOCUPARSE LA hermosa planta alta de Industria No. 107 entre Trocadero y Colón; sala, recibidor, 4 cuartos, baño moderno, comedor al fondo y servicio de criados y 2 cuartos en la azotea. Informes en la misma de 9 a 12 o por teléfono F-7253.

ALQUILERES

87 HABANA

ALQUILO SAN NICOLAS 753: SALA comedor, una habitación, baño completo y servicios. Casa moderna. Precio $20. Se enseña de 2 a 6. F-5390.

SE ALQUILAN LOS AMPLIOS Y ventilados bajos de San Rafael 915, entre Hospital y Aramburo, compuestos de sala, comedor, tres habitaciones, baño y cocina. Treinta y cuatro pesos mensuales y dos meses en fondo. La llave y demás informes en San Rafael No. 921, altos, esq. a Hospital.

$28.00 SAN RAFAEL No. 804 ALTOS entre Oquendo y Soledad, sala, comedor, dos cuartos, baño, cocina. Informes: Bufete de Arella No. M-3936.

INFANTA 508, BAJOS, ENTRE VAlle y San José; Alquilo, sala, saleta, 3 cuartos, baño completo, etc. Agua abundante; llaves la misma. Informes: I-6738.

SUBIRANA 266, BAJOS ENTRE DEsagüe y Benjumeda; sala, saleta, tres cuartos, baño intercalado completo, cocina de gas, patio 1 traspatio. Puede verse de 3 a 5. Telf. U-1910.

CONCORDIA 423, BAJOS, ENTRE Gervasio y Escobar; sala, saleta, 6 cuartos, comedor, cocina, etc. Llaves en la misma. Informes I-6738.

ESCOBAR 615 CASI ESQUINA REIna (edificio nuevo). Sala, comedor, 3 cuartos todos balcón, hall, cocina, baño, calentador, agua siempre, apartamento azotea, $38. Informan Teléfono A5-3702. Otro apartamento, $25. Salud 67, esquina a San Nicolás.

ALQUILO MODERNOS PISOS MAlecón 603 entre Escobar y Gervasio. Informes allí. San Lázaro 256 entre Galiano y Blanco, llave garage Cádiz 175 media cuadra Infanta. Informan bajos.

ALQUILO MALECON No. 113, SALA, recibidor, cuatro cuartos, baño intercalado, comedor, cocina, cuarto y servicio de criado. Telf. A-0384. Precio $60.00.

SE ALQUILAN MODERNOS BAJOS, Animas 722, sala, comedor, tres habitaciones grandes, baño completo, demás servicios. Informan M-7730 Agencia Beer.

ALQUILO A $7, HABITACIONES CON cordia 181 A, doy 761 entre Aramburo y Hospital. Espada Nro 4, hoy 64 entre Príncipe y 25. Informan los encargados.

SE ALQUILA 2o. PISO RECIEN FAbricado en Virtudes 614, entre Escobar y Gergasio. Sala, recibidor, 3 cuartos y servicio criados, cocina de gas y de carbón. Véase de 8 a 12 y de 2 a 5. Informan en Reina 152, 2o piso teléfono M-6287.

ALQUILO SAN RAFAEL 965, ENtre Hospital y Espada, primer piso alto· Sala, saleta, 3 cuartos, baño moderno y cocina. Ferretería Fernández· Belascoaín y San Rafael. Teléfono U-5371·

A MEDIA CUADRA MONTE Y UNA mercado, bonito segundo piso. sala, dos habitaciones, comedor, baño intercalado, agua impulsada. Abierta de 2 a 5. Estévez Nro. 15.

ESCOBAR 27, BAJOS, SE ALQUILAN sala saleta, cuatro cuartos, baño moderno intercalado, comedor, cocina, patio y traspatio. Llave en la misma de 2 a 5 e informes Lamparilla 9.

OQUENDO ESQUINA PEÑALVER ALtos de esquina lujosos, sala, comedor, 2 cuartos grandes, baño intercalado, cocina: $30.00. Llave en los bajos. F-6316

SE ALQUILA CORRALES 230 (MOderno 774), bajos, entre Belascoaín y Rastro; sala, comedor, tres habitaciones, baño, cocina y patio. Informan: Bufete de Fernández y Cuadrado. O-Reilly 208, altos, M-2602.

EN LEALTAD 317, ALTOS, SE ALquila hermosa sala, saleta propias para profesional o academia; agua abundante. Informan en los mismos altos en nombre del dueño.

SE ALQUILA MODERNO PISO BAjo de Consulado Nro. 110 entre Refugio y Colón. Informan en la misma de 9.1|2 a 6 p.m.

ALQUILO HERMOSOS BAJOS EMpedrado 52, hoy 410. entre Aguacate y Compostela; zaguán, sala, recibidor, 7 cuartos, comedor, cuarto de criados, baño, cocina 3 patios, $55. Informan FO-1693.

VIRTUDES 619 ENTRE ESCOBAR Y Gervasio, se alquila para dia primero planta baja, amplia, edificio moderno: verse de 11 a 2 diariamente Informan mismo edificio. Teléfono U-1398

MALECON ENTRE K Y L VEDADO. Se alquila planta alta, fresca y cómoda. Sala, comedor, cuatro habitaciones, baño, pantry, Cocina garage y demás servicios. Informan en los bajos. F-5923 Sr. Copado.

EDIFICIO NUEVO

Antón Recio número 78, casi esquina a Monte. Casa de sala, recibidor, tres cuartos, comedor al fondo, baño intercalado cocina y servicio d criados. Informan apartamento le tra D.

SE ALQUILAN LOS ALTOS DE Crespo 109 entre Colón y Trocadero. Informan en los bajos.

NUEVA DEL PILAR, ESQUINA A Arroyo; casitas muy cómodas, sala, saleta, dos habitaciones, etc., muy cerca del Mercado Unico. Para informes en el mismo edificio. Teléf. U-2837.

SAN RAFAEL 1105 ALTOS ENTRE Infanta y Basarrate propio para matrimonio. Sala. habitación, comedor baño completo, cocina. Informes Infanta 458, altos.

$37 MODERNOS BAJOS SAN LAZAro 1217 entre Mazón y Basarrate, inmediato Universidad, sala, saleta, comedor, 4 cuartos baño intercalado, etc. Enséñase 11 a 5.

JOVELLAR 54 ENTRE ARAMBURO y Hospital, espléndidos altos, sala, saleta; tres grandes habitaciones; baño completo intercalado; comedor; cocina; cuarto y servicio criados. Informan: la misma.

SAN NICOLAS 608, ENTRE SALUD y Reina. segundo piso moderno: cuatro habitaciones, sala y comedor, muy ventilados y claros. Informes: bajos, derecha y Lamparilla 60.

SE ALQUILA NUEVA DEL PILAR, 55, bajos; pegada a Belascoaín. Sala, comedor, 5 cuartos, baño intercalado y demás servicios. Informan E. Palma, 160.

ALQUILO FRESCOS ALTOS, INFANta 516, entre San José y Valle, terraza, recibidor, cuatro cuartos, lujoso baño, comedor, cocina; cuarto y servicio criados F-5620.

LEALTAD ESQUINA A MALOJA. Casa moderna, limpia, con sala, comedor grande, dos cuartos, baño completo con calentador, cocina, patio; precio $30. Llave en la bodega. Informan Teléfono I-6249.

ALQUILO MODERNO PRIMER PISO Monte 710, moderno; terraza, sala, saleta, 4 habitaciones, baño intercalado, agua caliente, comedor fondo, cocina, cuarto y servicios criados independientes y patio. Informan: Monte, 712. Teléfono M-3216.

SAN JOSE No. 1,254 ALTO MODERno frente al parque Aguirre, sala-comedor, dos cuartos, baño de lujo, cocina de gas. Llave en la lechería de la esquina. Informes M-2863 y F-2124.

AYESTARAN 7. PRIMER PISO. CAsi esq. Infanta. Modernos con sala comedor, 3 cuartos, baño, cocina, servicio criados. Informan FO-2195.

SE ALQUILAN ALTAS Y BAJOS SAN Joaquín y Universidad en la Habana: Sala, comedor, dos cuartos y servicios No. 18. Informan en la misma

CONSULADO 10 ALTOS, CASI ESquina a Prado. Se alquila con recibidor, sala, comedor. tres cuartos, baño intercalado completo, cuarto y servicio de criados. Llaves en frente número 9.

ALQUILERES

87 HABANA

JESUS MARIA 119 BAJOS ENTRE Picota y Curazao. Se alquila con sala, gabinete, comedor, tres cuartos, baño intercalado completo, cocina y servicio de criados. Informes en la misma de 2 a 5 p. m.

MONSERRATE ESQUINA A PROGREso. Se alquila el sexto piso en este moderno edificio. Recibidor, sala, comedor, dos cuartos, baño intercalado completo, cocina y servicio de criados. Hay elevador permanente. Informes en la misma.

BAJOS REAJUSTADOS $26.00

Sala, comedor 4 cuartos, baño intercalado, baño criados etc. Otros bajos, 3 cuartos $22 y con 2 $15.00. Agua abundante Justicia entre Arango y Enna. Una cuadra guaguas Concha. Informan bodega.

ALQUILO BAJOS: SAN LAZARO 356: Sala, comedor, dos habitaciones, baño completo, cocina, cuarto de criados y patio. Informan: Monte 712. Telf. M-3216. ?

SE ALQUILA: NUEVA DEL PILAR 55, bajos: sala, saleta, 5 cuartos, baño intercalado y demás servicios. Informan: Estrada Palma 160, altos.

SE ALQUILAN LOS ALTOS ESQUIna Subirana y Estrella. Sala, saleta, cuatro cuartos muy grandes, mucha agua, muy fresca y bonita; una cuadra de Carlos III.

ESCOBAR 27, BAJOS, SE ALQUILAN sala, saleta, cuatro cuartos, baño moderno intercalado, comedor, cocina, patio y traspatio. Llave en la misma de 2 a 5 e informes Lamparilla 9.

$22.00 Y $28.00. MODERNOS BAJOS y altos con dos y cuatro habitaciones, sala, comedor, lujoso baño. Muy claros, entre dos líneas tranvía, Vigía y Fernandina.

EN $34.00, CADA UNO, SE ALQUIlan los modernos altos y bajos de San José número 762, entre Lucena y Marqués González, acabados de pintar: sala, recibidor, tres habitaciones, saleta corrida, baño completo, cocina, de gas, calentador, cuarto y servicio de criados. Tiene siempre abundante agua por tener bomba y motor para impulsarla. Llaves en el puesto de frutas esquina a Marqués González. Informes: Agustín Alvarez Jr., Aguiar número 65. Telf. A-7830.

88 VEDADO

$50.00, ONCE No. 103 ENTRE L. y M casa de dos plantas, los bajos con sala, saleta, comedor, cuarto y servicio de criados y cocina; y los altos con cuarto habitaciones, baño y hall. Informes: Bufete de Arellano M-3936.

LINEA ESQUINA D., SE ALQUILA casa de cuatro habitaciones, dos baños, sala, comedor, etc., toda a la brisa. Precio módico. Edificio Montes.

SE ALQUILA $26.00 LOS ALTOS DE calle 8 No. 466 entre 19 y 21. Terraza, sala, comedor dos cuartos, baño y cocina. La llave en el 460 bajos. Teléfono FO-3910.

VEDADO: ALQUILO CASITA SALA, comedor, cuarto, cocina, servicio y patio. 5ta., 414, entre A y B.

ALQUILO CASA BIEN AMUEBLADA muy fresca, con refrigeración eléctrica: terraza, sala, saleta, tres habitaciones, baño completo intercalado, comedor, cocina, cuarto criado. Informan Teléf. F-5296, de 9 a 1 p. m.

LINEA 1.058, BAJOS, ENTRE 12 Y 14, sala, recibidor, 4 cuartos, 2 baños, comedor, cocina, cuarto y servicio de criados, garage. Informan Manzana de Gómez, 314. Teléfono M-1541.

SE ALQUILA HERMOSA CASA CAlle 23 entre 2 y 4 número 956 para verse de 3 a 5 de latarde.

VEDADO. EN LA PARTE ALTA DEL Vedado, a una cuadra de 23 se alquilan los hermosos altos de B esquina a 25 «Villa Berta», con seis grandes habitaciones. La llave en los mismos. Informan en 27 Nro. 557, teléfono F-2751 y en Empedrado 16, teléfono M-3060

CALLE 10 559, PISO ACABADO PINtar 3 cuartos, sala, recibidor, baño 1 cuarto servicio criados, agua abundante, calentador; puede verse d 3 a 5. Informes: Telf. F-4957 y A-9531

ALTOS INDEPENDIENTES CALLE 15 entre D y E. 506 cerca La Salle, 5 cuartos familia, 2 criados, baños familia y criados. Sala, comedor, pantry, cocina gas y hornillas. calentador, agua siempre Garage $60. Informan misma F-7532

SIN ESTRENAR SE ALQUILA PREciosa casa Tercera entre Paseo y A, Vedado: Vestíbulo, sala, comedor, 2 habitaciones, cuarto criados, garage, espléndidos servicios, terraza, llave e informes en ella. F-5761.

ALQUILO BAJOS CALLE 13 Nro. 405 entre F y G hermoso jardín, sala, hall, tres habitaciones, comedor, cocina baño y patio. Gana 30 pesos. Informan en los altos, Vedado.

$37.00 MODERNOS BAJOS SAN LAzaro 1217 entre Mazón y Basarrate, inmediata Universidad. Sala, saleta, comedor, 4 cuartos. baño intercalado, etc. Enséñase 11 a 5.

EN EL EDIFICIO DE J. Y CALZAda, Vedado se alquilan dos hermosos apartamentos grandes de 4 habitaciones, uno alto y otro bajo con todas las comodidades y otro pequeño de 2 habitaciones en el tercer piso de J. y Nueve. La llave en el sótano. Informes F-5368.

CALLE L., No. 102, ESQ. A 11, BAJO tres cuartos, sala, comedor, portal, cocina de carbón, baño moderno, jardín, agua caliente y fría; llaves al lado en «L», No. 106. Teléfono F-2124.

SE ALQUILAN LOS ALTOS DE CREcherie 13, entre 21 y 23. Recibidor, comedor, 2 habitaciones, cocina y baño; la llave en los bajos. Informan: Muralla 98. Departamento 107.

ONCE No. 151, ESQ. A «L», VEDADO Altos modernos, dos terrazas, sala, comedor, 4 cuartos, 2 baños lujo, cocina gas, cuarto y servicio de criado, garage. Llaves al doblar «L» número 160. Informes: F-2124.

SE ALQUILAN ALTOS O BAJOS: 23, 1009, entre 4 y 6; 5 cuartos, 2 baños, garage, cuarto, servicio criados, amplio patio, terraza, lavadero. Altos informan.

SE ALQUILA EN 17 ENTRE 26 Y 28, casa sin estrenar; consta de jardín, portal, sala, recibidor, tres cuartos, baño, comedor, cocina, cuarto y servicio de criados. Puede verse a todas horas. Precio: $45.00. Vedado.

ALQUILO CASA CON PORTAL, SAla, saleta, comedor, cocina, cinco habitaciones, tres baños, cuartos y servicio de criados, garage, terraza fondo y frente. Calle 11 esq. I, No. 266. Teléfono F-4386.

ALQUILO CASAS AMUEBLADAS EN los repartos y Habana. También sin muebles, 2 casas Vedado, de 3 y 4 habitaciones. Lluria, edificio Metropolitana 213. Telf. M-7078. Compra y vende fincas rústicas, alquileres e hipotecas.

RECREO 668, SE ALQUILA TERRAza descubierta; sala, 2 habitaciones, comedor, cocina y servicios; la llave al lado. Informan: Banco Asturiano. Teléfono A-7674.

25 ENTRE A. Y B.

Próximo a terminarse lujosos apartamentos con todo confort, tres cuartos, 3 closets, baño de lujo, terraza, cuarto y servicio de criada, entrada independiente para proveedores. Fresquísima $55.00 y $60.00. Terminados para el 1o. de Noviembre F-5127.

SE ALQUILA HERMOSO CHALET,

acabado de pintar, calle Dos número 507, entre 21 y 23, de dos plantas: Bajos: portal, recibidor, living room, sala, comedor, pantry, cocina, despensa, tres cuartos de criados, servicios de criados y garage para tres máquinas· Altos: seis hermosas habitaciones· Verla: a todas horas. Informes: Telf. M-8568, por las mañanas.

ALQUILERES

88 VEDADO

VEDADO. 23 ESQUINA A 6 ALTOS. Se alquila moderno piso con sala, comedor. hall, tres cuartos, baño intercalado completo, cocina y servicios de criados. Informes en la misma de 2 a 5 p. m.

25 Y «L» No. 310, MODERNO PISO una cuadra de la Universidad: terrazas, sala, comedor, cuatro habitaciones, dos lujosos baños, cuarto criados. Abierto de 2 a 6.

89 CERRO - PALATINO

RECREO 668, SE ALQUILA TErraza descubierta; sala, 2 habitaciones, comedor, cocina y servicios; la llave al lado· Informan: Banco Asturiano· Telf. A-7674·

EN $20, ALQUILO CASA SANTOVEnia No 136, sala, saleta, tres cuartos, baño, cocina, la llave en la bodega de Patria.

REPARTO PALATINO, $12. ALQUIlo casita interior; sala, dos cuartos, baño, cocina; llave al lado. Teléfono I-7319.

SANTA CATALINA 366, CASI ESquina a Piñera (Cerro) alquilo preciosa casa, sala, saleta, tres habitaciones, baño intercalado, cocina y patio. Precio: $25.00. Llave bodega esquina. Teléfono A-8202.

HABANA. ALQUILO ALTO SALUD 119 entre Chávez y Belascoaín, acabada de pintar las puertas: Sala, recibidor, cuatro cuartos, comedor, baño intercalado, cocina, servicio criada, abundante agua. Llave tren de lavado. Informan: F-4213, Vedado, H No. 513 entre 21 y 23.

90 MARIANAO - REPARTOS

ALMENDARES, 11 ENTRE 14 Y 16, próximo Crucero Playa, propios familia buen gusto, corta, hermosísimos altos, independientes, ventiladísimos, 3|4, garage, terraza, todas comodidades. Verlos de 2 a 5 abiertos. Informamos Angeles 716.

ALQUILO LUJOSO CHALET 22 esq. 3a. Ave. Reparto Miramar. Living-room, comedor, biblioteca, terrazas, 5 dormitorios, 2 lujosos baños. Garage doble, 3 cuartos criados, 2 baños· Véase de 1 p. m. a 6 p. m. Informan Telf· F-5742.

SE ALQUILA EN LO MEJOR DEL Reparto La Sierra, calle Primera, entre 6 y 8, lujosa residencia de dos plantas, con garage y cuarto alto. Precio $80.00 mensuales. Informan: Teléfono FO-3112.

EN MARIANAO CALLE PRIMERA entre C y Línea reparto Jesús María, se alquila una casa con sala, comedor, cuatro cuartos, bao completo y servicio de criados. Está muy cerca de la Ciudad Militar y del Consejo Corporativo. Los tranvías de Marianao calle Aguila y Marianao Parque Central pasan por la esquina. La llave al lado. Informan F-2474.

CASA MODERNA, CUATRO HABITAciones demás aposentos lujosos, agua abundante, garage, patio, frente carros, ómnibus $40. Ampliación Almendares. Informes: G 554 entre 23 y 25 Vedado.

«LA SIERRA» ALQUILO MODERNA casa portal, sala, 4 cuartos, baño intercalado, hall central, comedor, pantry cocina cuarto criados, garage. Primera Nro. 27 6 y 8. $55.00.

VIVA EN MIRAMAR

Casa con alumbrado, teléfono, limpieza de automóvil: $60.00, sala, comedor, dos cuartos, baño. servicio de criados, cocina, garage, Quinta Avenida y calle Cero. FO-3703.

AMPLIACION DE ALMENDARES Casa nueva. Tercera Avenida, 59 entre 9 y 10: jardín. portal, garage, cuatro habitaciones lujoso baño, gran cocina, traspatio; $45.00. Informan: FO-1004. I-6205.

MIRAMAR. 5a. AVENIDA ESQ. 8. ESpléndida residencia amplia, moderna, lujosa con o sin muebles. Rodeada jardín; portal; gran vestíbulo, 2 salas; magnífico comedor, etc. Altos: 5 grandes dormitorios, 2 baños, terrazas. Garage, 2 máquinas, de 10 a 12 y de 2 a 5.

SE ALQUILA CHALET DOS PLANtas de sala, saleta, comedor, pantry, cocina, servicio de criados y garage. Cuatro cuartos y baño, en Avenida de la Paz 9. Alturas Almendares.

AMPLIACION ALMENDARES: LINdas casitas terminadas de construir dos departamentos, baño y cocina, propios para matrimonios sin niños; magnífico barrio, desde $12. Avenida 4ta. entre 10 y 11, independientes.

ALTURAS DE ALMENDARES, EN Avenida de la Paz 78, altos magníficos que por su situación son un Sanatorio. Cinco dormitorios, dos baños, etc. Telf. FO-3901

REPARTO ALTURAS DE ALMENDAres. Avenida del Parque No. 4 frente al Parque, se alquilan hermosos altos, próximos a desocuparse, cinco habitaciones, dos baños, sala, comedor, garage y servicios de criados, etc. Precio· $75. Informes M-7945.

91 JESUS DEL MONTE - VIBORA

SE ALQUILA CASA: ADA CHAPLE, 6 y 10 de Octubre. Portal, sala, comedor, 3 cuartos, baño.

VIBORA ALQUILO SALUDABLE BAjos Chaple 16 ocho metros calzada, sala, comedor 5 cuartos, cuarto baño servicio criados, gran portal, jardín garage. Llaves altos.

SE ALQUILA GRAN RESIDENCIA en la Víbora. Agua abundante, lugar tranquilo, cerca iglesia, tranvías y ómnibus, $40.00. (la habita su dueño) Cocos 110 X-1102.

SE ALQUILA 10 DE OCTUBRE 1.521 entre Gertrudis y Josefina. Portal, sala, corredor, tres cuartos, comedor, baño completo, cocina, cuarto de criados y patio.

ALQUILO ALTOS CALZADA JESUS del Monte 1017, frente Estrada Palma, sala, saleta, cinco cuartos, baño, cocina, cuarto, servicio criados. Acabados de pintar. Llaves al lado.

SE ALQUILA

La casa Armas 36 entre Concepción y Dolores; portal, sala, comedor; tres cuartos; cuarto de criados; baño completo con agua caliente; patio y traspatio. M-5015.

DELICIAS 126, BAJOS ENTRE MANgos y Princesa, sala, comedor, dos habitaciones, baño intercalado, cocina, dos cuadras Calzada. Verla 2 a 5.

ALQUILASE CASA EN D-STRAMPES No 357, entre San Mariano y Vista Alegre. Sala, comedor, tres cuartos, baño intercalado cocina y servicios Informan en la misma de 2 a 6 y en el Telf. M-2375.

ALQUILO CASA CORTINA 519 ENtre Patrocinio y O-Farrill, lo más alto de la Loma del Mazo, muy fresca y ventilada. Tiene portal, sala saleta, cuatro cuartos. baño intercalado, comedor al fondo, cocina, patio, garage. cuarto y servicio criados. en $45.00, llave en la bodega de la esquina. Informes en Neptuno 668, moderno.

ALQUILO TAMARINDO 62 Y 74, JEsús del Monte, portal, sala, comedor, 3 habitaciones, cocina, cuarto baño, patio. Llaves en el 72. Informan 10 de Octubre 1.412.

EN EL PARQUE DE LA LOMA del Mazo, se alquila espléndida casa propia para familia numerosa, con grandes comodidades. Informan Telf. I-5482.

92 SANTOS SUAREZ - MENDOZA

ZAPOTES, 268. PORTAL, SALA, COmedor, 3 habitaciones bajas, una en azotea, baño intercalado, cocina, servicios, patio y garage. Informan Teléfono M-6948.

ALQUILERES

92 SANTOS SUAREZ - MENDOZA

ALQUILO ESPACIOSOS ALTOS CAlle Paz esquina Línea. Verla todas horas. Llave bodega una cuadra fábricas Candado, Estrella, Ambrosía Más detalles Maximino Martínez.

93 LUYANO

LUYANO: SE ALQUILA EN TRESPalacios 463, esquina a Juan Alonso, un apartamento de tres habitaciones, cocina, patio y servicios. Informan en la misma o Luz 19-A, bajos. Patricio Obregón.

REAJUSTESE· BAJOS SOLO $14. Alquilo con sala, cuarto, baño, cocina ypatio. Modernos. Independientes con agua caliente, a una cuadra guaguas y tranvías calle Enna esquina Justicia. Informa bodega.

94 LAWTON - BATISTA

LAWTON DOLORES 368 ENTRE PORvenir y Octava. Portal, gran sala, dos hermosas habitaciones, comedor baño, cocina y patio. Casa alegre, cómoda, fresca. $20. Telf. U-2843.

98 ALQUILERES VARIOS

SE ALQUILA A LA SALIDA DE Arroyo Arenas en la Carretera Central la finca «Villa Esperanza» con agua caliente y fría, teléfono, garage. luz eléctrica etc. Precio $60.00.

EN LA PLAYA DE COJIMAR

Se alquila la planta principal del edificio villa «Pedralbes», que consta de sala, gran hall, 7 habitaciones, dos baños, comedor, cocina, etc. Es una magnífica residencia que reúne todo el confort deseable, circundada de un hermoso parque con bellísimas palmas y arboleda, con una verja de hierro con la portada frente a la calzada y al mar, donde el aire que allí se disfruta es purísimo, muy recomendable, principalmente para la salud de los niños, tanto en las temporadas de verano como de invierno. Se alquilan también espléndidos apartamentos con cuarto de baño, etc., a precios muy económicos. Para informes: Joaquín Boada. Telf. F-5956.

SE SOLICITAN

99 SOLICITUD DE ALQUILERES

SE DESEA ALQUILAR NAVE PARA Depósito que sea amplia, limpia y económica. Con preferencias Habana vieja. Informes Telf. M-1805.

102 AGENCIAS - COLOCACIONES

«LA MATANCERA»: A-7740

Servimos rápidamente: criadas, cocineras y choferes. Toda clase de servidumbre y empleados de ambos sexos. Sol 111, entre Egido y Villegas.

LA COMERCIAL: M-1149

Aguila 759, esq. Monte. Tenemos el mejor personal doméstico: Español, chino, jamaiquino, nativo de color, blanco. Sepa a quien Ud. emplea. Nosotros nos encargamos de la selección. También para el interior; envíen diez sellos rojos para informes chauffeurs, criados, cocineros, niñeras, lavanderas, mensajeros, dependientes, camareros, fregadores, personal para fincas, etcétera.

LA AMERICANA: F-2524

23 No. 407, es. a J. Tenemos el mejor personal doméstico: Español, chino, jamaiquino, nativo de color, blanco. Sepa a quién Ud. emplea. Nosotros nos encargamos de la selección. También para el interior. Envíen diez sellos rojos para informes: Chauffeurs, criados, cocineras, niñeras, lavanderas, mensajeros, dependientes, camareros, fregadores, etc.

AGENCIA U-5388 SAN RAFAEL

Contamos con numeroso personal de hombres y mujeres blancas y de color extranjeros y del país; cocineras o criadas, manejadoras. Mensajeros, choferes, cocineros, Pinches, Sirvientes a clínicas. U-5388

«AGENCIA BEERS»

Significa seriedad, cumplimiento y honradez en el negocio; por eso tenemos empleados colocados por esta Oficina por más de 12 años y Oficinistas, los cuales han sido colocados por nosotros varias veces. Hay una razón. San Ignacio 16. (Desde 1906). M-7730.

AGENCIA «LUCAS». M-8195

S. Lázaro No. 559 y Lealtad. Dotada de un personal selecto y competente, todas razas, ambos sexos, todas edades, con referencias y domicilios reconocidos, para toda clase de trabajos domésticos, es sinónimo de seriedad. Llame rápido al M-8195.

NEPTUNO U-3750

Confíenos su orden de empleos domésticos, se facilita con rapidez, cocineros, cocineras, criadas, manejadoras y toda clase de servidumbre con referencias, del país y extranjera. Neptuno No. 804 esq. a M. González.

103 CRIADAS - CRIADOS

SE SOLICITA CRIADA FINA BUEna presencia para el comedor, que sepa servir a la rusa. 15 pesos, uniformes. Se exige referencias. Teléfono FO-3192.

SOLICITO CRIADA ESPAÑOLA FORmal, de mediana edad (40 años), que sepa servir bien la mesa y tenga referencias. Sueldo: $15.00 y uniformes Vedado, calle 15 No. 802, entr 2 y 4

104 COCINERAS Y COCINEROS

SE SOLICITA CRIADA EN LAGUEruela, 165 esquina 4a., Víbora, para cocinar y limpiar corta familia; sueldo 9 pesos, dormir en la colocación; y otra por horas, de 11 a 4 p.m. que tengan referencias. Horas de 10 a 2. no antes.

SE SOLICITA UNA MUCHACHA ESpañola para cocinar y limpiar para un matrimonio y una niña. Sueldo $15.00 que sea limpia y duerma en la colocación. Calle 25, 1555 entre 24 y 26 Vedado. Villa María Antonia.

SE DESEA SABER EL PARADERO de Emilio Ledo y Suárez que residía en el año 1926 en la calle Apodaca 17. Lo solicita su hija Julia E Ledo. Vive en 27 entre 2 y Paseo, No 810.

109 COSTURERAS - MODISTAS

SE SOLICITA CORSETERA EXPERta que sepa cortar y trabajar bien; si no es así que no se presente. Corsetería López. Neptuno 612.

SE SOLICITAN COSTURERAS Y bordadoras de 9 a 10 y de 2 a 3; Neptuno 312 casi esquina a Galiano. La Maison Poupée. Modas Infantiles.

110 LAVANDERAS-LAVANDEROS

PERDIDA. — UN FERRITO FOX Terrier blanco con manchas carmelitas en la casa orejas negras y una mancha negra en el cuerpo sobre la pierna delantera. Responde por «Pipo». Se gratificará al que lo lleve a la casa Avenida Central Nro. 18 entre Bellavista y Victoria, Alturas de Almendares.

112 JARDINEROS

DESEA COLOCARSE UN EXPERTO jardinero español, edad mediana, sabe trabajar y tiene buenas referencias. Prefiere casa particular. Informan en San Miguel No. 536,altos.

SOLICITO UN JARDINERO JOVEN, español soltero, que duerma en la colocación que tenga recomendaciones de casas conocidas $20.00. Comida y ropa limpia N y 25.

114 AGENTES - VENDEDORES

SE SOLICITAN

Damas educadas de distinción y enérgicas para ostentar la representación de una línea prestigiosa de gran utilidad. O-Reilly 51. Ver a Mr· Vernon. Después de las 5 p. m.

SE SOLICITAN

AGENTES - VENDEDORES

SOLICITO AGENTES EN TODOS LOS pueblos del interior para asunto serio; buena ganancia, trabajo fácil. Pida informes por escrito a José Reguero. Prado 357, Habana.

..SE SOLICITA VENDEDOR CON experiencia para la Habana para Artículos para Automóviles e Industrias, de acreditadas marcas. Sueldo. Dirigir correspondencia a Clasificados DIARIO DE LA MARINA a Vendedor Habana.

GANE 100 PESOS MENSUALES. DEseamos agentes para toda la isla, de producto de fácil venta a domicilio. Columbus, Jesús Peregrino, 152, altos esquina Marqués González.

SOLICITAMOS VENDEDORES ACTIvos en toda la isla. Magnífica comisión por adelantado. Pida informes a J. A. Michelena: Edificio Metropolitana 816. Habana.

AGENTES EN TODAS CIUDADES importantes deseen poderosa Corporación Norteamericana de crédito y promoción de negocios. Personas relacionadas, activas, de probada solvencia, disponiendo de oficina o posibilidades económicas para instalarlas podrán obtener dólares 250 mensuales y cuantiosas percepciones. Dirigirse, con antecedentes, por correo aéreo: J. R. P., apartado 2374 México City.

117 SOLICITUDES VARIAS

SE SOLICITA TENEDOR DE LIbros con práctica comercial y referencias. Sueldo $50.00 mensuales. Preséntese jueves o viernes de 8 a 9 a. m. en Cienfuegos número 64.

NECESITO DOS DEPENDIENTAS Y una joven para oficina comercial, y una mecanógrafa, $30. También necesito un sereno, un jardinero, dos choferes y un criado, $25 Compostela 362. Agencia.

COMPAÑIA DISTRIBUIDORA DE productos de calidad necesita (4) hombres enérgicos. Conección permanente. Preguntar por Mr. Heller, Manzana de Gómez 364, d e 9 a 11 a. m.

GRATIS. APLICACION DE LOS BEneficios del Código de Defensa Social a todos los acusados y condenados. Bufete del doctor Rafael Arango. Campanario 306 esquina Neptuno.

SOLICITO ABOGADO, INGENIERO, agente industrial, comercial, aduana, seguro, corredor, que deseen tener oficina individualmente privada. Salón de espera, telefonista, etc. Módica cuota. Cuba 21-A, Teléfono M-6961.

SE OFRECEN

CRIADAS-CRIADOS

SE DESEA COLOCAR UNA MUCHAcha para limpiar y cocinar, no duerme en la colocación, tiene referencias. Sueldo no menos de quince pesos; no se coloca. Teléf. I-7371.

DESEA COLOCARSE UN BUEN SIRviente muy práctico en todo servicio doméstico, tiene buenas referencias. Informan Teléfono F-5971.

SE DESEA COLOCAR UN CRIADO español, en casa particular, sirve bien a la rusa, sabe hacer cocteles y tiene referencias y cartas de recomendaciones. Teléfono M-4384.

SOLICITA TRABAJO DE CRIADO, entiende de cocinero, tiene recomendación español de mediana edad. Teléfono FO-3464.

SE DESEA COLOCAR UNA ESPAñola de mediana edad para criada de mano, de cuartos o manejadora; tiene buenas referencias. Informan Teléfono F-6411.

DESEA COLOCARSE UNA BUENA criada de mano o para cuarto, blanca joven con buena referencia, sabe servir la mesa a la rusa, es fina y de buena presencia; preguntar por Mercedes, Teléfono M-3339.

SE DESEA COLOCAR JOVEN DEL país para criada de cuartos o comedor, tiene referencias. Teléf. F-6014

SE DESEA COLOCAR UNA CRIADA buena para cuartos o para manejadora, tiene buenas referencias de las casas que ha trabajado; para informes Teléfono M-4698.

SE DESEA COLOCAR UNA JOVEN blanca para criada de mano; mínimo sueldo 15 pesos; tiene recomendación. Informes en el F-6282.

SE OFRECE DE CRIADA DE MANO cuarto o manejadora, excelente sirvienta; tiene referencias y es apta para todo y consciente de sus obligaciones. Va a cualquier parte. Teléfono F-3141.

SE DESEA COLOCAR BUEN CRIAdo de manos joven, honrado y trabajador, con buenas referencias donde ha trabajado en las mejores casas Telf. F-4366.

SE OFRECE A CASA DE FAMILIA peninsular práctico en todo lo que requiere un servicio fino y esmerado, plancha ropa de caballero, sabe hacer toda clase de cocteles, no le importa salir al campo, magníficas referencias de familias distinguidas. M-4157.

DESEA COLOCARSE JOVEN ESPAñola para criada de manos, es formal y cumplidora tiene referencias Informan U-5470.

SE DESEA COLOCAR UNA JOVEN española para cuartos o comedor tiene referencias, menos 17 pesos no se coloca. Telf. M-2871.

DESEA COLOCARSE UNA JOVEN española para criada de mano o cuartos, sabe lavar ropa fina, tiene buenas referencias. Teléfono I-7320.

SE DESEA COLOCAR UNA MUCHAcha española de criada de manos es formal y trabajadora y sabe cumpliar con su obligación. Sueldo $15 en adelante. M-2304.

SE OFRECE JOVEN ESPAÑOL DE criado de manos con referencias o de encargado de casa de apartamentos con garantía. Informan al Telf M-3339. Santiago.

SE DESEA COLOCAR UNA MUCHAcha española para cuartos o comedor; tiene buenas referencias y buena presencia, que sea casa de moralidad; sabe trabajar. F-6373.

UN JOVEN ESPAÑOL DESEA COLOcarse de criado de manos u otros quehaceres de casa particular. Es práctico en el servicio doméstico, tiene buenas referencias de familias conocidas. Telf. U-6436.

DESEA COLOCARSE MUCHACHA fina para cuartos o manejadora, sabe coser, es limpia y honrada. Prefiere la Habana. Teléfono M-9506.

SE DESEA COLOCAR UNA ESPAñola para cuartos o comedor, es muy trabajadora y muy formal, tiene referencias; prefiere el Vedado. Teléfono F-6189.

SE OFRECE PARA CRIADA DE MAno o hacer guardia de noche española de mediana edad, buena presencia, honrado y trabajador, con referencias. Teléfono A-6461.

DESEA COLOCARSE UNA JOVEN española para cuartos, sabe coser bien o para atender señora sola, tiene buenas referencias. Teléf. M-6565.

SE DESEA COLOCAR UN ESPAÑOL de criado de mano en casa particular, tiene referencias; sabe cumplir con su obligación no tiene pretensiones de ninguna índole. Informan Teléfono A-8642.

SE OFRECE UNA MUCHACHA FORmal para limpiar o manejar; sueldo de 12 a 15 pesos; tiene referencias. Llamen al Teléfono M-4155.

SE OFRECE UN MAGNIFICO CRIAdo español para casa de familia, hace toda clase de cocteles, plancha ropa de Caballero, conoce todo lo que requiere un servicio fino, ha estado 10 años en una casa, tiene inmejorables referencias, para más informes Telf. A-9795.

SE DESEA COLOCAR UNA BUENA criada de mano y una manejadora ambas con referencias. F-3164.

DESEA COLOCARSE UNA JOVEN del campo, blanca, de criada de manos o cuartos, muy trabajadora y limpia con referencias de la última casa que trabajó, buena presencia, Teléfono F-6251.

SE OFRECEN

118 CRIADAS-CRIADOS

DESEA COLOCARSE UNA JOVEN española para criada de Cuartos o comedor. Telf. X-1270.

SE OFRECE UNA CRIADA DE COlor de buena presencia o para lavar en la casa sin pretensiones de sueldo Informes F-3921.

SE DESEA COLOCAR UNA JOVEN española para criada de comedor o de cuartos. tiene quien la recomiende Informes Telf. F-6078.

SE OFRECE UNA CRIADA BLANca de buena presencia o para manejadora, sabe servir a la rusa y con buena referencia. Informes Telf. F-3921.

SE DESEA COLOCAR UNA ESPAÑOla de criada de mano tiene referencias y sabe cumplir con su obligación. Telfs. M-4015 y M-9675.

SE DESEA COLOCAR UN CRIADO de comedor español, sabe servir a la rusa, hace cocteles y ponches de todas clases; es competente; sabe planchar ropa de caballero, tiene referencias de casas conocidas del Vedado y Miramar. Teléfono F-2606.

SE OFRECE UN BUEN CRIADO DE mano para jardinero o fregador con muy buenas referencias, también trabaja de ayudante de cocina; no tiene pretensiones. Informan: F-3031.

SE OFRECE UNA MAGNIFICA criada de mano o para manejar con referencias de años, también trabaja de cuartos o comedor. Informan Teléfonos F-3031 y F-2067.

OFRECESE JOVEN BLANCA DEL país, presentable, con buenas referencias, como criada de manos, comedor o manejadora, siendo cariñosa con los niños; lava ropa fina. Informan FO-1077.

CRIADO DE MANO SE OFRECE ESpañol práctico en todo servicio y con referencias de buenas casas, va al campo si se ofrece y es formal. Informan teléfono M-9596 Tintorería.

SE OFRECE MUCHACHA FINA, ESpañola, para cuartos y costura, o para atender una señora. Ha trabajado en casas de distinguidas y ricas familias y con buenas recomendaciones. Informes: A5-2891

119 COCINERAS-COCINEROS

SE DESEA COLOCAR BUENA COcinera sin pretensiones; sale fuera y tiene referencias; otra para cocinar y limpiar a matrimonio. F-3164.

SE OFRECE UN COCINERO REPOStero español de mediana edad sin pretensiones, casa particular o comercio; cocina española, francesa, americana; hace toda clase pastelería y repostería; es económico en la cocina; sale al campo, con referencias. Teléfono U-6763. Virtudes y Belascoaín. Bodega.

SE DESEA COLOCAR UN BUEN COcinero repostero, lo mismo en casa particular que en el comercio; tiene referencias. Sale al campo; llame Teléfono U-3731. Preguntar por Pedro.

COCINERO REPOSTERO ESPAÑOL, 30 años de edad, sin pretensiones, desea casa particular; sabe hacer toda clase de comidas, dulces y helados y hacer plaza. Ha estado cuatro años en casa del Dr. Claudio Mendoza y dos con el Dr. Bustamante. Informan: Maloja 72. Teléfono M-9596.

SE DESEA COLOCAR JOVEN ESPAñola para cocinera; cocina a la criolla, española, hace dulces; lleva tiempo en el país; desea casa de moralidad; tiene referencias. A-8102.

SE OFRECE UN BUEN COCINERO repostero chino joven, cocina criolla, española y americana; tiene muchos años práctica en la cocina; bien limpio con buenas referencias. Informan Teléfono M-4568.

UNA SEÑORA DE COLOR, DEL campo, desea colocarse de cocinera; no duerme en la colocación. Informes Teléfono U-2892.

DESEA COLOCARSE COCINERA ESpañola, sabe de repostería, es formal y cumplidora, tiene referencias. Empedrado No. 10. Habitación No. 9. Teléfono M-4645.

DESEA COLOCARSE UN COCINERO joven chino para casa particular. Informan: M-6865. José Antonio Font.

SE OFRECE ESPAÑOLA PARA COcinar y limpiar a un matrimonio o corta familia; sabe cumplir con su deber; duerme en la colocación. Teléfono M-2183.

DESEA COLOCARSE ESPAÑOLA DE mediana edad, para cocinar y limpiar, matrimonio solo o corta familia; cocina de todo, entiende de repostería; tiene referencias. U-3051.

OFRECESE UN JOVEN ASIATICO, gran cocinero y dulcero con buena recomendación; sabe cocinar a la criolla, española y americana y a la francesa; desea colocarse casa particular. Informan: San Nicolás No. 417 altos esquina San José. Teléf. A-6266 por Pancho Li.

SE OFRECE UN COCINERO ASIAtico, conoce cocina española y criolla y repostería, muy limpio siempre y trabaja en casa particular y para el campo. Informan llamar Luis Lay. Teléfono M-5236. San José y San Nicolás 401.

UNA SEÑORA INGLESA SOLICITA una trabajo de cocinera o lavandera, durmiendo afuera, hace platos a la cubana o a la americana. F-5640.

SE OFRECE UNA COCINERA DE COlor o para manejadora y con buenas referencias y sin pretensiones de sueldo. Informes F-3921.

DESEA COLOCARSE COCINERA DE mediana edad. Sabe cumplir con su obligación, española, M-2183. María.

COCINERA ESPAÑOLA DESEA COlocarse, tiene buenas referencias. Informan F-4541.

SE DESEA COLOCAR UNA MESTIZA para cocinar sólo. tiene referencias, buen sueldo, le da lo mismo dormir que no U-2808.

SE OFRECE COCINERA BLANCA O para criada de cuartos o para manejadora con buena presencia y saludable, buenas referencias. Informes: F-3921.

SE DESEA COLOCAR UNA ESPAñola para cocinar, sabe cocinar bien Tiene referencias y no hace desayuno. Sueldo de 20 a 25 pesos. Informan FO-3127.

SE OFRECE ESPLENDIDA COCINEra, tiene referencias, sin mayores pretensiones, es apta para todo y consciente de sus obligaciones. Va a los repartos. Teléfono F-3141.

DESEA COLOCARSE UNA ESPAÑOla para cocinar y limpiar. Es trabajadora y formal, duerme en la colocación. Sabe hacer dulce. Tiene referencias. F-6045.

SE OFRECE UNA ESPAÑOLA DE mediana edad para cocinar o limpiar y dormir fuera. Telf. F-5859.

SE DESEA COLOCAR UNA MAGNIfica cocinera repostera española, sabe hacer toda clase de dulces para cocinar y limpiar con una jovencita para ayudar a los quehaceres de la casa, se colocan juntas, buen sueldo. M-5154. M-4292.

SE DESEA COLOCAR UNA JOVEN española para cocinar y limpiar para corta familia. Duerme en la colocación. sueldo 18 pesos, sale a las afueras si pagan viajes. M-1792.

DESEA COLOCARSE UNA BUENA cocinera ayuda a la limpieza y tiene referencias. También aceptaría de criada, duerme o no en la colocación. M-3339.

SE OFRECE UNA MUCHACHA PAra cocinar y ayudar a limpiar es muy limpia y cumplidora de su deber ,tiene muy buenas referencias M-9436.

ESPAÑOLA DE 34 AÑOS SE COLOca de cocinera o para matrimonio solo, lo hace todo, es moral, tiene buenas referencias. También cuida enfermos. Telf. A5-1922.

SE OFRECE UNA BUENA COCINEra de color para cocinar solo o cocinar, limpiar; también trabaja de criada; tiene referencias de años. Informes: F-3031 y F-2067.

SE OFRECE SEÑORA DE MEDIANA edad para corta familia o matrimonio solo, para cocinar y limpiar, tiene referencias, sabe su obligación. duerme en la colocación o fuera. I-5658.

SE OFRECEN

119 COCINERAS-COCINEROS

SE OFRECE MUCHACHA DE COLOR para cocinera; cocina bien o para criada, duerme en la colocación. Sra. Rodríguez. Teléfono I-3552.

COCINERA ESPAÑOLA SE OFRECE muy práctica en la cocina y en repostería o también para matrimonio solo o corta familia, es muy trabajadora y tiene buenas referencias. Teléfono U-5901.

SE OFRECE COCINERA REPOSTEra, con buena práctica en el oficio y buenos informes; cocina española y a la criolla, va a los repartos, desea familia buena moralidad. Informes: Calle 2 y 27. Teléfono F-6165.

SE DESEA COLOCAR UNA JOVEN española cocinera repostera; va al campo; tiene buenas referencias. Obispo 67, esquina a Habana.

SE OFRECE UNA MUCHACHA DE color, para cocinar; no le importa hacer alguna limpieza; llamen al teléfono F-4282; duerme fuera.

DESEA COLOCARSE UNA BUENA cocinera repostera de color, cocina de todo. Habla inglés, para casa de huéspedes o para particular. Tiene referencias. También la casa de caballero solo. Informan Teléf. FO-1212.

DESEA COLOCARSE UNA SEÑORA española en casa corta familia para cocinar y limpiar; buenas referencias. Informan U-6609.

DESEA COLOCARSE UNA ESPAÑOla para cocinar y limpiar a corta familia es formal y cumpuldora. No menos de $20. U-5470.

OFRECESE JOVEN PRESENTABLE parda, con inmejorables referencias, para cocinera o criada separadamente. También trabajo general a matrimonio solo. Prefiere Repartos. Duerme o no. $13 adelante. Informes Teléfono FO-2015.

DESEA COLOCARSE UNA COCINEra con referencias, también es criada y manejadora, va a los repartos también. Teléfono F1-7212.

SE DESEA COLOCAR UNA SEÑORA blanca de mediana edad para cocinera, cocina de todo con referencia de las casas donde ha trabajado. F-2975.

SE OFRECE EXCELENTE COCINEro repostero madrileño para casa particular, comercio o clínica. Cocina francesa, americana, española, tiene intachables referencias de familias conocidas, para más informes Teléfono: A9795.

DESEA COLOCARSE CHINO DE COcinero y repostero; casa particular; cocina a la criolla, española, americana; tiene muy buenas referencias y va al campo. Informan: Zanja No. 60 tercer piso. Preguntar por José Jo Telf. M-4339.

UN EXPERTO COCINERO REPOSTEro, joven chino, serio y formal, sabe cocinar americana, criolla y española, desea casa particular. Buenas referencias. Calle Acosta 35. Telf M-8429.

COCINERA EXTRANJERA BLANCA, desea colocarse para cocinar y limpiar o sólo para cocinar; cocina criolla y americana. Referencias. Teléfono M-3339

BUEN COCINERO Y REPOSTERO joven chino desa colocarse casa particular; cocina a la criolla y esppañola, muy limpio, tiene referencias y sin pretensiones. Informan M-4859 por José Lim.

UN EXPERTO COCINERO REPOStero joven chino serio y formal sabe cocinar a la criolla, americana y española, bien limpio y cumplidor desea colocarse en casa particular con buenas referencias, desea dormir en la colocación. Telf. A-9131.

120 MANEJADORAS

ENGLISH SPEAKING WOMAN would like to work as nurse with cuban or american knows hou to sew. Very carefuly and willing. FO-2727. Best references.

SE DESEA COLOCAR UNA SEÑORA del interior para manejar o limpiar, tiene quien la recomiende. Teléfono F-6018.

SE OFRECE UNA MUCHACHA BLANca para manejadora. joven. Tiene referencias. Informan Telf I-4544.

ENGLISH SPEAKING GIRL DESIRE position as nurse city or country has references with good salary please call A-9356 from 10 to 12 or 2 to 4 ask for María.

DESEA COLOCARSE UNA MUCHAcha blanca para manejadora, es del campo. Informan. Telf. F-6821.

123 COSTURERAS-MODISTAS

MODISTA ESPAÑOLA CON PRACTIca en corte y costura se ofrece para casa particular con referencias. Galiano 311. Telf. A-8358 y U-5969.

SE OFRECE MUCHACHA EMPAStar, dobladillar y dobladillo de ribete. Da referencias de los lugares donde ha trabajado. Trabaja toda clase de línea en calzado. Lo mismo pa la Habana que para el interior. Villegas 513 entre Muralla y Tte. Rey. María Ferreiro.

124 LAVANDERAS-LAVANDEROS

EXCELENTE LAVANDERA DE COlor, ofrécese para lavar en casa particular o fuera, experta en ropa fina, también como criada de mano o cuartos; entiende el inglés. Informan Teléfono FO-1077.

UN CHINO DESEA COLOCARSE para lavar en casa particular o cocinar, llamen al teléfono U-6989 preguntar por Luis Chang, Dragones y Campanario.

125 CHOFERES

DESEA COLOCARSE CHAUFFEUR mecánico para particular buenas referencias de donde trabajó. Telf I-5130.

SE DESEA COLOCAR UN CHOFER en casa particular, maneja toda clase de máquinas y es cumplidor en el trabajo; tiene referencias de las casas donde ha trabajado por más de 20 años. Teléfono F-6189.

CHOFER ESPAÑOL SE OFRECE para casa particular, cumplidor y con inmejorables referencias. Teléfono F-2332.

PARA JARDINERO, PINCHE DE cocina o ayuda en general, ofrécese persona de mediana edad, de respeto e inmejorables referencias. Es buen jardinero; duerme colocación y no tiene pretensiones. Informes: FO-1077 y FO-2015.

SE OFRECE CHOFER ESPAÑOL SIN pretensiones con más de 20 años de práctica para casa particular, tiene inmejorables referencias y recomendaciones de casa donde prestó servicios por muchos años; entiende de mecánica. Informan: F-2133. F-6062.

AVISO IMPORTANTE

Si usted tiene automóvil y aprecia su vida, hágase de un chofer competente que le ofrece «Motor Club de Cuba», Sociedad de Beneficencia, C. número 160, Vedado. Telf. F-5315.

129 OFICINISTAS

SEÑORITA JOVEN, DESEA ENCONtrar oficina o cosa análoga, buena letra, contabilidad y mecanografía. Con referencias y sin pretensiones. Teresa U-2149.

EXPERTO TAQUIGRAFO EN INglés y español, corresponsal, traductor, contador, larga experiencia y práctica en oficinas, solicita empleo permanente, o por horas. Sueldo moderado. Telf. A-7549.

131 OFERTAS VARIAS

UN MATRIMONIO SIN NIÑOS DEsea ser encargado de una casa que no sea fuera de la Habana. Tiene buenas referencias. Informes Telf. A-9937. Industria 157.

MATRIMONIO ESPAÑOL SIN NIños busca casa de encargado tiene muchos años de práctica, buenas referencias en la misma una señora se ofrece para hacer limpieza por horas. Informan Reina 19 antiguo, busquen el cuarto No. 8.

M.E.C.D. 2016

EL CONSEJO DE MINISTROS DE INGLATERRA TRATARA HOY DE LA DEMANDA DEL CANCILLER HITLER SOBRE DEVOLUCION DE LAS COLONIAS ALEMANAS

El sistema político de Estados Unidos, objeto de elogios

Walter Lippman dice que permite a los adversarios continuar siendo amigos

NEW YORK, oct. 25. (Exclusivo).- Walter Lippman, comentarista del «Herald Tribune», elogia hoy el sistema político americano que permite a los candidatos elogiarse mutuamente sin que haya puntos de importancia que distinga a un partido del otro.

Dice que cualesquiera que sean los resultados de las elecciones, los americanos quedan amigos y nadie duda del adversario político, porque no se discuten aquí ideologías, sino la bondad o falta de ella de los candidatos.

«La democracia sólo puede vivir si el sentido de unión nación es superior al de la división partidarista», dice.

En la campaña política actual el fiscal Thomas E. Dewey, candidato gubernamental republicano, tiene palabras de encomio para su rival, el gobernador Lehman, candidato demócrata.

Dewey, sin embargo, fustigó hoy en sus discursos a la maquinaria política demócrata, porque se ha ligado con caracteres notorios del hampa y ejerce un monopolio político que impide el gobierno honrado.

Refiriéndose específicamente al monopolio en Albany, acusó a los tres hermanos O'Connel de ser caciques fuera de ley y dijo que los tres están íntimamente ligados con los hampones más notorios del estado. «El gobernador Lehman es un hombre honrado... pero ningún gobernador demócrata puede librarse de la influencia falta del monopolio político», dijo Dewey.

En su artículo, Lippman dice que la resurrección del partido republicano es deseable bajo todo punto de vista porque con una minoría fuerte el Gobierno está sujeto a los niveles de la oposición.

LISBOA, octubre 25. (AP).— La Compañía Nacional de Navegación anunció esta tarde que el vapor «Lourenzo Marques» que había encallado por causa de la niebla en Tarrafal, se halla nuevamente a flote y ha proseguido la navegación hacia este puerto.

Memel se verá libre de la situación que existe hace 2 años

Tendrá mayor libertad de la que disfrutaba bajo el régimen autónomo lituano

KAUNAS, Lituania, octubre 25. (AP.)—La población de Memel, en su gran mayoría alemana, apoyada moralmente por el Reich, parece gozar desde hoy una libertad mayor de la que ha tenido bajo el régimen semi-autónomo de Lituania.

El territorio de Memel, de 1,099 millas cuadradas, y una población de 152.000 habitantes, fué separado de Alemania por el tratado de Versalles y entregado a Lituania en 1923. Desde entonces no ha sido más que un venero de conflictos políticos.

Los éxitos alcanzados por las minorías alemanas en otros países estimuló a los memelandeses, quienes se opusieron a la proyectada prórroga del estado de emergencia, que dura doce años en el país, y como resultado de esa oposición los proyectos fueron alterados «en cuanto a forma y sustancia» por una comisión especial parlamentaria.

La naturaleza exacta de los cambios que se han introducido en los proyectos no se ha divulgado, pero se espera que estos sean aprobados pronto y que las modificaciones satisfagan a los lituanos, a los alemanes y a los memelandeses.

HOY COMIENZAN LAS TROPAS INGLESAS LAS OPERACIONES MILITARES PARA LIBRAR A JAFFA DE FOCOS REBELDES

Judíos y árabes hacen preparativos para discutir sus problemas con la Gran Bretaña en busca de un arreglo

El jefe de las tropas británicas en Palestina ha confirmado las sentencias de muerte dictadas contra varios jefes árabes. Para asegurar los correos, el transporte se efectúa en avión

JERUSALEN, Palestina, octubre 25. (Havas).—El problema de Palestina ha entrado en una fase activa de negociaciones, que parecen ser el preludio de la solución que al fin le dará el Gobierno británico. Tanto los elementos árabes como los judíos están haciendo un postrer esfuerzo para obtener una solución conciliadora, que satisfaga el máximo posible de reivindicaciones.

El Ejecutivo Sionista de Jerusalén ha convocado para el 11 de noviembre próximo, en Londres, al Gran Consejo de Acción Sionista, para que fije la actitud futura de los hebreos en la evolución del conflicto árabe-judío. Por su parte el Congreso Pan-Islamico celebrado en El Cairo resolvió q. una delegación de cinco de sus miembros se dirigiera inmediatamente a la capital de Inglaterra, para someter a las autoridades del Ministerio de las Colonias las reivindicaciones ya aprobadas por el Gran Mufti Hadj Amine Hussein, el líder iraquiano Noury Pachá, y el Ministro de Estado del Iraq, Tuffik Soueidi.

El presidente de la Cámara siria, Fares Bey Ehoury, interrogado sobre el mandato que lleva a Londres la delegación árabe de que forma parte, declaró que entre las proposiciones que serán hechas al Gobierno inglés, figura la constitución de un régimen en el que estarán representados proporcionalmente los diferentes elementos que forman actualmente la población de Palestina. Se demandará igualmente, dijo el líder sirio, la suspensión provisional de la inmigración judía en Tierra Santa, mientras duren las negociaciones.

Condenados a muerte varios terroristas árabes

JERUSALEN, Palestina, octubre 25. (Havas).—Un Consejo de Guerra condenó hoy a muerte a un terrorista árabe, oriundo de Egipto. El general Heining, comandante en jefe de las tropas británicas en Palestina, confirmó también hoy las sentencias capitales dictadas contra cuatro rebeldes complicados en un asesinato, en Tiberiades.

En las últimas 24 horas ha habido en diferentes regiones del país varias tentativas de ataque contra el aeropuerto de Lydda y de sabotages, especialmente el incendio de una fábrica de cirios y la destrucción de un puente cerca de Jenin. Los jefes militares han impuesto multas colectivas que representan unas mil libras esterlinas (4.000 pesos).

Para asegurar los correos, se ha dispuesto que las balijas sean transportadas en aeroplanos entre Amman (Transjordania) y Jerusalén.

Hoy inician las operaciones militares en Jaffa

JAFFA, Palestina, octubre 25. (Havas).—Las autoridades militares británicas han decidido iniciar las operaciones de depuración por la región de Jaffa. Como primer paso, hoy ordenaron la evacuación de Soukshi para mañana, miércoles. Ya hoy comenzó el movimiento de los destacamentos contra los elementos rebeldes ocultos en la población, participando en la obra dos batallones de infantería, del Royal West Kent, y otro de fusileros irlandeses, así como trescientos marinos de la escuadra inglesa estacionada en el puerto de Jaffa.

EL GOBIERNO ENVIARA CONVICTOS A LA ISLA DEL DIABLO

PARIS, octubre 25. (AP).—El periódico «Paris Midi», dice hoy que el gobierno del primer ministro Daladier ha decidido revivir la práctica de enviar convictos a la Isla del Diablo.

Dicha práctica fué abolida por León Blum en mayo de 1936 y desde entonces no ha vuelto a utilizarse, pero ahora se anuncia que a partir del 20 de noviembre próximo el buque-prisión «La Martiniere» transportará presos desde San Lázaro en jaulas de hierro a la famosa Isla del Diablo.

Armand Andrieu, director de la penitenciaría francesa en tiempos de Blum declaró públicamente que la prisión de la Guayana «era centro de abominable corrupción y que no era posible una labor de redención en un clima infernal».

UN PILOTO Y SU PASAJERO ESCAPAN DE UN AVION INCENDIADO

Mientras el piloto Richard Schnakenberg enseñaba a su discípulo Edward Abijan a dar volteretas en el aire, se declaró un incendio en el aparato. El aterrizaje forzoso tuvo lugar en un campo de golf cerca de Westbury, Nueva York, y los dos aviadores escaparon con ligeras lesiones. El avión fué destruído por las llamas. (Foto Acme-Editors Press).

Pide el Fuehrer la devolución de todas las colonias que poseía el Reich, o entrega de otras iguales

Como el problema de la devolución de las colonias es aún algo incierto, es posible que el consejo de hoy sólo estudie la manera de poner en vigor el convenio anglo-italiano

LONDRES, octubre 25. (AP.)—Se tiene entendido que los ministros británicos han decidido tratar mañana en el consejo convocado por Neville Chamberlaín de las reclamaciones que hace Alemania de sus colonias al mismo tiempo que se ocupará de los medios para poner en vigor el pacto anglo-italiano de Marzo.

La devolución de todas las colonias africanas que poseía Alemania antes de la guerra, con un total de 1,031,839 millas cuadradas, o la cesión de otros territorios africanos de igual extensión, es lo que reclama el Fuehrer Canciller Hitler.

Tan cierto se da que el problema colonial alemán será estudiado por el gobierno del primer ministro Neville Chamberlaín que el ministro de Defensa de Suráfrica, Oscar Pirow, ha llegado a Lisboa, para sondear la opinión portuguesa acerca del particular de las demandas alemanas antes de venir a Londres.

Pirow dijo que también hará una visita a Berlín en breve para tratar del problema colonial. La Unión de Suráfrica se muestra intensamente preocupada por la agitación colonial alemana debido al hecho de que posee el mandato sobre las colonias germanas.

Extraoficialmente se dice que las demandas alemanas fueron formuladas recientemente por el feldmariscal Hermann Wilhelm Goering al Marqués de Londonderry, líder conservador inglés. Prominentes funcionarios nacional-socialistas también las han trasmitido a Sir Neville Henderson. Embajador de la Gran Bretaña en Berlín, antes de que viniera a Inglaterra la semana pasada a pasar unas vacaciones.

Alemania, sin embargo, no ha hecho demandas específicas sobre las cuales pudieran hacerse las negociaciones entre Londres y Berlín.

De esa forma el consejo de ministros inglés se ve en la necesidad de tratar del asunto sin saber lo que desea Hitler.

En los centros informados se dice que la visita del ministro de Defensa Pirrow es muy significativa a este respecto puesto que durante su estancia en Berlín tratará de conocer exactamente hasta donde tendrían que llegar las potencias coloniales para satisfacer al Fuehrer.

Portugal, donde Pirrow está pasando cinco días, se encuentra envuelto en el problema por la razón de que la colonia portuguesa de Angola, adyacente al Africa del Sudoeste tiene una gran población alemana. Además, Mozambique, otra colonia portuguesa en el Africa del Sudeste, ganó un pedazo de la que fué colonia alemania de Tangañika, pasando el resto a la Gran Bretaña.

En los centros extraoficiales se dice que el problema colonial anglo-alemán puede solucionarse dando a Alemania la Angola así como parte del adyacente Congo belga en vez de los territorios de mandato británicos o franceses.

Como quiera que el problema de las colonias es todavía tan incierto, es probable que el consejo de ministros dedique su atención al deseo del primer ministro Chamberlaín de poner en vigor el pacto anglo-italiano.

También en la agenda para el consejo de mañana figura la creación de un ministerio o un comité para coordinar los suministros del rearme así como la forma que se dará al proyectado servicio.

SUIZA QUIERE MANTENER SU INDEPENDENCIA EN EL ASPECTO ECONOMICO

GINEBRA, octubre 25. (Havas).—«No tenemos el menor interés en unirnos a un bloque económico cuya solidez financiera es muy relativa», dice hoy el Journal de Geneve, contestando el artículo de la revista económica alemana Deutsche Volkwirth, preconizando recientemente que Suiza entrase en la órbita de la economía alemana.

El Journal de Geneve pide, por el contrario, que se refuerce los lazos con los países de economía liberal. Otro diario helvético, Le Tribune de Geneve, manifiesta a su vez que es parte esencial del interés suizo comprarle y venderle al mundo entero, y mantener relaciones con todos aquellos que nos correspondan cortés y amistosamente, «o en una palabra: defender siempre nuestra libertad integral».

CHECOESLOVAQUIA RECHAZO LAS DEMANDAS HUNGARAS

El Duque de Kent, será el Gobernador Gral. de Australia

El Ministro de Defensa de Africa del Sur llegó ayer a Lisboa para conferenciar

LONDRES, octubre 25. United Press.)—Esta noche se anunció oficialmente que el duque de Kent, el menor de los hermanos del rey Jorge, ha sido nombrado gobernador general de Australia, para suceder en el cargo a Lord Gowrie, quien termina su período en noviembre del año 1939. Antes de esa fecha el duque, acompañado de su esposa, la que de soltera fué princesa Marina de Grecia, y de sus hijos, los príncipes Eduardo y Alejandra, se dirigirá a Camberra, para tomar posesión.

En la nota oficial dada en el palacio de Buckingham se dice que Lord Gowrie comunicó al rey el deseo de ser relevado en el gobierno general de Australia, accediendo a ello el monarca, y designando para sustituir al dimisionario, a Su Alteza Real el duque de Kent. Este será el primer miembro vivo de la familia real que desempeña un gobierno general. El período usual de este es de cinco años, pero se tiene entendido que el duque de Kent no permanecerá tanto tiempo en Australia, y regresará a Inglaterra a los dos o tres años, debido principalmente a que sólo queda en ésta el duque de Gloucester para auxiliar al rey Jorge VI en las funciones regias.

Llegó a Lisboa el Ministro de Defensa de la Unión Surafricana para conferenciar con el gobierno

LISBOA, octubre 25. (AP.) — Oswaldo Pirow, Ministro de Defensa de la Unión Surafricana, llegó hoy a esta capital para celebrar conferencias con los funcionarios del gobierno portugués, creyéndose en los centros diplomáticos que las entrevistas están relacionadas con las aspiraciones manifestadas reiteradas veces por Alemania de que se le devuelvan las colonias que le fueron arrebatadas a raíz de la guerra.

Las autoridades lusitanas se muestran reservadas acerca del propósito de la visita de Pirow, quien desde esta capital seguirá viaje a Londres y más tarde a Berlín.

El Gobierno de Praga no accede a la sugestión hecha por Hungría de que el asunto sea sometido a arbitraje

Mientras el pueblo húngaro clama por la ocupación de los territorios checoeslovacos, sin esperar a otras gestiones, el gobierno se muestra prudente en espera de la solución

PRAGA, octubre 25. (AP).—Esta noche se anunció que el gobierno de Checoeslovaquia ha acordado rechazar las últimas peticiones territoriales hechas por Hungría sin cerrar la puerta a la continuación de las negociaciones.

Un lacónico comunicado que se dió a la prensa después de la reunión que celebraron los tres gobiernos—el nacional y los autónomos de Eslovaquia y Rutenia— se dice que «se han establecido las bases para nuevas negociaciones».

En los círculos diplomáticos bien informados se tiene entendido, sin embargo, que Checoeslovaquia ha decidido por lo menos los tres puntos siguientes:

Primero: Rechazar la sugestión que hace Hungría de un plebiscito en las regiones de población mixta.

Segundo: Rechazar la proposición húngara consistente en que el plebiscito sea sometido al arbitraje de Alemania, Italia y Polonia.

Tercero: Mantener en firme el acuerdo de Munich y que toda cesión de territorio depende de la aprobación de las cuatro potencias que formaron parte de la conferencia.

El pueblo húngaro pide la ocupación de los territorios checoeslovacos

BUDAPEST, octubre 25. (AP).—El pueblo húngaro espera con impaciencia esta noche la respuesta de Checoeslovaquia a la nota conteniendo las últimas demandas del gobierno de Budapest.

En los mítines celebrados hoy en distintos lugares del país lo mismo que en los telegramas que se han enviado al Primer Ministro se recomienda al gobierno que comience la ocupación de los territorios que Checoeslovaquia se ha mostrado dispuesta a entregar —unas 3,800 millas cuadradas— sin esperar al cumplimiento de las otras demandas.

Mientras el pueblo húngaro clama por la inmediata ocupación del territorio con mayoría húngara, en los centros gubernamentales se alega que eso es más fácil de decir que de hacer.

Las noticias que llegan de la frontera de Checoeslovaquia dan cuenta de que centenares de miles de soldados checos están todavía en las fortificaciones y que, salvo pequeñas excepciones, mantienen cerrada la frontera con Hungría.

Se calcula semioficialmente que 700,000 húngaros y 80,000 personas de otras nacionalidades viven en las regiones no disputadas.

Alemania y Yugoeslavia nombran una comisión comercial encargada de regular el intercambio de productos

BELGRADO, octubre 25. (AP).—Además del tratado comercial de 1934 se ha creado una comisión comercial permanente germano-yugoeslava que comenzará a actuar el dia primero de próximo noviembre.

Por medio de dicha comisión se mantendrá un sistema de Clearing entre Alemania y Yugoeslavia de manera que se correspondan las cifras mutuas de importación y exportación, deduciendo Yugoeslavia el cinco por ciento para el pago de las antiguas deudas alemanas.

Los alemanes se muestran complacidos con el acuerdo y esperan que las relaciones comerciales entre Alemania y Yugoeslavia aumentarán rápidamente. Actualmente excede ya del cincuenta por ciento del total de las importaciones y exportaciones de Yugoeslavia.

Quieren que los judíos defiendan el Canal de Suez

Roosevelt trató ayer con el embajador británico del problema de la Palestina

LONDRES, octubre 25. (AP.) — El comandante Oliver-Lampson, miembro conservador del Parlamento, en un discurso que pronunció en una reunión de la Federación Sionista, recomendó al gobierno que autorice la inmigración de 5.000.000 de judíos a Palestina para que defiendan los intereses de la Gran Bretaña contra las ambiciones de los dictadores.

«Hemos hallado un documento secreto en que se dice que el Canal de Suez debe ser repartido entre Mussolini y Hitler», dijo el comandante a su auditorio.

No dijo, sin embargo, quién había descubierto el documento ni dónde sino que la información procedía de «fuente que le merece entero crédito».

Habló de que cierta potencia puede marchar desde el Norte por Rumanía para apoderarse de los campos de petróleo de la última y del Canal de Suéz.

«Creo que en el ánimo de los presentes no haya la menor duda acerca de esto», dijo refiriéndose a su información.

WASHINGTON, octubre 25. (AP.) El Presidente Roosevelt discutió hoy el problema de la inmigración judía en Palestina con el Embajador británico Sir Ronald Lindsay, pero no se dieron detalles en la Casa Blanca acerca de la entrevista.

El Presidente dijo en una conferencia con los periodistas que la cuestión de Palestina se trató en su conversación con Sir Ronald y que ambos trataron también de la proyectada visita al Canadá del Rey Jorge y de su augusta esposa.

La colonia árabe de Tegucigalpa adopta medidas de represalias contra la Gran Bretaña

TEGUCIGALPA, octubre 25. (AP.) La colonia árabe de esta ciudad, a la que pertenecen muchos dueños de establecimientos al por menor así como la mayoría de los industriales, ha publicado una resolución en la que todos los árabes se comprometen solemnemente.

Primero: a boycotear todos los productos de origen británico.

Segundo: a no realizar más compras de artículos de fabricación inglesa, cancelando las que tengan realizadas.

Esta resolución se recomienda además a todos los árabes del mundo, pidiéndoles que la adopten y cumplan.

El Gobierno italiano ha dispuesto la militarización automática de los organismos en caso de movilización

En la reunión efectuada por el Gran Consejo Fascista, el Duce dió normas directrices para que Italia pueda ganar la gran batalla nacional referente a la autarquía económica

ROMA, octubre 25. (AP).—El gobierno italiano ha dictado una nueva medida encaminada a poner al país en condiciones de hacer la guerra inmediatamente que sea necesaria, consistente en un decreto ley autorizando la militarización de todos los organismos nacionales que sean necesarios «en caso de movilización parcial o total».

La ley se aplica «a las entidades que por su importancia nacional puedan ser utilizadas parcial o completamente por las fuerzas armadas del estado».

La ley autoriza al gobierno para poner al país repentina y legalmente en pie de guerra económicamente al mismo tiempo que militarmente.

Mussolini dió las directrices para que Italia gane la gran batalla.

ROMA, octubre 26 (miércoles). (Havas). A las 10 de la noche del martes comenzó la sesión del Gran Consejo Fascista, bajo la presidencia del Primer Ministro Mussolini, durando hasta las dos y cinco minutos de esta madrugada.

A las dos y media se dió la nota oficial correspondiente, en la que se dice que el jefe del gobierno expuso, por espacio de una hora, y con toda clase de detalles, la situación interior general de Italia. Explicó minuciosamente los resultados obtenidos por el gobierno fascista en los diversos órdenes de la vida nacional, y felicitó a los jefes de los distintos departamentos por la labor realizada, y al mismo tiempo marcó las directrices para que la batalla de la autarquía económica italiana sea una victoria rotunda para la nación. El Duce invitó también a todos sus auxiliares a consagrarse por entero a la formación de la juventud.

En lo que concierne a la cuestión racial, el secretario general del partido, Aquiles Starace, aseguró que éste multiplicará sus esfuerzos con la finalidad de que «la consciencia racista llegue a ser un patrimonio espiritual de todos los italianos».

Nueva sesión del Consejo Pro-Autarquía italiana

ROMA, octubre 25 (Havas.) —La Comisión Suprema Pro-Autarquía se reunió hoy por quinta vez, bajo la presidencia del primer ministro Mussolini. Se discutió los planes para la producción de fosfatos, así como de la resina y del caucho sintéticos. Se tiende a que los 25 productos que entran en la fabricación de los neumáticos de automóviles y similares, sean obtenidos en Italia.

El Duce ordenó que se leyera un informe sobre los progresos realizados en la extracción del carbón en las minas que se está explotando ahora en el país. Se hizo saber que en nueve meses se ha producido en las de Bresa unas 650 mil toneladas, y en las de Cerdeña 370 mil. Se trató posteriormente de los combustibles líquidos y gaseosos, como nafta, alcohol, metano, etc., con los cuales se alimenta actualmente los motores de numerosos automóviles y camiones.

La Comisión volverá a reunirse el miércoles.

Italia rinde homenaje al Japón por su victoria

ROMA, octubre 26 (miércoles.) (Havas) En el comunicado de la reunión del Gran Consejo Fascista se aprueba también una Orden del Día para celebrar la doble victoria del ejército japonés en Cantón y Hancao, y en la cual se dirige también un saludo al Japón «con el cual el pueblo italiano se siente unido por una profunda y sincera solidaridad ideológica, espiritual y política, que ha encontrado expresión concreta en el pacto germano-italo-japonés, de Roma».

El Consejo aprobó también una moción que propone que las cuatro provincias que constituyen Libia pasen a tomar parte del territorio nacional, promulgándose una ley que definirá el nuevo Estatuto de las poblaciones libias.

Se cree que la visita de Ribbentrop a Roma tendrá por objeto armonizar diferencias eu el asunto de Hungría

Por los gobiernos de Alemania y Checoeslovaquia se han dictado ya las primeras medidas relacionadas con la unión aduanera, si bien ésta afecta por ahora sólo al Sudetenland

ROMA, octubre 25. (Havas).—En todos los círculos políticos y diplomáticos ha suscitado esta noche enorme interés el viaje a Roma del Ministro de Estado de Alemania, Joachin Von Ribbentrop. En los centros oficiales se dice que la visita del jefe de la cancillería berlinesa tiene la finalidad de cambiar impresiones con la italiana, sobre el problema húngaro-eslovako, en el cual parece que Alemania e Italia no coinciden completamente.

Italia apoya el proyecto de que la Rutenia sea anexada a Hungría, para que por su territorio se constituya la frontera común húngaro- polaca, pero Alemania ha demostrado poco entusiasmo por ese plan, lo cual parece que no ha gustado mucho en Roma. Posiblemente las dos Potencias harán cuanto les sea posible para demostrar la comunidad perfecta de puntos de vista entre Hungría y Checoeslovaquia. La prensa romana de hoy alude discretamente a la solución demandada por los Gobiernos de Budapest y Varsovia, es decir, la de separar la Rutenia del Territorio checo. ¿Quiere decir eso que Mussolini ha renunciado a apoyar las aspiraciones de Hungría sobre la Rusia sub-carpática o Rutenia? ¿O es que se quiere evitar todo lo que pueda ser interpretado como divergencia entre los dos elementos del Eje Berlín-Roma?

De todas maneras, parece que el contacto entre los Ministros de Estado de ambas potencias es necesario para armonizar la acción diplomática, y en todos los círculos bien informados de esta capital se cree que ese será el gran resultado de las próximas entrevistas entre Von Ribbentrop y el conde Ciano, y posiblemente el mismo Mussolini. No hace mucho que un comentarista oficioso declaró que «no puede haber motivo de desacuerdo entre Roma y Berlín. El eje resistió el Anchluss y la cuestión del Sudeten, y por ello no puede ser afectado por el problema checo-húngaro».

La unión aduanera por ahora sólo afecta al Sudetenland

PRAGA, octubre 25. (AP).—Oficialmente se ha explicado hoy que el texto de la respuesta de Checoeslovaquia a la nota húngara no se publicará hasta que no haya sido enviada a Budapest. En los centros oficiales se dice que la respuesta será entregada mañana al ministro húngaro Wettstein-Westerheimb.

Dícese en los centros oficiales que Checoeslovaquia ha accedido a casi la mitad de las demandas húngaras y que las concesiones se hacen atendiendo a las indicaciones de Berlín.

Hungría en su plan de ayer había abandonado el treinta por ciento de sus demandas originales, también, según indicó oportunamente, merced a la presión de Alemania, Italia y Polonia.

La discusión de las proposiciones húngaras fueron precedidas de un estudio para la construcción de carreteras en el territorio puramente checo sin que ninguna de las nuevas arterias penetre en las áreas alemana o polaca.

Alemania y Checoeslovaquia eliminaron esta noche los derechos arancelarios para el comercio entre la nación checa y la rica zona industrial del Sudeten recientemente absorbido por Alemania.

Aunque el anuncio que ha hecho el gobierno evita el empleo del término «Unión aduanera» parece que esa unión se ha efectuado practicamente en cuanto al Sudetenland se refiere y los observadores predican que ambos gobiernos tomarán nuevas medidas para completar la unión aduanera entre Alemania y Checoeslovaquia.

El primer gesto hacia la eliminación de las barreras aduanales, según dicen los centros gubernamentales, fué hecho por Alemania, que ha dejado de cobrar derechos sobre la materia prima y los productos semiterminados que se llevan desde Checoeslovaquia a las fábricas del Sudeten.

Checoeslovaquia, recíprocamente, ha suspendido también el cobro de derechos para los productos del Sudetenland.

Este acuerdo ha servido para impedir la paralización temporal de algunas industrias, tales como la del calzado, en la que se da el caso de que las fábricas de cierta parte del calzado están en territorio que ha pasado a Alemania y el resto de la elaboración hasta dejar completamente rematado el calzado se encuentra en fábricas que están en territorio checo.

Ambiente favorable a la formación de un tribunal continental para los problemas de esta parte del mundo

El ex-Presidente de Panamá, doctor Alfaro, hizo declaraciones ayer en ese sentido y pidió que en la conferencia de Lima se establezca una Corte Internacional de Justicia americana

WASHINGTON, octubre 25. El doctor Ricardo J. Alfaro, ex Presidente de Panamá, dijo hoy que «existe fuerte ambiente favorable a la creación de un tribunal continental que dirima las controversias entre las naciones del nuevo mundo».

Urgió que en la Conferencia de Lima se establezca una corte interamericana de justicia, que sería «la más augusta expresión de la voluntad de América, de disfrutar una paz fundada en la justicia, de hacer efectivo el principio de la igualdad jurídica de los estados y consolidar el reinado del derecho». Su discurso fué transmitido por onda corta a la América hispana, por la Estación W3XAL de la National Broadcasting Company.

«En el mes de diciembre próximo», dijo, «se reunirá en la ciudad de Lima la octava Conferencia Internacional de Estados Americanos, y entre los temas de mayor trascendencia, en su programa, figura la creación de un tribunal de justicia mediante el cual puedan dirimirse pacíficamente los conflictos que surjan o que existan entre las Naciones del Continente.

«La decisión de discutir este problema es una concreción más del espíritu pacifista del nuevo mundo y de su anhelo tradicional de que las controversias entre estados sean resueltas no por los medios primitivos y bárbaros de la fuerza, sino por los medios civilizados del derecho y de la razón».

Dijo que las manifestaciones oficiales o extraoficiales de objeción al plan de la corte interamericana pueden dividirse en dos partes: la una es de que el proyecto tiende a aislar a América de Europa; la otra es que la corte mundial hace necesario un Tribunal Inter-americano.

«A estas objeciones se pueden oponer réplicas incontrovertibles: la acción regional no estorba ni nulifica la acción universal, sino que, por el contrario, la ayuda. Afianzar la paz y la justicia en un continente es contribuir a ese mismo afianzamiento en el resto del mundo.

«Las repúblicas de América, que son partes en el estatuto de la corte de la Haya, no dejarán de serlo al erigir su Tribunal Inter-continental, porque sus relaciones con los Estados de Europa y Asia pueden hacer necesaria la acción de esa corte en caso de diferencia con uno de esos estados.

«No se trata pues de aislar el hemisferio sino de reforzar en él, mediante la especialización, el funcionamiento de la justicia internacional. Los organismos generales no pueden satisfacer plenamente necesidades especiales. En la generalización tiene que haber cierta suma de superficialidad y deficiencia, que se elimina con la especialización.

«Los problemas de América son especiales y requieren en los jueces que hayan de resolverlos, mentalidad y capacidades especiales. Cierto es que hay jueces americanos en la Corte Mundial, pero también es cierto que constituyen una reducida minoría».

Dijo el doctor Alfaro que en la Conferencia de Buenos Aires, fué aparente que el plan para una Corte Interamericana «no despertó simpatías o interés entre algunas de las grandes potencias de nuestro hemisferio».

«Parece evidente que no todas las repúblicas americanas entraran desde el principio a ser partes en la convención que de vida a la nueva Corte», —agregó,— «pero no es menos evidente que hay una mayoría decidida a convertir en realidad el noble anhelo».

COMENTARIOS DE LA GUERRA

26 DE OCTUBRE DE 1938

Desde Hendaya consignan, dicen, que reina tranquilidad completa en todos los frentes de la Cruzada, pese a los ataques realizados por las tropas nacionalistas contra las posiciones de sus adversarios en el frente de Madrid que, como recordará el lector, ya esto ocurrió hace más de 24 horas, pero, a falta de qué hablar, se recurre a lo del día anterior, o de lo que se dijo en Brunete, o de Belchite, o de Teruel, o de lo que ocurrió a lo largo del meandro del río Ebro, a partir del día 25 de julio y hasta la fecha de iniciarse el contraataque de lo sucedido después; eso que cuente el Mando nacionalistas.

Como no podía faltar este recurso de los lugares, donde, después de una embestida, recibieron la correspondiente respuesta, hoy, en la información a que nos referimos, habla de lo que a juicio de los observadores o técnicos navo-terrestres» han perdido las armas nacionales, en las semanas que llevan haciéndoles retroceder desde la línea que llegaron a dominar al Oeste de Pobla de Masaluca y Villalba de Arcos.

Por qué motivo han retrocedido desde estos lugares hasta las posiciones de la Sierra de Navarrellas, montes de Ascó y las cercanías de la carretera que, desde La Fatarella baja a Venta de Camposines, no comentan en Barcelona, porque no contraproducente, ni siquiera se menciona el pescador de caña que está en la frontera a caza del más leve rumor, aunque éste carezca de sentido.

Salamanca, en su nota oficial, ha batido todos los records de brevedad. El de hoy es de una sola línea y dice el mismo se expresa que no han ocurrido cosas digna de mención, ni siquiera en el aire.

Ampliando el informe oficial de Salamanca, que tanto ayer como hoy no cita para nada los movimientos de la aviación, el de Burgos explica que durante el día y la noche del lunes ha sido batido siete veces el puerto barcelonés que, al parecer, sigue concurrido de buques voluntarios que con su presencia dan motivo para que los hidros dejen caer los encargos que portan.

También este parte de Burgos informa que la lluvia ha continuado en todos los frentes, y de ahí la tranquilidad aparente de los momentos, lo que no evitó que en las líneas del Ebro, las milicias del «gobierno legítimo» desataran una serie de ataques que fueron ahogados en nacer.

Con relación a lo ocurrido en la fecha anterior en el sector de Cienpozuelos, frente de Madrid a Toledo, también Burgos da una pequeña referencia de este asunto y exponemos que ya hemos advertido ayer; la ratificación de líneas llevada a cabo es la continuación de lo que se había hecho hace 10 días entre Borox y La Alameda de la Sagra.

Las agencias de noticias vuelven a mencionar en esta fecha lo ocurrido en estos sectores del Jarama. Tal es el que informa desde Barcelona como el que lo hace desde Madrid están de acuerdo con lo que ayer apuntó Salamanca y hoy amplía Burgos.

Por el contenido de los tres informes observamos que las operaciones que llevó a cabo el Mando nacionalista, han sido desde Cienpozuelos hacia el Sur, y, llegando al punto medio entre Borox y La Alameda de la Sagra, pese a que ayer no se citaba más sector que el de Cienpozuelos.

La carretera que Barcelona menciona hoy en su información, como de Valdomero a la Cuesta de la Reina, más el vértice Espartino, lo sitúa en la carretera de Andalucía; ambos pertenecen a la misma ruta. La carretera que sale de Madrid y cruza por Pinto, tiene desde aquí hasta Valdemoro siete kilómetros de extensión, a partir de Valdemoro y hasta cruzar los dos puentes del Jarama y el río de igual nombre, esta misma calzada tiene un recorrido de 12 kilómetros más. Al salir de Valdemoro y con la dirección citada, en el lugar que se parece marcado el tercer kilómetro, hay un cruce con la carretera que procede de Torrejón de Velasco y sigue a Ciempozuelos. Desde este cuatro caminos hasta el mismo Ciempozuelos, existen cuatro kilómetros de camino. Por lo que ahora se deduce con los informes de ambos bandos en lucha, esta retirada que ha acercado más aún a las tropas nacionalistas a las márgenes del Jarama y sus dos canales, se debió a partir de este cruce de carreteras que dejamos citado y continuó por la parte Este de Seseña, hasta alcanzar por la parte suroeste el sector de Borox y un punto cuatro kilómetros al Sur de este pueblo.

Pese a que ayer desde Barcelona y Hendaya, como de costumbre, gritaban por recuperado el terreno perdido, hoy en la nota de Madrid se confiesa que el vértice de Lecanas ha sido perdido, y los contraataques lanzados contra el mismo han sido inútiles.

Teniendo en cuenta que hace más de año y medio que por estas líneas no se habían desatado ataques de mayor cuantía, no es de extrañar ahora que el «compañero» que ayer informó desde Madrid lo hiciera de manera nerviosa y rarriera a los adjetivos. En la acometida, como suponíamos ayer, fué el arma de caballería y ella ha sido la que en la fase final dió motivo para el porcentaje de millones prisioneros que ayer citó Salamanca en su informe. Cosa que no podía llevarse a cabo si se continuara con la peregrina idea de Don Manuel de convertir los 29 regimientos de caballería que existían en la época de sus reformas, en cuerpos de ciclistas para torneos de cintas.

El Alférez de COMPLEMENTO

PREPARATIVOS NIPONES PARA RETIRARSE DE LA COMISION DE MANDATOS

GINEBRA, octubre 25. (AP).—El Japón, que se abstuvo de concurrir a las sesiones que está celebrando la Comisión de Mandatos de la Liga de las Naciones, se está preparando, según se decía hoy en los círculos de la Liga, para retirarse definitivamente de la Comisión la semana próxima.

En los centros de la Liga se asegura que después que el Japón se retire, el secretario de Relaciones Exteriores de los Estados Unidos, Cordell Hull, pronunciará un discurso desde Washington acerca del tratado americano-japonés de 1921 que cubre los intereses americanos en los territorios que se hallan bajo el mandato del Japón.

El Japón gobierna por mandato de la Liga de las Naciones las islas Carolinas, Marshall y Marina, que pertenecían a Alemania antes de la guerra mundial.

M.E.C.D. 2016

SUPLEMENTO DIARIO EN ROTOGRABADO

DIARIO DE LA MARINA

ACTUALIDAD NACIONAL E INTERNACIONAL

LA HABANA, MIERCOLES, 26 DE OCTUBRE DE 1938

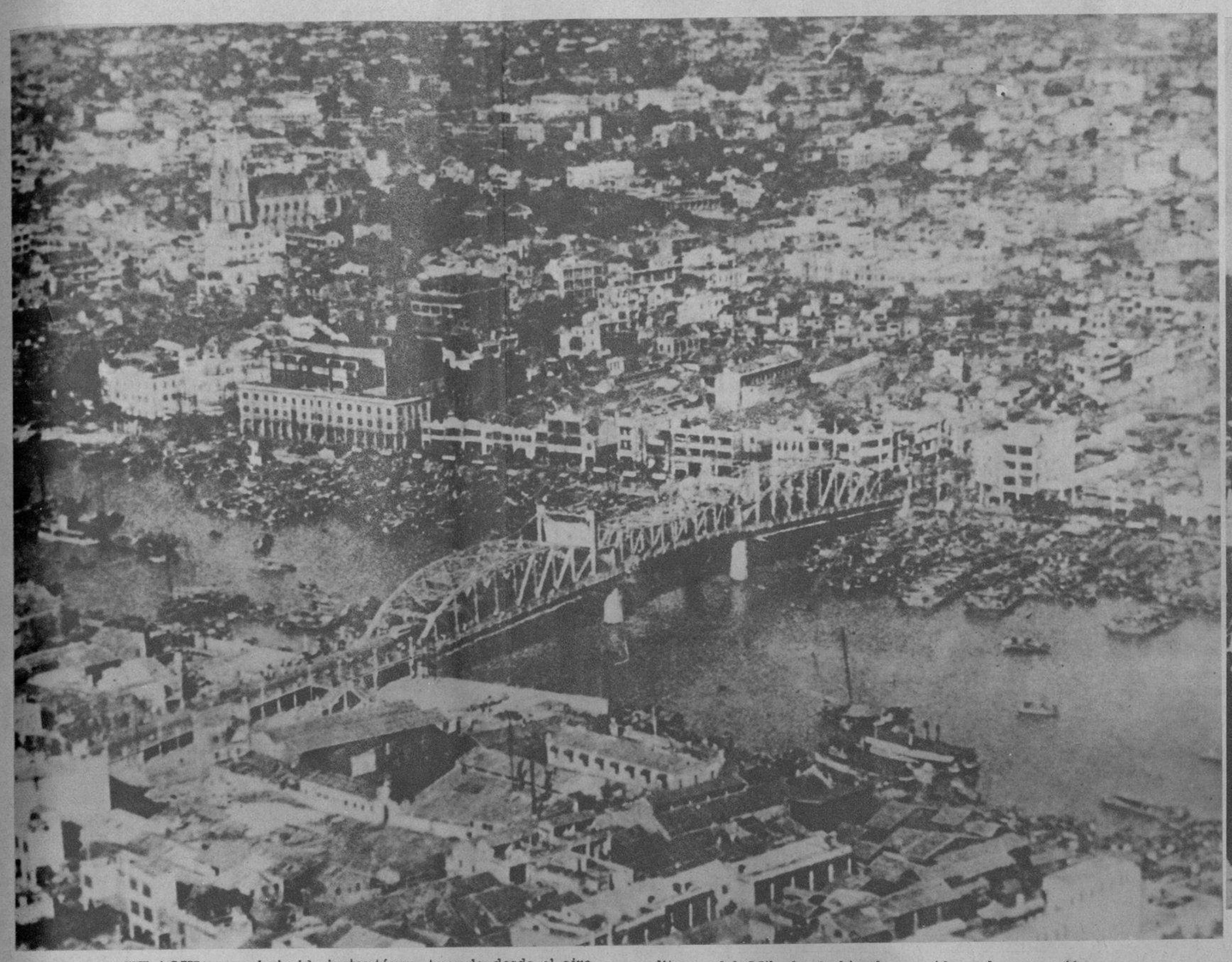

HE AQUI una admirable instantánea, tomada desde el aire, de la gran ciudad de Cantón, la metrópoli de la China del Sur, que hace tres días fué capturada por las fuerzas militares del Mikado, habiendo seguido a la ocupación numerosas explosiones que han destruído considerable número de edificios. (Foto Wide World)

LOS ULTIMOS instantes de Hankow.—La capital provisional de China, que pasó a manos de los japoneses, ha dado lugar a combates sangrientos, durante el avance de las tropas del Mikado. Esta foto nos muestra un instante del avance inmediatamente anterior a la captura de la capital, (detrás de las montañas del fondo). (Foto Wide)

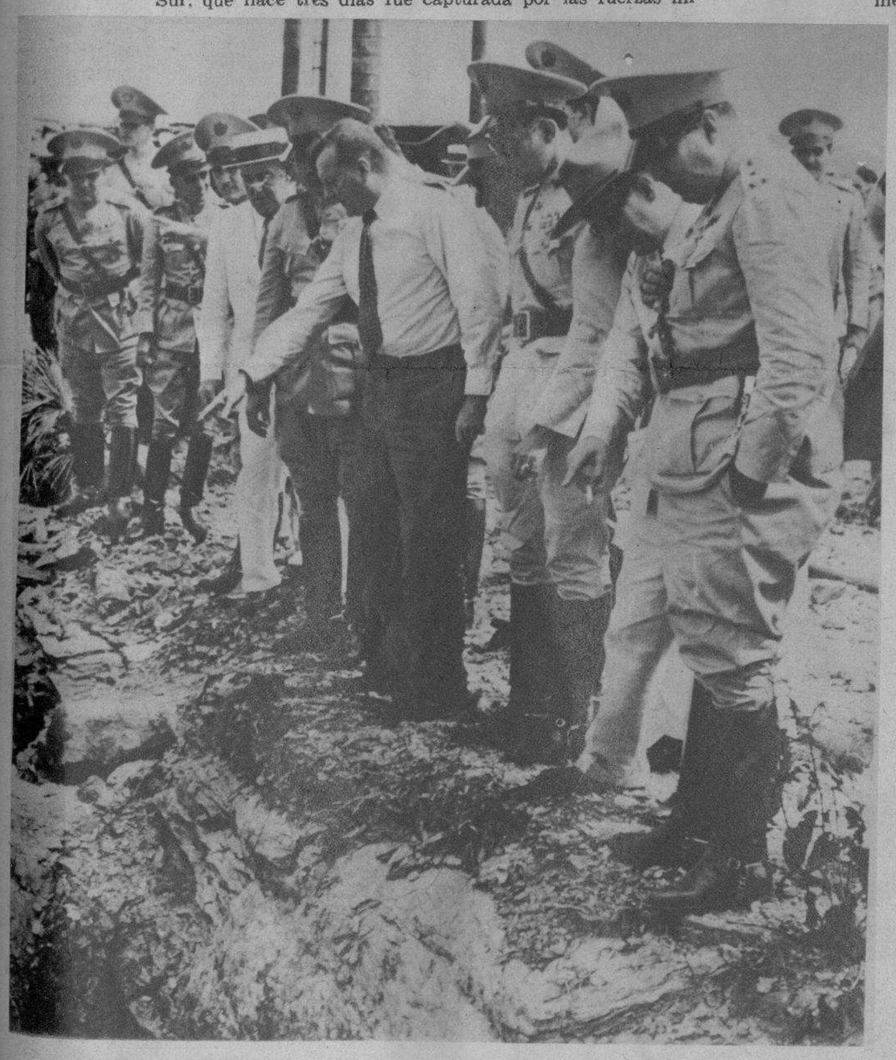

EL CORONEL Batista, en su viaje de inspeción a Isla de Pinos, examina atentamente las minas de oro que serán explotadas en gran escala y de las cuales se esperan grandes beneficios para la República. (Foto Wide)

UN DETALLE general de la Exposición de Automovilismo, donde se exhiben los modelos de 1939, celebrada en Eral-s Court, de Londres. El duque de Kent procedió a la apertura. Quinientos stands fueron vistos por el público. (F W)

EL EQUIPO CUBANO que asistirá a las competencias hípicas internacionales que se habrán de celebrar en el Madison Square Garden, del 5 al 12 del próximo noviembre, llegó a New York. De izquierda a derecha: el primer teniente René Chipi Córdoba y el comandante Cecilio Pérez Alfonso, con el caballo «Guarina». Inmediatamente después: los segundos tenientes Gerardo Padrón y Martín Díez, con el caballo «Condesa». Es la primera vez que Cuba asiste a competencias parecidas. (Foto Wide)

EN LAUSANA (Suiza), se celebraron solemnes oficios fúnebres por el eterno descanso del alma del ex Príncipe de Asturias D. Alfonso de Borbón, fallecido en Miami, a las que asistió su padre el ex Rey de España D. Alfonso XIII. (Foto Wide)

M.E.C.D. 2016

LA LABOR MERITORIA DEL AUXILIO SOCIAL

ESCUELA infantil de Auxilio Social al aire libre, instalada inmediatamente de conquistado el Norte por el Generalísimo Franco.

TODAS LAS mujeres españolas sienten las labores de la guerra, y entre éstas está la confección de ropas para los soldados del frente y para los hospitales, así como los ornamentos del culto, destruídos por los rojos.

UNA MUCHACHA de Falange dedicada, en la Institución de la Hermandad de la Ciudad y el Campo, a ordeñar las vacas.

UN GRUPO de jóvenes de Auxilio Social, después de sus tareas humanitarias.

FUNCIONES celebradas en Auxilio Social para distraer a los pequeños.

EN ESTAS MISMAS [illegible]NAS NOS HEMOS HECHO RECO[illegible] ALGUN TIEMPO, DE MANE[illegible]PLIA, DE LA LABOR ALTAMENTE HUMANITARIA Y DE TRASCENDENCIA INIGUALABLE QUE VIENE [illegible]NDO EN ESPAÑA EL «AUXILIO SOCIAL», SIEMPRE EN PRO DE [illegible]NEZ DESVALIDA EN GENERAL [illegible]UY PARTICULARMENTE, DE [illegible] HUERFANOS DE LA GUERRA.

EN ESTAS FOTOS [illegible] OTRO ASPECTO DE LA LABOR [illegible]TAL INSTITUCION, ENCAMINADA [illegible] ATENCION DEL NIÑO, PE[illegible] OTRO ASPECTO DE SU DESVELO, QUE SEÑALA LOS AVANCES [illegible]ORADOS EN ESE SENTIDO.

COMEDOR de Auxilio Social.—Una pequeña comensal [illegible] se ve, todavía no sabe [illegible] cuchara a la [illegible]

AUXILIO SOCIAL de [illegible] Española Tradicionalista, atiende [illegible] desvelo al niño. Además de su[illegible]ario alimento, le proporciona [illegible] médica, cuidados higiénicos y [illegible] escolar.

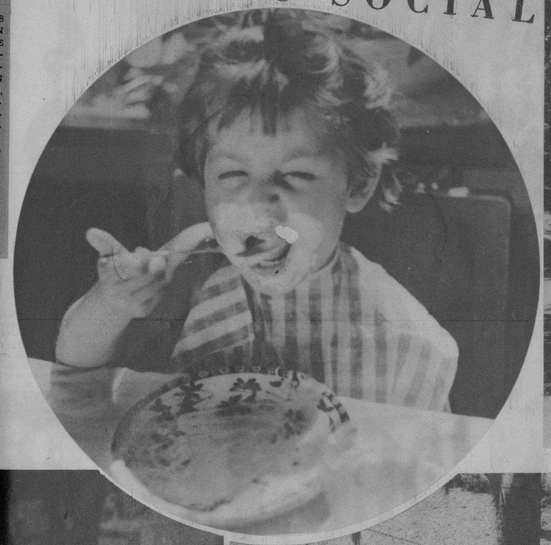

NUMEROSAS jóvenes de la Falange están dedicadas en la Institución de la Hermandad de la Ciudad y el Campo a ordeñar las vacas.

DURANTE todo el verano, las Colonias Infantiles han recogido en magníficos lugares del monte o la plaza millares de niños. Auxilio Social atiende así a una de las necesidades de descanso y distracción de los niños de España.

LA JUVENTUD española femenina trabaja, entre otras tareas de guerra, en los Hospitales. He aquí un momento de descanso en un hospital del frente de batalla nacional.

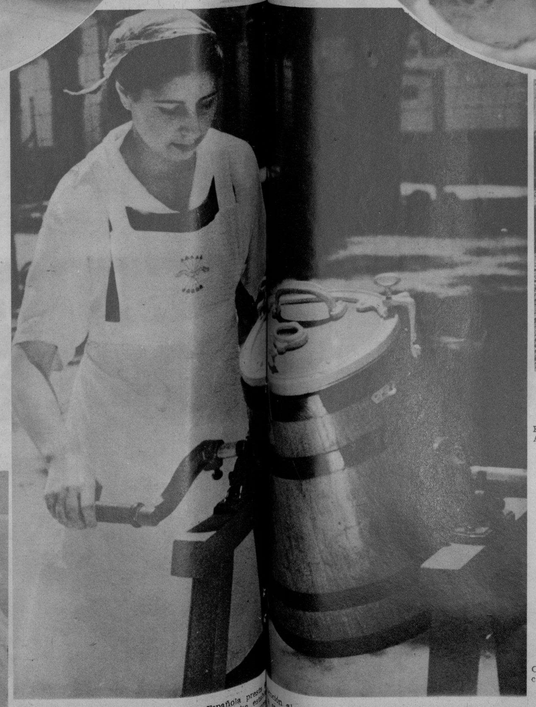

LA FALANGE Española prestó [illegible]ción al mejoramiento de la vida rural. Para ellos se ha [illegible] sección «Hermandad de la Ciudad y del Campo», donde jóvenes [illegible] hospitales colaboran con los campesinos en las faenas de [illegible] y sus industrias derivadas.

EN LOS JARDINES de Auxilio Social, los niños juegan al corro.

AL INGRESAR los niños en Auxilio Social, después de ponerlos limpios los pesan y los miden para que consten estos datos en su ficha y comprobar sus progresos.

OTRO GRUPO de muchachas que prestan sus servicios en Auxilio Social.

LOS NIÑOS antes de dormir, en sus blancas camitas, se encomiendan a Dios.

M.E.C.D. 2016

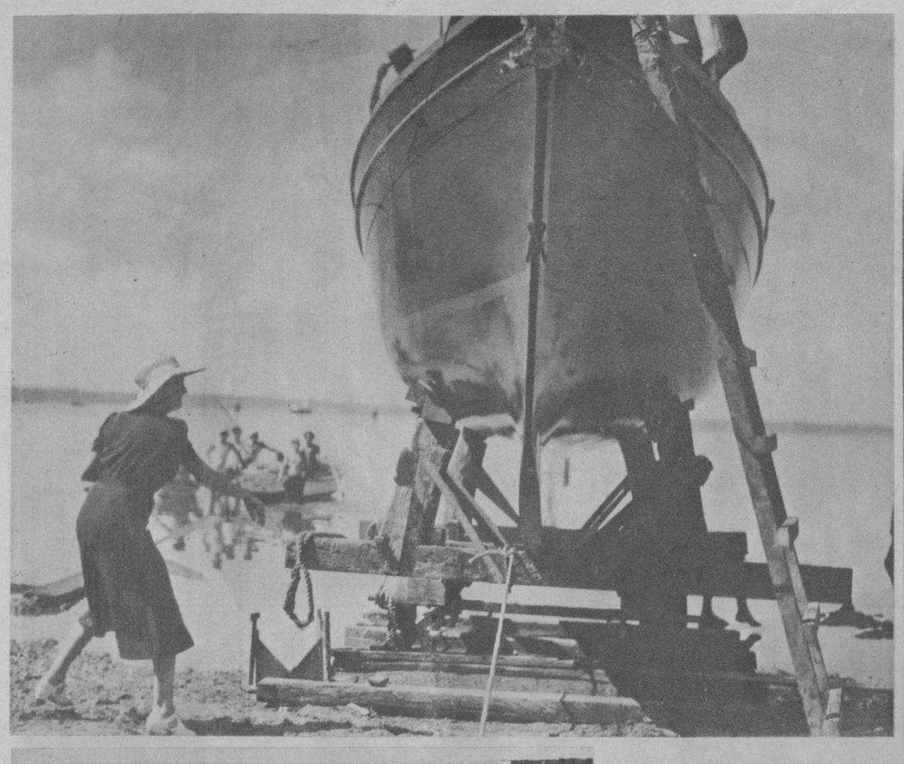

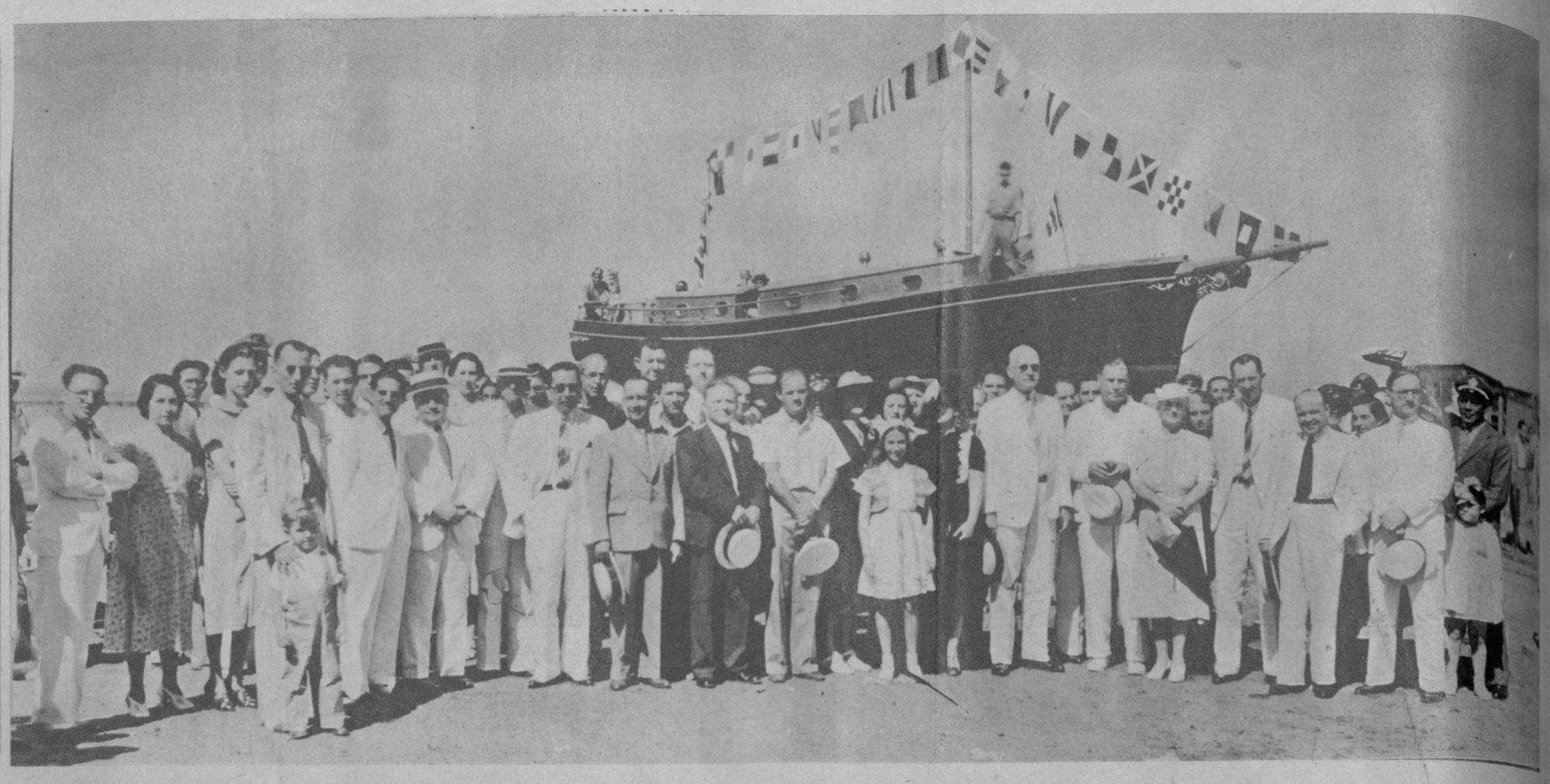

CON MOTIVO de botarse al agua el yacht «Ada II», del millonario americano Mr. Astor Squiers, se congregó la sociedad de Cienfuegos (Astillero de «Pepé»), celebrándose un acto muy simpático. Este barco se fabricó con maderas duras del país y será una demostración internacional que llevarán los esposos Squiers, iniciando una gran industria en la Perla del Sur, pues su modelo es algo extraordinario. Al lado: Miss Ada Squiers bautiza el bonito yate «Ada II». (Foto D. M.)

LOS SRES. Harry R. Dash, Presidente del Barrio Cubano, Inc., y Alfredo O. Ceberio, Presidente de la Comisión designada por el Secretario de Agricultura y representante de los Industriales Cubanos, al firmar el contrato garantizando la representación oficial de Cuba para el Barrio Cubano en la Feria Mundial de New York de 1939, con los consiguientes beneficios de publicidad para nuestras industrias. (Foto D. M.)

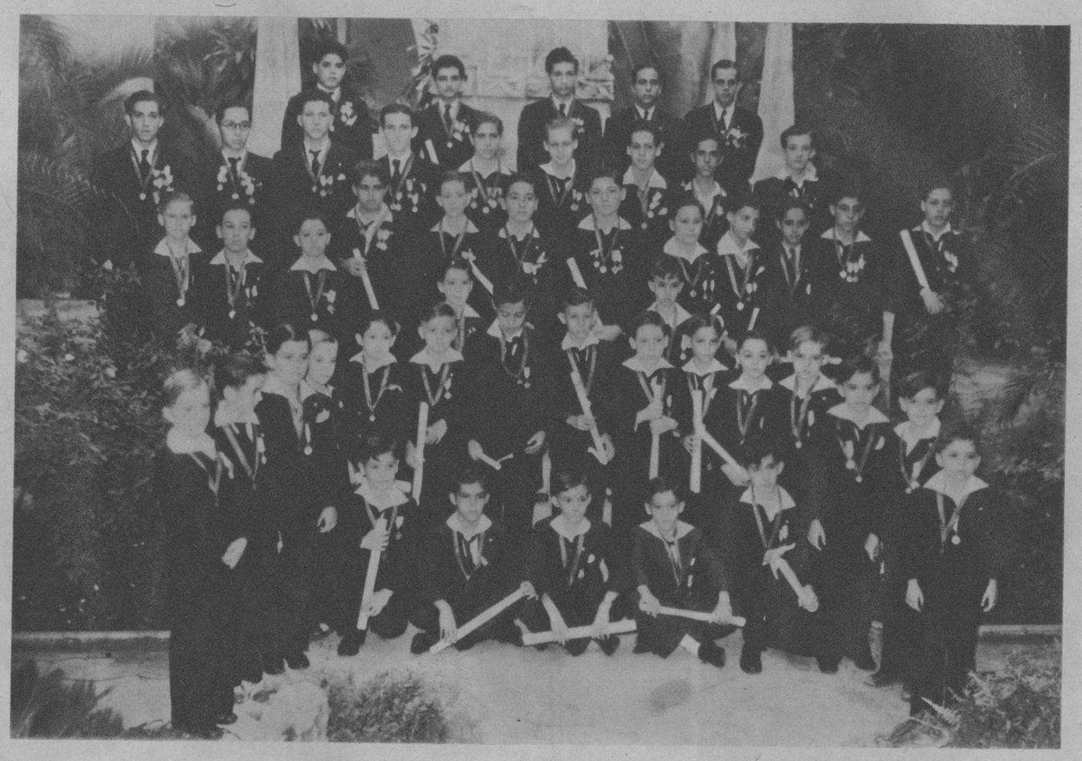

EN LOS ESCOLAPIOS de Guanabacoa fué bendecido al inaugurarse el nuevo floor de basket ball, con la asistencia de los señores Ruano, Presidente de la Federación Intercolegial, Dr. Camejo, Presidente de la Federación de Basket de la Unión Atlética, Manolo de la Reguera, el popular cronista de «Avance»; Lamas, el R. P. Jaume, Vicario Provincial y el Rector P. Galofré. El Colegio La Salle envió su team de basket para jugar el «game» inaugural y el Club Atlético de Cuba jugó con los antiguos alumnos de las Escuelas Pías. (Foto D. M.)

EN LA GRAN fiesta escolar de las Escuelas Pías de Guanabacoa, con motivo de la entrega de los premios y diplomas, fueron premiados como Excelencias del Colegio, los alumnos comprendidos en esta sugestiva foto. (Foto D. M.)

ROSITA Chanivecky, excelente violinista que ofrece su recital de despedida en la noche del viernes próximo en los salones de Pro-Arte. (Foto D. M.)

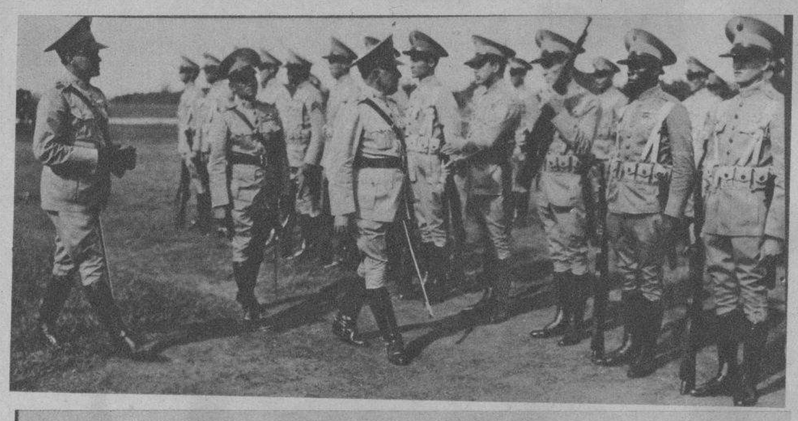

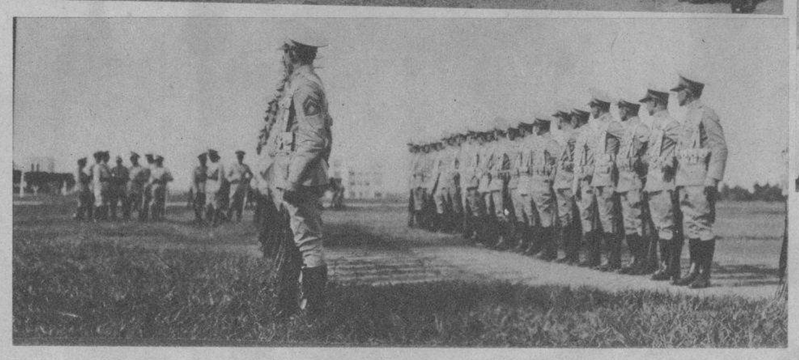

NUEVOS SOLDADOS.—Arriba: El comandante Corvo Barquín, Inspector Territorial del Regimiento No. 6 «Cuatro de Septiembre», revistando a los nuevos soldados que terminaron su curso en la escuela de reclutas. Abajo: Un aspecto durante la formación de los nuevos soldados. (F. D. M.)

ENRIQUE BERENGUER, el propietario de Río Cristal Club, en compañía de los Agentes de Pasajes de los Estados Unidos, a quienes invitó gentilmente a un cocktail-party, en número de 180 personas, en su precioso paraíso. (Foto D. M.)

LA NIÑA Clarita Ruche y Valdés y la Srta. Josefina Elozegui, alumnas de segundo curso de Baile de la Escuela Municipal de Música, que tomaron parte en la fiesta que tuvo lugar en los salones de Artes y Letras con motivo de la inauguración del nuevo curso y que fueron un exponente brillante de la labor de la eminente profesora de baile, señora Ana Mariani de Dominici. (Foto D. M.)

TARJA DEVELADA en la Cámara de Comercio de Matanzas por el Alcalde Municipal señor César Casas, en honor del Tesorero de la misma entidad señor Juan José Alcocer. Figuran en la foto el Ilustrísimo señor Obispo de la Diócesis Mons. Martín, el presidente y vice de la Cámara señores Eduardo Sánchez y Armando Fernández. (Foto D. M.)

EN UNION DE REYES.—La simpática Silvia Fernández Bordenave (a la que acompaña su Corte de Honor, electa recientemente) fué seleccionada en aquella población Reina por la Juventud Católica de la localidad. Aquí aparece momentos después de la elección, rodeada por su Corte. (F. D.)

M.E.C.D. 2016