1A SECCION 1

SERVICIO DE ASSOCIATED PRESS. Ésta queda autorizada para usar nuestro servicio y noticias de información.

Servicio exclusivo de la agencia «Havas» y del «Herald Tribune», de New York.

DIARIO DE LA MARINA

El DIARIO DE LA MARINA es el periódico más antiguo de Cuba. Fué fundado en el año mil ochocientos treinta y dos.

Servicios especiales de España. Hilo directo con New York y recepción directa por radio de otros servicios.

1A SECCION 1

AÑO CVI.—NUM. 252 ACOGIDO A LA FRANQUICIA POSTAL LA HABANA, SABADO, 22 DE OCTUBRE DE 1938.—STAS. MARIA SALOME Y ELODIA TIEMPO PARA HOY: BUENO PRECIO: 5 CENTAVOS

LOS JAPONESES CAPTURAN A CANTON Y SURGEN LOS PRELIMINARES DE LA RENDICION DE CHINA

(COLUMNA UNO)

Audazmente voló hasta Francia el Conde de París para dar un manifiesto a la Prensa

UN PEQUEÑO EJERCITO DEL JAPON TOMO CANTON, BASE DE OPERACIONES CHINAS

Estímase que con esta victoria—obtenida sin perder un hombre ni disparar un tiro—el Sol Naciente ha logrado ganar la mitad de la pelea, faltándole solamente Hancao

UNA DESTACADA PERSONALIDAD CHINA AFIRMA QUE SUS COMPATRIOTAS ACEPTARAN LA PAZ AHORA

CANTON, octubre 22. (Sábado). (AP).—Los conquistadores japoneses de Cantón, país natal del nacionalismo, que se han introducido hoy en la ciudad, esperan dominarla por completo sin necesidad de hacer un disparo.

La metrópolis del sur de China fué capturada ayer por la tarde después de una de las más asombrosas campañas de la guerra moderna: una victoria en la cual una relativamente pequeña columna de fuerzas móviles muy bien equipadas, arrolló a centenares de miles de chinos.

La columna, que no tuvo necesidad de hacer uso de los cañones de sus tanques, entró en la ciudad que se hallaba virtualmente desierta, después del mediodía. Detrás de los tanques entraron los camiones cargados de soldados de infantería.

No hubo apenas desorden alguno entre los 50,000 civiles que se habían quedado en la que era orgullo del sur, cuando entraron los invasores. Los chinos contemplaban impasiblemente a los recién llegados. Los japoneses, con bayoneta calada, comenzaron a invadir lentamente la ciudad.

Los observadores militares extranjeros han sostenido siempre la tesis de que los japoneses tenían que tomar a Cantón y a Hancao para lograr una verdadera victoria. Con la captura de Cantón se ha logrado ya la mitad.

Cantón no solamente ha sido la puerta principal por donde China ha recibido armas, municiones y provisiones, sino que también es el puerto importante que le quedaba para comerciar con el resto del mundo.

El presidente del Consejo Central de Kuomintang cree que China aceptará las condiciones de paz del Japón

LONDRES, octubre 21. (AP).—En un círculo semioficial se anunció que según noticias procedentes de Chungking, China, el ex primer ministro Wang Ching Wei ha manifestado que China podría aceptar las condiciones de paz del Japón en el caso de que ellas no fueran contrarias a la existencia de la nación.

Wang, que dimitió la jefatura del gobierno en 1935, es presidente del Consejo Central político del Kuomintang o partido nacionalista.

Las tropas japonesas que avanzan por el río Yangtze se encuentran ya a treinta y cinco millas de Hancao

SHANGHAI, Oct. 22. (Sábado). (AP).—Los japoneses informaron hoy que sus tropas realizaron satisfactorios progresos en todos los sectores del frente semicircular de 150 millas que converge hacia Hancao, capital militar de China.

Dicen los informes que las fuerzas del río Yangtze continuaron su marcha al noroeste y se encuentran a 35 millas de su objetivo, a pesar de los esfuerzos de los chinos para volar los barcos de guerra con las minas que han lanzado al garete por el curso del río.

El cañonero americano «Monocacy» fondeado cerca de Kiukiang, a 135 millas de Hancao, escapó milagrosamente a la explosión de una de las minas, según se anunció ayer.

Las unidades de la flota japonesa fueron por Ocheng, a 35 millas de Hancao, y las noticias de hoy dicen que se está batallando todavía violentamente en los lagos del sector de Ocheng.

El ejército está cooperando con las fuerzas navales en el avance por la margen sur hacia Wuchang, frente a Hancao, y Hanyang, una de las tres ciudades Wuhan que forman una gran área metropolitana en la cual ha estado centrado la resistencia de los chinos.

Por la costa norte del río, otro contingente de tropas avanza desde Kiukiang sobre Wangtien, a 15 millas de distancia.

Después de Wangtien, Twanfeng está a 45 millas por el río, desde Hancao, es el próximo objetivo de esta columna.

Los chinos de Hongkong están estupefactos ante la noticia de la entrada de los japoneses en Cantón

HONGKONG, octubre 21. (AP).—De un millón de chinos residentes en Hongkong quedaron medio muertos de asombro al recibirse en la ciudad la noticia de que las fuerzas japonesas habían entrado en Cantón prácticamente sin que las tropas chinas les hicieran resistencia.

Los periódicos de esta colonia de la corona británica, situada al sur de Cantón en el río Perla, reproducen declaraciones que se han hecho en círculos chinos» desmintiendo los rumores acerca de una posible traición que circularon hoy y que, según se dice, los lanzaron, permitió a los japoneses apoderarse de la metrópoli del sur casi sin disparar un tiro.

Los círculos chinos atribuyen el colapso de la defensa de Cantón a la «lamentable dirección» de la guerra y al hecho de que a la provincia de Kwangtung se le han arrebatado las mejores tropas para llevarlas a defender a Hancao.

Los militares extranjeros, aunque se dejan de reconocer que los japoneses han realizado una brillantísima operación militar, quieren ver pruebas de que a los chinos les faltan jefes.

Los japoneses utilizarán Cantón como base para su avance sobre Hancao

HONGKONG, octubre 22. (Sábado). (AP).—Los observadores militares extranjeros siguen con el mayor interés cómo las fuerzas expedicionarias japonesas consolidan metódicamente su conquista incruenta de la ciudad de Cantón y predicen que esta se convertirá en una base desde la cual los japoneses destrozarán la resistencia de los ejércitos de Chiang Kai Shek en el interior de China.

Millares y millares de soldados cantoneses a los que acompañan también otros y millares de civiles congestionan todas las carreteras que parten de Cantón huyendo de las fuerzas mecanizadas de los japoneses.

Los militares extranjeros dicen que la mayor tarea que espera a los japoneses, ahora que la resistencia china en Cantón se ha derrumbado, consiste en abrir el ferrocarril hacia el este desde Cantón unas 45 millas hasta Sheklung y reabrir el río Perla al tráfico eliminando las barreras que han levantado los chinos en Boca Tigris.

El aeródromo de Cantón se espera sea de gran valor para los japoneses en su avance por el ferrocarril Cantón-Hancao y posiblemente hacia Wuchow, ciudad de la provincia de Kwangsi a unas 125 millas al oeste de Cantón.

Los chinos, antes de abandonar la ciudad, se dedicaron al saqueo y también hicieron explotar varias cargas de dinamita que destruyeron distintos edificios.

Hasta ayer Cantón no había sido invadida por una fuerza extranjera desde la guerra entre los ingleses y chinos en 1858 cuando durante algún tiempo la ciudad estuvo administrada por los británicos.

Los japoneses comprobaron que los altos funcionarios habían huído a Yungyun, a unas 92 millas al norte de Cantón, anticipándose a la fuga general de los habitantes.

La aplicación de la táctica china de destruir todo lo que creen que pueda caer en manos de los nipones da a Cantón el aspecto de una ciudad bombardeada.

Muchas minas hicieron explosión bajo el puente del río Pearl que había costado ocho millones de dólares, siendo esa la señal de la proximidad de los ejércitos japoneses, mientras otras explosiones destruyeron las fábricas convirtiéndolas en montones de ruinas humeantes

El suministro de corriente eléctrica quedó interrumpido y la ciudad se halla a oscuras, interrumpida la oscuridad por los faros de los automóviles de las autoridades militares japonesas así como las llamas que consumen muchos de los edificios de la población.

"No nos interesa la alianza con el Soviet" dice Praga

Comunican a Rusia que para lo que ha servido es preferible anularla

PRAGA, Oct. 21. (AP).—El ministro de Estado Frantisek Chvalkovski, según se decía esta noche, ha comunicado al ministro plenipotenciario de la Rusia soviética Sergei Alexandrovski que Checoeslovaquia «ya no está interesada en mantener la alianza con Rusia»

En los centros checos se dice que Checoeslovaquia ha hecho saber al representante diplomático de Rusia que es inútil continuar la alianza de mutua ayuda que de nada ha valido a este país.

TODOS LOS GRADUADOS DE LA UNIVERSIDAD PODRAN OCUPAR CATEDRAS EN LOS INSTITUTOS

Deberán sólo ser especializados en las asignaturas que han de profesar. Se estima que este acuerdo constituye un atropello a las Facultades de Filosofía y Ciencias

De madrugada acordó el Consejo Universitario, después de una prolongada reunión, en la que hubo sus más y sus menos, recomendar al Secretario de Educación que provea mediante ejercicios de oposición las cátedras de los Institutos de Segunda Enseñanza de la República y que se admita exclusivamente a poseedores de títulos universitarios que revelen alta cultura y hayan aprobado en la Universidad las materias de la especialidad que comprenda las asignaturas que vayan a profesar.

También determinó designar una comisión, integrada por profesores de Ciencias, Filosofía y Letras, Educación, Ingenieros y Arquitectos y Agronomía, para que dictamine sobre el alcance de las especialidades.

Segun el acuerdo adoptado, podrán aspirar a ser profesores de la segunda enseñanza los graduados de todas las carreras universitarias en que se cursan las asignaturas que se explican en las escuelas secundarias.

Los debates y las votaciones se sucedieron durante la noche, abundando los votos particulares.

La resolución final, que era inesperada, ya que lejos de concretar cuáles son los títulos que específicamente capacitan para el desempeño de cátedras en los Institutos, da la oportunidad de aspirar a las mismas a todos los graduados universitarios, provocó una enérgica protesta de los estudiantes de Filosofía y Letras y Ciencias y de los graduados de dichas escuelas universitarias que aguardaban la decisión del máximo organismo universitario. Distintos profesores universitarios de Filosofía y Ciencias pronunciaron frases exaltadas al abandonar la reunión del Consejo Universitario, indicando que cualquiera podía ser ahora, profesor y que se había cometido un verdadero atropello con las facultades de Filosofía y Letras y Ciencias, a las que asistía la razón y las que reclamaban un derecho.

El doctor José Capote Díiaz, decano de la Escuela de Farmacia, que fué un verdadero paladín de las Escuelas de Filosofía y Letras y Ciencias, manifestó que con el citado acuerdo se destruirían los dos pilares más antiguos de la bicentenaria Universidad de la Habana.

Representantes de 23 países contra el "dinero barato"

La Cámara Internacional de Comercio de París propicia la vuelta del «patrón oro»

PARIS, octubre 21. (AP).—Una resolución prometiendo fidelidad a la restauración del patrón oro entre los currencis del mundo fué aprobada hoy por el Consejo de la Cámara Internacional de Comercio.

Esta resolución es parte de otra más amplia en la que se aboga por la consolidación del convenio monetario tripartito y se declara que el dinero artificialmente barato no es necesario para las actividades comerciales.

La presolución, propuesta por Winthrop W. Aldrich, del Chase National Bank, de Nueva York, fué aprobada por unanimidad por los 8 delegados de los 23 países que asistieron a la reunión.

El Consejo sugirió que los Estados Unidos, Gran Bretaña y Francia busquen los medios de determinar «los valores relativos propios» del dólar, libra esterlina y franco «con el fin de mantener relaciones estables entre ellas y restaurar finalmente las paridades oro.»

Sobre la cuestión del dinero «barato» la resolución declara que la Cámara rechaza «la falacia de que el dinero artificialmente barato es necesario para las actividades comerciales o que el mercado del dinero jamás debe volver a ser llamado a imponer una rápida disciplina a las cotizaciones del dinero.

«Las cotizaciones del dinero deben decir la verdad acerca de la actual situación de la oferta y la demanda de capital. Mediante una oferta adecuada de capital se entiende un abundante volumen de los ahorros y de las empresas de ahorros.»

Suspendió Comercio su actuación en la reforma tributaria

Será abordada por Hacienda esa cuestión. Suspendieron la reunión en Comercio ayer

Con motivo de las recientes declaraciones del señor Secretario de Hacienda en el sentido de que abordará inmediatamente el problema de la reforma tributaria, ampliando la Comisión que ya está constituída en esa dependencia, a la de carácter análogo designada por la Junta Nacional de Comercio que había sido convocada para la tarde de ayer, acordó suspender sus actuaciones.

Como quiera que los representativos de las corporaciones económicas, que pertenecen a la Junta Nacional de Comercio, formarán parte de la Comisión de la Secretaría de Hacienda y se trata de un problema que fundamentalmente compete a esa dependencia, se ha querido evitar toda dualidad, ya que los propósitos que animan tanto al Secretario de Comercio Dr. Buttari, como a los representativos de las corporaciones económicas es realizar una labor fecunda y rápida y esto se logrará con la actuación e interés inmediato que al mismo ha prestado el Secretario doctor García Montes.

PEARL WITHE DEJO GRAN PARTE DE SU FORTUNA PARA OBRAS DE CARIDAD

NUEVA YORK, octubre 21. (Exclusivo).—Pearl White, la fenecida actriz del cine, dejó un testamento legando unos 70,000 dólares a obras de caridad, según se reveló en el tribunal hoy. Pearl White murió en Francia el 4 de agosto próximo pasado.

Según el testamento, la beneficencia pública adquirirá la mayor parte de su fortuna y su padre, Edward G. White de Missouri recibirá solamente una pequeña pensión anual.

EXIJA el Suplemento en ROTOGRABADO con esta EDICION

STALIN HACE DESAPARECER UN MARISCAL Y SUS OFICIALES

TEMESE POR LA SUERTE DEL JEFE DEL EJERCITO BOLSHEVIQUE EN EL EXTREMO ORIENTE, V. BLUCHER

No hay noticias de él y creen que ha sido víctima de alguna **nueva purga** del zar comunista

MOSCU, Rusia, octubre 21. (Havas).—Continúa la depuración de elementos civiles y militares en la Rusia roja. El periódico «Krasnaia Zviezga», órgano del ejército soviético, confirma que se está depurando en gran escala los cuadros militares y políticos de las tropas del Extremo Oriente. Se afirma que ha desaparecidoi el mariscal Vassily Blücher, comandante en jefe de ellas, y que no ha sido posible comprobar que se encuentre en Ukrania o en China, como se ha rumorado. Entre los eliminados, además del mariscal Blücher, se menciona a los siguientes:

Barkov, hasta hace poco jefe del protocolo; Weinberg, ex-jefe de la Sección de Occidente del Comisariado de Asuntos Extranjeros, y Pozern, procurador de la región de Leningrado y antiguo miembro de la Checa. Se sabe igualmente que el vice-comisario Joukoviky, jefe de la Sección Económica del Comisariado del Interior, fué relevado en sus funciones y sustituído por Filaretoff, sobre lo cual no hay informes.

El periódico «Pravda» ataca violentamente hoy al comisario de Educación Tiourkine, al que acusa de incuria, especialmente por el retardo en la concesión de los diplomas que esperan numerosos instructores de enseñanza pública. Otto Schmidt, director de la Vía Marítima del Norte y organizador de la expedición polar Papanin, parece también estar en peligro por primera vez. Sus actividades administrativas fueron censuradas por su jefe adjunto, Chirchov, uno de los miembros de la expedición Papanin, reproduciendo toda la crítica el diario «Pravda», de Leningrado. Un detalle significativo es que no se menciona al buque rompe-hielos «Otto Schmidt», actualmente en construcción y el que probablemente recibirá otro nombre.

Mariscal Blücher, jefe de los Ejércitos soviéticos del Extremo Oriente y, según se asegura, víctima de la más reciente purga de Stalin.

SERAN DETENIDOS EN POLONIA LOS QUE SE AFILIEN AL COMUNISMO

TESCHEN, Polonia, Octubre 21. (AP)—En todas las paredes y cercas de esta ciudad aparecieron hoy numerosos pasquines en los cuales se advierte al pueblo que, por ningún motivo, debe afiliarse al comunismo.

En los pasquines se dice que el partido comunista ha sido declarado oficialmente ilegal en Polonia y que toda persona que se ponga de su parte o colabore con el movimiento rojo, se expondrá a sufrir largas penas de prisión.

Expropiada por el Gobierno mejicano la Continental Oil

El Tribunal de Monterrey no admitió un recurso de dicha compañía petrolera

CIUDAD MEXICO, Octubre 21. (AP).—El gobierno mexicano informó hoy que ha expropiado las oficinas en Monterrey, de Philipp Messenger, manager en México de las subsidiarias de la «Continental Oil Company».

Las noticias que se reciben en esta capital por el ejecutivo de la citada empresa petrolera, dan cuenta de que los agentes del gobierno tomaron posesión de las oficinas horas después que un tribunal de Monterrey declaró sin lugar una petición que había presentado Philips a fin de que se amparasen los derechos de su representada y se dictara una orden prohibiendo la confiscación.

La «Continental», es una de las compañías de la «Old Marland Oil Corporation» y fué adquirida por los intereses de Morgan.

Mientras tanto la Corte Federal del Segundo Distrito de Ciudad México, se negaba a dictar una orden solicitada por dos subsidiarias de la «Standard Oil» de New Jersey, a fin de impedir las confiscaciones de las oficinas y de las propiedades que tiene la empresa a lo largo de la frontera con Texas.

Juzgará enemigas la España nacional a aquellas naciones que se nieguen a reconocer desde ahora su beligerancia

Aparte los bombardeos sobre distintos objetivos de los rojos, realizados por la aviación y artillería de Franco, se registraron muy pocas acciones en todos los frentes

SALAMANCA, Octubre 21. (Havas). — El comunicado oficial del Gran Cuartel General informa que no ocurrió hoy nada digno de mención en ninguno de los frentes de batalla.

AVIACION: Las escuadrillas nacionales bombardearon ayer el aeródromo enemigo de Celrá, alcanzando los proyectiles varios aparatos.

35 muertos y 30 heridos en el raid de Barcelona

BARCELONA Octubre 21. (Havas) Se anuncia oficialmente que el número de bajas habidas en el bombardeo de Barcelona esta mañana, fué de 35 muertos y 30 heridos.

No ha ocurrido novedad en ningún frente

SALAMANCA, Octubre 21. (AP). El comunicado del Gran Cuartel General nacionalista dice hoy lo siguiente:

«No ha ocurrido nada digno de mención en ningún frente.

«Actividad de la Aviación: Ayer nuestros aeroplanos bombardearon el aeródromo rojo de Celrá, donde varios aviones fueron destruídos.

El régimen de Burgos se ha dirigido a todos los países del mundo para que lo reconozcan

HENDAYA, frontera franco-española, Octubre 21. (AP).—La guerra civil española, que tiene ya veintiocho meses, se caracterizó hoy por raids aéreos que costaron la vida a 24 personas en Barcelona, la petición de los nacionalistas de que sin tardanza se reconozca la beligerancia al régimen del generalísimo Franco y la falta de combates en los frentes.

Los despachos de Barcelona, capital del gobierno soviético, dicen que hubo cinco ataques aéreos así como que la mayoría de las víctimas ocurrieron en el mercado de Santa Catalina.

La prensa nacionalista, al mismo tiempo que se dirige al mundo entero para que sin demora reconozca la beligerancia del régimen de Burgos, no da señal alguna de que el gobierno de Burgos intente acercarse a los países neutrales para pedirles el reconocimiento.

Uno de los principales beneficios del reconocimiento internacional como beligerante sería el lograr un poderoso apoyo moral. Reconocido el régimen nacionalista, el gobierno de Burgos se hallaría en condiciones de negociar empréstitos en el extranjero.

Un artículo que se considera inspirado por las altas esferas nacionalistas, y que publica hoy el periódico «La Voz de España», de San Sebastián, dice que las naciones que se nieguen a conceder los derechos de beligerancia a la España nacional serán considerados «como nuestros enemigos y tratados como tales».

El artículo lleva por título: «Ha llegado la hora de decidirse».

Créese que el artículo se dirige especialmente a la Gran Bretaña y a Francia, pero el llamamiento comprende a todas las naciones del mundo sin excepción.

Aunque hay paralización en los distintos frentes, las noticias que llegan a la frontera dan cuenta de que se hacen preparativos en gran escala para operaciones que han de llevarse a cabo antes del invierno.

Varios bombardeos nocturnos de las poblaciones inmediatas a Barcelona, por la Aviación Nacional

BARCELONA, Octubre 21. (Havas).—A las siete y media de esta noche un hidroavión nacional lanzó varias bombas en los arrabales al Norte de Barcelona, sin causar daños ni bajas. Una hora después otro hidro repitió el bombardeo en los suburbios del Sur, produciendo algunos perjuicios materiales, pero no de mucha importancia. Casi al mismo tiempo un hidro más atacaba la población de Blanes, cayendo sus proyectiles en una fábrica, que sufrió averías de bastante consideración. Los habitantes pudieron refugiarse a tiempo en los abrigos. No hubo víctimas del raid. A las diez y media de esta noche volvió a darse la señal de alarma, pero sin que la ciudad volviese a ser bombardeada. La artillería anti-aérea funcionó inmediatamente.

N. de la R. La interpretación que le da este cable al reconocimiento de la beligerancia es un absurdo. Con el estado actual de cosas en el Mar Mediterráneo, después de la conferencia de Nyon en la cual tienen su origen las patrullas de control; los buques de la Armada nacionalista no pueden someter a registro a los buques contrabandistas fuera del límite de las tres millas que arbitrariamente se estableció por el Almirantazgo inglés. Al reconocer la beligerancia que desde hace ya tiempo viene pidiendo el Gobierno del Estado español, desaparece la arbitrariedad que se practica en el mar latino y en perjuicio de las armas nacionalistas.

Baja el comercio de Méjico con los norteamericanos

Tanto en la importación como la exportación han descendido notablemente

WASHINGTON, Oct. 21. (A. P.)—Un análisis que publica hoy el departamento de Comercio dice que las exportaciones a México acusan una baja particularmente grande desde las expropiaciones de las propiedades petroleras en el mes de marzo.

También da cuenta de que las importaciones de México realizadas por los Estados Unidos acusan baja, aunque ésta se encuentra más que contrarrestada con los grandes embarques de oro y plata a los Estados Unidos.

HA PRODUCIDO SENSACION EL GESTO DEL ASPIRANTE QUE PUDO SER ARRESTADO

Reunió a los reporters de todos los periódicos de París entregándoles el manifiesto donde aboga por que se vuelva a la monarquía, como único sistema para salvar a Francia

TUVO PRISIONEROS A LOS PERIODISTAS HASTA QUE VOLVIO A SU AVION. ¿LO AUTORIZO EL GOBIERNO?

PARIS, octubre 21. (AP.)—El Conde de París, que cuenta actualmente 30 años de edad, que sería príncipe heredero si en Francia existiera una monarquía, realizó hoy un vuelo a este país violando una ley que ha desterrado a toda la familia real, leyó un manifiesto recomendando la restauración del Rey, y después regresó a Bélgica.

El padre del Conde es el Duque de Guisa, de 64 años de edad, pretendiente al trono. Desde hace tiempo se dice en los círculos realistas que si el Duque llegara a ser Rey de Francia, abdicaría inmediatamente a favor de su hijo.

Unos veinte periodistas recibieron al Conde en una finca de los alrededores de esta capital. Fueron llevados hasta el lugar de la cita en automóviles por los realistas, quienes les habían informado que el Conde de París deseaba leerles una proclama. Después de leer el documento, mandó servir champagne, brindando «por la restauración de Francia».

Después estrechó las manos de los periodistas, quienes representaban a periódicos de todos los matices lo lo mismo de la derecha que de la izquierda.

Los repórters estuvieron prácticamente prisioneros durante dos horas después que el Conde volvió a su aeroplano. Su viaje redondo por el aire fué aproximadamente de 200 millas. El lugar de la cita está a unas 40 millas de París y la residencia del pretendiente en los alrededores de Bruselas.

Esta es la primera vez que el Príncipe ha pisado tierra francesa. Corrió el riesgo de ser arrestado inmediatamente, pero en la finca donde aterrizó no había la menor señal de policías.

En otro tiempo la ocurrencia del Príncipe hubiera provocado la risa en Francia, pero hoy, con el país en graves conflictos económicos y diplomáticos, el vuelo ha tenido un aspecto de gravedad.

Muchos franceses se muestran intrigados por el hecho de que la agencia semioficial Havas haya publicado íntegro el manifiesto Algunos derechistas extremistas llegan a decir que acaso el gobierno del primer ministro Daladier no se haya opuesto al acto del Conde.

El manifiesto arguye que solamente el retorno de la monarquía puede dar estabilidad a Francia, y dice: «El país parece condenado a una parálisis progresiva nacida de la estéril colisión de esfuerzos que pudieran sacarnos del caos si estuvieran armonizados y coordinados por la monarquía».

Dice que la forma republicana de gobierno ha demostrado que carece de fuerza y hace referencia a la «derrota» de Francia en la conferencia de Munich acerca de Checoeslovaquia como prueba de que es necesaria una nueva forma de gobierno.

Un sistema de espionaje descubierto

PARIS, octubre 21. (Exclusivo.)—El «Deuxieme Bureau», Policía Secreta francesa, acaba de revelar que está en vísperas de descubrir la red de espionaje más vasta que se haya visto en Francia.

Los arrestos—se dijo—nada tienen que ver con la llegada secreta a una aldea cercana a París del Conde de París, hijo del Duque de Guisa, pretendiente al trono francés, quien voló secretamente de su destierro, en el castillo D-Anjou, cerca de Bruselas, a un suburbio de París.

El conde fué recibido por periodistas que habían sido avisados de antemano. Les entregó un manifiesto denunciando al gobierno de Daladier «por la humillante rendición de Munich» y exigiendo la restauración de la monarqñía en Francia como único medio de fortalecer al país contra la amenaza alemana.

El Conde dijo que solamente la monarquía podría reorganizar al país en una base armoniosa. Alegó que desde 1925 la política militar francesa se ha basado en planes de defensa cuando lo que Francia necesita es una ofensiva formidable y un sistema de alianzas militares.

Aunque la Policía niega que los arrestos de espías efectuados en las últimas 48 horas tengan que ver con el manifiesto monárquico, se ve cierta relación en el incidente de que los espías estén, en alguna forma, relacionados con «Los encapuchados», grupo de espías monárquicos que fué descubierto hace algún tiempo.

Extraoficialmente se atribuye a las revelaciones de los marxistas españoles en el pleito que sigue el Gobierno de Barcelona contra siete acusados de espionaje y de recibir órdenes de agentes de Hitler y Mussolini en Francia, el descubrimiento de la pista que llevó al «Deuxieme Bureau» a arrestar ayer al primer inspector Jules Rakowski, del Bureau de Control de Extranjeros. También fueron arrestados dos agentes consulares italianos. Se dice que la «Ovra», Policía Secreta italiana, tiene ramificaciones extensas en Francia, especialmente en la vecindad de las fortificaciones de la frontera franco-italiana.

La Policía dice que el espionaje alemán es menos importante, aunque más sutil, porque trabaja de acuerdo con los fascistas franceses «a quienes paga grandes cantidades para que mantengan propaganda antisemítica y anticomunista».

La entrada del Conde de París sirve de tema editorial a «Le Courrier Royal», periódico monárquico, el cual arenga a los franceses a unirse y a apoyar la restauración monárquica, como único medio de sacar a Francia del caos en que la ha sumido el gobierno del Frente Popular.

PIDEN OFICIALMENTE A LA SECRETARIA DE EDUCACION UNA REBAJA DE 124,000 PESOS

Dicho Departamento aumentará la escala de reducción de sueldos. Se mantendrán los tres exámenes parciales para los alumnos de los Institutos. Restituyen bolsas de viaje

Ciento veinticuatro mil pesos más, según declaró el doctor Aurelio Fernández Concheso, deberán ser rebajados de los presupuestos de la Secretaría de Educación.

Ayer mismo se devolvió el decreto sobre el reajuste en dicho departamento con la citada encomienda, ya que se ha hecho cargar los 748 mil pesos que se reducen sobre los nueve meses que restan del ejercicio económico.

Más de 11,000 empleados tiene la Secretaría de Educación—dijo el doctor Fernández Concheso—y de ellos sólo 311 atienden las oficinas del departamento, pues el resto lo integran los maestros, conserjes, profesores y demás personal de los centros secundarios y especiales.

La reducción, pues, habrá que hacerla—agregó—modificando la escala del reajuste, ya que existe el propósito de no rebajar personal para no perjudicar los servicios que tanto necesita el país.

Para el mes de noviembre—señaló—debo confeccionar un anteproyecto de presupuestos, en el que incluiré todo lo que estime que corresponda y restituiré, por lo menos, los antiguos sueldos, ya que lo que se realiza en la actualidad, a virtud del decreto promulgado por el presidente de la República, es una simple suspensión de pagos.

Indicó asimismo que pensaba implantar de inmediato, sin necesidad de la promulgación de leyes, un 70 por ciento del programa de reformas en la enseñanza que anunció en su discurso de apertura del presente curso escolar, pero que sólo desarrollar el 30 por ciento del mismo ya representaba una seria reforma.

Consignó también que el día 18 de noviembre se volvería a reunir la Junta de Superintendentes de Escuelas para continuar tratando de dichas reformas y del establecimiento de dos escalafones provinciales de maestros, uno general y otro especial para los educadores cesanteados, como paso previo para la confección del escalafón nacional del magisterio.

Se mantendrán los tres exámenes parciales

Categóricamente desmintió el doctor Fernández Concheso el rumor de que sólo se celebrarían dos exámenes parciales, en el presente curso, en los centros de segunda enseñanza.

Mantendré—declaró—los tres exámenes parciales que establece el reglamento vigente en los institutos de Segunda Enseñanza.

A propósito de este asunto, nos visitó anoche una comisión de estudiantes del Instituto del Vedado, haciéndonos entrega de una comunicación del director del citado plantel, doctor Ciro Espinosa, en la que se expone que se celebrarán tres exámenes para los alumnos oficiales y que no tiene noticias de que el secretario de Educación se proponga modificar el reglamento.

Restituídas las dos bolsas de viaje

Dió órdenes ayer el secretario de Educación, doctor Fernández Concheso, para que se restituyesen, al hacer el nuevo reajuste, las dos bolsas de viaje que otorga la Escuela de Bellas Artes de San Alejandro a sus graduados más distinguidos, por estimar que se trataba de becas meritísimas para los artistas cubanos.

La medida la dictó a presencia de la propia comisión de alumnos de «San Alejandro» que lo visitó con ese objeto y que hubo de salir muy agradecida de la atención que le prestó nuestra máxima autoridad educacional.

Pedirá un crédito para los maestros interinos

Es propósito del secretario de Educación—según nos informó ayer tarde—solicitar del Consejo de Secretarios un crédito para poder pagar a los maestros interinos.

El departamento no dispone de consignación para ello y se hace necesario abonar sus haberes a los que han sustituído a otros maestros en el disfrute de comisiones de servicios.

HOY POR LA MAÑANA SERA OPERADO, EN PARIS, ORTEGA Y GASSET

PARIS, octubre 21. (Havas).—El sábado por la mañana será operado del hígado, en una clínica de esta capital, el ilustre filósofo español Don José Ortega y Gasset.

Preso el que robó parte del archivo policial de N. York

Es un teniente del Cuerpo con 25 años de servicios. 7,200 documentos sustraídos

NEW YORK, octubre 21. (Exclusivo).—El teniente de policía Cuthbert Behan, de la Jefatura de Brooklyn, fué acusado hoy de robarse los 7,200 documentos que faltaban de los archivos policiales, y el comisario Lewis J. Valentine ha dicho que con su arresto ha sido solucionado el caso que muchos consideran como el más bochornoso en los anales policíacos de Nueva York.

El teniente Behan fué llevado al juzgado criminal de Brooklyn, donde el comisario Valentine hizo la acusación. El teniente, quien durante más de 25 años de servicios, ha tomado las señas digitales de millares de criminales, fué sometido al procedimiento mientras que su jefe, rojo de ira, lo llamaba «esta criatura babosa y serpentina».

Valentine agregó que el acusado «ha sido tan torpe que se creyó que sus compañeros lo protegerían». El juez Matthew J. Troy le fijó a Behan una fianza de 25,000 dolares y lo citó para el viernes entrante. Los cargos de hurto mayor fueron firmados por el policía Edward J. Lawler, quien reveló que le había suplicado a su ex-jefe que no se robara los documentos.

En la jefatura Valentine declaró delante de todos los detectives presentes que el robo había sido cometido delante de un agente que llevaba 31 años en el servicio.

«Este traidor —dijo Valentine señalando a Behan— a las 3:30 de la madrugada del sábado 15 de octubre, entró en el salón de los archivos del precinto 78 y desatendiendo las súplicas que le hizo un subalterno anciano, un compañero viejo, padre de cinco hijos— se robó los documentos. Ahora tiene el descaro de negar su culpa... Este traidor que ha traído la deshonra al Cuerpo más honorable de policía que he conocido, no ha respetado ni a sus compañeros, ni al pueblo que lo emplea».

El resultado del arresto de Behan fué el de apresurar el trabajo de investigación del fiscal especial John Harlan Amen, nombrado por el Gobernador Lehman para reemplazar al fiscal demócrata William Francis Geoghan.

William B. Herlands, el comisionado de la investigación, quien había estado trabajando con Valentine en el caso de los documentos robados, dijo ayer que estaba listo para entregar a Amen las notas recopiladas en el curso de su investigación. Declaró que en los cargos figuran dos ayudantes del fiscal Geoghan y otros funcionarios judiciales.

ES FACTOR PROPIO DE LA ESTACION, LA BAJA DE NEGOCIOS EN CUBA

WASHINGTON, Oct. 21. (AP). El Departamento de Comercio atribuyó esta noche a «factores propios de la nación», la ligera baja que se advirtió en las actividades de los negocios cubanos durante el mes de septiembre.

Dice, sin embargo, que no ha habido cambio alguno apreciable en la situación económica básica de la isla.

«Los cobros, con pocas excepciones—dice—siguen siendo lentos o retrasados. No ha habido cambio en las condiciones del crédito durante el período que se reseña, y tampoco han ocurrido bancarrotas, suspensiones de pagos ni reorganizaciones comerciales».

ESTADO DEL TIEMPO

Pronóstico para hoy sábado:

Vientos flojos a moderados variables. Cielos parte nublados o nublados Pocas lluvias.

Observatorio Nacional.

PRONTO TENDRA LA INFANTERIA DE LOS ESTADOS UNIDOS UN NUEVO FUSIL DE GRAN EFICIENCIA

WASHINGTON, octubre 21. (Havas).—Un nuevo fusil semi-automático, cuyo empleo se generalizará muy pronto en el ejército de los Estados Unidos, es tan eficiente que quintuplicará la potencia de fuego de la infantería. El arma, fabricada en el arsenal de Massachussets, sustituirá al rifle Springfield. Su peso no es más de cuatro kilos y medio y el peine lleva ocho balas. Los expertos militares estiman que el nuevo fusil transforma cada soldado de infantería en un nido móvil de ametralladoras.

M.E.C.D. 2016

PROSPERO LA TESIS DE NO VIGENCIA DEL CODIGO AL SER ABSUELTOS ACUSADOS POR DELITOS ELECTORALES

POLITICA y POLITICOS

UN MES...

El nuevo Director General del Censo, el Magistrado del Tribunal Supremo doctor Juan Francisco Torres Tomás, ha entrado en funciones como sustituto del Director en propiedad, enfermo.

Sabido es que el tiempo urge; que las funciones de enumeración ciudadana debieran haber comenzado, pero sabido es, también, que existe el problema del presupuesto censal, pues aún no se ha dilucidado la cuantía de la suma disponible, si la que el Honorable Presidente de la República proponía, con tan buen juicio y claro sentido de la responsabilidad económica en estos instantes críticos, o la que demandaba el anterior Director General del Censo, con apoyo de aquel Tribunal Superior Electoral que, en nombre de los «intereses políticos», pidiera medio millón de pesos más de lo que el Jefe de la Nación estima que puede y debe gastarse.

Entre los asuntos estancados en la Cámara de Representantes, a consecuencia de la disyuntiva entre el Dictamen y el reajuste presidencial, se cuenta éste del Presupuesto para el Censo, y de ahí que el nuevo Director General, como primera providencia, haya creído oportuno establecer una medida radical, obedeciendo a un mandato de conciencia.

Porque el Director General del Censo, en propiedad, devoto de los intereses políticos y amistosos, había hecho los nombramientos de enumeradores sin contar con dinero para pagarlos ni cifra límite para gastar. Pero usar el trabajo humano «al fiado», a conciencia de que no se ha de pagar, no parece muy oportuno al nuevo Director, que ha comenzado por suspender los nombramientos de enumeradores en Pinar del Río, más los de la Habana y los 148 instructores para toda la República.

Claro está que todos estos señores «cesanteados» creerán que les ha ocurrido una gran desgracia, después de tanto «patear» para buscarse el «padrino», pero si consideran que no habría modo de pagarles, aún tendrán que agradecer la oportuna «cesantía» que les economiza trabajo y algunos «medios» para tranvías, etc.

Este caso concreto coloca de relieve la gravedad de la atonía cameral, que pone en tela de juicio la eficacia del sistema legislativo practicado en Cuba y debe servir de ejemplo para que los legisladores realicen sus funciones con toda la libertad que quieran, con arreglo a sus soberanas opiniones, pero sin convertir la actuación en obstáculo para daño de todos y, especialmente, para el del crédito institucional.

El proyecto del doctor Juan Francisco Torres Tomás consiste en realizar las labores de su función, a todo trance, sea cual sea el Presupuesto. Pues si fuere el limitado que sugirió el Presidente, por resolución (que ya no debe demorarse más) de la Cámara, dispone la Dirección del Artículo Once, fundamento del criterio presidencial, que le faculta para nombrar empleados públicos de otras Secretarías, «en comisión», a cuyo fin, y dado que el servicio del Censo tiene una limitación temporal breve, los Secretarios de Despacho pueden seleccionar funcionarios que ceder sin que sufra grandemente el mecanismo oficinesco de las Secretarías.

Como se ve, la buena voluntad hace milagros, y el recto criterio de las cosas y afán de servir a la República, inspira soluciones a los problemas que parecen más arduos cuando los plantea la pasión y los agranda un mal consejero como el amor propio.

Esta medida que proyecta el nuevo Director General del Censo, o la de hacer los trabajos con el Magisterio, o ambas cosas a la vez si fuere necesario, será siempre mejor que llevar al Estado a un negocio desleal con sus ciudadanos, y más si se tiene en cuenta que los aspirantes a enumeradores suelen ser personas necesitadas y no es ni honesto ni humano usar y abusar de las necesidades de los humildes para hacerlos trabajar, a sabiendas de que han de ser burlados sus anhelos de, siquiera por tres meses, llevar el pan a los hogares.

Un mes de zozobras por el reajuste; un mes de estancamiento del Censo; un mes de angustias por la Amnistía...

Y menos mal si no se pierde más que eso en la Cámara.

JOAQUIN ARISTIGUETA.

MOVIMIENTO POLITICO

—Laboran activamente en Cruces elementos del FDR.a cuyo frente se encuentra el señor Felipe Armenteros Tort. Sus amigos de la circunscripción de Cienfuegos lo señalan para el Consejo Provincial.

—Como ha venido ocurriendo en todas las provincias, en Pinar del Río quedan defraudados centenares de aspirantes a enumeradores del Censo, al conocerse la relación de aquellos que han sido favorecidos con esa designación por el Director del Censo.

—José C. Zulueta, con una impresión personal de cómo se desenvuelve la política en Trinidad, nos da cuenta de haber charlado con Samuel Behar, comerciante y político de aquella localidad. La tendencia Bruzón-Bravo está en pie y actúa frente a la del doctor Aguirre; los conservadores están divididos entre los amigos del Dr. Julio Ponce, que se inclina al P. D. R. y la de Armando Zayas Otero, que sigue las inspiraciones del representante Fernández Nodarse, con la equidistancia de los amigos del ex-representante Maury, y los que siguen a Fernández Quevedo; los nacionalistes están allí definitivamente clasificados entre amigos de Gabino Gálvez y de Pedraza.

PINAR DEL RIO, octubre 21.—El próximo domingo, en el barrio Cangre, de este término municipal, ofrecerá un almuerzo criollo el senador Simeón Ferro Martínez. Al mismo tiempo vigorosos elementos políticos de la municipalidad.

Aunque nada ha querido informarse públicamente, sábese que con este acto quedará proclamada la candidatura de Agapito Guerra Gálvez para un nuevo período en la Alcaldía municipal, por las fuerzas unificadas del PUN y del S. D. localmente. Así quedará abierta una campaña electoral que mantendrán a través de toda la Provincia los jefes nacionalistas, quienes consideran necesario, y así lo reclaman, que el Presidente de la República disponga la restitución de la subvención suprimida al Consejo Provincial.

Para realizar gestiones en tal sentido, ya que ello entraña la vida económica de este Consejo, el gobernador señor Argudín visitará el lunes al Presidente de la República con representación del Congreso por la provincia vueltabajera.—**Guillermo Rodríguez**, corresponsal.

—El representante Montesino se dispone a realizar gestiones por amigos políticos cesanteados.

—Matías Fuente anuncia que después de conocer el alcance del reajuste en el Congreso, trasladará su residencia para San Cristóbal.

—Personalidades políticas y sociales de Cruces rindieron un homenaje de simpatía al señor Amado Trinidad, quien ha prestado un efectivo, inapreciable concurso a las obras de necesidad y embellecimiento en aquel municipio.

—El doctor Rafael L. Miyar, popular figura política en las Villas, se entrevistó con el Secretario de Sanidad, sobre un plan de dicho galeno relacionado con la carencia de Hospitales Infantiles en el interior dela República.

Con el Secretario de la Presidencia, doctor Bringuier, sostendrán un cambio de impresiones el martes próximo los congresistas camagüeyanos que tienen interés político en el término de Morón. Son ellos los señores Alberto y José Meneses, doctor Pino, Miguel Morales, doctor Pardo Jiménez, y doctor Ituarte.

La reunión será para tratar respecto del plan de obras públicas a desarrollar en aquella importante zona, especialmente de la construcción de la carretera de Morón a la Central. Para este trabajo se situarán cien mil pesos, y será escogida la ruta más recta y que mayores beneficios represente al Estado y a la comarca que va a favorecer. Distintos criterios fueron dados a conocer desde los primeros momentos sobre el trazado de esa importante vía cuya construcción comenzará inmediatamente.

Impedido de concurrir hoy a Morón el Secretario de Obras Públicas se espera que lo haga el próximo martes. En esa oportunidad es posible que le acompañen algunos de los congresistas mencionados, así como el Secretario Bringuier.

El anuncio que se hizo del viaje organizado para hoy sábado, despertó entusiasmo en Morón, y con tal motivo recibió el Dr. Bringuier centenares de telegramas felicitándolo y pidiéndole exprese al Presidente de la República el agradecimiento de los vecinos de Morón.

—Ayer regresó a Camagüey el gobernador de aquella Provincia, señor Roberto Pérez Lara.

—El comandante Antonio María Calzada Domínguez, que fué candidato por el S. D. en las últimas elecciones, volverá a ser lo que antes era: menocalista cien por ciento. Nos da cuenta de sus propósitos; y como conocemos su actividad y los beneficios que ha prestado a su pueblo, así como las generales simpatías que cuenta, le auguramos éxito en sus actividades políticas.

—La señorita Consuelo Machado, alma del liberalismo trinitario y exinspectora administrativa de la Secretaría de Educación, se nos muestra interesada por sus compañeras retiradas del Magisterio. Emprenderá—nos anuncia — una tournée provincial.

—La diligencia de nuestro colaborador informativo Octavio Alomat nos permite saber que se encuentra en la Capital Arturo Pérez Matas, liberal, residente en el puerto de Júcaro, donde tiene negocios; que Eugenio Rodríguez Cartas, labora silenciosamente en la política habanera, organizando comités en los barrios, y sembrando la semilla de una futura aspiración provincial; que los prestigiosos conservadores Francisco y Julián Aguirregabirria, presidente y vice de los colonos del central «Pilar», personas estimadísimas en Ciego de Avila, realizan gestiones de negocios en la Habana; que el activo sargento nacionalista José R. Borges López, se interesa por la Aduana de Júcaro; y haber conocido a los entusiastas auténticos Armando Roca y Evelio Díaz Guzmán, presidente y secretario auténtico en sus oficinas políticas de San Rafael 764.

—Con entusiasmo y asistencia de la mayoría de los auténticos de esa localidad, quedó constituído el Comité Gestor Municipal del PRC en Aguada de Pasajeros, bajo la Presidencia de Honor del Dr. Ramón Grau San Martín, Sergio Carbó, Rubén de León, Oscar de la Torre y Santiago Alvarez.

Resultó electo presidente efectivo el entusiasta auténtico, Sr. Eugenio González, y Secretario de Actas y primer Vice, respectivamente; Emeterio Noda, y Gonzalo Verde, Secretario de Correspondencia, Carlos Acosta; Vice, Amado Albo; Tesorero, Eufemio Pedroso; Vice, Basilio Padrón, Secretario de Propaganda, José Ramón Muñiz; Vice, Mario Morales, Esteban González, Pedro Carrasco, José Luego y José Amaro Reyes.

—En Morón organizan una fiesta política los miembros de UNION REVOLUCIONARIA. Entre los oradores que ocuparán la tribuna ese día se encuentra Enrique B. Llarch.

—La doctora Ofelia Domínguez Navarro recibirá en los primeros días del mes entrante un homenaje de elementos progresistas y revolucionarios de la provincia de Santa Clara.

—En Sagua la Grande tendrá lugar un acto político el día seis de noviembre donde hará uso de la palabra a nombre del Partido la doctora Ofelia Domínguez.

—El homenaje al jefe del personal de la Dirección del Censo señor Joaquín González Estefani, ha sido organizado como testimonio de simpatía y de la solidaridad del personal de aquellas oficinas. Promete resultar muy concurrido y animado.

—Octavio Alomat nos reporta haber cambiado impresiones políticas con: Teobaldo M. Gou, viejo amigo y líder incansable de la tendencia auténtica de Carbó-León de la Torre; Juan González Orizondo, conocido sargento trinitario, que se muestra quejoso del poco calor que haredbido en gestiones realizadas; Juan Melitón Iznaga, abecedario; y Edmundo Castell, estudiante y activo sustentador de la tendencia Carbó en el autenticismo.

—Se encuentra en ésta, José A. Chao Fernández, jefe revolucionario de agosto de 1931 en Cruces, presidente de la Conjunción Centrista de Santa Clara por donde fué candidato a representante.

Chao Fernández cuenta los amigos por legión entre los sectores revolucionarios, y tiene aspiraciones políticas.

—Pedro W. Lluria, jefe del partido Demócrata Republicano en Cárdenas, ha circulado aviso a las representaciones que de los municipios matanceros concurrirán al acto del domingo en Cárdenas, para que se reunan en el pueblo de Coliseo, a las siete de la noche de ese día, de manera de hacer entrada simultánea en aquella ciudad.

—En Guantánamo y en los salones de la Sociedad «Nueva Era», tuvo efecto un gran homenaje a los líderes del PUR María Luisa Soler, Esperanza Sánchez y Marcelino Dorado.

—Embarcó para su término el alcalde de Trinidad, José A. Bravo; también lo hizo el concejal de aquel Ayuntamiento Vicente Boggiano, aspirante a la Presidencia de ese consistorio.

—En Santiago de Cuba tuvo lugar una asamblea de mujeres de Unión Revolucionaria con la asistencia de la Secretaría General, María Luisa Soler, y varias Representantes de UR en Oriente.

Darán los alcaldes los permisos para reuniones públicas

Ofrece el Secretario de Gobernación facilidades para fiestas políticas

Al ecretario de Gobernación, doctor Joaquín Ochotorena, dando una muestra del concepto que tiene de sus deberes oficiales, le ha correspondido resolver un problema de trascendencia para los Partidos Políticos organizados y por organizar, facilitando al propio tiempos medios para que no sufra entorpecimiento el proceso constituyentista. En relación con las autorizaciones para efectuar actos de carácter político, asunto éste que ha venido dando origen a fricciones, el doctor Ochotorena acaba de dictar esta resolución:

«Por Cuanto: Por resolución de este Centro de fecha 2 de diciembre del pasado año 1937 se dispuso que todas las solicitudes que recibieran los señores gobernadores provinciales y alcaldes municipales de la República relacionadas con la celebración de reuniones y fiestas de carácter público debían ser trasladadas a esta Secretaría a los efectos de su estudio y resolución con suficiente tiempo para que las mismas no sufrieran demora en perjuicio de los solicitantes.

«Considerando: Que en la actualidad han desaparecido los motivos que aconsejaron aquella resolución, y

«Por Tanto: En uso de las facultades de que me hallo investido y visto el inciso 24 del artículo 126 de la Ley Orgánica de los Municipios

R e s u e l v o :

«Primero: Dejar sin efecto la resolución de este Centro de fecha 2 de diciembre de 1937 que se señala en el «Por Cuanto» de esta resolución.

«Segundo: Que en lo sucesivo sean los alcaldes municipales de la República los que conozcan y otorguen los permisos para la celebración de reuniones, de conformidad con las reglas o normas dictadas por los Ayuntamientos respectivos, al amparo de la facultad conferida por el Inciso 24 del artículo 126 de la Ley Orgánica de los Municipios, que autoriza para regular las celebraciones en las vías y lugares públicos, para lo cual ha de tener presente también las demás disposiciones vigentes sobre la materia.

«Tercero: Los señores alcaldes municipales deberán comunicar a esta Secretaría cuantos permisos autoricen, con expresión clara y precisa de los detalles del mismo así como comunicar igualmente el resultado de los mismos, explicando los motivos de aquellas fiestas autorizadas y no celebradas.»

¡Ud. se juega la vida!

. . . si al luchar por la restauración de la Salud yerra en la elección del remedio.

No hace mucho que infinidad de enfermos deploraban: "he tomado de cuanto hay, y . . . nada, sigo igual". Mas, por fortuna, la Ciencia, manteniéndose a tono con las demandas del día, creó el notable patente

BISMÁGEN,

con el resultado para los que sufren pertinaces enfermedades del

ESTOMAGO,

afecciones concomitantes al

hígado y vesícula,

úlcera gástrica o duodenal, COLITIS-intestinos

de que rápidamente el malestar cede, un amable y vivificante bienestar se incorpora, y lo que era anhelo de normal Salud adviene a realidad felicísima.

Dolor de Estómago, Digestiones lentas o dolorosas, Empacho gástrico, Vómitos de líquido o de sangre, Acidez, Eructos agrios, Ardentía, Gases, Dilatación, Mala respiración, Mal aliento, Espasmos, Cólicos, Fermentaciones intestinales, Diarrea o estreñimiento, Inapetencia, Desnutrición; ¿presenta el mal alguno de estos síntomas?

Considere como cosa cierta la restauración de su Salud: Exija y tome el genuino, el incomparable Bismágen; no admita imitaciones... ni regaladas. Ensaye con un frasco del maravilloso Bismágen y

bendecirá la hora en que decidió tomarlo.

HAGASE AHORA suscriptor del

DIARIO DE LA MARINA

y lo recibirá GRATIS los días que restan de este mes.

Suscríbase

por los teléfonos:

M-7911, M-7912 y M-7913,

de nuestra Administración, para disfrutar de ese beneficio que le ofrece el mejor y más completo periódico que se edita en Cuba y lo tendrá antes de las siete de la mañana en su domicilio.

Las suscripciones en Provincias pueden solicitarse directamente, o por medio de nuestros Agentes.

PALACIO

Solicitud

Estuvo en Palacio ayer una comisión de señoritas aspirantes a ingresar en las Escuelas Normales haciendo entrega de un escrito dirigido al señor Presidente de la República en el cual solicitan la ampliación de plazas en dichos centros docentes de manera que las aspirantes puedan ingresar como alumnas de aquéllos.

El Código de Defensa Social

El Jefe de Estado recibirá el lunes en audiencia a los señores Reggi y Bandujo y a la doctora Candita Gómez Calá, miembros de la Comisión del Código Social.

El Representante Regalado

El representante a la Cámara señor Rogelio Regalado estuvo en Palacio y manifestó a los repórters que según sus noticias ya han sido enviados al Secretario de Comercio los datos necesarios en relación con el problema del precio de la gasolina.

El Secretario de Educación

Dijo a los repórters palatinos el Secretario de Educación doctor Fernández Concheso que nada se ha resuelto aún respecto a la petición del Consejo de Directores de los Institutos en el sentido de que se verifiquen en dichos centros dos exámenes parciales para los alumnos, en vez de tres como resulta ahora.

El Comandante García

Con el señor Presidente se entrevistó ayer el comandante Bernardo García, ayudante del Jefe de la Policía Nacional.

La Comisión Nacional de Transportes

El señor Presidente recibió ayer a los miembros de la Comisión Nacional de Transportes a los que acompañaban los Secretarios de Comunicaciones y Educación.

En la aludida conferencia quedó resuelto el traslado de las oficinas de la Comisión a su nuevo local de la Secretaría del Interior.

Un banquete

Se informó en Palacio que la misión cubana que asistió a los festejos patrióticos de Key West ofrecerá un banquete al comandante del cañonero Juan Bruno Zayas, señor Tomás Gandas.

La misión iba presidida por el ayudante presidencial teniente López Alfonso, figurando en la misma el capitán León Blanco y el teniente Abella.

Federación Obrera Marítima Nacional

El representante a la Cámara y Presidente de la Federación Obrera Marítima Nacional señor Ramón León Rentería acompañó ayer a presencia del Jefe del Estado a una comisión de obreros de la Federación Regional Obrera de Sagua la Grande integrada por los señores Morejón, Cruz Gutiérrez, Laya y René Riera.

Hicieron entrega al coronel Laredo Bru de un escrito contentivo de acuerdos y resoluciones adoptados en la Conferencia Regional Obrera de Sagua los días 18 y 19 del atual.

Entre las demandas que hace la Convención figuran la exigencia por parte del Gobierno de que se cumplan las leyes sociales y la reposición de todos los obreros de mar cesanteados desde 1935, como han hecho los Ferrocarriles Consolidados.

Los comisionados expusieron la aflictiva situación de los obreros del dragado de Sagua a los que no se les ha abonado el total de sus jornales.

El señor León Rentería dijo que le había sido reiterada al señor Presidente de la República la solicitud de que dicte resolución declarando ilegales las exportaciones de azúcares por el embarcadero del estero «El Guajiro».

El Senador Lucilo de la Peña

El senador por Pinar del Río doctor Lucilo de la Peña ofreció anteanoche a sus compañeros los repórters de Palacio una comida íntima en el edificio de la Editora Moderna.

Comida fraternal y en la que prevaleció la charla amena sabrosamente sazonada.

Antes del yantar los repórters recorrieron con el doctor de la Peña los distintos departamentos de la Editora Moderna, en los que el senador liberal y viejo periodista ha introducido innovaciones dignas de ser imitadas.

El Club de la Comunidad, compuesto de obreros y empleados disfruta allí de salones para todo género de servicios y expansiones: médicos-clínicos, bibliotecas, sala de armas, tiro al blanco, solarium, hand ball, barbería, calistenia, baños, radio, etc.

Y fuera de allí, también completamente gratis para el Club balneario playa y terrenos de base ball.

En suma, una obra admirable y plausible, organizada por el distinguido parlamentarista.

El Secretario de Hacienda

En las últimas horas de la tarde, ayer, celebró una larga conferencia con el señor Presidente el Secretario de Hacienda doctor García Montes.

Se dijo que la entrevista tuvo por objeto el reajuste presupuestal en relación con el informe de que deben rendir los Departamentos respecto a la aplicación de la rebaja de gastos ordenada por decreto presidencial.

Según informes el doctor García Montes se interesó por la mayor urgencia en la remisión a su Departamento, de los reajustes que aún faltan por reportar, pues acercándose el final de octubre,, en cuyo mes inician las economías se hace necesario dicho informe con vista al pago de los empleados públicos, señalado para el día 28 del actual.

Una aclaración

En el salón de prensa de Palacio y dirigida a los repórters se ha recibido una comunicación suscrita por el señor Isaac Cowley en la que aclara que ni la Asociación de Colonos de Cuba ni los delegados de Vertientes, Estrella, Camagüey, Céspedes, Agramonte y Pilar han hecho manifestaciones favorables a la resolución dictada contra el uso del sub-puerto de Santa María.

Añade el escrito que dichos delegados están haciendo gestiones para que no prospere el recurso de alzada de los Ferrocarriles Consolidados de que sea abolido el uso del referido sub-puerto.

En la cárcel de Sagua la Grande riñeron dos penados acometiendo uno de ellos al vigilante

—El Alcaide de la cárcel de Sagua la Grande informó a Gobernación que en la galera número tres habían reñido los penados Gustavo Roque Machado y Rafael Padilla Pérez, lesionándose ambos. Al regresar de la casa de socorro Padilla insultó y abofeteó al vigilante Díaz, que estaba de servicio en el patio de dicho penal, hecho este del que se dió cuenta a las autoridades judiciales.

—El Supervisor del Presidio Modelo puso en libertad a Juan E. Milán Fonseca, que ha cumplido las siguientes condenas: 14 años, 8 meses y 1 día por homicidio, 1 año, 8 meses y 1 día por disparo, 180 días por lesiones y 30 días por faltas. Este sujeto, al quedar en libertad bajo la vigilancia de las autoridades, ha fijado su residencia en el barrio La Julia, en Santiago de Cuba.

—La Secretaría de Defensa traslada a Gobernación un telegrama suscrito por el Alcalde y el Presidente del Ayuntamiento de Cienfuegos informando, que, individuos ajenos a la administración, tratan de perturbar el orden en las oficinas municipales.

—Existe una interesante pugna en el PUN artemiseño entre los líderes doctor Carlos Regalado y el representante Ramos Oleaga. En torno a esta pugna se hacen variados comentarios en los círculos políticos de la Villa Roja.

Han sido señaladas para hoy las vistas de varios recursos sobre inconstitucionalidad en el Supremo

Siguen las Salas aplicando los beneficios retroactivos del Código de Defensa Social. Desestimados varios casos. Tomó posesión el Dr. Felipe Luaces de su cargo como juez

Varios recursos de inconstitucionalidad serán vistos hoy por la mañana ante el Trbiunal Supremo en Pleno; son éstos:

De las entidades de esta plaza González y Hermanos y Lamas y Ruiz, contra el decreto presidencial 2438,de 9 de Agosto del pasado año que les fué aplicado en protesta por ellas presentadas y resueltas por la Dirección General de Aduanas. Son letrados directores de las controvertistas los doctores García Mon y Witte Hoffmann, respectivamente.

De la Unión Agrícola e Industrial S. A., contra el reglamento de la ley de accidentes del trabajo, en su artículo 80, dictado el reglamento en 31 de Enero de 1935, dirigiendo a la actora el Dr. Enrique Bravo.

Y de Mauricio Alvarez contra la masa de la quiebra de la Compañía de Seguros Cuba y los Ferrocarriles Unidos de la Habana sobre nulidad de contrato, dirigiendo al demandante el Dr. Francisco González Rodríguez, y a las demandadas los doctores G. Roca y E. Hernández Miyares.

Ultimas resoluciones de las Salas aplicando el Código de Defensa Social

La Sala Segunda de lo Criminal de la Audiencia denegó la aplicación de los beneficios del efecto retroactivo del Código de Defensa Social, a los reos Agapito Alfonso Adama, por lesiones, Marcelino López Fraga, por homicidio y lesiones, Restituto Morales, por homicidio, Roberto Amieva Yera, por lesiones, Juan Paez Hernández, por ultrajes, y Maximiliano Hernández, por lesiones, estando el diligenciamiento de esos asuntos a cargo de las Oficiales señoritas Josefina Mallada y Josefina Menéndez.

La Sala Tercera aplicó dichos beneficios a los siguientes reos: José Betancourt Bassolo,por usurpación, Ignacio Leal, por ultrajes; Oficio Valdés Herrera, por rapto; Rodolfo Iturriaga Baños, por usurpación, Norberto González, por ultrajes; Julio Cachón Acosta, por rapto, a todos los cuales se rebajó la pena que cumplían; y negó la repetida aplicación del efecto retroactivo a Ramón Fernández Rodríguez, en causa por lesiones y a Ramiro Alfonso Piquero, por robo.

La Sala Segunda aplicó los expresados beneficios a Guillermo Fernández Delgado, reo de falsificación que fué condenado a tres años, seis meses y veintiún días de prisión y multa de $125.00, cosa que insistió el Dr. José Miguel Pérez Lamy su defensor. Fué puesto en libertad por esa causa.

Y la Sala Quinta hizo lo propio en la causa por atentado y lesiones contra Luis Cabello, el cual, como lo pidiera el Dr. Alberto Saumell su defensor, fué libertado pues la pena que de acuerdo con el Código de Defensa Social se le aplicó fué la de seis meses de privación de libertad que tenía sobradamente cumplida. La Sala Primera también laboró mucho ayer, estudiando diversos procesos y redactando diversas resoluciones, estando el Secretario de la misma Dr. Emilio Rodríguez Correa y el Oficial de Secretaría Gustavo Gay ylos Oficiales señoras Regla Altazábal Vda. de Fuentes, María Luisa Fernández de Santa Cruz y María Huard y las señoritas Estela Duval y Leonor Lancis y el señor Raúl Bencomo, consagrados a la labor material de referencia durante las horas de la mañana y de la tarde.

Tomó posesión del cargo el Dr. Felipe L. Luaces Sebrango

Acaba de tomar posesión del cargo de Juez Municipal del Oeste el Dr. Felipe L. Luaces Sebrango, que sustituye al Dr. Subirats, designado Magistrado de la Audiencia de Santa Clara. El Dr. Luaces fué nombrado recientemente por la Sala de Gobierno Extraordinaria del Tribunal Supremo, en atención a sus méritos, ya que pertenece al Poder Judicial desde hace doce años, habiéndose desempeñado diversos cargos de Juez Municipal y de Primera Instancia e Instrucción en Florida, Camagüey, Pinar del Río, San Juan y Martínez y Marianao, y últimamente en Juez de Primera Instancia de Cienfuegos. Su designación ha sido muy bien acogida y ayer lo saludamos en los pasillos de la Audiencia.

Libertado por el Tribunal Supremo un homicida social

Había sido condenado a 14 años. Dicta la Audiencia fallos de carácter civil

Por haber demostrado el Dr. Alcibíades Poveda, letrado oriental, que su cliente Manuel Castillo cometió el delito de homicidio por el que fué condenado, por motivos sociales, de acuerdo con la ley de 23 de Diciembre del pasado año, la Sala de lo Criminal del Tribunal Supremo lo declaró comprendido en la expresada ley y dispuso su inmediata libertad. Castillo, en 16 de Marzo de 1930 dió muerte a Francisco Grande, en Manzanillo, por rencillas que provinieron de un estado de huelga allí existente y extinguía pena de catorce años, ocho meses y un día de reclusión que le impuso la Audiencia oriental.

Ultimos juicios celebrados y sentencias dictadas

La Sala Cuarta de lo Criminal de la Audiencia celebró ayer el juicio contra Emilio Vila y Juana Vieta acusados de ultrajes, retirando el Fiscal la acusación y defendiendo los doctores Obdulio Domínguez y Octavio Orta. Este caso es una excepción de la regla general seguida por la citada Sala de enviar los procesos pendientes al Ministerio Fiscal y defendiendo el Dr. José Ramón Cruells. Esta Sala ha absuelto libremente a los acusados de delito electoral Manuel García Díaz y Alejandro Almagro Cárdenas, por no haberse comprobado que cometieran el expresado delito, conforme al pedimento del Dr. Rafael Guás Inclán, defensor de ambos.

Y la Sala Segunda celebró la vista del incidente a favor de Edelmiro García Fernández, reo del delito de tenencia de instrumentos dedicados al robo, para quien pide el Dr. Manuel Castellanos Mena que se le apliquen los beneficios de la ley de amnistía de 23 de Diciembre del pasado año.

El Juzgado Municipal de la Sierra, en Cienfuegos

En breve designará la Sala de Gobierno Extraordinaria del Tribunal Supremo el nuevo Juez Municipal de La Sierra, en el Término de Cienfuegos, de Cuarta Clase. Figura en la terna sometida a la alta consideración de los miembros de dicha Sala, en primer lugar, el joven estudiante de Derecho y Procurador Público Lázaro Solana, cuya designación se estima segura en los centros judiciales.

Enfermo el Oficial de Secretaría Dr. Francisco Ochoa

Se encuentra enfermo y por ello privado de concurrir a sus labores, el antiguo Oficial de la Secretaría de la Sala Primera de lo Civil de la Audiencia Dr. Francisco Ochoa de la Torre, el cual es sustituído actualmente por el Dr. Antonio López Agüyo competente oficial, que continúa al frente de la mesa del archivo de la citada Secretaría. Hacemos votos por el pronto restablecimiento del Dr. Ochoa.

Ultimos fallos de la Sala de lo Civil de la Audiencia

Sin lugar el recurso de apelación del Fiscal del Partido yconfirmando la resolución dictada por el Juzgado de Primera Instancia de Güines, en la promoción de abintestato de Manuel González, de acuerdo con el apartado b) del artículo tercero de la Ley de Coordinación Azucarera de 2 de Septiembre de 1937, habiendo resuelto el Juez no haber lugar a admitir el juicio.

Declarando la quiebra de la sociedad de Silvestre y Compañía y de sus socios Fernando Silvestre y Jesús Suárez.

Confirmando la sentencia del Juez de Primera Instancia que declaró sin lugar la demanda de tercería de mejor derecho establecida por Atilano Ruenga Zincunegui, a virtud del ejecutivo de Paulino Vialero Velasco contra la sociedad Barandiarán y Compañía, S. en C., estando dirigidos los demandados en la tercería por los Dres. Fausto García Rivera y Pedro Herrera Sotolongo.

Sin lugar la apelación de Margarita Lucrecia Suárez, contra sentencia del Juzgado de Primera Instancia de Almendares, que desestimó la demanda de la citada dama contra The Maryland Casuelty Company, a la que se absuelve de la demanda, conforme al pedimento del Dr. Rafael López Castillo.

Y en el juicio de menor cuantía seguido en el Juzgado de Primera Instancia de Almendares, sobre nulidad de un contrato y otros pronunciamientos por Teodoro Hernández contra la **Compañía de Seguros Cuba**, en el estado de quiebra, la Sala expresada ha dictado sentencia declarando la nulidad de la escritura 185 de 1928, otorgada en 12 de Julio de ese año, declarando también que la actora no tiene acción para reclamar contra la Compañía del Ferrocarril Cubano de Hershey, también demandado, y que fué dirigida por el Dr. Francisco L. Rodríguez y representado por el Procurador José M. Leanés, absolviendo de todo a la expresada compañía de seguros, que estuvo dirigida por el Dr. José A. Rivero.

(Más política en la Pág. 18)

PRUEBA UN FALLO QUE EL DELITO ELECTORAL PERDIO YA EL CITADO CARACTER

La Sala de lo Criminal de la Audiencia ha dictado sentencia en la causa número 316 de 1938 del Juzgado de Instrucción de la Sección Segunda, seguida por un delito electoral contra Eduardo Alvarez Espinosa, Roberto Suárez y Oscar Fernández Trevejo, a quienes defendió el doctor Rosabar Aybar, absolviendo a los acusados, de acuerdo en todas sus partes, con la opinión de este de que en razón a la promulgación del Código de Defensa Social y de haber dejado de regir, por consecuencia, el Código Electoral de Emergencia, los hechos realizados por sus defendidos —de alterar el resultado de las elecciones— ya no constituye acto punible susceptible de calificarse de delito o de falta por no existir en la actualidad ley alguna que provea y sancione los mismos.

Es esta de que tratamos, la primera sentencia dictada por nuestros Tribunales en asunto de tanta importancia, en que ha sido la tesis del doctor Rosado Aybar —defensor de los acusados— aceptada íntegramente, o sea la de que el Código de Defensa Social dice en su artículo segundo, letra C, que ningún acto se considerará como delito o contravención si no se encuentra previsto como tal en el mismo, como ocurre en el caso de delito electoral que nos ocupa.

E. P. D.

EL SEÑOR

Henri S. Brandt y Labouchere

HA FALLECIDO

Después de recibir los Santos Sacramentos y la bendición Papal.

Y dispuesto su entierro para hoy, sábado 22, a las cinco de la tarde, su viuda que suscribe en su nombre y en el de los demás familiares, ruega a las personas de su amistad se sirvan asistir a la hora indicada a la calle Baños esquina a 19, Vedado, para acompañar su cadáver hasta el Cementerio de Colón, por cuyo favor le quedará eternamente agradecida.

La Habana, 22 de Octubre de 1938.

Graziella Ruz Vda. de Brandt.

FUNERARIA DE PRIMERA CLASE

ALFREDO FERNANDEZ

SAN MIGUEL Número 313. TELEFONO A-6348.

M.E.C.D. 2016

RECONOCE EL TRIBUNAL SUPREMO EL DERECHO DEL MUNICIPIO A RETIRAR LOS "POSTES DE LA MUERTE"

HOY SE CELEBRARAN ASAMBLEAS EN LAS DISTINTAS ESCUELAS DE LA UNIVERSIDAD

PIDE FILOSOFIA Y LETRAS QUE EDUCACION NO OTORGUE LOS CERTIFICADOS DE ESPECIALIDAD

Estima que una Facultad no debe expedir títulos que afecten a otra sin permiso de ésta. Un informe preciso en la materia redactado por los Dres. Agramonte y Massip

Acordaron ayer, por la mañana, no asistir a clases los alumnos de las Escuelas de Filosofía, Ciencias y Pedagogía, que se encuentran en pugna en la Universidad.

Oficialmente, sin embargo, no comunicaron el paro al Rectorado.

Los alumnos de la Escuela de Ingenieros y Arquitectos acordaron también no asistir a clases, como protesta por la declaración de que es obligatoria la asistencia a clases y en apoyo, además, de los alumnos de la Escuela de Ciencias.

Y los alumnos de las escuelas de Farmacia y Agronomía no asistieron a las clases que tienen en común con los alumnos de Ciencias apoyándolos también en sus peticiones.

Hoy celebrarán asambleas los alumnos de las escuelas de Ciencias y Filosofía, por la mañana, para informarse del estado del problema.

Se espera que otras escuelas universitarias celebren también asambleas hoy.

Ayer venció el plazo de 48 horas de huelga acordado como protesta contra la expedición de la nota única por año, en lugar de notas por asignaturas, como se hacía con anterioridad los alumnos del primer año de la Escuela de Medicina.

Un documentado informe de Filosofía.

Un documentado informe ha sido el elevado por la Facultad de Filosofía y Letras al Consejo Universitario con motivo del problema que se debate entre dicha escuela universitaria y la de Ciencias, por una parte, y la escuela de Pedagogía, por otra.

Se trata de los títulos que capacitan para el desempeño de las cátedras de los Institutos de Segunda Enseñanza y ha sido redactado por los doctores Roberto Agramonte y Salvador Massip, dos de los paladines de la Escuela de Filosofía, que han defendido con alto sentido técnico a los graduados en Filosofía y Letras en el derecho que les asiste, conjuntamente con los graduados en Ciencias, a ejercer como profesores de la Segunda Enseñanza con exclusión de otros graduados.

En dicho informe se significa que el actual conflicto es motivado por la extralimitación de la facultad de Educación, al poner en práctica un plan que vulnera el espíritu de los Estatutos y los usos universitarios, que reconocen la esfera propia de acción de cada escuela dentro de sus propias atribuciones.

También se declara que la Escuela de Filosofía siente satisfacción porque los graduados en Pedagogía se ilustren en materias literarias y otros, pero cuando la Escuela de Educación expide oficialmente títulos de especialidad en «Estudios Literarios», pretensamente análogos a los de Filosofía, se crea una duplicidad de funciones, puesto que si dos escuelas pueden desempeñar la misma función, una de ellas sobra.

Se recalca en el informe que es cierto que la Escuela de Educación prepara para enseñar, pero sólo para la enseñanza primaria, y nunca al profesorado de la Segunda Enseñanza, y se remite a programas, textos conferencias y al funcionamiento de la escuela anexa, contrastando la enseñanza que se brinda en Pedagogía con la de tipo raigal y sustantivo de Filosofía.

Señala luego que para afirmar que una escuela prepara profesores secundarios es preciso que en la misma se impartan las técnicas y contenidos específicos de cada una de las disciplinas del Bachillerato y hace referencia al Instituto de Práctica Docente que se estableció en la facultad de Filosofía.

Después consigna que no es posible que un graduado de Pedagogía explique Lógica en un Instituto, cuando esa asignatura no existe en el plan de estudios de Pedagogía, y agrega que no basta que los estudios se hagan de un modo misceláneo, sino de un modo gradual, unitario y articulado, y que tengan por base el Bachillerato, cosa que no se exige en la Escuela de Pedagogía.

Se expone asimismo que podría también la Escuela de Filosofía invadir fácilmente el campo de la Escuela de Educación, creando una especialidad llamada de «Estudios Pedagógicos», en la cual estuvieran incluídas las ocho asignaturas propiamente pedagógicas.

De ese modo—apunta—se crearía el título de doctor en Filosofía, especialista en Pedagogía, y se le declararía, con el mismo criterio utilizado por la Escuela de Educación, equivalente al título de Pedagogía, pudiendo demandar los graduados de Filosofía entonces los cargos de inspectores escolares, maestros primarios, etc., destacando que muy fácil les sería hacerlo, pues mientras las asignaturas propias de Filosofía son 38, en cambio las de Pedagogía en sí no exceden de diez.

Pero la facultad de Filosofía —se aclara en el informe—respetuosa de los buenos usos universitarios, no estima procedente extralimitarse en sus funciones.

Luego recalca que la creación de especialidades sin consulta previa a la escuela afectada constituye un grave peligro para la estabilidad de la vida universitaria y que no se debe interferir el libre funcionamiento de las escuelas.

Finalmente se propone al Consejo Universitario, en el informe, los dos acuerdos siguientes:

Primero: Que se suspenda la expedición de certificados de especialidades o estudios especiales, creados por la Facultad de Educación, hasta tanto no se cumplan los requisitos que se indican a continuación.

Segundo: Que siempre que una Facultad desee crear certificados de especialidad o de estudios especiales, que se cursen o correspondan a otra facultad y que estén comprendidos en carreras que se cursen en la Universidad, no lo podrá hacer sin la aprobación de la Facultad a que correspondan esos estudios, la que podrá impartir o negar su aprobación. Si la Facultad afectada imparte su aprobación, lo hará fijando las materias a estudiar, su extensión, el orden que debe seguirse y los ejercicios que deben de realizarse por el que aspire a un certificado de especialidad o de estudios especializados y será ella la que expida el certificado correspondiente.

Entrega de premios y medallas en el Stadium

Mañana, domingo, día 23, se celebrará el acto de entrega de las medallas y trofeos del campeonato junior de baseball, así como las medallas de las «caribitas» del soft ball.

La entrada al Stadium Caribe será gratuíta para los estudiantes. El público sólo podrá asistir por invitación.

El intercambio universitario entre Cornell y La Habana

El Dr. José A. Presno, Profesor de la Universidad de la Habana, cumplimentado por el Decano y los Profesores de la Facultad de Cornell.

Dr. José A. Presno

En su reciente visita al New York Hospital del «Medical College» de la Universidad de Cornell, el doctor José A. Presno, ilustre Profesor de la Universidad de la Habana, fué cumplimentado por el Decano y los Profesores de aquella Facultad, quienes le expresaron su satisfacción por los resultados obtenidos con los dos grupos de sus alumnos enviados a la Universidad de la Habana, esperando corresponder reciprocamente con iguales atenciones a los cubanos que envíe nuestra Universidad. Al mismo tiempo rogaron al doctor Presno que trasmitiese sus congratulaciones al Rector Dr. Cadenas y Decano Dr. Abelli. Los miembros de la Facultad de Cornell están seguros de que las relaciones de intercambio científico con la Universidad de la Habana se estrecharan cada vez más.

El doctor Presno, expresamente invitado, está asistiendo a las sesiones operatorias que se celebran en los hospitales de New York, con motivo de la reunión del Colegio Americano de Cirujanos, del cual es miembro.

Será ampliada la matrícula en las Escuelas Normales

Un inspector investigará lo ocurrido en Artes y Oficios y rendirá informe

La ampliación de plazas de alumnos que ha sido solicitada por los que aspiran al ingreso en la Escuela Normal de Maestro será concedida por el Secretario de Educación, doctor Fernández Concheso, de acuerdo con lo que dispone la legislación en vigor: es decir el 50% para los que ostenten certificados de las Escuelas Primarias Superiores públicas, el 25% para los que los presenten de planteles análogos privados y el otro 25% para los que resultaron aprobados en los exámenes celebrados.

Esas plazas serán las que se han de aumentar en dicho centro de enseñanza.

Así lo informó ayer el propio Secretario.

Espera la decisión de la Universidad

Sobre el problema suscitado alrededor de los títulos que capacitan para desempeñar las cátedras de los Institutos de Segunda Enseñanza, razón que espera la decisión del Consejo Universitario y que se atendría a su fallo.

Los claustros de las tres escuelas en pugna: Filosofía y Ciencias y Pedagogía, lo visitaron y a los tres se les ha dado a conocer así.

La doctora Juana María Catá, Subsecretaria del departamento, lo habrá de representar en el acto cultural que celebrará la Federación Nacional de Profesores en Pedagogía hoy, a las ocho de la mañana, en el Teatro Nacional.

Un Inspector a Artes y Oficios

Finalmente indicó que había designado al inspector administrativo doctor Aureliano Sánchez Arango para que rindiese un informe sobre lo ocurrido en la Escuela de Artes y Oficios de la Habana y que había llegado al director, ing. Fernando Gonzalez, a suspender las clases indefinidamente en dicho plantel.

A LAS AUTORIDADES Y HABITANTES DE LA PROV. DE LA HABANA

Hoy sábado 22 del actual, cúmplese el primer aniversario del fallecimiento de Presidente en funciones de Dicho Cuerpo, señor Severiano Pulido Tejida.

Con este motivo, el Consejo Provincial de la Habana, que me honro en presidir, queriendo honrar, en forma adecuada la memoria del compañero que cayó en el cumplimiento de su deber, ha acordado celebrar una sesión solemne, el mencionado día a las once de la mañana y develar una tarja que lleva su nombre, en el Salón de Actos.

La sesión será pública y la asistencia no requerirá invitación especial pero, interpretando los deseos de mis compañeros, me complazco en participar su celebración a las autoridades civiles y militares, señores miembros del Congreso, alcaldes y concejales de los distintos términos municipales y en general a todos los habitantes de la Provincia de la Habana, que Pulido amó tanto, para que honren el solemne acto con su presencia.

El panegírico del ilustre fallecido estará a cargo del consejero señor Nicolás Inchaurtieta y García.

La Habana, octubre 10 de 1938.

Alberto Martínez.

Presidente del Consejo Provincial de la Habana.

Nuevos corredores de seguro obrero

El Secretario del Trabajo ha expedido títulos de corredores de seguro obrero contra accidentes del trabajo a favor de los señores José Ramón Alonso, Ricardo de la Vega y Baltasar Antón y Alvarez, que podrán ejercer sus funciones debidamente autorizados.

Tendrá efecto en Cuernavaca, México, del 10 al 20 de diciembre, el primer Congreso Periodístico Panamericano

Se tratarán temas tan interesantes como la creación del seguro del periodista, ya establecido en Cuba hace tres años, y la defensa de la clase. Cuba enviará sus delegados

En la Dirección de Relaciones Culturales de la Secretaría de Estado, se ha recibido el programa del Primer Congreso Periodístico Internacional Panamericano, que se reunirá en la ciudad de Cuernavaca, Estado de Morelos, México, del 10 al 20 de diciembre próximo.

A continuación pasamos a ofrecer el programa de dicho Congreso, haciendo resaltar que algunos puntos, como el denominado «Iniciativa para el establecimiento del seguro del periodista», carece de interés para algunos países, como el nuestro, donde ya dicho seguro está implantado desde hace tres años.

He aquí el programa de referencia:

I.—Revisión y admisión de credenciales de delegados al Congreso.

II.—Instalación del Congreso por su presidente provisional, salutación y bienvenida a los congresistas.

II.—Designación, por la Asamblea, de presidente y secretarios del Congreso.

IV.—Nombramiento de comisiones dictaminadoras.

V.—Proyecto de formación de la «Unión Periodística Continental», con sus respectivos estatutos.

VI.—Bases generales para la acción armónica y si fuera posible unificada de los órganos de la Unión Periodística Continental, con respecto al movimiento social americano, propio y específico de este continente.

VII.—Problemas culminantes nacionales de los Estados Unidos Mexicanos en sus aspectos económico, social y jurídico.

VIII.—Cuestiones que afectan la solidaridad periodística para rectificar errores y depurar la verdad en materias de interés general, ya local, ya continental.

IX.—Proyecto de creación de una escuela internacional de periodismo, con sucursales o cursos por correspondencia.

X.—Plan de acción para el fomento del turismo en todas sus posibilidades, para mejor comprensión y conocimiento de los pueblos del Continente.

XI.—Sugerencias para la divulgación de conicimientos útiles, ya científicos, ya artísticos, ya de toda índole cultural, para ilustración de las masas populares.

XII.—Proyecto de unificación de una legislación sobre libertad de imprenta, con fines éticos y de verdadera garantía de la cultura.

XIII.—Iniciativa para el establecimiento del seguro del periodista, franquicias especiales postal y telegráfica.

XV.— Problemas internacionales que presenten los deleyados y que afecten a sus respectivos países.

XVI.—Discusión y aprobación de los Estatutos de la Unión Periodística Continental.

XVII.—Elección del Comité Ejecutivo de dicha Unión.

XVIIIElección del Comité Ejecñtivo Permanente, tanto de Congresos Periodésticos Internacionales del Continente, como de los Congresos Nacionales de los Estados Unidos Mexicanos.

XIX.—Designación de lugar y fecha para efectuar el próximo Congreso Periodístico Internacional Panamericano.

XX.—Clausura de este Congreso.

EL ALMUERZO DE LOS ABOGADOS EN LA TARDE DE HOY

Esta tarde, a la una, como hemos anunciado, tendrá efecto en Río Cristal, el almuerzo mensual de los abogados, ofreciéndose, con tal motivo un homenaje por el Colegio de Abogados a los colegiados que recientemente han obtenido cátedras en la Universidad Nacional. Son los doctores Antonio Sánchez de Bustamante y Montoro, Aureliano Sánchez Arango, Andrés Triay, Eduardo Le Riverand, José Portuondo de Castro, Antonio Díaz Peiró, Julio Morales Gómez y Julián de Solóranzo, hijo. Concurrirá innumerables togados, así como la Junta de Gobierno en pleno, presidida por el decano doctor Manuel Fernández Supervielle, y buen número de damas y damitas, familiares de los concurrentes.

El alcalde de Caimito

El alcalde municipal de Caimito remite al Gobierno la solicitud formulada por el Partido Unión Revolucionario para celebrar un mitin el día 30 del actual.

Se reúnen hoy los odontólogos en la Esc. de Medicina

Designarán a los miembros de varias comisiones para el Congreso de diciembre 10

A las once de la mañana de hoy en la Escuela de Medicina, bajo la presidencia del doctor José María Reposo, se reunirán los profesores de la Universidad Nacional que ostentan cargos de presidentes y secretarios de las distintas Comisiones Científicas del IV Congreso Odontológico Latino Americano, que se celebrará en esta Capital del 10 al 17 de diciembre próximo venidero.

Esta reunión es de suma importancia, por cuanto que en ese acto se procederá a la designación de los restantes miembros que han de integrar esas Comisiones, a la par que al estudio de las distintas materias que han de ser desarrolladas y trabajos que han de ser presentados en el importante evento científico de referencia, con el concurso de la clase dental cubana radicada en nuestras seis provincias, cuya cooperación será reclamada urgentemente, para que tome participación activa en la organización y desenvolvimiento del Congreso, ya que existe el propósito de que todos los dentistas cubanos colaboren convertadero entusiasmo en este evento, que ha de resultar de positivos beneficios en el orden moral para los mismos.

La Secretaría de Educación apoya el Congreso

En las oficinas de la FOLA se recibió en el día de ayer una carta de la Secretaría de Estado, comunicando al doctor Reposo, Presidente del IV Congreso Odontológico Latino Americano, haber recibido la respuesta de la Secretaría de Educación Pública, aceptando con interés y entusiasmo la invitación hecha por el señor Secretario de Estado para prestar su directa colaboración en el mejor logro de los altos fines del aludido Congreso, y participando que oportunamente hará saber la delegación de profesionales cubanos que habran de representarla en esa Asamblea científica internacional.

EN ESA JURISPRUDENCIA SE LE FACULTA PARA COBRAR EL IMPORTE DE DICHA REMOCION

Así lo hace constar el Jefe de la Consultoría, Dr. Oscar G. Edreira, en un informe que acaba de elevar al Presidente del Ayuntamiento. Entra en una etapa decisiva este problema

El conflicto planteado entre las diferentes Compañías de Servicios Públicos y la Municipalidad habanera a causa del actual emplazamiento de muchos postes que constituyen un serio peligro para la vida de los transeúntes, como se ha demostrado con las numerosas desgracias ocurridas recientemente en esta capital, ha entrado en una etapa decisiva, al rendir el Letrado Consultor del Ayuntamiento, doctor Oscar G. Edreira el siguiente informe al presidente de dicho organismo:

«La Habana, octubre 19 de 1938.

Sr. Francisco Rivero de San Román, presidente del Ayuntamiento. Habana.

Señor:

Como ampliación a mi informe anterior, verbal, en relación con el recurso Contencioso Administrativo establecido contra la Resolución del señor Presidente de la República de 25 de marzo de 1937, que suspendió el Acuerdo del Ayuntamiento número 340 referente a la moción del concejal señor Borges, para que sean retirados de la vía pública los postes que tienen establecidos las Compañías de Teléfonos, Alumbrados y Tranvías, que ofrecen gran peligro a los transeúntes por estar colocados, dichos postes en los contenes de las aceras y haber producido, muchos de ellos, la muerte de vecinos de esta capital, quiero significar que a más del derecho que tiene la Cámara Municipal para acordar sean quitados las obstrucciones de las vías públicas, «exigir que cualquier **construcción que esté en condiciones de producir el daño sea reparada o destruída** por dueño o poseedor a su costa, y de no verificarlo, se lleve a cabo por la Administración Municipal con cargo a aquéllos» y la de «regular el empleo, colocación, forma y clase de material de los postes si acuerda tolerarlos en vez de que se **utilice el subsuelo para alambre de teléfonos, luz eléctrica, etc».** la jurisprudencia ha venido a confirmar la facultad de la Cámara Municipal respecto al derecho a tomar acuerdos en relación con los postes como podrá comprobar usted de las doctrinas contenidas en distintas Sentencias del Tribunal Supremo algunas de las cuales transcribo y que dicen:

«Corresponde al Ayuntamiento «conforme el inciso 19 del Artículo «126 de la Ley Orgánica de los «Municipios, regular la colocación «de postes.

«(Sentencia número 51; 23 de di«ciembre 1916 dictada en recurso «Contencioso Administrativo)».

«Al Ayuntamiento concede el «Artículo 126 de la Ley Orgánica «de los Municipios en su apartado «15 la facultad y deber de exigir, «que cualquier **construcción capaz «a producir daño sea reparada o «destruída por el dueño a su costa,** «y de no verificarlo, se lleve a ca«bo por la Administración Munici«pal, con cargo a aquéllos.

«(Sentencia número 46; 11 de «junio de 1927, dictada en recurso «Contencioso Administrativo)».

«Dispuesto por el inciso (15) del «Artículo 126 de la Ley Orgánica «de los Municipios, que el Ayunta«miento tiene facultades y deberes «de exigir que cualquiera construc«ción que esté en condiciones de «producir daño, sea reparada o «destruída por el dueño y de no «verificarlo se lleve a cabo por la «Administración Municipal con «cargo a aquéllos.

«(Sentencia número 9, marzo 17; «número 46, 11 de julio de 1927; «número 77, 18 de octubre de 1927 «y número 174, 10 de septiembre «de 1938, dictadas en recursos «Contenciosos Administrativos».

En consecuencia, de acuerdo con los artículos citados y resoluciones del Tribunal Supremo transcriptas y de la certificación que nos remita la Jefatura de la Policía Nacional, llegamos a la conclusión de que los Tribunales fallarán favorable a nosotros el recurso Contencioso que tenemos establecido.

Atentamente de usted,

Dr. Oscar G. Edreira,

Jefe del Dpto. de Consultoría».

Es evidente, por tanto, que la Ley ampara a la Administración Municipal en problema de tan vital importancia, por lo que se confía que muy en breve sean retirados los postes «homicidas» de todas las aceras de la ciudad.

El respeto a la vida humana así lo exige.

Higiene Escolar está haciendo una obra de divulgación científica en las escuelas públicas capitalinas

La primera de esta nueva serie fué ofrecida ayer en la Escuela 13. Reorganizada la comisión de retiro en Educación. Desean más matrículas gratis los estudiantes

Un acto sencillo, pero de gran trascendencia educacional, tuvo lugar ayer en la Escuela número 13, situada en la calle de Habana 156.

El médico de Higiene Escolar, doctor José R. Antorcha, disertó ante las alumnas del quinto y sexto grado de dicho centro sobre el «Parasitismo intestinal y sus peligros», como medio de divulgar esos conocimientos de higiene entre los educandos.

En uno de los salones altos de la escuela se reunieron alrededor de doscientas alumnas, con la directora del plantel, sus profesoras, y el director y vice, del departamento de Higiene Escolar, doctores Aníbal Herrera Jr., y Miguel Rodríguez Barquín.

El doctor Antorcha, en forma clara y sencilla, explicó a las niñas las características más salientes de cada uno de los parásitos intestinales que azotan a nuestra niñez, les expuso claramente los graves perjuicios que irrogan a la salud y terminó dictándole los consejos necesarios para que eviten infectarse, recomendándoles a los que sufran los efectos de esos parásitos, que se impongan cuanto antes el tratamiento adecuado.

Las niñas atendieron con gran interés la amena conferencia del doctor Antorcha, quien la ilustró con grabados alusivos, y al concluir rogó a todas las oyentes, que redactasen un trabajo en relación con la conferencia que acababan de escuchar, prometiéndoles que los mismos serán seleccionados y elevados los mejores a la Dirección de Higiene Escolar,. donde un tribunal los revisará, a los efectos de otorgar varios premios a los mejores.

El Director de Higiene Escolar, doctor Herrera Jr., habló después haciendo resaltar la satisfacción que experimentaba ante el entusiasmo de los niños por conocer los peligros del parasitismo intestinal y exhortándolos para que redacten los trabajos, que serán premiados de acuerdo con los deseos del Secretario de Educación, doctor Fernández Concheso, quien no esctima esfuerzos para ofrecer a los niños todo lo que requieran para su salud.

Es este un nuevo esfuerzo que realiza el Negociado de Higiene Escolar.

Próximamente actos similares se efectuarán en las distintas escuelas del Distrito de la Habana y en el interior, desarrollando una beneficiosa labor de divulgación.

La escuela de Comercio pide otra escala para el Reajuste

Una carta ha dirigido la Escuela Profesional de Comercio de la Habana, al Presidente de la República, doctor Federico Laredo Bru, interesando una escala para el reajuste que perjudique menos a los profesores de los centros secundarios y

Están dispuestos —según se consigna en la misma— a sacrificarse, pero estiman que nadie debe ser lesionado en un porcentaje mayor de lo que a su trabajo e ingresos le permiten soportar.

Suscribe la misiva el director de dicho centro, doctor Rafael Huguet.

Ha sido reorganizada la Comisión de Retiros de la Secretaría de Educación, dando entrada a la misma, como vocal, al doctor Antolín García, Jefe de Despacho de dicho departamento.

Hoy mismo habrá de tomar posesión de dicho cargo.

Piden ampliación de la Matrícula Gratis

Una comisión de alumnos del Instituto del Vedado, de la que formaban parte los estudiantes Roberto Peraza, Antonio Arango, Armando Cortés y Joaquín Gómez, visitó nuestra redacción para hacer público que apoyan a los demás Institutos en sus peticiones de ampliación de la Matrículas gratis.

Encomia una mujer de ciencias de E.U. el I. Cívico-Militar

Dice que ese plantel no sólo es orgullo de Cuba, sino de la América. Circular ampliada

La señora Imogene C. Robertson serretaria de «The Amerilan Malacological Union», que estuvo en la Habana recientemente y que visitó el Centro Tecnológico de Ceiba del Agua, ha escrito una encomiástica carta al Coronel Bastista, de la que entresacamos uno de sus párrafos.

Dice la señora Robertson al Jefe del Ejército que le agradece, en nombre de la Institución de que es secretaria, la recepción cordial que se le ofreció en el Instituto Cívico Militar, haciendo constar, además, su grata sorpresa por lo que pudo observar en el plantel de Ceiba del Agua.

La misiva está escrita en tonos elevados, encomiándose la alta educación que reciben los niños en ese gran centro aducacional, que, según la firmante, es orgullo de Cuba y de la América.

Se amplía la circular

Por circular No. 27 del Cuartel General, de fecha 18 de octubre se modifica y amplía la número 28, originada por el párrafo 2d.o de la Orden General No. 168 que creó 6 Depósitos Provinciales de Sementales en los Regimientos Nos. 1, 2, 3, 4, 5 y 8.

Las circular No. 27, entre otras cosas, dispone lo siguiente :

Los Jefes de Regimientos que tengan a su cargo Depósitos de Sementales, asesorados por el Jefe del Servicio de Veterinaria de su mando, dispondrán todo lo pertinente para situar las paradas de Sementales en los lugares de suterritorio que crean más conveniente para mejorar la cría caballar.

El período de cubriciones comenzará el primero de febrero, y terminará el 31 de julio de cada año, pudiendo el Jefe del Regimiento ordenar se prorrogue hasta un mes más si hubiese exceso de yeguas por cubrir.

La relación de potros y potras, hijos de sementales del Ejército, nacidos en la zona de su mando, la enviarán a dicho jefe por el conducto reglamentario, dentro de la primera quincena del mes de enero, especificando el nombre del propietario y la finca o lugar donde haya nacido el animal.

Los Jefes de Regimiento ordenarán y regularán todo lo concerniente a las paradas durante el período prescripto, pudiendo también enviar sementales a las fincas donde hayan más de 20 yeguas aptas para ser cubiertas, siendo por cuenta del que solicite el semental los gastos de transporte.

Gijón celebra con entusiasmo el el aniversario de su liberación

GIJON, octubre 21. (Havas).—El aniversario de la liberación de esta ciudad se ha celebrado espléndidamente, tanto en las calles como particularmente. En la plaza no hubo corrida de toros. La ciudad está muy adornada, con banderas y gallardetes. En el puerto del Musel se dijo misa por los caídos en los barcos que usaban los rojos como prisiones flotantes y donde sufrieron el martirio innumerables prisioneros.

M.E.C.D. 2016

DIARIO DE LA MARINA

(S. A.)
FUNDADO EN 1832.
(Dirigido hasta 1919 por D. Nicolás Rivero y Muñiz)

DIRECTOR: Dr. JOSE I. RIVERO — ADMINISTRADOR: D. CELSO GONZALEZ

Domicilio Social: PASEO DE MARTI, número 103
Joshúa B. Powers, Ins. 220 East. 42nd. St. New York City

Editado por la Cía. DIARIO DE LA MARINA. (S. A.), cuyo programa consiste en la defensa de los intereses generales y permanentes de la Nación cubana, de los especiales de la Colonia Española establecida en la misma y de la unión y armonía entre los diversos elementos que conviven en el país». Art. 1o. de los Estatutos.

TELEFONOS DEL DIARIO

Dirección	M-2856
Administración	M-7911
Suscripciones	M-7911
Quejas	M-7911
Clasificados	M-7915
Jefe Redacción	M-1287
Redacción	M-7913
Sports	M-7912
Ag. Guanabacoa	XO-1584

PRECIOS DE SUSCRIPCION

	Territorio Nacional	Extranjero	Países Fuera del Convenio Postal
Año	$ 13.50	$ 17.00	$ 20.00
Semestre	7.00	9.00	11.00
Trimestre	3.75	5.00	6.00
Mes	1.30	—	—
Dominical Semestre	—	5.00	7.00

EDITORIALES

Respuesta a una objeción

Nuestra campaña sobre la defraudación sistemática, organizada, de los impuestos vigentes por poderosas entidades, las más de ellas extranjeras y propietarias de importantes centrales azucareros, ha causado favorable impresión en todos los sectores nacionales, que, salvo contadísimas excepciones, han comprendido perfectamente la justa finalidad que perseguimos, esto es, que el Estado pueda resolver su crisis económica con los recursos de que actualmente dispone, rigurosamente percibidos y celosamente administrados, sin necesidad de gravar a la industria, al comercio, a todas las clases vivas del país con nuevas imposiciones fiscales.

Pero es natural que campañas de esta índole susciten la protesta de las «partes interesadas», que son esas entidades que han venido hasta ahora disfrutando de ciertos privilegios en materia fiscal, aunque sean, de hecho, las que mayores utilidades obtienen con sus negocios en la República. Y que conste que no nos guía en este asunto el menor propósito hostil hacia ellas, cuya función dentro de nuestra economía somos los primeros en reconocer y respetar. Lo único que queremos es que las cargas públicas se distribuyan con la mayor equidad posible; que no haya benignidad para unos y rigor para otros; que el Tesoro perciba lo que en realidad le corresponde según los tributos establecidos, sin exenciones injustificadas ni habilidosos escamoteos.

Entre los muchos testimonios de adhesión que hemos recibido con motivo de esta campaña, hay una nota discrepante: una carta que nos ha enviado el doctor Ramón de la Cruz, distinguido letrado, representante de algunas de las firmas extranjeras aludidas en nuestros comentarios. En puridad dicha carta se refiere de un modo exclusivo a los artículos publicados por nuestro colega **Avance** sobre esta materia. Era lo lógico, pues, que a ese periódico de la tarde se hubiese dirigido el doctor de la Cruz y no a nosotros. Pero como quiera que hay un absoluto acuerdo entre las ideas expuestas por **Avance** y las expuestas por el DIARIO, no tenemos ningún inconveniente en referirnos desde estas columnas a la epístola en cuestión.

El doctor Ramón de la Cruz hace incapié en ella sobre el artículo dedicado a la burla manifiesta que hacen las grandes empresas azucareras del impuesto sobre las utilidades, poniendo en juego el clásico sistema de la emisión de bonos y no pagando el impuesto sobre los intereses de esos bonos, que representan de hecho la utilidad de esas compañías.

El doctor de la Cruz no niega ninguno de estos extremos: ni la realidad de la emisión ni el que los intereses de los bonos absorben toda la utilidad de las compañías. Estos son hechos demasiado notorios para que puedan discutirse. Pero el conocido abogado de entidades extranjeras rectifica a nuestro colega **Avance** en el sentido de que el impuesto sobre utilidades en vigor no es del 4 por 100, sino un promedio del 8 por 100, seún la Ley de 23 de junio de este año. Tiene razón en esto el doctor de la Cruz. Fué un error hablar del viejo tributo del 4 por 100; efectivamente se trata ahora de un impuesto escalonado, entre el 6 y el 10 por 100, es decir, con un 8 por 100 por promedio. Pero esto no sólo no afecta en nada al fondo de nuestra campaña, sino que, por el contrario, contribuye a darnos aún más la razón, puesto que al ser mayor la exacción es también mayor el fraude que se perpetra contra el Fisco al no pagarla.

También hace constar el doctor de la Cruz que los intereses sobre los bonos emitidos por las empresas azucareras pagan el 2 por 100 con que están gravados los réditos de todas las operaciones hipotecarias desde la vigencia de la Ley de Obras Públicas. Cierto y si ello no se indicó en el artículo de referencia fué porque tratándose de una contribución tan mínima en comparación con el montante del impuesto sobre utilidades, no valía la pena mencionarla. La realidad es que, de acuerdo inclusive con lo que expone el abogado defensor de las empresas azucareras extranjeras, sobre los bonos que éstas tienen emitidos sólo pagan el 2 por 100 de sus intereses en lugar del 8 por 100 promedio que deban pagar, ya que esos intereses, como se ha demostrado, son de hecho las utilidades de esas empresas y como tales utilidades deben tributar.

En conclusión: si, como recomendaba nuestro colega **Avance** en aquel artículo, la Secretaría de Hacienda dicta una orden terminante disponiendo que los intereses pagaderos a los bonos emitidos por sociedades anónimas y que representan en la gran industria azucarera su UNICO capital tengan que pagar como UTILIDADES que son y no como meros intereses de operaciones hipotecarias, el Estado obtendrá un 6 por 100 más de recaudación, es decir, la diferencia entre el actual impuesto sobre los réditos, que es sólo del 2 por 100 y el impuesto sobre las utilidades, que es de un 8 por 100 promedio, lo que significa un ingreso muy cuantioso y muy deseable, sobre todo si tenemos en cuenta la difícil situación fiscal por que está atravesando la República.

Las licencias comerciales y la Unión Nacional de Empresarios

Hemos hablado de la necesidad de regular las licencias comerciales para contener la competencia abusiva e ilegal tan gravemente perniciosa para el comercio. La Unión Nacional de Empresarios ha dirigido al Presidente de la Junta Nacional del Comercio un memorándum en que expone los cuantiosos daños que esta competencia produce a la industria cinematográfica.

El número de salones destinados a cines ha crecido fabulosamente en Cuba. Hace veinte años sólo se contaban en la Habana unos veinte espectáculos de esta clase para una población de unos cuatrocientos mil habitantes. Se ha de advertir que entonces este arte era silente; los aparatos de proyección, defectuosos; el sistema de ventilación, casi negativo. Permitía, sin embargo, este espectáculo un precio elevado de taquilla. Ahora, a pesar de haber mejorado tan notablemente en su amenidad, en su material sonoro, en su comodidad y en su refrigeración y ventilación, los precios de taquilla han descendido.

Hoy tiene la Habana cerca de noventa cinematógrafos con una capacidad de cien mil localidades durante un día, que corresponden a setecientos mil habitantes, de los cuales, según cálculo aproximado, el cinco por ciento son concurrentes diarios al referido espectáculo. Los gastos de éste para la empresa se han acrecentado desde 1918, de un modo cuantioso. Es mayor el costo inicial de inversión en el negocio; mayor el alquiler del cine; más subidos los jornales. Necesita más número de empleados. Es más cuidadosa y eficaz y, por lo tanto, más costosa, la protección obrera.

Ha de pagar más prima en pólizas de seguros contra accidentes. Ha de consumir más corriente eléctrica. Ha de cubrir el impuesto del uno y medio por ciento sobre entrada bruta y el seis por ciento sobre utilidades y maternidad obrera por leyes posteriores a 1918, y ha de sufragar más gastos de propaganda.

A medida que se han ido aumentando los egresos de las casas cinematográficas han ido disminuyendo los ingresos, de tal modo que el setenta por ciento de los cines establecidos en la Habana cobran precios de entrada no mayores que cinco y diez centavos. Por este descenso de entradas, el empresario apenas llega a cubrir los gastos más imprescindibles del negocio.

Sin embargo, por una ilusión engañosa que forja pingües y estables ganancias, son muchos los que en estos últimos años han acometido empresas cinematográficas. Y después de haber invertido en ellas crecidos capitales, la triste realidad les ha demostrado su error con la aplastante elocuencia de los números.

Ahora bien, es de suma importancia la labor educativa y social que desempeña el cine. No sólo contribuye poderosamente a la expansión y esparcimiento del espíritu, sino también a la instrucción, a la cultura y a todas las actividades mentales del hombre. El Estado tiene, por lo tanto, la obligación de ayudar al desarrollo de éste y cooperar con la mayor eficacia para su subsistencia y permanencia.

El excesivo número de espectáculos cinematográficos que actualmente funcionan en la Habana, a los cuales se han de agregar los que están próximos a su terminación y a los que se hallan en proyecto han traído consigo tan grave crisis económica en este negocio, que muchos empresarios se encuentran en difícil situación y en peligro de liquidación o de cierre. Hay lugares de la ciudad en que la vecindad de los cines les da un carácter de franca agresividad mutua y de competencia ruinosa.

Por éstas y otras razones la Unión Nacional de Empresarios pide a la Secretaría y a la Junta Nacional del Comercio que en el estudio sobre la competencia desleal y sobre las licencias comerciales que están realizando, incluyan expresamente este problema de excesivo número de cinematógrafos para regularlo en bien de todos ellos y en beneficio de los intereses industriales de la economía nacional del progreso de Cuba. Su solicitud no puede ser, a nuestro criterio, más justa y más razonada.

EL ULTIMO NUMERO DE «THE PUPIL'S VOICE»

Un nuevo número de «The Pupil-s Voice», la simpática publicación escolar que dirige la señorita Clotilde Pujol, acaba de ver la luz.

Se trata del correspondiente al mes de octubre, de su tercer año, y contiene trabajos muy interesantes, algunos de ellos redactados por los propios alumnos de las aulas de inglés de distintos planteles.

En los centros de enseñanza del idioma inglés es precisamente donde circula de manera profusa la revista aludida, que se encuentra íntegramente escrita en dicha lengua.

Entre los trabajos que merecen especial mención, de los que se insertan en el último número, figuran uno sobre el doctor Heliodoro García Rojas, Superintendente General de Escuelas; otro sobre José Antonio Encinas, el distinguido conferenciante, y un hermoso cuento sobre el Conde Barreto.

Un nuevo éxito de «The Pupil-s Voice».

Epistolario de OTEYZA

Sr. Jean Kakowsky.
París.

Muy señor mío:

Comprendo que, apresado por inculpación de un delito cuya penalidad es el fusilamiento, no estará usted para que se le hagan reproches. Y sin embargo, siento necesidad de reprocharle, porque me ha desilusionado usted, haciéndome ver que no vale la pena de trabajar en el espionaje.

Pues yo, señor Kakowsky, consideraba el oficio de espía tan productivo como peligroso. Creía que quienes lo ejercen se juegan la vida a cada paso; pero embolsándose sumas fabulosas por ello. Esto es, que el riesgo era compensado por la ganancia, si grande el uno, grande, asimismo, la otra.

Literatura, ¿verdad?... Claro que literatura. En las novelas y en los cuentos, el espía es siempre personaje de brillo. Las mujeres van cubiertas de joyas, que constelan sus elegantísimos trajes, y los hombres visten de rigurosa etiqueta y dan las propinas en oro. Cierto que a veces se presentan con disfraces de fregonas y de mendigos, respectivamente; pero es eso, ¡que están disfrazados! Luego se despojan de los harapos, y... a cobrar. A cobrar no en un Banco vulgar y corriente, sino en una Embajada por lo menos.

Y en una Embajada, o en la Cancillería del Estado, o en el Tesoro de la Corte, se cobra de firme. En tales sitios no andan con descuentos por estampillas ni con ninguna de esas otras ruindades que todo cobro en las oficinas bancarias amengua. El diálogo suele ser: —¿Tendrá usted bastante con cien mil? —No sé... Acaso. —Tome doscientos mil, para que no vaya a faltarle.

Mas, ¡ay!, la realidad resulta ser muy distinta. La realidad, según usted ha confesado al detenérsele, es que «percibió diez y seis mil francos en los diez y ocho meses que estuvo suministrando informes secretos». Salió usted, pues, a menos de mil francos por mes; a unos veinticinco pesos mensuales. Merece usted que le fusilen, desde luego; pero no tanto por ser espía como por serlo a precio así de reducido. Tales abaratamientos en la mano de obra son los que perturban las finanzas.

Se ha colocado usted a la altura de aquel criminal que mató a una anciana para robarle dos pesetas. Y le censuraba el juez: «¡Por dos pesetas cometer un asesinato!» A lo que él respondía: «Señor juez: dos pesetas de aquí, dos pesetas de allá..» Pero el espía no es un criminal de baja estofa, sino de alta calidad, de categoría suprema. Al espía debe poder aplicársele los versos de Espronceda:

«Hasta en sus crímenes mismos,
en su impiedad y vileza,
pone un sello de grandeza
don Félix de Montemar».

¿Dónde iremos a parar, por el camino de que los espías acepten jornales que rechazaría un bracero? Y no me salga usted con lo del italiano que reconocía haber sido espía; pero no por el dinero, sino **per l'onore**. Aun cuando hubiese usted practicado el espionaje honoríficamente, sin sueldo ninguno, esos veinticinco pesos al mes los habría cobrado en concepto de gastos de representación. ¿No es así? Pues si así es ¡peor que peor! Vaya una suma para en concepto tal cobrarla...

Con menos de un peso diario a ningún sitio decente puede ir un espía, ¡y con el lujo que es clásico los espías vayan! La representación novelesca y cuentística del personaje, se ve en usted que es deplorable, vergonzosa, rufiánica. Deshonradas quedan actualmente las memorias gloriosas de la Mata Hari y de Bolo Pachá, tan aristocráticos ante el pelotón.

Siento tenerle que reprochar así; pero de usted es la culpa. Perdóneme, con todo, y tenga por suyo atento s. s. q. e. s. m.,

Luis de OTEYZA

La Habana, 22 de octubre de 1938.

ULTIMAS ETAPAS DE LA GRAN TRAGEDIA

(La Guerra Mundial día por día)

22 DE OCTUBRE DE 1918

Desde la frontera holandesa hasta Aisne, los ejércitos del mariscal Foch han continuado su avance, a pesar de que la resistencia alemana aumenta a medida que pasan las horas. Al este de Cambrai, el mariscal Haig ha llegado a menos de tres kilómetros de Valenciennes, hecho lo cual ha emplazado su artillería y hecho intransitable la vía férrea de Valenciennes a Hirson.

Fuerzas norteamericanas y británicas han atravesado el canal de Sambre-et-Oise infligiendo graves pérdidas a los alemanes y logrando defender el terreno conquistado contra todos los contraataques. Los aliados han ocupado la margen oeste del Escalda, en una extensión de dieciséis kilómetros, cruzándolo. Los belgas están a cinco kilómetros de Eecloo.

LA ACCION DE LA LUZ SOBRE LA VIDA DE LAS CELULAS

Al estudiar el profesor Roffo la fotosensibilidad de las células de tejidos cultivadas fuera del organismo, ha observado que los fibroblastos normales son poco fotosensibles; para detener su crecimiento es necesario hacer actuar una fuente luminosa intensa de una lámpara de 100 watts, con 34 por ciento de luz incidente de 7.500 U. angs.

Esta lumino-acción es distinta para las células cancerosas, que son muy sensibles a la luz, deteniéndose su vida ya con una fuente luminosa de 25 wats. de 2 0|0 de luz incidente en 7.500 U. angs. Esto señala también una diferencia biológica entre las dos células de un mismo organismo, la normal y la cancerosa.—(Del Boletín del Instituto de Medicina Experimental.)

BASE BALL OFICIAL — *Por Roseñada*

—¿Qué pasa aquí que se ha suspendido el juego?
—Nada, que acaban de dejar cesante a la tercera base y al center field...

COMENTARIOS INTERNACIONALES

3.783.700.000 dólares en 1932, 3.962.800.000 en 1933, 5.031.400.000 en 1934, 8.776.000.000 en 1935, 12.976 millones en 1936, 15.468.700.000 en 1937, 17.581.300.000 en 1938.

TAMBIEN SE ARMA LA AMERICA LATINA

Esa es la cuenta que 60 países del mundo han pasado a sus contribuyentes como gastos de armamentos y defensa nacional en los años que se mencionan. Naturalmente, la gran cuota se la llevan las «grandes potencias», pero no se crea que la América Latina ha quedado fuera de esta danza macabra. Los presupuestos de defensa nacional de los países hispanoamericanos sumaron 157 millones de dólares en 1932 y han subido constantemente hasta culminar en 190.000.000 este año.

El presupuesto de guerra del mundo ha sido este año más de cuatro veces superior al de 1913, el año que precedió a la guerra para terminar con las guerras. Se ha calculado que las solas movilizaciones de los días inmediatos anteriores a la gran conjunción pacífica de astros en Munich costó a Inglaterra, Francia, Alemania e Italia 660 millones de dólares. Pero ahí en Munich iba a brillar la aurora de la conciliación, sería la meta de la carrera armatentista.

DE MUNICH PARTIO UNA NUEVA CARRERA ARMAMENTISTA

El resultado inmediato es bien conocido. Daladier, después de recibir la más grande y espontánea aclamación de su vida, y de marchar al día siguiente de su arribo en medio de llorantes vítores, y acompañado por un cuerpo de lisiados de la Guerra Mundial, a encandilar la llama eterna de la tumba del Soldado Desconocido, fué a pedir a su Gabinete 1.320.000.000 de francos más para gastos del ejército y 887.000.000 adicionales para la marina. «Como el hombre a quien le han robado un caballo, dice un comentador, lo primero de que se ocupa es de reforzar su establo». Chamberlain logró unanimidad de su pueblo después de Munich en un solo punto, la necesidad de mantener y acelerar el compás armamentista. Hitler notificó al mundo en su discurso de Saarbruecke que Alemania seguiría armándose al mismo ritmo de los últimos tres años en que levantó de la nada el primer ejército de Europa y extendería «a la frontera de Bélgica» la «Línea Siegfried» que ha levantado frente a la Maginot. Y Mussolini, cuyo plan armamentista estaba en visible decrescendo en los últimos meses, tomó, así que llegó a Roma de Munich, las medidas necesarias para ponerse a tono de la carrera.

LA PRIMERA GUERRA GANADA POR LA AVIACION

La única diferencia entre el armamentismo antes y después de Munich está en que en esta novísima etapa todo el énfasis se pone en la aviación. La verdad es que en Munich ganó la aviación su primera guerra. El bullado affaire Lindbergh no dice toda la historia. Poco habría pesado la opinión del Aguila Solitaria si no hubiera confirmado apreciaciones técnicas más cercanas a los gobiernos de París, Londres y aún Washington. Nada más fútil que recurrir a estadísticas oficiales para comparar las fuerzas aéreas que estuvieron a punto de chocar en septiembre recién pasado. Bien que se cuente con ellas para las naciones democráticas que escasamente pueden guardar algún secreto frente a las demandas parlamentarias y los curiosos de la prensa. Pero en los países totalitarios, el público no sabe lo que se gasta, lo que se tiene o lo que se hace en materia de armamentos sino en la medida que los gobiernos quieren que se sepa.

LOS 10.000 AVIONES DE GOERING Y DE CHAMBERLAIN

Cuando Goering vociferó hace poco más de un año, «dadme diez mil aeroplanos y en una semana seré amo de la Europa», no estaba acariciando una utopía, sino que indicando un objetivo. El objetivo estaba logrado cuando Daladier, Bonnet, y el General Gamelin se reunieron con los ases del gabinete y la defensa británica en Downing Street el 26 de septiembre para considerar el ultmiatum que había recibido Chamberlain en Godesberg. Chamberlain dijo en esa reunión que Alemania tenía diez mil aviones todos modernos y de eficacia suficiente para contener a la de Inglaterra, Francia y Rusia mientras arrasaba a Checoeslovaquia. Daladier y Gamelin lo creyeron, porque sus informaciones coincidían. No fué necesaria la visita del General Villemain, jefe de la aviación francesa, a Alemania para confirmarlo.

Aunque la publicidad mundial pintó al Jefe del Estado Mayor Francés como partidario de la guerra inmediata durante la crisis, la verdad parece haber sido otra. Por dos razones: la primera que el Ejército francés no podría romper la Línea Siegfried en tiempo para asistir a Checoeslovaquia; la segunda que la aviación francesa estaba a cien leguas de la alemana, y ni unida con la inglesa tendrían poder para someter a la alemana. Sobre el ejército y la aviación rusa reinó en Downing Street el mismo misterio que confundió a la opinión mundial.

LAS OPINIONES DE LINDBERGH ANTES DE SU VIAJE A RUSIA

Pasará mucho tiempo antes de que la palabra oficial confirme estas versiones; pero todo parece indicar que no fué Lindbergh quien produjo el pánico que trajo la capitulación de Munich, pero sí la aviación. Por lo demás, las opiniones de Lindbergh eran bien conocidas aunque no se hubieran publicado antes de su, ahora dramatizado, viaje a Rusia en agosto del corriente año. Se hablaba de ellas en Londres, en París y en Washington. Un experto americano llegó a decir que él había visitado recientemente en Alemania una fábrica de aviones capaz de producir más por un año que todas las fábricas americanas juntas; extremo desalentador que Lindbergh no llegó a tocar. En junio de este año, Lindbergh trasladó su residencia de Inglaterra a la Isla St. Gildas en la costa bretona de Francia, cerca de la que habita su colaborador en ciencias, el doctor Alexis Carrel. El 16 de agosto, partió en viaje a Rusia. El 18 se sentaba en las bancas de honor de los Diputados de la Aviación en el aeródromo de Tushino (cerca de Moscú), para presenciar con Stalin los festejos del Día de la Aviación que había reunido a más de medio millón de rusos.

TUSHINO Y LA DECEPCION DEL AGUILA SOLITARIA

La gran demostración comenzó con un novedoso desfile de once globos de cada uno de los cuales colgaba un inmenso retrato (50 por 30 pies) de Stalin, de Voroshiloff, Comisario de Defensa Nacional, de Kaganovitch, Comisario de Industria Pesada, del Premier Molotoff, del Presidente Kalinin, del Brigader de Aviación Ligachoff que acababa de distinguirse en las acciones contra los japoneses en el Extremo Oriente y de otros hombres eúspides del Soviet. Lindbergh fué huésped de la aviación rusa en esos días, le mostraron todo, lo festejaron en fábricas, aeropuertos e institutos técnicos hasta el 26 de agosto, en que partió a Praga por la vía de Crimea y de Rumania para terminar su gira aérea en Le Bourget, el 10 de septiembre. Durante los días que siguieron de ese nervioso mes, fué un secreto a voces que Lindbergh venía profundamente decepcionado del valor militar de la aviación rusa y mantenía la opinión, formada en repetidas visitas a Alemania, de que Goering tenía en sus manos el instrumento definitivo de combate que había pedido.

MISS WILKINSON, CLAUDE COCKBURN Y «THE SPECTATOR»

Cuando Miss Ellen C. Wilkinson dijo, en los primeros días de octubre, desde su asiento laborista de la Cámara de los Comunes que «un prominente aviador americano» había influído en la actitud derrotista de Chamberlain, sólo lanzó al comentario público que circulaba en corrillos. Claude Cockburn, el ex redactor del «Times» de Londres ahora Director Propietario de «The Week», un semanario mimeografiado que pretende y parece saber, y a lo menos es el único en publicar, lo que omite la gran prensa, adoptó después el tema dando nombres y fechas que el silencio de Lindbergh parece confirmar.

Hablando como reconocido órgano conservador «The Spectator» confirmó que Lindbergh había sostenido en varias ocasiones en Londres que la fuerza aérea alemana era tan fuerte como la de Francia, Inglaterra y Rusia unidas. En lo que erraron al parecer, Miss Wilkinson y Cockburn fué en asegurar que Lindbergh había conversado la materia con Chamberlain en Cliveden, la residencia de Lady Astor. Lo ha negado también esta dama americana-británica que encuentra a todo «olor de propaganda soviética» y acusa a Cockburn de comunista.

EL SILENCIO DE LLOYD GEORGE

No hay duda de que Lindbergh conversó también sobre este tópico con Lloyd George, cuando lo visitó hace poco en «Churt» su residencia de Surrey. Cockburn sostiene que Lloyd George no atribuyó mayor importancia a las opiniones del aviador después que éste le dijo que no había conversado el asunto con Voroshiloff, porque ni siquiera había hablado con él durante sus ocho días de estada en Rusia. Otros comentadores, entre ellos Joseph Driscoll del «New York Herald Tribune» afirma, por el contrario, que Lloyd George quedó tan vivamente impresionado por esta información, sumada a las que ya obraban en su poder que esto sólo explica su completo silencio en el Parlamento cuando Eden y Afred Duff Cooper tuvieron que encabezar el ataque a Chamberlain levemente sostenidos por Winston Churchill. Si efectivamente la aviación militar ganó el día en Munich la renuncia del Primer Lord del Almirantazgo Duff Cooper tiene otra explicación que la que él dió en los Comunes y es una que quiebra muchos moldes tradicionales de la estrategia bélica futura.

LA INEFICACIA DEL BLOQUEO NAVAL

«El sólo y concreto factor, escribe le «News Week» de Nueva York, que puso fin a la prolongada crisis con un arreglo pacífico fué el miedo. Todos los países sintieron este temor pero particularmente, Gran Bretaña. El gobierno de Londres se dió cuenta de que el bombardeador alado había puesto fin a la época en que la flota podía servir de protectora mientras la nación organizaba sus fuerzas». «Nada de naciones democráticas y sometidas a dictaduras, escribe por su parte el Mayor Al Williams, tenido por la más alta autoridad aeronáutica de los Estados Unidos; alguien tenía que considerar la situación entera y decidir entre la paz y la guerra. Para hacer ésto con inteligencia, había que mirar a la maquinaria de guerra que poseían las naciones envueltas. Chamberlain, que algún día será mirado como el más grande Premier que Inglaterra tuvo en cien años, hizo exactamente eso. A pesar de las opiniones parciales de sus jefes del Ejército y de la Marina, particularmente de la Marina, vió que Inglaterra carecía de la calidad de equipo de guerra necesario... y se fué a entrevistar con los que lo tenían para negociar la paz».

RAZON DE FONDO EN LA RENUNCIA DE DUFF COOPER

Eso habría sido entonces el desacuerdo fundamental que causó la renuncia de Duff Cooper, el portavoz de los Almirantes que todavía creen en la eficacia de un bloqueo naval, porque así está escrito en los tratados navales. Y no pueden entender que, como dice Williams, que «lo que ocurre con el bloqueo naval es que demora demasiado en lograr sus objetivos mientras que en ese mismo tiempo la aviación puede obtener resultados decisivos...; el Imperio Británico fué construído por los marinos británicos pero son los aviadores británicos los que ahora tendrán que mantenerlo».

Por cierto que Williams, al igual que Westbrook Pegler, el popular y generalmente imparcial columnista americano, cree que Lindbergh dijo lo que se le atribuye y tenía el deber moral de decirlo porque estaba en lo justo.

LA DERROTA DEL ALMIRANTAZGO

Si hay un cincuenta por ciento de verdad en estos comentarios, vamos a ver una lucha por la supremacía del aire que reducirá a partidas sin importancia los costos hasta ahora fantásticos de la competencia naval. Inglaterra ha reorganizado dos veces su Ministerio de Aviación, y cambió a su Ministro Winston, en los últimos meses, bajo la presión de opinión que denunciaba su fracaso para acercarse al compás alemán. Un diario de oposición escribió, hace poco en París, que el Ministro de Aeronáutica Pierre Cot, había «reducido a una vergüenza de ineficiencia a la aviación militar francesa». La derrota estratégica del Almirantazgo inglés repercutirá en los almirantazgos de las otras potencias democráticas cuya otra característica de discordancia con las totalitarias parece haber sido esta falta de fe en la aviación militar. Como la competencia naval no cesará, la del aire, será agregada a la cuenta que se presentará a los contribuyentes que asciende ya a más de 17.000 millones de dólares al año, según dijimos.

HUMORISMO EN ESTADISTICAS MACABRAS

«Cada avión alemán que derribamos durante la Guerra Mundial, escribe el editorialista del «New York Daily News» nos costó 1.500.000 dólares. Porque gastamos 1.200 millones en la aviación y derribamos 776 aviones alemanes; con la salvedad de que esos aviones fueron derribados por aviadores americanos en aparatos aliados, porque los nuestros no estaban listos aún. Esto fué grotesco que el costo para Alemania por cada inglés que mataron sus zeppelines que fué 665.000 dólares por cadáver. Cada cadáver producido por la aviación en la próxima guerra parece que va a costar algo como 78.000 dólares, y el costo de los que produzcan los Zeppelines, aparentemente quedará en 665.000 dólares por que producen alguno».

El mismo editorialista recuerda que Estados Unidos gastó en la Guerra Mundial 22.625 millones de dólares, más diez mil millones de prestó a los aliados y no han sido devueltos. Gran Bretaña gastó 24.625 y Francia 24.625 y Alemania 38.000. Resumiendo los estudios por un colaborador de ese diario, Mr. Pigou, llega a la conclusión de que el mínimo medio de lo que costó matar a un hombre en la Guerra Mundial no fué tan alto como pudiera creerse de lo que costó matar por aire; su cálculo es que la muerte de cada alemán costó 11.000 dólares, 36.000 la de cada aliado y 55.000 la de cada americano.

DESDE PARIS

EL IMPERIO DE LAS INFLUENCIAS

Encuentro en una encuesta, hecha por la revista trimestral de la Universidad americana de Oklahoma titulada «Books Abroad», que el gran novelista mexicano —mexicanísimo— Mariano Azuela, preguntado cuáles habían sido los escritores que habían intervenido en su formación intelectual, respondió:

—Balzac, Zola, Flaubert, los Goncourt y Daudet.

Los que ponen en duda la presencia de Francia en la composición intelectual de nuestro continente, debieran meditar sobre esta respuesta Azuela es uno de los valores más típicos de todo el continente. Su mexicanidad es a veces agresiva, y en todo momento violento de color, de sabor, de terminología. La raza mexicana tiene en él a uno de sus traductores más felices. Y los que no somos mexicanos, pero que somos mexicanos —que nos entienda el que pueda— no dejamos de experimentar cierto orgullo cuando lo encontramos en nuestro camino literario, precisamente porque es un gran representativo de lo típico mexicano.

Sin embargo, su honradez lo hace confesar que fueron franceses, sólo franceses, los que formaron su intelecto.

Hay muchos Azuela en nuestra América que no lo dicen, pero que lo piensan, pero que lo sienten. Hay más aún: yo conozco cuentistas típicos de gran valor, como los ecuatorianos José de la Cuadra, Jorge Icaza y los otros componentes de la llamada «Escuela de Guayaquil», que hubieran podido repetir, letra a letra, lo que dijo Mariano Azuela, quien quizás no fué completo en su pensamiento porque olvidó a Guy de Maupassant. La novela y el cuento típicos americanos están, unas veces insensiblemente, otras en forma intelectual, cortados y confeccionados según el patrón del naturalismo galo. Son diferentes solamente, el escenario y la lengua.

No hay porqué enrojecer al confesar esta influencia. Rubén Darío, que estaba saturado de influencia francesa, dijo:

—¡Desgraciado el intelectual que no sufre influencias!

El autor de «Prosas Profanas» sufrió dos influencias, tan poderosas la una como la otra: la de los clásicos españoles y la de Francia. La de los clásicos fué más «poesía»; la de Francia, más «música». Sin esas influencias, Darío hubiera sido «un poeta más», nada más. Todo lo que había de emocionado en sus células absorbió los dos alimentos, único medio de llegar a la exaltación definitiva en que —como en trance— escribió su prodigiosa obra poética.

Pero saltando de la poesía a la novela, y dejando a un lado el caso de Mariano Azuela, voy a referirme a un gran novelista criollo que, como Azuela, escribió sólo asuntos típicos. Carlos Loveira. Y sin embargo, Loveira venía directamente del naturalismo francés, derechito de Maupassant, de Zola. No recuerdo si en detalle quedó apuntado o no en el magnífico estudio que a su muerte le dedicara el escritor Martínez Márquez. Hablo sólo por mis recuerdos personales, porque fuí muy amigo de Loveira y no sabré olvidar ni las tardes de «El Fígaro» ni las noches de su casa, en la calle de Tejadillo, en la cual escribimos muchas cosas de intención política méxico-cubanas en colaboración. Casi siempre Loveira tenía un libro francés en sus manos. Su biblioteca particular, que era pequeña, estaba alimentada principalmente por los mismos autores que cita Azuela. Y en «Los Inmorales» así como en «Generales y Doctores», «Los Ciegos», «La Ultima Lección» y en «Juan Criollo», hay la lección naturalista extraordinariamente aprovechada. Más aún, en esos mismos folletos, en esas mismas cuestiones obreras que algunas veces escribimos juntos, había, palpable, esa huella, en una forma de lucha instintiva, de la presencia casi visible de las organizaciones obreras francesas.

Los Azuela, los Loveira, típicos y aparentemente desligados de toda influencia a causa de la lengua en que hablan sus personajes y del escenario en que se mueven, son hijos espirituales de Francia, son producto de la cultura francesa. Y hay esas Azuelas, cien Loveiras por ahí, a todo lo largo del continente. Por algo será...

EDUARDO AVILES RAMIREZ

El fracaso del Ejército soviético en el Extremo Oriente

(Se debió a que los ukranianos no quisieron servir de carne de cañón)

El recientísimo experimento de la oligarquía moscovita en Extremo Oriente, como tantos experimentos realizados en el interior del país, ha fracasado. El resultado de los combates de Shangfeng, la situación interior en Soviecia y la actitud de las grandes potencias mostraron a Moscú que no ha llegado todavía el momento de atacar al Japón. Es dudoso que ese momento llegue después de la inminente toma de Hankau por los japoneses. El tiempo no trabaja para Moscú. El fracaso del ejército soviético en Extremo Oriente ha sido un grave desengaño para los nacionalistas moscovitas y no ha fortalecido la posición de Stalin y Voroshilov. Los moscovitas toleran las pesadas cargas que les impone el bolchevismo para dominar los territorios halógenos de la Unión y someter nuevos países al yugo soviético. Todo se lo han perdonado los moscovitas a los zares menos las derrotas militares. Los bolcheviques se sostienen porque la absurda política de los aliados de la antigua Rusia les ha permitido reconquistar gran parte de los países que perdieron el régimen zarista y sus débiles sucesores liberales y socialistas.

La oligarquía staliniana no ha olvidado las enseñanzas de sus predecesores y preparó cuidadosamente la ofensiva contra los japoneses, comprometidos en la dura lucha de China. El principal móvil de la Constitución staliniana era movilizar todas las energías nacionales moscovitas con el fin de formar una base sólida para una nueva guerra de conquista. Los millones de «activistas» del bloque electoral staliniano de los comunistas y los sin partido tenían la misión de colocar al servicio de los planes del imperialismo moscovita no sólo la población rusa, sino la de las demás nacionalidades. Y esos agentes, movilizados para la campaña electoral, habían de vigilar y dirigir, junto con el Konsomol, la Osoaviajim y demás organizaciones auxiliares, las masas populares en caso de guerra. Las más desbaratadas acciones de depuración en la burocracia, el ejército y demás centros públicos habían de extirpar definitivamente los últimos restos de los nacionalistas burgueses y enemigos del pueblo. La asamblea del Consejo Supremo de las repúblicas soviéticas se entregó a una descarriada apología del «gran pueblo ruso». Las sangrientas provocaciones en la frontera manchuria desencadenaron una verdadera tempestad de manifiestos patrióticos para excitar hasta lo indecible el exclusivismo moscovita y desanimar al mismo tiempo a los elementos halógenos. Y sin embargo el gobierno de Moscú no se atrevió a detener las últimas consecuencias de la provocaciones. Hubo de retroceder ante la resolución de los japoneses. ¿Qué había sucedido?

Las noticias de lo que sucede detrás del frente de batalla en Extremo Oriente son escasas pero suficientes para comprobar que los mandos moscovitas no saben en los cuerpos del ejército puede tener confianza. Es desconocida la composición nacional del ejército de Extremo Oriente. En cuanto consta en él fuerzas locales comprenden un pequeño número ucranianos de Amur y mongoles, que no sienten inclinación alguna a servir de carne de cañón a Moscú. La actitud de los soldados halógenos no podrá dejar de influir en la moral de sus camaradas moscovitas. La política de asimilación del gobierno de Moscú no es compatible con la formación de cuerpos armados nacionales. No es menos difícil formar un ejército de Extremo Oriente que sea verdaderamente autónomo. Los acontecimientos recientes en los territorios halógenos de Soviecia no alentan de ningún modo a los gobernantes soviéticos para proceder con energía en Extremo Oriente. Las noticias que trascienden al extranjero sobre los progresos de las reivindicaciones nacionales, especialmente en Ukrania, donde adquieren a veces carácter de levantamiento armado, son demasiado precisas y coincidentes para no responder algo a la verdad. Si Europa espera una nueva guerra ruso-japonesa, no hubiera podido tener pencosas consecuencias para todo el continente. Se debe en parte a las nacionalidades halógenas de Soviecia, con Ukrania al frente. Convienen que lo sepa Europa, y que no lo olvide.

Resultado de los acontecimientos en Extremo Oriente, es sin duda la llamada del mariscal Blücher, quien se confió en Ukrania la misión que ha realizado en Extremo Oriente a satisfacción de los gobernantes bolcheviques. Se trata de la formación de un ejército compuesto de soldados no ukran

VIBOREÑAS

LA SEMANA DEL PERIODISTA.—Con gran entusiasmo se celebrará este año la Semana del Periodista, iniciándose el vasto programa de festejos el lunes día 24, con una magnífica veleda en los salones de la Asociación de Repórters de la Habana (Círculo Nacional de Periodistas) a las nueve de la noche.

En esta velada literario-musical, el doctor Humberto Rodríguez Silva, conocido e inspirado compositor estrenará sus últimas canciones, escritas para las nuevas películas cubanas «Siboney» y «Un par de maracas», interpretadas por Jorgelina Junco, Mercy Callejas, Panchita Trigo y Delia Casanova.

Entre estas canciones se cuentan, «Te dije adiós», canción-blue y «Canto a la luna» serenata, cantadas por Delia Casanova; «Te esperaré» cantada por Panchita Trigo; «A Caridad en día el santo» fiesta negra y «Nanigo» (La Muerte), elegía ñáñiga, por Jorgelina Junco; «No olvides, no» canción, «Amor tropical», habanera y «Como una ofrenda», canción, por Mercy Callejas; «Ruiseñor», de Gabart y la fantasía «Tormentas en el desierto», que ejecutará en un sólo de piano, el doctor Rodríguez Silva.

Nuestro querido amigo, doctor José Ramón Gutiérrez, Secretario de la Asociación de la Prensa de Cuba y abogado consultor del Directorio del Retiro Periodístico, tendrá a su cargo el discurso de esa noche, que será sin duda una bella y elocuente pieza oratoria.

Las invitaciones para esta velada pueden solicitarse en las oficinas del Directorio del Retiro Periodístico, en la Manzana de Gómez 260, durante las horas de diez a doce del día y de tres a cinco de la tarde.

Muchas de estas invitaciones se encuentran en poder de las más altas autoridades oficiales, cuerpo diplomático y elementos de la sociedad habanera que contribuirán al mayor brillo de esta fiesta con su asistencia.

Los distintos comercios establecidos en la Manzana de Gómez, han tapizado sus vidrieras para la instalación de una gran Exposición Popular de Pintura y Escultura, con cuadros, apuntes, maderas y piedras valiosas de las mejores firmas cubanas, que serán puestas a la venta a bajos precios.

El segundo volumen de «El Periodismo en Cuba» con toda la Legislación de Prensa a partir del año 1934, y «Espiritualidad y Civilización», colección de los últimos artículos del doctor Gastón Mora y Varona, serán dos obras importantes y de gran interés y utilidad, que también podrán adquirirse durante la Semana del Periodista.

La Asociación de Corresponsales y Prensa Local de Santiago de las Vegas, también se dispone a celebrar distintos actos, como anunciamos en días pasados, para conmemorar el Día del Periodista, habiéndose combinado al efecto el siguiente programa, para el día 24.

A las 4 p. m.: Ofrenda floral al Apóstol Martí, en la cual harán uso de la palabra los compañeros Pedro S. Acevedo y Jesús a Puig.

A las 5 p. m.: Competencias juveniles, tomando parte los niños de las escuelas públicas con premios para los ganadores.

A las 6 p. m: Simultánea de Ajedrez en los salones del C. I. R., ofrecida por el doctor Rosendo Romero.

A las 8 p. m Exposición de libros y periódicos locales en los salones de la Asociación «Más Luz», haciendo uso de la palabra el compañero Luis Beiro.

A las 8:30 p. m. Velada artística cultural en los salones del Teatro Popular del Centro, donde harán uso de la palabra los señores Francisco Simón, Jesús Rivero Cueto, haciendo el resumen el doctor Oswaldo Valdés de la Paz, completándose el programa con recitaciones, canto y números musicales.

También se celebrará un concurso entre los niños de las escuelas públicas con el siguiente tema: «El periodismo y sus funciones, donándose tres premios para los mejores trabajos.

El día 31 por la noche, último día de los festejos, habrá una gran función de Jai Alai, con partidos de mucha atracción.

EN LA CARIDAD.—Mañana domingo ante el altar mayor de la Iglesia de Nuestra Señora de la Caridad, dirá su primera misa, el Presbítero Angel Gaztelú y Gorriti, invitando para tan solemne acto, señalado para las nueve de la mañana, a sus padres, señor Joaquín Gaztelú y señora Angela Gorriti.

Padrinos serán el prestigioso letrado del Arzobispado, doctor Arturo Fernández y su elegante esposa, señora Elena Sánchez.

ALMUERZO DE ABOGADOS.—El Colegio de Abogados celebrará su acostumbrado almuerzo mensual a la una de la tarde de hoy en el favorecido restaurant campestre Río Cristal, siendo homenajeados en este ágape los ocho letrados que recientemente han obtenido cátedras por oposición en la Universidad Nacional.

Son ellos, los doctores Julián de Solórzano De Renau, Eduardo Le Renau. Eduardo Le Riverand, Aureliano Sánchez Arango, Antonio Díaz Pairo, José Portuondo, Julio Morales y Gómez, Andrés Triay y Antonio Sánchez de Bustamante y Montoro.

Los miembros del Colegio de Abogados pueden asistir a este almuerzo, en compañía de sus familiares, esposa e hijas.

Del edificio que ocupa le Colegio en la calle de Cuba esquina a Chacón, saldrán automóviles con dirección a Río Cristal, conduciendo a los comensales.

La hora de la salida se ha fijado, en la de las once y media.

MEJORADA.—Se encuentra muy mejorada de la reciente operación a que fué sometida en días pasados, la señora Sarah Jorge Padrón, gentil esposa del señor Domingo Rodríguez López, caballeroso y cumplido amigo, administrador del teatro Moderno.

En tan difícil y delicada operación intervino con el más brillante éxito, el notable galeno doctor Trélles Montes.

Tanto el señor Rodríguez López, como su interesante esposa, permanecen muy agradecidos a todas sus amistades, por las muchas demostraciones de afecto que han recibido en estos momentos.

EL RECITAL DE ESTA TARDE.—A las cinco y media de la tarde, ofrecerá hoy en los salones de la prestigiosa sociedad Lyceum, su anunciado recital ,el joven y aplaudido pianista Alfredo Levy, que interpretará a los más grandes y conocidos autores.

Se verá muy concurrido.

Orestes DEL CASTILLO.

¡Desnuda! ¡Pura!
llegará a sus oídos cualquier voz con este
RCA Victor 1939
Con pureza inmaculada llegarán a Ud. todos los sonidos en esta sobria y elegante Consola de chasis de 3 bandas. Ojo Mágico. Cerebro Mágico. Control Eléctrico Instantáneo (8 estaciones). Cuadrante Horizontal. 8 tubos. Botón-Conmutador Victrola. Supresor de ruidos y Control Remoto (Opcional)
MODELO 98-K.....$ 165
RCA — His Master's Voice
HUMARA Y LASTRA, S. en C. AGUILAS 65 TELS. A-1640, A-9095
Cía. CUBANA DE FONÓGRAFOS OBRAPIA 69 TELEFONO A-1308
UNIVERSAL MUSIC CO. SAN RAFAEL 10 TELEFONO A-2032
LA CASA DE LA MUSICA BELASCOAIN 22 TELEFONO U-5458
CASA BARRIÉ OBISPO 52 TEL. A-8596

ARROLLADA POR UN TRANVIA

En el Primer Centro de Socorro fué asistida de lesiones de carácter grave María Ifonso Valdivia, vecina de Maloja 104, que le ocasionó al arrollarla en Luz y Aguacate el tranvía 535, que manejaba el motorista Bienvenido Cruz Elizardo, vecino de Estévez 367.

EL ALCOHOL DE LAS FAMILIAS
ALCO ELITE
PRODUCTO - ARECHABALA

PARA SU SALUD
Duerma bien entre Sábanas limpias confeccionadas con el inmejorable y popular warandol
"AZUCENA"
PARA SU PROTECCION
El genuino está estampado en la orilla, en cada yarda.
"AZUCENA". Marca Registrada.
Solicítelo por su nombre.
WARANDOL -AZUCENA-
Blanco y de Color

MIRESE LA LENGUA AL ESPEJO
Si la nota blanca, saburrosa, usted necesita este remedio
Muchas veces, descuidamos atender como es debido algún malestar o indisposición con la idea de que es "cosa de nada". Sin embargo, ¡qué graves consecuencias traen el estreñimiento y el entorpecimiento del hígado! Cuando su lengua se ve blanca y la siente usted pastosa, saburrosa, es generalmente indicación de anormalidad intestinal. El dolor de cabeza, pesadez, cansancio, se deben también muchas veces a la misma causa: y aunque mucha gente lo sabe, hay millares de personas que se descuidan sin darse cuenta de los peligros a que se exponen.
Lo prudente es recurrir a un remedio *adecuado* y de toda confianza: las Píldoras de Brandreth —el regulador intestinal preferido por millones de personas en nuestro propio país y en 70 naciones. Por más remedios que haya usted tomado, le conviene, para bien de su salud, probar las Píldoras de Brandreth. Por sus resultados usted se dará cuenta de que es un remedio superior para regularizar las funciones digestivas y eliminatorias. Recuerde que las Píldoras de Brandreth son puramente vegetales. No acepte sino Píldoras de Brandreth. Todas las farmacias las venden.

Una investigación

La Secretaría del Trabajo ha ordenado que un inspector se persone en el hotel «Saratoga» para saber si es cierto que la mayoría de los empleados han solicitado el contrato colectivo de trabajo.

HOSPITAL CALIXTO GARCIA

Director: Dr. A. Pulido y Humaran. Cirujano de Guardia: Dr. Carlos Miyares. Médicos de Guardia: Doctores Gustavo Arias Alvariño y M. Huergo Pino.

INGRESOS: Bernabé Hernández, Estela Ramos, Félix Gómez, Tomasa Roque, José Aballí, Emma Seisdedos, Rufino Bolaños, Daniel Duarte, Pedro Pagudo, Alejandrina Díaz, José Ortiz, Consuelo Quiroga, Iluminada Chappotín, Rafael Zanabria, René Mesa, Luisa Mora, Emilia Monteagudo, Elena Cervantes, María Llerena, Francisco Pérez, Rosario Paredes, Inocencio González, Armando García, Pedro Pozo, Ana Lorenzo, María Hernández, Daniela Martínez, Jacinto Cabrera, Mercedes ino, María Blanco, María Marrero, Manuel Suárez, Guadalupe Martínez, Mateo Juncal, Teresa Prado, María del Vals, María Fernández, Rafaela Tejera.

Total: 39 ingresos.

ALTAS: Rosario Padrón, Basilia Jiménez, Lucila Valdés, Armando Portales, Concepción Fernández, Berta Abreu, Juan Soto, José Miguel Ros, Fidelina Moya, Juana Rodríguez, Guillermina Rivera, Crescencia Hernández, Julia Hernández, Epifania Aguirre, Rosa Walton, Esmay Rodríguez, José Moya, Francisca Mesa, Luis Abad, Francisco Rodríguez, Manuel Alonso, José Cruz, Vicente Hernández, José Figueroa, Bienvenido Rodríguez, Julio Velázquez, Inocente Silveiro, Francisco Castillo, Josefa López, Mercedes Masa, Agustín López, Félix Taer, Arturo Rodríguez, Obdulia González, Antonia García, Juan Hernández, Hilda Murieras, Juan Castro, Máximo Ferral, Esteban Hernández, Gervasio González, José Sánchez, Juan Murillo, Pedro Ramos, Cecilio Valladares.

Total: 45 altas.

OPERACIONES: Orlando de la Vega, Discisión, doctor Branly. Félix Suárez, Extracción catarata, doctor Branly, Pedro Fernández, Extracción catarata, doctor Branly. Feliciano Martínez, Extracción catarata, doctor Branly. Dolores Hidalgo, Amigdalectomía, doctor J. Gros. Clara González, Amigdalectomía, doctor J. Gros. Noemí Montero, Radical del oído, doctor J. Grs y doctor Revuelta. Julia Cllado, Amigdalectomía, doctor Loza Díaz. Víctor Arcia, Plastía del maxilar, doctor Loza Díaz. José del Sol, Polipotoma, doctor Loza Díaz. Andrés García, Amigdalectomía, doctor Revuelta. Onelio Sánchez, Amigdalectomía, doctor Revuelta. Hilda Martínez, Amigdalectomía, doctor Hernández Gonzalo. Eudaldo Ríos, Amigdadenoidectomía, doctor Hernández Gonzalo. Alicia Rivero, Amigdalectomía, doctor Pino. Esperanza Hernández, Amigdalectomía, doctor Pino. José Aballí, Uretretomía interna, doctor Abelleira.

Total: 17 operaciones.

Departamento de Rayos X: Exámenes radiográficos, 30; fluoroscópicos diez y siete.

DETENIDOS EN RIÑA

Arístides Pérez Ravelo, vecino de Aguiar 118, y Augusto Puentes Pulido, con domicilio en Estrella 359, fueron detenidos cuando reñían en la esquina de Habana y San Telmo.

Hay muchas marcas y sólo una se vende.
VITI

CLINICA DE OJOS
DR. ENRIQUE CUELLAR DEL RIO
DIRECTOR OCULISTA
Consultas: 9 a. m. a 7 p. m. REINA, No. 358. Teléfono M-7766.

CRONICA HABANERA

DE NUESTRA JUVENTUD

Traemos hoy a nuestra crónica el retrato de la señorita María Luisa Dueñas y Lima, que se destaca en nuestra sociedad por su belleza, gracia y simpatía.

Es hija del distinguido matrimonio Antonio Dueñas y María Luisa Lima.

La saludamos.

SANTOS DE HOY.—María Salomé y Elodia son las festividades que para hoy señala la Iglesia Católica.

Sea nuestro primer saludo para una dama de alto rango social, en la que se aúnan la belleza, la bondad y la simpatía: Salomé Santamarina, esposa del distinguido caballero Tomás Machín.

La distinguida dama, tan estimada en el gran mundo habanero, no podrá recibir por pasar el día en el campo.

También saludamos hoy a la señora Elodia Sorzano, joven y bella esposa del doctor José Ramón Villalón, que guarda luto reciente.

Asimismo está de días la señorita Elodia Navarro, bella y encantadora prometida del simpático joven Antonio Fernández.

Y la graciosa jeune fille Elodia de Cárdenas y Arenal, hija del ingeniero Silvio de Cárdenas y de su interesante esposa Sofía Arenal.

Felicidades para todas.

VIAJEROS DISTINGUIDOS.—Hoy a las ocho y media de la mañana, llegarán a nuestra capital por la vía de la Florida, procedentes de Nueva York, el ingeniero Eugenio Rayneri y su distinguida esposa Rosita Cadaval.

Con ellos vienen sus tres hijas, Rosita, Margarita y Enita, figuritas que brillan en nuestro gran mundo, en rango de elegancia, belleza y distinción.

También por la vía de la Florida y a la misma hora arribarán a nuestro puerto el doctor Moisés A. Vieites y su gentil e interesante esposa María Romero, a los que acompañan sus hijos, el simpático matrimonio Roberto A. Vieites y Martha Sánchez Barraqué y el joven Jorge A. Vieites.

Los distinguidos viajeros regresan después de haber disfrutado una larga temporada por Europa y Estados Unidos.

MAYITA LLITERAS.—Se encuentra operada de apendicitis en el hospital Anglo-Americano la lindísima jeune fille Mayita Lliteras y Heydrich, hija adorada del prestigioso letrado doctor Juan A. Lliteras y de su interesante esposa Engracia Heydrich.

Dicha operación, que ha tenido el mejor éxito, fué practicada el lunes último por el conocido y talentoso cirujano doctor José Lastra.

Deseamos a la encantadora Mayita un total restablecimiento.

LA BODA DE ESTA NOCHE.—En la iglesia de San Juan de Letrán, con el lucimiento de los grandes acontecimientos, tendrá lugar esta noche la boda de la bella y gentil señorita Isabel Suárez y García con el joven y estimado amigo doctor Roberto Maxwell y de la Cova.

Dicha ceremonia señalada para las nueve y media congregará en el templo una selecta representación de la sociedad habanera.

Muy lindo, bellísimo el adorno que lucirá la iglesia.

Encargado ha sido a uno de nuestros más favorecidos jardines, de donde también saldrá el bouquet nupcial para la gentilísima fiancée.

Reseñaremos esta boda.

(Continúa en la página SIETE)

LA CIUDAD DE BUENOS AIRES ENVIARA SELECTA DELEGACION AL CONGRESO DE MUNICIPIOS

La Universidad ofrecerá una recepción a los académicos que nos visiten con motivo de ese acontecimiento. Ordenan pagar $300.00 al escultor Ramos Blanco, por trabajos hechos

En las oficinas de la Comisión Local Organizadora del Primer Congreso Panamericano de Municipios, se recibió al mediodía de ayer un cablegrama procedente de la República Argentina, anunciando que la Municipalidad de Buenos Aires había designado la siguiente Delegación representativa ante aquella asamblea: Concejales Luis P. Boffi y Héctor Iñigo Carrera y periodistas Jaime Font, de «Crítica» y Juan Carlos Muello, de «La Razón».

Estos señores embarcarán en breve.

Asimismo, se nos informó ayer en dicha oficina municipal que el eminente municipalista don Carlos Contreras había enviado ya su ponencia y que estaba resuelto ya, en principio, que la Universidad de la Habana ofrecería en su oportunidad una recepción en honor de los académicos extranjeros que nos visiten con ocasión del repetido Congreso.

Decreto a favor de un escultor habanero

El Alcalde Municipal firmó un decreto por el cual se dispone la entrega de la suma de 200 pesos al señor Teodoro Ramos Blanco, como reconocimiento a la cortesía por él dispensada a la ciudad de la Habana donándole una de sus obras más representativas y como protección del Municipio a los artistas pobres de indiscutibles méritos.

Además ordena el Mayor habanero, en su decreto, que se le pague al expresado escultor la suma de 100 pesos como precio del trabajo ejecutado para instalar el grupo escultórico en la rotonda del Hospital de Maternidad.

Reorganización en el servicio de Interventores

De conformidad con lo dispuesto por el Jefe de Impuestos señor Bertematty, por el Jefe de la Sección de Apremios se está llevando a cabo una completa reorganización en el Cuerpo de Interventores que presta servicios en esa Sección para el cobro a contribuyentes morosos, significándose que sólo podrán actuar en ese sentido sin extralimitarse en sus funciones haciendo comprobaciones en las industrias y comercios.

Muy buena impresión ha causado dicha resolución.

Movimiento de fondos municipales

El movimiento de fondos ocurrido en la Tesorería Municipal el día 20 del actual, según la nota oficial facilitada por el Contador, fué como sigue:

Recaudación: por Ejercicio Corriente, $2,310.97; por Resultas, 1 mil 12 pesos 5 cts.; para el Consejo Provincial, $584.31; y por Plumas de Agua, $2,072.16.

Existencia en Caja: de Ejercicio Corriente, $10,376.92; de Resultas, $26,373.04; del Consejo Provincial, $41,465.90; del Acueducto de Albear, $13,483.22; y por Depósitos de todas clases, $165,751.32.

Licencias informadas favorablemente

Se han recibido en la Alcaldía informadas favorablemente por la Secretaría de Sanidad, las siguientes licencias solicitadas por los señores Francisco Chi y Cía., para bodega en Picota 23; Rodríguez Fernández y Cía., para panadería y viveres en Campanario 112; Manuel López, para almacén de muebles en Máximo Gómez 132; Antonio Casabielle y Calvo, para Fábrica de sidra en Subirana y Benjumeda; y de José García, para bodega en Benjumeda y Subiranaa.

Los interesados deberán concurrir ante el Departamento de Impuestos para conocer las respectivas liquidaciones y abonar el importe correspondiente de acuerdo con la Ley de Impuestos.

Laboriosa sesión ayer en el Ayuntamiento

El Consistorio habanero celebró ayer una sesión extraordinaria, que fué muy laboriosa por haber conocido en ella, oficialmente, los señores ediles, de numerosas resoluciones presidenciales suspendiendo acuerdos de anteriores legislaturas.

Como producto muy importante de esa reunión que comentamos, fué aprobada la moción Rodríguez-Borges por la que se rebaja a los contribuyentes del barrio de Casa Blanca el importe de los tributos en un 40 por ciento.

Igualmente acordó el Ayuntamiento establecer recurso contencioso-administrativo ante la Audiencia contra cinco suspensiones presidenciales de acuerdo concediendo créditos para viajes de profesionales al extranjero.

Por último, los concejales se dieron por enterados de estas otras resoluciones del Presidente de la República:

Marzo 1o. de 1938.—Suspendiendo acuerdo 1364, creando una plaza de Delegado Intermunicipal, adscrita al Departamento de Cultura.

Mayo 27 de 1938.—Suspendiendo acuerdo 1284, declarando barrio rural al poblado de Casa Blanca.

Mayo 30 de 1938.—Suspendiendo acuerdo 1390, incluyendo la cantidad de $4,650.00, en el próximo presupuesto para pagar a la Cía. Ron Bacardí, S. A., por expropiación de terrenos en Monserrate y Progreso.

Mayo 30 de 1938.—Suspendiendo acuerdo 1405, incluyendo en el próximo presupuesto la cantidad de 22 mil 912 pesos 80 cts., para pagar a los señores Díaz Lezama y Cía., los terrenos expropiados para vía pública.

Mayo 30 de 1938.—Suspendiendo acuerdo 1450, incluyendo en el próximo presupuesto la cantidad de 8 mil 544 pesos 80 cts., para abonar expropiación terreno en Reina 153 al señor Angel Busto y Algara.

Junio 2 de 1938.—Suspendiendo acuerdo 1442, elevando a 500,000 pesos el crédito de $80,000 destinado a obras nuevas del Acueducto.

Junio 3 de 1938.—Suspendiendo acuerdo 1442, elevando a 18 mil pesos la consignación de 12,000 pesos del 19-2.1 del Departamento de Turismo.

Junio 3 de 1938.—Suspendiendo acuerdo 1442, elevando a 2,000 pesos la consignación de 1.000 pesos, para la celebración del Día del Niño.

Junio 3 de 1938.—Suspendiendo acuerdo 1442, elevando la consignación de 25,000 pesos a 30,000, para propaganda y festejos para atraer el Turismo.

Además los siguientes créditos, o consignaciones:

A—Creando la plaza de 2do. jefe del Departamento de Turismo.

B—Elevando a 24.000 pesos la de 20,000, para Entretenimiento de propiedades.

C—a 32,000 pesos la de 21,000 para gastos generales Departamento de Seguridad Pública; a 8,000 pesos la de 6.000, para obras en los Talleres; en 1,000 pesos cada una de las destinadas a adquisición y reparación de bienes y muebles y de máquinas de escribir y sumar.

D—Creando consignación de 30 pesos mensuales para cada uno de los Directores de Hospitales con destino a gastos imprevistos.

E—Elevando a 2,400 pesos, la de 1,100 pesos, para efectos y útiles de los Mercados de Colón y La Purísima.

F—Elevando a 25 000 pesos la de 15,000, de Imprevistos.

G—Consignar 1,500 pesos, para la compra de un automóvil Buick, para uso secretaría administración; y

H—Transformar el Negociado de Catastro del Departamento de Urbanismo, en Sección de Catastro, con la elevación correspondiente de la categoría de su jefe, a la de jefe de sección y fijando en 1,400 pesos los sueldos del arquitecto inspector de obras municipales, y el del jefe del Negociado de pesas y medidas.

Pasado Mañana:
San Rafael
A los muchos Caballeros que en esa fecha celebran su onomástico, ningún otro obsequio habrá de agradarles tanto como algo comprado en nuestra Sección Masculina. Conocen nuestro prestigio como centro de elegancias; saben del buen gusto de nuestros surtidos, de su calidad y novedad. Ellos mismos, probablemente, son visitantes asiduos de FIN DE SIGLO. Envíeles, por ejemplo:
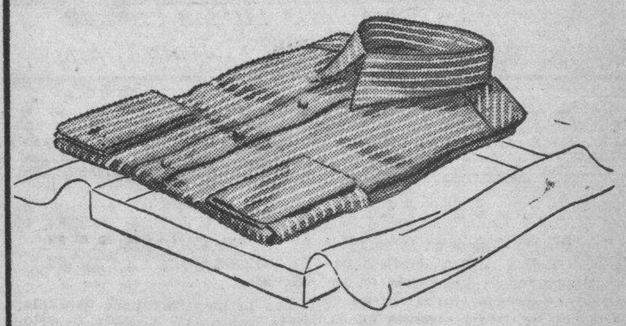
Camisas finas a 4.00
En fina batista calada, inglesa, en tejido exquisito, fondos: verde, gris, beige, azul y vino, con listas blancas. Otras camisas desde 1.39.
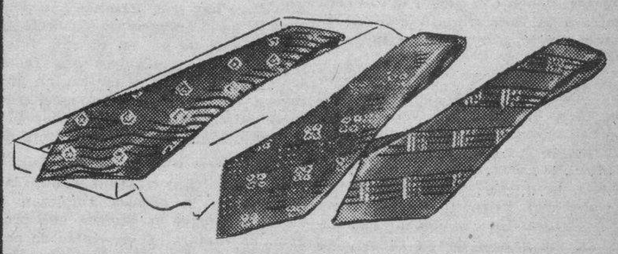
Corbatas, desde 2.45
Confeccionadas en sedas europeas de sobresaliente calidad y en fondos y combinaciones de sobria y moderna elegancia. Otras desde 1.20.
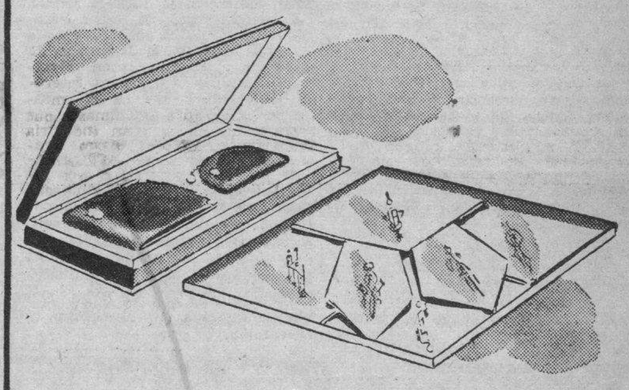
Pañuelos de Hilo
Con las orillas enrolladas a mano, y en un tejido de hilo muy vistoso y duradero. Inicial "F" bordada, en blanco o en color. Desde 3.50.
Billetera y Monedero
Un práctico y elegante juego hecho con piel de foca legítima y adornado con cantoneras doradas y forro de seda. Cierre "zip". 7.00.
Todos estos artículos y muchísimos otros le serán mostrados con mucho gusto en nuestro Departamento de Caballeros, situado en la planta baja, esquina de san rafael.
fin de Siglo
EL UNICO ESTABLECIMIENTO DE LA HABANA QUE TIENE AIRE ACONDICIONADO!

M.E.C.D. 2016

RADIO CINE HOY

WARNER presenta a GEORGE BRENT · HUMPHREY BOGART · GLORIA DICKSON ; ALLEN JENKINS en la super producción de GRAN EMOCION

"VICTIMAS DEL TERROR"

Ademas ESTRENO "CUANDO nos CASAMOS" por Lola LANE

Una PELICULA que PARA PODER EXHIBIRLA en EE UU. FUE NECESARIO hacer una LEY...

40¢ 30¢ Niños 20 Tert 10

LUNES 2 ESTRENOS METROS!

Constance BENNETT · Brian AHERNE

Patsy KELLY · Alan DUORAK · Bonita GRANVILLE

SU EXCELENCIA el VAGABUNDO

la COMEDIA del AÑO! RIA HASTA LLORAR..! DOS HORAS en UNA CARCAJADA!!!

ADEMAS: Warren WILLIAMS · Virginia BRUCE en "MUJER AL FIN"

CARTEL DEL DIA

POR LOS TEATROS

LA COMEDIA: A-6737. Cía. de teatro cubano. A las 9 p.m. El reajuste provisional. Las impresiones de Pepín, el trío Aragón y El niño de Guatepeor.

MARTI: M-2724. La canción de la ciudad. A mamá le gusta el arte. El código social y aficionados. A las 12 p.m. Oh... Mr. Pous.

POR LOS CINES

FAUSTO: M-7800. A todas horas: Miss Broadway, Sombras orientales y revista.

ENCANTO: M-6055. A todas horas: Por la justicia y por la razón, Dr. Remifasol y revista.

NACIONAL: A-6700. A todas horas: Carmen, Los reyes del trapecio y cartón.

ALKAZAR: A-6869. A todas horas: Tempestad sobre el Asia. Todos eran enemigos y revista.

CAMPOAMOR: A-7054. A todas horas: Booloo o El tigre blanco. Cadenas del mal y revista.

AUDITORIUM: F-4455. Miss Broadway y Prisioneros del ártico.

TRIANON: F-2403. Tres camaradas y El secuestro del año.

RIVIERA: F-2040. Por la justicia y por la razón y Dr. Remifasol.

RADIO-CINE: M-1407. Víctimas del terror y Cuando nos casamos.

PAYRET: A-7157. Kilómetro 111 y El maestro Levita.

NEPTUNO: M-1515. No se duerma, profesor. La calle del escándalo y episodio.

OLIMPIC: F-3711. Héroes del trópico y Locuras de juventud.

FLORENCIA: U-3533. Motín en las montañas y Dulce evocación.

INFANTA: U-3700. En el viejo Chicago y Hay que comer.

MANZANARES: U-3354. Piloto de pruebas y Camino del pasado.

PRINCIPAL DEL CERRO: Piloto de pruebas y Contrabando de guerra.

ROXY: FO-3255. Hijos sin hogar, Penrod y su pandilla y episodio.

RIVOLI: FO-1130. En el viejo Chicago. El alegre impostor y episodio.

REX-CINEMA: M-2214. Revista, cartón, variedad, etc.

REINA: M-2272 No se duerma, profesor y La calle del escándalo.

RIALTO: M-1831. El hombre propone y Adversarios inseparables.

LARA: M-2421. Aventuras de Robin Hood y otra aurora.

PRADO: M-2822. Yo acuso y El único camino.

VERDUN: A-9206. Cuatro hombres y una plegaria e Isla en las nubes.

CERVANTES: M-6494. Una intriga en la China y Así es mi tierra.

MAJESTIC: M-4477. Piloto de pruebas y En la misma moneda.

BELASCOAIN: U-5200. El mundo se divierte y Un mensaje sin letras

CUATRO CAMINOS: M-3676. Piloto de pruebas y Paso a la juventud. A las 12 de la noche: la Cía. de color «Bozambo» y película.

INGLATERRA: M-5527. Motín en las montañas y La mujer persigue al hombre.

GRIS: F-4292. En el viejo Chicago y Quien mal anda.

MODERNO: X-1305. En el viejo Chicago y Vivan las jiras.

SANTOS SUAREZ: I-4600. Rapsodia mexicana y La regata triunfal.

WILSON: U-5863. Ingratitud y La escuela del crimen.

TOSCA: I-3099. En el viejo Chicago y Hay que comer.

CUBA: M-9796. Todos a cantar y Marie Waleska.

ROJO: M-4794. Tres chicas listas y Cena en el Ritz.

UNIVERSAL: (Egido y Monte). La senda heroica. El vaquero detective y episodio.

BELGICA: A-9128. Un carnet de baile y Una muchacha optimista.

VIOLETA: M-3238. No basta ser madre y Jalisco nunca pierde.

MENDOZA: I-7285. Romance y riqueza y Almas perdidas.

GRAN EXITO DE «EL NIÑO DE GUATEPEOR» EN LA COMEDIA

Tal como se esperaba resultó el estreno de «El niño de Guatepeor», el último formidable estreno de Carlitos Robreño con música del maestro Rorigo Prats. Fué un verdadero «succéss» artístico y el público aplaudió con verdadero entusiasmo todos los cuadros.

Se trata de una formidable sátira política de palpitante actualidad. Todo lo más destacado del momento actual vibra en «El Niño de Guatepeor». Si usted quiere enterarse de muchas cosas, vaya esta noche a la Comedia a ver «El Niño de Guatepeor». En ella hacen maravillas Sergio Acebal y Adolfo Otero al frente de toda la compañía de teatro popular cubano que dirige Carlos Robreño. La función es corrida comenzando a las 9 con «El Reajuste Provisional», una gran revista de 12 cuadros, «Las Impresiones de Pepín», apropósito de palpitante actualidad en 3 cuadros, presentación del Trío Aragón, procedentes del Casino Belevue de Biarritz y «El Niño de Guatepeor», revista de actualidad dividida en 11 formidables cuadros. Sólo 40 centavos vale la luneta y 30 centavos la butaca. Trasmite CMW y COCW.

Y para el lunes, estreno de «El Cristo que Suda» y el martes debut grandioso, debut de Juan Arvizu, el tenor mejicano de moda. Ofrecerá lo más selecto de su repertorio en esta única función de gala. Juan Arvizu se presentará en un apropósito que expresamente escribirá Carlos Robreño.

Y ahora no olvide que ya está en preparación «Don Juan Bautista y Don Luis Loredo», la más formidable parodia del Tenorio.

Si quiere divertirse de verdad no deje de ver «Don Juan Bautista y Don Luis Loredo», cuyos roles centrales están a cargo de Sergio Acebal y Adolfo Otero.

Pronto muy pronto una gran noticia. Del extranjero llegará una verdadera sensación artística para debutar con esta gran compañía de teatro popular cubano que dirige Carlos Robreño.

LUNES

ALKAZAR

—LA—

EXTRAORDINARIA FILM DOCUMENTAL, UNICA EN SU CLASE

NATALIDAD

El valiente film cultural que enseña lo que nunca nos han querido mostrar...!

NATALIDAD

Es útil por todos conceptos, a pesar de su crudo realismo, es un himno a la **maternidad.**

CRUDA...
FRIA...
Y FINALMENTE,

sin disfrazar ni atenuar la realidad, os descubrirán por primera vez en la pantalla

EL MAS GRANDE DE TODOS LOS MISTERIOS

VEA:

NATALIDAD

Aprobada por la censura, exclusivamente para mayores.

ACONSEJAMOS...

a los **débiles de espíritu,** a los **enfermos del corazón,** que se abstengan de ver esta película, porque sus escenas son dolorosamente impresionantes

MILLONES

de personas la han visto en el mundo entero y

MILLONES

de elogios han expresado después de haberla visto.

«POR LA JUSTICIA Y LA RAZON» EN EL RIVIERA

Nuevamente presenta hoy la empresa de este elegante teatro, la gigantesca y espectacular super-producción de la Paramount, «Por la Justicia y por la Razón», que tiene por máximos intérpretes a Joan Bennett y Randoph Scott con la colaboración de cientos de actores y miles de extras... Una jornada de heroismo y de emoción, en la cual se conjuran los elementos y los hombres contra los que buscan dicha libertad... Conjuntamente se presenta la super-divertidísima y encantadora comedia musical «Doctor Remifasol» con Bing Crosby, Beatrice Lillie y Mary Carlisle.

Además, el Noticiario. Los precios: 30 centavos por la tarde y 40 por la noche. Niños tarde y noche 20 centavos y Tertulia 15 centavos.

Mañana, desde la una, extraordinaria Matinée, con este mismo programa y además el episodio número 8 de la serie: «El viaje de Roldán a Marte».

El lunes, dos «hits» de hits de la Warner, Edward G. Robinson, Humphrey Bogart y Claire Trevor en «El genio del crimen» y Wayne Morris, Barton McLane y June Travis en «Adversarios inseparables». Martes, Internacional tiene el honor de presentar a la estrella más linda de la pantalla, Danielle Darrieux, superando su admirable creación en «La Tragedia de Mayerling», en la humana, realista super-joya: «Abuso de Confianza».

El miércoles: Edwige Feuilliere y Pierre Richard Willm en la soberbia film: «La dama de Málaga». Jueves: estreno en Cuba de la copia nueva de «San Francisco» con Jeannette McDonald, Clark Gable y Spencer Tracy y «Primavera» con Jeannette McDonald y Nelson Eddy.

El sábado, Bárbara Stanwyck, Herbert Marshall, César Romero e Ian Hunter en la conmovedora super producción: «Así terminó un querer».

NACIONAL: «CARMEN». (ULTIMOS DIAS) 20 Y 30 CTS.

Las de hoy y mañana, son las últimas exhibiciones de «Carmen», que rematarán de manera brillante, indudablemente, una serie que se ha prolongado muchísimo en atención al éxito obtenido y a los deseos, claramente manifestados, del público. «Carmen», a no dudar, seguiría en el cartel si no fuera porque la empresa tiene que seguir el orden de su espectáculo, según planes ya trazados y que son ahora inalterables.

Digamos una vez más que «Carmen» justifica en todo ese triunfo, por la emoción de su tema, basado en la famosa novela de Merimée, por la claridad transparente de la adaptación, que hace ganar en belleza la obra original, por la propiedad irreprochable de los escenarios, que porporcionan un ambiente riquísimo en detalles, por la exactitud de los tipos y por el trabajo interpretativo de Imperio Argentina, secundada por José Rivelles.

Comparte «Carmen» el programa de hoy con «Los reyes del trapecio», un drama de circo en que actúan destacadamente Bob Livingstone y Heather Angel; y otro drama, corto éste, de sucedidos detectivescos y perteneciente a la serie «El que la hace la Paga», bajo el título de «un especialista en cuartadas».

El horario es como sigue: «Carmen», a las 3:30, 6:40 y 10; «Los reyes del trapecio», a las 2:00, 5:10 y 8:25.

La entrada cuesta 20 y 30 centavos, antes y después, respectivamente, de las 6:30. Y después de esa hora entregará la simpática tienda «La Filosofía» mil fotos de Imperio Argentina, a las mil primeras damas que lleguen.

El lunes, «Miss dos amores», la mejor película de Tito Guizar, que actúa en ella y canta como nunca lo había hecho, realzando un asunto dramático y haciéndonos oir primorosas canciones sentimentales y típicas.

El día 31 se enfrentarán Garrido y Piñero, sobre la escena del Nacional, para dirimir la más graves controversia que se les haya presentado jamás. Uno será «Juan Mortuorio» y el otro será Luis Jutía».

ENCANTO RIVIERA — HOY — FAUSTO — HOY — ALKAZAR AUDITORIUM

2 "HITS" Paramount

Joan BENNETT y Randolph SCOTT en la espectacular producc. "POR LA JUSTICIA y Por la RAZON" y la super comedia "Doctor REMIFASOL"

30¢ Niños 20¢ 40¢

20th century Fox presenta a SHIRLEY TEMPLE en "Miss BROADWAY"

Ademas en Fausto "SOMBRAS ORIENTALES" Auditorium "PRISIONEROS del ARTICO"

30¢ Niños 20¢ Tert 15¢ 40¢

INTERNATIONAL presenta a Conrad VEIDT · Sessue HAYAKAWA · Michiko TANAKA en "TEMPESTAD Sobre el ASIA"

Ademas JACK HOLT en "TODOS ERAN ENEMIGOS"

20 15 10 30

LUNES

Encanto y Auditorium

"la DAMA de MALAGA"

Una soberbia film genialmente interpretada por

Edwige FEUILLERE

Pierre RICHARD WILLM

El drama de la mujer calumniada cuyo honor es hecho pedazos por la maledicencia!

Una INTERNATIONAL FILMS

MARTES Fausto y Riviera INTERNATIONAL Films presentan ORGULLOSAMENTE

Danielle DARRIEUX

superando su actuación de "LA TRAGEDIA de MAYERLING"

"ABUSO DE CONFIANZA"

RADIO-CINE: «VICTIMAS DEL TERROR»

Hoy, también desde las 2 y media que empieza la matinée, presenta el más grande teatro de Cuba «Radio-Cine» el estupendo programa de la Warner, compuesto por dos estrenos.

Dos estrenos que constituyen un éxito grandioso de entradas. Se titulan: «Víctimas del Terror» emocionante producción de temibles gangsters que interpretan Humphrey Bogart, George Brent y Gloria Dickson y la otra se titula: «¿Cuándo nos casamos? interesante producción en la que el principal elemento es el misterio, interpretada por Paul Kelly y Lola Lane, debutando ésta en el papel de la astuta periodista Torchy Blane.

También se exhibe una preciosa variedad musical en colores titulada: «Donde surgen las estrellas», un cartón en colores titulado: «Un mal rato para el gato» y además el último Noticiero Metrotone. El Noticiero Metrotone se estrena en Cuba todos los viernes en nuestro teatro.

Los precios: luneta y primer piso 30 centavos antes de las 6 y después 40 centavos, los niños 20 centavos y la tertulia entrada por Concordia 10 centavos.

Mañana, este mismo programa, y el domingo matinée desde la una y media, la mejor de todos los cines.

El lunes: Dos monumentales estrenos de la Metro. Un doble programa combinado con dos producciones insuperables, que se titulan: «Su excelencia el vagabundo» finísima comedia de un lujo deslumbrante que interpretan Constance Bennett, Brian Aherne, Bonita Granville, Patsy Kelly y otros muchos, estrenándose conjuntamente con «Mujer al Fin» otra preciosa película también de la Metro, que interpretan Warren William y Virginia Bruce y Robert Montgomery.

REX - CINEMA

SAN RAFAEL Y AMISTAD · Teléfono M-2214.

—HOY—

NOTICIARIO METROTONE
SINFONIA PASTORAL. Musical en colores.
EL RHIN. Viajes.
LA MARCHA DEL TIEMPO.
LA GUERRA CONTRA EL CRIMEN.
AMOR HOSPITALIZADO. Cartón de Popeye.
FUNDIDOS Y TRANSFUNDIDOS. Graciosa comedia de Stan Laurel y Oliver Hardy.

PRECIOS:
11 mañana a 4 tarde . . 15 Cts.
4 tarde a 11 noche . . . 20 Cts.
NIÑOS SIEMPRE. . . 10 Cts.

SESION CONTINUA. AIRE ACONDICIONADO

ESCENARIO Y PANTALLA

EN PLENO RODAJE

Hay que sumergirse en la vorágine de los estudios cinematográficos para comprender lo que cuesta en esfuerzos, en desvelos, en sacrificios de toda índole —¡y no digamos en dinero!— hacer una película. La breve secuencia que el espectador contempla durante menos de un minuto, ha costado horas, días y hasta semanas de preparación. Lo que en la pantalla pasa velozmente, en el estudio ha pasado antes con lentitud cansona, fatigosa, desesperante. El director, el «cameraman», el gerente de producción, el ingeniero de sonido, los técnicos y los artistas todos del cinema, tienen que poseer el campeonato de la paciencia. ¡A Job quisiéramos ver nosotros en un estudio cinematográfico!

A propósito de esto hemos recibido una carta de un amigo cubano que se ha entregado, días tras día, al aprendizaje de la técnica cinematográfica en los estudios de la Cifesa, durante el rodaje de «Suspiros de España», la nueva película de Benito Perojo, con Estrellita Castro como protagonista. Este amigo nuestro dice en un pasaje de su carta algo muy expresivo en relación con la tarea agotadora del cine y con la concentración de esfuerzos que exige. Por parecernos de interés para el público, al que siempre le seducen las interioridades del séptimo arte, copiamos el fragmento en cuestión. Dice así:

Todo trabajo que se haga, a fin de que dé buen resultado, exige la mayor concentración de aquellos elementos que lo realizan. Si en algún ramo se hace patente esta afirmación es en el ramo de la industria y el arte cinematográficos.

¡Hacer películas! Sí, hacemos películas cuyos resultados son frutos de la colaboración de los mejores elementos artísticos españoles y los mejores elementos técnicos.

He aquí un momento de concentración en la labor cinematográfica. En el guión de la película «Suspiros de España», se lee:

280 Medio plano:
Solé, Dolores, Relámpago.
Solé canta aliviada.
Canción Solé.

Dolores y Relámpago la contemplan.

LA CAMARA AVANZA HASTA APARECER SOLE EN PRIMER PLANO

Los preparativos para este plano están terminados, cesan las voces de mando y el estudio se llena de un silencio absoluto. Los objetivos de las dos cámaras están dirigidos, concentrados, sobre la protagonista. Parece, que los ojos ópticos de las cámaras quisieran devorar a la artista... Los grandes focos lanzan rayos de luz solar sobre la escena y la atención de todas las personas que en la filmación de este plano intervienen, concentran toda su atención sobre ello. Pero hay más personas aún pendientes de la actuación de la protagonista y que no se ven en esta fotografía. Son los técnicos que registran el sonido. Se encuentran en una cabina algo apartada del escenario, y se entienden con el operador por teléfono. Ambos han de ir siempre de acuerdo.

¡Atención! Las cintas dentro de las bobinas en la cámara empiezan a rodar y recogen la imagen que proyecta la cámara. Y las cintas de película virgen dentro de la cabina del sonido también ruedan para recoger la canción que canta nuestra protagonista, una canción que ha de dar la vuelta al mundo entero, de una melodía que no se olvidará fácilmente...

Ay de mí,
pena mortá,
¿Por qué me alejo, España, de ti?
¿Por qué me arrancan de mi rosá?
Quiero yo
vorver a sé
la luz de aquel rayito de só
hecho mujé
por voluntá de Dió!

El rodaje del plano se ha terminado... pero el director ordena: ¡Otra vez! Hace unas indicaciones a los actores... y se vuelve a rodar la misma escena, si es preciso tres, cuatro, y más veces hasta que quede bien del todo. Hacer películas supone mucho trabajo, mucho más de lo que el público se imagina... y muchísima concentración.

"CANTANDO LLEGO el AMOR"

con Agustín IRUSTA y Perla MUX

COMEDIA MUSICAL! BELLAS CANCIONES! MUSICA de Lucio DEMARE

PAYRET LUNES 24

N O T A S

SHIRLEY TEMPLE EN «MISS BROADWAY» EN EL FAUSTO

La primera atracción de taquilla de todos los teatros del mundo... La estrella mejor pagada de Hollywood... La maravillosa Shirley Temple en una comedia melodramática que intriga por su trama y deleita por sus escenas musicales y bailables: «Miss Broadway». La film donde la incomparable chiquilla se nos ofrece más gloriosa que nunca. «Miss Broadway» se exhibe hoy acompañada de la film de misterio: «Sombras Orientales» con Esther Ralston y Regis Toomeyé Además el Noticiero. «Miss Broadway» se exhibe exactamente a las 4:17, 7:02 y 10.16 y «Sombras Orientales» a las 3:18, 6:03 y 8:52.

Los precios: 30 centavos de 2:30 a 6:30 y 40 centavos después. Niños a todas horas 20 centavos y Tertulia familiar 15 centavos.

Mañana, desde la Una, extraordinaria Matinée.

El martes, comenzará una semana de gran gala y esplendor, estrenándose la humana, sentimental y realista joya de joyas «Abuso de Confianza», en la que la lindísima estrella Danielle Darrieux supera su inolvidable interpretación en «La Tragedia de Mayerling». «Abuso de Confianza», ofrece al espectador un drama soberbio, de un interés cautivador, tanto por lo novedoso del asunto, como por la forma en que está presentado por sus productores. No es una película común de esas que a diario nos presentan un argumento similar...

En ella palpita el ingenio que lo ha escrito y el arte exquisito de sus intérpretes. «Abuso de Confianza» es una película que esta empresa recomienda con verdadero entusiasmo. Conjuntamente se estrenará la emocionantísima producción: «En busca de millones» con Herman Brix.

Pronto: la colosal producción de la R. K. O. Radio, «Gigantes del Espacio» por Richard Dix, Chester Morris y Joan Fontaine.

EXITO DE «POR LA JUSTICIA Y LA RAZON» EN EL ENCANTO

Hoy, en sábado elegante la empresa de este aristocrático teatro presenta dos extraordinarios «hits» de la Paramount: Joan Bennett, Randolph Scott, cientos de actores y miles de extras en la expectacular super-producción: «Por la Justicia y por la Razón». ¡El épico drama de un pueblo que no se resigna a vivir como esclavo... La otra gran atracción es la exquisita y super-divertidísima comedia musical «Doctor Remifasol», deliciosamente interpretada por Bing Crosby, Beatrice Lillie y Mary Carlisle.

Además el Noticiero. «Por la Justicia y por la Razón» se exhibe exactamente a las 2:46, 5:54 y 9:53 y «Doctor Remifasol» a las 4:18, y 8:17. Los precios: 30 centavos de 2:30 a 6:30 y 40 centavos después. Niños a todas horas 20 centavos.

Mañana, desde la una, grandiosa matinée.

El lunes, en día de moda, Internacional tiene el honor de presentar a la hermosísima Edwige Feuilliere y a Pierre Richard Willm en la soberbia producción: «La dama de Málaga». Un drama formidable que nos habla del sacrificio de amor del alma femenina, del egoismo del hombre y las transformaciones que el amor produce en su espíritu, de los prejuicios de raza que una sociedad hipócrita y lo poco limpios manejos de algunos gobiernos imperialistas en el mantenimiento de sus dominios. Bellísima creación del cinema, realizada bajo la dirección Marc Allegret, basada en la famosa novela de Francis D-Croiss.

Conjuntamente se exhibirá el intenso drama de la R. K. O. Radio, «Encarcelada» con Anne Shirley, Sally Eilers y Louis Hayward.

Pronto: Bárbara Stanwyck, Herbert Marshall, César Romero e Ian Hunter en la sentimental super-joya «Así terminó un querer». Más adelante, Víctor Francen y Sessue Hayakawa en la estupenda film «La marca de fuego». El día 7 de noviembre será la premiere de la película que toda la Habana espera: «Al compás de mis recuerdos» (Alexanders Ragtime Band) con Tyronne Power, Alice Faye y Don Ameche.

REX CINEMA

San Rafael y Amistad. Teléfono M-2214.

MAÑANA, DOMINGO

EXTRAORDINARIA MATINEE INFANTIL

A las 10 y media de la mañana

Proyectándose NUEVE graciosos cartones escogidos entre los mejores de POPEYE, WALT DISNEY y otros.

Además: La chistosa comedia de STAN LAUREL y OLIVER HARDY. (El Gordo y el Flaco).

"FUNDIDOS Y TRANSFUNDIDOS".

UNA HORA Y MEDIA DE ALEGRIA

Entrada: Mayores y niños: 20 centavos

EXITO DE «TEMPESTAD SOBRE EL ASIA» EN EL ALKAZAR

Con éxito ruidoso continúa presentando la empresa de este popular y refrigerado coliseo la espectacular super-producción «Tempestad sobre el Asia», formidablemente interpretada por Conrad Veidt, Sessue Hayakawa y Michiko Tanaka. Horrores indescriptibles... La expedición de la muerte... Un feroz blanco dominador se hace emperador de la Mongolia y se convierte en el azote más inhumano, no sólo con los nativos, sino también de sus camaradas, que le han seguido engañados en busca de aventuras y de riquezas... Completa el programa la dinámica film «Todos eran enemigos» con J. Holt y Beverly Roberts. Además, el Noticiero. Los precios 20 centavos de 130 a 6:30 y 30 centavos después. Niños a todas horas 15 centavos y Tertulia familiar 10 centavos.

El lunes, la extraordinaria film documental, única en su género, «Natalidad». Por orden de la Comisión Revisora Cinematográfica, se advierte al público y especialmente a las señoras, que la película «Natalidad», por su índole científico, es fuertemente impresionante y su exhibición puede provocar enojosas reacciones nerviosas y morales, y que «Natalidad» solo podrá exhibirse a mayores, exclusivamente, y en tandas especiales dedicadas a su proyección, sin otras obras o películas en el programa de esa tanda que puedan figurar como números de igual o mayor atracción. Aconsejamos a los débiles de espíritu, a los enfermos del corazón, que se abstengan de ver esta película, porque sus escenas son dolorosamente fuertes.

Cruda, fría y, finalmente, sin disfrazar ni atenuar la realidad, os descubriran, por primera vez en la pantalla, el más grande de todos los misterios... Los precios que regirán para las exhibiciones de «Natalidad» son: 30 centavos mayores y 15 centavos tertulia.

NACIONAL HOY y MAÑANA

ULTIMOS DIAS de EXHIBICION de "CARMEN"

la GLORIOSA CREACION de Imperio ARGENTINA

20¢ 30¢

DESPUES de las 6½ A TODA DAMA QUE PAGUE SU ENTRADA se le OBSEQUIARA con una FOTO de IMPERIO ARGENTINA

UN PROGRAMA EXTRAORDINARIO EN EL «CAMPOAMOR»

Multitud de emociones como no se habían experimentado desde la pantalla, transportadas de terremotas regiones que el mundo aún ignora... La naturaleza con toda su exotica desnudez... Una nueva emoción que nos trae el cine moderno... Una espectacular, impresionante y auténtica aventura en el reinado de las garras y los colmillos... Esto es «Booloo» o «El Tigre Blanco», que hoy presenta este simpático teatro, acompañada del intenso y crispante drama «Las cadenas del Mal», con Shirley Ross, Lloyd Nolan y John Howard.

Además el Noticiero. Los precios: 20 centavos de 1:30 a 6:30 y 30 centavos después. Niños a todas horas 15 centavos y tertulia 10 centavos.

Mañana, desde la una, la mejor matinée de la Habana.

El martes, el mejor programa de la temporada. Metro Goldwyn Mayer presenta el estreno en Cuba de las copias nuevas de las maravillosas films «San Francisco» con Jeannette McDonald, Clark Gable y Spencer Tracy y «Primavera» con Jeannette McDonald y Nelson Eddy. ¡No se alterarán los precios...!

Pronto Anne Shirley, Rubby Keeler y James Ellison en la sentimental y hermosísima super-joya de «sin nido» y Richard Dix y Edna Ciannelli en el violento drama de gangsters «El Secreto del impostor».

Más adelante, Wallace Beery, Frank Morgan y Maureen O-Sullivan en la soberbia producción de la Metro: «Mujer Comprada».

MARTI: TANDA INFANTIL MAÑANA A LAS 10 P. M.

La tanda infantil de mañana domingo en Martí, promete ser una de las más animadas de la temporada porque día por día se aumenta la afición de los niños en acudir a estas fiestas originalísimas tan hábilmente combinadas por Roberto Rodríguez.

En el programa de mañana, la escena presenta muchas películas cómicas y cartones de los que se han estrenado últimamente en los principales cinemas y en la escena además de la actuación de Guido de Rivera, el Fumanchú cubano y de los mejores petit artistas de la compañía infantil, habrá varias sorpresas.

Entre los muchos regalos que harán mañana entre mayorcitos y niños, hay un precioso cuadro con su marco, obsequio de la fotografía «El Arte», y muchos souvenirs de la fiesta que, como todas las que se celebran en Martí, dejará gratísimos recuerdos entre los niños.

Los precios son como siempre: 20 centavos los niños, 20 centavos para personas mayores y 10 centavos la tertulia.

El teatro se abrirá desde las 9 de la mañana gran tanda infantil, espectáculo originalísimo tanto en la pantalla como en la escena, muy importantes y abundantes regalos a los niños y a las personas mayores.

MARTI: EL CODIGO SOCIAL Y OH... MR. POUS.

Muy atrayentes los programas de hoy en Martí, que empiezan a las 3 de la tarde. En la pantalla se exhiben las notables películas «La Canción de la Ciudad», por Margaret Lindsay y Jeffrey Dean y «A mamá le gusta el Arte» por Guy Kibee y Alice Brady, después en turnos de 5:30 y 9 de la noche, vuelve a escena la revista original de Alvaro Suárez «El Código Social» por la compañía de Pous y el conjunto coreográfico del Sevillanito y las vedettes Elena Brito y Kuky.

Después del show de las 9 Concurso eliminatorio de fin de semana incluyéndose solamente los ganadores de los días incluídos entre el 9 y 17 del mes actual, y con premios en efectivo de 20 pesos, 15 pesos y 5 pesos y otros importantes regalos.

Los precios par aeste programa de películas «El Código Social» y la eliminación de aficionados, son 20 centavos hasta las 6 de la tarde y 30 centavos después. Niños 15 centavos y tertulia 10 centavos.

A las 12 de la noche en función especial de mid night show, sube a escena la reposición de la famosa revista del inolvidable Arquímedes Pous, titulada: ¡Oh Mrs. Pous!, por toda la compañía que dirige Carlos Pous, gran cuerpo de baile, las vedettes Elena Brito y Kuky y numeroso personal de comparsas etc. Los precios para esta función de media noche, son: Palcos 2 pesos cincuenta centavos. Luneta 40 centavos. Butacas 30 centavos, delantero de tertulia 20 centavos y tertulia 15 centavos.

Mañana, domingo a las 10 de la mañana gran tanda infantil, espectáculo originalísimo tanto en la pantalla como en la escena, muy importantes y abundantes regalos a los niños y a las personas mayores.

LA 2ª de PECUSA

(Más Escenario y Pantalla y las Gacetillas en la Pág. OCHO)

PAYRET HOY

GRAN EXITO!

TROPICAL Films presenta la ultima película de

PEPE ARIAS

una creación cómica que todos aplaudirán

KILOMETRO 111

ESTE al TANTO! OCT. 31

Libertad Lamarque y HUGO del Carril en la joya

"MADRE SELVA"

M.E.C.D. 2016

CRONICA HABANERA

BODA

MARIA ELENA CAPOTE.—En días pasados, ante el notario de esta capital doctor Mario B. de Rojas, contrajeron matrimonio la bella y gentil señorita María Elena Capote y Despalacios y el señor Ignacio Blanco y Fernández Orejudo.

Actuaron como testigos en el acto, por ella, los señores Ernesto P. Smith, Pedro Martínez y Martínez y el doctor Alberto Blanco Sánchez; y por él, los señores José Pérez Barañano, Guillermo Paredes Ruiz y el doctor Manuel Cabrera y Sánchez.

MISAS DE REQUIEM.—En la iglesia parroquial del Vedado, el próximo lunes, se dirán tres misas de requiem, a las ocho, ocho y media y nueve de la mañana, en sufragio del alma del señor Adolfo Miranda, de cuya muerte se cumple el primer aniversario.

Piadoso tributo que ha sido dispuesto por su viuda, la señora Amelia Rego y por sus hijas Nena Miranda de García y Graciella Miranda de López de la Torre.

«EL ROMANCE DEL PALMAR».—Ha sido fijada para el próximo día 9 de noviembre el estreno de la magnífica producción «El romance del palmar».

Trátase de la segunda producción que saca al mercado la Compañía de Películas Cubanas, S. A., y que interpretan entre otros notables artistas la exquisita y siempre admirada Rita Montaner.

Esta cinta, cuyo éxito está asegurado de antemano, es toda a base de música cubana, destacándose preciosas canciones canciones de Lecuona, Roig, Gilberto Valdés...

El grande el interés que ya se advierte en nuestros círculos sociales por admirar «El romance del palmar».

En próximas notas daremos más detalles de su estreno.

COCTAIL PARTY.—En el bellísimo patio sevillano del gran hotel «Sevilla Biltmore», ofrecerá esta tarde un te el señor Mario Marchena, presidente de la Compañía de Radios «Felico».

Tan simpática fiesta, a la que hemos sido amablemente invitados, dará comienzo a las cinco y media de la tarde.

Resultará animadísima.

DE VIAJE.—Ayer tarde han embarcado rumbo a Nueva York el doctor Raúl de Cárdenas, representante a la Cámara, y su bella esposa Dulce María Blanco, en unión de su graciosa hija Rosa María.

Se dirigen a Filadelfia, donde pasarán una temporada al lado de sus hijas Josefina y Hortensia, que allí completan su educación, en un acreditado plantel.

En el «Florida», anteayer, embarcó el doctor Domingo F. Ramos, secretario de Defensa, que se dirige a Kansas City para participar allí en un congreso médico.

Rumbo a Nueva York, por la vía de la Florida, ha embarcado recientemente el doctor Julio Sanguily, joven y prestigioso cirujano que dirige el Centro Médico-quirúrgico del Vedado, en compañía de su bellísima esposa Caridad Betancourt.

Por la vía aérea ha embarcado el jueves, para Miami, a fin de seguir viaje a Nueva York, la bella y encantadora señorita María Luisa de la Torriente y Morales, la que se reunirá allí con su tía, María Morales viuda de Carrillo.

También ha partido el jueves rumbo a los Estados Unidos, el joven y exquisito recitador Ricardo York, quien se propone ofrecer recitales en Washington, New York, Detroit, San Francisco y Los Angeles, continuando viaje a México, donde también actuará.

(Continúa en la página NUEVE)

HOY SABADO

INICIAMOS NUESTRA MAGNA

Venta Aniversario de Liquidación

con la que correspondemos y favorecemos a nuestros clientes que patrocinaron nuestra VENTA-LIQUIDACION del año anterior, que constituyó un acontecimiento sin precedentes.

CUBIERTOS — VAJILLAS DE PORCELANA — CRISTALERIA BACCARAT — LAMPARAS — OBJETOS PARA REGALOS

TODO A PRECIOS ASOMBROSAMENTE BAJOS, LOS MISMOS PRECIOS DE SACRIFICIO QUE CARACTERIZARON LA LIQUIDACION QUE CONMEMORAMOS

Casa VERSALLES

NEPTUNO 164 entre Industria y Consulado. (Frente al Teatro "Encanto")

PINAREÑAS

La primera nota

En pira dar cuenta del regreso a la capital del prestigioso y querido Gobernador Provincial doctor Francisco Argudín, funcionario intachable y vueltabajero que nos somos a admirar.

El doctor Argudín permaneció durante breves días en la capital de la República, en gestiones de su alto cargo.

Reciba mi saludo.

Con el afecto de siempre.

De la Habana

Otros que regresan.

De nuevo se encuentra entre nosotros los jóvenes esposos, la bella señorita Soledad García y el doctor Francisco Sarmiento, teniente farmacéutico de nuestro Ejército Constitucional.

Welcome!

Un gran duelo

De la sociedad de San Juan y Martínez.

En el sanatorio de la Colonia Española dejó de eistir la respetable señora Conchita Cortina de Mier, directora de Educación Pública y compañera en el periodismo, la que durante años colaboró en el colega vecinero «El Mundo».

Un grave mal la llevó a la tumba.

Fueron inútiles los esfuerzos de la ciencia por salvarla.

El acto de su sepelio, verificado en el pueblo de San Juan y Martínez, revistió caracteres de una verdadera manifestación de duelo, a la que asistió una nutrida concurrencia, representando las clases vivas de aquel término.

Era la infeliz Conchita una dama virtuosa y ejemplar, que supo captarse las simpatías de cuantos le trataron.

Llorándola quedan sus familiares.

A los que reitero mi pésame.

Profundo y sentido.

En Pinar

Un joven matrimonio.

Refiérome a los distinguidos esposos, la simpática damita Margarita Maseda Méndez y el inteligente médico de gran valer personal doctor Tebelio Rodríguez del Haya, los que han regresado de su breve vaije a la capital de la República.

Bienvenidos.

Tan estimados esposos.

Para Mantúa

Los que parten.

Hacia el término más occidental de nuestra provincia, partieron ayer los señores Fernando San Juan, Alcalde Municipal y su bella esposa e hijos.

Todos permanecieron durante algunos días en la Habana, donde tienne arraigados afectos personales.

Milanés

Un gran estreno el domingo.

Para el próximo domingo 22 del actual y en los turnos elegantes de tarde y noche, nos anuncia la empresa de este simpático coliseo, el programa musical más interesante de la temporada, con motivo del estreno de la joya monumental del cine sonoro que lleva como título «Bajo el Cielo del Oeste».

Es una película donde los ases del canto Jeanette McDonald y Eddy Nelson, se superan así mismos.

Oiga y vea a la más formidable y dulce cantante del arte cinematográfico, la mujer que le deleitará con su voz de oro y sus gestos de consagrada.

El programa se completa con otras cintas de largo metraje, cartones y comedias.

Guillermo RODRIGUEZ.

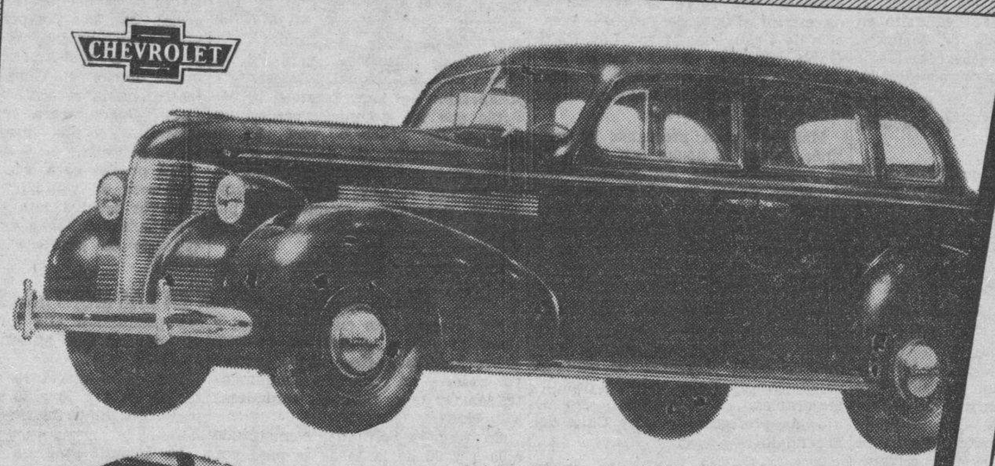

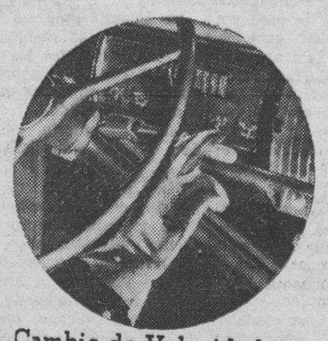

Cambio de Velocidades por Control Remoto

El Asombro de 1939

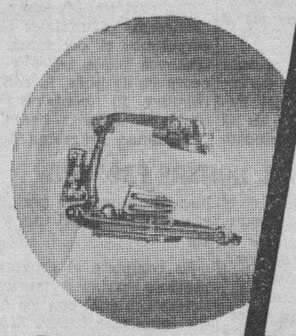

Rodillas de Tipo de Muelle Espiral

Vea Hoy el **Chevrolet 1939** en nuestro salón de **Prado 7** entre Morro y Genios y comprobará que es **EL CARRO QUE DA MAS POR MENOS**

Distribuidores para Cuba: **Lawrence B. Ross Corporation, S. A.,** Calle 23, entre Washington y Menocal - Prado 7 - Habana

Intensifican los inspectores de la Secretaría de Hacienda sus labores en las oficinas fiscales de la Isla

Removerán todos los expedientes de contribuyentes morosos por la vía de apremio. Ordenan investigar la sustracción de unas hojas de cheques en Hacienda

El Secretario de Hacienda, doctor Oscar García Montes, ha dado las órdenes oportunas para que los inspectores delegados que están prestando servicios especiales en las oficinas fiscales de la República continúen en los trabajos encomendados.

Los que se encuentran en la zona de Sagua la Grande y Santiago de Cuba, han comunicado que se ha dispuesto la ejecución de expedientes para sacar a remate propiedades de contribuyentes morosos que se hallaban embargadas.

En la Zona Fiscal de Sagua la Grande, por expedientes números 469, de 1935, 36 100 de 937-938 y 113 de 938-939, por delitos del impuesto del dos por ciento sobre hipotecas, se ha dispuesto rematar cuatro casas, una de mampostería y tres de tablas y tejas, con sus terrenos de una caballería, situados en el término municipal de Cejas de Pablo, punto conocido por Asiento del Río, que han sido tasadas en $1,500.00.

Y en la Zona Fiscal de Santiago de Cuba, por los expedientes 943 y 204 del ejercicio 934-937, seguido contra E. Lovaina Duperey, por débitos del impuesto del 1 y medio por ciento, se sacarán a subasta bienes embargados al mismo, de diversa calidad, en maquinarias, equipos y accesorios en $819.00 que ahora se encuentran depositados en la calle Martí y Gallo.

Continúa también la labor de inspeción y remoción de los expedientes de apremios de contribuyentes morosos, la que se viene realizando con singular éxito por los grupos de inspectores de la Secretaría de Hacienda, de la Dirección General de Contabilidad, del Fondo Especial de Obras Públicas, Rentas Terrestres y Consultoría y Bienes del Estado. Al terminar su labor el grupo que venía actuando en la Zona Fiscal de Sagua la Grande y personas en el Negociado de Inspección de Contabilidad, se le ha ordenado constituirse la Zona Fiscal de Marianao, donde continuará prestando idéntico servicio.

Componen este grupo, que dirige el señor Alfredo Minguez, Jr., los inspectores de esa dirección Pablo Pérez y Oscar Lauderman, Luis Treles, del Fondo Especial de Obras Públicas; Rafael Ruiz del Vizo y Adolfo Pérez, de Rentas Terrestres y Oscar Argüelles, de Consultoría, Apremios y Bienes del Estado.

Una investigación

El Director General del Servicio Central señor Pedro León Otaño, ha ordenado una investigación respecto a dos hojas, cheques números 19811 y 19812, que han sido arrancados de un talonario para rentas públicas y que obra en poder de la Zona Fiscal de Cienfuegos.

Más jubilados

La Sección de Pensiones y Jubilaciones de la Dirección General del Servicio Central, ha incluído en el Registro las siguientes pensiones y jubilaciones:

Jubilados: Señor Eduardo Borrell y Ramos con $300 anuales; Eloy Santos Castellanos, con $351, anuales y Regina Padilla, con $103.74.

Pensionados: Señora María Consuelo Nieto, $2,400; María del Carmen Ilinusda, $2,250; María del Carmen LL. Touset, $2,016; María Amalia Celis, $900; Josefa Bermúdez, $900; María del Carmen Tartabull, $612; Catalina Cruz Oste $898.60; María Margarita González 360; María Felicita García $270 y Cecilia Miró Barnet $194.40, todas estas pensiones, anuales.

Clasificación condicional

La Dirección General de Aduanas ha circulado a las Aduanas, la que lleva el número 92, que trata del aforo por la partida 100-E del «arsénico blanco» previo el cumplimiento de los requisitos dispuestos, o sea, que siemque se acompañe un juramento del importador, debe expresar el uso como insecticida para la agricultura, y prestándose fianza por compañía solvente, por cada importación, la cual cubrirá los derechos por la partida 92-C del arancel, expedida dicha garantía por seis meses, dentro de cuyo término, el importador, para obtener la cancelación de la fianza prestada, deberá acreditar en la Aduana, con una certificación de la Secretaría de Agricultura, que se empleó el producto importado como insecticida agrícola.

EL PINTOR MEXICANO FRANCISCO CORNEJO

El doctor Ramiro Hernández Portela, Ministro de Cuba en la Argentina, ha remitido a la Secretaría de Estado un recorte del periódico «La Voz del Interior», y que se edita en la ciudad de Córdoba, Argentina, en el que aparece un trabajo sobre Cuba y especialmente sobre la Habana, debido a la pluma del pintor mexicano Francisco Cornejo. De esa relación tomamos los siguientes comentarios:

«El pintor Rodríguez Morey, director del Museo, me condujo amablemente por todas las galerías de éste, y pude así apreciar además de las reliquias que allí se exhiben, cuadros de los más destacados pintores modernos, tales como Gatorno, Caravia, Víctor Manuel, Peláez, Enríquez, Abela, Loy y muchos otros más todo lo cual sirvió para orientarme en el ambiente artístico de Cuba.

«Me entrevisté con el escritor José María Chacón y Calvo, director de Cultura, quien me obsequió con algunas publicaciones oficiales, y tuve la oportunidad de asistir a la apertura del Estudio Libre de Pintura y Escultura, que un grupo de jóvenes vanguardistas, encabezado por el pintor Eduardo Abela, fundó en amplio solar».

LA 2ª de PECUSA

Se Exhibe el

Chassis Camión CHEVROLET 1939

en nuestra oficina principal

25 entre Marina e Infanta

CARDENENSES

EN EL CLUB DE LA PLAYA

La excursión del domingo

Gran excursión.

El domingo a Varadero.

Procede de la capital de la República y se trata de la séptima excursión a los balnearios cubanos, organizada por las Secciones Turísticas del Comité France-Amerique de la Habana y del Automóvil Club de Cuba, la cual tendrá como objetivo disfrutar de los encantos y de las delicias de la Playa Azul todo ese día del domingo próximo.

Distinguidos los visitantes.

De altos prestigios.

Se le informa al cronista que entre ellos vendrá el respetable caballero Don José A. Barnet, ex-presidente de la República, y su esposa, la señora Marcela Cleard de Barnet, dama de exquisitos refinamientos sociales y matrimonio que goza de simpatías en nuestra sociedad.

Viene la excursión por carretera.

En numerosos autos.

Se reunirán a las 10 a. m. en el Automóvil Club de Cuba, Malecón 255, para desde allí dirigirse a nuestra playa.

Vienen al Club Náutico.

Cedido gentilmente.

Tan escogidos visitantes almorzarán en el Club que hoy preside el caballeroso doctor Juan de Rojas y allí pasarán la tarde contemplando el panorama excepcional del Varadero Azul de los poemas, cuyo pasaje divino está rodeado de los más maravillosos dones del Supremo Hacedor.

Mi bienvenida a los huéspedes.

Vaya por anticipado.

Don Leandro Ruiz

Los años pasan.

El recuerdo vive.

Quince años se cumplen hoy de la muerte del que fué respetable caballero Don Leandro Ruiz Austin, fundador de la barriada Mijala, gran benefactor de nuestra sociedad y miembro prominente de la Colonia Española, en cuyo sanatorio hay un pabellón que lleva su nombre.

Sentida fué su pérdida.

Se llora aún.

Todas las clases sociales tenían afecto y distinción a Don Leandro por las virtudes que le rodeaban.

Ahí está su viuda.

Santa, virtuosa, de su hogar.

La respetable señora María Teresa Rodríguez viuda de Ruiz, que mantiene los prestigios de aquel hombre noble y generoso que hizo de Cárdenas su segunda patria, laborando por ella con amor y desinterés.

Mi recuerdo para él.

Mi oración por su alma.

De días

Una dama.

A la que saludo.

Refiérome a la respetable señora Melania Babot viuda de Fernández Llébrez, que hoy celebra su onomástico.

Es también el santo de su hija.

La sugestiva Melanita.

Para ambas, madre e hija, sea mi felicitación.

Tengan un día alegre.

De satisfacciones.

En la ciudad

Un matrimonio regresa.

De la Playa Azul.

Después de pasar todo el verano en Varadero, retornan de nuevo a la residencia de la ciudad los distinguidos esposos señora Bebita Smith de Rojas y el reputado galeno doctor Juan de Rojas y Diez Argüelles, amigo que aprecio, director de la renombrada Clínica Cárdenas y actual presidente del Club Náutico de Varadero.

Con ellos, sus hijos.

Simpáticos y graciosos.

Para todos va aquí mi bienvenida.

Que es afectuosa.

Muy cumplida.

Hogar feliz

Una dicha del cielo.

Que llega a un hogar.

El de los distinguidos esposos señora Alicia Febles y el doctor Tomás Pérez Prendes, cumplido amigo y presidente del Colegio Estomatológico de Cárdenas, que acaban de recibir un nuevo fruto de sus amores.

Un hermoso varón.

Sonrosado querube.

Asistida la mamá en la Clínica Cárdenas, es muy satisfactorio su estado y el del bebito.

Mi felicitación para ellos.

Mi enhorabuena!

Mejorada

Balbina Solís.

La angelical señorita.

Sufre molesta dolencia desde hace días la interesante amiga, a la que deseo recobre la salud cuanto antes.

Por ello, mis votos.

Muy fervientes.

En «Villa Galicia»

La fiesta del 29.

En «Villa Galicia».

La ofrece la Asociación de Dependientes de Cafés y oteles y promete resultar una verbena hermosa y brillante.

Habrá alicientes.

Incontables!

Otra fiesta

El 5 de noviembre.

La del Tennis.

La plaudida orquesta de los Hermanos Castro que dirige el simpático Manolo Castro, tocará en ese baile del Club de las Quintas.

Noche de gala.

Francisco González Bacallao.

Si le cobran menos de $0.30

PYRAMID

no es

Las misas tienen dos aspectos: uno espiritual y otro material. Las flores también tienen esos dos aspectos. Luego no hay razón para combatirlas.

ASOCIACION NACIONAL DE JARDINES

Declara sin lugar el Gobernador de La Habana un recurso en contra de la inscripción del Partido Nazi de Cuba

El impugnante alega que se crea ese partido para combatir al comunismo, organización legal. El coronel Baizán alega que no puede limitarse el pensamiento e inscribe el Partido

Como publicamos en su oportunidad, los dirigentes del «Partido Nazi de Cuba, inscribieron en el Gobierno de la provincia de la Habana sus estatutos como partido político, siguiendo los mismos trámites que cursara el Partido Comunista Cubano, para conseguir idéntico fin. Sin embargo, el señor Arturo Miró Barnet estableció un recurso en contra de la inscripción, alegando que el «Partido Nazi de Cuba» propende, según sus estatutos, entre otras cosas, a combatir por todos los medios al comunismo.

El recurso establecido fué a manos del gobernador, coronel Celestino Baizán, quien después de estudiar el caso, dictó la siguiente resolución:

Resultando: Que el señor Arturo Miró Barnet, por escrito de fecha 14 del actual interesa que sea denegada la inscripción de la asociación «Partido Nazi de Cuba», por ser ilícita, a su juicio, la finalidad básica de su organización, que, según los Estatutos presentados no es otra que la de oponerse al comunismo.

Considerando: Que el artículo 227 del Código de Defensa Social determina cuáles son las asociaciones que deben reportarse ilícitas, sin que entre ellas se encuentre la que es objeto de impugnación, ya que el hecho de que en su Reglamento o Estatutos se establezca que el objeto es combatir una ideología determinada, por lícita que ésta sea, siempre que esa labor se lleve a cabo por los medios y procedimientos legales, no constituye ilicitud alguna.

Considerando: Que de aceptarse el criterio mantenido por el impugnante, la licitud de una orientación política determinada excluiría la existencia de toda otra que con ella estuviera en pugna, aunque fuera lícita también, con lo cual se establecería una absurda limitación al pensamiento, limitación que no autorizan las leyes.

En uso de las facultades que me están conferidas resuelvo:

No haber lugar a lo que se interesa por el mencionado señor Arturo Miró Barnet en el escrito referido.

Cúrsense las órdenes oportunas para el cumplimiento de la presente.

SE INICIA EL LICENCIAMIENTO DE LOS DIEZ MIL LEGIONARIOS ITALIANOS

NAPOLES, Italia, octubre 21. (Havas).—Los diez mil legionarios italianos de las divisiones Littorio y 23 de Marzo, que fueron revistados hoy en esta ciudad por el rey Víctor Emmanuele y el príncipe heredero, inmediatamente después de su regreso de España, salieron esta noche en una serie de trenes especiales hacia diversas poblaciones de la región napolitana, principalmente —Caser y Capua—en las cuales se les licenciará, devolviéndoseles a sus hogares.

ARANHA PROCLAMO SU FE EN LA INTERDEPENDENCIA DE LOS ESTADOS AMERICANOS

RIO JANEIRO, octubre 21. (AP).—El doctor Oswaldo Aranha, ministro de Estado brasileño y ex embajador en Washington, proclamó hoy la fe que tiene en la «inter-dependencia de los países y de los pueblos» del mundo occidental.

Habló en un banquete a bordo del trasatlántico «Brasil», que llegó hoy inaugurando un servicio de buena voluntad entre los Estados Unidos y Suramérica.

Entre los asistieron al banquete se hallaban el Presidente Vargas, el embajador de los Estados Unidos Jefferson Caffery, la mayoría de los miembros del gabinete y prominentes brasileños y norteamericanos.

«Nuestra civilización —dijo— es una conquista pacífica que no puede ceder a otras formas de gobierno ni temerles. No tenemos problemas territoriales, económicos ni políticos que no puedan resolverse por medio de la justicia y de la paz».

EN 24 HORAS

TRATAMIENTO DE LOS PARASITOS INTESTINALES

Las personas que padecen de pérdidas de peso, falta de apetito, mal color, sueño intranquilo durante la noche, mal carácter, malestar general, etc., recibirán con alegría la noticia de que todo le desaparecerá en «24 HORAS», gracias al famoso Vermífugo Machado, de acción segura contra los parásitos intestinales, de fácil uso. Se toma en una sola mañana, no produce vómitos ni malestar general, no necesita dieta ni purgante.

El Vermífugo Machado tiene más de treinta años de éxitos. En caso de que tenga parásitos intestinales, los expulsará; y si no los tuviese actuará como un simple purgante.

El Vermífugo Machado, está especialmente dosificado para niños y adultos, pudiendo administrarse con gran facilidad.

M.E.C.D. 2016

G A C E T I L L A S

AUDITORIUM: SHIRLEY TEMPLE EN «MISS BROADWAY»

Otro gran éxito se anotará hoy este favorito teatro del Vedado, con las nuevas presentaciones de la magnífica super-producción de la 20th Century-Fox que tiene por título «Miss Broadway», la cual lleva como intérprete principal, a una de las figuras más destacadas de la cinematografía moderna, la genial chiquilla Shirley Temple, más artista y bailarina que nunca, deleitándo, como siempre, al público con su inigualable arte, con la cooperación brillante de George Murphy, Phyllis Brooks, Jimmy Durante y otros.

«Miss Broadway», joya musical, de argumento original y simpatiquísimo, se exhibe en los turnos preferidos de 5:15 y 9:45.

Y para completar el programa la empresa presenta a Richard Arlen, Beverly Roberts y Lyle Talbot en el sensacional film «Prisioneros del Artico».

Mañana: Matinée grandiosa a la 1 y 30 con «Mis Broadway», «Prisioneros del Artico», episodio número 12 (final) de la extraordinaria serie «Guardacosta Alerta», cartón, comedia y revista. A las 5:15 y 9:45: «Miss Broadway». A las 8:30 «Prisioneros del Artico». El lunes: Estreno de la nueva creación del famoso Marc Allegret ahora con el título de «La Dama de Málaga», drama formidable que nos habla del sacrificio de amor del alma femenina, del egoismo del hombre y de las transformaciones que el amor produce, en su espíritu.

Es una novela de Francis de Groisset, cuyas principales figuras en la pantalla son interpretadas por dos grandes estrellas Edwige Feuillere y Pierre Richard Willm.

TRIANON: «TRES CAMARADAS»

Con el espectacular programa a base de la grandiosa super-producción Metro, titulada: «Tres Camaradas» este favorito teatro presenta en sus turnos de 5:15 y 9:45 la versión cinematográfica del famoso libro del mismo título del conocido autor Eric María Remarque, el mismo que nos diera «Sin novedad en el Frente», quien de nuevo se anota otro gran triunfo en la formidable narración de tres ex combatientes de la Guerra Mundial, interpretada por tres artistas de fama como Robert Taylor, Franchot Tone y Robert Young y la exquisita artista Margaret Sullivan en un romance de enternecedora sentimentalidad.

Conjuntamente a las 4 y 8:30 el interesante film titulado: «El Secuestro del Año» por Jocqueline Wells y Robert Page.

Se completa este magistral programa con Noticiero y variedad Musical.

Mañana: Regia matinée a la 1 y 30 con este mismo programa.

El martes: El estupendo drama de la mujer calumniada cuyo honor es hecho pedazos por la maledicencia, donde triunfa el amor que todo lo puede, basada en la novela del conocido escritor Francis de Croisset, e interpretada por tres luminarias de la pantalla francesa como, Jean Wall, Edwige Feuillere, y Pierre Richard Willm.

El miércoles: «Víctimas del Terror», film de vertiginosa acción, donde triunfan, Humphrey Bogart, George Brent, Gloria Dickson, Walter Abel y Penny Singleton.

PAYRET: «KILOMETRO 111»

Un gran programa tiene hoy el teatro de las películas españolas «Payret», desde las dos de la tarde presenta las dos mejores películas de Pepe Arias.

Vea una revista de asuntos mundiales.

Una comedia de Patsy Kelly. Tropical Films presenta al formidable actor Pepe Arias en sus monumentales películas «El Maestro Levita» con Mecha Ortiz, y un excelente reparto de estrellas y sigue con éxito grandioso «Kilómetro 111» super-producción de este gran actor con Angel Megaña y otro gran grupo de actores.

Los precios son: 20 centavos hasta las 6 y 30 y 30 centavos después. Niños 15 centavos. Tertulia 10 centavos.

Mañana: Una gran matinée desde la una del día con el mejor programa: «Una prueba de Cariño» y «Kilómetro 111».

El lunes, Irusta, en su gran película musical «Cantando llegó el amor» con música de Demare. Canciones. Tangos y unos coros de excelentes bailarinas.

NEPTUNO: H. LLOYD EN «NO SE DUERMA, PROFESOR»

Nuevamente presenta hoy este favorito teatro al incomparable As de la alegría, Harold Lloyd, en el colmo de las risas y la carcajadas. «No se duerma profesor».

Completa el programa la magnífica film «La Calle del Escándalo» con Lew Ayres y Louise Campbell, el episodio número 9 de «El viaje de Roldán a Marte» y el Noticiario. Los precios: 15 centavos de 2:30 a 6:30 y 20 centavos después. Niños a todas horas 10 centavos.

Mañana, desde la una, estupenda matinée.

El lunes, la archi-simpatiquísima Paulina Singerman en la deliciosa y divertidísima super-comedia «La rubia del camino».

El martes, Warren Baxter y Freddie Bartholomew en la espectacular super-producción: «Secuestrado».

El viernes: Katharine Hepburn y Cary Grant en la gloriosa super-joya: «Vivir para gozar».

OLIMPIC: «HEROES DEL TROPICO»

Hoy vestirá sus mejores galas este preferido teatro, por presentar la hermosa super-producción de la Metro, «Héroes del Trópico» con Robert Montgomery y Virginia Bruce.

Completa el programa la emocionante film «Locuras de Juventud» con Ralph Bellamy y Mae Clarke. Además, el Noticiero. Los precios: 20 centavos por la tarde y 30 por la noche. Niños tarde y noche 15 centavos y tertulia familiar 10 centavos.

Mañana, desde la una, Loretta Young y Joel McCrea en la lindísima joya de joyas «Buscando Marido».

El lunes, grandioso homenaje a Errol Flynn con «Aventuras de Robin Hood» y «Otra Aurora».

El martes, Imperio Argentina, en la maravillosa super-producción en español «Carmen».

FLORENCIA: HOY: «MOTIN EN LAS MONTAÑAS»

Hoy se batirán todos los records de entrada en este preferido teatro, por presentar la gigantesca épica y espectacular super-producción en tecnicolor: «Motín en las Montañas» o «La llamarada».

Completa el programa la sentimental producción «Dulce Evocación» con Jean Parker y Eric Linden.

Además el Noticiario. Los precios: 15 centavos de 2:30 a 6:30 y 20 centavos después. Niños a todas horas: 15 centavos y tertulia familiar 10 centavos.

Mañana, desde la una, colosal matinée con este mismo programa y además el episodio número 8 de: «El viaje de Roldán a Marte». El lunes popular, Bette Davis en «La Mujer Marcada» y Edward G. Robinson y Wayne Morris en «Campeón de Nacimiento».

El miércoles: Imperio Argentina en «Carmen». Sábado, Paulina Singerman en «La rubia del Camino».

INFANTA: «EN EL VIEJO CHICAGO»

Hoy vestirá sus mejores galas el gran teatro «Infanta» del circuito Carrerá, y sito en la Calzada de su nombre y Neptuno, teléfono U-3700, para ofrecer a su distinguido público un soberbio y espectacular programa de doble estreno con dos regias super-producciones teniendo como atractivo máximo del mismo el film: «En el Viejo Chicago», con Alice Faye, Tyrone Power y Don Ameche; una cinta que marca una época en los anales del cinema, un cinedrama espectacular que anima la época heroica y romántica de un gran pueblo. Una soberbia producción, que engarza con técnica maravillosa todas las emociones del corazón humano. Donde vemos palacios del placer. Miserables viviendas. Gente que conquista la fortuna en un momento de arrojo. dos hermanos luchando para conseguir el poder y los amores de la reina del Cabaret.

Le sigue en turno el estreno de la cinta: «Hay que comer» con Rochelle Hudson y Jack Healy.

Completa el programa la revista «Metrotone» y el cartón «Regalo del Cielo».

Mañana: «En el viejo Chicago».

ROXY: «HIJOS SIN HOGAR»

Un espléndido programa anuncia para hoy el moderno y elegante «Cine Roxy», del Reparto Almendares, en función continua de 3 a 7:30 y nocturna a las 8:30. Como principal atracción aparece el pre-estreno de la magnífica producción: «Hijos sin Hogar», un interesantísimo melodrama con pasos de comedia y chistes ocasionales. Kay Francis está preciosa y actúa admirablemente en este film interpretando su papel maternal con un encanto supremo y haciendo gala de su temperamento dramático como en pocas de sus películas. Secundan a la gentil estrella en los respectivos papeles de sus 4 hijos, la bellísima Anita Louise, Bonita Granville, Bobby Jordan, y el nuevo ídolo de la pantalla, Dickie Moore un precioso chiquillo que se nos revela como un verdadero astro.

Conjuntamente se exhibirá una película que ha de encantar a chicos y grandes: «Penrod y su Pandilla», de argumento lindísimo interpretada por los dos gemelos que actuaron en «El Príncipe y el Mendigo», Billy y Bobby Mauch.

Completa el programa el precioso cartón en colores, «Revista de Revistas», y el episodio 4 de la sensacional serie: «El viaje de Roldán a Martí», titulado: «Enemigos implacables».

Mañana, una colosal matinée a la 1:30 con la despampanante producción de Harold Lloyd, «No se duerma Profesor». Además se exhibirá el episodio 3 de «El conquistador de la Pradera» y el emocionante film, «Amigos y Rivales» por Dick Purcell.

RIVOLI: «EN EL VIEJO CHICAGO»

Hoy presenta el elegante «Cine Rívoli», el más grande argumento que se ha llevado al cine, dirigido y representado de la manera más admirable. «En el viejo Chicago», un film que marca una época en los anales del cinema, un drama espectacular, épico, que hacer vibrar de emoción a todo el mundo... El fuego de el viejo Chicago lo sentirá en sus propios pies, tal es la realidad de las escenas que nos muestran el siniestro que destruyó a la famosa ciudad norteamericana... Las terribles pasiones que azotaban a sus moradores, sus hermosos palacios dedicados al placer, y entre toda esta grandiosidad un intenso drama de dos hermanos luchando para conseguir el poder, cada cual a su manera, roles que interpretan magistralmente dos nuevos astros: Tyrone Power y Don Ameche, al par que la encantadora Alice Faye se nos muestra admirable como artista dramática.

Completa el programa el último Noticiario, el divertido cartón «Por Poquito», el episodio 3 de la interesante serie: «El conquistador de la Pradera», y la preciosa cinta de Eric Linden, «El alegre Impostor». Los precios serán corrientes: 15 centavos luneta por la tarde y 20 centavos por la noche. Niños a todas horas 10 centavos.

Mañana estupenda matinée a las 2 con cartón, comedia, episodio 4 de la espectacular serie, «El viaje de Roldán a Marte», la película del oeste: «A balazo limpio» por el Vaquero Trovador Dick Foran y estreno de la regia producción de Kay Francis, «Hijos sin hogar».

MANZANARES: «PILOTO DE PRUEBAS»

El favorito cine de las familias, el moderno cine «Manzanares», sito en Carlos III y Avenida de Menocal, con el teléfono U-3354, la mejor proyección y el mejor sonido, ha combinado para hoy un programa muy grandioso, para hacer las delicias de sus asiduos.

En tanda a las 5 y nocturna a las 8 y 30, se pasa por la pantalla gigante revista, comedia, estreno de la sensacional, grandiosa super-producción, con el más interesante argumento que sobre la aviación se ha escrito «Piloto de Pruebas» creación de 4 estrellas: Myrna Loy, Clark Gable, Spencer Tracy, Lionel Barrymore y miles de extras y estreno de la soberbia, colosal producción «Camino de Perdición».

Mañana: gran programa en matinée, tanda y noche con «Allá en el Lejano Oeste» por Stan Laurel y Oliver Hardy y «Piloto de Pruebas».

El día 31: «Carmen» con Imperio Argentina.

REINA: «NO SE DUERMA, PROFESOR

Harold Lloyd el célebre cómico vuelve a la pantalla. ¡Hay que verlo! En la película que es un torbellino de lances cómicos... «No se duerma profesor» es una film tan divertida que hasta las momias de Egipto sueltan la carcajada. «No se duerma profesor» es la mejor comedia de la temporada por lo exótica, estrambótica, jeroglífica, por lo cómica y lo gráfica.

«La calle del escándalo» he aquí la mujer que levantó una ola de escándalo en la misma Calle del Escándalo...: conózcala Vd.... es el tema favorito de toda una ciudad. «La calle del escándalo» está interpretada por Louise Campell y Lew Ayres. Recuérdelo hoy cuando busque un buen programa el céntrico super-cine de Reina estrena dos inmejorables producciones: «No se duerma profesor» y «La Calle del Escándalo».

Un cartón animado y la revista «Sucesos Mundiales Paramount» completan el programa. Precios: 15 centavos hasta las 6 y media y 20 centavos después, la cómoda tertulia familiar 10 centavos, y niños 10 centavos, a todas horas.

Mañana: Programa de la risa.

RIALTO: «EL HOMBRE PROPONE»

Hoy nuevamente se exhibe en el simpático teatro «Rialto» el monumental programa Warner que lo mantuvo lleno todo el día de ayer, compuesto de dos regias cintas que serán del agrado de cuantos las vean; una es estreno de una divertida comedia titulada «El hombre propone», que está interpretada por cuatro estrellas famosísimas: Errol Flynnn, Olivia de Havilland, Patric Knowles y Rosalin Russell.

El otro estreno de hoy en «Rialto» es la divertida comedia melodramática titulada «Adversarios inseparables» interpretada por Wayne Morris, Berton MacLane y June Travis.

Se completa el programa con una preciosa variedad musical y el noticiero semanal con los últimos sucesos mundiales.

Los precios para hoy 20 centavos mayores hasta las 6.30, después 30 centavos, niños 15. «El hombre propone» se exhibe a las 4, a las 6.45 y a las 9.50. «Adversarios inseparables» a las 2.55, a las 5.10 y a las 8.45.

LARA: «AVENTURAS DE ROBIN HOOD»

Sigue ofreciendo los mejores programas a sus favorecedores la Empresa del favorito y elegante cine «Lara», de Prado y Virtudes, con el teléfono M-2421, el predilecto de la calle de Prado.

Hoy en función continua, de 2 de la tarde a 11 y 30 de la noche se exhibirá revista, comedia, estreno de, extraordinario, sensacional super-espectáculo, todo en colores «Aventuras de Robin Hood» con Errol Flyn y Olivia de Havilland y estreno de la soberbia, regia, bella super-joya «Otra aurora» con el predilecto actor Errol Flyn y Kay Francis.

Precios: mayores 10 centavos hasta las 5 de la tarde y 15 centavos después. Los niños 10 centavos a todas horas. Entre y salga cuando quiera.

Mañana: «La esposa intrigada» y «Aventuras de Robin Hood».

El lunes: «La vuelta de Arsenio Lupín».

PRADO: «YO ACUSO»

Hoy estrena «Prado» el elegante teatro del Paseo de Martí, un alegato formidable en contra de la barbarie de las guerras modernas! ¡Una película fuerte, impresionante, conmovedora en el grado más superlativo. La película más sensacional de todos los tiempos «Yo acuso» interpretada por el genial actor Víctor Francen. Comenzando la matinée a las 2 y las tandas a las 5 y 8 y 15, con la emocionante producción del gran actor Edward G. Robinson «El único camino» y el intenso «Yo acuso» por Víctor Francen. Completando el programa una revista y un gracioso cartón. Los precios serán los siguientes: 10 centavos antes de las 6.30, y 15 centavos después. Mañana, la matinée comenzará a la 1 en punto con «Yo acuso» por Víctor Francen y «El único camino», por Edward G. Robinson.

VERDUN: «CUATRO HOMBRES Y UNA PLEGARIA»

Vuelve hoy a la pantalla del elegante teatro «Verdún» de Consulado 214, teléfono A-9206, la extraordinaria producción «Cuatro hombres y una plegaria», un film que trata un tema de actualidad y cuya trama se desarrolla en América, Egipto, Inglaterra y la India. En el reparto figuran artistas tan destacados como Loretta Young, Richard Greene, George Sanders y David Niven. Conjuntamente se exhibe la interesante cinta plena de vertiginosa acción titulada «Isla en las nubes», que interpretan Gloria Stuart y Michael Whalen. El Noticiario Fox y la comedia «Se vende todo» completan el programa.

La función que es continua comienza a las 2 de la tarde a los precios de 15 centavos luneta hasta las 6.30 y 20 centavos después. Los niños 10 centavos y la tertulia 10 centavos.

Mañana este mismo programa. El lunes «Secuestrado». El martes, día popular, reposición de «Contra el imperio del crimen» y «Frágil como el cristal».

CERVANTES: «UNA INTRIGA EN LA CHINA»

El nuevo cine de Lamparilla y Compostela, el cine de los grandes éxitos y las grandes películas a precios bajos, para hoy sábado tiene anunciado un magnífico programa digno de ser visto por todos, en matinée, tanda y noche se estrena la interesante producción por Inkiginoff y Griffith Jones titulada «Una intriga en la cuna», más para completar el programa se pasa la interesante producción en español titulada «Así es mi tierra» por Juan José Martínez Casado que se encuentra actualmente en la Habana. Los precios son de 5 centavos las damas y los niños en matinée y tanda. Mañana domingo dos grandes estrenos en español «Padre de más de cuatro» por Chato Ortin y «Cielito lindo» por Chaflán. Precios populares.

MAJESTIC: «PILOTO DE PRUEBAS»

Un extraordinario programa a base de dos magníficos estrenos es el programa que brinda para hoy el elegante teatro «Majestic» situado en Consulado 210 con el teléfono M-4477. Comenzando la función corrida a las 2 en punto de la tarde, y además de un noticiario, un cartón en colores y una variedad musical, se exhibirá el estreno de la comedia dramática interpretada por Mickey Rooney, Lewis Stone y Cecilia Parker, «En la misma moneda», basada en otra de las aventuras de la familia Hardy. A continuación, como estreno hoy, Spencer Tracy y Lionel Barrymore en la gigantesca epopeya del aire, «Piloto de pruebas». Evoluciones en el espacio que arrancan gritos de espanto, velocidades vertiginosas en que saltan de un extremo a otro del mundo, caídas perpendiculares, aviones envueltos en lenguas de fuego, romance encantador que toca las fibras del corazón, amor, romance, tragedia, todo, lo encontrará en «Piloto de pruebas». Los precios señalados para hoy son los siguientes: Luneta y preferencia, antes de las 6.30, 15 centavos. Después 20 centavos. Tertulia y niños, a todas horas, 10 centavos.

El lunes: Día Popular: «El último encuentro» y el «Maestro Levita».

BELASCOAIN: «EL MUNDO SE DIVIERTE»

Dos magníficos y estupendos estrenos ofrece para hoy a sus asiduos concurrentes el nuevo y ventilado teatro «Belascoaín», del circuito Edelberto de Carrerá, situado en Belascoaín 853 esquina a Peñalver con el teléfono U-52200, siendo la principal: «El mundo se divierte» teniendo por intérpretes a Ginger Rogrers y Douglas Fairbanks Jr., secundados por un reparto estelar inigualable, una comedia melodramática donde todo es muy humano y muy interesante. Es la otra la titulada «Un mensaje sin letras» con Preston Foster y Sally Eilers en el rol principal, con un argumento lleno de acción y emocionantes aventuras, completando el programa una chispeante comedia.

La función dará comienzo a las 5 dela tarde siendo los precios hasta las 6 y 30 luneta 15 centavos y después 20 niños yla fresca y cómoda tertulia familiar 10 centavos a todas horas.

Mañana: colosal matinée a la 1 exhibiéndose «Yo acuso», la sensacional película de 1938.

LA 2ª de PECUSA

CUATRO CAMINOS: «PILOTO DE PRUEBAS». TANDA A LAS 12.

Hoy se exhibe «Piloto de pruebas» a precios populares de 15 centavos antes de las seis y media y 20 centavos después. Niños y la regia tertulia familiar 10 centavos a todas horas, en el super-coliseum de Belascoaín 637, teléfono M-3676, el preferido de todas las familias.

Piloto de pruebas», verá Vd. el trama más sensacional, interesante e insuperable del año. Es en si la película que Vd. no puede perder. En «Pilotos de pruebas», verá Vd. el mejor conjunto de artistas jamás visto en la pantalla, tales como: C. Gable, Myrna Loy, Spencer Tracy Lionel Barrymore secundados por el resto de un escogido y selecto reparto.

También se exhibe «Paso a la juventud» de Mickey Rooney y Lewis Stone. El episodio No. 9 de la gran serie «Guardacosta alerta», un cartón y una revista, en la función continua desde las 2 de la tarde. A las 12 de la noche gran función especial con la Compañía de color «Bozambo», procedente de Panamá y rumbo a Sur-América dando su única función en Cuba hoy en este teatro con la presentación de la revista «Opera negra en las selvas africanas», y una gran producción en la pantalla.

Los precios para esta magna función son: 20 centavos luneta y 10 centavos tertulia familiar.

Mañana: «Piloto de pruebas» y «Casorio en puertas» por Robert Young.

INGLATERRA: «MOTIN EN LAS MONTAÑAS»

«Inglaterra», sito en San Rafael y Consulado, con el teléfono M-5527, nueva Empresa, ofrece hoy a sus favorecedores un programa monumental, en el que figuran verdaderas atracciones.

En función continua, comenzando a la 1 y 30 de la tarde se pasa por la pantalla gigante revista, comedia, estreno del grandioso, extraordinario super-espectáculo cinematográfico todo en colores «Motín en las montañas» o «La llamarada» con Sabú, Raymond Massey y Valerie Hobson y estreno de la preciosa, regia producción «La mujer persigue al hombre» con Mirian Hopkins y Joel Mac Crea.

Precios: mayores 15 centavos antes de las 6 y 30 y 20 centavos después. Los niños 10 centavos a todas horas.

La nueva Empresa del Cinema «Inglaterra» se complace en brindar a las familias los mejores programas, con las mayores comodidades en un ambiente refinado y de absoluta moralidad.

Mañana: «Motín en las montañas» y otras atracciones.

GRIS: «EN EL VIEJO CHICAGO»

Extraordinario programa anuncian hoy, las cartereras del «Gris», el elegante y favorito cine sito en la calle de Baños y 17, en el Vedado, con el teléfono F-4292, de la empresa Heydrich-Fernández Ledón.

En turnos de 4 y 8:15, se exhibirá la soberbia e interesante producción: «Quien Mal Anda...», con Phillis Brooks y Ricardo Cortez.

En tandas elegantes, de 5:30 y 9:45 revista, comedia, estreno del grandioso y extraordinario super espectáculo cinematográfico: «En el Viejo Chicago», creación de Alice Faye, Tyrone Power, Don Ameche y cientos de actos y miles de extras.

El viejo Chicago, pueblo extraordinario donde los sueños más quiméricos se convierten en realidad. Vea esta film considerada como la más grandiosa película del año.

MODERNO: «EN EL VIEJO CHICAGO»

Continua con grandioso éxito en el programa de este teatro «Moderno», de Jesús del Monte, con el teléfono X-1305, la sorprendente producción titulada: «En el Viejo Chicago», de Alice Faye, Don Ameche y Tyrone Power; «Vivan las Jiras», de Tom Martín, Shirley Deane; el cartón, «Sinfonía Tontas» y un «Noticiero Fox». Hasta las 6:30, 20 centavos; después 30 centavos, niños 15 centavos, tertulia familiar 15 centavos, niños 10 centavos.

Mañana: en todos los turnos: «En el Viejo Chicago», «La Jugada de Mister Moto», «El Viaje de Roldán a Marte», «Guardacosta ¡Alerta!», «Sinfonía Musicales» y «Noticiaro Fox». Matinée y tanda, tertulia 15 centavos y niños 10 centavos.

El lunes: regio pre-estreno «Paramount»: «El Tigre Blanco», de Colin Tapley; y un reparto de nativos. Tertulia familiar 10 centavos,

SANTOS SUAREZ: «RAPSODIA MEXICANA»

El más precioso de los programas es el que ha combinado para hoy, la empresa Díaz-López, del elegante y confortable cine de las familias: «Santos Suárez», sito en Santos Suárez y San Benigno, con el teléfono I-4600.

Hoy en tanda a las 5 y nocturna a las 8:15 se pasa por la pantalla gigante revista comedia, estreno de la bella y original producción: «La Regata Triunfal», con Patricia Farr y Scott Colton; y estreno de la maravillosa y regia joya musical toda en español y con un precioso argumento: «Rapsodia Mexicana», creación de Lolita González, el ruiseñor mexicano y Vicente Orona.

Precios: luneta mayores 15 centavos en la tanda y 20 centavos por la noche. Los niños 10 centavos siempre, tertulia familiar 10 centavos a todas horas.

Mañana: «No se Duerma Profesor», con Harold Lloyd y «Las de Perder».

WILSON: «INGRATITUD»

«Wilson», en Belascoain y San Rafael, con el teléfono U-5863; 15 centavos de 1:30 a 6:30 y 20 centavos después. Niños 10 centavos a todas horas.

La mejor proyección y el más perfecto sonido de la Habana. Ventilación especial, aire natural acondicionado.

Hoy, tarde y noche la revista semanal «Fox Sound New»; la variedad especial: «Los Poetas del Organo», y el cartón especial en precioso colores: «Flores para la Señora»; y las super atracciones: «Ingratitud», formidable super joya extraordinaria, interpretada por Walter Huston, James Stewart y Leatrice Joy Gilbert, con Guy Kibbee; y «La Escuela del Crimen», sensacional y emocionante super producción extraordinaria de la «Warner», interpretada por Gale Page, Humphrey Gogart y Bobby Jordan, una producción que dejará recuerdos por su interesante argumento y desgarradora realidad de sus escenas de trágico verismo.

El lunes: «día popular» formidable programa especial, con las atracciones: «El Angel de las Tinieblas», por Merle Oberon, Fredric March y Herbert Marchall; y «Bloqueo», sensacional producción, interpretada por Henry Fonda, Madelaine Carroll y Leo Carrillo.

TOSCA: «EN EL VIEJO CHICAGO»

«Tosca», en 10 de octubre 1007, entre San Francisco y Concepción, en la Víbora, con el teléfono I-3099, anuncia para hoy un programa extraordinario.

En tanda a las 5 y nocturna a las 8:30, se exhibirá revista, la comedia: «Colegiales», gran éxito del maravilloso y extraordinario super espectáculo cinematográfico: «En el Viejo Chicago», con Alice Faye, Tyrone Power, Don Ameche y cientos de actores y miles de extras; y estreno de la preciosa, regia y original comedia «Hay que Comer», con Rochelle Hudson y Jack Healy.

Precios: luneta mayores 20 centavos, en la tanda y 30 centavos por la noche. Los niños 15 centavos y la tertulia familiar 10 centavos a todas horas.

Mañana: revista, comedia, episodio de «El Viaje de Roldan a Marte», «En el Viejo Chicago» y otras.

CUBA Y ROJO: DOS GRANDES PROGRAMAS

Grandioso programa es el que ha combinado para hoy la empresa López y Rouco, del elegante cine «Cuba», de Suárez y Corrales. En tanda que por la magnitud del programa comenzará a las 4:30 de la tarde y nocturna a las 8:15, se exhibirá revista, comedia, estreno de la preciosa, regia y original super comedia musical: «Todos a Cantar», con Judy Garland y Allan Jones; y estreno de la monumental joya «Marie Walesska», con Greta Garbo y Charles Boyer. Premios: mayores 10 centavos en la tanda y 15 centavos por la noche. Niños 5 centavos a todas horas.

Mañana: «El último bandido» y «La mujer del futuro».

El más precioso de los programas es el que ofrece hoy el elegante cine Salón Rojo, de Monte y Antón Recio. En tanda a las 5 y nocturna a las 8:15 se exhibirá revista, comedia, estreno de la preciosa comedia «Tres chicas listas», con Alice Faye y estreno de la grandiosa, regia, preciosa super joya «Cena en el Ritz», con Annabella y Paul Lukas. Precios: damas y niños 5 centavos y caballeros 10 en la tanda y mayores 15 y niños 5 por la noche.

Mañana: «La pequeña amazona» y «Silencio de mujer».

UNIVERSAL: «LA SENDA HEROICA»

Llena se verá hoy la confortable y espaciosa sala del predilecto cine Universal, de Egido entre Muralla y Sol, con motivo del grandioso programa que ofrece a chicos y grandes.

Hoy en función continua, desde la 1 de la tarde se exhibirá revista, comedia, estreno de la sensacional, estupenda film «La senda heroica» o «Enfermera de prisión», con Henry Wilcoxon, estreno del emocionante drama de mucha acción y emoción «El vaquero detective», con Gene Autry y el episodio 11 de la formidable super serie «Guardacosta, alerta».

Precios populares rigen hoy en el popular cine Universal.

Mañana: «Camino solitario», «La senda heroica», episodio, comedia y revista.

BELGICA Y VIOLETA: COLOSALES ESTRENOS

Maravilloso programa ofrece hoy el Bélgica a precios populares de cinco centavos las damas en matinée y tanda, después de exhibir comedias y bonitos cartones, se pasarán como estrenos «Un carnet de baile», linda producción y la película en español titulada «Una muchacha optimista», por Nedda Francy y Santiago Arrieta.

Mañana domingo: dos estrenos «Una mujer sola», por Ana Sten y Henry Wilconxon y la producción en español «Padre de más de cuatro», por Chato Ortín, comedias, cartones, episodio 11 de la serie «La patrulla del Radio».

Violeta

Un programa regio en español para hoy sábado, —dos buenas y maravillosas producciones—que se pasan en todos los turnos de hoy, matinée, tanda y noche, son ellas: «No basta ser madre», por Sara Garica y Carlos Orellana y «Jalisco nunca pierde»; por Chaflán, Vilma Vidal y Rafael Falcón. Damas 5.

Mañana domingo: dos estrenos a precios populares, «Calles de Buenos Aires», en español con lindos tangos y «Mi señorita mamá», por Danielle Darrieux. Damas 5.

El periodista Bruni pide que se le pague

Ayer se presentó un escrito al juez de Primera Instancia del Norte, para que requiera al directorio del Retiro de Periodistas a fin de que cumpla el auto que concedió jubilación ordinaria a favor del señor Amadeo Bruni y Paolino, ex director de los periódicos «El Republicano» de Cienfuegos y «La Epoca», de la Habana.

Los expedientes de los compañeros señores Miguel Espinosa, ex director de «El Día», y Francisco Butron, corrector de pruebas de «El Mundo», se sustancian en los juzgados del Norte y Almendares, respectivamente. Estos asuntos son atendidos por el doctor León Brunet, abogado de las asociaciones de Reporters y de la Prensa de Cuba.

Pensión

El doctor Juan Ignacio Jústiz, juez de Primera Instancia del Sur, dictó auto ayer ante el secretario Armando Valdés Anciano, concediendo una pensión ascendente a 300 pesos anuales a favor de Ibrahim Arias Silveira, como soldado del Ejército Libertador.

ESCENARIO Y PANTALLA

«MARIA LA O» Y LECUONA EN EL AUDITORIUM EL DIA 3

Una magna representación de «María la O», la obra cumbre del teatro cubano, se ofrecerá en el teatro Auditorium, el día 3 de noviembre próximo a las 9 y 30 de la noche.

Lydia de Rivera, bellísima mujer y fina artista, respondiendo a las peticiones de numerosas amistades de nuestra mejor sociedad no sólo interpretará el personaje central de la gustada obra sino que ha diseñado trajes, decorados, adornos, etc.

En esa labor colaboran con ella el primer compositor de Cuba, Ernestó Lecuona, que dirigirá la Orquesta para la rendición musical de la bellísima partitura.

En el resto del reparto figuran las más aplaudidas figuras del teatro cubano de cuyos nombres daremos cuenta en notas sucesivas.

Los precios de las localidades para esta excepcional representación de «María la O», no pueden ser más populares, a base de $1.50 luneta numerada hasta la fila 10 y $1.00 las restantes; 80 centavos primer balcón numerado, 60 centavos sin numerar y 50 y 40 centavos el segundo balcón. Las localidades se pondrán a la venta el próximo lunes pudiendo separarse por el teléfono F-4455.

Lydia de Rivera

Dos damas, hijas del periodista don Manuel María Coronado, despojadas de sus bienes por dos individuos

Según querella presentada al Juzgado, la enorme fortuna del ex Director de «La Discusión» es disfrutada por los acusados, que cometieron falsedades y estafas a gran

En el Juzgado de Instrucción de la sección Segunda, fué presentada por el procurador Emilio Benemelis, una importante querelle por estafa, a nombre de la señora María Josefa Coronado Castañer, mayor de edad y vecina de Basarrate, entre San José y Valle, contra Salvador Antonio González Suárez, vecino de I número 553, en el Vedado, y Luis Alonso González, residente en Corrales número 32.

En la citada querella se hace constar que la señora Amelia María Castañer y Baró contrajo matrimonio, a la edad de diecinueve años, con don Manuel María Coronado Alvaro, ex director del periódico «La Discusión», en fecha 15 de marzo del año 1889. De esa unión vinieron al mundo dos hijas, Amelia María Juliana y la querellante, María Josefa. El señor Coronado falleció el día 20 de diciembre de 1920, dejando cuantiosos bienes de fortuna en efectivo y propiedades, los que fueron adjudicados a su viuda, señora Amelia Castañer.

La señora Castañer, en estado de viudez a la edad de 51 años y dueña de una enorme fortuna, trabó amistad con Salvador Antonio González Suárez, joven sin bienes de fortuna, residiendo ambos en Prado 31, con María Josefa, la que en vista de esa unión, decidió separarse de la madre.

Las relaciones de dicha señora con Salvador Antonio González duraron algunos años, sin que aquélla se dedicara al juego, ni emprendiera negocio alguno, abandonando por completo sus relaciones sociales. A pesar de ello, su fortuna mermaba progresivamente. En esa época recibió 50 mil pesos por la cesión de los derechos del periódico «La Discusión». Esa merma del capital se debía a las prodigalidades que ella tenía con Salvador, al que le facilitó una vez dinero suficiente para que adquiriese 80 automóviles flamantes, disfrutando de su producto, vendiéndolos por último en su provecho. Más tarde entregó otra excesiva suma a Salvador para que solventara sus compromisos de negocios en relación con un establecimiento de confecciones de ropa.

Por el año 1932, Salvador Antonio González, aprovechándose de su situación, fué haciendo suyo todo el capital de Amelia Castañer, hasta que la anciana sufrió una embolia que la dejó paralítica e incapacitada, por lo que su hija, la querellante, optó por llevarla a residir a su lado en Rancho Boyeros. María Josefa obstaculizó toda comunicación de la autora de sus días con Salvador hasta el año de 1933, en que tuvo que embarcar hacia los Estados Unidos, dejando a la anciana al cuidado de un tío suyo, nombrado Francisco de Paula Coronado, de cuya casa marchó poco después a la anciana para volver junto al acusado González.

En vista de la gravedad de la anciana, el acusado, a fin de no perder los pocos bienes que le quedaban a aquélla, aprovechando que su hija María Josefa estaba en los Estados Unidos, se presentó en la notaría del doctor Evaristo Lamar Gómez, con Amelia, y le hizo otorgar una escritura de reconocimiento de deuda y obligación de pago como garantía con un sueldo de 400 pesos mensuales, cosa completamente incierta, pues que dicho individuo no fué nunca gestor de los negocios de la viuda de Coronado. Se sigue diciendo en la querella, que por ese contrato se adeudaba a González la suma de 4 mil 700 pesos, pagaderos en plazos de 4 mil pesos.

Legalizada esa falsa deuda, en 3 de enero de 1934, la señora Amelia Castañer otorgó ante el mismo notario, la cesión de un crédito de cien mil pesos, por la suma de 500 pesos a favor de Luis Alonso González, cuñado de Salvador, para después traspasarlo a éste en perjuicio de las hijas del señor Coronado, legítimas herederas.

Antes del fallecimiento de dicha señora, que ocurrió en 29 de agosto de 1938, aparecía ella testando ante el notario Marino López Blanco, dejando sus bienes a favor de Salvador Antonio González, sirviendo de testaferro su cuñado Luis Alonso, burlando en sus derechos legítimos a sus herederos, ya que Salvador Antonio González aparece como administrador y albacea de los bienes.

En la querella se pide al Juzgado que practique todas las diligencias necesarias para comprobar los hechos, y ordene el arresto de los acusados.

Reparación del puente «Mabay»

Se han recibido en la Secretaría de Obras Públicas los informes sobre la reconstrucción del puente «Mabay» en la carretera de Manzanillo a Bayamo, el que ya está prestando grandes servicios al tránsito.

SE HA OFRECIDO AL ESTADO EL DERECHO DE TANTEO EN LA SUBASTA DE UNOS BIENES

Estos se elevan a la suma de $225,000 y son los terrenos situados en las faldas del Castillo del Príncipe. En el acto del remate el propio acreedor ofreció 170,000 pesos

(NOTICIAS DE LOS JUZGADOS DE PRIMERA INSTANCIA)

Ofrecen al Estado el derecho de tanteo en cuantiosos bienes subastados

En los autos del procedimiento sumario hipotecario seguido por Francisco de Franchi Alfaro y Navarro, y otros, contra Frederick Allain Morris y Reparto Altura de la Universidad, se llevó a efecto en la mañana de ayer, ante el juez de Primera Instancia del Centro, doctor Enrique Rubio Linares, y el secretario Gabriel Lafuente, la subasta de los terrenos hipotecados, situados en las faldas del Castillo del Príncipe, antigua estancia «San Nazario», tasados en la cantidad de 225 mil pesos.

En el acto del remate el propio acreedor, señor Franchi Alfaro, ofreció la suma de 170 mil pesos por los bienes hipotecados, y entonces el juez suspendió la aprobación de la subasta disponiendo se comunique al Estado cubano la oferta hecha, por si desea hacer uso del derecho de tanteo que le conceden las leyes vigentes.

Sin lugar un menor cuantía

En el juicio declarativo de menor cuantía, seguido por Ramón García Polavieja, contra los señores Kopel Rubinstein y Chayn Belez, el juez de Primera Instancia de Almendares, doctor Manuel R. Zaldívar, ante el secretario Hermógenes Giménez, declaró con lugar la excepción de falta de acción, y sin lugar la demanda, absolviendo de la misma a los demandados.

Divorcios

En el juicio de divorcio seguido por Lydia Ascensión Cueto y Hernández contra Carlos Man

MATANCERAS

Ecos de aliento

...de esta nota.

...pesar de la crisis y del exage-
...pesimismo que conviene fomen-
...elementos siempre inconfor-
...siempre rebeldes a las reali-
...sean éstas cual fueren, hay
...declarar que de un tiempo a es-
...parte se nota en Matanzas una
...reacción, que tiene su ori-
...en el despertar del espíritu lo-
...floreciente y pujante hoy en
...los sectores de la vida pú-

...idiosincrásica indiferencia con
...veníamos viendo todo aquello
...directamente no nos atañaba ha
...recido para dar paso al con-
...de efectividades innegables, a
...ardiente deseo de cooperación y
...muy feliz conjunción de vo-
...que identificadas con el le-
...de prosperidad y mejoría, labo-
...incesantes con tesón y ahinco
...dor.

...que adjudicarle al Club Rota-
...gran parte de esta corriente be-
...adora, que aún en medio de
...crisis por que atravesamos, repi-
...optimista y estimula en espera
...fruto que tal siembra nos au-

...gestiones rotarias hemos visto
...ir a la carretera del Naran-
...los diez mil pesos que le fueron
...dos para transferirlos a otra
...Gestión rotaria muy efec-
...ha sido también la desarrolla-
...en pro de la reapertura de las
...Infantiles, que para el pri-
...de noviembre estarán funcio-
...nuevamente. Rotarios y re-
...antes acaban de obtener con
...alcalde municipal diez mil
...para habilitar el edificio de
...propiedad actualmente del Es-
...para allí instalar la Escuela
...Comercio.

...rotaria, muy rotaria es tam-
...la gestión que se vienen hacien-
...ante los poderes públicos para
...la cantidad que se dedique a
...provincia matancera, en el repar-
...del beneficio del señoreaje de la
...de la última acuñación, se ele-
...una más importante suma de
...que hasta ahora parécenos ilesti-

...Colonia Española por su par-
...ahora ahora en algo de positi-
...beneficio para la ciudad; la re-
...ción de las fiestas de Monse-
...tradición que parecía ya ida,
...volverá a traernos forasteros
...todas partes, imantados por la
...de Monserrat y el tipicismo
...española feria del mes de
...diciembre.

...otra costumbre arraigada que se
...de revivir es la de las solem-
...des de las fiestas del Patrono
...Cristóbal, para auge y lucimiento
...las cuales, se han reunido bajo
...bandera del localismo, todos los
...elementos de valía de la población.

...militares por su parte que el
...año levantaron un esplen-
...balneario en la costa de Du-
...terminan en estos momentos
...soberbio edificio que será sede
...Club de Alistados y que dará vi-
...como la ha dado el balneario
...Club de Oficiales, a aquella cos-
...parte de nuestra bahía.

...inversiones de importancia se es-
...haciendo en la localidad, por
...personas que aquí tienen sus inte-
...y aquí laboran por el engran-
...miento de la ciudad. Esas in-
...siones significan que las rentas
...de las fincas urbanas que está ad-
...quiriendo una importante firma co-
...mercial, quedarán en Matanzas, se-
...dinero que corra en la plaza, y
...se irá del mercado para regalo
...propietarios que residen fuera de
...centro radio. Dichas inversiones
...ifican una innegable prosperidad
...las industrias y en los negocios
...explota esa razón social.

...fabrica por otro lado con mag-
...perspectivas y en ese barrio
...Simpson sobre todo, fácil es pul-
...el engrandecimiento que de po-
...tiempo a esta parte ha adquirido
...privilegiado sitio, que nues-
...mayores escogieron para sus re-
...cias de recreo y que a los ve-
...edificios de antaño, se su-
...hoy las modernas y airosas edi-
...ciones, que unas tras otras es-
...viendo terminarse.

...pero hay más que nos alienta y
...levanta el espíritu en estos días
...crisis y de laborante pesimismo.
...la iniciativa de un grupo de
...res de negocios que se propo-
...crear un centro turístico en be-
...lugar de la ciudad, en el si-
...más apropiado para expansión
...espíritu, y enclavado precisamen-
...la Carretera Central, para
...fomentar de su tráfico y de su mo-
...vimiento, todo cuanto aquí pueda
...ofrecerle, reteniendo al viajero ha-
...bitualmente, y atrayendo de fue-
...la misma Habana y de otras
...ciones del interior, esos con-
...tes que a fin de semana aban-
...el lugar habitual de su resi-
...en busca de otros ambientes
...novedosas impresiones.

...Ciertamente vemos cómo se remoza
...Liceo, hoy en obras, que re-
...si no una florecientísima si-
...un propio bienpasar, porque
...trofeos de embellecimiento se
...haciendo con fondos del Ins-
...que quizás sea la única so-
...de la Isla, que sin gravame-
...ni deudas ni obligaciones hi-
...subsiste prestigiosamente
...el concierto de las similares ins-
...de la República.

...estos pequeños detalles aquí
...y la detenida observa-
...de los mismos, ha movido nues-
...pluma, para estos Ecos de Alien-
...que tienen sin género de duda
...origen, en el espíritu localista que se ha despertado y que felizmente viene infiltrándose en todos, para hacer de esa unión, la necesaria fuerza, que todo lo vence y todo lo arrolla.

Cantemos albricias ante esta alborada prometedora, que será producto de nuestros propios esfuerzos.

Chez Pérez Jorge

La sesión rotaria del jueves.

Es la hermosa residencia versallesca, del presidente del Club de la Rueda Dentada, tuvo celebración la semanal reunión de los miembros del club matancero.

Reunión animada, a la que concurrieron casi en pleno los caballeros que militan en dicha progresista institución.

Asistieron señoras a esa sesión del pasado jueves veintiuno de octubre y con ellas algunas señoritas hijas también de rotarios.

Con el doctor Pérez Jorge hizo los honores de la casa su interesante esposa Rossy Heydrich y su hija la encantadora Clara Martha Pérez Heydrich.

Después de dar cuenta de los distintos asuntos que figuraban en la orden del día, tomó esa sesión un carácter puramente social, deslizándose el tiempo entre los más entretenidos juegos y reinando la conversación, salpicada de los más oportunos chistes.

Un regalo para cada rotario habían preparado los esposos Pérez Jorge-Heydrich, aplaudiéndose el ingenio y la oportuna selección de los mismos, pues que a cada uno de los invitados se le ofreció lo más adecuado y propio a su personalidad y a su profesión.

Como no asistí a esa sesión sería aventurado pretender ofrecer aquí una relación de nombres, concretándome a dar los de algunas damas que la honraron y entre las que se cuentan: Clarita Gómez de Linares María Dolores Núñez de Beato, Chicha Cao de Sicre, Cuca Beato de Leiva, Nena Berryde Haza, y las señoras de Pérez Cuba y de los Ríos.

Resaltaba entre el conjunto la aristocrática figura de Clara Luisa Meyer de Solaún, que como su esposo y el señor Telmo Tormo eran invitados de honor a dicha sesión.

Con un buffet espléndido, helados, bocaditos, cakes y otras golosinas, servidos bajo la fronda de aquellos añejos árboles obsequiaron los esposos Pérez Jorge Heydrich a sus muchas amistades.

Cerraré esta nota señalando la presencia en dicha sesión, de dos señoritas tan graciosas como Conchita Sánchez Junco y Nena Mechoso, que acompañaban a la ideal Clara Martha y a las hermanas del presidente del Club, las señoritas Pérez Jorge.

Un baby

Que alegra un hogar.

Los esposos Vicente Carneado y Otelia Pérez, se ven reproducidos en la persona de un tierno infante que llegó al mundo con toda felicidad, colmando los anhelos del joven matrimonio.

Por la residencia del conocido comerciante que es condueño del gran establecimiento de la calle de Independencia, «El Siglo XX», desfilan sus numerosas amistades para congratularlos con tan fausto motivo.

Reciban mi enhorabuena, que se suma a la del confrere de «El Republicano», del que tomo esta nota.

Natica de Cárdenas

La viuda de Angel González.

Acaba de instalarse en La Habana, en el hermoso palacete de tres pisos que construyera en la calle de Gervasio entre Reina y Salud, la muy apreciable dama a la que tanto se quiere y estima en esta sociedad.

Ocupan el edificio con ella, sus hermanos que la acompañan en los otros dos pisos restantes del edificio.

En nombre de la viuda de Angel González que por tantos años estuvo asociado a esa importante firma de Baquedano y Compañía, ofrezco a sus numerosas amistades de esta sociedad, su nuevo y flamante home.

El concierto de mañana

En Sauto.

Los Amigos de la Cultura Cubana, la Institución que preside la señorita Hortensia Lamar y del Monte, nos presentará el domingo veintitrés del corriente, en el palco escénico de nuestro primer Coliseo, a la flautista Consuelo Martínez y al pinista Alfredo Ley, ambos positivos valores musicales habaneros.

Solista de la Orquesta Sinfónica de La Habana Consuelo Martínez, está considerada como una de las más notables concertistas de la hora actual, y Alfredo Ley es Medalla de Oro del Conservatorio Nacional de Música de Hubert de Blanck.

Acompañará a Consuelo Martínez en el programa que desarrollará Mercedes Casas, artista también de renombre y sólida reputación.

Chopin, Liszt y Hubert de Blanck, son los autores que interpretará Levy en la parte a él consagrada en dicho concierto.

Un almuerzo

En el hotel París.

Para el domingo treinta del corriente está señalado un fraterno ágape, entre un grupo de médicos de la provincia, que vendrán ese día a la Yucayo, para alternar con sus compañeros de la capital y tratar asuntos de importancia suma para la clase.

Como organizador de este almuerzo en el fashionable hotel de la viudita de Parra figura el doctor López Luis.

En próximas correspondencias de la entrante semana ampliaré esta nota, de la que va aquí, sólo un adelanto.

Violeta Casal

Triunfadora ante un Tribunal.

Para el solemnísimo acto que se celebrará en Matanzas, como el Día de las Letras, en la Fiesta Intelectual de la Mujer, ha sido seleccionada por el Tribunal que integran el poeta Eugenio Florit, la actriz Enriqueta Sierra y la recitadora Araceli Torres, la señorita Violeta Casal, cuyo apellido llena páginas y más páginas del historial yumurino en los sectores de nuestra intelectualidad.

La señorita Casal, recitará en el día de esa gran fiesta, que tendrá por marco nuestro teatro principal, el legendario Sauto, poesías de las más inspiradas liras de Hispanoamérica.

Facultades prodigiosas, según la opinión del Tribunal examinador que preside Florit, concurren en esa recitadora que será una revelación más que sume nuevo laurel a la corona de la Atenas.

En nueva residencia

Un joven matrimonio.

El doctor Luis Bartolomé Vélez y su interesante esposa Asunción Díaz, hermanos políticos de mi querido amigo el doctor José Marzol y Valenzuela, catedrático de la Universidad de La Habana, me ofrecen su domicilio en la calle de Alcalá número 6, en la villa de Jovellanos, con el encargo de hacer extensivo dicho ofrecimiento a sus muchas amistades de la sociedad matancera.

El teniente doctor Luis Bartolomé Vélez, es jefe de la Misión Educativa número dos, radicada en la vecina villa.

Quedan complacidos esos amigos.

La última nota

Para decir que se hace eco ayer en sus Elegantes, el confrere de «El Imparcial», del on dit... que publiqué hace unas semanas, sobre las próximas bodas de un muy apreciable caballero de esta sociedad, jefe de una prestigiosa familia, y una distinguidísima señorita, de rancio apellido de la Atenas y antiguo y noble abolengo.

Se casarán en La Habana, aunque aquí residen los novios, e irán a residir después al Paseo de Martí, donde tienen ya tomada la casa.

Manolo JARQUIN.

LUNES 24 SAN RAFAEL

LOS REGALOS PRACTICOS

se imponen de manera definitiva.

LAS PRENDAS de VESTIR

son consideradas por todos como los regalos más prácticos.

"LA EPOCA" ESTA CONSIDERADA

como la tienda mejor surtida y que más barato vende.

ESTAS TRES RAZONES

poderosas indican a todos claramente que "LA EPOCA" es la tienda ideal para hacer un buen regalo por el precio más económico. Camisas, Payamas, Pañuelos, Calcetines, Corbatas, Jackets y tirantes, en fin cuanto pueda venir bien y agradar a un caballero, puede encontrarlo en gran variedad y flamantes condiciones en "LA EPOCA".

También para los Rafaelitos tenemos un formidable surtido en trajes, sweters y Jackets a los precios más económicos y que resulta el regalo más práctico.

'la época'

NEPTUNO Y SAN NICOLAS

En la Sección de Caballeros.

INTERESAN LAS EMPRESAS DE TRANSPORTE CUBANAS QUE SE LES PAGUE COMO A LAS OTRAS

Una comisión del Congreso Nacional de Transporte, ha visitado al Secretario de Hacienda para hacerle llegar una queja de los del transporte motorizado, por la distribución hecha al crédito presupuestado para los gastos que tiene el Estado por este medio y por el ferroviario.

Alegan los comisionados que, mientras a las compañías de transporte motorizadas solamente se le conceden $6,000 a dos empresas ferroviarias se les adjudica $15,000 por propio concepto.

Concurre también la circunstancia, según expresaron al Secretario de Hacienda, que las Empresas Ferroviarias vienen cobrando puntualmente sus créditos, y a los del transporte motorizado, se les debe desde noviembre del año 1937 hasta la fecha, creando una situación más que difícil a esas Empresas, la mayoría de compañías cubanas, que se verán en la necesidad de suspender el transporte por cuenta del Estado en sus omnibus.

La comisión salió muy bien impresionada de su visita al Secretario del ramo, doctor Oscar García Montes, quien les prometió estudiar rápidamente el caso y resolverlo con la mayor equidad, al reconocer la razón que les asiste en sus demandas.

Coordinación de las tarifas de carga

El doctor Oscar Gans, hablando ayer con los periodistas en la Secretaría de Hacienda les informó que en estos días será entregado a la Comisión del Transporte, el proyecto ya terminado, de coordinación de las tarifas de carga, trabajo en que ha invertido varios meses de estudios y discusión la mesa redonda integrada por nueve miembros, en representación de los sectores marítimos, ferroviarios y motorizados por carreteras.

Nos comentaba el doctor Gans la situación de angustia que vienen atravesando las empresas de transporte por carretera, con su secuela de embargos y subastas, por no poder abonar los diversos impuestos que grava esa rama. Agregó, que era de imprescindible necesidad que se pusieran en vigor cuanto antes esas tarifas coordinadas, como el mejor medio de salvar al transporte, y que próximamente, se ha de presentar al Gobierno un memorandum, el cual contendrá las fórmulas de control necesarias para el eficaz cumplimiento, en la práctica, de esas tarifas, pues de nada valdría ponerlas en vigor si no se toman medidas contra las lacras que padece el transporte, destacándose entre estas el clandestinaje a competencia desleal.

666 Domina el PALUDISMO en tres días. Tabletas Ungüento Gotas para la nariz. CATARROS en un día. Tónico y Laxante

NO HAY RAZON PARA QUE LAS MUJERES SUFRAN ASI.

He aquí un saludable consejo. Lea detenidamente.

Los dolores pueden suprimirse—pero es mejor impedirlos y sentirse siempre—en toda época hasta en la indisposición habitual. Hay muchas mujeres que, erróneamente, creen que muchos padecimientos son inevitables: que son padecimientos propios del sexo. Por eso hay tantas que sufren de los nervios, tantas que se debilitándose poco a poco, tantas que sufren en silencio.

No se resigne usted. La naturaleza ha dispuesto que la mujer sufra los desarreglos funcionales femeninos. Por lo tanto usted debe ayudarse a sí misma evitando tormentos innecesarios.

Más de un millón de mujeres han dicho que les ha hecho bien el Compuesto Vegetal de Lydia E. Pinkham. Está hecho *especialmente para la mujer*, de benéficas hierbas y raíces de absoluta pureza. Ayuda a la naturaleza a tonificar su organismo, a darle más fortaleza, disminuyendo así el malestar que ocasionan los desarreglos femeninos en los tres períodos críticos de la mujer; ¡pruébelo usted! Recuerde el nombre:

a 98 de cada cien les hace BIEN

Compuesto Vegetal de Lydia E. Pinkham

SU FARMACEUTICO SABE...

ANTISEPTICO LISTERINE

CRONICA HABANERA

CEREMONIA NUPCIAL

BERTA DIAZ PEREZ.—Esta tarde, a las cinco, unirán para siempre sus destinos la graciosa señorita Bertha Díaz Pérez y el estimado compañero en el periodismo Antonio Egües Cruz.

Dicho acto tendrá lugar ante el notario y representante a la Cámara, doctor Juan Mendieta, actuando como testigos las siguientes personas:

Por ella, los señores doctor Antonio Beruff Mendieta, alcalde de la Habana; senador Germán S. López, senador doctor José Ambrosio Casabuena, Francisco Rivero, presidente del Ayuntamiento; Enrique Pizzi de Porras, director de «El País», y nuestro compañero del DIARIO, José Antonio Demestre.

Por él, los señores Francisco Gómez Marrero, subsecretario del Trabajo; el representante Ramón León Rentería, el representante Armando Fernández Jorva, Alberto Martínez, presidente del Consejo Provincial; el doctor Manuel Villaverde, director de «El País», y el doctor Gustavo Herrero.

COMIDA POSPUESTA.—No se celebró anoche, como estaba anunciado, la comida en honor del doctor Luis Machado, presidente de la Corporación Nacional del Turismo.

El comité organizador acordó posponerla para el próximo martes 25, a fin de darle una mejor organización dada la gran cantidad de adhesiones recibidas.

Dará comienzo a las nueve de la noche.

Y se celebrará en el roof del hotel «Sevilla».

DE ALTA.—Ya ha sido dado de alta y se encuentra de nuevo en la residencia de sus padres, el simpático jovencito Humberto Rey y Betancourt, hijo de nuestro compañero en el periodismo, Gustavo Rey, y de su esposa Estrella Betancourt.

Humberto fué operado recientemente de apendicitis por el eminente cirujano doctor Elpidio Stincer, el que se anota en este caso un nuevo y brillantísimo triunfo quirúrgico.

Felicidades.

SIMPATICA FUNCION.—En honor de la chiquillería habanera se prepara una simpática función para el día 6 de noviembre, en el teatro Alkázar.

Dará comienzo a las diez de la mañana y en el programa se incluirán bellos y simpáticos cartones de Popeye, el pato Donald y sus sobrinitos, Tribilín, Pluto y los Pollitos, Mickey Mouse y Minnie, Serappy y otros.

Se repartirán globos, juguetes y muñecos.

Y habrá lluvia de confetis, serpentinas...

NOTA DE DOLOR.—Descansan ya en el cementerio de Colón, desde el pasado jueves, los restos mortales de la infortunada señorita Bertha Gottardi y Rodríguez.

¡Qué dolor su muerte!

Joven, muy joven, cuando brillaba en la vida por su belleza, su talento y su simpatía, baja a la tumba la señorita Gottardi a consecuencia de una grave enfermedad que fulminó su existencia.

Su prematura muerte lleva el luto y la desolación al triste hogar donde quedan llorándola inconsolables sus padres, el señor Luis Gottardi y señora María Antonieta Rodríguez, y sus hermanos Silvia y Luis Gottardi.

Para ellos sea nuestro pésame, sentidísimo.

En días pasados celebró su onomástico la señora Erlinda Gracia, joven esposa del capitán del Ejército Constitucional Pedro G. Porras Pita.

DEL COMITE FRANCE AMERIQUE.—Mañana, domingo, como hemos anunciado, se llevará a cabo la excursión a la playa de Varadero que ha organizado el Comité France Amérique de la Habana conjuntamente con el Automóvil Club de Cuba.

Esta séptima excursión, con la que tanto éxito vienen obteniendo ambas instituciones habaneras, saldrá del Automóvil Club, en el Malecón.

Un éxito le auguramos.

(Continúa en la página ONCE)

QUE SABROSO SE COME en el Restaurant "EL JARDIN"

LINEA ESQ. A C, VEDADO. TELF. F-6070

TABLE D'HOTEL PARA HOY SABADO

DE $1.00
Entremés Surtido o crema apio Carolina.
Filete pargo Almendrina.
Filete Miñon Jardín.
Ensalada Mixta.
Helados.
Pan, Mantequilla y Café.

DE $0.75
Coctel de frutas o crema apio.
Filete pargo Soté Capri.
Chuletas Carnero Marichale.
Ensalada.
Pudín.
Pan, Mantequilla y Café.

DEFUNCIONES OCURRIDAS AYER EN LA HABANA HASTA LAS CUATRO DE LA TARDE

José Abad Curbelo, mestizo, 52 años, Suárez 216.

Laura Ureta Arza, blanca, 71 años, Cerro 1,424.

José Valdés Ramos, blanco, 48 años, Hospital Calixto García.

Diana López Barquín, blanco, 45 años, Quinta Fortún Sousa.

José Fernández Alvarez, blanco, 79 años, Concepción 320.

Julián Viñet Viñet, mestizo, 80 años, Cádiz 210.

Lucas Marrero Arias, blanco, 30 años, Dolores 64, Víbora.

Eulogia M. Socarrás, negra, 58 años, San Nicolás 808.

Antonio G. Valdés, blanco, 69 años, Maloja 363.

Víctor G. Higuera, blanco, 55 años, Luz 64.

Loreto Vélez Barreto, blanco, 71 años, Avenida Menocal 662.

Alberto Acosta Acosta, mestizo, 59 años, Hospital Lebredo.

Crispina Bacó Bacó, negra, 55 años, Lima y Guiltero.

Epifanio Pedro Cerro Acosta, blanco, 86 años, Cerro 1,424.

José Valdés Ayeras blanco, 66 años, San Cristóbal 1,869.

María Garaburu Carballo, blanca, 2 días, Diez de Octubre 130.

Carlos Piñero Fis, negro, 13 años, Hospital Calixto García.

Manuel Bascía Fernández, blanco, 50 años, Hospital Calixto García.

Evaristo Vicente Montalvo, blanco, 64 años, Avenida Acosta 120.

Dolores Ramírez Santana, blanca, 88 años, Castillo 221.

Si Callos Hay, El Remedio Es Blue-Jay

BLUE-JAY CURA CALLOS

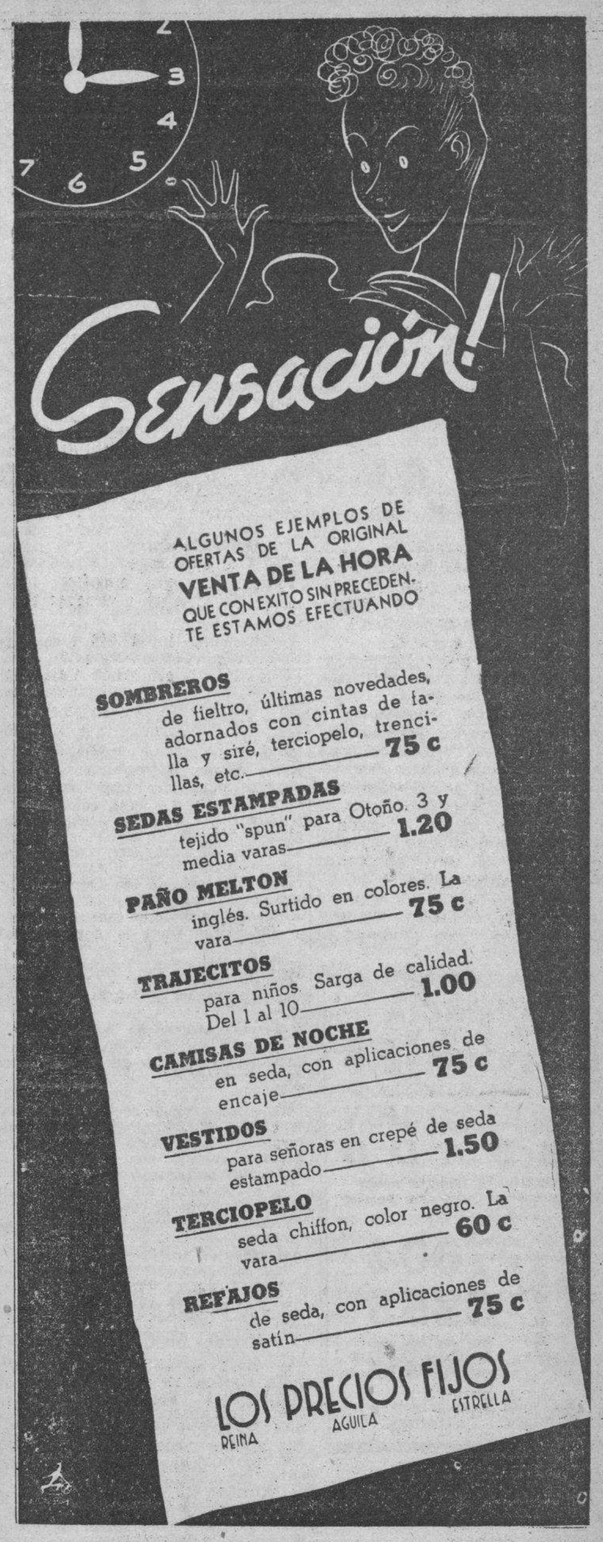

MAQUINA OCUPADA

Enrique Menéndez Mazo, de Pérez 263, y Marino Luis Delgado, con domicilio en Figuras 6, fueron detenidos por la policía de la Primera Estación en los momentos que extraían del mar la máquina de escribir X-356605, sin que pudieran justificar su procedencia.

EL TENIENTE CORONEL GARCIA PUJOL, RATIFICADO EN EL GRADO

Ha sido ratificado en el grado el teniente coronel Arturo García Pujol, por haber desempeñado el cargo de jefe de la Sección de Administración durante el tiempo que determinan las leyes, ostentando en la actualidad el grado de teniente coronel maquinista.

EXITO MARAVILLOSO

Miles de testimonios. Una fórmula especial para cada cura. (20 años de experiencia). **El método del Abate Ramon.** Cura: Diabetes, Riñones, Corazón, Hígado, Reumatismo, Bronquitis, Obesidad, Enteritis, Estómago, Arterio-Esclerosis, Nervios, Estreñimiento, Reglas dolorosas, Várises. Nada más que plantas. Solicite el libro gratis. **Escriba a Dr. P. Ramírez, Representante de Laboratorios Botánicos. Apartado 1244, Habana.**

Están agradecidos los empleados de Comunicaciones al Secretario por haber modificado el reajuste

Han sido devueltas desde España más cartas con cheques. Una sustracción en la oficina de Correos de S. de Cuba. Autorizada una nueva estación radiodifusora en la Habana

El Secretario de Comunicaciones, señor Francisco Gómez, fué visitado en la mañana de ayer por comisiones de todas las dependencias de esta Secretaría, las cuales, en nombre propio y en el de sus compañeros, le testimoniaron su gratitud por el apoyo eficaz y decidido que les había prestado cerca del Honorable Señor Presidente de la República al proyecto del nuevo reajuste sugerido por los empleados de Correos y Telégrafos, que implicaba un descuento en sus haberes mucho menor que el anterior.

En breves y cálidas frases el señor Francisco Gómez manifestó su complacencia por aquella visita y por las expresiones de gratitud allí vertidas. Significó a los comisionados que siempre había actuado y estaba dispuesto a continuar actuando en pro d cuanto signifique mejoramiento para la Secretaría y sus leales y laboriosos funcionarios y empleados, por cuyo bienestar y seguridad en sus puestos se había empeñado en todo momento.

Una vez más se comprueba que la Secretaría de Comunicaciones es uno de los sectores gubernamentales donde existe mayor compenetración entre jefes y sus subalternos, unidos todos en el deseo de prestar la mayor eficiencia en bien del servicio público importantísimo a ella confiado, y, por ende en el de la República.

Más cartas con cheques devueltas de España

Procedente de España, han sido recibidas en la Secretaría de Comunicaciones dos cartas de correspondencia ordinaria, dirigidas a Salvador Cueto, en Rivadesella, Asturias; y a Amalia Fernández, en Las Regueras, Rañeces, Asturias. Ambas contienen cheques por 150 pesos y 10 pesos respectivamente. Firma la primera José Cueto, y la segunda Baldomero Fernández.

El señor Francisco Gómez, Secretario del ramo, hace esto público con el fin de que los citados remitentes puedan reclamar las cartas, previa identificación en el Negociado de Certificados y Rezagos.

Las estaciones radiotelegráficas prestan notables servicios

Durante la primera quincena del presente mes de octubre el servicio de escala, o sea, la retrasmisión por telégrafo de los despachos recibidos por las estaciones de radio, ha alcanzado las siguientes cifras: trasmitidos, 208; y recibidos, 216. Escalas con Baracoa trasmitidos: 139 y recibidos 117.

Sustracción de sellos y efectivo en el Correo de Santiago de Cuba

En el departamento destinado a la venta de sellos de las oficinas de Correos y Telégrafos de Santiago de Cuba, fué cometido un robo ascendente a la cantidad de 348 pesos en sellos de correos y 50 centavos en efectivo.

Los inspectores de la secretaría de Comunicaciones destacados en la capital de Oriente están realizando las investigaciones pertinentes para descubrir quiénes fueron los autores de esta sustracción.

Licencia para operar una estación de Radio

El señor Francisco Gómez Secretario de Comunicaciones, por acuerdo número 222, de fecha 14 de los corrientes, ha concedido a los señores Cándido de los A. Guevara y Perdomo, y Modesto González, licencia provisional de funcionamiento, para una estación radiodifusora comercial CM HP, de 100 wats de onda larga, quedando en estudio la asignación de la frecuencia que habrá de utilizar.

HURTO DE UNA BICICLETA

Rodrigo Peña Betancourt, vecino de la Plaza del Vapor 11, denunció a la policía que de la esquina de Industria y Colón le hurtaron una bicicleta valorada en 30 pesos.

LAS CAMISAS VITI ELEGANTIZAN

DR. CARLOS MONTOTO

Enfermedades de señoras y cirugía general.

CONSULTAS: Lunes, Miércoles y Viernes de 2 a 6 p. m. horas especiales, previa citación.

SAN LAZARO 1018 TELF: U-3953

M.E.C.D. 2016

EL SECTOR SANITARIO DE LA CASA DE CASTILLA ACUERDA FELICITACIONES

No deja la Sección de Sanidad de seguir paso a paso los grandes triunfos del cuerpo facultativo, que a diario presenta nuevos testimonios de efectividad y competencia. En días pasados, y bajo la presidencia del señor Francisco Sánchez Tamame, se reunió la mencionada Sección para conocer los asuntos que a la misma competen, teniendo la satisfacción de apreciar los nuevos testimonios de varias asociadas que han estado recluídas en la Casa de Salud «Santa Teresa de Jesús», Sala de Maternidad, bajo los cuidados del eminente doctor Alfredo Alvarez.

El citado organismo acordó felicitar al doctor Alfredo Alvarez, por sus resonante y repetidos triunfos, ya que de continuo se reciben testimonios de las asociadas que bajo su intervención han salido felizmente en sus partos.

De la misma forma, y puesto que la atención general que se presta en la Casa de Salud «Santa Teresa de Jesús» habla elocuentemente del personal tanto técnico como administrativo, la Sección de Sanidad ha extendido su felicitación a todos los empleados del Sanatorio.

SRA. MARIETA HERNANDEZ

Un triunfo más ha obtenido la quinta del Centro de Dependientes, en la que fué intervenida quirúrgicamente la señora Marieta Hernández de Aragón, esposa del señor Raimundo Aragón, subinspector de la Policía Secreta.

La señora de Aragón se encuentra completamente restablecida, y da las gracias por nuestro medio al personal facultativo de la quinta, así como al personal de la misma, que con tanto esmero la atendió durante su estancia en dicho centro benéfico.

FARMACIA
PENICHET
Belascoaín y Virtudes
DE TURNO HOY
SABADO
Todo el día y toda la noche
Mensajeros a todos los barrios de la ciudad.
U-7004
U-6855
U-5600
Llámenos y pasaremos a recoger sus recetas.

FARMACIA
DROGUERIA
DE
"JOHNSON"
DE TURNO LOS LUNES
obispo No. 30 TELEFONO-A-2129.

"LA MAYOR"
35 EDIFICIOS
700 EMPLEADOS
SARRA
DROGUERIA
ABIERTA TODOS LOS DIAS
TODA LA NOCHE LOS MARTES
A-8026 A-3641

FARMACIAS DE TURNO HOY SABADO

DESDE BAHIA A PASEO DE MARTI (PRADO)

Bernaza (Placido) No. 4 . . . M-2142
Acosta y Compostela M-5040
Merced Esq. a Picota..... M-904
Muralla y San Ignacio . . . M-4710
San Ignacio No 16 P. Catedral M-3630

DE PASEO DE MARTI (PRADO) A P. VARELA (BELASCOAIN)

Prado y Virtudes . . . M-8883 M-5453
Esperanza No. 57 . . . . . M-4034
Galiano No. 129 . . . . . M-6866
Crespo No. 16 . . . . . M-2737
Campanario y Condesa M-4516
Campanario y Animas M-4540
Monte No. 128 . . . . . M-8076
Belascoaín No. 121 . . . . . M-4659
Belascoaín No. 19 . . . . . U-5600
Aguila No. 42 . . . . . M-4184
Gervasio y Maloja M-5545
Escobar y Lagunas U-3044
Aguila No. 250 . . . . . A-7977
Reina No. 89 . . . . . M-2300
Salud y Lealtad M-5440
San José y Lealtad M-4766
Industria y Neptuno. M-4277 M-4684
Neptuno y Perseverancia . . M-3202
Industria No. 54 . . . . . M-2292

DE P. VARELA (BELASCOAIN) A AVE. DE MENOCAL (INFANTA)

Belascoaín 98 . . . . . M-6657
Infanta y Benjumeda U-2425
Infanta y San Rafael U-6890

Avenida de Menocal y Jesús Peregrino U-3080
San Lázaro 265 . . . . . U-6822
San Rafael y Aramburu . . . U-6902
Hospital y Jovellar U-6630
Monte y Matadero M-4785
Monte 404 . . . . . M-1573
Oquendo y Sitios U-6731
Reina 89 . . . . . M-2300
Diez de Octubre 130 . . . . . M-5303
San Rafael 152 . . . . . U-3132

VEDADO

Línea No. 20 . . . . . F-6224
5 No. 40 ..... F-5872
12 y 21 .. .. F-6172
23 entre 2 y 4 .. .. F-6130
26 entre 27 y 29 .. .. F-6164
Zapata entre A y B F-6035
23 e Y F-6111

VIBORA

Santa Catalina 61 . . . . . X-2317
10 de Oct. y Estrada Palma . X-7756
10 de Oct. y Ave. de Acosta . I-3555
Dolores y Lawton X-3058

JESUS DEL MONTE Y SANTOS SUAREZ

16 de Oct. 267 . . . . . I-7795
10 de Oct. y Princesa I-4444
J. Bruno Zayas y Lacret . . . I-7322
J. Delgado y Libertad I-3535

LUYANO

Caserío de Luyanó No. 20 . . X-2187
Municipio y Luco X-2334
Luyanó 121 .. .. I-7452

CERRO

Agua Dulce 10 .. .. M-5026
Calzada del Cerro 815 . . . . I-7272
Calzada del Cerro 891 . . . . I-7342
Moreno 40-B I-7410

Este grupo deberá prestar servicio público todo el día y la noche de los domingos siguientes:

Febrero 6, Marzo 20, Mayo 1, Junio 12, Julio 24, Septiembre 4, Octubre 16, Noviembre 27.

Estos turnos han sido acordados en cumplimiento de lo dispuesto en el Art. VI del Decreto-Ley 2604 de 7 de Noviembre de 1934.

SOCIEDADES ESPAÑOLAS

AMPLIAS REFORMAS ECONOMICAS Y POLITICAS OFRECE EL PARTIDO RENOVACIONISTA DEL C. GALLEGO

En el programa que expone a la consideración de la masa social, recuerda que, aun siendo minoría en la Asamblea, ha realizado una labor ampliamente constructiva. Otros datos

Hay actividad de colmena entre los políticos del Centro Gallego. Cada agrupación ha enarbolado ya definitivamente su panacea, iniciando la consiguiente labor de proselitismo, un tanto pintoresca y admirable.

Hoy habremos de referirnos al vigoroso partido «Renovación y Defensa Social», del que es presidente don Ramón del Campo; secretario don Antonio María Souto, y Director Político don Narciso María Rodríguez.

Veamos el manifiesto en el que ese organismo da a conocer sus propósitos a la masa social de la Casa de Galicia:

PROGRAMA DE GOBIERNO
Elecciones de 1939

«Este partido tiene por finalidad el conteneder en la vida social del Centro Gallego, con sujección a las leyes que lo rigen en la actualidad y puedan regir en lo futuro, llevando como programa el Reglamento aprobado por los socios del Centro Gallego en la Junta celebrada el día 14 del mes de julio de 1935, convocada a ese fin por la Asamblea de Apoderados para implantar las Juntas Generales.

«A más de lo que contiene el Reglamento a que se refiere el párrafo anterior, el Partido Renovación y Defensa Social lleva en cartera, para desarrollar cuando sea Gobierno, los proyectos siguientes:

Reformas económicas:

«Se reorganizará la deuda social, consolidando la economía mediante la reducción de los intereses, de acuerdo con los tiempos que corren y cuantos más beneficios se puedan obtener.

Reformas sanitarias:

«Adaptar un Pabellón en la Benéfica, para menores de catorce años exclusivamente.

«Reconstrucción del Pabellón-Albergue de antiguos socios incapacitados para el trabajo; dotándolo de elementos recreativos, como radio, ajedrez, dominó, etc.

Reformas políticas:

«Se revisarán los expedientes de separación, que privaron a socios antiguos de sus derechos políticos y sanitarios.

Reformas en Instrucción y Cultura:

«Se ampliará el Plantel hasta completar la tercera Planta, con el fin de crear el Kindergarten y aumentar el número de Aulas suficientes para proporcionar las clases a hembras y varones dentro del mismo horario. Se intensificará la enseñanza nocturna, proporcionándo al alumnado lo necesario para que así pueda con el menor esfuerzo alcanzar mayores conocimientos, haciendo honor a la grandeza del nombre de nuestro Plantel.

Instalaciones de nuevos servicios:

«Se dotará a La Benéfica y al Palacio Social de una planta eléctrica, con el fin de obtener un mejor servicio y reducción en el costo del mismo.

Mejoras en el Teatro Nacional:

«Tan pronto se venza el actual contrato de arrendamiento de nuestro Teatro, se procederá a hacer obras en el mismo, consistentes en la modernización de las localidades, especialmente dotándolo de un buen equipo de refrigeración.

Balneario.

«Tan pronto la economía social lo permita, se adquirirá una playa para uso exclusivo de los socios.

De interés a los socios:

«Renovación y Defensa Social, con el fin de que los socios del Centro Gallego sepan por quién van a votar, anticipándose al resultado de las elecciones, ha proclamado su candidato a la presidencia del Ejecutivo, recayendo tal designación en la persona del señor Juan Varela Grande, hombre de talento y patriotismo probado, del que cabe esperar una acertada actuación, dada su capacidad administrativa y entusiasmos sin límites.

Es deber de todo hombre consciente, ejercer los derechos cívicos, tanto en la nación como en las colectividades.

Parte de nuestro programa de hace dos años cumplido

«En las elecciones pasadas, por ciento veintitrés votos no fuimos gobierno, y a pesar de quedar dentro de la Asamblea como minoría, hemos defendido nuestro programa y obtuvimos la implantación de la redención de cuotas, consulta médica a domicilio y reglamentación del albergue de ancianos».

EN LA PRIMERA ASAMBLEA DEL CENTRALISMO ASTUR HUBO MUCHA ANIMACION Y MUY EFUSIVOS DISCURSOS

En el local de la «Asociación de Almacenistas, Escogedores y Cosecheros de Tabaco» efectuóse la asamblea del comité local Centralista del barrio número cuatro. Lleno hasta los pasillos vióse el «mitin» mencionado en el que reinó gran entusiasmo.

Ocupaban la presidencia el que lo es del Comité 4, señor Alfredo Fernández Méndez; el secretario señor Pascual Pérez; el Presidente del Partido Centralista del Centro Asturiano, señor Ramiro Alonso; el ex-Presidente de esa institución, señor José Martínez Alvarez; el ex-vicepresidente, señor Constantino Junco Sordo; señor Miguel Junco Llano; señor Gregorio Alonso; señor Fernando Lobeto Miguel; señor Rafael Sánchez, Secretario del Partido Centralista. Y las señoras Carmela Suárez Llata y Victoria Martínez de Suárez, ex-presidenta del Comité de Damas de la gran institución asturiana.

Alfredo Fernández

Abrió el acto diciendo que la Asamblea era de compenetración entre los centralistas de la zona cuatro y que destacados miembros de la organización harían uso de la palabra orientando a los presentes en los propósitos que acaricia el Partido.

Eladio González

Pidió a la asamblea se pusiera de pie en recuerdo de los centralistas caídos.

Avelino Iglesias

Aludió al acto que podía denominarse el primero de la lucha. Recordó que el Centro Asturiano debe el 90 por ciento de lo que es al Partido Centralista. Abordó el problema de los turnos en la Covadonga, aspecto que ha de solucionar el centralismo cuando conquiste el Poder. Se refirió al del Centro, cosa prometida y no realizada por la actual Directiva. Dijo que hay que ir a la reforma de las aulas del Plantel Jovellanos y solucionar otros problemas.

Ramiro Alonso

Dió las gracias a todos por su asistencia y dijo que la zona cuatro parece querer dar la pauta a las demás por su entusiasmo y organización. Pide un aplauso para los representantes de la prensa, que la asamblea otorga cariñosamente. (Nuestra gratitud). Este es el primer acto de la campaña centralista y solicita el máximo respeto para los adversarios políticos. Felicita al presidente del barrio 4 por la magnífica demostración de esta noche y también se felicita de ver a nuevos y valiosos coasociados que han ingresado en el centralismo.

Francisco Inclán del Busto

Dice que el Partido Centralista está consagrado por 48 años de labor. Menciona algunas deficiencias de la Covadonga que urge solucionar. Si hay socios que quieran al Centro Asturiano deben ingresar lo más pronto posible en el Centralismo. A la palabra hay que acompañarla con acción.

Gregorio Alonso

Advierte que no hay que contemplar las glorias del pasado, sino luchar por el triunfo. Los centralistas pueden presentar a la faz del mundo la magna obra del Centro Asturiano. Hay que brindar a los socios lo mejor que se pueda. Hay que dotar ciertas especialidades de los profesionales necesarios para que los socios no tengan que esperar quince días para ver a determinado facultativo. Hay que reformar el reglamento.

Otros oradores

Luego hablaron con acierto y entusiasmo los señores Francisco Villaverde, Javier Ferrer Doval, Bernardo Loredo Miranda, don José Martínez Alvarez, Fernando Lobeto, Manuel Fernández, Eladio González, Constantino Junco Sordo y la señora Victoria Martínez de Suárez, expresidenta del Comité de Damas, la cual fué calurosamente ovacionada. Fué en síntesis, un acto formidable este primero de los simpáticos Centralistas.

LA SECCION DE QUE ES PRESIDENTE EL LCDO. BAÑOS CONTRIBUYE A LA BUENA MARCHA DE LA CASA GALAICA

La Sección de Inmuebles, importante organismo de la máxima sociedad galaica, que preside el Lcdo. Secundino Baños, es uno de los auxiliares más valiosos de la Comisión Ejecutiva, que labora con celo e idoneidad notorios, imprimiendo un sello de capacidad y acierto a la resolución de todos los asuntos que caen dentro de su jurisdicción. Los acuerdos que adopta en sus juntas, tendientes a obtener los mayores beneficios para la Institución y que ésta no sufra menoscabo en sus intereses, son el mejor exponente de su buena gestión administrativa y de las cualidades que dejamos consignadas.

Los rendimientos de las valiosas ropieddes que posee el Centro, son objeto de una acuciosa atención, encaminada a regularizar los cobros y a informar respecto a todo lo que se refiera a la conservación de los inmuebles. A todo provee con el interés y diligencia de un propietario que no esté reñido con sus intereses.

Respecto al Teatro Nacional, que está también a su cargo, salta a la vista el cambio que ha dado durante el funcionamiento de la actual Sección de Inmuebles, quedando uno agradablemente impresionado ante la mutación que sufrió en todos los órdenes. Tal es el poder de la voluntad cuando se pone al servicio de una actuación entusiasta y honesta, que es la ejecutoria que debe caracterizar a quienquiera que represente y administre intereses colectivos.

BALUARTE INEXPUGNABLE SON LOS POPULARES DEL C. ASTUR EN EL CERRO

Los Populares Asturianos continúan actuando de manera intensa. En el barrio del Cerro, baluarte indiscutible de los Populares, se ha constituído el Comité Político que ha de actuar en las elecciones del 11 de diciembre.

Lo preside el viejo luchador en la política asturiana, don Sabino Rodríguez García, ex-vocal de la Junta Directiva del Centro, y es su secretario el dinámico José González Fernández, actual Secretario de Propaganda del Centro Asturiano.

Es garantía del triunfo popular el Comité del Cerro, donde además laboran tesoneramente los señores Juan García, Gabriel y Oscar de Diego Sánchez, Jesús y Emilio Fernández Rodríguez, Manuel Rodríguez Areces, Emilio Quesada, Antonio Labra y tantos otros que saben dónde y cómo se debe luchar para vencer.

El patriarca popular del Cerro, el bueno de don Eugenio Rodríguez Alonso, sonríe satisfecho; y el presidente general del partido, doctor Serafín Garcí del Cueto, así como el Presidente de la Propaganda Electoral, señor José Fernández García, saben que el Cerro es para los populares nada más...

El próximo viernes 28, a las 8 de la noche y en la Calzada del Cerro y Palatino, Local de los Empleados de la Fábrica de Hielo, se efectuará la toma de este nuevo Comité Popular.

Dado el entusiasmo reinante, este acto revestirá brillantez inusitada.

Hablarán los mejores oradores del Partido.

INUSITADO ENTUSIASMO DESPIERTA LA PROXIMA VERBENA DE CAMPEONES

Ha despertado positivo entusiasmo entre los amantes de Tersícore y los fanáticos del futbol, la colosal verbena que, con el título «Los Campeones», organiza el Club Deportvo Centro Gallego para atender a los elevados gastos que ocasona el sostenimento de su excelente equipo, que ostenta con legítimo orgullo el cetro del vencedor en los reñidos Cameonatos nacional y provincial.

Este grandioso festival, que los simpatizadores y fanáticos aprovecharán para rendir tributo de admiración a tan brilantes y valientes equipiers, se celebrará el sábado 5 de noviembre en todos los regios salones del eCntro Gallego, cuyo nombre ileva el Deportivo. Será, pues, un verdadero acontecimiento social que congregará esa noche a miles de almas en el palacio de Galicia.

La música, factor importantísimo en una verbena de primer orden como esta a que nos referimos, es de la que satisface plenamente los gustos de los bailadores. Díganlo, sinó, la orquesta de Antonio María Cruz, el jazz band de los Hermanos Martínez, el Septeto Nacional de Piñeiro y el tan aplaudido Quinteto Tomé. La pensión para caballeros es solamente de ochenta centavos, y las damas por invitación.

ACTOS PARA HOY

COMITE PROGRESISTA DEL CENTRO ASTURIANO: Junta de la Sección de Propaganda a las ocho y media de la noche en Reina 7, altos, moderno. Para este acto cita el secretario señor José Ramón Lorenzo.

CENTRO DE VENDEDORES COMERCIALES: Junta de la Sección de Propaganda por la noche en sus propios salones de Prado entre San Rafael y San Miguel.

CLUB HISPANO - HABANERO: Gran verbena desde las nueve p.m. en su bello local de San Lázaro y Blanco, amenizada por Diplomáticos de Pego, Antonio María Romeu y Cubano 1927.

UNION DE EMPLEADOS DE CAFES: Magna verbena, desde las nueve de la noche hasta las cuatro de la mañana en los jardines de la Cervecería Polar, amenizada por Romeu, Cheo Belén, Hermanos artínez, Sonora Matancera y Jóvenes del Cayo

CLUB CHANTADA Y SU PARTIDO: Hermosa verbena en los salones de «Curros Enríquez», Santos Suárez y Dolores, amenizada por Belisario López, el Quinteto Tomé y Gloria Matancera.

FIESTAS PARA MAÑANA

CLUB HISPANO HABANERO: Gran matinée de 2 a 7 en su local de San Lázaro y Blanco, amenizada por Sonora Matancera, Cheo Belén y Mojica.

LICEO DE MEDINA: Brillante baile el domingo por la noche en sus amplios salones de 23 y D, Vedado amenizado por la orquesta de Neno González y el Quinteto Tomé. Los caballeros pagaran 20 centavos.

CLUB DEPORTIVO CARMELO: Regia fiesta bailable el domingo por la noche en su espléndida terraza de Línea y 18, Vedado, amenizada por la orquesta Mojica y el Quinteto Barcalés. Los caballeros pagarán 20 centavos.

CAMARA NACIONAL DEL COMERCIO AUTOMOVILISTA: Banquete-homenaje de solidaridad al señor José Silla González, el domingo a la 1 de la tarde en el salón Trimalta de La Polar.

LICEO DE LA HABANA: Hermosa matinée el domingo en el «Centro Castellano», amenizada por Belisario López, Gloria Matancera y Tipico Habana.

UNION DE VILLAMEA Y VILLAODRID: Banquete de confraternidad y en honor de sus miembros, el domingo a la 1 p.m. en los jardines de la Cervecería Polar. A la vez recibirá un título de honor el señor Antonio Villamil.

AGRUPACION ARTISTICA GALLEGA: Banquete de confraternidad el domingo a la 1 de la tarde en sus propios salones de Zulueta y Gloria.

EL «CLUB CHANTADA» HA DE TRIUNFAR HOY CON SU MAGNIFICA VERBENA

El simpático club «Chantada y su Partido» anuncia para hoy magnífica fiesta bailable, la que se efectuará desde las nueve de la noche hasta las cuatro de la mañana en los amplios salones de «Curros Enríquez», situados en Santos Suarez y Dolores, Jesús del Monte.

La juventud pasará horas agradabilísimas, ya que dicho acto será amenizado por la orquesta de Belisario López, el Quinteto Tomé y el Septeto Gloria Matancera.

Un éxito rotundo lograrán, sin duda alguna, los simpáticos muchachos de Chantada y su Partido.

PIDEN MADRINA DE GUERRA

Desde Tenerife (Islas Canarias) nos escriben varios jóvenes soldados nacionalistas, rogandonos hagamos constar su anhelo de hallar madrina de guerra en este bello y noble país.

Nosotros, encantados al complacerlos; y estamos seguros de que cada uno de los solicitantes hallará un corazón femenino altamente comprensivo.

He aquí los nombres: Mariano de la Serna (para el cual está solicitada la Cruz Laureada de San Fernando), Miguel Soto Pérez, Miguel García Santiago, Ramón Reyes Sepúlveda, David Borge Abrantes, José Fuentes Alvarado, Domingo García Perdomo y Alvarado Largo.

La correspondencia debe dirigirse en la siguiente forma: «Primer Batallon Expedicionario número 38. Estafeta de Campaña número 49. Tenerife, Islas Canarias.

VERBENA HOY, SABADO, Y MATINEE MAÑANA EN EL CLUB HISPANO-HABANERO

Abrirá sus puertas esta noche el elegante Club Hispano Habanero para dar cabida en sus hermosos salones de San Lázaro y Blanco, a la multitud de jóvenes entusiastas y bulliciosos que han solicitado de la Directiva de dicha sociedad la celebración de esta verbena de hoy.

Complacientes los muchachos del Club con los elementos bailadores, presentarán en la noche de hoy tres magníficos conjuntos, en esta primera fiesta de una serie que se proponen celebrar los sábados por las noches, y que son: Diplomáticos de Pego, Antonio María Romeu y Cubano 1927, los que ejecutarán las piezas más en boga.

Mañana, como de costumbre, celebrarán su matinée dominical, la que es dedicada, como las anteriores, a los elementos bailadores, los que podrán disfrutar de ella completamente gratis.

La Sonora Matancera, Cheo Belén Puig y la popular orquesta del maestro Mojica, alternarán en el programa que comenzará a las dos y finalizará a las siete y media de la noche.

LOS EMPLEADOS DE CAFES OFRECEN HOY GRAN BAILE

Hoy, sábado, se celebrará la grandiosa verbena «Música, Maestro», de la Unión de Empleados de Cafés, en los jardines de «La Polar», amenizada por los Hnos. Martínez, Romeu, Cheo Belén Puig, Sonora Matancera y Jóvenes del Cayo, los que han prometido lo mejor de su repertorio.

Los muchachos de la Unión están de plácemes. El éxito hará época en los anales de las noches verbeneras.

La demanda de entradas es enorme. Bien es verdad que el precio de cincuenta centavos es «pan caliente».

Las damas entrarán gratis. Las entradas en Egido 504, altos, secretaría de la Unión.

A bailar esta noche, pues, a «La Polar».

DAMAS DE LA COVADONGA

Ha sido dada de alta, completamente curada, la distinguida señora María García de González, esposa de nuestro buen amigo el señor González, propietario de los grandes almacenes «Casa Finé».

La intervención quirúrgica estuvo a cargo del distinguido cirujano doctor Elpidio Stíncer, cuyos éxitos quirúrgicos forman gloriosa cadena.

Nuestra felicitación.

COMPANIA HAMBURGUESA AMERICANA
LISBOA (para España)
SOUTHAMPTON
BOULOGNE, s m
HAMBURGO
M/N ORINOCO Nov. 3 M/N ORINOCO Ene. 3
M/N IBERIA Dic. 3 M/N IBERIA Feb. 4
A MEXICO
Salidas a mediados de cada mes. Excursiones «de LUXE»»

PASAJES DE España
Salidas de Lisboa a principios de cada mes.
Esta empresa se brinda a traer sus familiares de España mediante el pago de sus pasajes en esta agencia. Las reservaciones pueden hacerse lo mismo por correo que por cable.
Como los pasajeros de España tienen que embarcar por ahora en Lisboa, esta empresa se hace cargo de su transporte terrestre desde La Coruña, Vigo, Gijón o Santander hasta el puerto de salida.
LUIS CLASING, S. A.
Agentes generales en Cuba.
Oficina Central: Hotel Plaza, por Neptuno. Teléfonos M-2576 y M-2580.
Oficina de Tercera Clase: Acosta número 4. Telf. M-8447.

DIA UNIVERSAL DE LAS MISIONES. - OCTUBRE 23

LOS HIJOS DE NADIE: Gracias a las providenciales instituciones misioneras, los niños huérfanos y los abandonados por sus padres encuentran su salvación material y moral. Las Misiones católicas sostienen por todas partes casas de maternidad, hospicios, asilos, escuelas, nodrizas, maestras, educadores... Más de 2,000 son los orfanatorios que corren a cargo de las Misiones Católicas y la cifra total de los acogidos actualmente en ellos—que viene a ser de unas 130,000 criaturas—aumentará copiosamente por lo que se refiere a la China, donde la guerra causa miles y miles de víctimas entre los padres de familia. Deber nuestro es el de procurar que a esos infelices no les falte lo más necesario para su vida y para su educación, y para ello, ¿qué mejor oportunidad que la que nos brinda el Papa de las Misiones con el «Día Universal de Misiones».—(Fides Foto.)

PALABRAS DEL ARZOBISPO:

Habana, 22 de septiembre de 1938.

Vuelve el «Día Universal de Misiones» a llamar a los fieles del mundo, y vuelve el Arzobispo que suscribe a tocar al corazón de sus diocesanos de la Habana y de Pinar del Río.

Hay otras ovejas—son palabras de Cristo—, que no son de este redil, y es necesario traerlas. Y para traerlas el Sumo Pontífice, S. S. Pío XI (q. D. g.) envía misioneros a todos los rincones del mundo; y en todos los rincones del mundo suena el silbo del Pastor llamando a las ovejas que no son de este redil, es decir, que no conocen ni a la Iglesia, ni a Cristo; que no pueden ni quieren, por que no saben, disfrutar de los beneficios de la Redención, que no aman al Redentor Jesucristo, porque no lo conocen. Y duele mucho que tantos millones de alma aún no conozcan a Cristo, no lo amen, ni siquiera sepan que existe.

Para predicar a Cristo, para ayudar a los misioneros, para ayudar a los misionados, vuelve en el Día Universal de Misiones, el Arzobispo a llamar en el corazón de ambos cleros, de los Religiosos y Religiosas y de los Fieles de ambas Diócesis, pidiendo una limosna material y una limosna espiritual. La primera para los pobres misioneros y los pobres misionados, o para Cristo en sus pobres. La segunda para impetrar del Padre Celestial la gracia de hacer eficaz el trabajo de los misioneros y de hacer obedientes y dóciles a la voz del predicador a los hermanos nuestros que están sentados en las tinieblas y en las sombras de la muerte. Ambas, para que Cristo sea conocido y amado, y para que con la divina protección vengan las ovejas que no son de este redil al redil de Pedro, y se haga un Pastor y un aprisco.

Mis gracias y mi bendición.

-|- MANUEL, Arzobispo de la Habana. Administrador Apostólico de Pinar del Río.

EL LEPROSO Y EL HUERFANITO: ¡Cuántos ejemplos como éstos podrían espigarse entre los que la vida cotidiana de las Misiones muestra y de los que son protagonistas, sin alharacas, las monjitas misioneras! Las humildes heroínas de la caridad, que se hallan siempre presentes donde haya algún dolor que consolar, alguna miseria que aliviar, alguna desgracia que contrarrestar. En los distintos países de Misión hay abiertos hoy en día más de 2,000 asilos de huérfanos con 130,000 chiquillos recogidos en ellos; más de 800 hospitales con 40,000 enfermos, poco más o menos; más de 3,000 dispensarios en los cuales se practican anualmente cerca de 30,000 millones de operaciones y curas; más de 400 asilos de ancianos donde hay una población constante de unos 20,000 valetudinarios; 130 leproserías en donde se asiste a 15,000 apestados, aproximadamente... Y por si esas cifras os parecen poco, quedan todavía sin registrar las de los sanatorios para tuberculosos, las casas-cunas, los institutos oftálmicos, etc., etc., donde una incontable muchedumbre de gentes enfermas y desvalidas es amorosamente, maternalmente curada y cuidada por el pequeño ejército de las 55,400 religiosas que trabajan en tierras de misiones. Por ellas y para ellas debemos mostrar prácticamente nuestra admiración y nuestra solidaridad, con nuestras oraciones y con nuestras dádivas, dando mayor lustre al «Día Universal de Misiones».—(Fides Foto.)

LA ATENCION AL NIÑO ES INSUPERABLE EN EL GRAN SANATORIO CONC. ARENAL

La Clínica Infantil del Sanatorio «Concepción Arenal» continúa distinguiéndose por su maravillosa labor y por los notables éxitos científicos que diariamente vienen conquistando los conocidos especialistas en niños, doctores Guillermo Pujadas Ortiz y Federico Cañizares.

Este importante Departamento de Niños está trabajando intensamente, por el gran movimiento de enfermos que existe, ya que en la mayoría de los casos, en su casi totalidad, los menores ingresados son dados de alta completamente curados en pocos días.

Ello demuestra la efecitvidad de los tratamientos clínicos que imponen a sus pequeños enfermos los doctores Pujadas y Cañizares y a su vez justifica el por qué de las innumerables cartas que el Presidente Social, señor José Castro Molina, recibe diariamente, felicitándole por los aciertos del Cuerpo Facultativo que presta sus servicios en el Sanatorio por todos conceptos admirable de «Hijas de Galicia».

ELEMENTOS VALIOSOS DE LA PANERA HAN TRATADO DE ACTIVA PROPAGANDA

Anoche continuó sus sesiones la Sección de Propaganda del Centro Asturiano, presididos por el incansable Francisco Arredondo, vice presidente de la misma, y con una nutrida representación de Presidentes de Comisiones y vocales de la Sección.

Resultan, en verdad, muy laboriosas las juntas que celebra la Sección de Propaganda y no otra cosa debe esperarse de un organismo sobre el que pesan problemas de índole tan variada como son los de Altas y Bajas, Estadística, Reclamaciones y Delegaciones; solamente con los asuntos que atañen a las últimas, ya hay para rendir una labor amplia, toda vez que el análisis de los asuntos, la interpretación recta de los problemas en cada localidad, que se diferencian de los de otras, las necesidades constantes de los socios del interior, no sólo en sus Delegaciones, sino también la atención en la Central, porque no es lo mismo un asociado residente en La Habana, que puede ir cuantas veces sea necesario a ver el especialista que necesite, que el del interior a quien el viaje, la estancia y su ausencia de los negocios le cuestan suma mayor y apreciable.

Claro que estos asuntos no pueden ser resueltos de un plumazo, pues en una colectividad de la importancia del Centro Asturiano hay que unificar el interés general con el particular, y ello lleva tiempo y requiere un estudio concienzudo para solucionar de una vez los contratiempos. Y así lo entiende el Presidente en funciones de la Sección de Propaganda, señor Francisco Arredondo, quien se encuentra dedicado casi totalmente a los asuntos de la Sección en esto de las Delegaciones.

Pero Propaganda se refiere también a lo que su nombre indica, a la publicidad, a dar a conocer la sociedad en sus diferentes matices, la generosidad de sus ofertas a los asociados; particular que causa satisfacción, porque las listas se aumentan notablemente.

LOS EMPLEADOS CESANTES DE O. P. SE DIRIGEN UNA VEZ MAS A LOS REPRESENTANTES

Firmado un decreto confirmando un permiso otorgado a la sociedad Habana Yatch Club. Nuevo horario de oficinas en el Departamento. Suspendidos los trabajos en «Bueyeros»

La Comisión de los empleados cesantes de Obras Públicas ha dirigido a los Representantes el siguiente escrito:

Habana 21 de octubre de 1938.

Sr. Presidente de la Cámara y señores Representantes.

Señores:

Una vez más nos dirigimos a ustedes par arogarles la aprobación del crédito de $200,000.00, para el pago de nuestros haberes, que desde el 24 de julio pasado se encuentra detenido en esa Cámara.

Si para ustedes tienen alguna significación sus familias, sus esposas, sus madres, sus hijos, en nombre de todo lo que eso significa nosotros les pedimos una vez más, que atiendan a nuestro justo ruego.

Cada uno de nosotros representa en la actualidad un hogar sin pan y sin sociego, donde cada día sufrimos el asedio y vejamen de nuestros acreedores, y siendo honrados y laboriosos ciudadanos se nos tilda de informales y se nos humilla constantemente.

Muy pocos hemos dejado de sufrir a estas horas la vergüenza de vernos con los muebles en la calle y todos carecemos del crédito indispensable para la satisfacción de nuestras más imperiosas necesidades. Y todo ello, por haber confiado en que ustedes tendrían la suficiente comprensión y no haber abandonado nuestras labores, las que redundan en beneficio de la Administración del Estado.

¡Basta ya, señores ¿De qué manera hemos de hablarles para que comprendan la miseria ajena?

Son 234 familias víctimas de la indiferencia de Vos. que esperan la solución de un asunto, que para solverlo sólo es necesario dispararle a ello.

Es el grito de la necesidad el que hacemos llegar hasta ustedes por medio.

¡Hasta cuándo, señores!

Por la comisión:

Angel Pérez Ricart, R. Montalvo, Felipe González, José L. Montes, Rafael Ramos, y siguen las firmas.

Confirmado un permiso otorgado a Havana Yacht Club

Por Decreto Presidencial, se ha resuelto con carácter definitivo, confirmar el permiso provisional otorgado por la Secretaría de Obras Públicas al Havana Yacht Club, para construir un Varadero en la margen Oeste del río Almendares con sujeción al cumplimiento de los requisitos estipulados en el citado Decreto.

El nuevo horario de trabajo en Obras

Ha comenzado a regir el horario de invierno en la Secretaría de Obras Públicas, por el cual los empleados entrarán a las ocho de la mañana y saldrán a la una de la tarde.

No existe consignación por ahora para las obras.

Por la Superioridad de Obras Públicas se ha informado a los solicitantes, que no puede efectuarse ahora la carretera de Bueyeros a Manzanillo, por no existir consignación alguna que lo permita. Tampoco está dicha obra incluída en el Plan general próximo a ejecutarse.

Continúa ofreciéndose el Anfiteatro para actos culturales.

La Jefatura de la Ciudad, de la Secretaría de Obras Públicas, sigue prestando el Anfiteatro Nacional a personas o entidades responsables que ofrezcan en el mismo actos culturales y de edificación popular o lo con ese requisito se cede.

Despachando asuntos oficiales

Después de haber atendido a las entrevistas el Secretario de Obras Públicas, el día anterior, dedicó el de ayer a los asuntos oficiales de la Secretaría, exclusivamente.

LA SOCIEDAD ESTRADENSE EFECTUA LABORIOSA JUNTA

Con la asistencia de la casi totalidad de sus miembros celebró su reunión mensual ordinaria, de Directiva la entidad de instrucción y beneficencia «Hijos del Ayuntamiento de la Estrada», bajo la presidencia del titular Sr. Araujo.

Aprobados e lacta de la junta anterior y el balance mensual, da cuenta el Secretario de la correspondencia recibida y contestada, entre que figuran varias cartas de pésame, con motivo del fallecimiento de algunos familiares de asociados.

Rinden su informe las Comisiones que semanalmente vienen visitando socios enfermos y se nombran otras para que continúen realizando la misma labor.

Se nombra una Comisión especial de señoras, para que visiten el Sanatorio de «Hijas de Galicia» a la señora Angela Hernández de Neyra.

También la Comisión visitó en «La Benéfica» a los señores Manuel Cobón, Manuel Santos, Manuel Iglesias, Vilariño, Francisco Agrelo, Segundo Otero, Francisco Fuentes, Antonio Coto, Jesús Vázquez y otros.

Rinde un voluminoso informe la comisión de compra de una propiedad, el que al ser puesto a discusión es aprobado por unanimidad y se acuerda que a continuación de la Junta General ordinaria que ha de efectuarse el jueves 27 del corriente se celebre Junta General Extraordinaria para reformar el crédito concedido por la general de julio pasado corriente año.

Por el mencionado informe se ve la buena inversión del capital social, a fin de que el socorro al asociado sea una realidad.

Se tratan diversos asuntos de administración y se conoce la relación de un buen número de nuevos asociados de ambos sexos.

DEL PROGRESISMO ASTURIANO

Para hoy a las 9 de la noche, en el local social, sito en Reina No. 7 altos, tiene señalada una importante reunión la Sección de Propaganda del «Comité Progresista de los Socios del Centro Asturiano».

El señor José M. Torga, director presidente de la Sección, ruega la más puntual asistencia, por tener que tratar problemas de verdadera trascendencia para el futuro del progresismo.

LA ARTISTICA GALLEGA Y SU GRAN AGAPE DE MANANA

Con motivo del banquete anual sario que se celebrará mañana en los salones de la «Agrupación Artística Gallega», los miembros de esta institución, se muestran entusiasmados ampliamente. Se trata de un agape fraterno, relacionado con los veinte años que acaba de cumplir el prestigiosa colectividad.

A la una p.m. comenzará el suntuoso almuerzo, efectuándose después una gran fiesta bailable, que se prolongará hasta las siete de la noche.

La Junta Directiva pone sus mejores empeños en que dicho festejo resulte brillante y de seguro que lo lograrlo.

Y ya que de fiestas hablamos, la propia «Artística Gallega» celebrará magna velada el día 5 de noviembre, subiendo a escena la estupenda zarzuela «La Dolor

MENTHOLATUM

LOS CATARROS PUEDEN CORTARSE al instante con la pronta aplicación del eficaz

MENTHOLATUM

en el pecho, garganta y fosas nasales. Alivia la congestión y destapa la nariz. Al momento podrá respirar libremente y gozar de un sueño tranquilo y reparador. Cincuenta años de experiencia lo comprueban.

CRONICA HABANERA

LA SEMANA DEL PERIODISMO

Los salones de la Asociación de Reporters de la Habana (Círculo Nacional de Periodistas) se abrirán en la noche del próximo lunes 24, para ofrecer, en nombre del Retiro Periodístico, una suntuosa velada con la participación de valiosos elementos artísticos.

El discurso de la noche está a cargo del doctor José Ramón Gutiérrez, abogado consultor del Directorio del Retiro Periodístico y conceptuoso disertante.

La parte lírica, nutrida del novísimo repertorio del doctor Huberto Rodríguez Silva, valioso compositor folklórico, será ejecutada por Jorgelina Junco, Mercy Callejas, Panchita Trigo y Delia Casanova.

Véanse algunos títulos de las canciones que estrenarán:

«Te dije adiós», «Te esperaré», «A Caridad le da el santo», «Tormentas en el desierto», «No olvides, no», «Canto a la luna», «Ñamp-la Muerteé, «Ruiseñor», «Amor tropical» y «Como una ofrenda».

Con este acto se inicia la Semana del Periodismo.

Esta semana comprende, además, una Exposición Popular de Pintura y Escultura, en las vidrieras de la Manzana de Gómez, donde se pondrán a la venta cuadros, apuntos, maderas y piedras de las mejores firmas nacionales, todo a un precio muy reducido.

El día 31 habrá una gran función de jai alai, con partidos de gran atracción, que promete quedar muy lucida.

Un gran entusiasmo caracterizará esta semana dedicada a la Semana del Periodismo.

SENSIBLE ACCIDENTE.—A consecuencia de un lamentable accidente que sufriera anoche, ha ingresado en la clínica «Reyes» la bella y distinguida señorita Ofelia Hierro y González, muy estimada en nuestra sociedad.

Inmediatamente sus numerosas amistades comenzaron a interesarse por su estado de salud.

Rápida mejoría deseamos a la gentil paciente.

LIGA CONTRA EL CANCER.—Para el lunes próximo tiene dispuesta una junta de patronos la prestigiosa institución Liga contra el Cáncer.

Como todas las reuniones de dicha organización, ésta se celebrará en el Instituto del Cáncer, Hospital Universitario, dando comienzo a las cinco de la tarde.

Se ruega a todos los miembros la más puntual asistencia.

EN LA CASA DE ITALIA.—Con gran éxito se lleva a cabo en la Casa de Italia, Prado 114, el curso de lengua italiana que dirige el profesor doctor Mariano Grassi.

Atendiendo a las numerosas solicitudes recibidas, se ha abierto para este curso una matrícula de dos pesos.

Las clases se darán por la tarde, de seis a siete, y empezarán el 3 de noviembre.

NACIMIENTO.—El doctor Castroverde y su gentilísima esposa Elvira Covani, han visto alegrado su hogar con el nacimiento de una preciosa niña.

La señora de Castroverde fué atendida en el Instituto Clínico de la Habana, por el notable especialista en obstetricia, doctor Julio Ortiz Pérez.

MYRIAM ODIO.—Festeja hoy su natalicio la bella y muy graciosa señorita Myriam Odio y Bardini.

A las muchas felicitaciones que recibirá unimos las nuestras.

RECITAL DE POESIAS.—Existe un verdadero entusiasmo entre los amantes del arte, para asistir al recital de poesías que ofrecerá la notable recitadora cubana Zenaida Villaje Roig, en el teatro «Campoamor», el día 6 de noviembre, a las diez de la mañana.

El programa combinado es de lo más selecto.

Fiesta de arte y poesía, que será un verdadero «succés social y artístico.

Luis de POSADA.

Celebra su santo en esta fecha la señora María Salomé Gallego, gentil esposa del doctor Lorenzo H. Segura Hernández.
Felicidades.

MUSICA Y MUSICOS

Obras de Autores brasileños

...cierto de gala mañanera, fué la ...domingo pasado, en el vasto Audi...rium del Vedado.

...ocinábalo la Academia Nacional ...Artes y Letras cuyo presidente, ...aestro Eduardo Sánchez de ..uen... ...yó unas cuartillas de loa en ...del compositor y director bra...ño Oscar Lorenzo Fernández a ...el Maestro Gonzalo Roig y su ...ta Sinfónica de la Habana, pre...ha en este concierto, escuchado ...atención e inusitado interés por ...numeroso y muy selecto público, ...que se destacaba una brillante ...sentación de la diplomacia acre...ta en nuestro país.

...interés grande este concier...to por la oportunidad que se ...ba a nuestro público de trabar ...imiento y aplaudir a un distin...ido músico de la hermana República ...Brasil, como también de cono...ta de cerca, los atractivos ritmos ...mosas melodías brasileras, har...frecuentemente oídas entre nos...

...personalidad de Oscar Lorenzo ...ández, es una de las más destaca...s en el Brasil, habiendo ingresado ...oposición, en la hoy Escuela Na...al de Música, donde estudió piano ...composición, obteniendo en 1925 el ...ramiento como Catedrático de di...institución. Antes, conquistó di...sos premios nacionales, en com...tos, y en 1924, uno internacional, ...música de cámara, con su Trío ...ero, editado por la Casa Ricor...di Italia y que es considerado co...a de las obras básicas de la ...ica de cámara en el Brasil.

...Maestro Oscar Lorenzo Fernán...ha actuado con gran éxito en ...ertos de música sinfónica y de ...ra y ha estrenado diversas obras ...y otras su «Suite Sinfónica sobre ...temas populares», que conquis...ó tarde éxito sobresaliente en ...pa. Su producción musical es ex...sa y variada.

...ha dirigido orquestas en su país ...tiera de él. En 1936 fué elegido ...ector del Conservatorio Brasilero ...Música, en Río de Janeiro y ha si...recipiente de merecidos honores, ...el Gobierno, así como de otros ...tos.

...la distinguida personalidad artís...sudamericana, no podía sino des...ar el mayor interés por cono...

...Gracias a la Orquesta Sinfónica de ...Habana y a su director el Maes...Gonzalo Roig, esta oportunidad fué ...ada, como ya anotamos, el do...ngo 16.

...su presentación fué elegido ...ien seleccionado un interesante ...ama compuesto de música de ...res brasileros. De ellos, solo dos ...eran hasta ese día, cono...s de nuestro público el del célebre ...tor de la ópera «Il Guarany», ...nio Carlos Gomes y el del moder...Héctor Villa-Lobos.

...primero escuchamos su Sinfo...bellísima, de la citada ópera y ...alborada del Esclavo», que reci...primera audición en Cuba, co...también la delicada Berceuse, para ...ola, de H. Oswald. La primera ...parte incluía también la Serie ...ida de A. Nepomuceno, compues...4 partes: Amanecer en la Sie...la Siesta en la Hamaca, Danza ...n. Batuque lleno de vida que ...con la pasividad, algo mo...de las anteriores, y el Inter...que no fué interpretado en es...ocasión. La obra está considerada ...una de las fundamentales en la ...ción sinfónica del Brasil y ...que tal vez con algunos en...más, se hubiese podido obviar ...ese sensación monótona que ...señalamos.

...descubrimiento del Brasil», obra ...comenzaba la segunda parte del ...ma, no es lo más sobresalien...de la producción interesante de ...Villa-Lobos, aplaudida y admi...en todo el mundo musical. Esta ...es un poema musical, cuya in...ción fué la presentada por el ...Lorenzo Fernández y se ba...en temas portugueses, de la épo...del descubrimiento y en la que ...compositor hace obra impresionista, ...de reflejar en su música las ...ones y temores de aquellos tri...ulos ante la magnitud del viaje ...transiciones violentas de la na...leza en un mar de lejanos hori...

...obra de Villa-Lobos como las ...siguientes que completaron el ..., debidas a la inspiración ...profesor Oscar Lorenzo Fernán...fueron primeras audiciones en ...país. Dos «Batuques», uno del ...acio de su ópera «Malazarte» ...Danza Negra de la Suite Bra...«Reisado do Postoreio», mos...a nuestro público la madera ...compositor que posee Lorenzo Fer...El primero, fué objeto este ...del único premio para orquesta ...concurso iniciado por la New ...Association de California. La ...del Batuque es alegre, de rit...tan contagioso. En su estructu...musical, bien organizada, tanto ...dos obras como en la de ...envergadura «Imbapara» Os ...Lorenzo Fernández, muestra su ...del material instrumental, e ...pleno que tiene de su ...«Imbapara» con temas in...algunos originales, otros auténticos ...el poema en asunto dra...del escritor brasilero Basi...Magalhaes, ofrece en su música ...carácter descriptivo, habiéndose pre...en Río de Janeiro y en Sao ...en forma de ballet, con éxito ...forma que, debido al ...tratado, conviene apropiada...a la música de Lorenzo Fer...tal vez con más acierto que ...forma sinfónica, que ha merecido ...también los aplausos de Berlín, ...Buenos Aires como ahora los ...Habana.

...director de orquesta, Oscar ...Fernández domina el atril; ...poseedor de una arro...gante y si bien hay cierta ri...gura en su batón, éste es siempre ...seguro.

...aplausos y muy entusiastas, ...la artística labor realiza...el Maestro Oscar Lorenzo Fer...frente a la Orquesta Sinfónica ...Habana, cuyos músicos se com...portaron admirablemente, prestando al distinguido compositor y director brasilero, su entusiasta cooperación.

Nena BENITEZ.

Café, Lunch y Restaurant

"EL SIGLO XX"

NEPTUNO Y BELASCOAIN

Presenta su inmejorable servicios de almuerzos, comidas, cenas, con variado menú.

UN DEPARTAMENTO DE LUNCH con extensa variedad de fiambres. Jamones en dulce, enteros y por libras, Pollos y Pavos asados, listos para llevar.

DULCES VARIADOS, pastelería, Cakes, Bocaditos. Atendemos órdenes para Bodas, Bautizos Fiestas, etc.

Arroz con pollo a todas horas del día y lechón asado los Domingos.

Recibimos órdenes por nuestro teléfono M-4994.

Trataron los detallistas con el Dr. Buttari, Secretario de Comercio, de la competencia desleal que sufren

Una comisión presidida por el Sr. Lucio Fuentes, le expuso que varias casa venden productos a precios que están por debajo del costo. Ordenan investigarlo

En la mañana de ayer visitó al Secretario de Comercio una Comisión de la Federación Nacional de Detallistas, compuesta por su Presidente, el señor Lucio Fuentes y los miembros Jesús E. Portela, Francisco Soto, Gerardo Durán, Buenaventura Pons, José María de la Vega, doctor Ricardo Elizalde, abogado de la Asociación, y el señor Antonio Pérez Manrique. La entrevista tuvo por objeto tratar sobre la competencia desleal que vienen efectuando distintas firmas comerciales de esta plaza al vender sus productos a precios por debajo de su costo de producción.

El doctor Buttari, después de oir las razones expuestas por los comisionados, dijo que inmediatamente ordenaría una investigación para conocer los pormenores del caso y proceder en consecuencia, pues de comprobarse lo denunciado la acción oficial sería aplicada enseguida, ya que ese sistema origina grandes perjuicios al comercio y a las industrias.

Las miembros de la Federación Nacional de Detallistas manifestaron al doctor Buttari que podía contar con la cooperación de esa clase en cuanto propenda a la prosperidad y afianzamiento de las actividades comerciales, así como al normal desenvolvimiento de la vida económica del país.

Piden datos a Comercio sobre una Compañía de Seguros

Por medio de un escrito dirigido al Secretario de Comercio, el Juez de Instrucción del Sur de Santiago de Cuba, ha interesado que por el Departamento correspondiente se le remita una certificación contentiva de los miembros que integran la Junta Directiva de la Compañía de Fianzas «La Comercial S. A.,» a la que le fué cancelada la autorización para operar en ese giro el día 12 de abril de 1935.

Esta certificación es necesaria, según dice dicha autoridad Judicial, a los efectos de terminar el sumario número 683-938 que por el delito de estafa se sigue en aquel Juzgado.

Plazo a un futuro Notario Comercial

El Director de Comercio ha notificado al señor Francisco Bonet Pérez, que ha solicitado el título de Corredor Notario Comercial, para ejercer en la plaza de la Habana, que el Departamento le ha concedido un plazo de quince días para que cumpla los requisitos exigidos en el Artículo 94 del Código de Comercio. Si no lo hace así, se procederá a la cancelación de su turno correspondiente en el cuadro-escalafón de aspirantes al mencionado título.

Nuevo Inspector Especial de Comercio

A propuesta del Secretario de Comercio, el Presidente de la República, ha firmado un Decreto designando para el cargo de Inspector Especial de Comercio, al señor Manuel San Martín Odria.

El señor Odria desempeñó el puesto de Jefe del Servicio Central de Hacienda en épocas pasadas, y es experto en asuntos económicos y financieros. Ayer mismo tomó posesión de su cargo.

EMBARCO HOY PARA ISLA DE PINOS EL JEFE DE SANIDAD, DOCTOR COSTALES LATATU

A las cuatro de la madrugada de hoy embarcó para Batabanó, para luego seguir viaje a Isla de Pinos, el doctor Manuel Costales Latatú, secretario de Sanidad y Beneicencia.

Se propone el doctor Costales, durante su permanencia en la Isla del Tesoro, después de girar visita a las dependencias sanitarias allí establecidas, proceder a escoger el terreno donde ha de construirse un moderno hospital civil. Los terrenos, se nos ha asegurado, serán cedidos gratuitamente por un rico terrateniente de Isla de Pinos.

Posiblemente esté de regreso en la Habana el jefe de la Sanidad el próximo lunes.

DR. FIDEL NUÑEZ CARRION

Ex-asistente del Profesor A. B. Marfán, durante 4 años en París. Exclusivamente enfermedades de niños menores de dos años. Consultas de 9 a 11 a. m.

Calle I No. 201, esq. a 11, Vedado. Teléfono F-3738

UNA BRILLANTINA QUE TERMINA CON LAS CANAS

Aceite KABUL

EL GOBIERNO ARGENTINO ENVIARA DELEGADOS AL CONGRESO ODONTOLOGICO

La Secretaría de Estado ha comunicado oficialmente, por escrito, al doctor José María Reposo, Presidente de la Federación Odontológica Latino Americana que organiza el Cuarto Congreso de Odontología que él también preside y que se celebrará en la Habana del 10 al 17 de diciembre próximo venidero, haber recibido un escrito oficial del señor Ministro de Relaciones Exteriores de la Argentina, participando que su Gobierno ha tenido el agrado de recibir la atenta invitación del de Cuba para hacerse representar en el Cuarto Congreso Odontológico Latino Americano.

Al agradecer el Ministro de Relaciones Exteriores de la Argentina, señor José María Cantillo, esa invitación del Gobierno de Cuba, significa que dicha Cancillería ha solicitado del Ministro de Justicia e Instrucción Pública de su país la colaboración del mismo para la concurrencia argentina a dicho Cóngreso y que le será muy grato informar de las disposiciones que aquel adopte al respecto.

Satisfecha nuestra Cancillería.

Significa al propio tiempo la Secretaría de Estado en su escrito al doctor Reposo —firmado por el Director de Asuntos Generales, señor Pedro Fantony— que la Cancillería Cubana observa con satisfacción, el interés que el importante Congreso Odontológico que la FOLA realizará en nuestra Capital ha despertado en las cancillerías de los países de la América Latina, quienes a su vez solicitan la colaboración de los departamentos respectivos para la concurrencia a tan interesante evento científico.

AGREDIDA UNA JOVEN POR SU PROMETIDO EN EL PATIO DE SU CASA

En el centro de socorro de Jesús del Monte fué asistida ayer tarde de graves heridas diseminadas por el cuerpo, la joven Rosa Peláez Aguilar, de 22 años de edad y vecina de Blanquizar, 170, las cuales le produjo con una navaja su prometido en el patio de su domicilio. Llámase el agresor José Bustamante Illada, de 23 años, inspector del Registro de Extranjeros y domiciliado en Vega, 211, en el Cerro. Fué detenido y en la mañana de hoy será presentado ante el Juez de Instrucción de la Sección Quinta.

El acusado se negó a exponer las causas que lo habían impulsado a agredir a la joven.

Robo de prendas

Manuel Laidalga Arocena, del comercio y vecino de la panadería situada en Aguila, 619, denunció a la policía, que de su domicilio le habían robado prendas por valor de 125 pesos, sin que tenga sospechas de nadie.

ACUSADO DE ESTAFA

Daniel O-Farrill Bruzón, vecino de Esperanza 217, fué detenido por acusarlo Juan Fernández Fernández, con domicilio en Sol 110, de haber dispuesto del producto de unos billetes de la Lotería Nacional que le entregó para su venta en comisión.

ROBO DE PRENDAS

Manuel Leidelga Arocena, vecino de Reforma 562, denunció a la policía que de su domicilio le habían robado prendas por valor de 125 pesos, sin que tuviera sospechas en persona alguna.

MENOR ARROLLADO

El menor René Párraga Gerches, de siete años y vecino de Dragones 453, sufrió lesiones de carácter menos grave, al ser arrollado en Campanario y Lealtad por el auto 11,477, que guiaba Publio Llantes Castillo, residente en Jardín 61.

La Casa Life

LA MAXIMA COLCHONERIA DE LA REPUBLICA

Esto es lo que necesita Ud. para su cama un....

SUPER COLCHON DE MUELLES LIFE

GRAN VENTA ANIVERSARIO

DURANTE TODO EL MES DE OCTUBRE, "LA CASA LIFE" CELEBRARA SU "20 ANIVERSARIO" CON LA VENTA MAS SENSACIONAL QUE SE HAYA CELEBRADO HASTA LA FECHA, INVITANDO A TODO EL PUEBLO DE CUBA A VISITAR SUS TIENDAS Y ADQUIRIR LOS ARTICULOS "LIFE" PARA TODA UNA "VIDA".

NO ES UNA VENTA MAS, ¡ES UNICA

TTE. REY y HABANA — A-6724 — SAN RAFAEL y RAYO — M-7063

MARCA REGISTRADA

SUCURSAL EN SANTA CLARA LUIS ESTEVEZ-20 TL-2345

✝

E. P. D.

LA SEÑORA

CLARILDA ALVAREZ DE ZAYAS

HA FALLECIDO

Y dispuesto su entierro para las cuatro de la tarde de hoy, sábado, su esposo, por sí y a nombre de los demás familiares, ruega a las personas de su amistad se sirvan concurrir al sepelio, que partirá de la casa mortuoria, sita en la Calle M, número 156, altos, en el Vedado, favor que agradecerá eternamente.

La Habana, a 22 de octubre de 1938.

FERNANDO DE ZAYAS Y MUÑOZ.

✝

R. I. P.

ROGAD A DIOS POR EL ALMA DE LA SEÑORA

CLARA SAN PEDRO VIUDA DE ASPURU

Fallecida en el central "Toledo", Marianao, el día nueve de septiembre de 1938. Después de recibir los Santos Sacramentos y la Bendición Papal.

Debiendo celebrarse solemnes honras fúnebres por el eterno descanso de su alma en la Parroquia del Vedado, hoy, sábado 22, a las nueve de la mañana, sus hijos que suscriben, en su nombre, en el de sus nietos e hijos políticos y en el de los demás familiares, ruegan a las personas de su amistad encomienden su alma a Dios, y les acompañen en tan piadoso acto, por cuyo favor les quedarán muy agradecidos.

La Habana, octubre 22 de 1938.

CLARA ASPURU.

MANUEL ASPURU.

ARROLLADO DE GRAVEDAD

Lorenzo Peralta del Pino, de 17 años y con domicilio en Mazón 209, sufrió lesiones de carácter grave, al ser alcanzado cuando montado en una bicicleta transitaba por la calle de Basarrate, por el auto 19,026, manejado por Odnolson Serpa, con domicilio en Prado 252.

ARROLLADO POR UN OMNIBUS

Alfonso Seijo Inchaurrondo, vecino de Colón 5, sufrió lesiones de carácter menos grave porque transitando montado en una bicicleta, por Reina y San Nicolás, fué arrollado por el ómnibus 56,585, de la ruta 22, que conducía Eladio Calvo Fernández, vecino de Cerro 1,065.

LA 2ª de PECUSA

M.E.C.D. 2016

REAJUSTADOS EN SANIDAD EN UN 5X100 LOS SUELDOS MAYORES DE $50 Y EN UN 10X100 LOS DE MAS DE $100

El Juez ocupó los libros del almacén destruído en Monte

No es petróleo el líquido recogido en «La Sortija». Presentación del gerente

Continúa el Juez de Instrucción de la Segunda, trabajando activamente en el esclarecimiento del incendio que destruyó el miércoles por la noche los almacenes de quincalla y perfumería «La Sortija», de Monte número 15.

Ayer, el juez recibió del Gabinete de Identificación de la Policía Secreta, el informe referente al análisis llevado a cabo en el líquido impregnado en un alcohol y que había sido captado por los laboratorios de las manos y rostro del teniente de Bomberos señor Sardá, el que manifestó que al entrar en el edificio incendiado, le cayó encima y le parecía petróleo.

El informe firmado por el doctor Castellanos, dice que ese líquido no es petróleo.

Igualmente el Laboratorio de Química Legal, rindió ayer otro informe sobre el examen hecho por el doctor Basarrate sobre el líquido negro que la noche de la conflagración fué ocupado por la Policía y por el Juez, por estimarse fuera una sustancia inflamable.

El doctor Basarrate dice en su informe que ese líquido no contiene materias inflamables.

En horas de la tarde prestó declaración el coronel Lozano, Jefe de Bomberos, quien expuso que llegó al incendio próximamente a las 11 y cinco de la noche. Que ordenó que se hiciera funcionar los extinguidores y una pipa de Obras Públicas. Cuando el agua llegó a los hidrantes, ya el fuego había tomado proporciones alarmantes.

También declaró el tenedor de libros de «La Sortija», señor Eustasio López. Expuso que cuando ocurrió la conflagración se encontraba en el interior del mencionado establecimiento, estimando el hecho puramente casual. Según sus cálculos las pérdidas pasan de 135.000 pesos.

El juez instructor ordenó ayer que los arquitectos Ignacio de la Vega y Luis García Natte, se personaran en el edificio destruído, a fin de que informaran si constituye peligro alguno para los numerosos vecinos de los altos. Caso de que no haya peligro de derrumbe se ordenará la habitabilidad de las habitaciones de las casas de huéspedes o en su defecto, se extraigan los muebles.

También se libró mandamiento para que por el Administrador del National City Bank, informe al juzgado las operaciones que con dicha institución tenían los propietarios de «La Sortija».

En horas de la tarde, aproximadamente a las cinco, el Juez se constituyó en los almacenes incendiados acompañados d dos cerrajeros y el encargado de dicho establecimiento, señor Moris Rosenfe'd para proceder a violentar la caja fuerte y extraer los libros y documentos de valor que en la misma se encuentren guardados.

Esa operación terminó muy tarde, disponiéndose que en el día de hoy sea examinado detenidamente todo lo ocupado.

Carlos Skarbrevick se encuentra recluído en una clínica.

El señor Carlos Skarbrevick, uno de los propietarios de los almacenes de «La Sortija», remitió ayer tarde al doctor Herrera juez instructor de la causa por el incendio de dicho establecimiento, una comunicación en la cual le expone que se encuentra recluído en una clínica de esta capital, por hallarse enfermo.

Una vez en poder del juez la comunicación que le fué presentada por el doctor Luis Machado, abogado de los hermanos Skarbrevick, se dispuso que al paciente no se le molestara por la Policía, por entender el doctor Herrera, que el mismo era una persona incapaz de eludir la acción de la justicia.

Posiblemente el juzgado se trasladará a la clínica donde se encuentra internado el señor Carlos Skarbrevick, para tomarle declaración.

Hoy sábado, se cumplen las setenta y dos horas que la ley tiene para resolver la situación del hermano de Carlos, señor Conrado Skarbrevick y del encargado Moris Rosenfeld, presos en el vivac, a los cuales posiblemente dejará en libertad, sin fianza alguna, toda vez que se ha podido comprobar que los líquidos recogidos en el piso del establecimiento incendiado no eran materias inflamables.

LA LLUVIA EN LA REPUBLICA

Según el comunicado cotidiano que nos remite el Centro de Telégrafos de la Secretaría de Comunicaciones, durante las veinticuatro horas vencidas al mediodía de ayer, llovió en los siguientes lugares: Güines, San Nicolás, Ciudad Escolar, San F. de Paula, Varadero, Cárdenas, Santa Cruz del Sur, Manzanillo, Niquero, Bueycito, Yarey de Vázquez, Mir, Yara, Delicias, Bayamo, Sagua de Tánamo, Cobre, Guantánamo, Baracca, Imías, Jamaica, Cuneira, La Maya, Palma Soriano, Cristo, Mayarí, San Luis, Ermita, Cayo Mambí y Santiago de Cuba.

Cargará azúcar

El vapor noruego «Lisbeth», que llegó ayer a este puerto en lastre, procedente de New Orleans, tomará en la Habana 15.000 sacos de azúcar saliendo después para Matanzas donde completará ese cargamento.

Lunes 24:
San Rafael.

PRESTIGIE SUS REGALOS CON LA ETIQUETA DISTINGUIDA DE "EL ENCANTO"

El Encanto Habana

SE REDUCEN EN 19,408.75 PESOS LOS GASTOS DE PERSONAL DE OFICINAS DE LA SECRETARIA

Se rebajan categorías; se suprimen algunos cargos innecesarios y se llevan a cabo otras economías en los créditos de material, gastos diversos, subsistencias, etc. Texto íntegro del Decreto

A última hora de la tarde de ayer se facilitó a los periodistas encargados de la información de la Secretaría de Sanidad y Beneficencia, copia del Decreto que comprende el reajuste llevado a cabo en dicho Departamento de acuerdo con lo que dispone en ese sentido, el Decreto Presidencial 2070 del pasado 4 de octubre y publicado en la Gaceta Oficial el propio día.

En la labor de este reajuste el doctor Manuel Costales Latatú, personalmente, se ha venido ocupando hasta llegar al final, que transcribimos a continuación. Dice así el Decreto:

Por cuanto: Por Decreto Presidencial número 2070 de 4 de octubre de 1938, publicado en la Gaceta Oficial del propio día, al especificarse las limitaciociones que deben introducirse en los gastos oficiales autorizados para el Ejercicio Fiscal de 1938 a 1939, se consignó como deducción a la Relación «G» en que se encuentran incluídos los de la Secretaría de Sanidad y Beneficencia, la cantidad total, de $386,258.76 (trescientos ochenta y seis mil doscientos cincuenta y ocho pesos, setenta y seis centavos).

Por Cuanto: La Secretaría de Sanidad y Beneficencia, no obstante sus actuales muy escasos recursos, y ser la llamada a satisfacer las exigencias de la salud, higiene y beneficencia públicas a ella encomendadas, para equilibrar sus servicios con las consignaciones que en lo adelante disfrutará, tiene necesidad de establecer un descuento proporcional sobre los haberes de sus empleados y funcionarios en tanto no devenguen una cantidad inferior a cincuenta pesos mensuales, de modo que no queden afectados los de estos modestos empleados y humildes servidores; rebajar algunas categorías de plazas para adaptarlas en cuanto lo permitan las circunstancias del propio servicio público al tipo del presupuesto que rigió en 1935 a 1936; suprimir algunos cargos que por innecesarios unos y porque no quebrantan el servicio público otros, pueden hacerse; y, llevar a efecto economías en los créditos de material, gastos diversos, subsistencias, etc.

Por tanto: En uso de las facultades de que estoy investido por las Leyes vigentes, a propuesta del Secretario de Sanidad y Beneficencia, Resuelvo:

Artículo primero: Las economías y limitaciones del presupuesto de gastos de la Secretaría de Sanidad y Beneficencia, en lo que se refiere a personal, se llevarán a efecto realizándose un descuento de 10 por ciento sobre los haberes de los funcionarios y empleados de la misma, que disfruten un haber anual de $1,200.00 y superiores a éste; de un 10 por ciento de descuento sobre los gastos de representación asignados al señor Secretario y a los señores Directores de Sanidad y Beneficencia; de las rebajas de categorías necesarias y de las excedencias de aquellas plazas que por innecesarias o porque no perjudican al servicio se consignarán más adelante; así como de un cinco por ciento de descuento en los haberes de $600.00 e inferiores de $1,200.00.

Artículo segundo: Las economías y limitaciones a que se refiere el párrafo anterior, y las otras disminuciones de cantidades que por cualquier concepto se produzcan, quedará en la forma siguiente:

a) Con la economía en el Capítulo I. Artículo I, Personal de la Secretaría, de la suma de $19,408.75 (diecinueve mil cuatrocientos ocho pesos, setenta y cinco centavos), que corresponde al personal de éstas oficinas y a los Gastos de Representación del señor Secretario.

b) Con la economía realizada en el Capítulo I. Artículo II, de la cantidad de $3,299.57 (tres mil doscientos noventa y nueve pesos, cincuenta y siete centavos) que corresponde al material de la Secretaría, Gastos Varios.

c) Con la economía realizada en el Capítulo II, Artículo I, de la suma de $10,111.66 (diez mil ciento once pesos sesenta y seis centavos), que corresponde al personal de la Dirección de Sanidad y Gastos de Representación del señor Director de Sanidad.

d) Con la economía realizada en el Capítulo II, Artículo II, de $10,422.25 (diez mil cuatrocientos veintidós pesos, veinticinco centavos) que corresponde al personal del servicio sanitario de la Habana.

e) Con la economía realizada en el Capítulo II, Artículo III, de $29,202.96 veintinueve mil doscientos dos pesos, noventa y seis centavos), que corresponde al personal de las Jefaturas Locales de Sanidad.

f) Con la economía realizada en el Capítulo II, Artículo IV, de $3.253.05 (tres mil doscientos cincuenta y tres pesos, cinco centavos), que corresponde al personal del Servicio de Cuarentenas.

g) Con la economía realizada en el Capítulo III, Artículo I, de $500.00 (quinientos pesos), que corresponde al material de la Dirección de Sanidad, Servicio de Profilaxis Venérea.

h) Con la economía realizada en el Capítulo III, Artículo II, de $351.05 (trescientos cincuenta y un pesos, cincoco centavos), que corresponde al Epígrafe «Para Petróleo y Desinfectantes».

i) Con la economía realizada en el Capítulo III, Artículo III, de $3.626.49 (tres mil seiscientos veintiséis pesos, cuarenta y nueve centavos), que corresponde al Material, y Gastos diversos de algunas de las Jefaturas Locales de Sanidad en las seis provincias.

j) Con la economía realizada en el Capítulo III, Artículo IV, de $7,139.40 (siete mil ciento treinta y nueve pesos, cuarenta centavos), que corresponde a la subvención del Instituto Finlay.

Dirección de Beneficencia

a) Con la economía en el Capítulo V, Artículo I, de la cantidad de $15,761.34 (quince mil setecientos sesenta y un pesos treinta y cuatro centavos), que corresponden al personal de la Oficina de la Dirección de Beneficencia y de los Gastos de representación del señor Director de Beneficencia.

b) Con la economía del Capítulo V. Artículo III, de la cantidad de $8,227.26 (ocho mil doscientos veintisiete pesos, veintiséis centavos) correspondientes a los gastos de Emergencias.

c) Con la economía en el Capítulo VI. Artículo Unico de la cantidad de $10,179.28 (diez mil ciento setenta y nueve pesos veintiocho centavos) correspondientes al Personal de las Instituciones Benéficas Especiales.

d) Con la economía en el Capítulo VI, Artículo Unico, de la cantidad de $82,129.32 (ochenta y dos mil ciento veintinueve pesos treinta y dos centavos) correspondiente a las subsistencias de los enfermos en las Instituciones Benéficas especiales, para los que se consignaban $0.24 (per cápita) y a partir de la vigencia de éste Decreto, se les fija $0.20, excepto en el Hospital de Dementes que disfrutarán de $0.16.

e) Con la Economía en el Capítulo VI. Artículo Unico, de la cantidad de $45,559.46 (cuarenta y cinco mil quinientos cincuenta y nueve pesos cuarenta y seis centavos), correspondientes a Gastos Diversos de las Instituciones Benéficas Especiales.

f) Con la economía en el Capítulo VII, Artículo I, Auxilio a Hospitales, de la cantidad de $31,530.46 (treinta y un mil quinientos treinta pesos, cuarenta y seis centavos) correspondientes al personal del grupo de Hospitales y Asilos que integran este Capítulo.

g) Con la economía en el Capítulo VII, Artículo I, Auxilio a Hospitales de la cantidad de $42,260.76 (cuarenta y dos mil doscientos sesenta pesos, setenta y seis centavos) correspondiente a Subsistencia del grupo de Hospitales y Asilos que integran este Capítulo y que disponiendo de $0.24 «Per cápita» disfrutarán en lo sucesivo de $0.20.

h) Con la economía en el Capítulo VI Artículo I, Auxilio a Hospitales, de la cantidad de $12,237.20 (doce mil doscientos treinta y siete pesos veinte centavos), correspondiente a Gastos Diversos del grupo de Hospitales y Asilos que integran éste Capítulo, excepto el Hospital Ntra. Sra. de las Mercedes.

i) Con la economía que representa para el Estado, en el Capítulo VII Artículo I, se disminuya la cantidad con que tiene que contribuir en los Hospitales siguientes: en el Hospital «Ntra. Sra. de las Mercedes» $10,000.00 (diez mil pesos); En el Hospital de Güines $423.36 (cuatrocientos veintiséis y tres pesos treinta y seis centavos); en el Hospital «San Juan de Dios» de Santa Clara $405.00 (cuatrocientos cinco pesos); en el Hospital de Cienfuegos $260.00 (doscientos sesenta pesos); en el Hospital de Dementes «Saturnino Lora» $990.98 (novecientos noventa pesos noventa y ocho centavos; en el Hospital de Manzanillo $315.00 (trescientos quince pesos); sin que ésto implique que se varíe el montante de la Plantilla actual, toda vez que las recaudaciones por Fondos Propios, lo permiten.

j) Con la Economía en el Capítulo VIII, Artículo Unico, ascendente a $38,664.16 (treinta y ocho mil seiscientos sesenta y cuatro pesos, dieciséis centavos) que representan un diez por ciento de descuento sobre las subvenciones que integran éste capítulo, excepto la del Hospital de San Lázaro, por su notoria insuficientica y las inferiores a $2,000.00 (dos mil pesos) anuales.

Como consecuencia de los esfuerzos realizados, la alimentación de los enfermos para los hospitales e instituciones benéficas especiales, asilos, etc., se ha dejado un «per-cápita» de veinte centavos, es decir, dos centavos más de lo que cada institución tenía en el presupuesto de 1935-36. El Hospital de Dementes de Cuba (Mazorra) tendrá 16 centavos «per-cápita», no obstante tener como beneficio inmediato el cultivo de viandas, tener panadería propia y la adquisición del ganado en pie,, etc.

Preso un individuo acusado de saquear un establecimiento

Denunció un hombre que intentaron llevarse a una hija suya de cortos años

Ante el oficial de guardia en la Secreta fué presentado ayer Julio Hernández Martínez, de 17 años de edad, avecindado en Malecón, sin número, en San Juan y Martínez, el cual fué detenido por la Policía Nacional, por estar acusado de robar la suma de 50 pesos del establecimiento propiedad de Manuel García Vigil, avecindado en la citada población. Se le ocupó la suma de $8.53, así como diversas ropas que obtuvo con el dinero robado. Se dió cuenta al Juzgado de Instrucción de dicha localidad.

Denunciado un sargento de la Marina

Francisco González Solares, de Reina 260, altos, puso en conocimiento de la Policía Secreta que se encuentra separado de su amiga Esperanza Viñas García, con la cual tiene una hija de pocos años, nombrada Josefina, y que está al cuidado de la familia de Francisco Gras, habiéndose presentado en la casa de éste un sargento de la Marina de Guerra Constitucional, de apellido Zuroque, residente en Rastro 66, altos, amigo de Esperanza, el cual trató de llevarse a Josefina mediante amenazas, lo que no consiguió por la intervención de varias personas.

Ha llegado a la Habana, procedente de Francia, el doctor Perseverando L. Gómez Castellanos, hijo del funcionario de la Policía Secreta, Pablo L. Gómez Companioni. El señor Gómez Castellanos se encuentra cursando estudios de Medicina en París.

APRUEBA EL SECRETARIO DEL TRABAJO VARIOS SINDICATOS DE ORGANIZACIONES OBRERAS

23 empleados que se consideran desplazados de sus labores acuden en protesta al Dr. Portuondo Domenech. Inscripta la Delegación Doce de la Hermandad Ferroviaria. Las subastas

Una comisión de obreros y empleados denunció ayer ante el Director General del Trabajo el desplazamiento de trabajadores realizado el día 17 por la firma comercial de P. Fernández y Compañía, cuando le presentaron un contrato colectivo de trabajo.

También hicieron constar que los puestos desempeñados por ellos han sido cubiertos con elementos no agremiados y con menores de edad, los cuales trabajaban como mensajeros.

La Secretaría ha dispuesto una investigación. Asciende a 23 el número de los desplazados.

Aprobados distintos sindicatos

A propuesta del Director General del Trabajo el doctor Portuondo Domenech ha firmado distintas resoluciones, admitiendo las inscripciones de las agrupaciones obreras que han constituído sus sindicatos, entre las cuales se encuentran la Unión de Trabajadores de Farmacias, Droguerías y Similares; Sindicato de Patronos de Sillones de Limpieza de Calzado, Sindicato Provincial de Trabajadores de la Industria del Radio en General, Sindicato de Torcedores del Municipio de Guane, Sindicato de Obreros de la Industria del Calzado de Artemisa, Sindicato de Obreros Azucareros del Central «Parque Alto» de Santa Clara y Sindicato de la Industria Azucarera del Central «Santa Teresa» y su comarca.

Inscripta la Delegación 12 de la de la Hermandad Ferroviaria

Se ha dictado una resolución confirmando la inscripción de la Delegación 12 de la Hermandad Ferroviaria de Cuba, dado que sus integrantes han cumplido con todos los requisitos y disposiciones legales sobre sindicalización regidos por aquella provincia.

Denegada una inscripción obrera

La Secretaría del Trabajo, a propuesta del Director General, ha negado la inscripción de la organización obrera llamada «Gremio de Trabajadores de la Empresa Tomás Romero y Compañía», de Santiago de Cuba, pues muchos de sus integrantes pertenecen a distintas empresas debidamente inscriptas.

Estudian la adjudicación de las subastas

El Negociado de Material ha elevado al Secretario del Trabajo los expedientes e informes relacionados con las subastas celebradas para el actual ejercicio, entre las cuales se encuentra la adquisición de los uniformes de la Policía Especial, que allí presta servicios.

San Antonio de las Vegas necesita de más caudal de agua

Acto conmemorativo el día 25 en memoria del general Adolfo Castillo. Un homenaje

Visitaron al gobernador provincial, acompañados por el consejero provincial Generoso Riesgo, los señores J. Carrillo e Ismael Rodríguez, tesorero y secretario, respectivamente, de la Administración Municipal del Partido Nacionalista de dicho término, interesándose por el mejoramiento del Acueducto que suministra agua al barrio de Managua. Expusieron los visitantes que este servicio es sumamente deficiente y que a pesar de las gestiones practicadas no han obtenido su mejoramiento. El coronel Baizán y el doctor Valdés Astolfi ofrecieron estudiar las condicionales de la concesión y obtener que esos concesionarios rindan el servicio exigido por los consumidores.

Remisión de presupuesto

El alcalde de San Nicolás ha remitido al secretario de Gobernación el cuadro de presupuesto y relaciones de gastos modificados a virtud de la suspensión parcial del presupuesto.

De la Alcaldía de Bauta

El señor Jorge Godínez Ledón, alcalde municipal de Bauta, envía copia del acuerdo del Ayuntamiento, en el cual se pide que en la Asamblea Constituyente tengan representación directa los Municipios.

Acto patriótico

El día 25, aniversario del fallecimiento del general Adolfo del Castillo, tendrá efecto un acto conmemorativo en el monumento que se levanta en la Chorrera del Calvario. Concurrirán los veteranos de la Independencia, autoridades, prensa, pueblo, etc. El gobernador invita por este medio al pueblo de la provincia para que asista a dicho lugar a las diez de la mañana.

Del homenaje al doctor Odriozola

La reunión de jefes de Ejecutivos municipales del PUN que organiza el homenaje al doctor Odriozola, designa asesores a distintas personas para que con ella cooperen en el mismo. Ayer declaró a los periodistas el representante doctor Odriozola, que, como hombre modesto, no acepta ese homenaje más que como una oportunidad para demostrar la pujanza del Nacionalismo y estrechar más los vínculos entre sus dirigentes y afiliados.

Modelos KNOX 1938-39

TODAS LAS FORMAS Y CALIDADES DE MODA.

Como siempre, en esta temporada los sombreros de KNOX marcan la pauta de la moda. Sus modelos de vestir, campo y sport la representan fielmente. ★ La novedad 1938-39 está en la tendencia consistente en alas mayores y copas más bajas. KNOX interpreta esta tendencia admirablemente en modelos de una elegancia y distinción extraordinarias. Vienen en la más sobria y elegante gama de tonalidades, expresamente creadas para combinar propiamente con los colores de los trajes de invierno. ★ Los modelos ilustrados son semi-sport propios para ciudad (durante el día), campo y sport. ★ Sobresale en ellos el llamado acabado semirrústico y rústico, nota de gran valor este invierno como signo elegante.

7.00 9.00 12.00 22.00

PLANTA BAJA

El Encanto

MEDIAS de MALLA

Una novedad muy solicitada.

Las medias de malla vuelven a ser una novedad muy solicitada. EL ENCANTO acaba de recibir una preciosa colección en exquisitos tejidos. Colores: Radiance, Beige y Negro.

Otras novedades que le agradará ver: medids de gasa especiales para zapotos abiertos y sin puntera, medias con talón y puntera calados, medias lisas completamente sin refuerzo en la plantilla, medias con un pequeño refuerzo en la puntera y en el talón. Todos los colores de moda.

PLANTA BAJA.

El Encanto

Ultimas Novedades.

1 Exquisito modelo de ratiné de lana color vino 7.50

EL ENCANTO se complace en presentar una preciosa colección de sweaters, integrada por una selección de los más lindos modelos creados para la temporada que comienza. Estilos de insuperable elegancia juvenil. Colores exquisitos. Calidades magníficas. Y unos precios extraordinariamente módicos.

2 Finísimo modelo de lana de angora hecho a mano, en azul pastel 16.00

3 Sweater abierto en tejido a listas de tres colores combinados, predomina el prusia con rojo y blanco, carmelita y amarillo. Tallas francesas. 42 al 48 4.75

4 Sweater abierto con cuello cerrado y cinturón. Modelo muy práctico y elegante, en tallas para señoras gruesas. Verde, azul, negro y carmelita. Tallas: 42 al 50 4.50

5 Modelo de lana de angora color Nilo 12.00

6 Sweater abierto en forma de chaqueta con fondo negro, carmelita y prusia en tejidos formando cuadros con puntos de colores en precioso contraste. Tallas francesas: 42 al 54 6.00

TERCER PISO

El Encanto

M.E.C.D. 2016

OA. SECCION Z

TELEFONOS:
Dirección M-2856
Jefe de Redacción M-1287
Sección de Sports M-7912

DIARIO DE LA MARINA

TELEFONOS:
Quejas M-7911
A. Clasificados . . M-7915

OA. SECCION Z

AÑO CVI — ACOGIDO A LA FRANQUICIA POSTAL — LA HABANA, SABADO, 22 DE OCTUBRE DE 1938 — EL PERIODICO MAS ANTIGUO DE CUBA — PAGINA TRECE

LA ACTUALIDAD

UNA CARTA DE UN NIETO DE PI Y MARGALL

Hemos comentado en esta sección el panegírico en que Ramón Gonzáles Peña, Ministro de Justicia (¡cómo se resiste la pluma a esta calificación!) de la España roja pone por las nubes el saber jurídico, la honradez, la rectitud y la integridad de Mariano Gómez, Presidente del llamado Tribunal Supremo de Justicia de Barcelona al ser condenado por su Gobierno. Don Angel de la Guardia Pi, ex Fiscal de la Audiencia de Madrid y nieto de Don Francisco Pi y Margall, le ha dirigido, desde Londres, una carta que es una de las más terribles y formidables acusaciones que se han lanzado sobre un hombre público, y una de las más vivas y gráficas pinturas de los asesinatos cometidos por el Gobierno trashumante en nombre de la Ley.

Es tan excepcional el interés que esta carta encierra y está escrita con tan noble y robusta indignación, que hemos de reproducirla entera.

Dice así:

«He leído en la prensa las declaraciones que ha hecho usted a unos periodistas extranjeros acerca de la Administración de Justicia que dice usted presidir en la España bolchevique.

»Asegura usted que existe en ese desgraciado territorio una verdadera Justicia, de la que son órganos únicos los tribunales y sus jueces, designados, de acuerdo con la ley, de administrar y ejecutar los textos legales.

»Niega usted formalmente que se han cometido crímenes y violaciones de Derecho de ningún género durante la guerra civil, bajo el régimen en el que usted cree ejercer una de las más altas magistraturas.

»Acusa usted de mentirosos a los que han afirmado lo contrario.

»¿Se acuerda usted cuando a fin de julio de 1936, habiendo ya llegado a la suprema altura de la justicia, solicitaba usted cada mañana cuando el Procurador General D. Alberto de Paz Mateos, en vuestro lujoso despacho del Tribunal de Madrid, le comunicaba la cifra terrorífica de los asesinados por las hordas marxistas y anarquistas, en plena calle de la capital, la noche anterior?

»¿Ha olvidado usted ya los asesinatos del Juez de Instrucción de Colmenar Viejo, Alejandro Royo, de vuestro compañero del Tribunal Supremo Mariano Alvarez, del Presidente y del Fiscal de la Audiencia de Toledo; de las trágicas huídas al extranjero del Magistrado Bellon, de los fiscales Mena y Poyatos? ¿Quiere usted decirme ante qué tribunales fueron juzgadas todas estas personas y tantas otras que, como usted sabe bien, cayeron bajo el fuego de las hordas salvajes que eran las tropas en cuyas manos estaba el Poder y la autoridad?

»Es que también desempeñaba usted la presidencia de la Cheka establecida en el Círculo de Bellas Artes de Madrid, donde el siniestro García Atadell hacía diariamente la cosecha humana para sus ejecuciones nocturnas?

»Ignora usted que esta Cheka sangrienta y feroz no era sino uno de los miles de tribunales ilegales, clandestinos, donde, con el consentimiento tácito del gobierno republicano, se administraba «Justicia» a la manera rusa, sin jueces ni abogados, sin Ley ni Derecho, solamente para satisfacer el odio y la sed de sangre del populacho envenenado, estúpido y brutal, resolución sin precedentes en la Historia del crimen y de la crueldad?

»¿Se acuerda usted, señor Mariano Gómez de la espantosa matanza de agosto de 1936 en la Cárcel Modelo de Madrid de los presos políticos?

»Refresque usted su memoria. A la mañana siguiente de los asesinatos anarquistas, el primer tribunal llamado popular, caricatura de la Convención, funcionó en Madrid. Lo presidía usted.

»El Fiscal General de la República, Alberto de Paz, me obligó a mí a representar al Ministerio Público ante ese tribunal monstruoso, escarnio e injuria del Derecho de Gentes, de la Constitución y de la Humanidad. Los «jueces» eran representantes de los partidos extremistas. Los milicianos, fusil al brazo, llenaban la cárcel todavía humeante de los incendios y ensangrentada de la matanza.

»Recuerde usted que yo he salvado la vida del primer acusado, el Teniente Alfonso Font Tena, acusado de rebelión militar, el único que compareció ese día ante los verdugos del Frente Popular.

»Hice una requisitoria que era más bien una defensa para impedir que mataran a aquel desventurado. Mi conciencia se enorgullece de ello, lo aseguro. He expuesto mi vida, mi propia vida por salvar la del prójimo.

»No he vuelto a verlo a usted. No he vuelto a aquella prisión maldita donde, bajo vuestra presidencia personal, durante muchos meses, ha tenido usted a la muerte a centenares de caballeros militares cuyo único delito había sido amar y defender a su Patria.

»En el extranjero he leído en los grandes periódicos de Madrid la inicua actuación de vuestro tribunal de asesinos.

»Habéis matado a Salazar Alonso, ex Ministro republicano, sin motivo ni motivo. Después, en Valencia, en Barcelona... He seguido con mi imaginación toda la teoría de vuestros crímenes ocultos bajo la máscara repugnante de una apariencia de Justicia.

»Señor Mariano Gómez: es usted un embustero. ¿Cuál es el precio de vuestro cinismo? Si es el miedo a ser a su vez, asesinado, os compadezco.

»Si goza usted de libertad suficiente para escapar de vuestra infame situación, si es que ha vendido usted su toga al populacho para constituirse en el primer cómplice del asesinato, de la violación, del robo de la infamia exigidos por ese hombre, le envío en estas líneas mi profundo desprecio.

»Cállese usted. No engañe a nadie.

»Hay centenares de testigos que esperan la hora de la Verdadera Justicia, de la Unica Justicia para mandaros con sus testimonios.

»Hoy quizá no lo ignora usted—el Don Francisco Pi y Margall, Presidente de la antigua República Española en el año 1875. He visto con mis propios ojos todos los horrores que los bolcheviquis han cometido en mi Patria al principio de la Revolución; he temblado de indignación y de rabia impotente bajo la tiranía roja y desde que llegué a este país libre, trabajo, laboro con todo mi corazón en la humilde modestia de mi actividad que me ha sido asignada por el triunfo del Generalísimo Franco, en quien Dios ha colocado sus Altos Poderes para la liberación de España y de Europa entera, de los déspotas y los verdugos al servicio infamante del Kremlin.

»Firmado: **Angel de la Guardia y Pi,** Abogado Fiscal de la Audiencia de Madrid».

Si Mariano Gómez, la más alta representación de la Justicia entre los rojos, hubiera tenido un átomo de conciencia, de honor y de vergüenza, hubiera bastado esa carta para que hubiese roto la toga que tan monstruosamente ha ensangrentado y escarnecido y se hubiera escondido allí donde no lo hubiera visto nadie. Pero no ha ocurrido así. Sigue vilipendiando su cargo con mayor cinismo, engreído con la aludida condecoración que le otorgó el Gobierno de Negrín. Es que bajo el mando de éste no hay quien lo sustituya. No hay quien posea más eminentemente las cualidades que requiere la suprema administración de justicia roja.

Además, tiene a su lado, para orientarlo y alentarlo al manipulador de Bancos, Ramón González Peña.

León ICHASO

BARCOS CARGADOS CON MAQUINARIA COMPLETA PARA PRODUCIR CINCO O SEIS AVIONES DIARIOS, DESTINADA A LOS ROJOS, CAPTURADOS POR LA ESCUADRA

EL "FAMOSO" SERVICIO AEREO DE CORRESPONDENCIA DE LOS ROJOS INVIERTE CINCUENTA DIAS DE BARCELONA A TERUEL

Con su acostumbrada crueldad, los rojos envían a la muerte, en la zona del Ebro, a lo mejor de sus fuerzas

Ya me dirás—le escriben a un miliciano desde Barcelona—cómo estáis por ahí de alimentos, que aquí no se encuentra nada. Veinticinco guardias de asalto muertos durante un bombardeo

FRENTE DE TERUEL, octubre 21. (SE).—Por E. Fuembuena.—En los días de batalla por la serranía turolense, los rasgos de valor, los ejemplos de abnegación y heroismo, se han producido con tal prodigalidad, que necesitaríamos muchas cuartillas para ir recogiendo invidualmente cada uno de aquellos episodios, a los que la Historia dará su justo y merecido relieve.

Queremos destacar hoy la muerte gloriosa de un alférez zaragozano, que por las cumbres de la Muela de Sarrión paseó su bravura y su entusiasmo.

Los rojos apretaban fuerte. Por todas las hendiduras de aquella enmarañada sierra, las patrullas rojas querían infiltrarse. La lucha, en los primeros momentos fué difícil. Ellos eran muchos y atacaban con gran alarde de material. Pero había que resistir.

Y nuestras tropas resistieron lo indispensable para que comenzara la contra-ofensiva.

En aquella magnífica defensa, lograda a expensas del heroismo y sacrificio de nuestros combatientes, cayó el alférez modelo de patriotas y ejemplo de juventudes.

Al mando de sus soldados había luchado incansable durante toda la jornada, y cuando al atardecer, después de haber vencido al enemigo en las crestas marchaba sobre un nuevo reducto marxista, una bala se nos llevó para siempre a este alférez de España que tan bravamente, con unos pocos soldados, resistió la embestida de centenares de rojos hasta hacerles retroceder.

Sobre su cadáver un prestigioso general ha prendido la Medalla Militar, póstumo honor a quien supo morir gallardamente, después de setenta y dos horas de combate, sin dormir y casi sin comer, porque todos los minutos eran necesarios para contener a las tropas rojas. Hechos como éste, rasgos de tan elevado valor espiritual, se han repetido en todas las posiciones nacionales que sufrieron las primeras oleadas enemigas.

Nadie desmayó. Todos pusieron en el empeño el máximo esfuerzo, y por esto, porque cada soldado se convirtió en un héroe, los rojos no pasaron adelante en esta ofensiva ya destrozada con una nueva victoria nacional.

Barcelona-Valencia frente de Teruel

Como ya es sabido, desde que dimos nuestro corte por el Mediterráneo, el gobierno marxista organizó un servicio postal entre Barcelona y Valencia con submarinos soviéticos, que poco tiempo después se retiraron para ceder el servicio a un equipo de aviones que son los que en la actualidad vienen prestándolo, si bien con manifiesta irregularidad, porque entre la documentación recogida sobre el terreno de lucha, hemos encontrado cartas depositadas en Barcelona el día 2 de agosto y recibidas en el frente de Teruel el día 9 de septiembre. Es decir, que el circuito Barcelona-Valencia-Frente de Teruel, tarda la correpondencia cerca de cincuenta días.

En una de estas cartas dirigidas a un teniente rojo, por la «Cooperativa obrera de Pla de Besos, Avenida de Pí y Margall, 4, secretaría Polydor», leemos textualmente:

«También te digo, que digas cómo van por «hay» los alimentos, que por aquí no se encuentra nada que comer. Hacía unos cuantos días que no hacíamos otra cosa que comer patatas, pero ahora ya han terminado, porque ya en los campos casi no quedan, porque las pocas que hay las mandan para los frentes y hospitales».

En otra carta de la colectividad obrera de Mudanzas y Transportes de Barcelona, dirigida a un capitán rojo, hallamos el siguiente y expresivo párrafo:

«En cuanto al tabaco, dentro de la carta, no he encontrado ni un átomo, lo cual me hace suponer que alguien se habrá aprovechado de él, pues con la escasez de ahora, un cigarro vale otro tanto como un brillante. Si alguna otra vez pudieras mandarme algún cigarrillo, hazlo de otra manera y con más seguridades».

«Hoy no te hablo de asuntos internacionales, pues cada día estamos más convencidos de que las naciones democráticas, no quieren arriesgarse a ponerse francamente a nuestro favor. Peor para ellas, porque nuestra derrota será también la de ellas».

En otro párrafo de la misma carta:

«En cuanto a nosotros seguimos sin novedad, no obstante los reiterados bombardeos sobre Barcelona, pues aunque sólo van sobre objetivos militares y principalmente en el puerto ayer murieron veinticinco guardias de Asalto».

Seguramente, estos veinticinco guardias de Asalto rojos, eran las «angelicales» e «inocentes» víctimas, por las que tanto clamaron las radios rojas hace poco más de un mes.

El mando rojo no se resigna al fracaso

Una nueva prueba de las grandes esperanzas que los rojos habían puesto en la ofensiva por Manzanera, la tenemos en los contraataques de hoy.

El mando enemigo, después de tantos preparativos y tan aparatosa iniciación de la ofensiva, no podía resignarse al tremendo fracaso, en un supremo esfuerzo, recogiendo los restos de las unidades vencidas, ha lanzado varios ataques principalmente sobre algunas de las posiciones últimamente conquistadas.

En esta nueva intentona, desde luego de una intensidad mucho más débil que la primera, han vuelto a salir al campo de lucha los tanques rusos y algunos camiones blindados.

Como el terreno es muy ondulado, solo en una reducida zona pudieron actuar los tanques, pero allí donde se presentaron, nuestras tropas, con ímpetu arrollador, saltaron de sus posiciones cara a los tanques, inutilizándoles dos, que se quedaron tumbados frente a las líneas nacionales, y averiándoles otros tres, a los que se les vió replegarse con dificultades.

Estos nuevos intentos repetidos a lo largo de todo el día, han costado a los batallones marxistas cuantiosas pérdidas, ya que nuestras unidades, bien parapetadas, descargaban a placer sobre la infantería enemiga.

Nada ha logrado el Estado Mayor rojo con estos intentos. Ni tan solo la más ligera rectificación de sus líneas, que continúan donde nuestras tropas las dejaron.

Ha sido, pues, uno más, entre los muchos inhumanos sacrificios de hombres que con su crueldad acostumbrada llevan a cabo los dirigentes marxistas desde el comienzo de la guerra.

Es posible que después de la sangrienta experiencia, los mandos rojos no insistan en sus descabellados propósitos, pero si lo hacen en estos contraataques, se dejarán los ya menguados efectivos que les quedan en el Ejército de Levante.

ROBAN SEIS MIL PESOS EN JOYAS Y NO VEN UN MILLON A SU ALCANCE

NUEVA YORK, octubre 21. (Exclusivo).—El atraco más audaz que se ha visto en Nueva York, desde hace tiempo, fué el perpetrado hoy en la joyería del Hotel Waldorf Astoria, en el barrio más aristocrático de la ciudad.

Tres bandidos se llevaron seis mil dólares en joyas; pero olvidaron mirar dentro de la caja de caudales que estaba abierta: allí había alhajas valoradas en 1.000,000 de dólares.

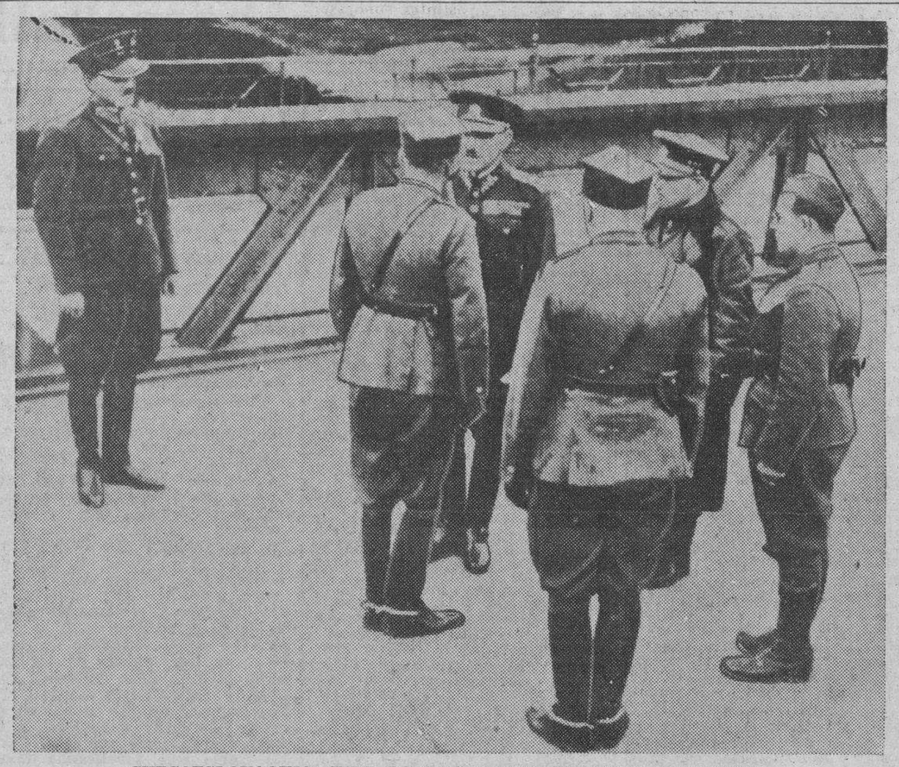

CHECOESLOVAQUIA CEDE LA REGION DE TES CHEN A POLONIA

Oficiales de los ejércitos de Polonia y de Checoeslovaquia se reúnen en Teschen, situada sobre lo que fué frontera checo-polaca, para terminar las formalidades del traspaso de la región a Polonia, después de la cesión del Sudeten a Alemania. Los dos oficiales polacos llevan el kepis cuadrado y van acompañados por un soldado.—(Foto Acme-Editors Press).

SE SUICIDO EN NEW YORK LA ARTISTA DOROTHY HALE TIRANDOSE DE GRAN ALTURA

NUEVA YORK, octubre 21. (AP). Dorothy Hale, atractiva actriz y dilettante de arte, se suicidó hoy, arrojándose a la calle desde el piso décimo-sexto del Hampshire House, situada frente al parque central.

El cadáver de la actriz fué hallado en la acera debajo de la ventaja de sus habitaciones.

Mrs. Hale, que tenía 33 años de edad, era viuda de Gardner Hale, artista de Chicago que fué muerto en 1931 cuando su automóvil se despeñó desde una altura de 500 pies en California.

Dr. ROSATI
DENTISTA
O-Reilly 67 — Tel. A-9422

Sesenta y cinco pesetas por un paquete de cigarros

BARCELONA, octubre 21. (SE).—Se ha presentado una denuncia contra un funcionario, inspector del Timbre, acusándole de vender tabaco, pidiendo 65 pesetas por el paquete de cien cigarrillos.

Se da el caso, además, de que los paquetes tenían de todo menos tabaco.

PALABRAS DE BURGOS

LA MEDIACION ES INADMISIBLE

El representante del Estado Español, señor Espinós, ha recibido de Burgos una comunicación interesantísima, en que se plantea en conjunto el problema de la mediación en España—que cierta prensa trata hoy por sobre todas las cosas—con concisión notable y claridad excepcional.

Se recogen en esa comunicación todas las razones en que se funda la réplica negativa que dan los nacionalistas a los rojos o no rojos, que en estos momentos, definitivos ya para el Gobierno de Cataluña, juzgan la mediación modo posible de poner fin a las hostilidades. Por la autoridad que tiene y el valor de lo que dice, la recogemos nosotros. Dice así:

MINISTERIO DEL INTERIOR
SERVICIO NACIONAL DE PRENSA
Burgos, 21 de Septiembre de 1938.—III A. T.

«En segundo término ahora, por la cuestión sudete, pero quizás, en primer lugar dentro de poco, se encuentra y encontrará el tema de la mediación en la guerra de España. La necesidad de acudir al caso no necesita ser razonada.

Creemos que los puntos en que ha de basarse una respuesta a la campaña son, en gran parte, los que se encuentran a continuación. Respecto a ellos y refiriéndonos concretamente a los números, enviaremos en días sucesivos algunas notas. Atendemos hoy, en razón de urgencia, a una breve exposición de conjunto.

1.—PROCEDENCIA. La mediación es tema de propaganda roja. Los rojos españoles no pueden pensar en ganar; su consigna es «resistir». En la espera sólo encuentran dos soluciones a su situación: la guerra europea o la mediación. La mediación como motivo, aparece en toda pausa militar, pretextando que la situación no se resuelve por las armas.

2.—HECHOS. El agrumento de la situación militar estacionaria encuentra su respuesta en la historia de la guerra, llena de éxitos militares nacionales a través de dos años de combates. Los mapas que marcan el progreso de las armas del Generalísimo son un buen argumento. Por otra parte, la actual batalla del Ebro significa, no pausa, sino la aniquilación del ejército de Cataluña.

3.—IMPOSIBILIDAD IDEOLOGICA. No cabe transacción entre el nacionalismo español y el internacionalismo rojo. La mediación es un absurdo.

4.—REALIDAD FUTURA. Una mediación lograda supondría sencillamente la guerra otra vez dentro de poco tiempo. La sangre derramada por los rojos es siembra de la que no cabe esperar otra cosecha.

5.—EL PASADO. La situación que quiere lograrse con la mediación, ya ha sido ensayada bajo la República con el resultado que todos conocemos. Todo intento de conciliación entre lo irreconciliable fracasó. Cuando en 1934 los católicos entraron por primera vez en un Gobierno republicano, después de unas elecciones presididas por las izquierdas, el marxismo español acudió a las armas dando lugar a la revolución de octubre.

6.—LA INICIATIVA DE TIPO GINEBRINO. Actualmente el español que encabeza la iniciativa de mediación es Salvador de Madariaga. Este hombre ha tomado tal actitud, entre otras razones, porque desconoce en absoluto a España. Ni se educó ni vivió en nuestro país. Su españolismo carece de toda raíz. Por unas u otras razones el testimonio de todos los partidarios de la «Tercera España» es recusable.

7.—TEXTOS. En varias ocasiones el Generalísimo Franco ha declarado de manera terminante su oposición a toda mediación. Lo mismo han hecho las autoridades nacionales. También cuantos españoles, residentes en el extranjero, conocen bien el sentido de la guerra.

8.—PROPOSITO DE LOS MEDIADORES. Para los rojos la mediación es un procedimiento de salvarse. Para muchos extranjeros la anulación de España. A lo cual España no accederá.

9.—ATENCION. Se aprovecha toda ocasión o rumor para esta campaña. Actualmente con motivo del rumor de una modificación del Gobierno en España o con la fantasía de una designación de sucesor por el Caudillo.

En cartas sucesivas volveremos sobre este tema a base de los puntos anteriormente consignados. Toda actividad respecto al caso será poca allá donde los rojos logren plantear el problema de la mediación».

Se ha sabido que el "José Luis Diez" había sido disfrazado como uno de los destroyers de la marina inglesa

A pesar de que aparecía con todas las características del destructor inglés «Impulsive», fué descubierto el engaño a tiempo. Sostenido por una grúa para que no se hunda

EL FERROL, octubre 21. (SE)—La prensa nacionalista publica algunos detalles hasta ahora desconocidos de la gran victoria obtenida por nuestra Marina de guerra contra el destructor enemigo «José Luis Diez», cuando éste intentaba atravesar el Estrecho para dirigirse a Cartagena.

El «José Luis Diez» se encontraba en El Havre, donde, dando una prueba más de que en el país vecino se les da toda clase de facilidades a los rojos, se había consentido que el destructor fuera camuflado con distintivo y cifras de la armada inglesa y con mandos y marineros franceses enrolados para la aventura; pero de nada ha servido tanta falsificación y tanta hipocresía.

El «José Luis Diez» fué descubierto por nuestras unidades de guerra que montan vigilancia en el mar y en seguida entnraron en acción los cañones del «Canarias», que en pocos minutos le pusieron fuera de combate y en vergonzosa huida, yendo a buscar refugio a unna plaza inglesa donde su disfraz de barco británico era una burla sangrienta.

Esperamos ahora ver como se castiga ese camouflage y si ese barco podrá volver a surcar los mares mientras dure la actual guerra civil.

Un barco menos de los rojos, cuya flota se encuentra inmovilizada en Cartagena; y un motivo de orgullo para los españoles, que pueden apuntarse una victoria más de su marina, que ha dado elocuentes pruebas de su valor y heroismo a lo largo de nuestros dos años de lucha.

Lo pintaron como a los destructores ingleses

GIBRALTAR, octubre 21. (SE).—El «José Luis Diez», había sido objeto en el Havre, antes de zarpar, de grandes reformas, con objeto de desfigurarlo y lograr que pasara desapercibido para los navíos nacionales.

Se ha podido comprobar que el destructor, pintado en gris similar al color de los buques de guerra ingleses, fué modificado también en plena travesía, pintándose sobre uno de los costados la cifra 11, que corresponde al destroyer inglés «Impulsive» de la serie «Intrepid».

Al encallar el destructor en la playa de Punta Europa su tripulación trató de borrar apresuradamente con cal aquella cifra y de recubrir la cal con pintura gris. Las huellas de esta operación han quedado completamente claras y se ha podido advertir sin dificultad que el «José Luis Diez» pretendía hacerse pasar por un buque de la Real Marina inglesa de guerra.

Lo que va de una felicitación a la realidad

Gibraltar.—El comandante del destructor «José Luis Diez» después de recibir un telegrama de felicitación de Negrín consiguió de las autoridades británicas, como una limosna, que le permitan sostener el barco con una grua para que no se hunda.

Si por la huída del «José Luis Diez» se felicita a su comandante, ¿qué dirían si el buque saliera algún día de Gibraltar?

Suponemos que el «José Luis Diez» tiene Gibraltar para una temporada.

Sublevación de descontentos en Cuenca

PARIS, octubre 21. (SE).—Recíbense noticias de Cuenca, dando cuenta de haber sido descubierta una sublevación en aquella ciudad.

El movimiento subversivo fué descubierto en el momento en que iba a ponerse en práctica.

Toda la ciudad ha sido tomada militarmente.

Centenares de policías patrullan por las calles, deteniendo a los complicados y sospechosos.

En los barrios extremos de la ciudad se han producido choques entre los agentes del gobierno y los descontentos.

En algunos puntos de las afueras aún persisten los focos rebeldes.

Entre el elemento civil de la población existe enorme inquietud por haber sido fusiladas centenares de personas.

Las ciudades rojas se llenaron de carteles anunciando el gran triunfo próximo de las "alas republicanas"

Con este nuevo triunfo de la flota nacionalista al llevar a uno de sus puertos esos barcos con la costosa maquinaria, echa por tierra la última esperanza concebida por los rojos

ZARAGOZA, octubre 21. (SE).—Fernando Ors, publica en «Heraldo de Aragón» de esta ciudad la siguiente crónica:

No es un secreto que nuestra aviación ha sido siempre superior en audacia, técnica y valor a la de los rojos, que se dolían siempre de la inferioridad en que sus pilotos, pagados muchas veces a peso de oro, se encontraban respecto a los nuestros. Contra la opinión de los que juzgaban la guerra por sus apariencias externas, los marxistas llegaron a poseer aparatos en número muy superior a los que nosotros disponíamos, y si nos impusimos siempre lo debemos al arrojo y la temeridad de aquellos bravísimos muchachos que aun a conciencia de las condiciones en que el enemigo se encontraba salieron a ofrecerles batalla, a provocarla, y en más de una ocasión, como la infantería, lucharon uno contra diez, y los vencieron. Todavía no hace muchos días que treinta y tantos aparatos nuestros aceptaron combate contra cerca de un centenar de los rojos a los que pusieron en fuga después de haberles derribado cerca de la cuarta parte, y este es uno de los grandes secretos de nuestros grandes éxitos en el aire y de que a fuerza de derroche de coraje y sacrificios por nuestros pilotos se haya logrado no solamente el temor a nuestras escuadrillas, sino que la aviación roja haya sido mermada considerablemente, pues la verdad es que para procurarse esa ventaja no se regatearon estipendios verdaderamente fabulosos.

Ultimamente el Gobierno marxista comprendió que para cubrir las bajas en el aire necesitaba un presupuesto que la España roja no estaba en condiciones de sostener, pero además esta dificultad surgía más apremiante con la negativa de los abastecedores a facilitar aparatos en la cantidad que al Gobierno revolucionario le era necesaria, porque todos los países preocupados por las contingencias nada favorables que se señalaban en Europa se preocupaban de ellos exclusivamente y no podían hacer concesiones que estimaban que los podían perjudicar en la potencia de su armamento si éste tenían que ponerlo a prueba. Temían también los marxistas que un conflicto internacional bloquease por completo sus vías de comunicación, que el contrabandeo cesase porque cada país necesitase sus barcos o porque el riesgo se pagara mejor que lo podían hacer ellos, y ante esa perspectiva, a la que precisamente se encaminaban todos sus manejos, pensaron que lo más adecuado y conveniente era establecer por cuenta propia una factoría de producción de aquel armamento, con lo que se aseguraba mensualmente, casi sin riesgo, la reposición de las bajas que tuviesen, y si la guerra europea constituía el hecho doloroso que ellos y Rusia perseguían, estaban a cubierto de aquellas necesidades que ningún país podría atender. Probablemente fué Rusia la que inspiró esos planes. Ella estaba muy lejos para atender en caso anormal los apremios de los comunistas españoles. Los franceses ya hemos visto lo preocupados que están por la inferioridad en que creen encontrarse en esa competencia con los Estados que pueden ser sus rivales. Checoeslovaquia y Méjico, provedores incondicionales de los rojos españoles, pueden hacerlo en las circunstancias actuales, pero era dudoso que en las especiales que se provocasen continuaran haciéndolo, particularmente la primera que era la que con acuerdo y aval de Rusia favorecía el negocio que al entrar ella en guerra se declaraba en quiebra. No había otra solución que la apuntada al principio, o sea montar una factoría en terreno español que independizara a los marxistas de todas las preocupaciones que pudieran sentir y que les ofreciese la seguridad de contar con una flota aérea que cada día fuese más potente.

Los técnicos rusos se encargaron de atender ese proyecto en toda la extraordinaria importancia que le concedían y tenía. Fué encargada la maquinaria con la recomendación de que a la mayor brevedad estuviese lista. Los marxistas españoles la querían instalar rápidamente anticipándose a todos los temores que calculaban para una fecha cercana. La capacidad del material debía atender a una producción media mensual de trescientos aparatos de caza y bombardeo. En las esferas populares de la zona roja estos proyectos no eran conocidos, pero en cambio se les aseguraba que las naciones que les favorecían estaban dispuestas a hacer un esfuerzo tan tenaz que pronto contaría el ejército revolucionario con material sobrante para neutralizar el castigo diario que los nuestros les infligían, sin que pudieran con ellos los antiaéreos que son insuficientes para contener la audacia de nuestros pilotos. En las calles de Valencia, en las de Barcelona, en las de Alicante, en las de Madrid fueron muchos días carteles de comentario y expectación los que sirvieron de propaganda que anunciaba que «los facciosos se verían pronto invadidos por las alas de la victoria que habían de cegar el brillo del sol que la anunciaba». Coincidían estas manifestaciones con el aviso de que la maquinaria encargada estaba ya dispuesta y en condiciones de ser embarcada. Es difícil que a ninguna potencia interesada en conocer los medios de que dispone el que supone qu puede ser advrsario le pasara inadvertido un encargo, que montaba muchos millones, de aquella naturaleza. Suponiendo el destino que a aquél iba a darse, estuvimos atentos a todas las incidencias de la entrega. Nuestra escuadra recibió las órdenes precisas para que se vigilase el traslado de aquel armamento. Es innecesario recalcar la importancia y trascendencia que para nosotros tenía que la maquinaria que había de servir para aumentar los medios destructivos de nuestro Ejército no llegase jamás a su destino. Si nuestros marinos jamás necesitaron estímulos para el cumplimiento de su deber, en esta ocasión era conveniente que supiesen lo que aquella presa representaba para la terminación de la guerra, y si ésta se prolongaba por las incidencias ajenas a nuestra intervención, lo que para nosotros significaba disponer de aquellos elementos. Los barcos que los trasladaban fueron acechados desde la salida del puerto de origen. Se sabía que barcos rojos estaban también preparados para dar escolta a aquéllos, pero con el fin de no llamar la atención se dispuso que la salida se hiciese sin ostentación de ninguna clase que fuese señal de alarma y que el convoy protector se organizase cuando los barcos de carga llevasen algún día de navegación. En todo caso algún submarino soviético les rendiría aquel servicio con la máxima discreción.

Todas las precauciones fueron burladas y cuando con más tranquilidad navegaban los transportes hacia puertos rojos conduciendo el esperado cargamento fueron sorprendidos por unidades de nuestra escuadra que les obligaron a cambiar el rumbo de su destino, imponiéndoles que el desembarco se hiciese en uno de los nuestros.

El esfuerzo más importante hecho por los rojos durante la guerra para estar atendidos se ha venido abajo, pues no hay que pensar en que aquel sacrificio pueda volver a intentarse, y aunque eso fuese posible, por anticipado les hemos ganado la mano.

Nuestros marinos merecen la justicia de este reconocimiento, porque es mucho lo que están haciendo con una modestia y abnegación doblemente ejemplares, porque por encima de todas sus justas satisfacciones —¡tantas de ellas pasan en silencio!— ponen como superior a todas la del interés de España.

Los datos que hemos podido recoger declaran que la factoría que se trasladaba a los rojos contaba con todos los adelantos necesarios para el desarrollo e intensificación de aquella moderna industria, suficiente para una producción mínima de cinco o seis aparatos diarios.

PANTALLAS A LA ORDEN
OLMO
AGUILA 133 M-8040

ALREDEDOR DE LA GUERRA

La Liga, al acecho...

Era lo que se preguntaba todo el mundo:

—Pero, hombre, esa Liga...? Qué es lo que hace a estas horas esa Liga, que no da cuenta de sí...?

Vamos, causaba extrañeza, porque la Liga en cuestión parece que todavía está bastante bien...

Ya cesó la extrañeza, sin embargo...

La Liga funciona aún: la Liga, efectivamente, todavía está en buen caso...

Y acaba de decirle a Mr. Roosevelt:

—Hombre, si V. nos arreglara eso...!

El silencio interesante.

Eso es lo de la guerra de España, que ahora le preocupa muchísimo a la Liga, que es una Liga toda corazón.

Antes, hasta hace muy poco, no tenía corazón, sin duda. Y veía que en España los hombres de la República, o los hombres del Frente Popular, cometían toda clase de desmanes, contra todos los derechos, y se callaba deliciosamente...

Es posible que entonces se dijera, con resignación dulcísima:

—Hay que esperar, a ver qué pasa aquí...!

Y ahora, que ve lo que pasa y que ve que los suyos se derrumban en acontecimientos catastróficos, se llena de emoción y pide auxilio.

El corazón que le creció de repente a la Liga famosísima de Defensa de los derechos del hombre de su casa...!

La colaboración de D. Eduardo

Y explícase el crecimiento, porque al corazón que tenía hasta ahora, en este momento histórico se le ha juntado el corazón de D. Eduardo Ortega y Gasset, que es cosa grande...

A D. Eduardo lo llamaban en España «Ortega el malo», no porque él fuera malo en realidad, sino por necesidad de distinguirlo de otros Ortegas mejores.

Es, pues, Ortega el malo el que ahora clama por la intervención de Roosevelt en la contienda española...

D. Eduardo es persona de indiscutible dinamismo. Eso lo demostró cumplidamente en ocasiones diversas, a partir del momento en que se encargó de la Dirección general de Prisiones, en servicio lealísimo a la Monarquía.

Las cosas que desde entonces hizo D. Eduardo...! Hizo muchas, le consta a todo el mundo... Hizo muchas en servicio lealísimo a la República, y ahora hace ésta, de arrojar su grito por encima de los mares a ver si alguien se prende del reclamo, y acuda a la Liga, y cae...

Es difícil, sin embargo, que D. Eduardo consiga en este momento que se le preste atención, aunque meta en la Liga la cabeza para dar a su grito resonancia...

Francia le prestó atención a D. Eduardo durante la gran guerra. Era él entonces árbitro de «El Imparcial». Y a cada paso le decía al Delegado de Prensa de París, D. Alejandro García Alvarez.

—Necesitamos esto y esto otro...

Y Francia le decía a D. Alejandro:

—Qué se va a hacer...! Concédaselo V...!

También España le prestó atención a D. Eduardo durante la Dictadura de Primo de Rivera, cuando él dejara de ser Director general de Prisiones monárquicas. Entonces se fué a Francia D. Eduardo, y publicó tales cosas de ofensa, de denigración, de calumnia ruidosa —involuntaria siempre, claro está— contra la pobre España que él quiere tantísimo, que el juicio general contaba así:

—Esto, realmente, es monstruoso...!

Exceso de amor, sin duda.

Pero éstos fueron los momentos únicos en que la actuación de D. Eduardo tuvo carácter internacional...

Un derecho que llama «natural» la declaración de Derechos del hombre.

Hoy, quizás no se le escuche... Hay que decir que su entusiasmo rojo le llevó a significarse en demasía en sus servicios a los hombres rojos, y éste no es hoy un buen antecedente para la misión que quiere realizar.

A él, le sucede lo mismo que a la Liga... Tampoco la Liga parece el órgano más autorizado, ni por su historia, ni por su importancia, ni por toda su actitud desde que se iniciaron en la República los sucesos españoles, para pedir ahora intervenciones que le arreglen el asunto...

Porque la Liga también es cosa roja, y cuando lanzaba suspiritos trágicos por los citados sucesos, los lanzaba en beneficio exclusivo de los rojos, y en perjuicio sistemático de los «rebeldes».

Y este grito de ahora, lanzado así, desde el corazón de la Liga de los Derechos del hombre, fundido con el corazón de D. Eduardo Ortega Gasset, para los rojos es malísima señal.

Como que ya estamos viendo que después de condenar con tanta ira la sublevación de los «rebeldes», tanto la Liga como D. Eduardo van a caer en la cuenta de que la misma Declaración de los Derechos del hombre la legitimaba, puesto que legitima como tal Derecho el de la «resistencia a la opresión»...

P. LUIS.

DR. MANUEL VILLAVERDE
De las Universidades de Madrid y de La Habana.
Médico de la Clínica del Profesor Gregorio Marañón, de Madrid.
Medicina General. Secreciones Internas. Consulta previo turno.
Teléfono F-3532.—Calle 17, número 11.—Vedado.

M.E.C.D. 2016

CARRASQUEL O TERAN PITCHEARAN HOY CONTRA EL CLUB SANTA CLARA

(Por Pedro GALIANA)

La pandilla del «Sudeten»—como les llama F. del Castillo a los players del club Cuba—marchó ayer en dirección a Santa Clara, donde inician hoy la temporada de baseball profesional frente al club de Lázaro Salazar, y, el manager Joseíto Rodríguez nos aseguró que los muchachos no tienen la menor idea de que «han de dar enorme batalla».

«El Santa Clara luce bien, desde luego»—nos dijo Joe. «Un team que posee jugadores como Salazar, Gibson, Brown, Bankhead, Cocaína García y Telelo Vargas tiene que ser difícil de conquistar pero, esto no quiere decir que tengan su triunfo asegurado. El baseball es una caja de sorpresas y siempre suelen registrarse cosas interesantes».

«Nuestro equipo podrá lucir más flojo que el Santa Clara en el papel»—admite Joe. «Pero, los matches se ganan y se pierden en el terreno, y ahí es donde tienen que derrotarnos.

«Todavía no sé quién ha de iniciar el match inaugural por nuestro club, pero, la selección recaerá entre Terán y Carrasquel, recién llegados de Caracas».

«Terán es un pitcher de puntería... Fué segundo de Cocaína García en Venezuela y le da fuertemente a la pelota, si me decido por él, entonces mi hermano Oscar jugará la segunda del club, y Javier Pérez se encargará de la tercera... Si empleo a Carrasquel, que tiene más velocidad que Raymond Brown, entonces Terán cuidará de la antesala, para sacarle provecho a su hitting y Javier jugará la intermedia donde siempre ha jugado buena pelota».

El lineup del Cuba para hoy sábado frente al Santa Clara es como sigue:

Vázquez, cf.
J. Pérez, 2b.
M. Veitia, rf.
Dandidge, ss.
Hayes, c.
Roque, lf.
Terán, 3b.
Blanco, 1b.
Carrasquel, p.

El club lo forman 16 hombres, con Joseíto Rodríguez de manager y el batallador Bartolo Portuondo de coach.

Cortés ayudará a Hayes en la receptoría. Manolo Fortes, que tiene excelente velocidad; el escolar Taylor, que debe arribar hoy mismo por la mañana; el zurdo Hill, estrella de los Newark Eagles, que está en la misma situación; y Terán, serán los pitchers. Es posible que también trabaje Salazar Cubillas.

Oscar Rodríguez, será el utility de los infielders y todavía queda un puesto por cubrir que Joe espera hacerlo en estos días.

Regino Otero, joven infielder, fué declarado agente libre después de la última práctica, y, Juanito Decal, pitcher, no será probado hasta dentro de una semana.

Mientras Joe preparaba ayer sus maletas para marchar con sus muchachos a Santa Clara, la ciudad de la raspadura hacía múltiples preparativos para la fiesta inicial de la campaña.

Según noticias que nos ha proporcionado Martínez Puebla, entusiasta press agent del club Santa Clara, la ciudad entera está interesada en el campeonato y parece que este año se lograrán buenas entradas en los terrenos de Armitas.

El Santa Clara tiene el mejor team, y el público villaclareño, seguro de que costará buen trabajo arrebatarle la victoria, irá siempre a las tribunas para gozar con las demostraciones de sus hombres.

El manager Lázaro Salazar espera iniciar la season con Raymond Brown, para asegurar así el primer game.

Su probable lineup incluye a

Bankhead, ss.
Castaños, rf.
Salazar, 1b.
Gibson, c.
S. Amaro, lf.
Santaella, 2b.
P. Rodríguez, 2b.
C. García, c.
Brown, p.

Si Santaella no llega a tiempo para jugar, entonces el Pollo defenderá la posición, Santo Amaro irá a tercera y Salazar pasará al outfield, dejando la primera en manos de Jessua Gibson, que a su vez cederá el catching a Sungo Pedroso.

PEDRO GALIANA

Desde el Bull Pen

NOTICIAS DE AQUI Y DE ALLA:

José Raúl Capablanca, ex campeón mundial de ajedrez, contrajo nupcias ayer con una princesa rusa, Olga Chagodalf, y así está ahora, lo más cerca posible de una «reina»... Al pelotari Ugalde le dicen ahora «Dizzy Dean» en el Hippodrome de New York, porque él mismo se ha presentado a la prensa como el mejor del mundo... Ugalde quiere celebrar un duelo con Pistón en la cancha del Hippodrome, y espera que Estanislao retorne pronto de Cuba... Pedro Montañez pelea esta noche en el Ridgewood Grove de New York, frente a Frankie Wallace, que ha sido su rival en dos ocasiones distintas... Jimmy Frain, matchmaker de Filadelfia, ha ofrecido $5,000 a Jimmy Braddock por una pelea en New Jersey... Se asegura que el famoso Pop Warner, coach de football, se retirará tan pronto como termine la presente temporada... Marse Joe McCarthy se pasa ahora los días haciendo speeches en banquetes... Y esta es una de las penalidades del triunfo... Peritos del baseball que han seguido muy de cerca el juego en los últimos 20 años, dicen que la única diferencia que existe entre la Liga Americana y la Nacional, la marcan los New York Yankees... Quitando ese team—dicen los expertos—«cualquier equipo de la Liga Nacional puede ganar y perder con los de la Americana»... Tony Galento ha vuelto al gimnasio Stillman y los que le han visto en acción dicen que está más fuerte que un vaso de cerveza negrita, tipo 50, de La Tropical... Los pelotaris cubanos están al frente en el concurso internacional que se efectúa en el Hippodrome... El team americano está en segundo lugar, seguido del dúo español y del mexicano... La pareja argentina está en el último lugar... Gerry Nungent, saldrá el día 29 para Palm Beach, en la Florida, a fin de arreglar el campo de entrenamiento de los Phillies... Con esto, los Phils prueban ser los primeros en «algo»... Doc Protho, nuevo manager del team, no promete nada, pero, no se oculta para afirmar que el team no quedará en últimolugar... Su expresión ha sido: «No he dejado un buen puesto en las menores para convertirme en una pelota de ping pong en las Mayores!»

A los que practican los deportes les interesa conocer la parte del nuevo Código de Defensa Social que puede acarrearles serias dificultades en el futuro... El artículo 449 del Código, dice:

A)—El que aprovechando la ocasión de tomar parte en un deporte autorizado causare de propósito y con infracción de las reglas aprobadas del juego, un daño a otro, será responsable del daño resultante e incurrirá en las sanciones que se señalan para cada caso en los artículos que anteceden...

LA PENA PUEDE SER: Desde un mes y un día a seis meses de arresto, o multa de 31 a 180 pesos.

B)—Si el daño no fuere causado de propósito, pero, proviniere de una infracción de las reglas del deporte cometida bajo la excitación y el entusiasmo del juego, el responsable será sancionado a título de CULPA, con aplicación de las reglas del artículo 72.

LA PENA SERA: De un día a seis años de prisión o multa de dos a 500 pesos.

C)—Si el evento dañoso resultare sin el propósito de causarlo, y sin que infrinja las reglas del deporte quien lo produjere, no incurrirá éste en responsabilidad criminal alguna.

D)—Si el evento dañoso se hubiere producido por haber consentido el árbitro, juez de campo, umpire o referee la infracción de las reglas del deporte, será éste juzgado como COMPLICE, en el caso del inciso A, y como co-autor en el caso del inciso B, teniendo las mismas sanciones.

Quiere decir todo esto, que según el nuevo Código aprobado, producto de la mente del doctor José Agustín Martínez, usted, atleta, y usted, oficial, pueden pasar las de Caín, si en un evento cualquiera surje una lesión inesperada y al perjudicado se le ocurre poner el grito en el cielo o un agente de la autoridad que esté presente en el show hace suya la jugada y lo presenta al juez como un delito cometido en espectáculo público, que va contra la integridad corporal del individuo.

Se acabaron, pues, los golpes bajos en boxeo, producidos por la excitación, porque pueden acarrear una pena de un día a seis años de prisión, según se haya levantado el juez esa mañana, y se acabaron también los dead balls en el baseball, y los «pushing» en el basket ball...

Seriamente, si en un evento cualquiera de basket un atleta a la defensiva trata de impedir un goal y comete un foul que el código del deporte considera como «foul descalificador», produciendo la caída contra los palcos del que lleva la pelota y esa caída provoca la rotura de un brazo o de la misma espina dorsal del perjudicado, ello puede considerarse un delito culposo que está perfectamente sancionado por el nuevo Código de Defensa Social. De modo que, abran los ojos, muchachos y... a jugar limpio se ha dicho!

Cuando los Cubs de Chicago adquirieron los servicios de Toni Lazzeri, se aseguró que el famoso infielder había sido firmado con la idea de que diese a los pitchers del club los tips más importantes sobre la debilidad de los bateadores de los Yankees... Ahora resulta que Lazzeri ha sido abandonado por Mr. Wrigley... Hagan ustedes, pues, su propio comentario!... Jimmy Wilson, según sus íntimos amigos, puede transformarse en manager de los San Luis Browns en 1939... Ethan Allen, ex outfielder del Cincinnati, acaba de editar un libro formidable que se titula: «El Baseball en las Grandes Ligas»... El hijo de Connie Mack reporta que la excursión de jugadores que lleva por San Francisco ha resultado un éxito considerable... Billy Terry está tan interesado en los servicios de Johnny Mize que es capaz de dar hasta 100 000 pesos por sus servicios... A mí no me crean, pero, un periódico de New York decía el domingo que... «Serullo es un atleta utilísimo!»...

La afición ha visto con entusiasmo la designación de dos queridos compañeros para la asesoría de los deportes hípicos, hecha por el Comandante Mariné... Ayer mismo hemos oído hablar de eso en distintas partes, y esto es un buen síntoma... Tanto Pepe Conte, como Sergio Varona, los dos escogidos, son hombres competentes que han dedicado buena parte de su carrera deportiva al deporte que los tiene hoy por asesores... Ambos han de ayudar a Mario Cadenas a mejorar la recría en Cuba, y tenemos la seguridad de que aconsejarán medidas de interés que han de levantar, como necesitamos, el turf entre nosotros... Pepe y Sergio han estado ligados a las cosas de Oriental Park en los últimos tiempos, conocen las necesidades de nuestros caballistas, y, francamente, encajan admirablemente en el role que el Comandante Mariné les ha señalado en la maquinaria deportiva que tiene bajo su control...

EL CAPITAN MANOLO LARRUBIA ESTA CONFIADO EN PODER QUITARLES A LOS YATISTAS EL INVICTO, EL MIERCOLES

Dos interesantes juegos señalados para el miércoles, y en el primer turno de la noche, Habana Yatch Club contra el trío del Polo Club. Una felicitación que nos hace Aurelio Ruibal

—Por «PETER»—

El próximo miércoles se celebrará la tercera jornada del Campeonato Nocturno de Polo, en opción a la Copa Cerveza Polar, que dona el doctor Nicolás Sierra. Y esa noche, veremos en el primer turno al team que se encuentra invicto, en el primer turno, jugando contra el trío del Polo Club que con un average de 500 se encuentra en el segundo lugar.

En el segundo turno veremos al Vedado Tennis Club y Regimiento 6. También los de Columbia se encuentran con un triunfo y una victoria, igual que los polistas del team de Larrubia, pero los azules del Vedado esperan que en esta ocasión les ha de sonreír la victoria, que será la primera del Campeonato, porque en las dos salidas ha sido derrotado. La ley de los averages está a favor de ellos.

Para que el lector se dé exacta cuenta de la importancia de los próximos encuentros vamos a publicar el estado del Campeonato:

	G.	P.	Gf.	Gc.
Habana Y. Club	2	0	11	5
Regimiento 6	1	1	10	9
Polo Club	1	1	7	8
Vedado T. Club	0	2	3	9
Totales	4	4	31	31

El capitán Larrubia confía en quitar el invicto a los yatistas, y con este fin ha sometido a los jugadores a una práctica severa. Bob Salmón y Eddie O-Connor, a quienes se ha confiado la responsabilidad de jugar con el número uno están practicando arduamente. Quieren estar en magníficas condiciones para el día 26.

Otro que espera distinguirse en el próximo programa, es Che Brown el jugador internacional que en su segunda salida demostró ser el AS de los jugadores locales. Brown se siente optimista y no se oculta para decir que el Polo Club no perderá un juego más. Pero ya veremos lo que piensan los yatistas respecto a este dicho.

Aurelio Collazo el capitán del H. Y. C., espera seguir por la senda que ha emprendido. Y lo más particular del caso es que así como piensa Collazo, piensan también Rodolfo Guzmán y el Mayor Pérez Ortega, quien el pasado miércoles monopolizó los goals del primer chukker contra los «Marqueses».

Chivo Silva, uno de los Ases del Vedado Tennis Club que no ha tenido tiempo de ponerse en condiciones, ha tomado el trabajo de preparación con gran entusiasmo. Y en compañía de **Coquito** Montalvo y Enrique Godoy esperan vencer el miércoles a los de Columbia.

El entusiasmo por los próximos juegos es mayor que el que se advirtió en la semana pasada. Y atendiendo a las peticiones que en ese sentido se le hicieron a la Dirección General de Deportes se han puesto a la venta ya los palcos bajos al precio de cinco pesos, con derecho a ocho entradas. En la Casa Tarín O-Reilly 83; Sánchez y Araoz, Amistad 76 y Hermanos Vassallo, en Obispo y Bernaza, podrán los interesados adquirir esas localidades.

Felicitación de Ruibal

Aurelio Ruibal es el referee de los juegos de Polo. Y de su actuación sólo se han oído felicitaciones. Los jugadores estiman que es la persona más capacitada para arbitrar dicho torneo, y la prueba está en que Ruibal tiene pensado hacer un viaje, y el capitán Manolo Larrubia está «llorándole», como aquél que dice, para que no se ausente.

En la reseña de los juegos del miércoles último, dedicamos un tip, a una broma que él usó con algunos amigos, y ese comentario originó la siguiente carta que nos envía y en la que nos felicita por nuestros reportajes. Felicitación que en verdad nos satisface por venir de él, que es una autoridad en el deporte que está de moda.

Dice así la carta de Ruibal:

«Habana, octubre 21 de 1938.

Sr. Peter Fernández, DIARIO DE LA MARINA, Habana.

Estimado Peter:

En tu crónica de ayer, referente al Polo, ví que en tus tips sobre el juego, llamabas la atención, sobre mi advertencia al público, de poderlo penalizar.

Quiero, particularmente decirte, que sólo fué una broma a algunos amigos, que me estaban gritando, desde la glorieta.

Te felicito al mismo tiempo, por lo acertados que son tus reportajes sobre el Polo, y espero que ellos contribuyan en mucho a aumentar fanáticos, para este deporte tan emocionante.

Queda tuyo sinceramente.

Aurelio Ruibal».

BILL BROWN Y SILVINO RUIZ ENTABLARAN UN DUELO DE PITCHERS

SPORTS DIARIO DE LA MARINA SPORTS

PAGINA CATORCE LA HABANA, SABADO, 22 DE OCTUBRE DE 1938 AÑO CVI

Habana y Almendares inauguran esta tarde la gran temporada de base ball

SE HABLA DE QUE EL HABANA TENDRA TAMBIEN A OMS

El Habana sigue reforzándose para darle buena batalla al equipo del club Santa Clara

(Por Pedro Galiana)

El club Habana ha perdido los servicios de Harold Dandridge, el infielder de las piernas como arco de barril, pero el manager Mike González sigue animado de los mejores deseos, y está dando todos los pasos necesarios para cubrir con eficiencia la vacante del espectacular Talúa.

Ya dijimos ayer que Martín Dihigo, el mejor jugador de Cuba, había sido firmado para jugar el left field de la novena Roja. Y que Joey Olivares, proclamado el mejor shortstop del campeonato veraniego de las Fuerzas Armadas, había sido agregado al squad para desempeñar la misma posición que se pensó sería cubierta por Dandridge. Pero, hoy podemos decir que Mike va aún más lejos, ideando la contrata del outfielder Alejandro Oms, que fué declarado agente libre por el Santa Clara.

Oms ha escrito a la Habana expresando su deseo de jugar en la novena Roja, y Mike parece dispuesto a darle el chance, siempre que ambos puedan ponerse de acuerdo.

Si Oms se incorpora al team, entonces el Habana tendrá una de las más consistentes baterías del campeonato, y, podrá batallar con el Sta. Clara,—parejo—por la conquista del pennant.

Dihigo puede hacer mucho por el club, si decide jugar buena pelota, y Oms es un bateador natural, de empuje extraordinario, que pudiera hacerse sentir durante la temporada.

He aquí el line up que combinarían los Rojos, si Oms firma el contrato que se le ofrecerá;

Cando López, cf
Olivares, ss
Oms, lf
Dihigo, rf
Torres, 1b
Radcliffe, 3b
S. Hernández, c
S. Valdés, 2b

El pitching staff sería siempre poderoso con Dihigo, Tiant, Radcliff, Tomás de la Cruz, Oscar Estrada y posiblemente un amateur de empuje como Natilla Jiménez, como figuras principales. Y el cuerpo de utilities estaría integrado por Belito Alvarez, como outfielder y Julio Rojo, como catcher y Pedro Arango o Sungo Carrera como infielders.

LOS LINE UPS DE ESTA TARDE

He aquí los probables lineups que utilizarán Luque y Mike González al iniciarse el campeonato de base ball en el gran Stadium Cerveza La Tropical:

HABANA
C. López, cf.
B. Alvarez, rf
G. Torres, 1b
M. Dihigo, lf
A. Radcliffe, 3b
S. Hernández, c
Joey Olivares, ss
S. Valdés, 2b
Billy Brown, p

ALMENDARES
P. Abreu, cf
C. Correa, 3b
Spearman, rf
Wells, ss
Silvio García, 1b
Linares, lf
H. Williams, 2b
J M. Fernández, c
Silvino Ruiz, p

DETALLES SALIENTES

—El choque comenzará a las tres en punto de la tarde.

—El Habana es favorito 4 a 5 para derrotar al Almendares en el primer game. Y favorito, 3 a 2 para ganar la serie.

—Mike González dirige al Habana y Dolf Luque al Almendares.

—Lalo Rodríguez es el coach del Habana. Isidro Fabré es el coach del Almendares.

Numeroso público ha de acudir al Stadium para presenciar el encuentro

—Por PEDRO GALIANA—

Una nueva temporada de baseball, posiblemente la más excitante que se recuerda en la historia del juego en Cuba, se pondrá en marcha hoy, en el Stadium Cerveza Tropical, cuando los clubs Habana y Almendares inicien su primera serie de tres games.

Esta campaña, que ha sido objeto de una preparación esmerada por parte de la Liga General, luce destinada a resultar más reñida que la de 1937-38, cuando el club Santa Clara barrió fácilmente con el premio, y se produjo la primera retirada del club Habana en la historia basebolera cubana, y, ha de presentar muchos atractivos que han de hacerla agradable al público.

En primer término, en ella reaparecerá Mike González, destacadísima figura de nuestro baseball. Y esto es algo. Mike fué separado del juego el año pasado, y el baseball sufrió las consecuencias cuando los buenos habanistas se retiraron de los stands, prefiriendo quedarse en sus casas durante el Invierno.

Este año, encargándose nuevamente de la dirección del Haana, todo el mundo volverá a la pelota y se intensificarán los viejos duelos de habanistas y almendaristas que tanto colorido dan al espectáculo.

También Joseíto Rodríguez

Otro que reaparece es Joseíto Rodríguez, que dirigía antes al club Marianao y que ahora se entenderá con el Cuba.

Joe está animado en los mejores deseos y nos ha afirmado ayer que, aun cuando muchos creen que su team es el más flojo del campeonato, los muchachos se proponen dar batalla hasta el final y no serán fácilmente conquistados.

«Mi team es joven, ligero, tiene bateadores seguros y utilizaremos con frecuencia el hit and run—arma moderna del baseball—para capturar nuestros triunfos. Después de todo, en Cuba no caminan los sluggers»—dice Joe.

La fiesta inicial en La Habana

Para inaugurar la temporada en La Habana se han hecho toda clase de preparativos y la verdad es que el Stadium de La Tropical lucirá como nunca al servir de escenario a los acontecimientos.

Las puertas del Stadium serán abiertas desde las doce y media del da, hora en que los jugadores invadirán el terreno para ejecutar sus prácticas de hitting.

A las dos y media, después que los dos teams haya practicado y los pitchers destinados a trabajar salgan a calentarse el brazo, comenzarán los actos señalados que tienen todos interés.

Guiados por las bandas de la Marina, del Ejército y de la Beneficencia, los players se trasladarán al center field, donde el coronel Fulgencio Batista, jefe de las Fuerzas Armadas, izará la bandera del team que resultó campeón en la justa del año pasado. Todos los players estarán en correcta formación en este acto, y, unidas al coronel Batista aparecerán las más altas figuras del Gobierno.

Después se lanzará la primera pelota, función que ejecutará el comandante Jaime Mariné, director general de los Deportes en Cuba, y seguidamente se iniciará el game, que, por envolver a las representaciones del Habana y del Almendares, promete resultar interesantísimo.

Los eternos rivales

Tanto el Habana, como el Almendares, han practicado en forma para el partido inicial y deben ofrecer una bonita batalla. Vistos en el papel, el Habana luce superior a los azules, pero, la novena de Luque tiene como característica el coraje, y un team de coraje, que sale a pelear y no concede terreno a su rival, es siempre digno de ser temido.

Nosotros esperamos sinceramente una lucha de interés entre los eternos rivales, y aunque nos alegraría infinito una victoria roja al alzarse las cortinas de la season, creemos que muchas cosas interesantes han de ocurrir antes de que este triunfo cristalice.

Billy Brown, zurdo de recursos considerables debe pitchear por el Habana, mientras el Almendares depende de Silvino Ruiz, un veterano que se ha destacado mucho en los juegos de exhibición ofrecidos hasta el presente.

CELEBRARA AHORA JUSTA DE BASEBALL LA FED. COLEGIAL

El campeonato comenzará el domingo 13 del próximo mes de noviembre en dos terrenos

La Federación Atlética Intercolegial de Cuba, convoca por este medio a todos los Colegios y Academias de la República, inscriptos en la misma, para el Campeonato de base ball de menores de 16 años del año 1938-1939, que celebrará de acuerdo con las siguientes

BASES:

1a.—Solamente las entidades asociadas a la Federación Atlética Intercolegial de Cuba, podrán tomar parte en este campeonato y aquellas entidades que deseen inscribirse, lo solicitarán por medio de una comunicación firmada por el Director del Colegio, solicitante y dirigida al Secretario de la Federación, al local del Colegio de La Salle, calle 13 entre B y C, Vedado.

2a.—Los atletas que formen los diferentes equipos que tomen parte en este Campeonato, han de ser inscriptos previamente, en esta Federación y estar en actitud de poder competir de acuerdo con los Estatutos, Reglamento y demás disposiciones vigentes de esta Federación.

Las solicitudes de inscripción de las entidades deberán ser acompañadas de los siguientes requisitos:

A). Lista de Atletas.

B). Recibo del pago de la cuota anual.

C) Planillas de todos los atletas que han de ser inscriptos.

Las planillas de inscripción de los atletas deberán ser acompañadas de los siguientes requisitos:

A) Certificación del Registro Civil.

B) Dos retratos tipo carnet.

C) La cantidad de $0.50.

5a.—Todos los requisitos exigidos en los bases 3a y 4a así como toda la documentación han de estar en esta Federación antes o el día 8 de Noviembre, recibiéndose hasta las 5 p. m. en cuya fecha y hora vence el plazo de inscripción; celebrándose ese mismo día a las 5.1|2 la junta para pltimar todos los detalles para el comienzo de dicho campeonato.

Los premios consistirán:

A) Copa de plata para el team que termine en primer lugar.

B) Copa de plata para el team que termine en segundo lugar, caso que participen 5 o más teams.

C) Medalla de oro para el jugador del team campeón que haya jugado el tiempo reglamentario.

D) Medalla de plata para el jugador del team que termine en segundo lugar, en caso que participen 5 o más teams.

7a.—Se jugará con la bola de 8.1|2 pulgadas.

8a.—Se comenzará el campeonato el domingo 13 de Noviembre.

Habana, 12 de Octubre de 1938.

Vto. Bno. (Fdo.) Enrique SUAREZ, Comisionado de Base ball. —(Fdo.) Gabino DELGADO Jr. Secretario.

AMATEURS ACES Por DAN

—El team femenino de MYC.
—El team de la Marina.
—El basket profesional.

Nos han dicho que el día que salga al terreno el team de basket del Miramar Yacht Club se romperán «todos los records conocidos»... Los que ven practicar diariamente a las chiquillas de Nardo Zapico afirman que el bunch es lo más precioso que se ha reunido desde la época del Círculo Dental... Y, aseguran que Margaret Chapman será la Melocotoncito Segunda... Bertha Finlay, actualmente Mrs. Perico Cardoso, fué la primera.. El team de basket de la Marina está practicando todos los días en el floor del Cubaneleco, comenzando a las nueve de la mañana... J. R. K. no sabe todavía cómo ha de combinar el five regular de los juniors, pero, se tiene entendido que Mike y Rollie Reyes Gavilán serán los forwads, con Prieto en el center y Chicho Echevarría y el Negro Sarria como guards... Carlos Noble está practicando también, para el senior...

Eduardo de las Casas está extraordinariamente embullado con la idea de organizar un team profesional de basket en La Habana, y menciona el número grande de jugadores que pudieran reunirse... Como quiera que los players a practicar son casi todos oficiales del juego, no luciría mal que los referees de Camejo formasen un team, y los de la Asociación Nacional de Oficiales, otro, para celebrar una serie de interés... El team de los referees de Camejo pudiera combinarse con: Casas, Morillas, Mike Díaz, Luis Moreno, Raúl Giraud, Tomás Killan, Enrique Bru y Pedro Cardoso... Y, los de la Asociación pudieran ser: Manolo Díaz, Bernardino Rodríguez, Héctor Muñoz, Julio Fernández, Miguelito Iribarren, Ramón Azcárate, Llagosteras y Cappy Campuzano... ¿Quién ganaría en una serie de tres games entre estos dos teams?

La Asociación Nacional de Oficiales, incidentalmente, está preparando una guía de basketball, con las reglas del juego y muchos detalles de interés... Paco Muñoz es quien la edita... Cappy Campuzano asegura que en el campeonato de basket de la Federación Atlética hay más de 15 muchachas que en menos de 3 años podrán actuar con éxito en nuestros mejores campeonatos... (Nosotros creemos lo mismo)... Por otra parte, Raúl Canosa tiene la viva impresión de que Aquilino Entrialgo será uno de los mejores atletas de la temporada... «Aquilino ha mejorado notablemente en el basketball y entiendo que se convertirá en uno de nuestros mejores atetas cuando tenga un par de años en los remos»—dice Canosa... Guabela Aixalá, incidentalmente, piensa ya en la temporada de remos, aunque oficialmente aparece como «retirado»... Se dice que Perkins retornará al club, y con Perkins, Cancio Bello, Avilés y los demás, volverá a surgir el VTC. como crew ganador...

Manolo Barrios, que unido a Luis Lewis mantiene un invicto en el campeonato de la Playa, dice que jugará el mejor hand ball de su vida cuando le corresponda enfrentarse con Juanito Olano... Este ultimo, dicho sea de paso, está dispuesto a «regalar tantos» a su viejo rival... Sergio Varona acaba de ser nombrado, conjuntamente con Pepe Conte, asesor auxiliar de deporte hípico... Y Longino Santos ha sido escogido para actuar como auxiliar en el deporte de levantamiento de peso... Felicidades!!!

El record de entradas del campeonato intercolegial de basket ball se romperá fácilmente cuando el team del colegio La Salle se enfrente con los muchachos de Belén... Incidentalmente, Belén tiene un uniforme todo amarillo que le da vida al five... La Dirección General de Deportes ha tenido que actuar enérgicamente en Cárdenas al enterarse que clubs de esa ciudad pensaban jugar basket, olvidando la jurisdicción de la Dirección. Para evitar cualquier incidente enojoso, la Dirección se ha puesto en comunicación con el Jefe de la Policía y el Alcalde de Cárdenas para que éstos no den autorización a ningún juego.

El día que los Caribes de la Universidad se enfrenten con los Marqueses del Vedado Tennis Club en el basket juvenil, se romperá fácilmente el record de entradas de la justa unionista... La Federación de basket ball no tiene la menor intención de aceptarle la renuncia a Ciso Camejo en la sesión del lunes... Todos los ánimos se han calmado ya, y no hay quien duda que Ciso, que ha hecho una brillante labor como chairman del basket, debe quedarse en su puesto... Sordo en el suyo, y todo el mundo contento..

Parece que los Cardenenses llevarán una excursión extraordinaria a Hershey a fin de alentar a sus players... Si el Hershey gana el domingo, asegurará el éxito final de la serie co-criolla... Los peloteros de la Playa no deben olvidar que el domingo se reanudan las actividades en el Campo Armada... Los muchachos se reunirán a las nueve de la mañana en la Estación Terminal...

© J. B. S. CO.

La marca «STETSON» unida al sello de distinción de «EL LAZO DE ORO», hacen de sus sombreros los más elegantes y favoritos del hombre de buen gusto.

El Lazo de Oro
mañana de gomez

Ha de ser muy interesante el Museo que prepara la Dirección de Deportes

Kid Chocolate ofreció los guantes con que capturó el campeonato de boxeo en los Estados Unidos. También está la pelota con que Gordon dió su home run en la serie mundial.

La creación del Museo Deportivo es otra de las obras de significación realizadas por el comandante Jaime Mariné, Director General de Deportes.

Atendiendo a una sugestión de nuestro compañero Jess Losada, el comandante Mariné ha dado ya instrucciones al señor Fernando Ríos, Administrador del Palacio de los Deportes (Nuevo Frontón) a fin de que sea dispuesto un local apropiado para el establecimiento del Museo Deportivo, donde en amplias vitrinas serán exhibidas al público, en interesante colección, todas cuantas reliquias sean donadas a tal objeto, o la dirección de Deportes pueda obtener.

La primera donación registrada ha sido la del señor Oscar Cartaya quien gentilmente hizo entrega al comandante Mariné, por mediación de Jesús Losada, de la pelota que bateó de home run José Gordon, en el tercer juego de la Serie Mundial reciente. Dicha pelota está autografiada por el propio Joe Gordon y por Herr Pennock.

De inmediato, Kid Chocolate, la máxima figura pugilística que Cuba ha tenido en todas las épocas, se ha apresurado a contribuir también a la dotación del Museo Deportivo con un regalo pleno de interés, el par de guantes con que ganó el Kid el campeonato junior ligero del mundo a Benny Bass.

Se esperan nuevas donaciones que pronto convertirán el Museo de los Palacios de los Deportes en una interesante exposición del prestigio cubano en los deportes mundiales y nacionales.

El comandante Mariné, director General de Deportes, ha dado traslado al doctor Jesús Portocarrero, presidente de la Liga de Base ball profesional, de un escrito que con fecha catorce del actual el doctor Othon de Caturla, sub director de inmigración, dirigió al primero, y que dice así:

«En relación con su atento escrito de fecha once de los corrientes en que solicita autorización de desembarco a favor de los señores Alex Radcliffe, Ted Radcliffe y esposa, Raymond Dandridge que vienen a jugar en el campeonato de base ball profesional, me es grato manifestarle que, en atención a la garantía por usted presentada y al informe favorable de esta sub dirección, el Director General ha tenido a bien acceder a lo solicitado. Al propio tiempo voy a usted se sirva comunicar la salida del territorio nacional de los mencionados jugadores, significándole el nombre del vapor y la fecha».

En relación con este último párrafo, el comandante Mariné se dirige al doctor Portocarrero, con objeto de que quede cumplido oportunamente ese requisito de inmigración.

Para ofrecer mayores facilidades a los fanáticos del Polo Nocturno, las localidades para este espectáculo podrán ser adquiridas también en Sánchez y Araoz, Vassallo-Barinaga, Casa Tarín, Cultural S. A. y otros conocidos establecimientos de esta capital que gustosamente han accedido a prestar esa colaboración a la Dirección General de Deportes.

El doctor Lincoln del Pino ha sido designado Médico veterinario de la Dirección General de Deportes, tendrá a su cargo el examen de todos los caballos que se usen en los deportes hípicos y encuentros. Ningún que no no pase por su examen profesional podrá participar en los espectáculos de esa índole. Es otra garantía que la Dirección de Deportes ofrece a los fanáticos.

TIENE NUMEROSAS ENTIDADES YA LA FED. DE AJEDREZ

Son muchas las instituciones que se aprestan a inscribirse en la Federación Cubana de Ajedrez. Antes de terminar el año en curso, la Federación Cubana de Ajedrez contará con doce clubs más en su seno, mucho de ellos de reciente creación.

Instituciones del prestigio del club de Ajedrez de la A.E.C., de Caibarién, «Dr. Miguel Cruz», de Artemisa, de Ajedrez de Matanzas, El Divino Protector, Avance Social Soledad, Liceo de Bejucal, Centro Asturiano de la Habana, Instituto número 1 de la Habana, Liceo Musical de Marianao, Liceo dee Sagua la Grande, Club de Ajedrez de la Habana y otros figuran ya en el seno de la Federación Cubana de Ajedrez. Como ellas, instituciones de Melena del Sur, Guane, Camaguaní, Cárdenas, Cienfuegos, Camagüey, Oriente, etc. se acogerán a las innumerables ventajas que ofrece la Federación Cubana de Ajedrez a sus asociados.

El próximo domingo, Francisco Planas ofrecerá una nueva exhibición en Pinar del Río.

El campeón municipal de la Habana será presentado por la Federación Cubana de Ajedrez en una gran prueba, frente al número de contendientes que se logre reunir.

Sorteos Benéficos

FIJO
61
CORRIDOS
6 - 31

SPORTFOLIO

PREGUNTAS:

—¿Cuál ha sido para usted el mejor peso completo que ha tenido el boxeo en todos los tiempos? Cuándo publicará el DIARIO el record final de batting y pitching de las Grandes Ligas? —(Manzanillo)

2.—Cuál es la dirección de Adolfo Luque? Quién es mejor inicialista en conjunto: Cuervo, del Regla o Quintero del ADC? A quién prefiere usted, a Nápoles o a Colón González? Habana.

3.—Qué jugadores cubanos pudieran militar con éxito en las Grandes Ligas? Cree usted que una selección cubana—incluyendo a players de color— podría jugar con éxito en la Liga Nacional? Quién es mejor Bill Lee o Vernon Gómez? (Calabazar de Saguas

4.—Qué Club ha sido mejor, los Atléticos de Filadelfia de 1929, o los New York Yankees de este año, Quién es mejor entre Foxx Gehrig y Greenberg (Bayamo.

RESPUESTAS:

1.—Jack Dempsey ha sido, a nuestro modo de ver el boxeo, el mejor peso completo que reconoce el ring. El DIARIO DE LA MARINA ha publica esos averages hasta que los reciba, oficialmente, de las Oficinas de la Liga Nacional y Americana. Y eso no sucede hasta Diciembre. Muchas veces se publican averages extra-oficiales y, después tienen que hacerse enmiendas

2.—Para escribirle a Luque, dirija sus cartas a «Finca El Pitcher» Arroyo Arenas, Habana. Cuervo Parece superar a Quintero, el joven inicialista del ADC. Colón González superó este año, ligeramente a Nápoles

3.—Martín Dihigo, Cocaína García, Lázaro Salazar, Roné Monteagudo y Rodolfo Fernández, son a juicio nuestro, los players cubanos que mejor chance tiene de «quedarse» en las Grandes Ligas—si todos fuesen blancos En cuanto a la selección cubana no creo que, en una temporada larga pueda superar al equipo de los Phillies, que son los últimos de la Liga Nacional. Preferimos a Bill Lee sobre Gómez.

4.—Los Atléticos de Filadelfia de 1929 con Cochrane, Grove, Earnshaw Ehmke, Walberg, Foxx, Bishop, Dykes, Boley, Simons, Haas y Smith formaron mejor conjunto que los Yankees de 1938. Los tres inicialistas que usted señala pueden colocarse este año en este orden: (1(Jimmy Foxx, Boston. (2) Hank Greenber, (3) Lou Gehrin.

Lea Mañana: SPORTFOLIO. A Cargo de PEDRO GALIANA, DIARIO DE LA MARINA.

M.E.C.D. 2016

JUEGA ESTA TARDE EL TEAM DE BASKET DE BELEN CON LOS ESCOLAPIOS

Los colegiales de la Federación Atlética Intercolegial de Cuba se trasladarán esta tarde al floor del Club Guanabacoa situado en la calle 17 entre M y N en el Vedado, brindándoles a los fanáticos otro gran cartel que será el penúltimo de su justa de mayores de 14 años.

La Salle y La Luz son los fives contendientes en el primer game señalado para las cinco de la tarde, donde los muchachos de Raúl Canosa exponen su último chance de seguir optando por el pennant. Los sallistas tienen aún la oportunidad de finalizar empatados en el primer lugar con los Maristas, siempre que ganen los dos juegos que les quedan y sus rivales pierdan el único que les queda por celebrar, y es por eso que se disponen a jugar su mejor basketball, para ver si logran el empate.

El quinteto de La Luz a pesar de que fué vencido decisivamente por el Belén el jueves, pueden hacerles pasar a los sallistas un buen susto, ya que cuentan con buenos jugadores como Muñiz, Olivera, Ponzoa, Aragón, Seigle y otros.

En el segundo turno el rápido quinteto del colegio de Belén se enfrentará con los Escolapios de Guanabacoa, siendo esta la segunda prueba fuerte a que serán sometidos los boys de Campuzano. El team de Belén tiene los mismos chances que los sallistas, y es por eso que Campuzano se dispone a soltar a sus muchachos para asegurar el juego. Los Escolapios juegan buen basket ball, posiblemente mejor que los demás fives, pero son muy chiquitos. Pero con todo, pueden tener un buen rally y dar al traste con las aspiraciones de sus rivales. Molinet, Fernández Grau, Heredia, Balsinde y Rojas, harán su mejor esfuerzo por darle al team su segunda victoria seguida.

El martes próximo dará fin la justa con el formidable cartel de La Salle vs. Belén y Maristas vs. La Luz. En este programa se decidirá definitivamente el campeonato, si ganan los Maristas su último juego. Si pierden habrá serie decisiva. La entrada a los juegos cuesta diez centavos para todos.

De hoy a mañana la Federación Atlética Intercolegial de Cuba lanzará la convocatoria para su campeonato de basket ball de menores de 16 años que dará comienzo dentro de la primera quincena del próximo mes de noviembre.

En una reunión celebrada en días pasados entre el doctor Narciso Camejo, Comisionado de Basket ball de la Federación y los señores Delegados de los colegios afiliados al organismo se acordó señalar como fecha de comienzo del campeonato el día 16 de noviembre (sábado), con un plazo improrrogable para las inscripciones hasta las cinco de la tarde del 8 del propio mes. Así mismo se acordó que la pelota no tuviera un tamaño mayor de 29 pulgadas ni menor de 28, y que el floor tuviese 42 pies de ancho por 74 de largo. Los quarters en esta categoría serán de ocho minutos de juego con dos de descanso y 10 minutos entre halfs.

En esta justa han de competir los equipos de los Maristas, Belén, La Salle, Escolapios de Guanabacoa, La Luz, Instituto número 3 de la Víbora con posibilidades que Baldor y José Miguel Gómez tomen parte también

SPORTS DIARIO DE LA MARINA SPORTS

AÑO CVI LA HABANA, SABADO, 22 DE OCTUBRE DE 1938 PAGINA QUINCE

DEBUTO CON BUEN PIE EL QUINTETO DEL MIRAMAR YACHT CLUB EN EL BASKET BALL JUVENIL, 46 POR 37

Los atletas entrenados por Nardo Zapico demostraron buena preparación, ganándole fácilmente, y sin susto al equipo del San Carlos. También perdió el Vedado

—Por PEDRO GALIANA—

Los que asistieron anoche al basket-ball juvenil recibieron dos sorpresas interesantes. Primero, descubrieron que el five del Vedado Tennis puede ser conquistado, cosa que se dudaba después de las dos primeras salidas del campeonato. Y después observaron que el Miramar Yacht Club tiene un conjunto que juega bien al basket ball, pasándose la pelota como ordenan las reglas del deporte.

La caída del Vedado fué realmente desesperada, pero, probó elocuentemente lo que nosotros no estuvimos equivocados cuando afirmamos desde estas mismas columnas que el Hershey tiene calibre para darle que hacer al mejor aspirante de la jornada. El team venció al Vedado, 43-41.

Los muchachos de Olmedo y Jaén tuvieron una noche afortunada tirando al aro y encestaron 19 goals desde todas partes del floor: cada vez que estuvieron a la ofensiva pasaron bien la pelota, y rompieron con frecuencia la defensa hermética del Vedado, que hasta anoche había sido buena para contener la oposición.

El Vedado, justo es consignarlo, no trabajó la pelota como otras veces. Y perdió muchas oportunidades de anotar, pero, cuando se observe que su rival de anoche le jugó un basket mucho más movido que el Atlético, comprenderá usted, como pudimos comprenderlo nosotros, por qué el team cayó ante el enemigo.

Para nosotros, Aquilino Entrialgo fué el mejor en los últimos instantes del match, cuando el Vedado hizo un esfuerzo desesperado viniendo de atrás, en un afán de empatar el game. Pero, la efectividad de los herrianos fué manifiesta en todo el choque, y cada goal que anotó el prolongado atleta azul, fué contestado con nuevas anotaciones de sus rivales.

Sara, Virado y Valdés fueron los líders del ataque por el Hershey, en tanto que Morales y Aenlle jugaban un buen juego defensivo.

SEGUNDO MACHT: En el choque estelar el Miramar superó abiertamente a la representación del San Carlos para ganar con score de 46 por 21.

El team que presentó Zapico jugó muy bien al basket ball y manipuló la pelota con soltura, perdiendo la cabeza en muy contadas ocasiones. Esto contrastó mucho con el juego desplegado por los carlistas, que estuvo caracterizado por los continuos dribles de los muchachos.

Para este cronista, Panchito Fráguiz fué el mejor hombre del Miramar. Estuvo bien a la defensiva, y pasó la pelota como hasta ahora no la había pasado ningún juvenil en el campeonato. Guasch jugó también admirablemente y encestó muchos goals bien trabajados. Labut y Antonio Rosseau correspondieron, no así Medio que, aunque encestó muchos goals, realizó numerosos dribles, poniendo en peligro la pelota.

Por el San Carlos nos pareció bien Alfonso que tiró bien al goal, y Pinela. Ismael Bello se mostró efectivo tirando al cesto, pero, se descuidó extraordinariamente a la defensiva.

Los scores:

Vedado

	Fig.	Fog.	Fc.
M. Bustillo, f.	3	1	1
J. Castellanos, f.	2	0	2
R. Maduro, g.	4	1	2
A. Entrialgo c.	1	3	0
J. Dávalos, g.	0	2	2
J. Viamontes, f.	3	2	0
O. Bustillo, g.	3	0	0
Totales	16	9	7

Hershey

	Fig.	Fog.	Fc.
M. J. Sara, f.	4	1	3
A. Tirado f.	3	2	4
O. Valdés, c.	1	0	4
M. Mañas, g.	0	1	1
M. Morales	3	0	3
J. Aenlle, f.	2	0	4
J. Soñanos, c.	1	0	1
C. Valdés, g.	5	1	4
R. Ruiz, f.	0	0	0
Totales	19	5	24

Resultado

Vedado	13	28	41
Hershey	11	32	43

San Carlos

	Fig.	Fog.	Fc.
A. Hoyos f.	0	0	3
J. Chinea, f.	0	2	1
C. Espinosa, c.	1	0	0
A. Amable, g.	0	0	4
J. Bello, g.	6	1	2
R. Alfonso, f.	4	2	1
R. del Valle, c.	1	1	0
J. González, g.	1	5	2
J. González, g.	0	0	2
M. del Valle, g.	0	0	0
Totales	13	11	15

Miramar

	Fig.	Fog.	Fc.
B. Guasch, f.	4	1	3
J. Medio, f.	5	2	2
M. Labut, c.	2	3	4
A. Rosseau, g.	4	0	4
F. Fráguiz, g.	1	0	1
J. Medina, g.	2	0	0
A. Rosseau, g.	4	0	0
R. Adam, f.	1	0	0
Totales	20	6	17

Resultado

San Carlos	13	24	37
Miramar	25	21	46

JAI ALAI

RESULTADO DE LA FUNCION DE ANOCHE

Primer partido

	Tantos
Morales y Salazar, blancos	16
Guruceaga y Arrondo, azules	25

Ganador: AZULES.

Primera quiniela

Ganador: ARGARATE.

Segundo partido

	Tantos
Arruti y Mendizábal, blancos	30
Astigarraga y Areitio, azules	26

Ganador: BLANCOS.

Tercer partido

	Tantos
Cabat men. y Celaya I, blancos	30
Goyen III e Ibarlucea, azules	17

Ganador: BLANCOS.

PROGRAMA PARA LA FUNCION DE ESTA NOCHE

PRIMER PARTIDO, a 25 tantos: Gutiérrez y Eugenio, blancos, contra Vallejo y La Paz, azules. A sacar ambos del cuadro 10.

PRIMERA QUINIELA, a 6 tantos: Azpiri, Uriona, Elizondo, Ituarte, Ecenarro y Arriola.

SEGUNDO PARTIDO, a 30 tantos: Ituarte y Ecenarro, blancos, contra Elizondo, Arriola y Uriona, azules. A sacar ambos del cuadro 10.

SEGUNDA QUINIELA, a 6 tantos: Goitia, Argárate, Salazar, Alvarez, Maguregui y Egozcue.

TERCER PARTIDO, a 30 tantos: Egozcue y Salazar, blancos, contra Argárate y Maguregui, azules. A sacar ambos del cuadro 10.

NAT FLEISHER, EL DIRECTOR DE LA REVISTA "THE RING", HA OFRECIDO CINCO MEDALLAS PARA LOS CAMPEONES

En la pelea estelar de esta noche de los «Guantes de Oro» han de enfrentarse Pedro Poey y Guillermo Morejón. «Pincho» ha combinado un excelente programa. Herrera y San Román

—Por «PETER»—

Esta noche y mañana domingo, se brindarán a los aficionados del boxeo, sendos programas del Campeonato de los Guantes de Oro, justa que ha batido todos los records de los éxitos, y que ya tiene también eco fuera de Cuba. Y antes de hablar de las peleas de esta noche, vamos a explicar el por qué de esto que escribimos en nuestro primer párrafo.

Nat Fleisher, Director de la revista norteamericana de boxeo «The Ring», ha prometido donar cinco medallas de oro a los finalistas del Campeonato de Boxeo Amateur. Además, promete venir a la Habana para hacer dichas entregas personalmente y escribir para su publicación, algunos artículos del evento.

Luis Felipe Gutiérrez, el Asesor del Boxeo Cubano, está estudiando el asunto y después se lo propondrá al comandante Mariné, Director General de Deportes, quien seguramente verá con agrado ese gesto del periodista yankee y atenderá la indicación que le haga «Pincho».

Ni que decir tenemos la preponderancia que tendrán los muchachos que resulten campeones, y la importancia que mundialmente tendrá el boxeo cubano en el mundo entero.

Dicha ya la noticia más importante que sobre boxeo tenemos sobre nuestra mesa de trabajo, vamos ahora a decir algo del programa de esta noche en el ring de la Arena Cerveza Cristal.

Al enfermarse Ramón Tiá, el chiquillo de la Escuela Técnica Industrial—noticia que adelantamos ayer—, Pincho hizo un ligero cambio en el programa que se había dispuesto. Domingo Goya, que era quien tenía que vérselas con Tiá, tendrá como oponente a Leonel Tapia. Pedro Herrera y José San Román, ocuparán el turno semi-final y en otro los otros encuentros señalados a la distancia de cinco rounds, veremos a Roberto Ferrer contra Oscar Rivero.

Otro match de la importancia, a tres rounds, será el de Silvio Martínez vs. Baby Coullimber.

Y sobre la pelea estelar tenemos que decir muchas cosas:

Pedro Poey y Guillermo Morejón están listos para escalar esta noche el cuadrilátero de la «Arena Cristal» y ofrecerles a los fanáticos una pelea de grata recordación.

Pedro Poey, sin duda, ha sido uno de los púgiles más destacados de la justa de aficionados. Tiene un historial que le hace lucir como una de las promesas del mañana. Ha vencido en sensacionales encuentros a Armandito Rodríguez y Francisco González y su encuentro celebrado en Cienfuegos con Canzoneri, aunque se vió superado por éste, fué lo suficiente bueno para que desde entonces se le augurara un brillante porvenir dentro del cuadrado de las emociones, como en efecto fué, ya que a partir de aquella noche, sus victorias se han contado por salidas...

El oponente que hoy tiene, seguramente le hará extenderse hasta el límite de sus facultades, pues nadie debe olvidar que Morejón es quizás el boxeador que ha tenido batallas más duras en el campeonato; vencedor de Silvio Martínez, el sobrino del ex Soldado Díaz, se batió con Lorenzo Safora hace dos semanas para ofrecer una demostración de coraje y exponer a la crítica sus condiciones de gran peleador. Aquél tercer round, en que pegando terribles izquierdazos paseó al finalista de los pesos moscas por todo el ring no puede ser olvidado tan fácilmente, como que los fanáticos quedaron de acuerdo en afirmar que si hubiera subido a pelear con Safora con un poco más de experiencia, otro habría sido el resultado del combate.

Safora pudo contrarrestar aquellos izquierdazos, sin embargo, se hace difícil que Pedro Poey, un punto menos en boxeo que Safora, pueda hacer lo mismo, si el zurdo logra pegarle a placer en alguno de los cinco rounds de que consta el bout.

La pelea de esta noche, por consiguiente, estando como están las fuerzas de ambos muchachos equilichas, el fanático debe cmfwyp jap p bradas. Después como todo indica un cambio de izquierdas por derechas, el fanático debe acudir a la arena en la seguridad de que la lógica en esta ocasión que no puede equivocarse, les va a brindar una de las mejores peleas del campeonato.

Un interesante cartel de boxeo hay combinado para la noche del domingo en la Arena Cristal, peleando en el encuentro estelar José Soto, el muchacho de las peleas sensacionales, con Mario Díaz, el vencedor de Sergio Bustamante y que en cada ocasión que ha subido al ring hizo rugir de entusiasmo a los fanáticos por su manera de pelear de campana a campana.

Es pues, otro programa de los «Guantes de Oro» que está llamado a llevar a la arena muchos centenares de fanáticos deseosos de presenciar encuentros espectaculares.

La pelea entre Joe Legón que estaba anunciada para celebrarse el sábado 29 en el «ring» de la Arena Cristal ha tenido que ser pospuesta al haberse lastimado una mano el retador de la corona.

Pincho Gutiérrez, el Asesor de Boxeo, dispuso que la fecha del cinco de noviembre sirva para presentar la gran pelea a los fanáticos, ya que para entonces René Sánchez se encontrará en condiciones de escalar el cuadrilátero.

---

con el cronómetro en la mano ha resultado un time keeper insustituible.

Los programas oficiales para esta temporada invernal ya han sido impresos y están llegando a manos de todos los amantes de este deporte, con tiempo suficiente para que no dejen de asistir a este magno evento deportivo y en el que existen veinticuatro trofeos para revólver y pistola y veinte para rifle.

Tópicos Futbolísticos

—Unas observaciones sobre el turno de los encuentros.
—El match oficial debiera jugarse en segundo término.
—Estanislao Ramonde debe estar alerta el domingo.

—Por «PETER»—

El Comité Directivo de la Federación de Futbol de la Habana al confeccionar el programa de juegos para mañana, domingo, en el Campo Cerveza Polar, puso en último término, es decir, en el turno de las cuatro, el match entre Juventud Asturiana y Nacional Foot Ball Club, en opción a la Serie de Promoción.

Es decir, que se hace un programa de juegos, y el único encuentro de importancia se pone a última hora. Lo han hecho al estilo del boxeo, en que se deja siempre para el final «la pelea estrella» o star-bout.

En esta ocasión, creemos que el match de los colistas de la Serie A y los campeones de la Serie B, se ha puesto en el último turno porque el anterior domingo se había jugado en el turno intermedio. Y durante toda la contienda, los turnos de los juegos se han venido rotando, es decir, que si Hispano y Juventud jugaban a las dos de la tarde en la Primera Vuelta, cuando se volvían a enfrentar, en la Segunda Vuelta, lo hacían en el turno de las cuatro, y así sucesivamente.

Y como la costumbre se hace ley, cuando los señores federativos se pusieron a confeccionar el programa de esta semana, dejaron para el último turno a Juventud y Nacional, sencillamente porque el domingo anterior habían jugado en el turno intermedio, o séase, en el primero de Serie A.

Pero a nosotros se nos ocurre pensar que el match oficial debió haberse señalado en el mismo turno que se jugó el pasado domingo. Porque lo cierto es que aun cuando se ha adelantado el horario de los juegos, señalándose el match inicial de los juveniles para la una de la tarde, nunca, por lo regular, se comienza a esa hora, y al no abrirse la fiesta a la hora indicada, el resto del programa será alterado y a lo mejor en el partido de más importancia nos quedamos sin luz, porque ahora los días son muy cortos y ya puede suponerse los apuros en que se pudiera ver el referee si el juego se presenta reñido, y en los últimos momentos no puede apreciar con claridad las jugadas por la oscuridad.

Hay otro detalle por el que suponemos que está mal colocado ese match en turno final. Si, por ejemplo, llueve, y el campo se pone fangoso, ya se puede suponer también cómo estará la cancha, después que cuarenta y seis hombres, con zapatos de tacos, estén corriendo en todas direcciones durante un par de horas. Se nos dirá que para todos es igual, lo cual es cierto, pero nos parece que un juego de la importancia de ese que han de jugar **astures** y **nacionales** debiera jugarse con la cancha en buenas condiciones.

Y si el agua es mucha, es decir, si llueve torrencialmente, no tendría nada de particular que sólo se pudieran jugar los dos matches que van como relleno, y en cambio, el oficial no se pudiera celebrar. Por todas estas razones entendemos que cuando se combina un programa como el del domingo, en que sólo hay un juego oficial, es decir, de importancia, no debiera dejarse para el turno final.

Ahora bien, no queremos que se vaya a pensar que pretendemos que se cambie el turno de los partidos, pues en estas cosas del futbol siempre hay quienes ven lo que no existe, y ya nos parece que más de uno estará pensando que al hacer nosotros estas observaciones, es porque así conviene a uno de los bandos que se han de enfrentar. Sencillamente lo que estamos tratando es de evitar complicaciones, porque en todos los líos del futbol, siempre la crónica balompédica tiene que actuar, y como es natural, los juicios que se emanan unas veces nos causan problemas y otras hasta enemistades. Y por lo que nos pudiera tocar en la «lechona», queremos evitar el peligro para no tener que lamentar después.

Quédese el partido en el lugar en que le han designado los solones del deporte. Pero queremos llamar la atención al señor Estanislao Ramonde, representante del Hispano, que será el Delegado Deportivo en el programa del domingo, para que esté al tanto del reloj y de las incidencias que pudieran surgir en el programa, a fin de que haya tiempo suficiente para jugar el match de Juventud y Nacional antes de que el sol se oculte.

Porque, lo repetimos, si el partido del domingo se presenta reñido, como el del domingo anterior, y no hay luz suficiente para poder apreciar las jugadas, se las va a ver muy negras el referee. Y, sinceramente lo decimos, no quisiéramos ver a Federico Guardia metido en ese berenjenal

MAÑANA COMENZARA LA TEMPORADA DE TIRO INVERNAL EN EL MIRAMAR YACHT CLUB, CELEBRANDOSE DOS COMPETENCIAS

A las nueve de la mañana habrá una justa de revólver, y a las once, otra de rifle. Gustavo Alfonso será quien tendrá a su cargo la organización de estos eventos. Muchos premios

En la tarde de ayer ha quedado terminada toda la preparación para la inauguración de la PRIMERA TEMPORADA INVERNAL DE TIRO, que se llevará a efecto en el Range del MIRAMAR YACHT CLUB existiendo un entusiasmo tal, que nos hace predecir un magnífico éxito.

La inauguración de esta temporada invernal está señalada para mañana domingo día 23, a las nueve de la mañana, constando este primer día de dos importantes eventos siendo el primero de ellos una tirada de treinta tiros a la distancia de veinte yardas sobre el blanco Standard American para esa distancia; se dispararán diez tiros sobre cada uno de los tres blancos que se usarán, concediéndose diez minutos por cada serie de diez disparos; el arma que se usará podrá ser revólver o pistola del calibre veintidós con un pull no menor de dos libras, siendo el premio para esta competencia, el trofeo donado por el presidente del Miramar Yacht Club doctor Eduardo Ciro Betancourt, entusiasta deportista y conocido tirador y a quien se debe muy especialmente el auge que ha tomado este deporte en el Miramar donde ya existen pinos nuevos que están preocupando seriamente a los actuales campeones.

La segunda competencia de este día inaugural consiste en una tirada con rifle calibre veintidós, disparándose cuatro series de diez tiros cada una, sobre cuatro blancos Standard American para la distancia de setenta y cinco pies, conocido ya de todos nuestros tiradores de rifle; se harán dos disparos sobre cada una de las cinco dianas de que consta cada blanco. Se conceden siete minutos y medio por cada serie de diez disparos. El pull no podrá ser menor de tres libras. Para este evento se adjudicará el trofeo donado por el vicepresidente del Miramar Yacht Club, doctor Ricardo Machín, también de brillante ejecutoria deportiva y que desde su futura posición como presidente del Miramar propulsará todos los deportes que allí se practican y que son tan necesarios e indispensables para nuestra juventud. Este evento por el trofeo doctor Machín comenzará a las once de la mañana.

Entre otros detalles daremos a conocer a los tiradores, que las competencias serán libres, aplicándose el Handicap Internacional que es el que hasta el presente se ha usado con la aprobación de todos los tiradores.

Para conocer el promedio de cada uno se han tomado en cuenta las últimas cinco tiradas cualquiera efectuada en cualquier tiempo, lo que determina el promedio más justo y equitativo, pudiendo competir desde el novato hasta el más experto, todos con un magnífico chance de ganar. Este promedio está siendo compilado por una comisión formada por los señores Fernando de Varona, Armando Iglesias y José Benito González, basándose en los datos obtenidos en la Sociedad de Cazadores del Cerro, Casino Deportivo de La Habana, Tiro Nacional, Club de Tiro de San Cristóbal y Miramar Yacht Club.

Las reglas que se usarán para las competencias de esta temporada invernal son las de la National Rifle Association of America.

El señor Gustavo Alfonso, asesor auxiliar de Tiro de la Dirección General Nacional de Deportes y director de Tiro del Miramar Yacht Club, no tomará parte en esta competencia inaugural porque tendrá a su cargo la dirección de la misma y en la que será auxiliado tan eficazmente como siempre lo ha hecho, por el señor Fernando de Varona, otro entusiasta deportista que

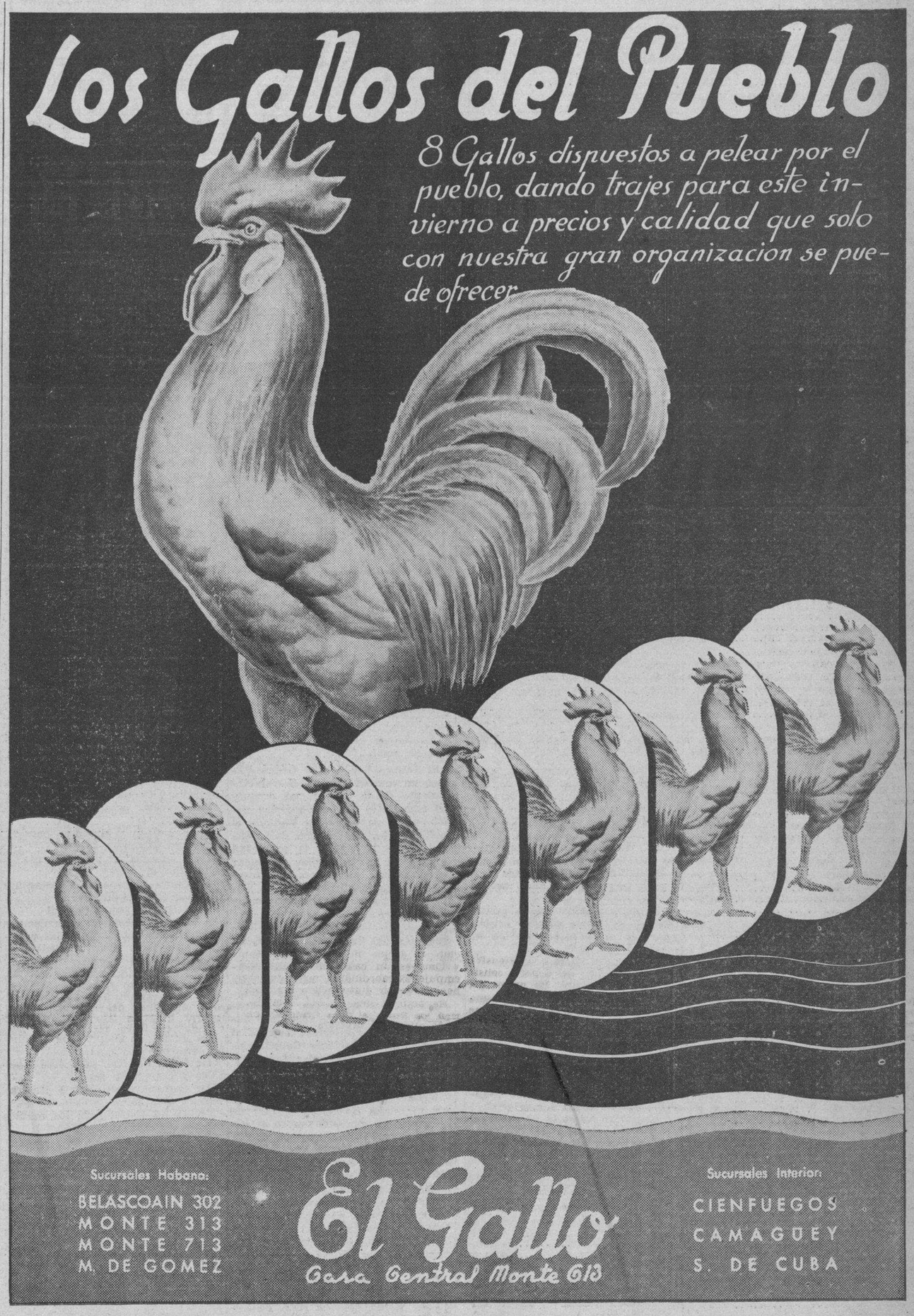

Areitio, perdiendo, hizo buen reprisse en el Frontón Viejo

Se inauguró en el Hippodrome de New York un campeonato de jai alai por parejas. Perdieron Astigarraga y Areitio ante Arruti y Mendizábal, en partido de vueltas. Gabriel no puede venir, tratan de traer a Arana

—Por ELADIO SECADES—

Después de pasarse más de un año sin apretarse la cinta de la cesta, es cosa muy difícil reaparecer jugando un partido como el que jugó anoche el chino Manila Areitio. Porque estas largas ausencias de la cancha disminuyen el nervio, separan la vista del ritmo del peloteo y acostumbran los músculos a la inacción. Y cuando el pelotari vuelve, parece que se le ha olvidado jugar a la pelota. Dos de los jugadores que fueron víctimas del cierre del frontón mexicano han sido excepciones de esa regla. Arriola desde el primer día se puso bien a la pelota; y el repriss de Areitio, en el segundo partido de anoche, no pudo ser más satisfactorio.

El Chino no pudo llegar al tanto treinta antes que sus contrarios, pero aguantó buena mecha, se mantuvo con buen aire a través de las tres decenas y el bote de la diablesa no tuvo para él, ni engaños ni misterios. Se colocó al rebote con la derecha como si llevase largo tiempo jugando en el Palacio de los Gritos; y en pleno pleito a canastazos sacó con el mimbre bolas que venían adheridas a la pintura de la lateral.

Nuestros aficionados respetan todas las tradiciones, aunque en muchas oportunidades el peso de ellas haya sido quebrado por la realidad vivida en la cancha. Y, como siempre el dinero salió botado contra el reprisante, por la razón ya poderosa de ser reprisante y porque en el papel lucía partido grande por Arruti y Mendizábal. A iguales era un sueño lo que osaban pedir los bajistas y al menor desnivel que diera altitud a los favoritos, la bolsa de valores acusaba logros descabellados.

La primera inferioridad numérica que padecieron Astigarraga y el chino en la mosaiquera, fué de cuatro tantos: 10 ellos por 14 Arruti y Mendizábal. Una pelota que abrió en el ángulo descendió al botar y por mucho que corrió y se estiró Mendizábal, ganó el suelo de la contracancha antes que hiciera por ella la cesta urgente de este zaguero. Siguió a esto un rebotazo de dos paredes de Areitio, marcado con el revés y sobre el cual Arruti dió aro, entrando de botecorrido con la derecha. Otro tanto negociado en idénticas condiciones fué razón del acercamiento y el empate a catorce surgió en el semáforo cuando Astigarraga rubricó el peloteo con un bonito remate al rincón, con Arruti cuidando las dos paredes y Mendizábal preso junto al cuadro 14.

El dinero se mantuvo por Arruti y Mendizábal y tornó a adquirir un tipo valiente cuando Astigarraga sacó corto y enseguida el mismo perdió un bote-pronto, de revés. Veinte por 16 (los favoritos encima) se dieron en el frontón los pocos logros que pedían los bajistas, pues ya aquello lucía completamente terminado. Astigarraga está seguro, cuida bien once cuadros, mientras Areitio, lejos padecer los efectos del largo tiempo que estuvo parado, se crece y busca la píldora con alegría. A esa presión de los de abajo auxilia la descomposición fulminante de Arruti, que pierde dos o tres pelotas seguidas y blancos y azules igualan a 21; y para que sea mayor la desdicha de la cátedra, los que venían del sótatno se adelantan dos puntos en el marcador de Destituto: 21 por 23. Igualan también a 23 y por primera vez en el curso accidentado del partido, se justifica la calidad de los favoritos, que ruedan los siete tantos que les separan de la meta, mientras Astigarraga y el Chino consiguen tres más inmovilizándose en 26.

En 16 se quedaron Morales y Salazar ante el ataque de Guruceaga y Arrondo, en el primer partido de la noche.

Son muchos los aficionados que me piden detalles de la temporada de Jai Alai, en el Hippodrome de New York. La empresa de aquel espectáculo lo ha puesto en marcha con un propósito concebido y estudiado cuando yo estaba en aquella ciudad. La idea fué sugerida por el conocidísimo periodista Damon Runyón; y consiste en la organización de un campeonato internacional por parejas de los diarios una mayor publicidad. El propósito era el de obtener dad.... Se han combinado parejas que representan a México, Cuba, Estados Unidos, Sur América, España, país vasco. La inauguración del torneo internacional llenó el Coliseo de la Sexta Avenida, poniéndose en el estelar el choque de Cuba, representada por los jugadores criollos Ugalde y Andrés y Estados Unidos, cuyos colores protegen el chamaco Freddy y el gran zaguero Guillermo. El partido parecía grande, desde luego, por Guillermo, que tiene en el asfalto del Hippodrome un juego loco, arrasador, incontenible. Pero se conoce que Ugalde mantiene su forma en frontones de esa medida y se advierte también que Andrés está dando resultado en la zaga, porque los cubanos igualaron a 19 y ganaron al cabo el partido, por un remate de Ugalde, que cruzándose, buscó la lateral en el momento en que Guillermo letiraba el golpe con el canasto

Gabriel ha hecho nuevo contrato con la gente del frontón de New York y por esa razón no ha podido aceptar las proposiciones que le fueron enviadas de la Habana.

En vista de que Gabriel no puede venir, el Jai Alai de Concordia ha reanudado las gestiones para traer a Arana, que se encuentra jugando en la cancha de Shanghai.

El delantero Onaindía (el manco) tan conocido y admirado en la Habana, está haciendo magníficos ensayos en la cancha del Jai Alai... Hay posibilidad de que Onaindía calce cesta y vuelva a pelotear para la afición criolla.

A juzgar por el entusiasmo que se advierte, una verdadera ola de aficionados va a invadir el Palacio de los Deportes con aspiraciones a tomar parte en el campeonato «cesta de oro».

NO ACEPTA LA UAA LA RENUNCIA QUE PRESENTO A. SORDO

Hace el Comité Ejecutivo una importante declaración en relación con este asunto

El Comité Ejecutivo, no obstante el carácter de irrevocable de la renuncia presentada por el señor José A. Sordo del cargo de presidente de este Comité, acuerda:

No aceptar la mencionada decisión, por cuanto, la labor realizada por el señor José A. Sordo, al frente de la Unión Atlética de Amateurs de Cuba durante casi dos años, obligan a este Comité a proclamar que sus servicios siguen siendo necesarísimos al Organismo y a los deportes en general, a la vez que se aprovecha la oportunidad para hacer constar:

PRIMERO: Que las funciones, competencia y juridiscción para resolver y conocer de los asuntos que a la Unión Atlética y a sus Federaciones corresponden, están enmarcados precisamente en sus Estatutos y Reglamento, sin que pueda ni deba originarse entre el organismo Central y sus ramas conflictos, y los que de plantearse, deberán ajustarse al procedimiento reglamentario.

SEGUNDO: Que la crítica sobre la actuación del Comité Ejecutivo está liberalmente amparada, pudiendo los clubs hacer uso de ella de una manera eficaz en Junta General de Asociados, ante la cual, en todo momento, este Comité está dispuesto a presentarse pero que no puede aceptarse en sesiones cuya misión es la de carácter deportivo exclusivamente

TERCERO: Que las Federaciones, mediante las cuales la Unión Atlética de Amateurs cumple su objeto social, tiene absoluta independencia para resolver los asuntos que les son en coresponder y para lo cual este Comité seguirá prestando todo su apoyo.

La Habana, octubre 21 de 1938.

El Comité Ejecutivo de la Unión Atlética de Amateurs de Cuba

M.E.C.D. 2016

LAS OFERTAS DE AZUCARES CRUDOS FUERON AYER LIMITADAS A LAS BASES DE 3.10 Y 3.15 CENTAVOS

BOLSA DE NUEVA YORK

COTIZACIONES AL CIERRE AYER

Amer Crys	12⅜
Am Radiator	18⅜
Adams Expr	12¼
Air Reducc	65½
Alaska Jun	9¾
Allied Chem	191½
Allis Chal	51¾
Amer Can	102¾
Am Car Fou	29½
Am F Pow	4¾
Amer Ice	—
Amer Inter	2⅛
Amer Loco	24¾
Am P Light	6½
Amer Smel	55½
Amer Sugar	28
A C Alcohol	13¾
Amer T and T	146¾
Am Tobac A	88
Am Tobac B	90
Am W Works	14
Am Woolen	6½
Anaconda C	40
Atchison	38⅜
Atlan Coast	25⅝
Atlan Ref	24
Ass D Goods	11¾
Auburn Auto	4¼
Aviat Cor	5½
Amer Metal	43¼
Armour and Co	6
—B	
Baldwin Lo	13⅛
Balt and Ohio	8½
Bendix Avi	24¼
Best and Co	53⅞
Beth Steel	64
Borden Co	16⅞
Briggs	35⅜
Brook Man	11¼
Butte Copp	4⅜
Byers A M	13¼
—C	
Can Pacif	6⅞
Curt W, «A»	25⅞
Curt W, com	6¾
Case T Mach	92⅞
Colum Gas	8¾
C de Pasco	53¾
Ches and Ohio	35¾
Chi R Islan	¾
Chrysler	82⅝
Coca Cola	132¾
Col Carbon	95
Comm and Sout	1⅞
Con Gas	31⅞
Cons Oil	9⅛
Cont Can	45
Cont Oil	30
Corn Prod	69½
Cont Motors	1½
Cuba Co	—
Cub Amer S	5¼
C Am Sug, p	77⅞
Cmm Solv	11
Chesapeake	45
Cruc Steel	38½
Cons R Cuba	3¼
Canada Dry	17⅜
—D	
Del Hudson	20½
Del and Lack	7¾
D Aircraft	58⅛
Drug Inc	6⅛
Dupont	146⅞
—E	
East KoKdak	183
El Auto Lit	33¾
El Pow Lig	12½
Elec Bond	13
Erie (R R)	2¾
—F	
Fox Film C	27
Frep Texas	27¾
Foster Wh	24⅞
Firestone	25
—G	
Gen Asphalt	22½
Gen Elec	45¼
Gen Foods	37½
Gen Motors	50⅞
Guantánamo S	1⅝
Gillet Saf	8⅞
Gimbel Bros	14⅞
Gold Dust	9⅛
Goodrich R	25⅝
Goodyear	32½
Gen Bronze	5
Graham Page	1¾
Gramby	8
Great North	23½
—H	
Homestake	61½
Houston Oil	8½
Hudson Mot	9½
—I	
Illi Cent	14¾
Interb R T	7⅛
Int Cement	62½
Int Nickel	56⅛
Inter Tel	10¼
I Tel F S	10⅝
Illin Glas	73½
—J	
Johns Mansv	105
—K	
Kroger Groc	19⅞
Kennecot	48⅜
—L	
Lambert Co	13¾
Lgg Myers	101½
Loew-s Inc	56
Loose Wiles	10¼
Lorillard	20⅜
Louisv Nas	49⅝
Ludlum Stl	19
Lehman Cor	27¾
Liquid Carb	18½
—M	
Macy (H R)	46⅞
Montgomeri	52½
Miss Pac c	—
Miss Pac, p	2
Morris (Phi)	138
Murray Corp	9⅝
—N	
N Y Central	20⅛
Nash-Kelvi	11⅛
Nat-l Bisc	27
Nat-l Dist	27⅜
Nat-l Dairy	14½
Nat-l P L	8¾
Nat-l Steel	70
North Amer	23
N A Aviat-n	13⅞
Nort Pacif	12¾
—O	
Ohio Oil	10⅜
Otis Elev	26¼
Otis Steel	11¼
—P	
Packard Mot	5⅛
Paramount	12¼
Pennsylvann	21⅝
Pat Mines	11⅞
P Petroleum	39½
Pulman Co	34¾
Pure Oil	11½
Puerto Rico	22½
—R	
Radio Corp	9⅞
Rep I Steel	19⅛
Reynolds	45¼
—S	
Schen Dis	19½
Safeway St	21½
Sears Roeb	77
Shell Uni	15⅜
Simmons Co	32½
Soc Vacuun	13⅞
St Paul, p	1⅛
So Pacific	19¾
South Ry	17¾
Stan Brands	7⅝
Stand Gas	4⅝
Stan N J	53⅜
Stan Oil C	30
Stewart War	11⅜
Studebaker	8⅞
—T	
Texas Co	43⅜
Texas Gulf	34¼
Tinken Roll	54¾
—U	
Union Carb	88¼
U Pacific	95½
Unior Oil	20⅛
United Cor	4
Uni Cor, pfd	36⅜
Unit Fruit	65
U S Rubber	52⅝
U Aircraft	33⅞
U S Steel	63½
U S Inb Alc	26⅝
U Gas Corp	—
—V	
Vanadium	23¾
—W	
Warner Bros	7¼
W Brothers	3
West Union	28
West Elec	118½
Woolworth	49⅞
—Y	
Yellow-Tr	21¼

MERCADO DE ALGODON

Cierre ayer en New York:

Diciembre	8.46
Enero	8.39
Mayo	8.37
Marzo	8.19
Julio	8.05
Octubre	7.80

MERCADO DE MANTECA

Cierre ayer en Chicago:

Diciembre	7.47
Mayo	8.10
Granel	7.15

VALORES

El único papel activo en el mercado local de valores, volvió a declinar ayer. Nos referimos al bono de la Deuda Exterior de la República, 1977, en el que se estuvo operando durante el día hasta un total de $35,000, al contado y a plazos. La venta en la pizarra de la Cotización a Término, celebrada a las tres y media en la Bolsa, consistente en $1,000 a 55 siete octavos, para entregar el día último, diríase constituye el precio final del bono mencionado en el mercado local.

En New York mejoró dicha emisión de 1977, pues el cierre fué a 54 compradores, o sea medio punto más que el día anterior. Y parece que los vendedores no se mostraron fáciles, porque no se hizo una sola operación a base de ese bono. Del viejo, u Obras Públicas 1945, tampoco se operó nada en aquel mercado. A juicio de algunos observadores, ha tocado a ambas emisiones, especialmente al bono nuevo, la mejoría experimentada en los valores que se cotizan en la Bolsa de New York.

Con la impresión favorable que constituye su característica, actuaron ayer los demás bonos de renta fija que se cotizan en nuestra Bolsa. Algo se operó en dos o tres de esas emisiones, especialmente en los de la Deuda Interior.

Las Obligaciones Oro del Tesoro no ofrecieron ningún cambio favorable durante el día.

En la lista de las acciones hubo dos o tres emisiones que fueron objeto de alguna demanda. Desde luego, que son emisiones de empresas y compañías que pagan dividendos. Las demás acciones no salieron de la realidad que el lector conoce.

Estuvieron quietos todos los valores que figuran en la pizarra de la Cotización Libre que se efectúa en la Bolsa local. Esta Cotización, como dijimos otro día de la semana que finaliza, se suspende desde hoy, los sábados, para sustituirla por la Cotización a Término, según acuerdo los directores de dicho centro de contrataciones.

CAMBIOS

Tipos de venta al cierre ayer en Bancos de esta capital:

New York, cable	1/10P.
New York, vista	1/10P.
Londres, cable	4.76¾
Londres, vista	4.76½
París, cable	2.67½
París, vista	2.67
Madrid, cable	Nominal
Madrid, vista	Nominal
Italia, cable	5.28¼
Italia, vista	5.27½
Bélgica, cable	16.95
Bélgica, vista	16.94
Alemania, cable	40.14
Alemania, vista	40.13
Toronto, cable	¾%D
Toronto, vista	13-16%D
Hong Kong, cable	29.90
Hong Kong, vista	29.85
Amsterdam, cable	54.50
Amsterdam, vista	54.45
Buenos Aires, cable	25.70
Buenos Aires, vista	25.65
Suiza, cable	22.75
Suiza, vista	22.75
Japón, cable	28.20
Japón, vista	28.15
Suecia, cable	25.25
Suecia, vista	25.23

Cotizaciones

COTIZACION DE LA LIBRA

La libra esterlina se cotizó ayer al cierre del mercado local a $4.76¾

COTIZACION DE LA PESETA

La peseta española se cotizó ayer, al cierre del mercado local, nominal.

COTIZACION DEL FRANCO

El franco francés se cotizó ayer en el mercado local, a razón de 37.41 por dólar.

Bonos de Cuba

Cierre ayer en New York:

Speyer, 5%	104⅛	—
Speyer 4½%	100⅜	—
Morgan, 5%	103½	—
Morgan, 5½%	103	103½
O. Públicas, 5½	65½	68
Cuba 4½% 1977	54	55
Cuba Railroad 5%	37¾	38½
Cuba Railroad 7½%	45⅜	46
Cuban Northen 5½	33⅞	34⅛
Manatí Sugar 7½	32¾	34
Int Tel and Tel 4½	100⅜	100½

LA TABACALERA COMPAÑIA DE SEGUROS S.A.
(ACCIDENTES DEL TRABAJO)
GARANTIA - PROTECCION - SERVICIO
Edificio Bacardí, 201-21 HABANA
Teléfono M-7388
Telégrafo «NICOSEGURO»

MANIFIESTO

DE LA

ASOCIACION NACIONAL PRO-RESTAURACION DEL CREDITO CUBANO

AL PUEBLO DE CUBA

La Asociación Nacional Pro-Restauración del Crédito Cubano, constituída por personas inspiradas en los más puros principios de la moral y del derecho, y plenamente convencida de que presta un extraordinario servicio a la República, se impuso la obligación de poner a tributo todas sus energías y sus actividades, para restablecer en toda su fuerza y vigor el respecto al derecho de propiedad, como único y fundamental estímulo de todo pueblo civilizado, para impulsar el progreso, fomentar las riquezas y desenvolver todas las fuentes de producción de la Nación.

Una línea de conducta austera y discreta, ha servido de norma a sus trabajos, y una irreprochable y prudente propaganda, ha sido el resultado de su esfuerzo, sin que jamás se hayan empleado medios y formas que pudieran merecer reproches ni censuras después de largo período de esa continuada y persistente labor.

El Crédito Hipotecario, base importantísima de la Economía Nacional, a virtud de la gravísima crisis que produjo la agitación de carácter político que afligió a este país, fué objeto de una injusta e inesperada agresión, al promulgarse una Ley de Moratoria Hipotecaria, que pudo encontrar disculpa si no hubiera sido extendida con una prórroga tan larga como improcedente y que tenía que causar irremisiblemente incalculables perjuicios.

Nadie puede poner en duda que la Ley de Moratoria de los Créditos Hipotecarios fué una ley de privilegios para los deudores y al mismo tiempo de negación de todo derecho para los acreedores, quienes se vieron impedidos de percibir sus rentas, y después suspendidos por disposición legislativa los procedimientos sumarios hipotecarios, y por razón de interés social, suprimido radical y arbitrariamente el ejercicio de la acción personal.

El Interés Social y el Orden Público no consiste sólo en el restablecimiento de la normalidad después del tumulto, y de las algaradas populares, ni puede quedar limitado al castigo de los malhechores que atentan contra la vida y la propiedad privada, si la legislación, en lugar de garantizar estos derechos, reconocidos como inalienables, es la primera que los menoscaba sancionando su despojo.

La Asociación Nacional Pro-Restauración del Crédito Cubano no ha dejado pasar ni una sola oportunidad de exteriorizar su misión defensora de los créditos afectados por las leyes de moratoria y los intereses legítimos lesionados por otras medidas y a pesar de saber que defiende legítimos intereses, nacidos al amparo de legislaciones Constitucionales, ha sabido guardar todo respeto y consideración, por los que persiguen la aprobación de leyes revalorizadoras de estos créditos y si, por prejuicios forjados alrededor de afirmaciones, que tuvieron su origen entre otras causas, en la forma misteriosa y oculta en que se venía elaborando la Ley de Revalorización, se vieron obligados como una medida de prudente previsión, a exteriorizar esas afirmaciones, para precaver un mal, que quizás también tuvo su origen en los precedentes de otras legislaciones anteriores, que también fueron objeto de idénticas afirmaciones.

Esperaba esta Asociación que se reconociera que, entre otros perjudicados, a virtud de esas leyes de excepción, estaban los acreedores hipotecarios y que al menos se tuvieran en consideración todos los daños y perjuicios sufridos, para no agravarlos tratando de reducir con tanta falta de equidad y de justicia, las cantidades, que en épocas en que no había aún crisis, fueron recibidas y probablemente invertidas por los actuales deudores.

El principal objeto de nuestro empeño es aún de mayor trascendencia, si se tiene en cuenta que no defendemos intereses personales; lo que defendemos son los derechos dimanados de la Constitución y de las Leyes, derechos que prohiben la intervención de los Poderes Públicos en las transacciones privadas, y que de no ser respetados, hacen que la desconfianza se apodere de las clases productoras, que no encontrando garantías en la inversión de sus capitales en esta República han tenido que ir a buscar amparo en naciones extranjeras, haciendo que se encarezca o desaparezca totalmente el dinero del mercado cubano, ocasionando gravísimos perjuicios a la Industria, a la Agricultura y al Comercio.

El crédito hipotecario es la fuente más fecunda de donde se surten todas las actividades nacionales, es un verdadero y prodigioso creador de riqueza, es el que hace el milagro de la movilización de la propiedad rústica y urbana, centuplicando el Capital Nacional y haciendo posible las iniciativas de las más costosas Empresas. Privar a una nación de su crédito hipotecario es reducirla a la impotencia, y poner el más insuperable obstáculo a la producción y condenando al país a seguir una precaria vida de miseria y de privaciones.

Ha querido esta Asociación aconsejar una gran prudencia en la confección de esta futura legislación, aguardaba con calma la iniciativa legislativa, en la que las distintas tendencias y las representaciones de los Partidos Políticos debían asumir con muy buen juicio, un criterio imparcial que tendría que apreciar las aspiraciones y los derechos de ambas partes, aspiraciones y derechos de acreedores y de deudores, para darle la solución que aconsejaran la equidad y la justicia.

Un deber imperioso nos ha obligado a dirigirnos al pueblo de Cuba para dar a conocer directamente nuestros trabajos, nuestras aspiraciones y nuestra irreprochable conducta, y sobre todo, para dar a conocer las gravísimas consecuencias que habrá de sufrir la República si el crédito en general es objeto de una nueva e impremeditada agresión, porque la desconfianza echaría raíces, y las constantes veleidades de preceptos retroactivos harán inestables e imposibles todas las transacciones en la República.

En todo país en que los dirigentes tengan interés en el desarrollo y progreso de sus industrias y fomento y desarrollo de su comercio, no puede desatenderse ni menospreciarse cuanto se relaciona con el crédito y muy especialmente con el crédito hipotecario, y si alguna institución no puede ni debe despertar sospecha de sus propósitos, es la Asociación Pro-Restauración del Crédito Cubano, porque su única finalidad, su único deseo y todos sus esfuerzos van encaminados a conseguir y fortalecer el bienestar de este país.

La aguda crisis que nos aflige, y por la que se ha visto el Estado obligado a reajustar sus presupuestos nacionales, ha sido originada muy principalmente por el desamparo en que se encuentran hoy las actividades económicas de la República, y ello exige prontas y efectivas rectificaciones, para evitar que los perjuicios se produzcan y después sea demasiado tarde para rectificar.

Habana, 23 de octubre de 1938.

GODOY-SAYÁN
SEGUROS Y FIANZAS
(INSURANCE AND BONDING)
TELEFONOS: M-9866 M-9867
AGUIAR 77
HABANA, CUBA

ACCIONES DE LOS BANCOS

Cierre ayer en New York:

Guarantey Trust Co	235
New York Truts C	86
Chase Nat Bank	33½
National City Bauk	26
Public Nat Bank	28
Manufacturers Trust	[illegible]
Irving Trust	10⅞
Corn Exchange Bank	50
Chemical B. Trust C	43¼
Bankers Trust	45¾
First National of N. Y.	1.705
Bank of Manhattan	16½
Central Hannover	87
First Nat Boston	40
First Boston Corp	21⅛
Royal B. of Canada	187
Continental Bank	13

TABACO

Calixto López y Compañía recibieron de manos del cosechero y escogedor Emilio Iglesias, de Pilotos, seiscientos sesenta y seis tercios de clases para cigarrería de la nueva cosecha de dicho centro productor.

Lobeto y Compañía han de volver al mercado de un día a otro, para seguir registrando de la grande cantidad de pesados, puntillas, broncos y colas que han comprado a la Cuba Tobacco Company.

Otros fabricantes de cigarrillos han de empezar sus registros en los próximos días, en almacenes de esta plaza, donde tienen comprometidas cantidades de varias clases para sus manufacturas.

Entradas por camiones

Durante el día de ayer se recibieron en la plaza, por camiones, las partidas de tercios y pacas que relacionamos a continuación:

De Herradura, para Constantino González y Compañía, 40.

De San Luis de Pinar del Río, para José Toraño y Compañía, 123.

Del mismo San Luis, para H. Duys and Company, 92.

De Consolación, para Constantino González y Compañía, 68.

De Zulueta, para Junco y Compañía, 141.

De San Juan y Martínez, para H. Duys and Company, 90.

De Camajuaní, para Puente y Compañía, 87.

De Santa Clara, para Constantino González y Compañía, 42.

Recibos por ferrocarril

A los patios de los ferrocarriles llegaron trenes que trajeron las partidas de tercios y pacas que iguen:

De San Juan y Martínez, para la Cuban Land and Leaf Tobacco, 193.

Del mismo San Juan, para Ruisánchez, Egusquiza y Compañía, 67.

De Consolación del Sur, para Mark A. Pollack e Hijo, 40.

De Puerta de Golpe, para Domingo Méndez e Hijos, 75.

De Pinar del Río, para José González y Compañía, 61.

De Cumanayagua, para I. Kaffenburgh's Son, 36.

De Santa Clara, para los mismos señores de Kaffenburgh, 99.

De Placetas, para Muñiz y Hermanos, 295.

Del mismo Placetas, para J. B. Díaz y Compañía, 106.

También de Placetas, para S. Ruppin Havana Tobacco Company, 184.

Los que trajo el «La Fe»

El vapor «La Fe» trajo de varios puertos de la provincia pinareña las partidas de tercios siguientes:

De Santa Lucía, para Luis Villar, 135, y para Urbano García, 16.

De Dimas, para Martín Dosal e Hijos, 11.

De La Fe, para M. Narciso, 17; para Calixto López y Compañía, 21, y para la Cuban Land and Leaf Tobacco Company, 154.

De Arroyos de Mantua, para Ramón Granda, 62; para Cano y Hermanos, 93; para Domingo Méndez e Hijos, 85; para Calixto López y Compañía, 110, y para Trinidad y Hermano, 143.

PROMEDIOS DEL CIERRE DE LA BOLSA DE NUEVA YORK

Por Dow Jones Co

	Abre	Max	Min	Cierre
30 indus	151.95	153.01	151.36	152.15
alza .63				
20 ferrvs	31.25	31.68	31.05	31.13
alza .14				
15 s. públ.	23.92	24.04	23.46	23.53
baja .31				
40 bonos				89.76
alza .17				

LOS CANJES DE CUOTAS DE AZUCAR EN LA BOLSA

Los canjes de certificados de identidad, de las cuotas azucareras, fueron cotizados ayer en la Bolsa de la Habana, de la manera siguiente:

Libre por Mundial	1.06	1.08
Libre por Retenido	0.09	0.11
Retenido por Mundial	0.97	0.99
Mundial por Local	0.05	0.06

BOLSA DE LA HABANA

COTIZACIONES AL CIERRE AYER

COTIZACION OFICIAL

Bonos y Obligaciones. República de uba:	Comp.	Vend
1904--1944. Speyer	103½	110
1905. Deuda Interior	93	100
1909-1949	102	106
1914-1944. Morgan	103¼	106
1923-1953. Morgan	104	105¼
O. P. 1930-1945	66	—
1937-1977	55⅝	56
Oblig, oro con 9 cup	24	—
Oblig. oro con 7 cup	20	23
Oblig oro con 4 cup	19	22¾
R. Cuba. 1930-1940 azúcar	99	104
Ayunt. Habana 1 hip	70	—
Ayunt. Habana 2 hip	70	—
Centro Asturiano	49	—
Cervecera	40	—
Cervecera oblig. no hip	12½	—
Gas	104	—
Aav. Elec. consolidados	25	—
Aav. Elec. Debentures oblig no hip.	½	⅞
Edf. Metropolitana S.A.	30	—
Nueva Fábrica Hielo	104½	—
Papelera Serie B	90	—
Teléfonos	90	—
Unidos	8	—
Oblig no hip. Inversiones y Fomento, S. A.	97¾	100
Acciones		
Cervecera	15	—
F. C. Conso. de Cuba P.	2¾	—
Cuba R R	6⅛	—
Fibras y Jarcia	20	—
Hv. El. Utilities C. P 6%	30½	34½
Hv. El. Utilities Co P 5%	6	—
H. E. Ry Co Pref	⅛	—
H. E. Ry Co, C	¼	—
Jarcia	50	80
Jarcia, C	4	10
Seguros La Mercantil	127	200
Metropolitan Auto	100	—
Naviera, P	11	20
Naviera C	1⅜	2
Nueva Fábrica Hielo	128	—
N. Fábrica Hielo (benefs.	33	—
Pesca, P	6½	—
Teléfono P	29	35
Teléfono C	15	100
Unidos	1½	3
Unión Oil	1	—
1ra Papelera Cubana	5	—
Cédula Primera Papelera Cubana 8% (En Circulación $500.000)	5¼	—
Cía Muelles de Regla	100	200

COTIZACION A TERMINO

Entregas: los días 15 y último de mes
Hora 3:30 p. m.

Bons y obligaciones República de Cuba.	Comp.	Vend
Speyer 5%	103½	—
Deuda Interior	95¼	100
Speyer, 4½%	102	—
Morgan 5%	103½	—
Morgan 5½%	104½	½
Obras Públicas. 1945	66¼	—
4½-1977	55¾	55⅞
Oblig oro con 9 cup.	24	—
Oblig oro con 7 cup	20	—
Oblig oro con cup.	20¼	22
R. Cuba. Azúcar	99	—
Centro Asturiano	50	—
Cervera Inter	40	—
Cerv. Int. oblig no hip	12½	—
Gas y Electricidad	104	—
Tv Elec. Ry Co	26	—
H. E. Ry oblig no hip	½	—
Cuban Telephone Co	90	—
Unidos	8	—
Fomento	97¾	—
Acciones		
Cerv Int	15	—
H. E. Utilities Prfe	31¼	—
Jarcia, C	5½	—
Nueva Fábrica de Hielo	130	—
N. Fáb de Hielo (benfs	33	—
Teléfonos	30	40

COTIZACION LIBRE

Bonos y Obligaciones.	Comp.	Vend.
Inter Tel Convert 4½%	95	—
Inter Tel 5% 1955	65	—
Cuba Tel Co 7½%	97	—
Cuba R R 5% 1952	37	—
Cuba R R 6%	35	—
Cuba R R 7½% 1936	45	—
N. de Cuba 5½% 1942	34½	—
Manatí Sugar 5½ 1942	29	—
Vertientes Sugar 7% 1942	7	—
Centro Gallego 6% 1975	50	—
Vedado Tennis 3% 1949	1½	—
Casino Esuañol 6%	50	—
Acciones		
Inter. Telp and Tel	8	—
C. Cub. Elec. P. $6.00	19	—
Cuban Ame Sugar. P.	70	—
Cuban Ame. Sugar C	5	—
Cuba Companey, c.	½	—
Seguros El Comercio	100	—
Guantánamo, C	1¼	—

LONJA DEL COMERCIO

Cotización oficial para ventas al por mayor y de contado exceptuadas del impuesto del 1½%, realizadas entre almacenistas importadores asociados.

ARTICULOS DE 1ra. CLASE
Octubre 21 de 1938

Aceite:	
De Oliva, 1. de 23 lbs. qq., de 20 a	25.00
Soya en tamb. qq.	12.50
Soya en caj. 2x35, qq.	15.00
Soya en caj. 4x20, qq.	15.50
Maní Hershey, qq. de 15.75 a	17.75
Ajos:	
Chilenos de 40 mancuernas	0.30
Chilenos de 30 mancuernas	0.40
Americanos No. 1 en sac.	3.25
Americanos No. 2 en sac.	2.75
Arroz:	
Canilla viejo, quintal	6.00
Saigón largo No 1, qq.	4.45
Siam Garden Super 5% qq.	5.00
Siam Garden Extra S. qq.	5.25
Tipo Valencia, qq. de 5.00 a	5.50
Americano tipo Siam, qq	4.75
Americano tipo S. Q., qq.	3.90
Americano partido qq.	3.40
Avena:	
Blanca Chilena, quintal	3.00
Blanca Americana, qq.	2.75
Azúcar:	
Refino primera qq	3.40
Centrífuga quintal	1.15
Bacalao:	
Noruega Superior, fardo	11.25
Noruega Regular, fardo	11.00
Noruega inferior caja	10.75
Café:	
Lavado, quintal	25.00
Sin lavar, quintal	23.00
Cebollas:	
Americanas qq.	2.00
A. B. quintal	2.25
Chícharos:	
Americanos, quintal	4.10
Europeos pdo qq.	4.30
Fideos:	
País, quintal	6.25
Frijoles:	
Carita País, quintal	4.50
Colorados largos imp. qq.	6.00
Colorados medianos qq.	6.00
Chilenos Cristal, qq	6.50
Blancos California, qq.	5.25
Garbanzos:	
Doble Gigantes, qq.	10.75
Gigantes, quintal	9.50
Imperiales, qq.	8.50
No. 1, quintal	8.00
Harina:	
De Trigo, según marca, saco de 5.50 a	7.00
De Maíz país, qq.	3.50
Jamón:	
Paleta, quintal	25.50
Pierna, quintal	33.00
Manteca:	
1ra Ref en latones 100 lbs	11.50
Maíz	
Gibara, quintal	1.60
Papas:	
Del País blancas qq	2.75
Del país rosadas qq	3.00
Americanas No. 1, sacos de 100 libras americanas	2.75
Americanas No. 2, sacos de 100 libras americanas	2.50
Pimientos:	
Españoles Cuarto 1a., caja	12.00
País	8.50
Queso:	
Patagrás Crema, entera, qq.	45.00
Patagrás del País, qq.	36.00
Sal:	
País molida sac. 180 lbs.	2.50
Espuma, saco de 100 lbs.	1.75
Tasajo:	
Pierna, quintal	22.50
Surtido, quintal	17.50
Tocino:	
Barrigas 16x18, qq.	18.00
Especiales 20x30, qq.	15.50
Tomates del País:	
Natural de 1 kilo caja	2.80
Natural en 100¼ caja	2.85
Puré de ¼, caja	2.85
Puré de ⅛ caja	2.40
Puré de 1 kilo caja	2.40

GANADO

Precios que pagan compradores, entregado el ganado en esta capital

	Ctvs. Libra
Vacuno, de 3½ a	3¾
Cerda, de 7 a	9
Lanar, de 3 a	3½

LOS PRECIOS DE LA CARNE

En los mataderos de esta capital rigen los siguientes precios:

	Ctvs. Libra
Vacuno, de 12 a	13
Cerda, de 28 a	30
Lanar, de 20 a	25

MATADERO DE LUYANO

Se sacrificaron ayer en el Matadero de Luyanó:

	Cabezas
Vacuno	85
Cerda	27
Lanar	15

MATADERO INDUSTRIAL

Se sacrificaron ayer en el Matadero Industrial:

	Cabezas
Vacunos	162
Cerda	77
Lanar	33

CARROS ENTRADOS

Llegaron 21 carros de Camagüey y 18 de Las Villas, con ganado vacuno para el matadero Industrial, y 2 de Isabel para el Matadero de Luyanó.

MERCADO DE GRANOS

Cierre ayer en Chicago:

Avena:	
Diciembre	25½
Mayo	26⅞
Julio	26¾
Centeno:	
Diciembre	43⅝
Mayo	45⅝
Julio	---
Maíz:	
Diciembre	48¾
Mayo	50⅛
Julio	51⅜
Trigo:	
Diciembre	66½
Mayo	68⅜
Julio	67⅞
Trigo de Winnipeg:	
Octubre	62⅛
Diciembre	61¼
Mayo	64⅝

MERCADO DE METALES

Cierre ayer en New York:

Cobre	11.15
Plomo	5.10
Estaño	45.15
Zinc	5.44
Nickel	0.35
Manganeso	0.40

MERCADO DE PIELES

Cierre ayer en New York:

Diciembre	12.72
Marzo	13.06
Junio	13.20

MERCADO DE LONDRES

LONDRES, octubre 21.—El mercado de valores abrió con tendencia quieta, pero se observó algún interés especulativo. U. S. Steel se vendió a 64; International Nickel 55⅝; Cables sobre New York a $4.7543.

El oro se cotizó hoy a $34.76 la onza fina; el oro en barras se cotizó a 146 chelines 2½ peniques contra 145 chelines 9½ peniques, que fué la cotización de ayer.

El precio de la plata se cotizó hoy a 19¾ peniques por onza; alza de 1|16 de penique.

El cobre actuó más sostenido en el mercado de metales, cotizándose pronta entrega 45.15|16; futuros 46.3|16 libras.

ASPURU y Cía., S. A.

Señores Accionistas:

De orden del Sr. Presidente de la Sociedad Anónima "ASPURU Y CIA. S. A." cito a todos los accionistas de la misma para la junta General ordinaria que habrá de celebrarse en la casa calle Mercaderes No. 24, altos, en esta Ciudad el día 28 de Octubre del corriente año, a las dos de la tarde en cumplimiento del acuerdo tomado en Junta General extraordinaria de accionistas celebrada el día 15 de Agosto último.

Habana, Octubre 20 de 1938.

DR. PEDRO SABI,
Secretario.

SE REPORTAN VENTAS HECHAS EL JUEVES DE LA LOUISIANA Y DE FILIPINAS A 3.05 CENTAVOS

Los crudos para entregas futuras del contrato tres, al cierre quedaron un punto más altos que el jueves. Los del contrato mundial declinaron en varios meses. El refino

Según las últimas informaciones recibidas ayer, en el mercado de crudos para embarque hubo limitado interés a la base de 3.08 con los tenedores pidiendo a las bases de 3.10 y 3.15. Antes de esas informaciones, Lamborn recibió la siguiente:

«Temprano en la mañana de hoy se anunciaron las siguientes ventas efectuadas en el día de ayer: 5.600 sacos de la Louisiana, a la base de 2.92, a la refinería Henderson, y 1.300 toneladas de las Filipinas, para llegar temprano en diciembre, a la base de 3.05 a la refinería Pennsylvania.

Hoy abrió el mercado de crudos con un tono quieto, pero sostenido, con oferta de un cargamento de Cuba, para embarque en la segunda quincena de octubre, primera quincena de noviembre, al precio de 2.25 costo y flete, probablemente obtenible al precio de 2.20 costo y flete, con compradores 2.18 costo y flete. Reportóse también haber ofertas de azúcares de Puerto Rico, en exceso de la cuota de este año y para embarque en noviembre, a la base de 3.05 y una moderada cantidad de Cuba, para embarques en Enero y Febrero, y de las Filipinas para embarques en noviembre y diciembre, y Diciembre y enero, a la base de 3.00.

Cotización «spot», de Willett and Gray el día 20. 3.05».

MERCADO DE FUTUROS.— Los del contrato americano quedaron al cierre un punto más alto que el cierre del jueves. Las transacciones fueron limitadas, y en su mayor parte de carácter profesional. Las ventas en este contrato fueron las siguientes 50 toneladas en enero, 2.200 en marzo y 1.800 en mayo. Los futuros del contrato mundial mejoraron al cierre en enero y marzo, pero quedaron de uno a uno y medio más bajos que al cierre del jueves en las posiciones siguientes. Hubo presión de operadores y liquidaciones diseminadas. Pero recibieron el apoyo de las casas comisionistas. Se vendieron de este contrato mundial, 1.100 toneladas en enero, 800 en marzo, 500 en mayo, 100 en julio y 50 en septiembre.

MERCADO DE REFINO. — Las refinerías de Henderson y Godchaux rebajaron su cotización básica a 4.55. Y la Secrest la rebajó a 4.40

SANIDAD COMPRUEBA QUE FALSOS PLOMEROS UTILIZAN LOS NOMBRES DE LOS TITULARES PARA HACER OBRAS

HABANERAS

LA MODA ACTUAL

TELAS DE ESTACION

Entre los detalles más destacados de la moda encontramos el contraste de colores como el de más importancia.

En las telas escogidas para las colecciones de invierno vemos preciosos tonos firmes que se combinan con otros colores en perfecta armonía, ofreciendo verdaderos contrastes de bellísimos efectos.

Las telas recibidas últimamente en **La Elegante, de Galiano, 64,** concuerdan en materiales y colores a los que vemos en las últimas colecciones, contándose preciosos encajes, tafetanes, crepés y telas estampadas propias para trajes de noche, tarde y sports.

La joven Phyllis Brooks sonríe satisfecha con este nuevo traje de tela burda blanca. El novel tejido es nudoso, no se arruga, y ha sido adornado con grandes puntadas de hilo ultramar.—(Foto Acme-Editors Press).

SOBRE LA BELLEZA

Si quiere que sus ojos luzcan extraordinariamente seductores y brillen como una estrella, dibuje una línea fina junto a las pestañas de arriba, en el párpado, ya sea con un lápiz de ojos color marrón, de punta bien afilada, o con un cepillo impregnado de la máscara o sombra para los ojos. Llévela hacia afuera hasta el mismo final del párpado. Quedará sorprendida de lo que representará esa diminuta línea para el embellecimiento de los ojos.

Ahora bien, las cejas demasiado depuladas hace tiempo que pasaron a la historia. Por tanto, déjelas crecer por espacio de un mes y al final de ese término decida la línea natural de éstas y emparéjelas. La vaselina la ayudará a conservarlas en buena forma, así como también un buen lápiz de crema. Para de noche puede extender el largo de sus cejas trazando una línea suave con el lápiz, tratando de dibujar pequeños pelos que crezcan en la misma dirección. Si logra hacer esto a la perfección, le costará trabajo, aun a usted misma, ver el creyón, mirándose en un espejo de mano a una distancia del largo del brazo.

Por supuesto, toda muchacha moderna sabe que la belleza de sus ojos depende mucho del descanso, frecuentes masajes y baños diarios de los mismos. Haga un hábito del cuidado de sus ojos diariamente y el arreglo de éstos vendrá a ser solamente una tarea más, como si se tratara de cepillarse los dientes, que es un hábito imprescindible ya adquirido.

EL NUEVO PEINADO

Volviendo las páginas de un libro para las damas, escrito en 1864, tropecé con estas instrucciones sobre un peinado para **soirée**:

«Peinado de plumas blancas. El cabello se arrolla en lo alto, hacia un lado, dejando que los extremos cuelguen en crespos cortos sostenidos por ornamentos con piedras. El cabello de atrás se arrolla hacia arriba y se sostiene con una peineta de fantasía que pueda verse desde el frente, coronándose este peinado con plumas blancas».

¿Es esta descripción aplicable a 1864 o a 1938? Realmente, no existe diferencia alguna. La belleza de hoy se deleita arrollando sus trenzas muy en alto y sosteniéndolas con ornamentos de piedras, plumas o lacitos.

Aun contra su voluntad, la belleza de hoy se siente tentada de peinarse siguiendo esta moda, que requiere pacientes ensayos antes de domar el cabello y hacerle comprender que ya no se trata del estilo de un paje, sino de una **coiffure** bastante complicada.

El medio más sencillo de lograr este **entrenamiento** del cabello es peinarlo siempre hacia arriba. Escójase primero un estilo sencillo, eso sí, que vaya muy alto en la cabeza. Este puede servir para la vida corriente, comercial o no, pero si usted trabaja, fórmese un nudo con el cabello en la parte superior de la cabeza, después de cepillarlo bien **hacia arriba.**

Se encontrará que las peinetas y los birretes son casi indispensables para conservar el peinado en alto, sin despeinarse. Así pues, para el día deben tenerse adornos muy sencillos y para la noche los bien ornamentados.

ZAPATOS DE NOVEDAD

La Casa Marino, establecida en Campanario, 714, acaba de recibir los últimos modelos de zapatos que comprenden la colección del invierno.

Esta casa se hace cargo de cualquier trabajo que le ordenen para señora o caballero, realizándolo sobre los modelos que tiene o bien con cualquiera otro que le lleven, teniendo una horma para cada cliente.

La elegancia **y** la comodidad que le aplica **Marino** al calzado que fabrica sólo puede compararse a los que hacen en las grandes capitales europeas.

PERIODISTA

Es la abeja que liba entre las flores
del sublime ideal; es pajarillo
que ora mansamente, ora sencillo,
soporta malestar y sinsabores.

En conjunto, resultan los motores
que dan al pueblo luz, y prestan brillo;
a veces, son el yunque, otras, martillo;
y en momentos difíciles, mentores.

Para todo el que lucha, es incensario.
Su constante ambición no tiene más
que sincero y devoto patrictismo.

Es soldado tenaz y voluntario,
que vive amparando a los demás
en frenético y loco quijotismo.

Y, en lucha con él mismo
demostrando sus diáfanas virtudes,
por doquiera cosecha ingratitudes.

ANONIMO.

Octubre 24 de 1938.

MENU DEL DIA

Almuerzo	Comida
Cup de melón.	Grape fruit.
Tortilla de petit pois	Puré de chícharos.
Costillas de carnero	Soufié de papas.
Puré de vegetales.	Pierna de carnero asada.
Arroz con leche.	Flan de piña.

RECETAS DE COCINA

Huevos rebozados

Se hace un buen sofrito con bastantes tomates, colándose. Se deslíe una yema cruda y se coloca en el fondo de la tartera. Aparte se salcochan los huevos, picándose a la larga y se envuelven en un batido de huevos con perejil picadito, friéndose en manteca bien caliento. Se pone un poco de salsa de tomate al fondo, luego los huevos y queso rallado, más salsa, otra camada de huevos y por último, queso, petit pois y polvo de galleta, cocinándose al horno.

M. R. de FONTANILLS

LOS CABALLEROS DE COLON, EN NOVIEMBRE, VISITARAN A LOS POBRES ASILADOS DEL RINCON

Como antes al Asilo de Ancianos Santovenia, ahora también han de llevar un consuelo a los leprosos del hospital de San Lázaro. Asimismo proponen conmemorar, el día 11, la fecha del Armisticio

Hace pocos días la prensa se hizo eco de la visita de los Caballeros de Colón al Asilo Santovenia, en la que llevaron el consuelo y el afecto a cientos de humildes ancianitos que allí reciben el albergue y el auxilio que les proporciona la bondad infinita de las Hermanitas de los Ancianos Desamparados, orden católica que se dedica en el mundo entero a cuidar de los ancianos abandonados y desvalidos; ahora se anuncia una visita de los Caballeros de Colón del Consejo San Agustín al Asilo de leprosos de San Lázaro en el Rincón.

Allí, en esas salas del dolor sin paralelo, también la hermosa doctrina de Jesús, nuestro Señor, el amparador de los pobres y de los humildes, tiene su más efectiva realización por medio de otra orden católica, la de las Hermanas de la Caridad, en la que mujeres santas se dedican con amor y desinterés a cuidar sin temor a fatigas ni desvelo a los pobres lazarinos, hombres y mujeres que cubiertos de llagas son desplazados del mundo y se refugian al amparo protector de esas bondadosas religiosas que en sacrificios inmensos los atienden y los socorren.

A ese triste lugar llevarán los Caballeros de Colón un poco de consuelo y allí fraternizarán en franca camaradería con los enfermos y rendirán un tributo de veneración a las santas religiosas que practican como nadie la caridad cristiana que enseña y predica la Santa Iglesia Católica.

Esta visita se anuncia para el día seis del próximo mes de noviembre.

El aniversario del Armisticio

En el próximo mes de noviembre, el día 11, celebrará el mundo civilizado el aniversario vigésimo del Armisticio que dió fin a la Guerra Mundial: la Orden de los Caballeros de Colón luchó al lado de las grandes democracias por la libertad de los pueblos, y con la sangre generosa de miles de sus hijos regó los campos del frente francés, pero, amiga de la paz, se apresta este año a celebrar de manera particular dicha fecha, y a ese objeto se ha dispuesto por el Gran Caballero del Consejo San Agustín número 1390 de dicha Orden, que por el Director de Programas se elabore un proyecto de los festejos para ese día tan solemne, de lo que oportunamente daremos cuenta.

El Com. Juan Serra felicitado por su eficaz actuación

Mantuvo el orden durante el fuego en los almacenes de Monte 15. Policías retirados

Por orden del coronel José E. Pedraza, jefe de la División Central, se han dispuesto los siguientes traslados en el cuerpo: cabos Félix P. Puestes, de la Oncena a la Cuarta; Federico Pagés, de la Cuarta a la Oncena; sargentos cuartelmaestre Atanasio H. Alvarez, de la Novena a la Décimotercera, y Carlos M. Castillo, de la Tercera a la Novena; vigilantes Gabino Morales, de la Tercera a la Plana Mayor; Clotilde de J. Avila, de la Jefatura a la Tercera; Félix Alvarez Díaz, del Servicio de Caballería a la Duodécima; Félix Calás Díaz, de la Duodécima a la estación de Caballería; Rafael E. Llanes Incera, del Servicio de Tránsito a la Quinta, y Raúl Ramos Cantells, de la Quinta al Servicio de Tránsito.

Retiros

Se ha aplicado el retiro forzoso, por edad, a los vigilantes José B. Nodar Valenzuela y Mariano J. R. de la C. Hernández Gutiérrez; y sargentos Francisco del Pozo y de la Cuesta y Manuel N. Laguardia Guzmán, asignándoseles las pensiones equivalentes a sus años de servicio.

Al sargento Julián Torres Suárez, le ha sido concedido el retiro voluntario, al que le ha sido asignada una pensión proporcional al tiempo de servicios prestados al cuerpo.

A la menor Zaida María González Lamas, hija del fallecido vigilante José Ignacio González Bello, le ha sido concedida la correspondiente pensión.

Desertor circulado

Por interesarlo el jefe del departamento de Inmigración, el coronel José E. Pedraza ha dispuesto que por los agentes a sus órdenes se proceda a la busca y captura del tripulante desertor del vapor «Atherlduue», nombrado E. Ciencowizca, de 20 años, natural de Polonia, que se supone se encuentre en esta capital.

El comandante Juan Serra

El comandante Juan Serra Cardona, inspector del Primer distrito, ha recibido calurosas felicitaciones por su actuación en el incendio de la casa «La Sortija», debiéndose a las medidas que adoptó desde los primeros momentos, que los servicios de extinción del fuego y salvamento de los vecinos de los altos y custodia de las casas inmediatas se efectuaran de un modo normal.

Un joven abatió a tiros a una señora y se dió un balazo

Se desconoce el móvil del sucesos. Eran personas muy distinguidas en la sociedad

En el apartamento 306 del edificio Govea, situado en la calle 13, entre 18 y 20, en el Vedado, donde residía, Enrique Ramos Rodríguez, casado y de 29 años de edad, abatió a balazos a la señora Clara Alvarez Prieto, de 17 años, casada y vecina de «M» número 156, altos, entre 15 y 17, en dicha barriada. Acto seguido el agresor volvió la pistola contra sí y se disparó un tiro en la cabeza, falleciendo ambos en el Centro de Socorro próximo, a donde fueron conducidos por la policía.

Se desconocen los móviles del suceso. Los vigilantes 1,888 y 3,408, que fueron los primeros en acudir a la casa, han declarado que lograron penetrar en el apartamento por haberles facilitado la llave la señora Ida Swervioff, de nacionalidad americana, esposa del señor Ramos Rodríguez.

Los protagonistas de tan lamentable suceso pertenecen a distinguidas familias de esta capital, encontrándose casada la señora Alvarez Prieto con el señor Fernando de Zayas, que se encontraba en esos momentos en Santiago de las Vegas, a quien se le dió aviso de lo ocurrido.

Tanto el señor Ramos Rodríguez como el señor Fernando de Zayas, son socios del Havana Yacht Club.

Recientemente el señor Ramos heredó veinte mil pesos, suponiéndose que al sostener una discusión con la señora Alvarez Prieto, ofuscado, la acometió a balazos y acto seguido se suicidó.

Los cadáveres fueron entregados a sus familiares respectivos, dándose cuenta con lo actuado por el teniente Santos, al mando de la Novena Estación, al Juzgado de Instrucción de la Sección Cuarta.

PRESOS CUANDO IBAN A COMETER UN ROBO

Julio Díaz Toscano y Manuel García González, sin domicilio, fueron detenidos por el cabo Morales, de la Primera Estación, en los momentos que intentaban realizar un robo en la casa situada en Teniente Rey y Aguacate, siendo remitidos al vivac.

En la Cancillería no hay Intendente General, se aclara

Pronto editarán «Materiales para la Historia Diplomática de la República», obra útil

A los periodistas encargados de la información del sector diplomático se les manifestó ayer en la Secretaría de Estado que dicho departamento deseaba dejar establecida una aclaración referente a una noticia errónea, publicada en una revista de esta capital y recogida por una estación de radio.

Al efecto, se informó que en la expresada Secretaría no existe el cargo de «Intendente General», con el haber de 500 pesos anuales, como se ha dicho, pues al tomar posesión el doctor Juan J. Remos del cargo de Secretario de Estado, una de las primeras medidas administrativas dictadas por él, fué la de suprimir—por estimarla innecesaria—la citada plaza de Intendente General.

La historia diplomática de la República.

En el día de ayer aprobó el Canciller Remos el plan que le fuera propuesto por la Dirección de Relaciones Culturales, consistente en organizar la publicidad metódica y prudente de las actividades de la Secretaría, desde su origen, que a la vez de informar al país de sus servicios, ermitirá determinar sus propias directrices y formar, de ese modo, su «conciencia diplomática».

Con tal objeto, muy pronto comenzará a publicarse el primer tomo de la colección de «Materiales para la Historia Diplomática de la República».

SATISFACE A LOS EE. UU. QUE SE HAYA INSTALADO OTRA EST. METEOROLOGICA

Se ha recibido en el Cuerpo de Aviación Naval una carta del Jefe del Weather Bureau de los Estados Unidos felicitando a la Marina de Guerra Constitucional por el establecimiento de la Estación Meteorológica en el Cayo Paredón Grande, por el servicio que presta a la navegación en la temporada ciclónica; así como también a la Estación Meteorológica instalada en el aeropuerto de Rancho Boyeros por el Cuerpo de Aviación Naval. Ambas estaciones han sido instaladas por el Subteniente de Señales R. N. Ernesto E. Tabío.

HONORES CONCEDIDOS A CUBANOS

El presidente del Ateneo de Ciencias y Artes de México, acaba de nombrar miembros suyos correspondientes en Cuba, a los ilustres intelectuales cubanos doctores Gonzalo Aróstegui del Castillo, José Manuel Cortina, Pastor del Río, Antonio Iraizós y Fernando Ortiz.

La entrega de los diplomas a los destinatarios tendrá lugar próximamente en la Embajada de México, en esta ciudad. Y esa ceremonia habrá de servir para que se intensifiquen las cordiales relaciones de compenetración espiritual existentes entre ambos pueblos.

El Secretario de Justicia envió una comunicación al T. Supremo para que los Fiscales apliquen el nuevo Código

Deben atenerse a la nueva legislación penal cuando vayan a hacer sus conclusiones. Las Salas de Justicia y los Juzgados tendrán en cuenta las circunstancias del delito

Ayer el Secretario de Justicia libró comunicación al Fiscal del Supremo, solicitando se dé cuenta con la misma con carácter de circular a los distintos fiscales de las audiencias de la República en relación con la aplicación del Código de Defensa por las salas de justicia y juzgados. El Secretario indica la aplicación de las siguientes reglas:

1.—Que al concurrir una o más circunstancias agravantes deberá solicitarse una sanción dentro del tercio del aumento de la sanción tipo (Art. 74-B) por ejemplo: si el delito fuese el de fabricación de monedas falsas de valor inferior al de la legítima imitando la de oro o plata en curso legal en la República, que tiene señalada una sanción privativa de libertad de 6 a 12 años, el Fiscal deberá pedir a la Sala que se impongan entre 12 años y un día a 16 (Art. 347-A).

2.—Si concurren una o más circunstancias agravantes personales o de mayor peligrosidad, la sanción a pedir será aquella comprendida dentro del segundo tercio de aumento. (Art. 74-A). Es decir; que en el delito de referencia será una sanción privativa de libertad entre 16 años 1 día y 20 años.

3.—Si concurre una o más circunstancias atenuantes provinientes del hecho, deberá interesarse una una sanción dentro del tercio de rebaja de la fijada al delito (Art. 73 B.) o séase: en el propio caso, será una sanción de 4 a 6 años.

4.—Si concurre una o más circunstancias atenuantes personales o de mayor peligrosidad, se interesará una sanción dentro del segundo tercio de rebaja de la sanción tipo (Art. 73-A) Por ejemplo: en el delito indicado sería una sanción entre 2 y 4 años.

5.—Si concurren circunstancias agravantes y atenuantes, se pediría una sanción dentro del período fijado en la sanción tipo, pero de modo que prevalezcan las personales sobre las provincias del hecho. Art. 75-A.

6.—En las sanciones de multa (Artículos 73-C y 74C) se seguirá el mismo criterio de aumento o rebaja fijada en las reglas anteriores.

7.—En el delito continuado (Art. 23-c) la sanción a pedir será comprendida dentro del aumento de la cuarta parte a la mitad. Por ejemplo: Si fuere el delito de fabricación de moneda ya señalado antes, se interesará una sanción privativa de libertad que medie entre 15 y 18 años.

8.—Idéntica regla de aumento o disminución del apartado anterior se aplicará en el caso de delito preintencional (Art. 71) y en cuanto al cómplice (Artículo 30 D).

9.—En el caso noveno de delito culpose, artículo 72, si concurre la circunstancia agravante personal de reincidencia, se interesará la sanción en el máximo imponible.

10.—En el caso de delito imperfecto se interesará sanción en el mínimum imponible si no concurren circunstancias agravantes personales o de mayor peligrosidad, artículo 26-C en relación con el artículo 67.

El Fiscal del Supremo enviará a la mayor brevedad posible copia de estas reglas a los señores fiscales, que en lo sucesivo las tendrán en cuenta para las peticiones de penas que formulen en las conclusiones con las modificaciones que hagan en los juicios orales de las causas ya en tramitación en las que retroactivamente haya que aplicar el citado Código.

AUTOMOVILES CIRCULADOS

Por transitar con exceso de velocidad fueron circulados ayer por la policía los vehículos siguientes:

Segunda Estación: Omnibus 57,184.
Quinta Estación: 70,071.
Sexta Estación: Omnibus 1,430.
Novena Estación: 13,212.
Décima Estación: Omnibus 1,470, 542, 1.563.
Oncena Estación: 13,308, 30,766, 13,757, ómnibus 1,182.
Décima Cuarta Estación: 45,198, 18,668.

Cree necesario la Sala Quinta de lo Criminal que el Fiscal formule sus conclusiones según el nuevo Código

Rebate, por ello, los fundamentos del recurso presentado por el mismo y lo declara sin lugar. Trata, según dice, de poner al alcance del acusador y acusado ese texto legal

En el problema planteado entre la Sala Quinta de lo Criminal de la Audiencia y el Ministerio Fiscal sobre el conocimiento de los procesos que se están ventilando en dicho tribunal, y en el que el citado Ministerio ha establecido recursos de súplica interesando se deje sin efecto en todas sus partes el proveído de la Sala de remitir al Fiscal las expresadas causas para que formule nuevas conclusiones provisionales, la citada Sala Quinta ha dictado resolución declarando sin lugar el aludido recurso del Fiscal, confirmando lo que anteriormente hiciera en todas sus partes y pronunciamientos, y, en su consecuencia, que se cumpla lo dispuesto en su resolución.

Firman los doctores José R. Cabezas, Presidente, y Antonio J. Vignier, José P. Ferrer Saavedra, Carlos Reyes y Domingo Macías y aquella dice así:

«CONSIDERANDO: que, el criterio de interpretación que se mantiene por el Ministerio Fiscal en el escrito de Súplica, que motiva este proveído, sobre que, el posible estado de indefensión que pudiera producirse al procesado en la aplicación del vigente Código de Defensa Social, quedaría legalmente subsanado por la aportación y comprobación de toda clase de circunstancias modificativas de la responsabilidad criminal en el acto del juicio oral, no puede servir de sólido fundamento para desvituar la tesis contraria que se sostiene por esta Sala, por cuanto dado el sistema acusatorio reconocido por nuestra legislación penal, y lo resuelto por el Tribunal Supremo de Justicia en múltiples resoluciones, no resultaría en la práctica justo ni equitativo, privar al enjuiciado de su derecho de aportar en la oportunidad procesal correspondiente cualquier medio de defensa que pudiera tener a su alcance, en relación con las nuevas circunstancias atenuantes y eximentes que reconoce el expresado Código de Defensa, como tampoco, y a contrario sensu, resultaría equitativo desposeerlo de todos aquellos puntos o extremos que sirvan de fundamento a la acusación pues en ambos casos concretos, quedaría el procesado disminuído en su facultad de articular la prueba de descargo más apta y conveniente a sus intereses de defensa.

«CONSIDERANDO que, ello sentado, es visto que, si el Código de Defensa Social establece nuevas y variadas circunstancias modificativas de la responsabilidad criminal, entre otras, la número (6) del artículo (37), consistente en haber observado el Agente antes de la comisión del delito, una vida ejemplar, de trabajo habitual y cumplimiento de sus deberes, que podría ser objeto de cualquier medio probatorio, encontrándose la causa en estado de sumario, resulta inconcuso también que, continuado el procedimiento en la forma que interesa el Ministerio Fiscal, y dictada sentencia condenatoria contra el procesado, adolecería el fallo de los elementos que informan la redacción del artículo (67) del Código, y el Tribunal del juicio al dictar dicha sentencia, se vería imposibilitado de imponer la medida de sanción verdaderamente justa, dentro de los límites establecidos en la propia Ley para cada caso, conforme al arbitrio judicial que se reconoce, apreciando las condiciones personales del delincuente, su mayor o menor peligrosidad y TODAS LAS CIRCUNSTANCIAS QUE CONCURRIEREN EN EL HECHO.

«CONSIDERANDO: que con la anulación de lo actuado a partir del escrito de calificación del Ministerio Fiscal, inclusive, trata la Sala de poner al alcance del acusador y acusado, un nuevo medio de acudir a la defensa de sus respectivos intereses en casos imprevistos cuando se instruyó el sumario estando vigente el anterior Código Penal, como lo son precisamente las disposiciones de la nueva Ley de Defensa Social en su Libro Primero, imposibles de ser tenidas en cuenta cuando fueron propuestas en esta causa.

CONSIDERANDO: que, es también motivo más que suficiente para declarar la nulidad de las actuaciones dispuestas en el auto de fecha del presente mes de octubre, la circunstancia excepcional e incontrastable de haberse instruído el presente sumario y formulado en el mismo conclusiones acusatorias de acuerdo con los principios sustentados en una Ley ya derogada, perteneciente a la llamada Escuela Penal clásica, pudiendo en todo caso ser de aplicación al reo, según le favorezcan o no, los preceptos de la nueva legislación puesta en vigor, que no solamente altera sustancial y fundamentalmente la ciencia y el sistema de represión, sino que a su vez, modifica en sus bases más inconmovibles, las medidas de seguridad en general, la forma de llevarse a efecto la ejecución de las sanciones y hasta la entidad «individuo» en sus nexos y relaciones jurídicas con la sociedad en que convive.

CONSIDERANDO: que, por todo lo que se deja expuesto es procedente declarar sin lugar el Recurso de Súplica promovido por el Ministerio Fiscal.

Acepta una empresa patronal, contrato con sus vendedores

Por el Negociado de Pactos y Convenios de la Secretaría del Trabajo se ha requerido a la Unión Nacional de Empresarios Cinematográficos para que remita a la Secretaría una relación contentiva del número de afiliados que tenía esa organización en julio de 1934, y, además, otra con los que posteriormente han ingresado, a fin de unirlas al Contrato Colectivo de Trabajo.

Don Claudio Conde acepta el contrato colectivo

Ante el Jefe del Negociado de Pactos y Convenios de la Secretaría del Trabajo, señor Luis A. Rodríguez, ha sido discutido y aceptado el contrato colectivo de trabajo entre el señor Claudio Conde, propietario de los manantiales «La Cotorra», de Guanabacoa, y la Unión de Vendedores de la Habana.

Buscan un jefe de guardia cubano para belot

El Negociado de Pactos y Convenios de la Secretaría del Trabajo desea saber si existe algún cubano que se considere capacitado para ocupar el cargo de jefe de Guardia de la Refinería Belot, en el Municipio de Regla, dado que la empresa propietaria viene utilizando los servicios de un extranjero, por asegurar que no ha encontrado ningún cubano apto para desempeñar esa plaza.

ORDENA LA REINSCRIPCION DE LOS ACTUALES PARA QUE PUEDAN MOSTRAR SU CARNET

Ordena el Secretario del ramo se investigue los sistemas de abastecimiento de agua en toda la Isla. Aumenta a 2,500 dosis la producción de vacuna antitífica diaria. 2,619 niños atendidos

Comprobado por muchas jefaturas locales de sanidad del interior de la Isla, y hasta por la de la Habana, que individuos ajenos al oficio de plomeros y maestros instaladores, utilizan el nombre de los que lo son, presentando documentación acreditativa de obras llevadas a cabo en muchas casas y edificios, el doctor Manuel Costales Latatú, Secretario de Sanidad y Beneficencia, ha dispuesto que inmediatamente se proceda a la reorganización del Libro Registro de los Plomeros y Maestros Instaladores, concediendo un plazo de sesenta días para que todos cuantos tengan su título de tales, se reinscriban en las oficinas sanitarias correspondientes.

Además se exigirá que cada vez que un individuo presente en la Jefatura Local de Sanidad, ya sea en la de esta Capital como en las del interior de la Isla, un documento haciendo constar que va a realizar determinadas obras de instalaciones, tendrá que mostrar su carnet o cualquier otro documento que lo acredite como tal, para evitar las continuas burlas de que se hace objeto a la Administración Pública.

Aumentan la producción de vacuna antitífica

De acuerdo con los deseos del doctor Costales Latatú, Secretario de Sanidad, el doctor Alberto Recio, Director del Laboratorio del Instituto Finlay, que tiene a su cargo la fabricación de la vacuna antitífica, ha elevado la producción de este importante suero a dos mil quinientas dosis diarias.

Como se recordará, desde hacía algunos meses el referido Laboratorio solo fabricaba mil o mil doscientas dosis cada veinticuatro horas, cantidad insuficiente si se tiene en cuenta que después de la época de las lluvias es cuando precisamente aparecen brotes de Fiebre Tifoidea en algunos términos municipales, principalmente en aquellos donde el servicio de abastecimiento de agua es deficiente, según lo han podido comprobar los técnicos del Departamento.

El doctor Costales, no obstante el numero de casos de Tifoidea que reportan algunos jefes locales de Sanidad, se encuentra satisfecho si se tiene en cuenta que en este año han surgido pocos brotes de esa enfermedad infecciosa, apesar de haber estado lloviendo en muchos pueblos durante varios días. Estima el Jefe de la Sanidad que, de acuerdo con las instrucciones dadas a los jefes locales, a los Inspectores Provinciales y a las autoridades en general que tienen el deber de velar por la erradicación de esa enfermedad, el porcentage de casos ha de bajar aún más.

Además, técnicos del Departamento han de ser comisionados para que rindan un informe detallado del verdadero estado de los servicios de abasto de agua en toda la Isla, tengan o no acueducto; forma en que se surten los vecinos, la proximidad o no de los pozos a las fosas mouras; sistemas de purificación de las aguas de consumo que se emplean por los acueductos; si los aparatos de clorinizar funcionan o sólo los tienen algunas compañías de acueducto como adorno, como ya ha sido denunciada una recientemente, etc. etc.

Planos de construcciones

Han sido elevados a la Dirección de Ingeniería Sanitaria Nacional para que los estudie e informe, los siguientes planos y memorias de construcciones presentados en la Secretaría del ramo:

Para una fábrica de calzado en la calle Santo Domingo 4, Guanabacoa, propiedad de los señores Hochman, Hermanos y Cía, para una fábrica de tejidos, en Aranguren número 97, Guanabacoa, de los señores Delgado y Pazos; para una fábrica de calzado, en Lebredo 16, Guanabacoa, de los señores Kisel, Diner y Cía.; y para una fábrica de alpargatas en Agramonte número 2, Regla, de los señores Bolinada, Contreras y Cía.

Matadero en un ingenio

La Dirección de Ingeniería Sanitaria Nacional ha aprobado la construcción de un matadero en el central Providencia, ubicado en Güines.

2.619 niños atendidos

El doctor José Hermida, Director del Servicio de Odontología de la Secretaría de Sanidad que funciona en la casa San José 54 y 56, en esta Capital, ha informado a la superioridad que durante el pasado mes de septiembre fueron atendidos por los dentistas del departamento 2.619 niños pobres de uno y otro sexos, así como que durante ese mes se inscribieron más de 300 nuevos menores, los que vienen siendo atendidos de distintas afecciones dentales.

Análisis de aguas

Se ha ordenado al Director del Laboratorio Nacional (Sección de Oriente) proceda al inmediato análisis de las aguas del río Guaninicún, que cruza por Alto Songo, y del que se abastecen cientos de familias de los alrededores.

Acuerdos de la Junta Nacional de Sanidad

Los doctores Abascal y Finlay y el ingeniero Cosculluela han sido designados por la Junta Nacional de Sanidad para que estudien la solución, desde el punto de vista sanitario, del problema planteado por la Secretaría de Obras Públicas al contratar con el señor Julio S. Laurent, la última realización de los recortes de papel, cartones, papel de periódicos, litografías, trapos y toda clase de géneros procedentes de la recogida de basuras de esta Capital.

Este problema fué publicado por el DIARIO DE LA MARINA hace varias semanas al tener conocimiento del mismo el doctor Finlay, Jefe Local de Sanidad, por informes rendido al efecto por el doctor Gálvez Gómez, Jefe de Desinfección, que comprobó que del Vertedero se extraían las colchonetas, almoadas, vendas y gasas usadas en los hospitales, clínicas, casas de salud, ropas de enfermos etc, con el consiguiente peligro para la salud pública, no pudiendo impedir ese estado de cosas por haber mostrado el señor Laurent los documentos que le acreditan como concesionario, documentos expedidos legalmente por la Secretaría de Obras Públicas.

Los doctores Finlay y Abascal y el ingeniero Cosculluela estudiarán el problema desde el punto de vista sanitario, como dejamos expuesto, habiéndoseles suplicado a dichos comisionados rindan su informe en la sesión del martes próximo.

Acto seguido la Junta procedió a probar la proposición hecha a favor de los señores José Agustín Suárez, Francisco R. Martell, Ricardo Bolado, doctor Oscar Chardiet, Porfirio Ortega, Manuel de la Torre y Ramón Hernández Soto, para que integren la Junta de Patronos del Hospital Civil de Güines.

A estudio del Vocal Farmacéutico, doctor Fernández Abreu, pasó un escrito de la droguería Johnson, relativo a un producto farmacéutico denominado Gracia Aprobada de Tilly.

Fueron aprobados finalmente, los siguientes asuntos: favorable a un cementerio en Victorino, barrio de Guisa, Bayamo; Consultorio Médico, en Holguín; un cementerio en Ojo de Agua, Cienfuegos; un cementerio en Barajaguá, Cienfuegos; y unas cajas de cemento para depósito de restos humanos, presentados por el señor Alicio Esquivel.

El nuevo Código de Defensa Social y los reformatorios de menores

Un nuevo problema creado por disposiciones contenidas en el Código de Defensa Social en cuanto a la reclusión y liberación de menores de ambos sexos se refiere, viene siendo estudiado por los altos funcionarios de la Secretaría de Sanidad y Beneficencia, ya que se ha comprobado que la primera de las disposiciones transitorias y complementarias del citado Código y la segunda de su Reglamento, está derogada por la Ley de 23 de junio pasado que creó el Centro de Orientación Infantil.

Por dicha Ley se dispone que el Centro de Orientación Infantil administre los Fondos correspondientes a la atención de los menores recluídos en Guanajay y Aldecoa; mientras en el Código de Defensa Social se dispone que esos créditos pasen en el próximo presupuesto, de Sanidad a Gobernación.

Fué recibido como académico Carlos Márquez Sterling

Disertó sobre «José Martí y la Conferencia Monetaria 1891. Selecto auditorio

Ante un público selecto se ha efectuado el acto de investir Académico de la Historia al doctor Carlos Márquez Sterling, ex Presidente de la Cámara, Representante por la Habana, y Profesor de nuestra Universidad Nacional. El doctor Márquez Sterling disertó sobre el siguiente tema: «José Martí y la Conferencia Monetaria de 1891». Comenzó su discurso expresando que su situación resultaba difícil, pues venía a sustituir por uno de esos privilegios del Destino a la persona que más había amado en su vida y por la que, independientemente de los lazos de sangre que le unían sentía más admiración por la fortaleza de su carácter y su nunca desmentido patriotismo.

Demostrando un profundo dominio de la materia, que revelan hasta qué punto ha estudiado Márquez Sterling la figura de nuestro Apóstol, expuso cómo había sido designado Martí delegado del Uruguay a la Conferencia Monetaria, los obstáculos que encontró para tomar posesión de ese cargo debido a la estrategia de las grandes cancillerías, y relató con tal lujo de detalles que abarca hasta los más simples movimientos, la actuación de Martí desde el siete de enero en que se abrió aquella Conferencia hasta el primero de abril de 1891, en que clausuró sus sesiones dicho Congreso. El estudio de Márquez Sterling constituye un gran aporte a la bibliografía de Martí, pues hasta aquí los puntos tratados por el distinguido escritor y orador permanecían inéditos. Además, de tratar todo lo relacionado con la Conferencia en cuestión el doctor Márquez Sterling nos ofreció en su discurso, una serie de interesantísimos datos sobre las preocupaciones de Martí en aquellos años. Sus relaciones con los diplomáticos de Suramérica acreditados en Washington, y con las misiones secretas enviadas a Cuba por los Estados Unidos en 1889 y 1890, con objeto de conocer el estado de la Isla, refiriéndonos de un modo interesantísimo la política desarrollada por el Secretario de Estado americano James G. Blaine y la pugna entablada entre este distinguido hombre público americano y José Martí, en aquella Conferencia, de la que salió, gracias a la maravilla de su talento, victorioso José Martí.

El doctor Márquez Sterling fué muy aplaudido.

ALGUNOS DETENIDOS POR MOLESTAR A LOS TRANSEUNTES

El teniente Valentín García, de la Primera Estación, cumpliendo instrucciones del comandante Serra, inspector del Primer Distrito y con fuerzas a su mando, dió una batida a los individuos que en la calle de Obispo molestaban a los transeúntes.

Con tal motivo fueron detenidos: Olt Laudan, vecino de Oficios 78; Carlos Miranda Valdés, de Somerueloe 108; Antonio García González, de Cuba 5; Juana Sauro, de Antón Recio 67; Ignacio Sánchez Pichs, de Luyanó 29; Elio Estrada Puerto, de Prado 97, y Francisco Alvarez Martínez, sin domicilio, siendo todos puestos a disposición de la autoridad judicial correspondiente.

RIFERO DETENIDO

El vigilante 1,105, de la Primera Estación, detuvo a Laureano Llana García, vecino de Tacón 6, por haberlo sorprendido realizando apuntaciones de rifa en San Pedro y Narciso López, ocupándole una lista y la suma de catorce pesos.

DESDE HACE DIEZ Y SEIS AÑOS NO TENEMOS EN CUBA UN SOLO CASO DE LA TERRIBLE VIRUELA

La eficacia de la vacuna producida en el Centro General de Cuba, ha sido constatada en países tan lejanos como China, Colonia del Cabo, y en México, Sto. Domingo, Costa Rica, etc.

La viruela ha sido un terrible azote de la humanidad, un motivo de permanente alarma, calculándose que exterminaba la cuarta parte del género humano, antes de que el virus salvador, la vacuna fuera descubierta por el doctor Jenner, médico rural que ejercía su profesión, en los campos de Berckley, Inglaterra.

En forma de vacuna viva, fué recibida en 1804, por la familia Bustamante en Cuba, aplicándola el sabio doctor Tomás Romay a sus familiares, comenzando su divulgación.

La Junta provincial de Sanidad, en 1887, aprobó una moción del doctor Luis M. Cowley, creó el Centro Provincial de Vacuna, siendo el propio doctor Cowley, quien en 1887, modificó la vacunación que tomándola de brazo a brazo se usaba, estableciendo la siembra, siendo la ternera el campo propicio para la elaboración del virus.

En 1897, arribó un barco español a la Habana con cuatro casos, que fueron la mecha explosiva de la última epidemia ocurrida en la Habana, en la que perecieron más de 4.000 personas, no alcanzando mayores proporciones, porque el Centro Provincial de la Vacuna, distribuyó a manos llenas el virus gratuitamente.

El Gobierno Interventor, convirtió el Centro Provincial de Vacuna en Centro General, organizándolo en la actual forma que hoy tiene por la Orden Militar 165 aún vigente.

Estos y otros datos importantes, son recordados por el actual Director, doctor César J. Massino, que ha dedicado los mejores años de su vida a la preparación y conservación de ese virus salvador, en el Bosquejo Histórico de la Vacuna en Cuba, que acaba de editar, haciéndose acreedor por el apostolado que ha venido practicando al mayor elogio.

Hace 16 años que no tenemos un sólo caso de viruelas, merced a la constante labor del Centro General de Vacuna, hoy adscrito al Instituto Finlay.

La vacuna antivariolosa en Cuba merece plácemes verdaderos, pues no sólo ha contribuido a erradicar la terrible peste variolosa, en nuestro país, sino que ha ayudado a naciones hermanas a combatir ese terrible mal, remitiendo esa vacuna hasta China, Colonia del Cabo, México, Santo Domingo, Costa Rica y

LLEGARAN EL MARTES DIA 25 CIENTO CINCUENTA AGENTES DE PASAJES EN VIAJE POST CONVENCION

DE LA VIDA NACIONAL

Premio a una labor de cultura

El realizar una labor de cultura desde la cátedra, el libro y el periódico, ya lleva implícita una satisfacción íntima, un deleite que sólo lo da el deber cumplido o la faena espiritual en la que pusimos con todo desinterés nuestros más cálidos fervores. Para la vocación profundamente sentida; para la disciplina hondamente acariciada como ideal, la mejor recompensa es poder desenvolverlas cotidianamente en el mayor radio de acción con la natural esperanza que fructificará en más amplio predio, alcanzando mayor número de mentes y de corazones.

Pero en relación con el Estado, una labor de cultura necesita ser conocida, aplaudida y recompensada, formas éstas de invitar a su imitación, a su ejemplaridad. Si no por el que la realiza, que prefiere el claroscuro de su soledad amable en su modesta conformidad, por los demás ciudadanos y por los que también están dedicados a trabajos análogos que ven ahora reflejados en otros, y exaltado el valimiento y gratitud, los esfuerzos que ellos a diario rinden.

En una finca azucarera de Melena del Sur, el central "Mercedita", se realiza una labor de cultura que no vamos a descubrir porque ya es de muchos conocida, pero sí a tratar de destacar para darle la resonancia que merece y para contribuir con su profusa divulgación a que alcance los generosos y patrióticos ideales que persigue. Nos referimos al "Club Mercedita' y a su notabilísima Revista "Cúspide''. De la múltple labor cultural del Club y de la mencionada publicación, es alma, carne y pensamiento, el señor José Cabrera Díaz, Administrador de la finca aludida, y a quien nuestro Gobierno, en un rasgo de justicia que le enaltece, acaba de conferir la Orden Nacional de Carlos Manuel de Céspedes.

Para los términos circunvecinos de Melena del Sur la obra del "Club Mercedita" es harto conocida. Para los centros culturales de la isla, de la Habana, inclusive, de la presencia y estimación de la Revista "Cúspide" no es necesario dar informes. Pero es menester llegar más aún a la raíz popular de una parte y a los directores de industrias azucareras, a los representantes de los grandes centros fabriles, a cuantos rigen importantes núcleos de trabajadores, de la otra, para que los primeros no ignoren el esfuerzo que realiza el "Club Mercedita" y para que los últimos se dispongan a seguir tan bella, tan amable y tan patriótica jornada.

Cabrera Díaz, clara mentalidad, amplia cultura, espíritu alerta a todas las inquietudes del espíritu, quiso hacer del "Club Mercedita" algo más que un centro de expansión social, de recreo; algo más que una casa de bailes y verbenas. Sin despojarlo de estos entretenimientos y diversiones, fundó una biblioteca que, dadas sus posibilidades, es una de las más notables en su clase; estableció un Kindergarten verdaderamente modelo, dió a luz una Revista y organizó conferencias científicas, agrícolas y artísticas, conciertos y recitales. Por la tribuna de aquellos salones, durante el poco tiempo que llevan de inaugurados, ha desfilado lo más distinguido de nuestros hombres de letras, de nuestros artistas. Raro es también el ilustre extranjero que visite la Habana que el Club no lo lleve allí, a su casa, a sus jardines. De los dos concursos literarios, prosa y verso, ya celebrados con los siguientes premios a los triunfadores y cuyos tribunales integraron destacadas figuras de las letras nacionales, la prensa de la Capital hubo de recoger copiosas informaciones dando a conocer su importancia y encareciendo su trascendencia.

Nunca más merecida una recomprensa a una labor de cultura como la otorgada al señor Cabrera Díaz. En realidad, no siempre se concede al puro valimiento, al débito imparcial y justo las condecoraciones. Mas en este caso ahí está la obra en la que el hombre es sólo su impulsor. Ahí está la Revista "Cúspide", en último término, ya conocida y admirada de Maisí a San Antonio, como mejor expediente, en cuyas páginas deben ser grabadas indeleblemente cuanto ha realizado ya en sus predios campesinos el mencionado Club.

EL ING. GARCIA MONTES DONA A LOS NIÑOS INDIGENTES DE LAS YAGUAS, MAIZ PARA EL DESAYUNO

Centenares de niños acuden a las escuelas dirigidas por la Asociación Católica Universitaria. Hará análogo obsequio a los niños de otros barrios pobres de esta Capital. Marcas

Respondiendo a la solicitud hecha por los tres mil quinientos residentes en el barrio Las Yaguas, situado en Luyanó, el Secretario de Agricultura, Ingeniero García Montes, visitó ayer dicho barrio de indigentes, donando, personalmente, una gran cantidad de sacos de maíz con destino al desayuno escolar de los niños menesterosos.

A la llegada del ingeniero García Montes, acompañado de nuestros compañeros en la prensa, doctor Valdés de la Paz, Director de Enseñanza y Propaganda; y Juan Borotau Casanova, Jefe del Buró de Prensa, e ingeniero Roa y Bello, fué recibido con alegría por sus moradores, al frente de los cuales estaba la Alcaldesa señora Manuela Azcaño, que lucha por obtener recursos para sus vecinos.

El ingeniero García Montes visitó la escuela donde se dan clases a más de trescientos niños por la Agrupación Católica Universitaria, actuando como maestras un grupo de distinguidas jovencitas, familiares de los integrantes de aquella institución; saludando a las que estaban de turno ayer, señoritas Gilda Andino, Paquita Villa y María de los Angeles Miguel, las que fueron felicitadas.

Organizó el Secretario de Agricultura, durante su visita a Las Yaguas, por medio de la Dirección de Enseñanza, un servicio de cooperación para el fomento de pequeños huertos caseros que den ocupación a los vecinos y sirvan al mismo tiempo a los niños para obtener enseñanza práctica sobre cultivos y pequeñas industrias caseras.

De acuerdo con los profesores de dichas escuelas el doctor Valdés de la Paz organizará, entre los niños mayores, Clubs Agrícolas de Horticultura y Economía Doméstica.

El maíz facilitado por la Secretaría de Agricultura es molido por los vecino de las Yaguas, cocinándolo después en tortas especiales para el desayuno.

Grupos de vecinos de los barrios también de indigentes denominados «Cueva del Humo» y «Llega y Pon», y otros,han solicitado del ingeniero García Montes su auxilio en la forma llevada a cabo en el de Las Yaguas, prometiéndoles prestárselo el Jefe de la Agricultura.

Marcas de ganado

Han solicitado marcas como ganaderos mayores los siguientes señores:

Colonia Paso Real S. A., Antonio Medina Rivero, Emilio Martínez y Hno, José Ismael, Antonio Felipe Suárez, y María González.

Y como ganaderos menores los señores: José Hernández, Rafael Hernández, Vicente Sú, Manuel Verez, Román Donaires, Carlos Vega, Flores Olano, Martín Rodríguez, Manuel Castro, Lino Tejeiro, Marcelino García, Rogelio Chacón, Antonio M. Torres, Ricardo García, Guillermo del Sol, Eduardo Hernández y José Valero.

Títulos expedidos

El Subsecretario de Agricultura Dr. Gustavo E. Perea ha firmado los siguientes títulos expedidos por el Negociado de Registro Pecuario y Marcas de Ganado.

Viuda de Pinos e Hijos y Victoriano Pérez García de la provincia de la Habana.

Adolfo Almeida Vera, Ambrosio Pérez Hernández, Domingo Morera Díaz, Eulalia Brioso, Miguel Fornés, Juan Vera Velazco, José Fernández Martínez, Cía. Mercantil Agrícola S A., y Juan Santiago Medina Godoy de la provincia de Santa Clara.

Fernando Gutiérrez Nápoles y Luis Blanco Sánchez de la provincia de Camagüey.

Aurelio Vázquez, Magdaleno Vega Popa, Mario Bolaños Santmanat, Consuelo Vila Llano, Alberto Palma Forment, Dámaso Benítez Fernández y Ernesto Cabrera Mengana de la provincia de Oriente.

Frutos importados

Durante el pasado día 10 fueron importados por el puerto de La Habana 33,817 bultos de frutos y vegetales, distribuídos en la forma siguiente:

15,050 sacos de papas; 6,888 de arroz, 2,010 de frijoles; 1,202 de cebollas; 300 de garbanzos; 70 de alimentos para aves; 4 paquetes de muestras de arroz; 310 de trigo; 341 de vegetales frescos; 17 de frutas secas; 7,624 de frutas frescas y, un bulto de vegetales secos.

El ingeniero García Montes, Secretario de Agricultura, acompañado del Director de Enseñanza, doctor Valdés de la Paz, y de otros funcionarios del Departamento, en los momentos de hacer entrega a los indigentes del barrio Las Yaguas de los sacos de maíz con que los obsequió para el desayuno de los niños que acuden a las escuelas dirigidas por la Asociación Católica Universitaria.

Los enumeradores seleccionados por la Dirección del Censo para Pinar del Río

ARTEMISA, 34.—Julio Antelo Martín, Rafael González García, Manuel Lorenzo González; Mario Pérez Valdés; Ramón Hernández Peñarredon d; Lizardo García; Josefina Azcui Calderín; Juan Francisco Díaz Hernández; Corona Bravo Villar; Cándido Meana Tomé; Ramón Díaz Hernández; Alberto García Lavadero Faustino Suárez Faget; Guillermo Peñalver Rivero; José G. López Delgado; Andrea Ojeda Lara; César Guinart González; Luis Sánchez Rodríguez; Cándido Larrinaga Díaz; Justina Leal Piedra; Jorge Cornelio Uria; María Menéndez Valdés; María Leal Piedra; Juan Antonio Fregio Lara; Mario Hernández Carmona; Arturo Brito Collazo; José Tomás Aguila Hernández, José I. Martínez Hernández; José E Villar Lorenzo; Benito Muñiz Hornab; Martha Valdés de la Oliva; Octavio Martínez; Mario Valdés de Pedro; Edelmira García.

CABAÑAS, 15.—Concepción Farnés Ramírez; Consuelo de los Santos Leal; Benigno López Almada; Miguel Chipo López; José Luis Alvarez Delgado; Daniel Valdés Valdés; Alva Alonso Lobo; Joaquín Méndez Alonso; Francisco Medina Díaz; Alberto Montes Alonso; Silvino Pedroso García; Juan Ramón Núñez Gómez; Vicente Colado González; Melquiades Muñiz; Florencia Chauchay González.

CANDELARIA, 18.—Jesús García González; Antonio Márquez Rivera; Andrés Bravo Valdés; José Norberto Torres; Andrés Hernández Núñez; Pedro I. Sánchez Martínez; Raúl González Sánchez; Severino López Rivera; Graciela Alfonso Brismat; Armando Machin Gutiérrez; Arturo García Cabada; Timoteo Rodríguez Núñez; Herminio Mederos Pedroso; Manuel Marrero; R. Rodríguez Herrera; Venerando Camacho Perdigón; Braulio Fonte Acosta.

CONSOLACION DEL NORTE, 23.—Timoteo Garrido Martín; Martha Rodríguez Avila; Francisco Martínez; Arsenio Tomás Sánchez; Gustavo Rotella; Luis Olivera Reyes; Félix Lugo; Giraldo Sánchez; Francisco Collado Bomin; Modesto Blanco Bermúdez; Leocadio Peñalver Cordero; Rafael Godoy Corrales; Julio Falcón Orta; Dulce Mara Sarmiento Morales; Manuel León López; Pablo Bermúdez Diaño; Rolando Noa Zayas; Ramón Padrón Miranda; Antonio Román Quintana; Antolín Luis Ravelo; Agustín Ravelo Palomino.

CONSOLACION DEL SUR, 38.—Miguel Lemus Carrillo; Carmen Luis González Díaz; Manuel G. Sánchez Cruz; José M. Rubín Bravo; Leopoldina Clausso Mérida; Hortensia Rodríguez Remírez; Marina Alamo Villar; Octavio Peña Terano; Evelio Roque Lassale; Juana Díaz Valdés; Juana M. Fernández Sánchez; Mariano Valdés Javique; Delfín Trujillo Balestona; Domitila Crespo Miranda; Ambrosio Prieto Carrillo; Jacobo Montano Rivera; Vicente Núñez Placencia; Hilda Gutiérrez Granda; José Alvarez Morejón; Felipe Tamaya Cruz Bernardina Lugo Roig; José María Montano Rivera; Santiago Acosta Plasencia; José Robau Gutiérrez; Postor Gutiérrez González; Esther Bravo Iglesias; Francisco J. Granda Cué; Juan G. González Santa Cruz; Felipe Rodríguez Perojo; Andrés Robaina Acosta; Luis Alcalde Valdés; José R. Valdés Hidalgo; Estela López Robaina; César Obeso Blanco; Carlos Valentín Mauri; Basilisa Martínez Bonilla; Orosia Pérez Valdés; Rosa Cruz Vázquez.

GUANJAY, 17.—Genara Fundidor Domínguez; Herminio López Vasconcelos; Enrique Martín Carreño; Maurillo Fernández Barrera; Rafael Elizondo Cruz; Román Moreno Hernández; Mario Larrinaga Martínez; Rafaela López Izquierdo; René Rodríguez Torres; Rolando del Pozo Lascaibar; María J. Navarro Fernández Trelles; Guillermo Alvarez Valdés; Gabriel Cano Valdés; Aníbal González Palenzuela; María Antonia Jiménez Aladro; Juan Alonso Navarrete y Mario Aguilar Carraciola.

GUANES, 34.—Andrés Nabals Linares; César Arman Pimienta; María Luisa Hernández García; Pío Mario Campos Ramos; José Ramón Urquiola Fors; José Rocafort Ramos; Jerónimo Ramos; Vicente Herrera Domínguez; Zaila Rocafort Almarales; Porfirio Cruz Díaz; José Angel Fernández Prieto; Benito Vázquez Yáñez; Eduardo Díaz Páez; Andrés Silva Pimienta; Rómulo Pérez Carballo; Juan José Linares; Josefa Pérez; Arsenio Vidal Brito; José Rafael Vidal Vidal; Félix Rodríguez Rodríguez; Saúl Rodríguez Vichot; Eulalia Reina Reyes; Magdalena Castro Crespo; Luis Paz Camejo; Gerardo González Graupera; Manuel Delgado; Alberto Izquierdo; J. Antonio Hondares Montes; Evelio Rocubert Lagomasino; Rosalía de la Fuente Camejo; Enriqueta Silva Pimienta; Justo Ramos Ramos; Simeón Vidal Díaz; Gustavo Blanco Frada.

LOS PALACIOS, 16.—Evelia Ipsan Hernández; Amada Cordero Fonseca; José Bacallao Hernández; Silvestre Viera Cruz; Lucila Díaz González; Agustina Bernal Valle; Gabriel Suárez Franchi; Antonio Valdés Faleno; Angel Blanco Tapanes; Alfredo Calderón Bustillo; Tomás Calderón Garrido; Enrique Fernández Tapanes; Francisco Díaz Rodríguez; Alvaro Uturralde Sischks; Pastora González Mena; Pedro Toledo García.

MANTUA, 18.—María T. Camejo Camejo; Esteban Hernández; José R. Abascal Cantúa; Antonio J. Díaz Cásares; Juan María Ajete Pérez; José M. Leal Baigorria; Ramón Valdés Ayala; Jacinto Díaz Linares; Aurelia Otero Ruiz; Victoria Corrales Espinosa; Estrella Montero Valdés; Pedro Valdés Salazar; Tomás Valdés Herrera; José Fiontela; Alberto Roque Guevara; Ramón Vega Gómez; Alberto Capín Irquiola y Manuel Cifuentes Vivas.

MARIEL, 13.—Domingo Pérez Cruz; Sixto González Alvarez; Alfredo Quiroga Villamil Otazo; Matías Diago Balsinde; José Guimil Balsinde; Armando Cañas Echevarría; María T Rivera Morera; Rafael González Pérez; Juan García Martínez; Concepción Zaceta Herrera; Ramón González Alonso; Manuel Pérez Díaz; Agueda Rencurrall Lezama.

PINAR DEL RIO, 38.—Estrella Martínez Valdés; José Manuel Sparis Hidalgo Gato; Juana Roig Junco; Acelina Concepción Amador; Cresencia Díaz Martínez; Esther Díaz Cañal; Ulpiano Fernández Ramos; Andrés Plasencia Coffiño; Juan A. Villa Carbajal; María L. Milla Márquez; Longino Rivera Pérez; José Manuel Chirino; Angela Rodríguez Iñigo; Emilio Martínez Rodríguez; Emilio Polo Muñoz; Manuel Blanco Garca; Armando Maceira Segredo; María Teresa Riesgo Piferrer; Blanco R. Ballart Montano; Alfredo Acevedo Galindo; Josefina Díaz Díaz; José A. Alberra Cañal; Celerina Vento González; Emelina Rubio Godoy; Enrique Cañaz Jordán; Encarnación Sánchez González; José María Hernández Carballo; Juan M. Izquierdo Orosman; José Ors Bellido de Luna; Irmina Ayala Sánchez; Armando Sánchez; Armando Blanco Collazo; María de la Paz Fernández Varela; Agustín Fuentes Ferrer; María Morejón Chiroldes.

SAN CRISTOBAL, 23.—Antonio Lapica Puente; Nazario Lomas Iglesia; Marcial Fernández González; Juana Cabrera Huico; Emilio García de la Vega; Margarita Gutiérrez Barbería; Arcadio Arocha Rodríguez; Jesús Ilarrero Delgado; Adolfo Avila Acosta; Silveiro González Rodríguez; Edelmira González Boucourt; Evangelina Sánchez González; Juan M. Almiñana Caminell; Joaquín Pedroso; Manuel del Valle Suárez; Sabino García; Eduardo García de la Vega; Francisco Uranda Crespo; Dulce María Noa Alonso; Rafael María Suárez Blain; Manuel María Echavarría Ríos; Gustavo Delgado Marreri y Rafael Mora Morales.

SAN JUAN Y MARTINEZ, 19.—Ignacio Delgado Carballo; José Rodríguez Fernández; Gregorio Acauda; Pedro Rodríguez Rodríguez; Justo Vento Camero; Armando Delgado Prado; Andrés Mesa; Angélica Pimentel Ravena; Pedro León; Juan M. Mora Cartón; María Dolores Prado Fuentes; León Barrios Izquierdo; Juan de Dios Vento Martínez; Felipe Quintana Casares; Mario de la Portilla Menéndez; Ciro Barrios Armas; Paulo Izquierdo Gener; Wifredo Casado Fernández; Ricardo Fernández Armas.

SAN LUIS, 15.—Cresencio Breijo Fernández; Carlos Fonts Domínguez; Emiliano Pérez Gómez; Vidal González Valdés; Zoila Delgado; Isidro Marrero Somonte; Irene Hernández Lugo; José Manuel Fernández Gómez; Mario Manresa; Amable Moreno Montesinos; Rosa María Bargorria Gener; Francisca Parade Govín; Pedro Díaz Acosta; Teresa Torres Benítez y Luis Enrique Borrego Hernández.

VIÑALES, 11.—Gerardo Alvarez Sixto; Cándido Rojas Valdés; Basilio Morales; Rosa oGnzález y Fleitas;; José Martínez Hernández; Pío Gutiérrez Izquierdo; Alberto Grant Martínez; Amada Torres Cabrera; Heriberto Suárez Suárez; Mara Antonia Pino Hernández y Angela Sixto Cordero.

SE ESPERA LA LLEGADA DEL JEFE DE LA SECCION NIPONA DE TURISMO, SHIGEO KIMURA

Tuvo un excelente día de recaudación la Aduana de la Habana: $136,634.50. Cargará azúcar el vapor «Lisbetha». Vapores que se esperan hoy. Comisionados británicos

La Gerencia de la New York and Cuban Mail S.S. Co., ha dispuesto que en el viaje que emprenderá hoy el vapor «Oriente» en New York con rumbo a la Habana, a la que llegará el martes por la mañana, tomen pasaje 150 miembros de las agencias de turismo y vendedores de tickets en su excursión de post-Convención.

Al frente de la comitiva vendrá el caballeroso agente general de pasajeros de la Ward Line en New York, Mr. William Campbell, quien los dirigirá en sus visitas a los distintos lugares de la Habana que han de visitar.

Estos vendedores de pasajes controlan miles de viajeros y pueden influir para que los mayores grupos vayan en una u otra dirección. No es la primera vez que la Ward Line hace esa clase de invitación, que, además de favorecer sus intereses, beneficia los de Cuba.

Delegados de turismo japonés

En el propio vapor «Oriente» llegará el martes próximo, el señor Shigeo Kimura, jefe de la Sección de Turismo Japonés, delegado a la Conferencia de Turismo Americano.

A dicho viajero le serán concedidas las cortesías de estilo.

Franquicias

En el vapor inglés «Orbita» llegarán a nuestro puerto, en tránsito, el día 29 del corriente mes, quince comisionados ingleses que forman la West India Royal Commission, al frente de la cual viene Mr. T. I. K. Lloyd, miembro del Ministerio de las Colonias de S. M. Británica.

A los referidos viajeros le serán concedidas las cortesías de estilo y franquicias correspondientes.

El «Cefalú»

El vapor hondureño «Cefalú», de la Vaccaro Line, llegó ayer a este puerto procedente de New Orleans, con carga general y 8 pasajeros para la Habana así como carga y 54 pasjeros en tránsito para Centro América.

Con destino a esta capital llegaron en el mencionado barco los señores Moisés Fraguela, Richard E. Hill, Vicente Luis, Octavio Baydes, Harold Westhorford y señora.

Pasajeros de Miami

Por la vía de Miami llegaron ayer los señores Federico Maciá, Gaspar E. Contreras, Lisardo García, Carmen Aranguren, Severino G. Solana y familia, y otros.

Por esta misma vía salieron Luis Loret de Mola, Gabriel Clarck, Tom W. Nurfer, Raúl de Cárdenas y familia, Andrés Remón, Pedro León, José Rodríguez, Roberto Cancio, Mario Ramírez, Fred Clouthier, Miguel Dubrocq, Silvia Aróstegui, y otros.

El «Santa Marta»

Ayer tarde llegó de Puerto Limón y Cristóbal el vapor americano «Santa Marta» de la Gran Flota Blanca que trajo 8 pasajeros para la Habana y lleva carga general y 29 pasajeros en tránsito.

Por este barco han llegado el comerciante mexicano Juan Jiménez, el oficial del Municipio de Los Angeles, California, Mr. Frederick Bancroff, y Pantaleón Mulatos, que vienen en la fabricación de tejidos, que vienen para dar un curso práctico de enseñanza, en el Instituto Cívico Militar, y a quien acompaña su esposa.

El resto de los pasajeros de este barco, son turistas.

Los que se embarcaron

En el vapor «Santa Marta», que siguió viaje esta madrugada para New Orleans, embarcaron entre otros los siguientes viajeros: Raymond Mensing y señora, J. B. Tigler y señora, señor G. H. Bienvenú, Herman N. Stern y señora, R. S. Fairman y señora, J. G. Ford, señora E. Dye, Lucy Ann Regan, Dr. Walker Wentherfork y señora, doctor José E. Santos, Clara O. Hernández, Dr. W. E. Malberti, Waller Dickinson, A. M. Cooley, Miguel Fernández, Eleonor Simpson, J. Dupont, Dr. T. Benton, H. Lanier, Jean Pelt y las señoritas Clara Allaro Ricart, Dorothy Burkes, Margot Lacass, Margaret Styes, Esperanza Afaro Ricart.

El «Seatrain New York»

De New Orleans llegó ayer el vapor americano «Seatrain New York» que trajo carga general y tres pasajeros para la Habana, así como carga general en tránsito.

Los pasajeros llegados en este barco son John H. Howlett, Betty W. Carter, Elizabeth T. Werlein.

Otros barcos llegados ayer

También llegaron ayer los vapores «Michigan», que procede del Haina y escalas, habiendo sido la última por Everglades, y cuyo barco trajo carga general; «Spind», de bandera noruega, que llegó de Newpor News cargando carga de carbón; «Lisbeth», también noruego que vino en lastre de New Orleans; y «Estrada Palma», ferry de bandera americana que llegó de Port Everglades con carga general.

Las salidas

Durante el día de ayer salieron los vapores «Uddelholm», para Veracruz; «Estrada Palma», para Port Everglades; «Seatrain New York», para el puerto de su nombre; «Caribia», también para New York; «Cuba», para Cayo Hueso y Tampa; «Tille Lykes», para San Juan de Puerto Rico y el «Margaret Lykes» para Santiago de Cuba.

Barcos que se esperan

Hoy son esperados en este puerto los vapores «Siboney», de la West Line, que viene de Veracruz; «Florida», de la Peninsular y Occidental S. S. Co., que procede de Miami; «City of Los Angeles», que viene de San Francisco de California vía el Canal de Panamá; «Darién», de la Flota Blanca, que viene de Boston; «Iroquois» que procede de New York y escalas.

Mañana llegará el «Seatrain Havana», que viene de New York.

La recaudación

La Aduana de la Habana recaudó ayer $136.634.50.

MURIO EL COMERCIANTE DE LA CIUDAD DE CARDENAS HERIDO GRAVEMENTE HACE DIAS

Preso uno de los individuos que asaltaron, hiriéndolo de muerte, a un campesino, al que robaron $15.00. Heridas personas al desprenderse una campana en una iglesia

PINAR DEL RIO

SOLEMNE FIESTA RELIGIOSA

GUANAJAY, octubre 21. DIARIO. Habana. Con gran lucimiento se ha celebrado la fiesta del patrón San Hilarión. Extraordinaria concurrencia asistió a la misa cantada y a la comunión. El panegírico estuvo a cargo del Rvdo P. Llaguno. Por la tarde se celebró la procesión no existiendo precedentes de mayor suntuosidad y concurrencia de fieles. Asistieron numerosas familias de la Habana y de otras localidades.

Por la noche celébranse distintas fiestas en las sociedades. —PEON. corresponsal.

HABANA

DEBUT DE UN TENOR

S. DE LAS VEGAS, octubre 21. DIARIO. Habana. Mañana sábado 22, debutará en el teatro Popular del Centro, el tenor mexicano Juan Albizu, quien viene triunfando día tras día desde la Cadena Cruselias, existiendo gran animación entre la juventud santiaguera para asistir al espectáculo.

Albizu, deleitará a los asistentes con los mejores números de su repertorio. La sala del Popular resultará pequeña mañana sábado, pues allí se dará cita cuanto vale y brilla en nuestra sociedad.

—El jefe de Sanidad doctor Torres O-Halloran, solicitó del Director del Ramo, las órdenes oportunas, para que sea recogido el menor Eladio Figueredo, vecino de la finca Loma del Gobierno en este Término, que padece de fiebre tifoidea, para su ingreso en el Hospital Las Animas, por no tener recursos suficientes sus familiares y existir cerca del lugar una escuela pública. —M. PERERA, corresponsal.

MATANZAS

SORPRENDIDOS LOS DIRECTORES DE LAS ESCUELAS PUBLCAS CON EL REAJUSTE DE SUS SUELDOS

COLON, octubre 21. DIARIO. Habana. Los Directores de las Escuelas públicas de esta ciudad, están sorprendidos con la noticia de la rebaja del cuarenta por ciento de los sueldos, cantidad excesiva que afecta su situación en tal medida. Los Directores tienen responsabilidad educacional, sufragando gastos de consideración en la atención de su labor. Ruegan al Gobierno reconsidere tal determinación tomada, incluyéndolos en la rebaja de los maestros, justicia que esperan merecer.

—Eta mañana falleció de diabetes, José Díaz de 28 años, soltero, persona muy estimada, perteneciente a distinguida familia de este pueblo. Su muerte ha causado profunda pena. A sus familiares enviamos nuestro sentido pésame. —MANUEL GOMEZ corresponsal.

MURIO EL COMERCIANTE QUE FUE ACRIBILLADO A PUÑALADAS EN LA NOCHE DEL MIERCOLES.

CARDENAS, octubre 21. DIARIO. Habana. La muerte del comerciante señor José Antonio López Viña, dueño de la tienda de ropa La Lucha, acribillado a puñaladas la noche del miércoles último para robarle, por el individuo Alberto Herrera, ha causado honda pena en esta ciudad. Por la casa mortuoria desfila todo el pueblo. Esta tarde vino de la capital el Gabinete de Identificación para efectuar investigaciones alrededor del lamentable suceso. A la hora en que telegrafío no ha sido hallado aún el autor del hecho a quien buscan afanosamente las autoridades. —G. BACALLAO, corresponsal.

UN MENOR HERIDO GRAVE

MATANZAS, octubre 21. DIARIO. Habana. Esta tarde al transitar por la carretera de Dubrocq un carrito adaptado a una motocicleta, manejada por Carlos Maruri, varios menores colocáronse en el mismo teniendo uno de ellos nombrado Orlando Llanos, de 9 años, la desgracia de introducir un pie en el engranaje de la rueda «catalina» la que le cercenó el zapato conjuntamente con el extremo del pie derecho que quedó dentro del mismo. En gravísimo estado fué conducido al hospital Civil para ser intervenido quirúrgicamente. El menor es vecino de San Juan 1 en Versalles.

—Al volcarse el camión chapa número 66380 cerca de Guanábana, sufrió contusiones y fracturas graves el chofer Antonio Fernández, de la Merced 15, en Matanzas, siendo asistido en el Centro de Socorro.

—También fué asistido en el citado Centro de Socorro de lesiones graves, el menor Secundino Palacio, de Daoiz 132, los que recibió al subirse y tirarse de un ómnibus a gran velocidad.—LOVIO. corresponsal.

SANTA CLARA

UN HOMENAJE AL SECRETARIO DE OBRAS PUBLICAS Y A DISTINGUIDAS PERSONALIDADES

CRUCES, octubre 21. DIARIO. Habana. El comité de Defensa local que viene luchando por la carretera de Cruces a Potrerillo, acordó anoche celebrar un homenaje al Secretario de Obras Públicas, al Presidente de la Asociación de la Prensa, y a los de los repórters terrestres y aéreos de la Habana. Asociación de la prensa de Santa Clara y de Cienfuegos, cuyo acto se efectuará en Cruces, el 11 de diciembre próximo. Serán invitadas, además, otras personalidades. — J. LEON, Corresponsal.

CAUSA DISGUSTO UNA CESANTIA

SANTA ISABEL DE LAS LAJAS, octubre 21. DIARIO. Habana. Es causa de profundo disgusto en ésta, la cesantía del doctor Luis Felipe de la Torre, jefe local de Sanidad, quien se había captado las simpatías y el aprecio del pueblo por su actuación frente al citado departamento desempeñando su cargo magistralmente. Por interés de la propia Sanidad debe ser respuesto en el cargo de acuerdo con los deseos del pueblo que así lo pide. —FAMADA, corresponsal.

CAMAGUEY

SE DESPRENDIO LA CAMPANA ROMPIENDO EL TECHO Y LO QUE ENCONTRO A SU PASO

CAMAGUEY, octubre 21. DIARIO. Habana. Esta mañana, cuando se estaba celebrando la misa en la iglesia de la Soledad, reliquia centenaria de nuestra ciudad, fueron sorprendidos los fieles con un enorme estruendo que alarmó a todos. La campana mayor se había desprendido, y rompiendo la bóveda del techo y cuanto encontró a su paso, descendió al pavimento de la iglesia, incrustándose unas diez pulgadas en el mismo.

Resultaron heridos Agustín Socarrás Mora, de 65 años, vecino de Tío Perico número 3; Rosendo Pérez Manso, de 63 años, de San José 46-A; siendo inmediatamente trasladados a Emergencias, calificándose las lesiones de uno de carácter grave y menos graves las del otro, producidas por los escombros desprendidos del techo. La campana pesa más de dos quintales. Los primeros en acudir a prestar auxilio a los lesionados fueron el soldado Sosa Quesada, y el vigilante Tavío de la policía Nacional.

—La Jefatura de Sanidad, recibió 550 vacunas, manifestando el jefe que todas las personas deben ir a vacunarse. Espéranse cesantías en distintas dependencias del Estado.

—Ingresó en la Cárcel, acusado de un grave delito, el ex soldado Calixto Aragón, que se encontraba preso en el Cuartel Agramonte, y al ser licenciado y excluído de fianza, pasó a la Cárcel.

—Es abrumadora la labor del Juzgado Correccional lo que hace que se pida otro Juzgado o se aumenten los empleados.

—Engracia Hidalgo Caumán, fué operada en el Hospital de Emergencias de apendicitis, por los doctores Camilo Doval y Varona Villaverde. Es el segundo caso de esa operación en este hospital.

—Los estudiantes camagüeyanos no asistirán a las clases de inglés mientras no sea repuesta la profesora señorita Arango, la que fué cesanteada y nombrado en su lugar el doctor Mendiola,—HERNANDEZ, corresponsal.

HUELGA ESTUDIANTIL

CIEGO DE AVILA, octubre 21. DIARIO. abana.—Los estudiantes de esta ciudad han acordado una huelga de 48 horas, empezando el próximo lunes a las ocho de la mañana, apoyando al profesorado que consideran capacitado para el desempeño de sus cátedras.

Aragón,
Corresponsal.

ORIENTE

FALLECIO EN EMERGENCIAS

S. DE CUBA, octubre 21. DIARIO. Habana. En las últimas horas de la tarde en la carretera de Cuabitas, cuando se detenía un camión y descender de él por el lado izquierdo, el joven Rolando Pi de 15 años fué comprimido por una carretilla tirada por un caballo, sufrió la fractura de dos costillas y otras lesiones graves, falleciendo en el hospital de Emergencias. El chofer del camión dice el carretillero dióse a la fuga, sin que haya sido detenido hasta estos momentos. El cadáver del joven fué entregado a los familiares, dándose cuenta al Juez de Instrucción.—GARCIA, corresponsal.

ROBO CON VIOLENCIA

S. DE CUBA, octubre 21. DARIO. Habana. En horas de la madrugada en el departamento de venta de sellos de correos en esta ciudad, cometióse un robo con violencia, ascendente a 349 pesos en sellos y 40 pesos en efectivo. En las horas en que se efectuó el robo prestaba servicio de vigilante en el correo Miguel Terán. El juez de Instrucción doctor Cabello Mazorra y los inspectores de Comunicaciones Rafael Tejeda y Jorge Gras actúan en el esclarecimiento del caso. Ignorándose hasta ahora quienes hayan sido los autores. —GARCIA, corresponsal.

MURIO EL CAMPESINO QUE FUE ASALTADO Y HERIDO

CHAPARRA, octubre 21. DIARIO. Habana. Hoy falleció en el hospital de esta localidad, Ramón Mastrapa Almaguer, honrado campesino que antier fué asaltado y herido de dos balazos por tres desconocidos en el camino de San Manuel a Puerto Padre, despojándole de quince pesos que llevaba.

Uno de los asaltantes llamado Juan Solorzano, de la raza de color fué capturado ayer por la fuerza publica, siendo identificado por la víctima, como el que había disparado contra él. —URRUTIA, corresponsal.

NUEVO COMITE PROVINCIAL DE LA CRUZ ROJA

S. DE CUBA, octubre 21. DIARIO. Habana. on gran entusiasmo se ha constituído el nuevo comité provincial de la Cruz Roja de Oriente, institución que viene prestando innumerables servicios en esta ciudad, a la clase pobre, a la que presta auxilio desinteresadamente.

He aquí como ha quedado formado: señor Prisciliano Espinosa Julivert, presidente; doctor Julio Hernández Miyares, primer vice; comandante Rafael de la Paz, segundo vice; Andrés Cabrera, secretario; Angel Valle, vice; Juan Puelles, Tesorero; Román Martínez, vice; Arturo Hernández, contador; doctor Luis Mestre, vice; Vocales doctor Felipe Salcines; doctor Prisciliano Espinosa, Calixto Bergnes, José Cendoya, José Acosta, Luis Casero, Ricardo Ros, Joaquín Zuferri, José Cernuda, y Director Jefe de los servicios el doctor Juan Berguez Núñez.

En la última sesión celebrada acordaron nombrar el Comité de Damas para la próxima reunión, para que actúe en la organización de las fiestas, para recabar fondos con que hacer frente a la reparación del edificio social, compuesto de dos plantas, en la calle Marina Baja y calle 11, donde se establecerán los dispensarios, oficinas y el salón de actos.

Ofrecieron su cooperación el presidente, el comandante Paz y otros señores. —GARCIA, corresponsal.

MOVIMIENTO POLITICO

—El Director del Gabinete Nacional de Identificación ha informado al Negociado de Orden Público de la Secretaría de Gobernación que Felipe Eng (a) «El muertecito», sentenciado por el delito de drogas, vino a Cuba en el vapor Miami el 28 de abril de 1920, con el nombre de Eng Kuey.

—En el Hospital Civil de Camagüey ha fallecido el penado Faustino Lueges, que extinguía condena en el penal de aquella capital.

—El Alcalde de la Habana, doctor Antonio Beruff Mendieta, teniendo algunas dudas sobre la aplicación del Código de Defensa Social, se ha dirigido al Secretario de Gobernación para que este, a su vez, interese del de Justicia su opinión respecto a los distintos preceptos de la Ley Orgánica de los municipios que han sido derogados al ponerse en vigor la nueva legislación penal.

—El Secretario de Gobernación, doctor Joaquín Ochotorena, ha trasladado el Negociado de Asuntos Provinciales y Municipales el escrito del Director del Censo solicitando la suspensión de los acuerdos adoptados por los ayuntamientos de Puerto Padre, Marianao y Madruga, variando su extensión territorial por afectar dichos acuerdos los planes aprobados por la Dirección del Censo para hacer en cada Municipio el empadronamiento de electores.

—El Gobernador de Santa Clara, coronel Gabino Gálvez, participó a la Secretaría de Gobernación haber suspendido el acuerdo adoptado por el Ayuntamiento de Calabazar de Sagua haiendo en forma contraria a la ley la distribución del crédito consignado en presupuesto para la reparación de calles y caminos.

—El doctor Israel Castellanos, Jefe del Gabinete de Identificación Nacional, hablando con los periodistas sobre la aplicación del Código de Defensa Social, dijo que el Registro General de penados de la Secretaría de Justicia, del cual se interesan hasta ahora los antecedentes penales, se denomina ya «Registro Central de

CRUCIGRAMAS

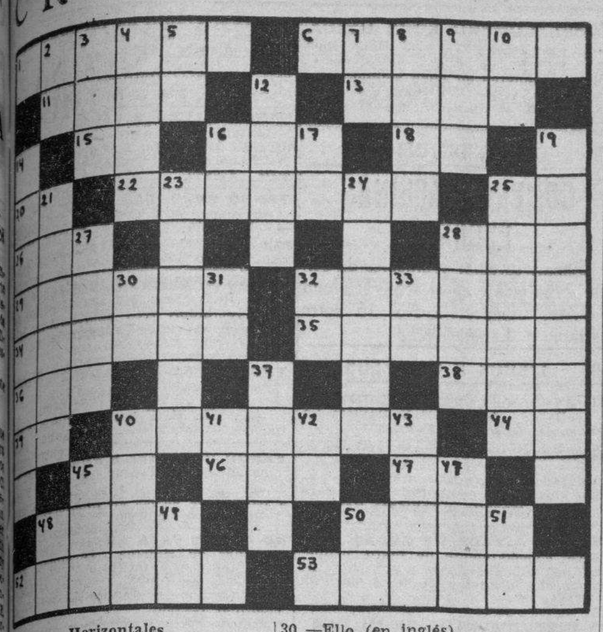

Horizontales

1.—Acometer, embestir.
2.—Cordillera de la América del Sur.
3.—Moneda italiana de plata.
4.—Poco común.
5.—Conjunción.
6.—Apócope de santo.
7.—Símbolo del bario.
8.—Ello (en inglés).
9.—Monte de los Alpes.
10.—Interjección.
11.—Aliar.
12.—Ruido que producen ciertos movimientos acompasados.
13.—Tiempo del verbo meditar.
14.—Ato.
15.—Eclesiástico de órdenes menores (pl.)
16.—Batallar, pelear.
17.—Impar.
18.—Metal.
19.—Símbolo del talio.
20.—Que tiene color de rosa (pl.)
21.—Terminación de infinitivo.
22.—Consonante.
23.—Nombre de la «e» larga griega.
24.—Interjección.
25.—Mujer distinguida.
26.—Elevación de terreno.
27.—Río de Madrid.
28.—Una de las islas Jónicas.

Verticales

1.—Igual al 39 horizontal.
2.—Departamento de Francia en la frontera oriental.
3.—Gato.
4.—Río de Rusia.
5.—Terminación de infinitivo.
6.—Cola.
7.—Cólera.
8.—Sílaba que repetida resulta el nombre del dios de la locura.
9.—Vena que llega al corazón.
10.—Volcán de la Argentina.
11.—Señor.
12.—Conjunción.
13.—Ave trepadora de Cuba.
14.—Planta leguminosa.
15.—Cabal, cumplido.
16.—Lista, catálogo.
17.—Punta de la Habana.
18.—Primer hombre.
19.—Tercero.
30.—Ello (en inglés).
31.—Pronombre.
32.—Contracción.
33.—Preposición inseparable.
37.—Mamífero roedor.
40.—Hermano de Rómulo.
41.—Conozco.
42.—Dona.
43.—Síncopa de Señor.
45.—Tranquilidad, sosiego.
47.—Planta umbelífera.
48.—Nota musical.
49.—Interjección.
50.—Variante.
51.—Símbolo de la plata.

A. L. C.

Acuerdan las compañías trasatlánticas no alterar el precio de los pasajes durante el año 1939

LONDRES, octubre 21. (Havas.).—Hoy terminó en el hotel Savoy la conferencia de representantes de las compañías navieras trasatlánticas, celebrada bajo la presidencia de Herr Hschuengel, delegado del Lloyd del Norte Alemán. Se acordó que no habiéndose hecho cambios en las tarifas ordinarias de pasaje y excursionistas durante el año 1938, continuarán en la misma forma en el próximo 1938.

ANUNCIOS CLASIFICADOS DE ULTIMA HORA

Profesionales

1 ABOGADOS Y NOTARIOS

«A LOS PROPIETARIOS». FRANCISco Alfonso Cantos ofrece su larga experiencia en gestiones administrativas en el Municipio y Acueducto de Albear. Seriedad y garantía. N. del Pilar 64 bajos. Telf. U-2478.

3 DRES. EN MEDICINA

GABINETE UROLOGICO ALEMAN VIAS URINARIAS

Consultas gratis de 7 a. m. a 8 p. m. Tratamiento modernos que Vacunas Alemanas para curar la Gonorrea, en pocos días sin dolor. No importa que sean crónicas o mal curadas. Garantizamos por medios científicos la curación radical. Para consultas y curas reservadas llame al teléfono M-3606. Facilidades de pago. Impotencia, debilidad sexual, piel y sífilis, Jesús del Monte 135 bajos, frente a la quinta de Dependientes. Habana

COMPRAS

9 CASAS

COMPRO CASA $2.400, EN LA HAbana o repartos Santos Suárez o Lawton, cerca de la Calzada; sala, comedor, 3|4, servicios completos y techo monolítico. Calle 27 Noviembre, (Jovellar) No. 352, altos esq. a M.

COMPRO CASAS DESDE $2.000 EN adelante en la Habana o repartos; prontitud y reserva. Montalvo I-4104 Luis Estévez No. 558, Santos Suárez.

Arrendamientos

A-1 FINCAS RUSTICAS-URBANAS

SE ARRIENDA UN LOCAL PROPIO para dulcería y confitería, en lo más céntrico de la calle Prado. Informa Sr. Penmy. Teléfono U-2150.

VENTAS

8 CASAS

CHALET EN $5.250 ESTILO HOLLYWOOD AMPLIACION ALMENDARES

Esquina de brisa, jardín, portal, vestíbulo, salón, tres habitaciones con closets, comedor, baño intercalado, pantry, cocina; servicio criados; patio y garage. Informa: D. T. Silva FO-2149. Séptima Avenida No. 88 entre 5 y 6. Buena Vista.

LINDA CASITA EN $1.700

Mampostería. Portal; sala; comedor; al fondo; tres habitaciones; baño; cocina y patio. Informes: D. T. Silva FO-2149 Avenida 7a. No 88 entre 5 y 6. Reparto Buena Vista.

¡¡CASAS¡ BARATAS!!

En lo mejor del Reparto Lawton, dos casas de esquina de mampostería y azotea por solo $3.350, este chance es sólo por 8 días pues tengo que embarcar, por eso las doy tan baratas. Parte alta y una cuadra tranvías y guaguas. $3.350 las dos. ¡esto es ganga! Dueño: Goicuría 14 (Santos Suárez) I-3706.

VENDO CHALET JARDIN, PORTAL, sala, 2 cuartos, comedor, baño, cocina, patio y tres casitas interiores. Construcción moderna. Calzada Arroyo Apolo. Teléfono I-5796.

VENTAS

48 CASAS

CHALET ALTURAS ALMENDARES

Vendo en Avenida del Parque 12 y a 30 metros del tranvía, tiene 4|4 con 2 baños, cuarto y servicio de criados, garage y demás comodidades, es de una sola planta y tiene un gran traspatio con frutales. Informan en el mismo.

SANTOS SUAREZ $4.700.00

General Lee, cerca de Juan Delgado, acera de sombra, jardín, portal, sala, colemnas en el centro, 3 habitaciones amplias, comedor, cocina, baño intercalado, patio, monolítico tranvía y ruta 15 muy cerca. José B. Fernández, Obrapía 36. M-7430 y M-1506.

CAMPANARIO $4.500.00

Cerca de Reina, toda reconstruída, sala, recibidor, baño intercalado, 2 patio. Mide 6.50x16.50. Ruta 58 por el frente. José B. Fernández, Obrapía 36 M-7430 y M-1506.

VENDO SANTOS SUAREZ, TRES casas y esquina con establecimiento. Monolíticas en $10.000, $5.500, $4.200, $2.000. Solares a $5.00 en Ave. Mayía Rodríguez. Montalvo. I-4104. Luis Estévez No. 558.

VENDO EN ALMENDARES, CALLE 16 entre 5a. y 7a., casa amplia, jardín, portal, sala, comedor, 3|4, baño, cocina y patio; precio $2.800. Informa Vallongo. Belascoaín 1.157. Sastrería.

VERDADERA GANGA. VIBORA, A una cuadra Calzada, magnífica propiedad, 3 plantas, concreto, techo monolítico; mide 700 varas terreno. Costó $30.000. Precio $6.800. Marrero. Aguiar 117. Teléfono M-7774.

49 SOLARES

REPARTO MIRAMAR $4.000

Tercera Avenida entre 14 y 16, con 20 metros de frente por 45 metros de fondo (1.251 varas); muy barato. Aprovechen esta oportunidad. Su dueño: J. A. Boullón Obispo No. 7 Teléfonos: A-1154 y F-6548.

VENDO TERRENO CALZADA DE Columbia, frente al paradero Conde del Rivero, a $6.50 la vara. Teléfono FO-1620.

SE VENDE

Muy barato, un solar de 12 varas de frente por 60 de fondo, situado en la calle 12 entre Avenidas 11. y 12. en el Reparto Barreto, da a la línea de tranvías y cerca del hotel Almendares. Informarán Cerro 1588 teléfono I-5876.

MARIANAO STEINHART A $2.15

Esquina cerca del Ayuntamiento, a dos cuadras de la Calle Real, al lado de una buena residencia y acera de la sombra, muchos frutales al fondo. José B. Fernández, Obrapía 36 M-7430 y M-1506.

CEDO NEGOCIO EN LO MAS CENtrico de la Habana, por tener que embarcarme. Promedio de venta 1.500 pesos mensuales. Utilidad líquida, un veinte por ciento. Cuatro años de contrato. Alquiler, 125 pesos. Se cobra de lo que hay sub-arrendado 280 pesos sobra de alquiler 180 pesos en cuarenta y ocho meses, 7.440 pesos. Los enseres y mercancías valen más de 10 mil pesos. Doy todo en nueve mil pesos. Doy facilidades de pago y admito parte en pesetas españolas depositadas en Islas Canarias, o finca rústica o urbana. En la misma con títulos limpios. Para informes sólo interesados: Esteban Santana. Vidriera «El Toro». Galiano y Barcelona, de 11 a 12.

VENTAS

49 SOLARES

VENDO CASA HUESPEDES 58 HAbitaciones, $3.500; otra, $2.500; otra, $1.100; 10 cines desde $4.500 a 25.000; hotel 65 habitaciones, $6.000; otro, $5.000; cafés barras, cafés lecherías, bodegas, panaderías, tiendas mixtas, tienda víveres finos, tiendas ropa, boticas, garages, vidrieras tabacos, vidrieras dulces. Negocios de todos precios. Solicito socios para establecimientos. Arriendo cafés; arriendo fábrica conservas. Prado y Dragones. Café M-4739. Yáñez.

52 BOVEDAS Y PANTEONES

CEMENTERIO DE COLON. VENDO panteón calle central, pegado a la puerta del Cementerio, con cuatro bóvedas, su osario y monumento. Precio ganga; hago cualquier clase negocio por casa o por terreno. Informa Teléfonos F-3217 y U-1406. Sr. Rodríguez Insúa.

53 AUTOMOVILES - ACCESORIOS

FORD Y CHEVROLET, SEDANES DE cuatro puertas, 1935, 1936 y 1937. Tengo varios en muy buenas condiciones. Alvarez, 25 No. 7, casi esq. a Marina, costado Edificio Carreño.

MAGNIFICO SEDAN 4 PUERTAS tas con baúl, vestidura de piel de lujo, Ford V-8, 1935, doy facilidades de pago, verlo en Hornos No. 68, Sr. Arjona. Telf. U-6522.

CHEVROLET NUEVO COMPLETAmente, lo doy barato por no necesitarlo. Master 2 puertas con baúl. Verlo Garage Hispano, 10 de Octubre y Acosta. Dueño: I-3947.

PANEL FORD 131, TONELADA Y 1|2 1933, propio para industria o lechería, se da barato Alvarez, 25 No. 7 casi esq. a Marina, costado edificio Carreño.

VENDO FORD 1936, DOS PUERTAS, perfecto de todo, a primera oferta razonable. Véame, pues embarco. Señora Rodríguez. Milagros 201. Teléfono I-4285.

CUPE CLUB FORD DEL 37 CON GOmas nuevas, de lujo, cedo el contrato en ventajosas condiciones, véame pronto. Sr. Arjona, Hornos 68 Teléfono U-6522.

SE VENDE UN DODGE 1937, CASI nuevo un poco al contado y resto a plazo. Informarán en Séptima y 14 Rpto. Miramar. Knight FO-1168.

DILIGENCIAS (PISI-CORRE) FORD, tengo dos, una 30 cuatro cilindros y otra 1936 como nuevas. Buen precio. Alvarez, 25 No. 7, casi esq. a Marina, costado Edificio Carreño.

VENDO CHEVROLET 1936, 4 PUERtas maleta y piel, gomas nuevas 6 capas, pintura flamante, siempre particular, es un regalo, también acepto cambio.

SE VENDE FORD DEL 36, CUATRO puertas, con radio, muy barato. Informan Teléfono M-5035. Reina y Manrique. Lechería.

56 MUEBLES Y PRENDAS

VENTA DE MUEBLES. JUEGO DE comedor Renacimiento Español con cuero repujado en asientos y juego lindísimo de Living Room, se venden a precios de ganga. Acabados de comprar. Calle A, No. 153, entre Línea y Calzada, Vedado.

A PERSONA DE GUSTO SE OFRECE lujoso y artístico juego de Biblioteca estilo Renacimiento Español y un Reloj del mismo estilo con campanas de Westminster. Algo excepcional por liquidar esta línea. Neptuno 662, bajos entre Gervasio y Belascoaín.

SE VENDE UN JUEGO DE RECIBIdor de poco uso. Puede verse de 9 a 11 de la mañana en el «Edificio Reina» Simón Bolívar 109 Piso 2o. Apartamento 207. Revendedores no se quieren.

57 UTILES DE OFICINA

MIMEOGRAFO NUEVO Y MAQUINA de escribir Underwood en buen estado, se venden baratos. Vapor 171 entre San Francisco y Espada.

58 LIBROS E IMPRESOS

VENDO JUEGO DE CUARTO MOderno, 3|c; costó 1.300, lo doy $150; caoba, tuya y palisandro; no trato muebleros; también un radio. Señora Ana. Animas, 156; 1o, izquierda.

60 INSTRUMENTOS DE MUSICA

$58. VENDO PIANO MODERNO, DE gran marca en flamantes condiciones, teclado blanco, tres pedales sordina automática, bonito sonido. Lawton No. 1.319 entre San Francisco y Concepción, Vibora.

61 DE ANIMALES

SE VENDEN DOS PRECIOSAS JAcas criollas, alazanas caminadoras, finísimas de 7 1|2 cuartas de alzada, propias para personas de gusto. Pablo García. Calle 13, esquina a 20, Bejucal.

SE VENDE UNA YUNTA DE BUEyes maestra en todo, con garantía, informan y se puede ver en la calle 12 entre 2a. y 3a. Ampliación d Almendares. bodega Manuel Rivero.

ENSEÑANZAS

75 PROFESORAS - PROFESORES

PROFESOR DE PRIMERA Y SEgunda Enseñanza, con experiencia profesional, ofrece clases a domicilio, con excelentes resultados, a alumnos de Colegios e Institutos. Especialidad: Matemáticas. Teléfono F-5133.

75 .....

UNA SEÑORITA PROFESORA TIEne unas horas libres y se ofrece para dar clases de instrucción; también una profesora de pintura y dibujo comercial. Teléfono FO-1320.

ALQUILERES

79 HOTELES

HOTEL "HARDING"

Crespo 67 a dos cuadras del Prado y Malecón, cerca del mar. A-6735. Hotel absolutamente moral y comidas excelentes. Dos personas, desde $46; una, desde $29, con almuerzo, comida y desayuno. Elevador día y noche. Agua caliente y fría.

81 CASAS DE COMIDAS

EL RESTAURANT EN SU HOGAR. Servimos comida a domicilio, corta larga distancia, 4 platos, postres diarios. 1 persona, 50; 2 personas, 70; 3 personas, $1.00. 13 y B, Vedado. Teléfono F-4176.

82 APARTAMENTOS

MALECON 161, ALTOS, APARTAmentos para familias honorables con vista a la calle, luz y servicio, puede verse a todas horas. Habitación con servicio en la azotea. A-8596.

MONTE, 5, AL LADO DE LA COMpañía Cubana de Electricidad. Alquilo apartamentos, baño privado, balcón, pintado con exquisito gusto. Habitaciones, lavabo, balcón, propias para matrimonio u hombres solos. Exigimos moralidad. Agua caliente, con o sin comida. Teléfono A5-0401.

84 HABITACIONES

MAGNIFICA HABITACION INDEpendiente, cuatro ventanas, baño, agua caliente y fría, comida inmejorable, propia para matrimonio o tres personas; también habitación pequeña para estudianta. 17 No. 256 entre J. e I. Telf. F-3837.

ALQUILO EN PRADO 65, PRIMERO tres habitaciones comunicables o separadas, hermosa sala vista al Prado, propia oficina o gabinete profesional, en casa familia de moralidad.

EN PRADO 559 ENTRE TENTENTE Rey y Dragones, frente al Capitolio se alquila bonito dpto. con agua corriente, balcón y buen toldo para el sol. Casa honorable.

SE ALQUILAN DOS HABITACIONES juntas o separadas. Calle Cristo número 12, segundo piso. Casa particular.

85 NAVES - LOCALES

NAVE MODERNA 700 METROS SIN columnas, lugar céntrico, instalada caldera 25 caballos, estorage 80 automóviles, alquiler módico. Dueño Carlos III, 718 entre Soledad y Castillejos.

NAVE AVENIDA PRESIDENTE MEnocal, $30, pegado Carlos III, lugar muy comercial, con entresuelos para oficinas, propio para establecimiento. Dueño Carlos III, 718. U-1709.

87 HABANA

PRECIOS DE SITUACION

Aquí está lo que necesita. Desde 12 pesos en adelante

ESCOJA Y OFREZCA LO QUE PUEDA

DRAGONES 12, ESQUINA A AMIStad, departamentos de 2 y 3 piezas, muy claros y ventilados.

EMPEDRADO 20, (ACC.), ENTRE Aguiar y Cuba, compuesta de sala, una habitación, baño y cocina.

SANTA IRENE No. 94 O 268 ALTOS, casa de sala, comedor, 2 habitaciones, babo y cocina.

MAYIA RODRIGUEZ Y AVE. DE Acosta, casa de portal, sala, comedor, 2 habitaciones babo y cocina.

CALLE 13 NUMERO 6, ESQUINA M., edificio «Maine», departamento de terraza, sala, 2 habitaciones, baño intercalado, cocina, cuarto y servicio de criados.

INQUISIDOR NUMERO 11, ALTOS, esquina a Sol, casa de sala, comedor, 3 habitaciones, baño y cocina.

PASAJE INFANTE Y MAYIA ROdrígueez, casa de portal, sala, comedor, 2 habitaciones, baño y cocina.

MARTI NUMERO 65, MARIANAO casa de sala, comedor, 3 habitaciones, baño y cocina.

GENIOS ESQ. A MORRO, EDIFICIO Gómez, Departamento de sala, comedor, tres habitaciones baño y cocina; cuarto y servicio de criados.

CUBA Y TEJADILLO, POR TEJADIllo, alos de sala, recibidor, 4 habitaciones, baño intercalado, comedor, cocina, cuarto y servicio de criados.

PASEO NUMERO 3, VEDADO, CASA de sala, comedor, hall, 2 habitaciones, baño y cocina.

SOMERUELOS NUMERO 7, ALTOS, casa de sala, comedor, 2 habitaciones, baño y cocina.

AMISTAD 68, 222, ESQ. A SAN MIguel. Departamentos compuestos de dos y tres piezas.

NEPTUNO 33 O 209, ALTOS, COMpuesta de sala, saleta, recibidor, comedor, 4 habitaciones, cuarto de babo, en los altos babo y cocina.

SAN LAZARO, 222-224 o 360, DEPARtamento con dos habitaciones, baño y cocina.

MARINA 2, ESQ. 25, EDIFICIO CArreño, local propio para restaurant, fonda u otro comercio con una gran cocina.

MARINA, N. 16-C, EDIFICIO «HEchevarría». Departamento compuesto de sala, comedor, dos y tres habitaciones, baño y cocina.

MERCADERES 9 CASI ESP. O-REIlly, local, propio para café, restaurants, u otro comercio, con su mostrador, utensilios etc.

VEALOS A CUALQUIER HORA INFORMES EN LAS MISMAS Y EN OFICINAS GENIOS Y MORRO TELF. M-6747

JOVELLAR 54 ENTRE ARAMBURO y Hospital, espléndidos altos, sala, saleta; tres grandes habitaciones; baño completo intercalado; comedor; cocina; cuarto y servicio criados. Informan: la misma.

SOL 59 POR COMPOTELA, ALTOS modernos, ventilados, sala, un cuarto, comedor, baño completo, calentador, cocina de gas. 32 pesos. Llaves: Café. Informes M-8712.

LUGAREÑO, 10 ALTOS, FRENTE A Clínica Fortún-Souza, una cuadra Carlos III y Ayestarán. Lujoso piso; sala, comedor, dos habitaciones, baño último estilo. Cocina azulejos, etc. Hermosa terraza quince metros. Llave esquina Fábrica «El Espejo».

SAN JOSE Y CAMPANARIO, ALTOS lechería, modernos apartamentos, tres habitaciones, sala, comedor, cocina, servicio criados, baño completo, etc. Llaves en la misma. U-1428.

ALQUILERES

87 HABANA

SAN NICOLAS 608, ENTRE SALUD y Reina, segundo piso moderno; cuatro habitaciones, sala y comedor, muy ventilados y claros. Informes: bajos, derecha y Lamparilla 60.

SE ALQUILA NUEVA DEL PILAR, 55, bajos; pegada a Belascoaín. Sala, comedor, 5 cuartos, baño intercalado y demás servicios. Informan E. Palma, 160.

ALQUILO FRESCOS ALTOS, INFANta 516, entre San José y Valle, terraza, recibidor, cuatro cuartos, lujoso baño, comedor, cocina; cuarto y servicio criados F-5620.

ALQUILO: POCITO 410, BAJOS ENtre Espada y San Francisco. Sala, recibidor, tres cuartos, baño intercalado, comedor al fondo, cocina, cuarto baño criados, patio y traspatio. Aguilera. Mercaderes 27. M-8628. U-6509.

LEALTAD ESQUINA A MALOJA. Casa moderna, limpia, con sala, comedor grande, dos cuartos, baño completo con calentador, cocina, patio; precio $30. Llave en la bodega. Informan Teléfono I-6249.

MARINA 105

Bajos, frente al Parque Maceo, casa moderna; Recibidor, sala, comedor, 3 habitaciones, lujoso baño intercalado. Llaves en la misma, de 3 a 6, informes Telf. A-6318. O-Reilly No. 19.

ALQUILO MODERNO PRIMER PISO Monte 710, moderno; terraza, sala, saleta, 4 habitaciones, baño intercalado, agua caliente, comedor fondo, cocican, cuarto y servicios criados independientes y patio. Informan: Monte, 712. Teléfono M-3216.

ALQUILO PAULA 25, BAJOS ACAbados de pintar, sala, saleta, cuatro cuartos, comedor, cocina y demás servicios; pueden verse a todas horas.

88 VEDADO

ALQUILO CASA BIEN AMUEBLADA muy fresca, con refrigeración eléctrica: terraza, sala, saleta, tres habitaciones, baño completo intercalado, comedor, cocina, cuarto criado. Informan: Telf F-5296, de 9 a 1 p. m.

SIN ESTRENAR SE ALQUILA PREciosa casa Tercera entre Paseo y A. Vedado: Vestíbulo, sala, comedor, 2 habitaciones, cuarto criados, garage, espléndidos servicios, terraza, llave e informes en ella. F-5761.

VEDADO. SE ALQUILAN LOS MOdernos y bonitos altos de 18 No. 6, entre 7 y 9: Sala, comedor, portaly, terraza, 4 cuartos, cuarto y servicio de criados, garage, cuarto y servicio de chofer. Verla de 3 a 6; llave en los bajos. Informan: F-5040.

CALZADA 215 ENTRE J y K, VEDAdo. Modernos altos, dueño bombea agua. Magnífica vista al mar. Sala, comedor, 3|4, baño, cocina, cuarto y servicio criados. Teléf. F-5843. Llaves Bodega.

90 MARIANAO - REPARTOS

FINCA MIRAMAR

Casa con alumbrado, teléfono, limpieza de automóvil: $60.000, sala, comedor, dos cuartos, baño, servicio de criados, cocina, garage, Quinta Avenida y calle Cero. FO-3703.

AMPLIACION DE ALMENDARES Casa nueva. Tercera Avenida, 59 entre 9 y 10: jardín, portal, garage, cuatro habitaciones lujoso baño, gran cocina, traspatio; $45.00. Informan: FO-1004. I-6205.

91 JESUS DEL MONTE - VIBORA

ALQUILO FRESCA Y COMODA CAsa Ensenada 312, casi esquina Arango: Sala, saleta, cuatro hermosas habitaciones con lavabos, baño intercalado completo, comedor fondo, cocina, calentador, servicio criados, patio, traspatio y garage. Llaves, al lado (314). Informes: Campanario 767.

ALQUILO CASA MODERNA PORTAL sala, 2 cuartos, baño intercalado, cocina, comedor, patio traspatio. Informan al fondo. Josefina 167 entre 3a. y 4a. Vibora.

VIBORA, A UNA CUADRA DE LA Calzada Delicias casi esquina a Pocito, alquilo en $17, fresca casa con sala, comedor, dos cuartos y demás servicios.

ALQUILASE CASA EN D-STRAMPES No 357, entre San Mariano y Vista Alegre. Sala, comedor, tres cuartos, baño intercalado cocina y servicios Informan en la misma de 2 a 6 y en el Telf. M-2375.

92 SANTOS SUAREZ - MENDOZA

SAN LEONARDO 210 ENTRE FLOres y Serrano. Jardín, portal, sala, saleta, comedor, tres habitaciones, baño intercalado, cocina, patio, cuarto criados. Llave: Jacinto, nave de al lado hasta las seis. Informes: 19 No 507, entre D. y E. Vedado F-5420.

JUAN DELGADO No. 413, ENTRE Carmen y Vista Alegre, bajos: Portal, sala, comedor, cuatro cuartos, baño y cocina. Precio $28. Informan: Aguila No. 209. Teléfono A-9044.

SANTOS SUAREZ 58, ENTRE DOLOres y San Indalecio; habitaciones grandes ventiladas con luz a personas de moralidad y conducta, orden e higiene.

93 LUYANO

LUYANO, SANTA FELICIA, 355, A dos cuadras de Fábrica se alquilan los bajos con portal, sala, comedor, 3 cuartos y patio; la llave en los altos. Más informes Prado 571. Camisería.

SE SOLICITAN

SOLICITUD DE ALQUILERES

DESEO ALQUILAR PARA OFICINA parte anterior de casa céntrica. Escribir J. ALCOBE, Baratillo No. 7, Habana.

101 PERDIDAS

PERDIDA: UNA PERRITA WIRE Hair Fox Terrier blanca con una mancha carmelita en una oreja y una mancha negra en el cuerpo. Lleva un collar rojo. Responde por Pepper. Se gratificará al que la lleve a la casa No. 759 Calle 19 esquina a 2, Vedado.

103 CRIADAS - CRIADOS

SOLICITO CRIADA JOVEN BLANca o muchachita formal para criada de mano; dormir en la colocación, buen trato; sueldo bueno. Estrella número 12, altos.

SE SOLICITA UNA MUCHACHA PAra limpieza de habitaciones, que sepa lavar camisas de hombre, que tenga referencias. Sueldo $15; 19 esq. a K, altos. Vedado.

109 COSTURERAS - MODISTAS

SOLICITO MODISTA CON $200 PAra una casa de modas en marcha. Informes Anuncios Clasificados DIARIO DE LA MARINA. P. P.

109 .....

116 SOCIOS

TEN PERCENTS PER DAY. SYNDIcate now forming for legal explotation of Roulette System yielding ten percents per day at fair degree of security. Can be proven mathematically and has been tested on twenty thousand number winning at table No. 2 in Monte Carlo. After winning several times by playing this system in a local Casino, the management increased the price of chips to $5.00. Upon my willingness to play with $5.00 chips I was refused permission to play and was thrown out. Shares $100 each. A few fifth shares available at $25 each. Write for free ticket of admission to demostration to Sr. Egloff. Damas, 964.

SE SOLICITAN

116 SOCIOS

SOLICITO SOCIO CON $250 DE CApital para montar una importante academia. Esc. J. Alcóver, Baratillo 7, Habana.

ADMITO SOCIO JOVEN PARA BOdega; el mejor barrio de esta capital $300; no soy del giro. Véame; Cuenya. Reina y Belascoaín. Café «Independencia».

117 SOLICITUDES VARIAS

SOLICITO UN DISCIPLINARIO, CAsa, comida y sueldo, cubano o ciudadano para cuidar niños pupilos en un colegio, se desea que tenga de 40 a 45 años y conozca algo de ejercicios militares. Manrique No. 163 bajos, Sra. Benitoa.

NECESITO TELEFONISTA QUE EScriba y lea inglés a la perfección. Buen sueldo. BEERS. San Ignacio, núm. 54. (16 antiguo).

SE BUSCA VENDEDOR ACTIVO CON experiencias y buenas relaciones con laboratorios, perfumerías y droguerías. Solicitudes dando cuenta detallada de conocimientos, empleos anteriores y referencias, dirijanse a «Finlay», Anuncios clasificados.

GARANTIZAMOS DOS PESOS DIArios a cinco personas preferiblemente jóvenes. Negocio nuevo de grandes perspectivas. Milán, San Lázaro 358, de 8 a 12 a. m. Indispensable buenas referencias.

SE OFRECEN

118 CRIADAS-CRIADOS

MUCHACHA DE COLOR DESEA COlocarse en casa acomodada para limpiar y cocinar, no se coloca menos de 20 pesos, no duerme en la colocación, tiene referencias, llamar al Teléfono A-7146.

SE OFRECE UNA BUENA CRIADA de color respetuosa y cumplidora. También como manejadora. Tiene referencias de los dos oficios, Entiende bien a los niños. F-3019.

SE OFRECE DE CRIADA DE MANO cuarto o manejadora, excelente sirvienta; tiene referencias y es apta para todo y consciente de sus obligaciones. Va a cualquier parte. Teléfono F-3141.

SE OFRECE UNA MAGNIFICA CRIAda de manos, cuartos o comedor con magníficas referencias; también trabajo de manejadora. Informes; ..-3031 y F-2067.

SE OFRECE UN JOVEN BLANCO para criado o fregador o jardinero; también ayudo a la cocina o reparto cantinas. No tengo pretensiones, tengo magníficas referencias. F-3031.

MUCHACHA BLANCA PRESENTAble y de intachables referencias, desea colocarse de criada de cuartos o comedor. Acepta de manejadora. Prefiere los repartos. Sirve o no a la rusa. Informes: FO-1077. FO-2015.

SE OFRECE UNA CRIADA DE MAno, blanca, o para cocinera, con buena presencia y con buenas referencias. Informes: F-3921.

DESEA COLOCARSE DE CRIADO de manos joven español conoce a perfección todo servicio y tiene buenas referencias· Informan Teléfono: FO-2674.

DESEA COLOCARSE ESPAÑOLA SEria, formal, para cuartos, coser, comedor o criada de manos, desea casa de moralidad; tiene referencias. Teléfono A-8102.

SE DESEA COLOCAR UNA ESPAÑOla de cuartos o comedor, tiene buena presencia, es trabajadora, tiene referencias no menos 19 pesos. Llame F-6189, prefiere Vedado.

SE DESEA COLOCAR UNA MUCHAcha de color para criada, es formal y cumplidora, tiene buenas referencias. Informes por el Telf. F-3019.

119 COCINERAS-COCINEROS

SE OFRECE UNA MAGNIFICA COcinera de color para cocinar sólo o para cocinar, limpiar; tiene muy buenas referencias; también trabaja de criada. Informes por los Teléfonos: F-3031 y F-2067.

SE OFRECE COCINERA REPOSTEra inglesa de color, magníficas referencia, cocina toda clase de comida. Hace plaza. Desea buen sueldo. Telf. FO-3232.

SE OFRECE ESPLENDIDA COCINEra, tiene referencias, sin mayores pretensiones: es apta para todo y consciente de sus obligaciones. Va a los repartos. Teléfono F-3141.

DESEA COLOCARSE UNA BUENA cocinera. Ayuda a la limpieza si es preciso, tiene referencias y duerme o no en la colocación; es limpia. También aceptaría para criada; sabe trabajar. Teléfono M-3339.

JOVEN DE COLOR, ACEPTABLE presentación, desea colocarse para cocinar solo o parte limpieza a familia americana o del país; hace o no reposteria, duerme o no; tiene referencias. Telés. FO-2015. FO-1077.

DESEA COLOCARSE COCINERA ESpañola de mediana edad, sabe cumplir con su obligación conoce repostería, tiene referencias y sabe hacer plaza, duerme colocación. Tel. F-7232.

SE OFRECE UNA BUENA COCINErra española para cocinar sólo o cocinar, limpiar a matrimonio. Prefiere en el Vedado. Informes. Tiene referencias. F-3031 y F-2067.

SE DESEA COLOCAR UNA ESPAñola para cocinar es trabajadora y sabe cumplir, va a los repartos, tiene referencias. Telf. M-4682.

SE OFRECE ESPAÑOLA PARA COcinar no hace dulces, hace alguna limpieza, es trabajadora y formal. Desea en la Habana. Duerme en casa o fuera. Telf. 8927.

SE OFRECE UNA JOVEN DE COlor para cocinera sin repostería o para criada de mano y con buenas referencias. Informes: F-3921.

SE DESEA COLOCAR UN JOVEN cocinero, sabe de pastelería y repostería, tiene buenas referencias, sin pretensiones. También un criado, sabe hacer de todo. Telf. F-2748.

DESEA COLOCARSE UNA JOVEN de color cocinera repostera y lavandera. Llame Clara Telf. FO-2751.

SE OFRECE UNA COCINERA DE color o para criada de mano o manejadora y con buenas referencias. Informan: F-3921.

120 MANEJADORAS

SE DESEA COLOCAR UNA MUCHAcha para manejadora o criada, con buenas referencias. Teléf. M-4209.

125 CHOFERES

SE DESEA COLOCAR UN CHOFER mecánico, con buenas referencias. Maneja toda clase de carros. Teléfono F-6014.

SE DESEA COLOCAR UN CHOFER español, en casa particular, con más de 20 años de trabajo al servicio de varias familias; tiene referencias; llame al Teléfono F-6189.

SE OFRECE UN CHOFER ESPAÑOL ciudadano cubano, particular o comercio. Teléfono A5-3932. Sr. Ibáñez.

CHOFER ESPAÑOL DESEA COLOcarse particular, no tiene pretensiones y da referencias. Teléfono U-6733. Pregunte por Benigno.

CHOFER MECANICO DESEA COLOcarse para casa particular. Buenas referencias. Teléfono I-5130.

LA PATRULLA POLICIACA

TITINA LA MECANOGRAFA

EL PATO PASCUAL

EL PROFESOR NIMBUS

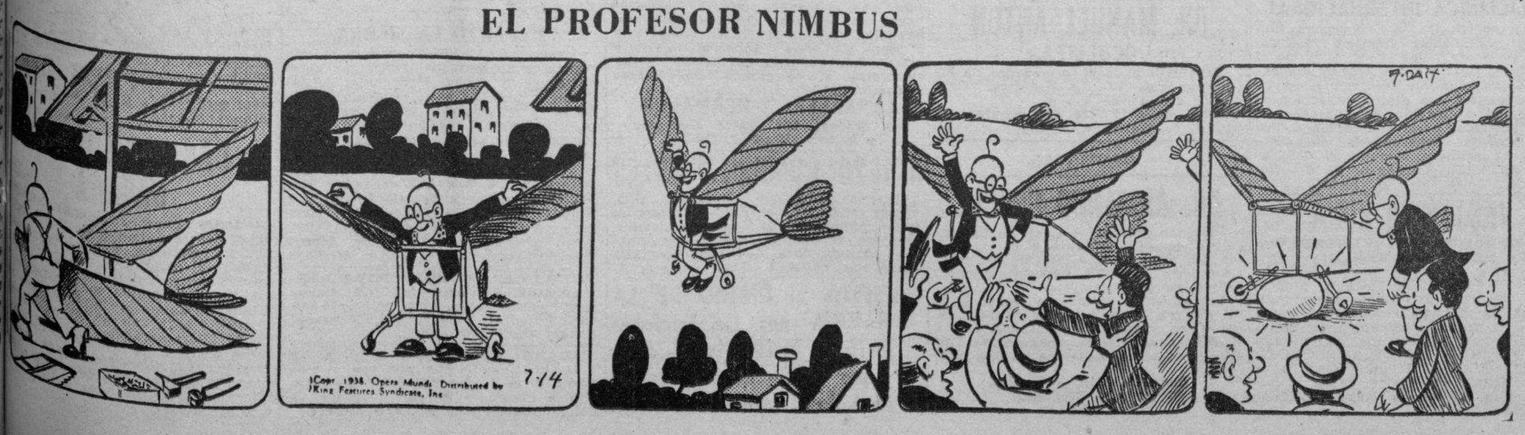

M.E.C.D. 2016

LOS ANUNCIOS CLASIFICADOS DE ULTIMA HORA, VEASE EN LA PAGINA DIECINUEVE.

CRONICA CATOLICA

CHARLA RADIADA POR EL P. RAUL BARRADO SOBRE LA PROPAGACION DE LA FE

Hacia el día universal de misiones. Orientaciones. Acercándose ya el día Universal de Misiones, y para evitar desorientaciones lamentables, nacidas de la misma novedad entre nosotros, (es el segundo año de acción organizada misional) del problema referente a las Obras Pontificias Misionales, (Propagación de la Fe, Santa Infancia y San Pedro Apóstol, para la formación del Clero Indígena), nos atrevemos a sugerir a nuestros benévolos radio escuchas las siguientes afirmaciones claras y terminantes.

1. El Día Universal de Misiones que por concesión Pontificia y como preparación de la fiesta de Cristo Rey se celebra en todo el mundo el penúltimo domingo de octubre (este año cae en el día 23) es la Propagación de la Fe, y para la Propagación de la Fe. Es decir, de esa organización pontificia, órgano oficial de la Sede Apostólica para ayudar a las misiones. De esa Asociación que está extendida en todo el mundo y que vive y se mueve con unos Estatutos que el mismo Papa se dignó conceder para todo el mundo.

Por lo tanto la organización de dicho Día Universal de Misiones es de la incumbencia y de la obligación de la Obra Pontificia de la Propagación de la Fe, esto es, de las Juntas y direcciones Nacional y Diocesana, parroquiales y locales, que existan en cada Diócesis y parroquia Pero la Dirección Nacional no puede menos de agradecer cuantas iniciativas particulares surjan en la nación para la mejor celebración de este Día, teniendo en cuenta las instrucciones que se siguen.

2. Como en las seis Diócesis de la Nación hay un director Diocesano (cuya dirección es: Palacio Episcopal), a él deben dirigirse para adquirir la propaganda misional para que ese día, A él también se deben enviar las relaciones de lo hecho y el resultado de la colecta del Día Misional.

3. No se cumple con el espíritu de este Día Universal de Misiones con la preparación de actos más o menos grandiosos en la capital de la diócesis. El fin es muy otro: llevar la propaganda misional a todas las parroquias e iglesias. En una frase: a todos los fieles. A todos, en el sentido más riguroso de la palabra: lo demás es desnaturalizarlo.

4. La recaudación ha de ser toda, toda absolutamente para la Propagación de la Fe. Sería por lo tanto un error lamentable el aprovecharse de esta fiesta para procurar subsidios para cualquiera otra obra, por muy buena que fuese, y aunque fuese misional (v. gr., para la misión tal o para el Misionero cual Las instrucciones de la Santa Sede en este particular ya hace mucho tiempo que han zanjado bien la cuestión, quitando toda duda posible.: En la última comunicación, que llegó a nuestra Dirección Nacional, desde el Consejo General de Roma, se volvía a insistir en la misma idea: «Recuerden con esta ocasión (habla de la preparación del Día Universal de Misiones) la obligación (se refiere a los fieles y a los sacerdotes) de ayudar a las misiones y de fomentar con oraciones, inscripciones y colectas, La obra pontificia de la Propagación de la Fe, para la que exclusivamente se ha instituído el domingo de las misiones».

5. Punto muy importante para la acertada celebración de la Jornada misionera, es la de conseguir ese día nuevas inscripciones a la Obra Pontificia. «Dijimos «punto muy importante», y tenemos que encomendar la frase, diciendo: El punto más importante (después, se entiende, después de la Oración) es el de procurar nuevas inscripciones a la Obra de la Propagación de la Fe.

Porque a nadie se le ocultará que la eficacia de la Obra está en tener asegurado un porvenir que no se lo ha de dar la colecta anual (que podrá ser mejor o peor q. otros años) sino la cotización perseverante de sus asociados. De ahí que se insista tanto desde la Dirección General en que se dé a conocer la Obra, y que se organice en todos las asociaciones, colegios, etc.

¿Lo conseguiremos? ¡Dios lo quiera! Los católicos a quienes tan tesonera machacanamente hemos repetido que «es deseo vehemente del Papa que todos los católicos se inscriban en la Obra de la Propagación de la Fe, tienen la palabra». Raúl Barrado, S.J. secretario.

PROGRAMA DE LOS DIVERSOS ACTOS CATOLICOS QUE SE ANUNCIAN PARA MAÑANA EN LOS TEMPLOS HABANEROS

En la iglesia del Inmaculado Corazón de María

Solemne función al Beato Antonio María Claret y Clará, arzobispo de Santiago de Cuba y fundador de la Congregación de Misioneros del Inmaculado Corazón de María con arreglo al siguiente programa:

Misas de comunión a las 6.30 y a las 8 a.m.

A las 9.30 de la mañana, misa solemnísima y sermón, que predicará el R. P. Claudio de la Fuente, rector de los Padres Pasionistas de la Víbora.

A las 5.30 de la tarde, exposición de S. D. Majestad, estación, Santo Rosario, ejercicio del último día de la Novena, sermón por un Padre claretiano, bendición y reserva.

Nota.—Las personas que obtengan algún favor o gracia por intercesión del Beato Claret, sírvanse dar conocimiento de ello a los encargados de esta Iglesia. Cada día aumenta el número de los favorecidos por el Cielo al invocar a este siervo de Dios, que hizo por el bien espiritual de Cuba obras prodigiosas de celo, y no olvida ahora a sus fieles hijos de Cuba por quienes se desvivió hasta derramar su sangre. Iglesia del Corazón Inmaculado de María, Cerro y Tulipán. Habana.

En la Iglesia Parroquial de Guanajay

La fiesta de los 21 Domingos, con el siguiente programa:

A las 8 a.m., Santo Rosario, ejercicio de los 21 Domingos y plática.

A las 8.30 a.m., Misa armonizada de Comunión general.

A las 10 de la mañana, Misa solemne, interpretada por el Coro de la Juventud Católica de Cuba, sermón y procesión de San Hilarión alrededor del parque.

A las 5.30 de la tarde, exposición de S. D. Majestad, Santo Rosario, ejercicio de los Domingos Eucarísticos, Visitas a la siempre Virgen María, a San José y San Hilarión, reserva y bendición.

Se ruega la asistencia a los cooperadores de San Hilarión y se invita a sus devotos.

En la iglesia del Santo Angel

Solemnes vísperas a San Rafael Arcángel. A las 8 a.m., misa y comunión. A las 9, misa cantada y sermón, por el párroco, monseñor Francisco Abascal.

A las 5 de la tarde, exposición solemne de S. D. Majestad, estación, Santo Rosario, ejercicio de la Novena con gozos cantados, bendición, reserva y solemne Salve cantada.

Se invita a los devotos del glorioso Arcángel San Rafael.

Primera misa

Con gran solemnidad se celebró en la capilla de la Inmaculada, la ordenación del culto joven diácono Angel Gaztelu, hoy ya R. P. La capilla estaba lujosamente adornada y concurrida de sus amistades que fueron a ver tan grandiosa ceremonia.

El domingo 2 del actual, celebrará su primera misa con toda solemnidad, siendo interpretada la parte musical por la Escolanía de San Francisco y el Orfeón Vasco de la Habana; al ofertorio, el gran tenor español Agustín Godoy, que se encuentra en nuestra capital, nos deleitará con un «Ave María» de elegido autor.

Joaquín Gaztelu y Angela Gorriti de Gaztelu, sus padres; doctor Arturo Fernández y Elena Sánchez de Fernández, sus padrinos de manos, y el Rvdo. P. Hilario Chaurrondo, su padrino de altar, invitan a sus amistades a que concurran a esta solemne misa, que se celebrará el día arriba indicado, a las 8.30 de la mañana, en la iglesia de Nuestra Señora de la Caridad, sita en Salud y Manrique, en esta ciudad.

Que Dios haga que este nuevo pastor lleve el rebaño que se le encomiende por el camino que conduce a la gloria eterna, es lo que desea el DIARIO DE LA MARINA.

Nota.—Advertimos a sus numerosas amistades que por error se puso en las invitaciones que la misa se celebraría a las 9 de la mañana, cuando en realidad es a la hora, día y lugar arriba indicados.

El Jubileo Circular

En la iglesia parroquial del Hospital San Francisco de Paula, sita en Arroyo Apolo, en la Víbora, está el Jubileo Circular.

La exposición del Santísimo Sacramento, después de la última misa que en esta iglesia se celebre.

A las 5 de la tarde, Santo Rosario, visita a Jesús Sacramentado, cánticos, sermón, letanías de los Santos, procesión del Santísimo por las avenidas del Hospital, bendición y reserva.

La ruta 13, de los ómnibus que van a Los Pinos, pasa frente al Hospital e Iglesia de San Francisco de Paula.

Invita a estos cultos el párroco, doctor Alfredo Llaguno.

En los demás templos

Los cultos que se acostumbra a celebrar los cuartos domingos de mes.

Fundación de la Unión 76

El domingo 23 del actual tendrá lugar la fundación de la Unión número 76 de Caballeros Católicos en la capilla de la Inmaculada, sita en la calle de Prensa número 302, en el reparto Las Cañas (Cerro), con el siguiente programa:

A las 10 de la mañana, Iniciación de candidatos a Caballeros Católicos, que será presidida por el señor Lucio B. Bello, presidente general y el P. Rivas, S. G., asistente eclesiástico.

Sección Adoradora Nocturna de la Hapana

El cuarto turno de la Sección Adoradora Nocturna de la Habana, celebrará su vigilia mensual reglamentaria en la noche del sábado 22 al domingo 2 del actual, en la iglesia de los Padres Redentoristas de Luyanó.

Esta vigilia será aplicada por el éxito del «Día Universal de las Misiones» entre infieles.

Entre las intenciones permanentes de la Adoración Nocturna figura la de pedir por la conversión de los infieles y por los misioneros que en ellas trabajan a la mayor gloria de Dios y eterna salvación de las almas.

Nos es muy grato comunicar a los adoradores nocturnos de Jesús Sacramentado que monseñor Basulto, secretario de Cámara y Gobierno de la Diócesis de Camagüey, nos comunica que monseñor Enrique Pérez Serantes, dignísimo obispo de la expresada Diócesis, ha dispuesto que sea inaugurada la Sección Adoradora Nocturna de Camagüey, en la Santa Iglesia Catedral de la expresada ciudad y diócesis, en la noche del 29 al 30 del actual.

Invita, por lo tanto, a todas las secciones de la Adoración Nocturna cubana y de un modo especialísimo a la de la Habana.

Pueden concurrir señoras y caballeros. La inscripción queda abierta desde hoy hasta el viernes 28, a las seis de la tarde.

El DIARIO DE LA MARINA, como cortesía a monseñor Pérez Serantes, ha designado a este cronista como enviado especial.

La salida será el sábado 29, en las primeras horas de la mañana, y el regreso también en la mañana del domingo.

Se espera, por amor de Jesús Sacramentado, que los adoradores asistan, por lo menos, en igual número que a Nuevitas; para ello contamos con la ayuda general de los católicos, que tan generosamente nos socorrieron para la inauguración de la Sección de Nuevitas.

Misa de Comunión en la Iglesia del Espíritu Santo

El lunes 24 del actual, a las 8 de la mañana, las asociaciones de la iglesia del Espíritu Santo celebrarán un gran homenaje eucarístico en honor de su párroco, R. P. Rafael Fraga, como homenaje en sus días.

M. R. P. Fray Cástor Aprais, O. F. M.

Procedente de España, vía Nueva York, ha llegado a la Habana el M. R. P. Fray Cástor Aprais, provincial de la Orden Menor Franciscana de Cantabria y Cuba, el cual viene a girar la visita canónica a los conventos y residencias de su obediencia, existentes en Cuba.

El padre Aprais ha sido electo para tan elevado cargo hace un año, estando desempeñando en esta isla el cargo de comisario provincial.

Es conocidísimo en Cuba por su labor católica social durante muchos años en esta Perla de las Antillas, a la que ama como su segunda patria y a la que dedicó los más floridos años de su vigorosa juventud.

Sea bienvenido el ilustre prelado de la Orden Menor Franciscana.

UN PEQUEÑITO GRANO DE ARENA PARA LA RESTAURACION DE UNA ANTIGUA CASA DEL SEÑOR

Lo pide el virtuoso Párroco del Espíritu Santo, Rvdo. P. Rafael Fraga. Un llamamiento a las familias cubanas

Hacía años que no pasábamos por la iglesia del Espíritu Santo, y la visitamos recientemente. Con haberla visitado poco, sus vetustos muros nos dicen mucho. Nuestra madre, viva aún gracias a Dios, hacía oración en ella; ¿qué mayor atractivo, después del de ser la casa de Dios, puede tener una iglesia para nosotros?

Cuatro de nuestros hermanos recibieron allí las aguas bautismales. Uno con el Cristo en las manos, se marchó ya de esta vida. Lo llamó el Señor en plena juventud.

—Y fué aquí, —pensamos visitando esa iglesia— fué aquí donde se hizo cristiano...

El Jesús del Sagrario del Espíritu Santo supo de una oración nuestra por el hermano muerto. Supo que pronunciamos allí su nombre muy bajito... tan bajo como se pronuncia lo que sólo nos interesa que oiga Dios.

¿Y quién no tiene, al pasar por el Espíritu Santo, mucho que recordar? Quien haya nacido o se haya criado en la Habana, tiene, necesariamente, por sí o por sus antepasados, algún nexo con esta parroquia. Habanero no hay que no conozca el toque de sus campanas.

Un empeño noble

Lo tiene el nuevo párroco, Rvdo. P. Rafael Fraga. El de restaurar, decorar y ornamentar debidamente el antiguo templo confiado a su celo y diligencia.

Un sacerdote alto, delgado, amabilísimo; pero no de tantas palabras como de tanta acción. Se multiplica para sus ocupaciones. Sabíamos que íbamos a distraerle un tiempo que ya tenía de sobra distribuído, y le visitamos distintas veces. Buscábamos —y la encontramos— la palabra santa y amiga, la palabra de paz, que escuchábamos devotamente hace casi veinte años y que hoy es la misma por su sinceridad, por su bondad, por su fervor.

Dudaríamos del éxito de los empeños del Padre Fraga si no lo conociéramos a él. Pero las cosas, mientras más difíciles, parece que más le gustan. Hay tanto ¡tanto! qué hacer en la iglesia que nos pasma la tranquilidad con que, después de detallarnos algunas cosas, nos dice: —Y todo se hará, con el favor de Dios...

La buena voluntad de las gentes

Es indispensable. En la parroquia del Espíritu Santo ha sido bautizada o casada más de «media Habana», como suele decirse y se puede decir si se mira trescientos años atrás, que de tanto tiempo data su fundación.

Un arma antigua, un título, un medallón. Siempre hay algo en las familias pudientes que perpetúa el recuerdo de los que fueron. A lo mejor hasta un mueble se conserva. Hace falta que los que viven hoy, los que guardan un tan justo como tan santo recuerdo de sus antepasados, se acuerden de la iglesia que fué de ellos. De los altares ante los cuales oraron. De las naves que supieron de sus pasos. En todas ellas llueve: los techos necesitan una reparación completa. ¿Podrá el Padre Fraga contar con la buena voluntad de las gentes? El dice que sí. Es optimista; es bondadoso y confía en la bondad de todo el mundo. ¿Habrá quien, con su indiferencia, le diga que no, que hay corazones fríos para quienes no significa nada el empeño de un sacerdote de levantar, reconstruir el templo que fué de sus mayores?

Seguramente que no. La Habana será una para corresponder al llamamiento del párroco humilde y bueno, cuya ilustración se esconde en la más absoluta sencillez de trato, y cuya piedad le hace pronunciar con firmeza: «Todo se hará, con el favor de Dios».

Un grano de arena

Es lo único que pide el Padre Fraga. «Espero de su bondadoso corazón, un pequeñito grano de arena, en memoria suya o de sus queridos antepasados...» dice uno de los párrafos de la corta, pero sustanciosa circular que el Padre Fraga ha enviado a distintas familias.

Si esos antepasados a que la circular alude se levantaran, llevarían, seguramente, con alegría sus ofrendas al templo que fué de ellos y que se derrumba, que se moja por todas partes, que clama por la bondad, la piedad de los descendientes de ellos, los que los veneran en los objetos o los retratos, y es de esperar que tengan, en su memoria, un donativo para la antigua casa del Señor, al sonido de cuyas campanas acudieron tantas veces, quizá si para rogar por la felicidad de estos mismos a quienes el párroco llama hoy.

El 24 de Octubre

Es el santo del Rvdo. P. Rafael Fraga. Un obsequio personal lo agradecerá mucho si se le obliga a recibirlo; pero —lo conocemos— una iniciativa, un esfuerzo para ayudarlo en su obra de reconstrucción del templo, será infinitamente más agradecido por su alma de sacerdote que lo sepan todos: que el antiguo templo del Espíritu Santo se moja por dentro. Que allí hay un sacerdote que deseando repararlo y sin medios para ello, sabe decir con firmeza: «Con el favor de Dios se hará todo».

Clara Moreda Luis

Crónica Social

REUNION DE PROPAGANDA

El señor Pastor de Albear Friol, Jefe de Publicidad de la Clínica «Juan Gualberto Gómez», me dice en atenta comunicación que en el domicilio de la Comadrona Sra. Caridad Valdés Barreto, Santa Rosa 12, se reunieron las señoras Juan Rosell, Eva Pozo, Magdalena Cabrera, Bertha Lanez, Juana Pozo, Elisa Carrera, Aida Suárez, Margot Bocalandro, América Rossié, Angelinia Machado, Caridad Valdés de Arroyo, Dalia Bocalandro, América Rosete y Emilio Lázaga. Y muchos simpatizadores de la Clínica que dirige el Dr. Rafael Boza Mesa.

EN LA CLINICA «LA BONDAD»

Encuéntrase recluída en este centro benéfico, donde ha sido intervenida por el doctor Eleizegui, con éxito rotundo, la gentil damita Guillermina Jústiz Caballero, la que puso en manos de ese notable cirujano, la curación de sus males: la vesícula.

Es Guillermina, alta empleada en el Distrito Fiscal de Banes, provincia de Oriente, y pertenece a bien querida familia de aquella ciudad.

Allí, en la habitación número 50, se encuentra restableciéndose, atendida amorosamente por sus hermanas, Libertad, la amante esposa del doctor Narciso Palacio Yaroset, bien reputado abogado de esta capital; Lilia, Marianita y Ana Lola, las que se multiplican en esfuerzos para que su querida hermana se restablezca cuanto antes.

La familia del doctor Palacio, quiere expresar por este medio, al doctor Eleizegui, al administrador de ese centro benéfico, y [illegible] que vienen atendiendo a Guillermina, su más reconocido agradecimiento.

Lo que gustosos consignamos en esta nota.

BODA EN BOLONDRON

La novia, hija del Representante señor Prisciliano Piedra, señorita de las más bellas y elegantes de esa poética región matancera, se vió favorecida de agasajes y honores rendidos a sus simpatías y a sus virtudes.

Lucila Piedra y Francisco Millán fueron los protagonistas de este acto social, que tuvo consagración ante el Juez Municipal de esa población hospitalaria.

Ceremonia civil a la que poco después solemnizó el Rvdo. Párroco de la Iglesia, con los ritos y bendiciones.

Familiares y amigos del popularísimo legislador que es jefe triunfador del Partido Liberal, llenaron la nave del vetusto templo rejuvenecido por el arte embellecedor y que como pocas veces albergó concurrencia tan nutrida y distinguida y representativa de los Poderes Ejecutivo, Legislativo e Industrial.

Médicos, abogados, poetas, periodistas e ingenieros se dieron cita allí y lo que modestamente se preparó, alcanzó fastuosidad deslumbrante en el tranquilo Bolondrón, de sus días infantiles.

El Cronista, que omite detalles de los más relucientes de la boda de Lucila y Panchito, los felicita y desea una interminable luna de miel, equivalente a los valiosos y muchos regalos que recibieron.

Y al Representante Prisciliano Piedra, amigo muy estimado en mi hogar, nuestra enhorabuena.

Los informes que me llegan por la señorita María Luisa Rendón y Alfonsa Valdés, no me aportan otros detalles.

Alberto COFFIGNY ORTIZ

Profesionales

1 ABOGADOS Y NOTARIOS

DIVORCIOS ANTE NOTARIO POR recíproco dicenso. Matrimonios en la casa. Declaratorias de herederos ante notarios. Cobro de reclamaciones importantes. Asuntos notariales. Bufete y notaría Argaín, La Metropolitana 438. Telfs. M-9335 y F-3352.

ME HAGO CARGO DEMANDAS, DIvorcios rápidos, mtarimonio notarial, cartas ciudadanía, pasaportes, declaratoria herederos, etc. Véame, Anticipo gastos. Bufete Alberto Cuervo, Edificio Metropolitana 342. Teléfono M-2808. O-Reilly y Aguacate.

BUFETE DEL DOCTOR NILO PICAzo Cossío: Asuntos civiles y mercantiles. Administración de bienes. Solución rápida de problemas hipotecarios, edificio «La Metropolitana», departamentos 336 y 337. Telf. M-6031. Consultas: de 4 a 7 p. m.

DIVORCIOS

En 14 días divorcios Cubanos y extranjeros en toda la República. Plazos cómodos. Matrimonios en su domicilio. Ciudadanías. De 9 a. m. a 6 p.m. Concordia 172 y Manrique, altos. Dr. Angel Fernández.

IMPORTANTE: COMPRA-VENTA DE casas gestiones administrativas, cancelación de antecedentes penales cambio de nombres y apellidos, divorcios, cobro de cuentas, desahucios. Doctor Cuba. Lealtad 623. Habana.

BUFETE JURIDICO TERRY-BORROTO

Cobramos toda clase de cuentas, por difíciles que sean; compramos cesiones hereditarias: tramitamos licencias de armas en 72 horas. Visítenos o escríbanos. **BUFETE TERRY BORROTO**, Edificio Larrea. Empedrado y Aguiar. Telf. A-3644. Habana

3 DRES. EN MEDICINA

GABINETE OBSTETRICO GINECOLOGICO. DR. EVARISTO PEREZ RIVERO

Habana 712 entre Luz y Sol. Consultas diarias de 1 a 5 p. m. Enfermeras especializadas en tratamientos de enfermedades de señoras. Partos, trastornos del período. Insuficiencia ovárica, Menopausia. Telf. A-8930.

DIABETICOS

Curación radical de la Diabetes. Tratamiento exclusivo; si no le ha desaparecido en los análisis la glucosa (azúcar), no abonar el tratamiento. Consultorio doctor José R. Ortiz, Barcelona 2, entre Aguila y Amistad.

DR. J. LYON
(De la Universidad de París)

Especialista en la curación radical de las hemorroides, sin dolor ni operación. Consultas diarias, de 1 a 3. Consulado 27, altos, esquina a Genios.

CONSULTESE POR CORREO GRAtis. No se desespere aunque su enfermedad la crea incurable, escriba claro los síntomas que sufre. Dirija correspondencia doctor Fernández Valdés, San Ignacio 23 por Lamparilla.

INSTITUTO UROLOGICO FRANCES

Tratamientos por especialistas de Universidad París. Impotencia, piel, sífilis, gonorrea aguda y crónica, venéreas, úlceras, varicosas, reumatismo, etc. Métodos científicos garantizados. Belascoain 1,158. Cuatro Caminos.

POLICLINICA INTERNACIONAL

Director Dr. David Cabarrocas, San Miguel 462, entre Lealtad y Escobar. Consultas de 11 a 1 y de 2 a 7 p. m. Gratis a los pobres con radioscopias, análisis, diatermia, rayos ultra-violetas, luz alpina inyecciones; medicinas aplicación de aparatos de yeso; raspados curas; operaciones. Tratamiento de tuberculosis con éxito desde la primera semana al desaparecer la fiebre. Turnos de $5.00 a hora fija Telfs. U-2737. F-4045.

INSTITUTO HIGIA
ENFERMEDADES VENEREAS EXCLUSIVAMENTE)

Curación rápida y garantizada de gonorrea reciente o antigua, prostatitis, orquitis, artritismo blenorrágico, sífilis, úlceras chancrosas, impotencia. Ultimos medicamentos. Método indoloro. Diatermia, fulguraciones. CONSULTAS Y RECONOCIMIENTOS GRATIS, de 7 a.m. a 9 p. m. Turnos especiales, Zanja 54, altos, entre Galiano y Rayo. Teléfono M-6605

Profesionales

3 DRES. EN MEDICINA

DR. A. DE FERIA NOGALES

Médico-Curujano. Ex- Director del Hospital de Dementes (Mazorra). Asistente a Hospitales y Clínicas extranjeras. Enfermedades mentales, nerviosas, del simpático, glándulas endocrinas. Tratamientos modernísimos de éxito. Consultas de 2 a 4, San Lázaro 462, entre Campanario y Perseverancia. Telf. A-6939.

DR. ANTONIO PITA
Enfermedades Nerviosas y Endocrinas (Exclusivamente)

Desequilibrios vago-simpáticos y glandulares, Psicastenia, Neurastenia, Impotencia y Frigidez sexual y nerviosismo de los órganos en todas sus manifestaciones. Contando con un bien montado Instituto de diagnóstico y Fisioterapia Consulta previamente concedida: $10.00. Consultas de 1 a 3 p.m.: $5.00. No visita ni dá consultas por correo. San Lázaro 67, teléfono A-9292. —Habana

VIAS URINARIAS
EXCLUSIVAMENTE

Tratamiento rápido de las enfermedades de la uretra, próstata, vejiga, riñones, etc. IMPOTENCIA en todas sus formas. GENERANDI, COEUNDI, ESPERMATORREA, ESTERILIDAD, POLUCIONES NOCTURNAS, etc. Afecciones de SEÑORAS RESECTOSCOPIA DE LA HIPERTROFIA PROSTATICA. (Método Thompson y McCarthy)

Consultas y reconocimientos grátis de 3:12 a 8 de la noche. Consulado 59, altos, entre Genios y Refugio.

DR. J. A. SOLIS SUAREZ

Afecciones de señoras, trastornos sexuales, cirugía en general. Lunes, miércoles y viernes de 4 a 6. Otras horas, previo turno.

Perseverancia 61 A5 5161 A5-5162

DRA. MARIA JULIA DE LARA

Médico cirujano. Clínica privada. Partos, ginecología y Ciruga Plástica. Calzada 710, entre Paseo y A. Telf. F-5008.

DR. MESA RAMOS
PIEL, SIFILIS, VENEREO

Impotencia esterilidad, etc. Consultas y tratamiento 8 a 9 a. m., 5 a 7 p. m. Perseverancia 154, bajos, entre Animas y Virtudes.

CONSULTORIO MEDICO QUIRURGICO
DIRECTOR: Dr. J FRAYLE

Lealtad 121 esquina Animas. Telf. M-7590 Consultas de 9 A.M. a 9 P. M. Médicos especialistas. Especialidades de señoras. Vías digestivas. Nerviosas. Piel y Sífilis. Vías genitourinarias. Inyecciones. Servicio de enfermeras. Rayos X. Consultas desde $1.00 a $10.00 por turno riguroso. Gratis a pobres los jueves. Asistencia a domicilio a cualquier hora. Dentista anexo

DR. ALEJANDRO MUXO
VIAS URINARIAS

Especialista de la clínica-hospital «Cuatro de Septiembre» y de la quinta «Covadonga» del Centro Asturiano. Cirugía génito urinaria. Enfermedades venéreas y trastornos sexuales. Consultas diarias de 4 a 7 p. m. Perseverancia 163, entre Animas y Virtudes. Telf A-7001.

DR. ALFREDO COMAS

Especialista del Instituto del Cáncer. Enfermedades venéreas, sífilis, impotencia afecciones de señoras, tumores del útero y pechos. Aplicaciones del Padium. Horas: de 2 a 5 Teléfono M-7728, San Nicolás No. 266 entre Neptuno y Concordia. Habana

Dr. Fidel Núñez Carrión

Especialista en enfermedades de la primera infancia. Ex asistente del profesor A. B. Marfan, durante 4 años en París. Consultas de 9 a 11 a.m. Exclusivamente niños menores de dos años. Calle 1 Nró. 201 esquina a 11. Vedado. Teléfono F-3737

DR. JOSE ALFONSO

Ex especialista del Centro Asturiano: ojos, garganta, nariz y oídos. Consultas mutualizables de 10 a 12, de 2 a 5: $3.00. Turno fijo: $5.00. Operaciones módicas Monte 386 antiguo, moderno 1120 esquina a San Joaquín. Telf. M-2330.

DR. A. LABRADOR

Especialidad enfermedades estómago, Intestinos Flujos crónicos. Venéreos y Sífilis, Corazón, Riñones y Pulmones. inyecciones intravenosas Se hacen toda clase de análisis Consultas gratis de 8 a 11. Pagos 1 a 3 Angeles 3, entre Reina y Estrella A-0801.

DR. ROSAL

Sistema nervioso. Corazón Medicina interna. Consulta diaria, de 4 a 6, San Miguel 507, bajos, entre Gervasio y Escobar. Telf. U-2342.

RADIOGRAFIAS

$3. Análisis orina, heces fecales etc. $1. Jesús del Monte 854 entre Luz y Altarriba. 8 a 12 mañana.

DR. A VENERO

Curación rápida enfermedades venéreas, impotencia sífilis, electricidad médica, diatermia, ozoterapia, etc. Cuota semanal. Consultas: 10 a 12 y 4 a 6. San Miguel No. 55 esquina a San Nicolás. A-9380.

DR. OCTAVIO RIVERO
Asma, tuberculosis, enfermedades pulmonares y alérgicas. (Coriza, urticaria)

Ex asistente Servicio del profesor Saye, (Barcelona), ex jefe clínico Dispensario Antituberculoso Municipal. Consultas: lunes, miércoles y viernes, 12 a 2 p. m.; martes, jueves y sábados 9 a 1 p. m. Campanario 209. M-6258.

DR. J. B. RUIZ

Ex-especialista del Centro Gallego de los hospitales de Filadelfia y New York. Especialista vías urinarias, venéreo, sífilus y trastornos sexual. Uretrascopia y Cistoscopia. Consultas de 1 a 3. Trocadero 211 esquina a Crespo.

DR. A. BARBA INCLAN

Médico cirujano. Huesos articulaciones y músculos. Especialista ortopédico del hospital de la Policía Nacional y ayudante del profesor A. Inclán. Gabinete de electricidad médica y masage. (Consultas diarias, de 2 a 3 p. m. Reconocimiento: $5.00; consultas sucesivas: $3.00; consultas fuera de hora: $10.00. Viernes, de 2 a 3 p. m Consultas gratis para pobres (5 turnos). San Lázaro 122, altos). Habana.

DR. FRANCISCO J. DE VELASCO
Corazón, Pulmones, Estómago e Intestinos

DR. RUBEN DE VELASCO

Corazón, Pulmones, Enfermedades de los niños. Consultas de 1 a 3, días laborables. Horas especiales, previo aviso. Salud 208 moderno Tel M-6068

4 OCULISTAS

DR. MANUEL ANTON
OCULISTA.

Especialista en enfermedades de los Ojos de la Quinta La Benéfica. Consultas diarias de 4 a 6.
Vedado, calle 17 Nro. 260 esquina a 1 Teléfono F-2198

5 DENTISTAS

DR. ARMANDO CRUCET

Cirujano dental y oral de la facultad de Pennsylvania y del Gireston Hospital of Oral Sugery, ex profesor de la Moffit Porcelain Dental School de Filadelfia.

Tratamiento médico quirúrgico de la piorrea alveolar, dentaduras de porcelana, cordales impactados, Rayos X, diaterma, electro coagulación, Infrarrojo · Alta frecuencia. Rayos Violeta.

Consultas por hora fija.
15 y L. Vedado.
Telf. F-5152

Profesionales

6 COMADRONAS

CONSUELO RUDA

Comadrona ex interna de la casa de Salud «La Balear». Muchos años de práctica. Consultas gratis, Nueva del Pilar número 14, entre Benjumeda y Desagüe Telf U-5824.

COMPRAS

9 CASAS

COMPRO CASAS CON HIPOTECA que esté moratoriada y fincas rústicas, que estén en las mismas condiciones; también dos caballerías, baratas. Rafael Prado. Teléf. FO-7801.

COMPRO CASA RECONOZCO HIpoteca moratoria y doy 4 a 6 mil efectivo. No importa punto, quiero renta. Informes Galiano 509 García. Telf. M-4461.

DESEO COMPRAR CASA EN LA HAbana, de menos de $5.000. Dirijase por escrito a Rosa Alba, Concordia, 853-855, esquina a Espada.

COMPRO DIRECTAMENTE DE SU dueño casa chica para fabricar de 7x25 más o menos, Monserrate a Belascoaín, Reina a San Lázaro. Sr. Torres. I-3197 después de la una.

SOLARES

DESEO COMPRAR PARCELA PEqueña alrededor colegio Belén. No admito corredores. De 10 a 12. Telf U-6367.

11 FINCAS RUSTICAS

DESEO COMPRAR FINCA DE MEdia caballería, con facilidades de pago, o arrendaría situada cerca de Habana, frente a carretera, con casa vivienda. Sánchez. M-1361.

SE COMPRAN DOS O TRES CABAllerías de tierra, con casa y árboles frutales de la carretera de Santa Clara a la Habana. Informan Virtudes 603 esquina a Escobar. Pregunte por Corcho.

17 MUEBLES Y PRENDAS

U-3143: COMPRO ROPAS

Caballeros y señoras, muebles, máquinas de coser, escribir. Liquido casas completas. Todo lo que quiera vender. Trabajo los domingos. Voy al campo. Dinero en mano. U-3143.

U-1800: COMPRO MUEBLES

Modernos, antiguos, objetos arte, adornos, neveras, archivos, burós, pianos, máquinas escribir, coser, objetos plata, oro, porcelana, vajillas, cuadros; casas completas. Compro todo. Teléfono U-1800.

A-8123. COMPRO MUEBLES. JUEgos cuarto, sala, comedor, muebles Oficina, Máquina escribir y coser. Objetos arte. Compro todo. Pago bien. Operación rápida. Pregunte por Sánchez. Teléfono A-8123.

M-3534: LOS TRES HERMANOS

Compramos muebles finos, objetos de Arte, antigüedades, joyas, vajillas, plata, porcelana, máquinas coser, escribir, archivos y todo objeto valor. Consulado 94 y 96: M-3534.

U-2530: "LA PREDILECTA"

Compramos muebles. Liquidamos casas completas, objetos arte, antigüedades, adornos etv. pianos de valor, máquinas escribir, coser, archivos. Todo objeto valor. Vamos en seguida. 17

COMPRE VENDA O EMPEÑE

Sus joyas, muebles, ropa o cualquier objeto de arte y de valor en «LA REGENCIA»
Suárez 18 y 20. Teléfono A-6628
(Acera del Tencents.)

M-7084: COMPRO MUEBLES, MAquinas coser y escribir, objetos de arte, lámparas, pianos, porcelanas, libros, cuadros, alfombras, maletas, antigüedades neveras y ropa. Acudo en seguida. Teléfono M-7084.

U-3297: COMPRO MUEBLES, OBJEtos arte, piano, porcelana, plata, oro, libros, lámparas, burós, neveras, antigüedades, alfombras, vajillas, baúles, maletas. Liquido casas completas. Negocio rápido. U-3297.

M-2252: COMPRO

Muebles, máquinas coser, escribir, lámparas, radios, refrigeradores, porcelanas finas, marfil, bronce, plata, oro, brillanes, antigüedades. Lo que venda. «El Corazón de Jesús». Salud 167 entre Manrique y Campanario.

A-7890: COMPRAMOS, VENDEMOS

Muebles modernos: cuarto, sala, comedor, máquinas coser, escribir, burós, objetos arte, jarrones, vajillas, plata, estatuas, columnas, lámparas, antigüedades, alfombras, baúles, escaparates, pianos cuarto cola. Puentes y Compañía; A-7890, Galiano y Salud.

A-7795: COMPRA MUEBLES

De todas clases. Pagamos más que nadie. También vendemos, cambiamos y alquilamos. No venda sin antes hacer una llamada. A-7795. Vamos en acto. «La Honradez», Máximo Gómez, 85. (357 moderno).

M-9136: COMPRO

Máquinas coser, escribir, archivos, cajas hierro, contadoras, divisiones mamparas, pupitres, oficinas completas, máquinas sumar, calcular, equipajes; objetos arte, cafés y fondas, sillones barberos, barberías completas. Vendo un tostador café de 25 libras. También vendo camión Chevrolet del 37, está nuevo; tengo sillas de Viena de importación para café o fonda. Llame a ésta su casa. M-9136.

M-3534: Los Tres Hermanos

Compramos muebles finos, objetos de Arte, antigüedades, joyas, vajillas, plata, porcelana, máquinas coser, escribir, archivos y todo objeto valor. Consulado 94 y 96: M-3534.

CAMAS FAWLE Y SILLONES DE inválidos para operados. Compramos y alquilamos. Compramos toda clase de instrumentos médicos y dentales Casa Fernández. Neptuno 617, entre Escobar y Gervasio. Telf. U-3322.

COMPRAMOS JOYAS

Antiguas y modernas con brillantes, zafiros, rubíes y esmeraldas finas oro, platino, plata y enchapes hasta en pedazos. Objetos de plata, bandejas juegos de café, cubiertería y otros artículos. Rosarios de oro y plata, con cuentas de perlas, coral, amatistas, etc. Pagamos bien. Vamos a domicilio.
CARBALLAL Y HERMANOS
San Rafael 138, entre Gervasio y Belascoaín. Telf. U-5744.

A-6620: COMPRO MUEBLES

Juegos de cuarto comedor sala, piezas sueltas, neveras, refrigeradores, máquinas de coser y escribir, muebles de oficina, radios y equipajes. Liquido casa de huéspedes «La Moderna». Salud 9 Teléfono A-6620.

**Suscríbase al DIARIO DE LA MARINA por los teléfonos M-7911, M-7912 y M

VENTAS

CASAS

VERDADERA GANGA. VIBORA, A una cuadra Calzada, magnífica propiedad 3 plantas, concreto techos mosaicos, mide 700 varas terreno. Valor $80.000. Precio $6.800. Marrero. Teléfono 117. M-7774.

UNA CUADRA CARLOS III, VENDO casa 2 plantas nueva: Sala, 3 cuartos, 2 comedor, 1 cuarto criados y 2 servicios lujosos completos cada planta. Ventilada por 2 calles, cocina y patio. $9.500.00. ¡Ganga!. Florencio. Teléfono U-6616

¡¡GANGAZO EN BUENA VISTA!! ¡¡$2.000!! Rentando $54. Esquina 315 metros, 3 viviendas con portal y 3 interiores, techo flamante, pegado paradero de Ceiba, casa azotea como nueva $1.500, maderas paradero Orfila. A-6745. 2 a 5. Alvarez.

SE VENDE EN LO MEJOR DEL Vedado, calle 13 entre «D» y «E», un terreno con la medida siguiente: 30 metros de frente por 50 metros de fondo. Informes: Teléfono M-3566.

POR LA CALLE LUZ ENTRE HAbana y Compostela. Se vende muy cerca una casa de tres plantas, con 195 m2. de superficie. Trato directo. Su dueño en San Mariano 252. Teléf. De 9 a 12 y de 3 a 6.

SE COMPRE CASAS FABRIQUElas con Valdés, a $22.00; marquesas de caoba; citarón azulejos 10x10 Madera prueba de ácidos. Empiezo a 4 y 16. Lawton 2 casas, en Regla otra. X2571.

VENDO CASA COMODA PARA LARga familia, un buen lugar, Marianao 4 mil pesos obra, Ampliación $3.500, Cerro Oriental 5 cuartos 4.000 pesos. Teléfono Prado. FO-7801

ESTO ES UN NEGOCIO. VENDO ESte casa en Almendares, jardín, portal, sala, 5|4, baño, galería, comedor, pantry y cocina, garage, patio, servicios criados $5.700. Chirino. FO-2848.

SE VENDE CASA ACABADA DE FAbricar en treinta y seis y primera, Almendares. Sala, comedor, tres habitaciones, garage, dos cuartos de criados y demás comodidades. Puede verla de 2 a seis p. m.

SE VENDE CASA ACABADA DE FAbricar, construcción primera, una cuadra, Portal, sala, comedor, tres cuartos, baño, pantry, cocina cuarto criados y servicio, garage y traspatio al fondo. Paredes citarón, placa eléctrica, marcos caoba, carpintería de hierro, Avenida Central. Reparto Kohly. Trato directo. Manzana de Gómez 284.

VENDO CHALET MADERA TEJA Francesa, inmejorable. 485 metros, terreno. Laguerula 209, entre 4a y 5a. Llave carbonería esquina. Dueño: Virtudes 34, 1er piso.

COMPRA Y VENTA DE CASAS Y SOLARES HABANA Y REPARTOS

Solares de todas las medidas, Casas de todos precios. Véame o llámeme sin compromiso de ninguna clase para usted. Vendo y compro casas y solares. Dinero en hipoteca en la Habana y repartos. Mucha reserva. Prontitud y honradez en las operaciones. Victoriano Alvarez. 14 esquina a D. Almendares. FO-3786.

49 SOLARES

COMPRO PARCELAS ALTURAS DE Miramar o Kolhy operación rápida, preferible frente al Río. González Estrada. A-6675. De 1 a 2 y de 7 1|2 a 8 1|2 p. m.

GANGA: EN D-STRAMPES A MEdia cuadra Avenida Acosta se vende un solar 13x52 vs. y otro en la Calzada Luyanó, cerca de Gabriel 10 por 40 m. Informan: Infanta y Ayesterán; tienda. Teléfono U-6784. Pago.

SE VENDEN LOS SOLARES DE 561 varas cada uno, en lo mejor de La Sierra, calle 8 entre A y B, acera de la sombra. Informes: Aguiar 97. Teléfono M-8179.

GANGA: VENDO A $2.00 VARA UN magnífico solar, centro, sombra, Calle Revolución, mide 15 por 59 varas, a media cuadra Avenida Acosta y dos cuadras Calzada Víbora. Informan Antonio Osorio. D-Strampes 607. entre Avenida Acosta y F. Andrade, Víbora. No corredores.

SE VENDE UN SOLAR DE ESQUIna en la Víbora, dos mil pesos. Informan: F-5615.

SOLAR 10x20 VARAS

Acera sombra a 15 metros de la Avenida Santa Catalina en la Calle Strampes entre Santa Catalina y Milagros. Informa su dueño Félix Carbonell, Villegas 78 Ferretería y Strampes 258. Teléfono I-4695.

POR $470 PARCELA EN LAWTON Calle 16 entre Pocito y A 7x34 vs. terreno llano frente al tranvía y ómnibus. También la esquina de 16 y la manzana que completa Pocito y 17; mide por A y 18 por 16; a $2 vara. Teléfono F-4232. M-2567.

VEDADO, EN LA CALLE 21, ACEra de la sombra, vendo una parcela de $2.700, con alguna fabricación de mampostería. Una verdadera ganga, por su precio y situación. Informa: G. del Monte. Habana No. 264. M-2474

VEDADO EN LA CALLE PASEO, EN la Loma, y a la sombra, vendo una manzana de 22.66 por 50. Unica por su situación y precio. Urge su venta. Informan G. del Monte. Habana No. 264. M-2474.

SE VENDE SOLAR ESQUINA, AMputación de Almendares. Avenida Tres y Trece. Informan: F-3076.

VEDADO CALLE 3a. CERCA G, VENdo lote de terreno muy barato, vista al Malecón, llano y rodeado de buenas residencias. G. del Monte, Habana No. 264. M-2474.

MIRAMAR, VENDO PARCELA 20x25, de la entrada y cerca Quinta Avenida. Otra 15 por 25 metros, y solares frente a $4.00. Guillermo del Monte, Habana No. 264. M-2474.

GANGA. VENDO EN ALMENDARES dos solares de 10x36 cada uno a $6 vara. Esquina frente Calzada Columbia de 27x47 a $2.75 vara. Otro en Calzada Vedado a $6.25 vara, cerca Colegio Belén en $650. Otro de 16x47 a $1.90 v. Chirino. FO-2848.

A No. 200 y No. 300, VENDO MAGníficos solares en «Santa Amalia», frente al Parque, con alcantarillado, de 12 y 10 vs. por 32. Estrada Moreno, San Juan de Dios, 11, entre Villegas y Aguacate. A-6862.

UNICA GANGA Y OPORTUNIDAD. Próximo Colegio Belén, frente chalet Barraqué. Parcela 10x21,63, $540. Habana, 21.63x14, $760. Magnífica comunicación, punto alto. Marrero. Teléfono 117. M-7774.

SANTA RODRIGUEZ 22.73X30.63 CARne, $2.50 vara, dejo $1000, 10 años con 2 cuartos mampostería. Ocasión facilidades. Parcelas, Vedado, Miramar, Alturas varias casas. Informes. Hurtado. U-1405.

VENDO SOLAR DE MAMPOSTERIA con 7 habitaciones y una accesoria, todos servicios. Renta 40 pesos. Precio: 4.000 pesos a cuadra y media de la Calzada de Infanta. Informes: Domínguez 268, Cerro.

REPARTO LA SIERRA. VENDO EN la calle 6 y la solar esquina 30x33 dimensiones 14x33, precio especial único por construir. Véalo, precio situación Inmediatamente Abel Rodríguez, 9 esquina a 10.

VENDO TERRENOS FINCAS URBAnas y rústicas, Srta. Cárdenas, Telf. X-7915 de 1 a 3.

49 SOLARES

$2.20 EL METRO SE VENDE SIN intervención de corredores, un solar de 10x50, 500 metros, acera de la sombra. Unico por fabricar Informes: F-7170.

REPARTO NICANOR DEL CAMPO, vendo el mejor solar calle 10 entre 9 y 11, sombra 15x40 próximo ómnibus, tranvías $4.50 vara. Dueño Abel Rodríguez 9 y 10. FO-2212.

SOLARES EN GANGA VEDADO

Calle 24 solar de 28x58 a $4.90 vara; calle 19 solar de 12x40 a $5.50; calle 17 solar de 28x28 a $8.00 vara; calle 21 solar de 30x30 a $14.00 vara; calle 8 solar de 13.66x50 a $10.00 metro; calle Paseo solar de esq: 28x36 a $15.00. Más informes J. P. Quintana e Hijo, Chacón 23. M-8182.

REPARTO MIRAMAR SOLARES Y PARCELAS

Calle 14 parcela de 15x30 a $4.50; otra de 30x30 a $4.25; calle 18 solar de 23.58x53.66 a $5.00; calle 36 parcela de 20x30 a $3.50; 5a Avenida solar de 23.58x53.06 a $8.00; otros de esq. 29.48x53.06 a $10.00; otro próximo a la 5a. Avenida de 23.58x53.06 a $6.00 vara. Más informes J. P. Quintana e Hijo, Chacón 23 M-8182.

ALTURAS DE ALMENDARES SOLARES Y PARCELAS

Ave. de Almendares solar de 16x47 a $3.50 vara; Ave. de la Paz solar de 17.50x40 a $5.75; Ave. de Melgica solar de 18x50 a $10.00 vara. J. P. Quintana e Hijo, Chacón 23. M-8182.

PARA INDUSTRIA VENDEMOS LOtes de terrenos en Luyanó, Lawton, Calzada de Guanabacoa, y Calzada Real de Marianao, Buenavista y La Lisa a precios de verdadera oportunidad y con facilidades de pago. Más informes, Chacón 23 bajos M-8182.

REPARTO ALMENDARES, GANGA vendo solar con 2|4, baño y cocina, entrada para máquina, de mampostería y azotea, situado próximo al cine Roxy, precio $1.200.00. Informan, Chacón 23 bajos M-8182.

VENDO DOS SOLARES AL LADO del Sanatorio La Esperanza. Avenida Nápoles Fajardo, esquinas a Cisneros y a Heredia. 13x30 y 15x45 metros, a 50 centavos. FO-1255.

LE INTERESA: ALTURAS DEL RIO Almendares a 30 metros de la Avenida la Paz Solar 21.16x41.70x58.22. Total 140.509 varas. Oportunidad. Informan González Estrada A-6675. De 1 a 2 y de 7 1|2 a 8 1|2 p. m.

ALMENDARES, FRENTE A GUAguas: 10x47 en $1.300. Avenida Ramón Mendoza a $5.50. Gerardo Mauriz. M-7586. «La Metropolitana». número 538.

ALMENDARES SOLARES

De todas las medidas y precios al alcance de todas las fortunas. Buenas calles y las mejores vías de comunicación: 12 por 22; 22 por 21, esquina, 10 por 45; 32 por 45, esquina; 22x34 esquina. Fabrique su casa a gusto. Informes personalmente al comprador.

VICTORIANO ALVAREZ
14 esquina a D, Almendares
FO-3786

50 FINCAS RUSTICAS

VENDO 2 FINCAS DE RECREO EN los Repartos, buena tierra, muchos frutales. Casa cómoda, agua, luz, teléfono. Rafael Prado. FO-7801.

VENDO MEDIA CABALLERIA EN los Repartos con pozo, molino, tanque, casa de campo buena tierra, 3.000 pesos; es ganga. Rafael Prado. Teléfono FO-7801.

ARROYO ARENAS: JUNTO A LA Ermita, se venden finquitas de varios tamaños, todas frente a carretera, cómodas comunicaciones: precios bajos y facilidades pago. Vea planos, Gpillermo del Monte. Habana 264. Teléfono M-2474.

VENDO FINCA DE 4 1|2 CABALLErías, propia para sanatorio ovaquería situada en la carretera de San Francisco, a 12 kilómetros del Capitolio, tiene gran residencia, muchos árboles frutales, agua en abundancia y piscina. Precio de oportunidad. Más informes, Chacón 23 bajos, M-8182.

VENDO UNA FINCA INMEJORAble para sanatorio o recreo en Mantilla, frente al chalet del doctor Averoff, de una caballería y 116 cordeles. Lugar muy alto, con tierras laborables y pozo fértil de excelente agua potable. Informa su dueño, calle «L» 311. Telf. F-4549.

SE VENDE LUJOSA FINCA DE REcreo Santa Rosa, en Guayabal, frente al kilómetro 4 de la carretera que va de la Central a Ceiba del Agua, magnífica arboleda. Informan: Telf. FO-3903.

VENDO FINCA SANTISIMA TRINIdad 22 caballerías en Aguacate en carretera, empastada de Guinea palmas, frutales, café, vacas, aperos. Informes en la misma y en Consulado 111 bajos. V. Candales.

51 ESTABLECIMIENTOS

FONDA $500 PESOS. EN GALIANO los platos de 10 cts. en adelante; no abonados, todo carta. Mucha venta diaria. Este es un gran negocio. Véalo. Informan Zanja 4. Café Trabadelo, de 8 a 9 1|2 de la noche; no curiosos.

VENDO UNA BODEGA EN $2.500

y otra en $1.500. Gran venta y se venden a balance, no pierda tiempo por embarcar urgente. Informes Galiano 509, García.

GANGA. VENDO MUY BARATO CArro de frutas finas con venta segura, esquina céntrica Estrada Palma y Calzada 10 de Octubre, Víbora, verlo en la misma Juan.

BUENA OPORTUNIDAD. SE VENDE un negocio de guarapo, café y dulces, buen local para ampliar negocio, o un socio. Virtudes No. 153.

SE VENDE

Un café y fonda, muy bien situado. Se da a precio de ganga por asuntos de salud vista hace fe para tratos su dueño. FO-3567.

FABRICA DE MOSAICOS. SE VENde por no poder atenderla, poco alquiler y se dan facilidades. Teléfono: I-7228.

SE VENDE MAGNIFICO NEGOCIO de antigüedades, gran local, poco alquiler, se admite en pago propiedades. Teléfono M-8739.

AVISO: VENDO, COMPRO Y PERMuto bodegas, cafés, bar, cantinas, lecherías, fondas y hoteles. Informes: M. Lodos. Manrique y Reina. Café; de 2 a 5 p. m.

LECHERIA ESQUINA TODO NUEVO $450. Verdadero negocio para 2 dependientes sacar buen sueldo, tengo bodega por cuyo motivo no puedo atenderla. Cuenya, Reina y Belascoaín Café Independencia.

POR NO ATENDER VENDO COMERcio pequeño, frutos país, surtida, con todas sus licencias; poco alquiler; buen lugar. Diez Octubre, 464.

SE VENDE O ARRIENDA EN EL Mercado Unico por Cristina, portales kiosco preparado para cualquier giro. Informan Tostadero de Café «El Fénix». Neptuno y Gervasio.

FOTOGRAFIA. VENDO MUY BARAto por cambiar de giro, el mejor sitio de la Habana, bien acreditado. Hable con Morris. Depósito Kodak, Prado 93-A.

51 ESTABLECIMIENTOS

REPARTO LA SIERRA

Vendo la mejor bodega bien surtida marchantería escogida, vende $2.000 mensuales, para verla y tratos diríjanse Calle 9 y 12 Reparto Almendares. Oficina Sr. Alpendre. FO-2542.

SE VENDE PUESTO DE FRUTAS en el Vedado, frigidaire y pesa Toledo, cinco edificios alrededor. Informan 13 y M al lado de la bolega. Vedado.

SE VENDE UNA VIDRIERA DE TAbacos y billetes de Lotería, se da barata y hay mucho negocio. Informan en la misma, San Lázaro y Marina.

OPORTUNIDAD. SE VENDE PARA dos socios o matrimonio, se vende una cantina de refrescos y batidos, contrato y poco alquiler en mil pesos con facilidades en Villegas 119 esquina a O-Reilly.

VENDEMOS FABRICA DE BASTIdores en perfecto estado. Virtudes No. 359. Informan: Ferretería «Los Dos Leones» Galiano y Virtudes.

VENDO CASA INQUILINATO $450, frente a los muelles, 25 habitaciones, tres años contrato. Deja buen margen; verdadero negocio para matrimonio sacar buen sueldo. Cuenya, Reina y Belascoaín. Café Independencia.

VENDO BODEGUITA PRODUCTOS del país buen punto seis pesos alquiler, pertenece Guanabacoa. Beltrán Nro. 1 esquina a Santa Isabel, Jacomino.

URGENTE, SE VENDE POR EMbarcar, puesto de agua de Seltz. Corrales e Indio.

FUENTE DE SODA. VENDO UNA, la mejor y más acreditada de la Habana, gran oportunidad para quien quiera trabajar y ganar dinero. Vista hace fe. Informa Sr. Sastre, Prado 567, moderno.

BUEN NEGOCIO PROXIMA TEMPOrada turismo. Por tener que dedicar tiempo a otro negocio y no poder atender éste, vendo con poco dinero y facilidades la tienda más elegante y en calle de más tránsito, a una cuadra Parque Central. Es adaptada para perfumería, bisutería, radios, etc. Para informes dirigirse a Rafael Fernández. Apartado No. 733, Habana.

VENDO PUESTO DE CAFE DULCES y helados sitio comercial. Lecherías $700. Vende $18.00, $425 con facilidades de pago. Bodegas, cafés, barras y fondas. Reina y Belascoaín. Café Independencia. Noceda.

53 AUTOMOVILES - ACCESORIOS

SE VENDE UNA CUÑA CADILLAC, completamente nueva; se puede ver en el Garage Moderno. Marina 36. Informan: F-5615.

SE VENDE CUÑA CHEVROLET DEL 37, flamante de gomas, pintura, etc está nueva; precio $650. Informan Lucena No. 315, Garage; preguntar por Miguel.

BUICK 1939

UNA PEQUEÑA CUOTA MENSUAL LO HACEN DUEÑO DE UNO DE ESTOS MAGNIFICOS AUTOMOVILES

El éxito alcanzado por estos nuevos modelos, nos permite ofrecer al público el mejor surtido de carros de uso de la Habana, revisados y reparados en nuestro taller, el mejor y mayor de la Habana.

BUICK 1937.

Todos los modelos. Surtido de colores. Lujosa presentación.

CHEVROLET 1937.

Master, 4 puertas y baúl. El carro de uso que más demanda tiene.

FORD 1937.

Modelos de 60 y 85 caballos, Sedan y Victoria.

PONTIAC 6 cil. 1936

con radio, gomas de 6 capas, acabado de pintar. La mejor compra en su precio.

STUDEBAKER

6 cil. 1936, 6 ruedas, radio, sobtr light corneta. Garantizado perfecto funcionamiento.

NASH 1937

6 cil. 4 puertas baúl en muy buen estado y muy barato.

VENGA A VERLOS HOY MISMO O PIDA UNA DEMOSTRACION. NO DAMOS PRECIOS POR TELEFONO.

AGENCIA BUICK

25 entre Infanta y Marina
U-1085

VENDO FORD SEDAN DOS PUERtas 1929 en perfecto estado. Precio $140.00. Dr. Canales, Hospital 563 altos.

ESTUPENDO CHRYSLER 1936 SEdan siete asientos, propio familia numerosa, cuero, radio, seis ruedas, etc. carro muy bien cuidado y lujoso pero económico. J. Ulloa y Cía. Prado y Cárcel.

FORD DE 1929, ACABADO DE REparar, pintura, vestidura y gomas en perfecto estado. Lo vendemos barato y buenas facilidades. Agencia Ford de Marianao.

CAMIONES CHASSIS FORD Y CHEvrolet en buenas condiciones de mecánica, pintura y gomas, con poc entrada y muchas facilidades. Carvajal, S. A. FO-9220 y FO-9240.

MAGNIFICO CONVERTIBLE DE LUjo Ford de 1936 con poco uso; vestidura de piel como nueva, cedo contrato con poco efectivo y resto en 15 meses. Sr. Aldrey, F-2139 y FO-9241. Admito carro chico en cambio.

FORD DE CUATRO PUERTAS DE 1934, vestidura de piel, mecánica, gomas y pintura, como nuevo. Se dan facilidades de pago. Agencia Ford de Marianao.

CHEVROLET DE CUATRO PUERtas de 1932 en buenas condiciones se da con poca entrada y muchas facilidades. Carvajal, S. A. FO-9220 y FO-9240.

MODERNO CAMION C. M. G. DE diez ruedas, en perfecto estado de funcionamiento y carrocería. Diez gomas nuevas y una de repuesto, tamaño 34x7. Muy barato con amplias facilidades. J. Ulloa y Cía. Prado y Cárcel.

OPORTUNIDAD

Se vende un automóvil abierto de siete pasajeros en perfecto funcionamiento. Informan de 8 a. m. 5 p. m. Calle Quinta No. 256 entre Baños y D. Vedado.

VENDO UN NEGOCIO CON $3,000

que deja al mes libre 300 pesos. Véame: Galiano 509, García. Vendo y cambio propiedades en La Habana. Informes: Galiano 509, García.

SE VENDE UNA PELUQUERIA, CON todo el mobiliario moderno, Neptuno 706.

CAMION FORD UNIVERSAL CAMbio, 4 cilindros. Propio para reparto comercial. Carrocería cerrada en perfectas condiciones, con chapa y seguro, listo para circular, se da en $115.00. Concha y Luco, bodega Luyanó.

CHEVROLET 4 PUERTAS VESTIDUra de cuero 1935. Garage Sol entre San Pedro y Oficios.

LINCOLN ZEPHYR 1937 COMO NUEvo y garantizado. Ford tipo Victoria a toda prueba. Pontiac gomas nuevas, condiciones inmejorables. Agencia Lincoln. Marina 121 (40 antiguo).

53 AUTOMOVILES - ACCESORIOS

MUY ATRACTIVO PACKARD 120 de 1937 cuatro puertas, flamante gomas blancas, cuero, etc. Lo garantizamos como nuevo por 90 días. Es una ganga. Véalo en la casa de los carros usados baratos. J. Ulloa y Cía. Prado y Cárcel.

VENDO PLYMOUTH, 37, VERDE, con maleta y radio, caminado 11 mil kilómetros; vestidura de cuero completamente nuevo, tipo de lujo. Informan Palatino 2. Teléfono I-5558; preguntar por Amadeo.

VENDO UN OMNIBUS DE GRAN POtencia marca «Reo» muy barato «La Parisién» muebles de mimbres San Rafael 50. A-9956.

LOS MEJORES AUTOMOVILES RECONSTRUIDOS DE CUBA EN

AGENCIA DE AUTOMOVILES DEL VEDADO S.A.

23 Y J. VEDADO

Lilcoln Zephyr 1936 R & G.	800.00
Diligencia con 5.000 kms. «38»	925.00
Un Buick de 1936	600.00
Un camión con carrocería 35	450.00
Un Graham Paige 4 pts. 1931	150.00
Un Oldsmobile 4 pts. 1931	150.00
Un Ford 4 pts. 1931	295.00
Un Ford de 2 pts. 35	325.00

Dos Ford 4 pts. 60 HP
Dos Ford 4 pts. 1936
Un Ford 2 pts. 1936.
Un Ford 4 pts. 35.

CINCO CHASSIS del 35 y 36 Ford y Chevrolet. Los liquidamos. Están todos reconstruídos. Una guagua con carrocería para un colegio, un transporte, muy buena. Es un Ford 4 cilindros muy económico. $275.00.

Un Ford 1938 con muy pocos kms.

23 Y J. VEDADO

F-2986

¡VEA USTED!

INCREIBLE! GOMAS Dayton GARANTIZADAS PRECIOS DE LIQUIDACION

Medida	4 Capas	6 Capas
450-20	$ 8.40	$ ——
450-21	8.60	11.60
475-19	8.85	12.00
500-19	9.40	12.60
525-21	10.65	14.40
225-17	9.50	12.50
252-18	9.50	12.50
550-17	10.90	13.40
550-18	10.90	14.80
550-19	10.90	14.80
600-16	10.95	15.50
600-17	11.20	15.00
600-21	15.00	18.00
625-16	12.50	16.50
650-16	13.25	17.50
650-19	——	18.75
700-16	13.50	18.75

GOMAS DE ALTA PRESION PARA CAMIONES Y OMNIBUS:

30 x 5 de 8 capas	$20.75
32 x 6 de 10 capas	»37.00
600 - 20, de Truck	»17.00
650 - 20, de Truck	»20.35

COMPAÑIA Distribuidora de Gomas de la Habana, S. A., San Lázaro y Escobar. Palacio del Automóvil. Teléfono M-1168.

VENDO A PRECIO DE LIQUIDACION, los siguientes autos: CHEVROLET 37, 4 puertas. Totalmente nuevo $575.00 FORD 37, 4 puertas. Tipo 60 con baúl $575.00 FORD 36, 4 pts. Radio, baul $550.00 DODGE 37, 4 pts., baúl, radio $700.00 BUICK 4 pts., 5 gomas nuevas, muy lujoso $275.00 NO DEJE VER ESTA OPORTUNIDAD única de tener Auto moderno por poco precio. —— Escobar y San Lázaro. Palacio del Automóvil. Teléfono M-1168.

BARATA. VENDO STUDEBAKER 35, seis cilindros, completamente nuevo. Radio, vestidura cuero a plazos o al contado. Véalo hasta la 1 p. m. Virtudes entre Prado y Consulado, garage.

SE VENDEN DOS FORD UNO 29 CErrado y otro del 30 abierto. Baratos. M. No. 74 esquina a 13 Vedado.

IMPORTANTE: SE VENDE UN Buick convertible 1937 en perfectas condiciones mecánicas y flamante apariencia. Informes San Miguel No. 364 esq. Campanario.

SE VENDE O SE CAMBIA POR CAsa o solar, ómnibus Chevrolet del 37, trabajando; para verla: Zulueta, entre Corrales y Apodaca. Su propietario: Villegas 470. Teléfono A5-3512.

SE VENDEN DOS FORD UNO DEL 37 tipo 60 y el otro del 38 tipo 85 los dos de cuatro puertas como nuevos a plazos cómodos. Informan en Economía 158, bajos.

LISTO PARA EL ALQUILER EN perfectas condiciones mecánicas y gomas nuevas, vendo Dodge Victoria cuatro puertas, muy económico. Precio razonable. Informes: F-5490 Manolo, de 9 a 12 a.m.

54 MAQUINARIAS

BARATISIMO: PRENSA GIRATORIA para mosaicos o losas de barro. Molinos para gofio, maíz, materiales duros. Mosaicos superiores $28.00 millar. Real y Puente la Lisa. (frente al cuartel) Marianao. Cotoli.

VENDO MOTORES DE PETROLEO 5, 6, 8, 50 caballos estacionarios, también marinos y para camiones y ómnibus, nuevos y usados. Almagro, Empedrado 7. Habana.

PANADERIA. SE VENDE CON SU maquinaria con 800 lbs. de amasijo con su camión y varios carro. Se da barata. Muñoz, mecánico I-5438.

VENDO TRES CENTRIFUGAS 18 por 30, motor Diesel 120 HP., winches eléctricos de vapor y de mano, comprensor de aire de 3x4 y 6x6 Curtis, Correas, poleas y diferenciales 2, 4, 6 y 10 toneladas, motor eléctrico 5, 10, 15, 25 y 150 HP. tijera y punzón de herrería, planta pasteurizar Burrell, camión White volteo, planta de éter, pailas, tachos de cobre, bombos de confituras, pasadores y repasadores de guayaba, Manila No. 314. Hilario García, I-5619.

54 MAQUINARIAS

VENDO MOLINO NUEVO DE MARtillos, americano, especial para pulverizar azúcar, impalpable o lustre, con capacidad para 1.300 libras por hora. Informa Sr. Salina M-1185.

SE VENDE UN TRANSITO DIETSsen-Esses con su trípode. Se da barato. Informes F-5443. Calle 19 No. 151 Vedado.

VENDO PLANTAS DE HIELO YORK 1, 2, 3, 4 y 10 toneladas, molinos para almendra, cacao, maíz y sal Nordy 6 mazas 24 por 9. Bombas Triplex pozo profundo 450 galones por minuto, donques duplex 1, 2, 3, 4, 6 y 12 pulgadas, bombas de vacío, máquinas de vapor 10, 15 y 100 HP. Cepillo cuatro caras Fay, escoplo, barrena y cadena, guillotina para papel turbina 2, 3, 4, 5 y 6 pulgadas. Manila No. 314, Hilario García, I-5619.

SE VENDEN GRUAS CARTEPILLAR de gasolina, nave de acero y zinc, 30x10 metros. Tractores de Cartepillar. Tanques 60.000 y 25.000 galones capacidad. Máquina de vapor 80 c. f. Cilindros de gasolina. Cable acero 1 pulgada, todo regalado. Informan en Justicia y Municipio.

GRUA CARTEPILLAR. DIEZ TONEladas, de vapor con jaiba, pluma, etc. Caminando; se vende muy barata. Félix Rodríguez. F-6258.

SE VENDE MOTOR DE VAPOR DE doble marcha 20 caballos de fuerza. Buen estado. Verse Bodega Desiderio, San Francisco de Paula. Real 40.

SE VENDE UN ASERRADERO EN la provincia de Camagüey. Informa: Dr. R. Fina, Carmen v Lealtad, Habana, Telf. A5-0362.

VENDO UNA MAQUINA NUEVA DE tapar latas de conservas, con chop de una a cinco libras Precio de ocasión. Domingo Bueno: Calzada de Güines número 65. Luyanó. Habana.

56 MUEBLES Y PRENDAS

¡PARTICULAR! ¡CHANCE! LUJOSIsimo juego caoba butacón, chifforrober 3|c., preciosa madera. Otro mediano, librero, camita, juego, comedor Renacimiento 12 piezas, juego sala. Serafines 12. Atrás de la Valla. Puente Agua Dulce, Sergio, a todas horas.

VENDO PRECIOSO Y MODERNISImo juego cuarto, 3 cuerpos. Living room tapizado en damasco. Comedor, estilo Adams. Virtudes No. 618, altos, entre Gervasio y Escobar.

VENDO PRECIOSO CUARTO 3|C, última moda, muy fino. Lujoso Living-room todo tapizado. Comedor Renacimiento. Sala dorado. Recibidor arte moderno, $20. Lámparas. Prado, 111 entre Genio y Refugio.

VENDO JUEGO DE CUARTO MOderno, fino, de caoba, de ocho piezas; todo nuevo, tengo que embarcarme; soy particular. Se puede ver de 9 a 2. Teléfono M-7471. Rayo No. 120, Departamento No. 1.

VENDO MAGNIFICO JUEGO CUARto, $25. Otro $35. Cuarto 3 cuerpos último estilo, $65. Comedor, $25. Sala, radio, lámpara. Calzada de Jesús del Monte 29, altos; una cuadra Esquina de Tejas.

FAMILIA VENDE CUARTO, 3|c., Ultimo estilo, butacón tiradores finos, $125; regio comedor Renacimiento, $95; lámpara madera, $25; nevera eléctrica, $30; living room tapizado. Salud 262. Escobar y Lealtad.

FAMILIA PARTICULAR VENDE UN precioso cuarto, último estilo, butacón tiradores finísimos, regio comedor Renacimiento, lámpara madera; es verdadera oportunidad. Pocito 124, Marqués González y Santiago.

GRAN OPORTUNIDAD. REFRIGErador con motor General Electric; 6 pies capacidad. Todavía en su caja. Véalo en Escobar 512, bajos de 12 a 2 y de 6 a 8.

NEVERA KELVINATOR UN POCO uso en perfectas condiciones se vende en ochenta pesos. Calle 21 No. 1406 entre 26 y 28 Vedado.

SE VENDE JUEGO DE CUARTO EStilo Imperio, contiene 9 piezas costó 1.800 pesos se da barato. Informan mueblería Rayo y Dragones.

POR EMBARCARME URGEME VENder cuarto 3|c nuevecito $30. Otro $45. También chifforrober y otros objetos sala y comedor Renacimiento Remington, Singer ovillo (ganga) Escobar 63, San Lázaro y Lagunas.

A PERSONAS DE GUSTO SE VENde precioso juego de sala dorado, Luis XVI, importado, casi nuevo; cinco piezas; propio para gabinete ese estilo. Informan: FO-1644.

GRAN VENTA ESPECIAL

SOLAMENTE POR 15 DIAS MUEBLES Y JOYAS

Archivos y cajas de archivos, cajas de caudales de todos tamaños.

Mesas, Burós, sillas, sillas giratorias, mesas-satélites.

Adresógrafos y Mimeógrafos, máquinas de escribir, sumar y calcular de todas marcas.

Cajas Registradoras «National». Relojes marcadores «International»; Molinos de Café, gabinetes Kardex, Tarjeteros, pupitres, juegos de sala y recibidor.

Baúles y Maletas

Radios de todas marcas

"LA NACIONAL"

VILLEGAS 359
entre Tte. Rey y Amargura
Teléfono A-9915

"LA HONRADEZ"

MUEBLES MODERNOS

Nuevos y usados, se venden a plazos y contado, muy baratos. También cambiamos y alquilamos. No compre sin vistar esta casa.

«LA HONRADEZ»

Máximo Gómez 85 (357 moderno) entre Aguila y Amistad
Teléfono A-7795

VENDO MAQUINA DE COSER SINger, de ovillo central. Está como nueva. Se da barata. Véala Angeles número 709, entre Maloja y Sitios.

SALUD 51, ANTES 9

MUEBLES EN LIQUIDACION

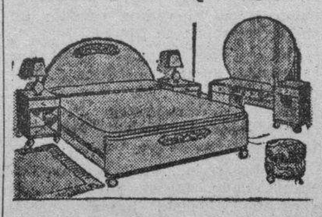

Juegos cuarto desde $25. Comedor Renacimiento $65. Sala $18. Escaparates, chifforrober, camas; mesas; sillas, sillones. Burós. Libreros, máquinas escribir y coser, sillones inválidos, lámparas, faroles Renacimiento; cuadros; neveras; frigidaire; baúles y maletas; vidrieras, objetos arte propios regalos. Compramos y cambiamos. «La Casa Inglesa», Salud y Rayo. M-7179.

56 MUEBLES Y PRENDAS

VENDO URGENTE POR EMBARCAR magnífico juego cuarto caoba, moderno, completamente nuevo, tres cuerpos, mesa, teléfono Renacimiento, espejo sala moderno. San Miguel 425 (bajos) entre Lealtad Campanario.

FAMILIA PARTICULAR VENDE LUjoso juego cuarto último modelo tres cuerpos elegante coqueta, chifforrober esquinas de vueltas baratísimo; comedor Renacimiento $75, sala finísimo $35. Concordia 467 Belascoaín Gervasio.

GANGA VENDO UN JUEGO DE cuarto tres cuerpos de caoba, moderno en $75.00 y la misma un aparador en $4.50. Campanario 411 entre San José y San Rafael.

CUARTO MODERNO $25.00; OTRO 3 cuerpos con chifforrober, $55.00; otro 3 cuerpos caoba, $60.00; comedor y sala, escaparate lunas, $10.00; cama, $4; otras piezas sueltas baratas. Maloja 161, San Nicolás y Manrique

JUEGO CUARTO MODERNO, $18.00; lunas y basticor nuevos; el de tres cuerpos menos de $32.00. Radio mueble, $10.00, por pronto embarque. Sitios número 74, entre San Nicolás y Rayo.

FAMILIA VENDE CUARTO 3|c. ULTimo estilo butacón tiradores finos $125, regio comedor Renacimiento $95 Lámpara madera $25. Recibidor finísimo $35. Living-room tapizado. Salud 262 Escobar Lealtad.

¡¡ALGO SENSACIONAL!! SEPA APROVECHARLO SEGUNDA SEMANA DE GANGAS

A PRECIOS DE COSTO COMO PROPAGANDA

Para complacer a todos en esta segunda semana hemos querido anunciar los objetos que sacrificamos, debido a que los anunciados en la primera semnaa fueron prontamente agotados: comedor, 12 piezas: $50.00; Inglés, 10 piezas: $55.00; Arte Nuevo, 9 piezas: $64.00; Renacimiento, tipo bargueño: $25.00; recibidor, rejilla, Renacimiento Español, 6 piezas: $55.00; recibidor Inglés, tapiz y rejilla, con cojines: $65.00; living room: $100.00; juego mimbre, 7 piezas, tamaño grande, con cojines: $48.00; lámparas, madera tallada, de 4, 5 y 6 luces, de $8.00 a $18.00; faroles Renacimiento Español desde $2.00; apliques de bronce, lámparas de todos estilos, objetos de Arte, piezas sueltas y antigüedades, a precios muy rebajado. El lema de «¡El Ras...!», es: «Usted pone el precio», compruébelo. Esperamos su visita, Zanja 272, esquina a Lealtad. Teléfono: U-1500. «¡El Ras...!», la más poplar casa de Compra-Venta.

MAQUINA SINGER DE OVILLO CENtral en perfecto estado $25 otra de lanzadera $10. Prado 115 bajos entre Refugio y Refugio.

VENDO POR URGENTE EMBARQUE comedor Renacimiento, cuero policromado, radio Philco costó $97 en $25, cuarto 3 cuerpos $50, despacho piel búfalo de $800 en $140. Belascoaín 458 lado E. Medicina.

MUEBLES A PLAZOS

VEA NUESTRO GRAN SURTIDO EN MUEBLES DE TODAS CLASES

VENTAS

61 DE ANIMALES

SE VENDE UN GATO PERSA GRIS en diez pesos. Informes Teléfono F-4341, de 9 a 12 por la mañana.

SE VENDEN TERNEROS DE PURA raza Holstein y Guernesey. Informan: F-4837

RAZA ARABE, SE VENDE UNA YEgua próxima a parir, cargada con gran semental hispano-árabe. Picadero San Jorge. Quinta Avenida, una cuadra antes de llegar a la rotonda de la Playa de Marianao. Informa: Francisco Cosío. Teléfono FO-1368.

TENEMOS EN LA HABANA UNA nueva importación de toros de pura raza Brown Swiss, Aberdeen Angus, Shorthorn, Holstein, Jersey y Zebú. Están en nuestra finca situada en el pueblo de Loma de Tierra, kilómetro 17 de la caretera Central. Harper Brothers. Concha 109 teléfonos: X-1649 y FO-7342

MULOS

Se venden 30 mulos criollos propios para carros de reparto, para arría, dos mulas para carboneros, una jaca criolla 7 cuartas, una mula de monta. Ayestarán, 15. Teléf. U-1129.

VACAS LECHERAS: RAZAS JERsey y Holstein, paridas y próximas, inmunizadas y numeradas. También novillas y toretes para reproductores a elegir entre más de 500 ejemplares. Precios muy moderados. Informes: Inclán, Nptuno y Amistad, último piso de los almacenes Bellita. Oficina, de 9 a 12 m.

VENDO A PRECIO DE SITUACION: mulos, carros y arreos de todas clases; caballos, mulos de monta y Pony. 4 potros sementales, 7 y media cuartas, bonito color; 40 mulos criollos domados de monta y carros cerrados para lecheros y un burro semental, criollo; una cesta de mimbre, con sus arreos, montuda y una Pony. Domingo Jarro, Marina y Atarés, Jesús del Monte. Telf. X-1876.

62 OBJETOS VARIOS

REINA 162 ENTRE RAYO Y SAN Nicolás, remato 1 lote de vidrieras, cajas de hierro, 1 holino de café, Universal, una bascula y varios espejos, Barbería. Se cede una puerta. Al lado se hacen vidrieras a la medida.

LUNETAS DE CAOBA. VENDO NUEvas y usadas al contado y con facilidades de pago. Fernández, calle 15 Nro. 655 Telf. F-4503 Vedado.

APROVECHEN GANGA. SE VENden cuatro estantes dos grandes de cedro, otro en forma de escaparate todo de cristal y uno estilo americano. Pueden verse en Obrapía 98 altos Departamento No. 2. De 10 a 12 y de 3 a 5 p. m.

SE VENDE UN CARRETON DE CUAtro ruedas, propio para frutos de finca. Informan F-4837.

MIAMI

Se vende embarcación. Balandra auxiliar de 40 pies. Manga 13 pies. Cala 4 pies y medio. Motor Continental 6 cilindros. Cabina doble. Completo equipo. En estado A. núm. 1: $2,500. Informes: Laro Corporation, 3396 SW. 22nd St. Miami, Florida. Telf. 4-2140.

CAPAS DE AGUA «BARRAGAN» LEgítimas de montar e infantería, con garantía absoluta. Remate a $12. Aguila 110, altos, entre Trocadero y Colón. Teléfono: A-8538, Habana. Llame y pasará el vendedor.

VIDRIERAS, CONTADORAS

Vidrieras de todas formas y tamaños, mesas Vitrolite, sillas, banquetas, ezprimidores frutas, pastteleras, caja caudales, neveras, molino café, picadores carnes, rebanadoras jamón, contadoras N ational. Compro, cambio y vendo.

MAQUINAS DE ESCRIBIR, BUROS

Archivos, tarjeteros, sillas giratorias, libreros mesas para máquinas. Véame antes de cambiar, comprar o vender sus muebles de oficina, divisiones, mostradores. Casa Cano. Habana 116 y medio, entre Teniente Rey y Amargura: A-8607.

Dinero-Hipotecas

63 SOLICITUD

TOMO $4.500 AMERICANOS SObre propiedad en Prado triple garantía en primera pago el 8% interés por 2 años fijos. Informa Andrés Pérez Cafe Internacional, Monte y Zulueta de 1 a 5 y demás horas Telfs. M-5921 y M-8674.

A-6827: DINERO

PIGNORAMOS Y COMPRAMOS

Muebles, joyas, ropa y todo objeto que represente valor. Visite «La Competidora», Gloria 68, esquina a Indio. Teléfono A-6827. G. Arango y Compañía.

DINERO

No pierda tiempo. Cuando necesite tomar dinero en hipoteca o pagarés, vea a M. Fernández San Ignacio 50. Telf. M-9272 de 2 a 5. Operación rápida y absoluta reserva.

DINERO

Facilito grandes y pequeñas cantidades en primera hipoteca desde el 7 por ciento en adelante, para la Habana y sus barrios. Compro y vendo casas, solares y créditos hipotecarios. Compro y vendo Bonos y Acciones.

Julio C. Granda

Obrapía 33. Telf. M-5921 y FO-1668.

PRESTO DINERO DESDE $500.00 en adelante, en primeras hipotecas. Interés desde el 6 por ciento. No corredores. Telf. A-6836. Campanario 306, bajos, entre Neptuno y San Miguel .Sr. Correa.

64 OFERTAS

DOY DINERO EN HIPOTECA, TAMbién sobre bóvedas, panteones y automóviles, pequeñas y grandes cantidades muy bajo interés. Rapidez y reserva absoluta. Compro casas Habana o repartos. Teléfono I-3167.

DOY DINERO EN HIPOTECAS AL 7 por ciento, cualquier cantidad. Operación en 24 horas. También sobre bóvedas, panteones, alquileres de casas, condominio, etc Alberto Cuervo, edificio Metropolitana 342: M-2808, O-Reilly y Aguacate.

Dinero-Hipotecas

64 OFERTAS

TENGO DINERO PARA HIPOTECAS condominios y nuda propiedad. Martínez. Cuba 211, de 11 a 12 y de 3 a 5. No corredores.

DINERO

Sobre joyas, en todas cantidades, «LA PERLA». Animas No. 404, casi esq. a Galiano Telf. A-8222.

65 BONOS Y VALORES

CAJAS RESERVADAS

Las tenemos en nuestras bóvedas construídas con todos los adelantos modernos y las alquilamos para guardar valores de los interesados. En esta oficina daremos todos los detalles que se deseen.

N. GELATS Y COMPAÑIA

105 Aguiar 108 esq. a Amargura

JUMPEO ACCIONES DEL BANCO Asturiano, Compañía Cubana de Electricidad, Bonos Centro Gallego. También se pignoran. Compro y vendo Bonos y Acciones de todas las compañías, cotizables y no cotizables en la Bolsa. Manuel Piñol, Obrapía número 14.

PARA LAS DAMAS

70 INTERES PARA LAS DAMAS

HEBILLAS Y BOTONES

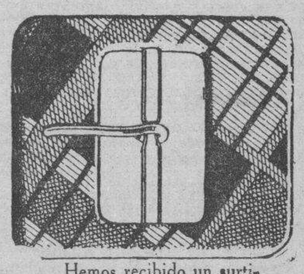

Hemos recibido un surtido nuevo de hebillas para forrar.

Nuestras hebillas y botones se pueden lavar; son inoxidables.

BAZAR INGLES

GALIANO Y SAN MIGUEL

¡FUERA CANAS! OBTENGA HERmoso color: negro, castaño o rubio, usando tintura «La Favorita». Teñido del cabbelo, $3.00. Estuche, $1.00. De venta en todas las farmacias. Depósito: Virtudes 206. Casa «Pilar». M-9392.

PELUQUERIA "ROSALIA"

antes «Migdalia»
San Lázaro No. 1002, esq. a Hospital
U-6364

Arreglo de mano	$0.20
Croquinol desde	1.00
Permanentes de $1.00 $2.00	$3.00
Cejas	0.20

Lavado de Cabeza
Peinado artístico

Para Señoras Gruesas

Fajas y ajustadores que modelan y no aprisionan. Lolita Carrasco. Especialidad en fajas para colon, estómago y riñones. Ordenes: Telf. U-6252, Neptuno 525 antiguo, altos, casi esquina a Perseverancia.

MODISTA

Rosalía Hernández

San Rafael 804, bajos, esquina a Oquendo
U-3127

Dobladillo de ojo a:
2 cts. vara

Forramos hebillas

Pisados de todos tamaños, bordados, festones y ojetes. Forramos botones.

Tenemos mensajeros

CORTE MODERNO NACIONAL

SISTEMA MENDEZ, OFICIAL

Reconocido de utilidad para la enseñanza pública. Su autora y directora, señora Méndez, garantiza la enseñanza por este modernísimo método. En poco tiempo puede hacerse experta profesora. Desde las primeras clases confeccionará sus vestidos por figurín. Se admiten medio internas. Clases diarias a domicilio y correspondencia, también por ajuste. Academia Central: Campanario 304 esquina a Neptuno. Moldes a medida. Se cortan y entallan vestidos. Especialidad en abrigos y trajes sastres. Moralidad.

VELLOS

Extirpación definitiva de los vellos de la cara, muslos, piernas, etc. Tratamiento garantizado. Sra. Alexander, calle Tercera número 405, entre Dos y Cuatro, Vedado.

PARA LAS DAMAS

70 INTERES PARA LAS DAMAS

$1.00 Señoras

Con un peso comprarán un vestido de moda en casa de Josefina. No pague lujo y vista bien. Señorita: evite gastos innecesarios y alquile su traje de novia completo en casa de Josefina, Neptuno 525, altos. Telf. U-6252.

Corte y Costura

$1.50 MENSUAL
ACADEMIA «SANTA TERESA»

Calle 23 No. 1511 (Vedado entre 24 y 26. F-5096. Hágase profesora en tres meses. Desde la primera clase usted podrá cortar sus vestidos por figurín. También clases por correspondencia. Pidan la primera lección, incluyendo 3 centavos para franqueo. Expedimos títulos.

SISTEMA MATILDE ALEMANY

Instituto de Corte y Costura Internacional. La Central: San José 257, entre Aguila y Galiano. Garantizamos que por ajuste en 3 meses aprenderá cortar las modas más complicadas de nuevas creaciones francesas, aunque hayan pasado 20 años que aprendió el Sistema Alemana; a la primera prueba le queda precioso; fácil y moderno. Demostración en todas mis Sucursales. Damos 3 clases gratis, presente este anuncio; cientos de profesoras en toda la Isla. Venga y le diremos la más cerca; no usamos plantilla; es un desastre. Declarado en la Secretaría de Educación, de texto para escuelas públicas y todos los sistemas; tenemos los mismos derechos oficiales; no habrá ninguno predilecto; no se deje sorprender. Vendo métodos y clases a domicilio. Sucursales: Sra. de Orfila, Compostela 114; Srta. Hortensia, Atocha 6, Cerro; Sra. de Alfonso, Aguiar 43, piso 2do.; Srta. Bueno, Campanario y Concordia, y cientos más. Esperanza. Calle 10, entre Acosta y Concepción (Lawton).

SOMBRERERIA: NO BOTE SU SOMbrero, de uno viejo un modelo queda nuevo, por centavos. Se hacen en tela y luto. Tiño, reformo, plancho, engomo: 30 centavos. Celestina, San Rafael número 355, una cuadra del Ten Cent.

ENSEÑANZAS

75 PROFESORAS - PROFESORES

VENDO LUJOSO JUEGO DE CUARto completamente nuevo, 8 piezas; escaparate y chifforrober 3 cuerpos. Costó $450; lo doy por lo que ofrezcan. Zanja, 614, bajos entre Oquendo y Soledad.

56.....

EMMA BADIA, CONCERTISTA PROfesora de piano, graduada del Juilliard Institute de New York. Studio: «F». No. 501. Informes: F-2051.

DOCTORA EN PEDAGOGIA CON mucha práctica ofrece clases a domicilio. Preparatoria, Física y Química. Teléfono M-9897. Gran Hotel. Teniente Rey y Zulueta. Habitación número 359.

PROFESORA DE INGLES, COMPEtente y de experiencia, da clases en su domicilio, individuales o en grupos. Métodos modernos de rápido y eficaz resultado. Teléfono F-3949.

PROFESOR GRADUADO EN LA NOR mal Central de Madrid. Clases a domicilio de Ingreso, Taquigrafía Pitman, Mecanografía al Tacto etc. Sistemas didácticos novísimos. Señor Pedrós. Teléfono M-8893.

DOCTORA EN PEDAGOGIA, SE ofrece para dar clases de primera enseñanza a domicilio. Telf. U 5251.

PROFESOR DE TAQUIGRAFIA Greeg se ofrece para dar clases en su domicilio o en Academia. Espinosa, FO-2910

PROFESORA INGLESA DA CLASES a domicilio o en su casa. Llamen F-4160.

CLASES DE MATEMATICAS, ARITmética, Algebra, Geometría, Trigonometría, así como las demás asignaturas del Bachillerato. Ingreso al Instituto, Escuelas Normales, Comercio, Cadetes, Aviación, Ingeniería, así como para cualquier Escuela. Clases especiales de Física y Química. Clases a domicilio. Basarrate 66, primer piso. Telf. U-6308.

PROFESORA DE ENSEÑANZA PRImaria, se ofrece para clases particulares o para auxiliar a los niños, que asisten a algún colegio, en la tarea diaria. Informes: Turbat, teléfono M-1043.

ESCUELA DE BAILE

Exclusivamente bailes de salón. Son Rox, Tango etc. Se garantiza la enseñanza. Ismael Servelló. Cárdenas, No. 51, segundo piso.

PROFESORA DE PIANO Y SOLFEO dos clases a la semana, $3 00 al mes; solfeo: $1.50. Vapor 15, esquina a Hornos. Telf. U-5185.

SEÑORA FRANCESA DOMINANDO perfectamente el idioma castellano, da clases de francés y matemáticas elementales. (Aritmética, álgebra, geometría, etc.), calle 27 número 561, Vedado. Telf. F-4082.

ESCUELA CUBANA DE RADIO

Aprenda radio rápidamente. Adquiera también práctica. Profesores competentes. Cuotas módicas. Informes: Galiano 455, altos, casi esquina a San José.

76 COLEGIOS

"SAN ELOY"

Colegio y Academia Fundado en 1907. Primera y Segunda Enseñanza: Preparatoria, Bachillerato, Comercio, Idiomas, Cultura Física, Cursos preparatorios especiales. Admitimos pupilos y medios pupilos y externos. Quinta Menocal, Samá 31, Marianao. Telf. FO-7462. Pida Prospectos.

COLEGIO ACADEMIA NORMA

(Para ambos sexos). Primera y Segundo Enseñanza. Comercio e Idiomas. Apertura del nuevo curso: Septiembre 6. Servicio de Transporte Animas No. 768. Telf. U-6344

ENSEÑANZAS

76 COLEGIOS

"BRAVO"

COLEGIO-ACADEMIA

Autorizado para expedir certificados de octavo grado con validez oficial. Colegio Academia para cursar todos los grados de la Primera Enseñanza. Autorizado para expedir Certificados para ingresar sin examen en Normales, Hogar, Institutos etc. Clases diurnas y nocturnas para ambos sexos. Profesores graduados y especializados. Servicio de Omnibus a domicilio. Cursos especiales para el ingreso en las Escuelas de Ingenieros. Comercio, Normales, Institutos. Cadetes, Aviación; Taquigrafía; Mecanografía; Inglés; Correspondencia. Teneduría; Contabilidad .Prácticas de oficina. Cuota muy módica. Neptuno y Lucena U-2627. (Nota): Los que desean cursar el Octavo Grado con derecho a certificado deberán matricularse antes del 26 de Octubre.

COLEGIOS AMERICANOS

Al alcance de todas las fortunas. Catálogo e información gratis. Profesor Richardson. American Schools Bureau, Manzana de Gómez número 514. Telf. A-9798

ESTUDIE POR CORREO

La academia «Rabiña», en Neptuno 78 y 80, esquina a Manrique: M-7849, tiene organizado clases por correspondencia desde hace años, habiendo prestado gran beneficio a aquéllos que tiene deseo de prosperar. Estudie las asignaturas siguientes: Taquigrafía, Mecanografía, Teneduría, Cálculos Mercantiles, Gramática, Ortografía, Procurador, Química industrial, Inglés, Francés, etc. Informes: **Academia «Rabiña». Neptuno, 414, esquina a Manrique. Telf. M 7849.**

COLEGIO «SANTA TERESA»

INGRESO AL BACHILLERATO

Enseñanza en Inglés y Español. Primera Grado: $1.50. Segundo $2.00. Tercero y Cuarto $3.00. Quinto y Sexto: $4.00. Séptimo y Octavo: $5.00. Autorizado para expedir certificados de Octavo Grado para ingresar en Normales, Institutos; Hogar etc. Taquigrafía, Menacografía, Ortografía, Inglés; Correspondencia Comercial. Corte y Costura y Labores. Pida prospecto. Calle 23 No. 1511 entre 24 y 26. Vedado. F-5096.

77 ACADEMIAS

OBSEQUIO DE LA ACADEMIA DE COMERCIO

Luis B. Corrales. Establecida en 1889. Enviando $0.15 en sellos recibirán mi Aritmética Mercantil, Enseñamos Teneduría de Libros, Taquigrafía e Inglés. La Mecanografía $1.00 al mes. Nuestros Títulos, los más solicitados. Lealtad 567 entre Salud y Dragones. Telf. A5-1632.

ACADEMIA DE IDIOMAS ROBERT: Malecón 153. Teléfono: M-2124. ¿Desea usted aprender inglés? Compre el método Robert. Se recomienda por sí solo. Distinción. Eficiencia. Garantía. Cuarta edición: $2.00.

ACADEMIA RABINA

NEPTUNO Nro. 414 (ALTOS)
ESQUINA A MANRIQUE

INGRESO A LAS ESCUELAS DE COMERCIO

Clases individuales, Francés, Inglés y Teneduría, Taqnigrafía «Pitman» y «Gregg». Mecanografía, Correspondencia y Aritmética Comercial; TAMBIEN CLASES POR CORRESPONDENCIA Ingreso en Escuelas de Ingenieros, Arquitectos y Comercio. Servicio de ómnibus y de internos. Pida prospectos. Expedimos títulos y proveemos de empleo a nuestros graduados.

GREGG ACADEMY

ACADEMIA

Taquigrafía, Mecanografía, Inglés y Comercio. Bachillerato y preparatoria. Teneduría, Geometría, etc. Profesor Richardson, director, Manzana de Gómez 514: A-9798

HAVANA BUSINESS ACADEMY

Innecesario estudiar comercio en el Norte. Tenemos especialistas americanos y sistema de enseñanza procedentes de los mejores Business Schools. También ofrecemos asignaturas en español: Mecanografía, Taquigrafía Pitman y Gregg, Contabilidad e ingreso Escuela Ciencias Comerciales, cursos correctivos de Ortografía, Aritmética, Caligrafía, etc. **El mayor centro privado para enseñanza del Inglés, con 30 clases diurnas y nocturnas. Primera Enseñanza en Inglés. Omnibus. Línea 357. F-3043. Sucursal en Neptuno y Amistad. A-6033. Solicite prospectos.**

INTERES GENERAL

TRABAJOS MECANOGRAFICOS, COrección y estilo. Traducciones del Inglés, Francés, Italiano y Portugués al Castellano y vice-versa, de cartas, artículos y libros. Larga experiencia en New York. Confieme sus trabajos y quedará satisfecho. Precios módicos. Mr. Reynold. Teléfono M6420.

CEDO

Una casa de familia, con nueve habitaciones, todas alquiladas, lugar céntrico, poco alquiler, no puedo atenterla. Galiano 110, entre Animas y Lagunas.

AVISO DE ECONOMIA. SUS TRAjes viejos los arreglo o reduzco para sus hijos. Igual a medida. Sastre con garantía. Precios de situación. Voy a domicilio. San Nicolás, 155. A-7095. González.

AVISO. PROPIETARIO. ME HAgo cargo cobrarle alquiler, duplicarle renta puntualmente, garantía metálica. Habitaciones. Apartamentos. Todo. Detalles Maximino Martínez. Telf. I-3173.

VINO OROTAVI, DE FRUTA BOMba madurada en la mata, salrosos y digestivo. Puro como rayo de sol. Pídalo hoy mismo en establecimiento de víveres, bares y restaurants, o José Caamaño, Morro y Refugio. Telf. A-7722.

INTERES GENERAL

COMERCIANTES E INDUSTRIALES y negociantes en general. Cuando necesiten sellos de goma, fechadores y numeradores todas clases. Libros para cumplir leyes sociales y fiscales. Catálogos, folletos o cualquier impreso para sus negocios y artículos papelería y efectos oficina, bien hechos, rápidos y a precios económicos, ordénelos a E. FERNANDEZ y CIA., Impresores, Papeleros y Encuadernadores. San Ignacio No. 57 esquina a Luz. Teléfono A-9193. Habana.

ALQUILERES

79 HOTELES

HOTEL "ALCAZAR"

..Tiene este hotel amplias y muy ventiladas habitaciones todas con baño privado, teléfono y elevador a todas horas, sus precios son económicos habiéndose arreglos especiales por meses a familias estables incluyendo un exquisito servicio de comida. Cárdenas No. 209.

HOTEL "ROMA"

O-Reilly y Aguacate. M-6944

Herederos de L. Delgado Vda. de Franchi. Situado en el centro de la ciudad. Hermosas habitaciones y apartamentos muy frescos, baño privado. Excelente comida en el Roof.

HOTEL «INETRNACIONAL»

Frescos y amplios departamentos, agua caliente en los baños, habitaciones amuebladas, excelente comida, esmerado servimio. Matrimonios, desde $35.00 en adelante; hombre solos, desde $25.00 en adelante. Tejadillo 12. Telf. A-9958.

HOTEL "ANDINO"

San Lázaro 496, esquina a M. U-2553. Unico en su clase. Moderno, céntrico, amplio, fresco, saludable, frente Universidad. Conviene para los que necesitan vivir cerca de los hospitales Calixto García o Mercedes. Habitaciones con baño privado, balcón, hermosa vista, con tres excelentes comidas: 45 pesos, matrimonio. Una persona desde 28 pesos. Clientela escogida. Pensión completa para huéspedes del interior. Precios sin competencia. Esmerado servicio en mesas separadas.

HOTEL COLONIAL

SAN MIGUEL 254

Esquina a Galiano. Habitaciones y apartamentos con baño privado y muebles modernos. Magnífico comedor con carta. Elevador día y noche. Precios especiales para huéspedes por mensualidades. Confort y moralidad. Teléfono: A-6958.

THE SAVOY

F y Quince. Vedado
Telf. F-6616

Situado en un lugar alto del Vedado, con fácil y frecuente comunicación con la ciudad y repartos. Rodeado de jardines, con 600 metros de hermosos portales. Las habitaciones tienen ventilación directa, teléfono, baño privado, con agua fría y caliente. Precios moderados, incluyendo tres excelentes comidas. El servicio en mesas separadas, para cada familia.

HOTEL «SANTA FE», S. A.

Amistad número 309 (antes 61) entre San José y San Rafael. Lo más céntrico de la Habana, próxima al Capitolio, teatros y principales tiendas. Telf. M-7589. Grandes, frescas habitaciones. Excelente comida. Precios moderados. Se exige **moralidad**

HOTEL "IDEAL ROOM"

Prado 93-B, (Por Pasaje)

¿Desea vivir en casa tranquila, mejor que en su propia casa? Visite esta gran casa, aunque sea por curiosidad. Por adentro, la mejor. Si hace poco usted la visitó y no encontró habitación, vuelva a visitarla, hay habitaciones disponibles. Visite esta casa y así verá su patio andaluz, de hace poco. Se construyó el mejor, sin duda. Precios los más económicos. Se exigen referencias de moralidad. y pagos.

"TROTCHA"

En lugar más céntrico del Vedado. Amplias y frescas habitaciones, con y sin comidas, a una cuadra de los baños de mar, tranvías y ómnibus. Calzada y Dos, Vedado. Telf. F-2383.

HOTEL «VANDERBILT»

Situado en la Loma de la Universidad Nacional, amplias y lujosas habitaciones con el baño privado, agua caliente y fría en abundancia. Esmerada atención. Neptuno 1223.

HOTEL "CANADA"

Restaurant. Villegas y Tejadillo, dos cuadras Prado, tres Parque Central. Residencia para familias estables. Habitaciones agua caliente, elevador, cocina moderna, todo el servicio desde 26.00 mensuales.

«CAMPOAMOR»: COMPOSTELA 106, altos, entre Sol y Luz, edificio moderno, baño privado, agua abundante y caliente. Comidas excelentes. Economía, moral, seriedad. Pregunte directamente en los altos. A-7401.

80 CASAS DE HUESPEDES

CASA HUESPEDES: GALIANO 455 entre San José y Barcelona. Habitación y departamento 2 habitaciones con baño privado. Excelente comida. Moral absoluta. M-7380.

VENDO FAMOSO PIANO AMERIcano completamente nuevo y gran des voces, teclado de marfil, cuerdas cruzadas en $75.00 y con facilidades de pago. El Brillante. Aguila No. 513.

ALQUILERES

80 CASAS DE HUESPEDES

CASA DE HUESPEDES «LA MAtancera». Reina número 219 esq Manrique. Teléfono A-0238. Se alquilan amplias habitaciones con vista a la calle con o sin baño, agua fría y caliente; a precios muy reducidos. Comida española y criolla.

HUESPEDES. PRADO Nro. 22 AMplias y ventiladas habitaciones con balcón a la calle. Magnífica comida, agua abundante, moralidad. Precios situación. Se sirve comida a domicilio.

MAGNIFICA HABITACION MATRImonios, con agua día y noche. Comida familiar muy agradable. Teléfono. Estricta moralidad y orden. $35 matrimonios todo servicio. Amistad, No. 208, casi esquina a Neptuno.

CASA DE HUESPEDES. SOMUERUEruelos 111 entre Apodaca y Gloria. Habitaciones amuebladas para hombres solos o matrimonio sin niños, desde 50c diarios. Precios especiales a los viajeros del interior.

HUESPEDES. — AMPLIAS Y VENtiladas habitaciones con balcón a la calle, magnífica comida agua abundante. Moralidad, precios situación Se sirve comida a domicilio.

CASA DE HUESPEDES: TURIS, Manrique 611, entre Reina y Salud. Telf. A-6388. Hermosas habitaciones, vista calle e interiores. Matrimonio: $35.00. Individuales: $20.00. Abonados al comedor $13.00.

PALACIO «CUETO»

Casa para familias estables, excelente comida, agua fría y caliente y elevador. Amplias habitaciones y apartamentos de dos piezas. Precios de situación, Inquisidor número 1, esquina a Muralla. Telfs. M-2674 y M-2374.

CASA HUESPEDES LA REPUBLICA Aguila 559, esq. a Barcelona. A-6639 Habitaciones y Departamentos, todo servicio, agua fría y caliente, excelentes comidas. Se admiten abonados al comedor. Precios económicos.

CASA PARA FAMILIAS: PRADO 251, antes 65, exclusivamente para personas de estricta moralidad. Si no es así, no se presente. Habitación con balcón calle, con toda asistencia. Comida inmejorable. En azotea, habitación para matrimonio u hombres solos.

81 CASAS DE COMIDAS

SERVIMOS COMIDA A DOMICILIO para dos personas, 60 cts; tres, 90; Informes: Café Ten Cent. Suárez 12, hablar con el cocinero.

82 APARTAMENTOS

APARTAMENTOS NUEVOS DOS HAbitaciones muy frescas, baño, cocina y luz, gran patio para lavar, a 10 pesos al mes. Calle Seis número 369 esquina a 37. Vedado. Barrio del Príncipe.

LOMA DEL MAZO. PRECIOSO APARtamento alto. Bello panorama. Vista Alegre, 211. Rutas 60 y 14. Teléfono 1-3477.

19 PESOS. ALQUILO APARTAMENto bajo, interior, de 2 habitaciones; cocina y baño con calentador, en Blanco 115 entre Trocadero y Animas. Se piden informes de moralidad.

APARTAMENTOS MODERNOS VENtilados, agua abundante, dos habitaciones, baño, cocina, calentador de gas. Matrimonio sin niños. «Edificio Fraternidad». Monte 305 moderno, lado Tent Cent. $28 y $25.

EDIFICIO «AGUIAR». INDUSTRIA 166. Amplios apartamentos de 2 habitaciones y baño completo, con luz, teléfono y agua caliente. Solamente a personas de absoluta moralidad.

PRADO 565 FRENTE CAPITOLIO alquilan un apartamento primer piso frente calle. También una habitación con o sin muebles. Informan primer piso.

EDIFICIO «ARBOS» OQUENDO 18 entre San Rafael y San Miguel. Alquilo apartamentos frescos e independientes. Informan en la misma.

EDIFICIO DE APARTAMENTOS «21» No. 508 ENTRE «E» Y «D» VEDADO

Apartamentos dos y tres habitaciones, sala, comedor, cocina, closets, regio baño. Alquiler: $40.00, $50.00, $60.00 y $70.00. Informes en el Edificio Hay garage.

VEDADO. DEPARTAMENTO EN PAseo No. 659 entre 27 y 29. Se alquila un departamento alto con sala, cuarto y servicios independientes y luz en $12. Informan en el No. 4.

LAGUNAS 362, ALQUILO APARTAmento alto interior chico, propio para matrimonio con dos habitaciones, servicios, orden, moralidad. Informa encargado en los bajos.

SE ALQUILA APARTAMENTO BAlear 15. Carretera San Miguel del Padrón. Caserío Luyanó. Tiene 2 habitaciones, cocina, servicio, lavadero. Precio $11.00. Exígense referencias. Informes la misma. Teléfono A-7636.

APARTAMENTO INTERIOR CON 2 habitaciones, cocina, baño y patio. 3a. 65 entre 16 y 18. Repato Almendares. F-7148.

PROFESIONALES: SE ALQUILAN uno o dos salones para consulta médica, con sala, recibidor, teléfono, luz, gas y criado, por $25.00. Animas 762, altos, entre Gervasio y Belascoaín, de 7 a 8 p. m.

«EDIFICIO ARCOS» SE ALQUILAN apartamentos grandes y pequeños al frente, informa el conserje del mismo. F, entre 19 y 21, Vedado.

SE ALQUILAN APARTAMENTOS para familias, acabados de construir amplios y frescos. Se piden referencias. Se pueden ver en San José 917, entre Soledad y Aramburo.

«K» ESQUINA «21» ENTRADA VEdado. Apartamento moderno, muy fresco, buena vista, para corta familia. Sala, comedor, un cuarto, baño completo, etc. Véalo hoy. Informes: encargado.

HOTEL DE APARTAMENTOS
8 y 19
1, 2, 3 y 4 cuartos, cocina, frigidaire
GARAGE RESTAURANT PISCINA
Grandes reservas de agua

ALQUILERES

82 APARTAMENTOS

APARTAMENTOS MODERNOS, REcientemente pintados; ventilados, dos cuartos, sala, comedor, precioso baño intercalado, cocina de gas, baño criados. Edificio Padrón. Neptuno 969. Teléfonos U-5158 y U-6849.

BAÑOS Y 29, APARTAMENTOS MOdernos, esquina de Fraile, dos aún por estrenar, admirable situación; precios atractivos. Véalos a todas horas. Garage en el edificio.

EDIFICIO URSULINAS

EGIDO ESQUINA A SOL

Casa de apartamentos modernos, propios para matrimonios o reducida familia, con servicios sanitarios completos, luz, agua caliente y frío. Situados en lo más céntrico de la ciudad, con espléndidas vías de comunicaciones para toda la capital e interior de la República.

INFORMES EN EL MISMO
PRECIOS MODICOS

Apartamento bajo núm. 1.

83 DEPARTAMENTOS

ALQUILO A FAMILIA QUE NO SEA más de tres personas mayores hermosos departamento de sala y habitación, con servicio completo, privado, con su patiecito, todo azulado. No hay nada igual en higiene, fresco y buen gusto. Hospital 611 entre San José y Valle.

DEPARTAMENTO MUY BONITO; altos de la Cremería de Ward. Santa Catalina y D-Strampes; se alquila compuesto de dos cuartos, cocina y baño; solamente $18. Verlo de 10 1|2 a 12 1|2. Informan: F-5040. de 3 a 6.

UN HERMOSO DEPARTAMENTO A personas sin niños, detrás de un garage particular, compuesto de dos habitaciones, baño, cocina y una gran patio. San José No. 907 esq. a Soledad.

CRESPO 159 SE ALQUILA UN DEpartamento con sala, saleta, cuarto y comedor a personas de moralidad se piden referencias. Precio módico.

SE ALQUILA UN DEPARTAMENTO compuesto de dos habitaciones, en Obispo 72 entre Aguacate y Villegas, cerca del Parque Central. Informan en la misma.

OFICINAS. — ALQUILO MODERnas independientes. Todo servicio, inclusive salón recibo, teléfono, telefonista, etc. Ingenieros, agentes Comerciales, Industriales, Aduana, Seguros exclusivamente. Cuba 21 A entre Empedrado y O-Reilly

84 HABITACIONES

EN ESPLENDIDA CASA A PRECIOS de actualidad se alquilan habitaciones con toda asistencia, esmero en la comida y toda atención, a matrimonio o señoritas. Teléfono U-5240. Avenida Menocal, 457, esquina San Rafael, altos.

MONSERRATE No. 409, ALTOS ENtre Lamparilla y Obrapía. Se alquilan dos habitaciones con muebles, lavabo agua corriente; una en 12 pesos; otra en 10 pesos. Otros informes en la misma.

SE ALQUILA EN SOL No. 48 ALtos entre Compostela y Habana: dos habitaciones una grande y ventilada y una chica muy ventilada con asistencia o sin ella. hay teléfono.

ALQUILO MANRIQUE 407 ENTRE San José y San Rafael amplia habitación matrimonio solo con toda asistencia, moralidad absoluta, mucha agua; hay teléfono; también un compañero de cuarto.

SE ALQUILA UNA HERMOSA HAbitación con su baño privado completo en Reina 53 o 13 antiguo, altos de la Moderna.

EN LO MEJOR DEL VEDADO: CALzada No. 510 entre D y E se alquilan tres habitaciones unidas con servicio, puntal. Entrada independiente.

ALQUILAMOS HABITACIONES, REna 14, lo. Piso, altos de «La Mía» junto al parque de la Fraternidad con lavabos, agua fría y caliente en los baños. Excelente comida, a precios muy reducidos.

ALQUILO 2 HABITACIONES CONtiguas baño con o sin comida, casa particular, único inquilino Corrales 163, altos, entre Someruelos y Cienfuegos. Sin niños. Precio económico. Punto céntrico.

LEALTAD 361, ENTRE SAN RAfael y San Miguel, espléndidas habitaciones con comidas, agua abundante; para matrimonio u hombres solos.

CUARTOS CON BAÑO PRIVADO completo, luz, sala y balcón; alquilo baratos. Monte 1.119, altos, casi esquina Tejas, edificio moderno; nunca falta agua y fresco. Informan: misma.

HABITACION EN AZOTEA: 10 PEsos. Obispo 59, altos Café Europa; para hombres o señora sola, desde 8 pesos. Agua abundante. Hay elevador.

FAMILIA HONORABLE ALQUILA habitación a caballeros o matrimonio sin niños cin comida, teléfono y todo servicio. Lugareño 2, altos frente a la Clínica Fortún-Sousa.

AMARGURA 79, ALTOS. CASA PARticular muy decente, alquila una habitación a hombre solo que tenga buenas referencias.

RESIDENCIA FAMILIAR

Calle 17 No. 855, altos, entre 4 y 6. Espléndidas y frescas habitaciones. Comida inmejorable, hay agua caliente. Se sirven comidas a domicilio. Precios económicos. Telf. F-5019.

CERCA LA UNIVERSIDAD HABITAción alquilo baño intercalado agua caliente $22 para dos $34. Neptuno 969 el cuarto solo $12, entre Hospital y Aramburo.

SE ALQUILA EN CASA FAMILIA respetable, amplia habitación a señora honorable; próxima Universidad. Indispensable cambiar referencias. Teléfono F-3949.

AMISTAD 253 SE ALQUILA UNA habitación con todo servicio. absoluta moralidad.

SE ALQUILAN EN COMPOSTELA No. 75, entre Teniente Rey y Amargura, espaciosos y frescos apartamentos y habitaciones acabados de pintar. Llaves e informes en la misma. Propietario: Agustín Alvarez Jr. Aguiar No. 65, edificio Pedroso.

CASA CONFORTABLE ALQUILA 2 habitaciones vista a la calle, baño axeno a matrimonio o cablalero serio. Propio para Consultorio médico. Referencias mútuas. Refugio 264.

CAMPANARIO 162 ALTOS. SE ALquilan dos grandes habitaciones con toda asistencia, vista a la calle, teléfono, agua caliente. Se cambian referencias. Telf. M-1079. 8 a 12.

ALQUILERES

84 HABITACIONES

EN ELEGANTE RESIDENCIA PAticular se alquila habitación espaciosa lavabo, abundante agua, baño anexo, con comidas, $25 mensuales, sin comida, $15 a caballero solo. Referencias. Telf. U-5378.

ALQUILO CASA FAMILIA REPUtable 1 habitación servicio a matrimonio u hombre solo o señora, cerca Universidad. Hay agua caliente, buena comida, precios económicos, se toman referencias. Teléfonos M 255. Telfs. M-6399 y F1-6391.

SEÑORA EXTRANJERA ALQUIla una habitación Edificio Morales y San Lázaro, piso primero, Apartamento No. 4. Telf. U-2304.

EN ANTON RECIO, 78. APARTAmento «C», entre Tenerife y Belascoaín se alqu

ALQUILERES

NAVES - LOCALES

SE ALQUILA. ACOSTA 77 BAJOS EN la Compostela y Picota, propia para cualquier comercio $40. M-8018.

AMPLIA NAVE CONCRETO se alquila San José No. 866 entre Pedro y Soledad, con 380 m2. a propuesta y fuego. Véase de 8 a 11 y de 1 a 5 informan Malecón 163. M-8007.

NAVES CON VIVIENDAS AL FRENTE se alquila Agua Dulce 218 entre Calzada y Buenos Aires, dos salones grandes y Buenos Aires, dos salones grandes y vivienda a la calle Buenos con casa, vivienda a la calle Buenos con casa, vivienda a la calle Buenos con casa,

OCTUBRE 22 DE 1938 — DIARIO DE LA MARINA — EJEMPLAR: 5 CENTAVOS

SE CREE QUE HUNGRIA ACEPTARA AL FIN LAS NUEVAS PROPOSICIONES CHECAS

EL MOMENTO ACTUAL DE EUROPA

Los franceses que ya no son franceses.—La labor del partido comunista.—Acusaciones concretas sobre las subven- : : ciones de Moscú... : :

Doriot aconsejó a sus adversarios, al regresar a París:

—Dejaos de meteros en las cosas de la España nacional y ocupaos de las vuestras...!

Las cosas de la España nacional, andan muy bien, lo comprobó Doriot. El estuvo en sus ciudades: él anduvo por sus frentes: él advirtió el entusiasmo, la potencialidad y la bravura con que se está ganando la victoria...

En cambio, Francia, por dentro, tiene ahora tantísimo que hacer...!

Los franceses que son rusos...

Lo más importante acaso de cuanto tiene que hacer, es convertir en franceses a unos cuantos millones de franceses...

Hasta ayer, los franceses eran eso: franceses, hijos de Francia y ciudadanos de Francia; como hasta ayer los cubanos: cubanos, hijos de Cuba y ciudadanos de Cuba...

La bandera de todos los franceses, la bandera de Francia, nada más.

La bandera de todos los cubanos, la bandera de Cuba, nada más...

Y autoridad exclusiva a la que obedecían los franceses, el gobierno de su patria. Y autoridad exclusiva a la que obedecían los cubanos, el gobierno de su tierra.

Ahora, no sucede así.

Ahora hay en Francia franceses—y dicen que se cuentan por millones—, que se titulan internacionales, que afirman no tener patria ninguna, que cuando izan su bandera, izan la bandera roja, con la hoz y el martillo como símbolos, que niegan acatamiento a las autoridades de París, y que obedecen religiosamente a las autoridades de Moscú.

Es decir, que hay millones de franceses que en Francia, su nación, son extranjeros. Como habrá pronto miles de cubanos, extranjeros también en su nación...

Palabras sobre el oro de Moscú

Esto dice Doriot a los franceses cuando habla de estas cuestiones. El es en Francia el jefe indiscutible del Partido Popular. Como frances, dice esto. Y como jefe de Partido, esto otro:

—Hoy juega en la política francesa mucho oro que manda Rusia...!

Y luego, esta invitación:

—La contabilidad de mi Partido, la pongo desde este instante a la disposición de cuantos quieran examinarla detenidamente. Que se digne la Cámara nombrar comisión oficial que la investigue: lo consideraremos un favor... Pero propongo a las veces que se investigue asimismo la contabilidad, tan acusada, del Partido Comunista...!

—Tan acusada, en efecto...

—Aquí—prosigue Doriot—, aquí se habla del oro de Moscú como de cosa corriente... Y yo afirmo, ante la Cámara, que el Partido Comunista no ha podido vivir entre nosotros desde hace diecisiete años, sino a base del oro de Moscú...!

La solidaridad lo explica todo—lo dijo Doriot también. La solidaridad, en su opinión, es otra palabra mágica...

—Bajo esta palabra mágica—aseguró en la Cámara francesa—, desde hace diecisiete años, los francos que gastó en Francia el Partido Comunista, de manos del Soviet y del Komintern, para la agitación en el país bajo diferentes formas, suman doscientos millones...

Era cosa importante, según esto, el que el gobierno de Francia le prestara atención a este problema.

—La Cámara, sobre todo, —aseguró Doriot valientemente—, la Cámara, sobre todo, con tantos diputados comunistas ahora acusados por mí, debe ver si estas cosas que yo afirmo son verdades o calumnias, para que cada cual quede en su puesto...

Concretamente, añadió:

—El diario «L'Humanité», órgano del Partido Comunista, nunca hubiera podido sostenerse, de no haber recibido a cada paso subvenciones importantes... Para tratar este punto, yo le he desafiado a una polémica, pero nunca ha aceptado el responderme... Y hoy acuso al Partido Comunista de estar subvencionado por Stalin. Tiene en Francia el Partido Comunista unas cuarenta revistas, ninguna de las cuales, yo lo afirmo, vive de sus propios medios...! Es asimismo Stalin quien las paga...! Desde hace diecisiete años, tiene el Partido Comunista en Francia un aparato fastuoso, con doscientos cincuenta funcionarios. Quien paga, es también Stalin...! Tiene del mismo modo ese Partido de quince a veinte diarios a sus órdenes, que Stalin paga también. Y tiene toda una urdimbre de organizaciones propias, que forman numerosos comités, grupos de niños, casas de culturas, sociedades de mujeres... Detrás de todo eso, está Moscú. Y publica además ese Partido centenares de volúmenes, para la difusión de su doctrina, no obstante que no se venden, porque también Moscú se halla detrás...

Y en fin, concluyó Doriot:

—Ciento cincuenta personas figuran en la lista que yo tengo para dársela a la Cámara, si quiere comprobarse la certeza de los acusaciones que aquí lanzo...

El problema capital

Así está Francia por dentro. Antes de que en España comenzara la guerra de redención, estaba como Francia en este instante.

Lo mismo en una que en otra, venía a ser el Partido Comunista un ejército extranjero, ya asentado en el país, bien adiestrado ya para la guerra, y en ambas, además, bien preparado con todo género de armas. Tenía jefes, este ejército, lo mismo en una que en otra, dirigidos en todo por Moscú, y realizaba este ejército con todo sistemático rigor, ejercicios militares de acuerdo con instrucciones, y aun a veces de impresos que enseñaban la técnica de Moscú...

Un ejército enemigo, organizado dentro de la plaza que pretende conquistar...

Este sí que es, indiscutiblemente, un buen caballo de Troya...!

CONVENIENTEMENTE REFORZADO, EL EJERCITO INGLES SE DISPONE A LIBRAR A PALESTINA DE LOS REBELDES ARABES

Se asegura que la emigración judía en Palestina será muy limitada o acaso suspendida de un modo total

Los tiroteos intermitentes registrados durante el día de ayer en la ciudad de Jerusalem, demuestran que los árabes siguen resistiendo en las cercanías de la mezquita

JERUSALEN, Palestina, octubre 21. (Havas).—Esta mañana hubo tiroteos intermitentes en el interior de la Ciudad Vieja, probando que los rebeldes continúan resistiendo en las vecindades de la mezquita de Omar. En todos los casos las tropas inglesas devolvieron el fuego de los grupos insurrectos. Los aviones de la Real Fuerza Aérea volaron por encima de la barriada, para informar al Estado Mayor británico de todos los movimientos sospechosos.

Unos treinta árabes, aprovechando el permiso concedido, fueron a la mezquita de Taram Esh-Cherif, para sus oraciones rituales. Los demás, temiendo ser víctimas de alguna agresión, no se atrevieron a penetrar en la zona de hostilidades. Visto desde el Monte de los Olivos, Haram Esh-Cherif parece un lugar desierto, pero es probable que los rebeldes se oculten en las proximidades de los Santos Lugares que hay en esa zona.

Las autoridades sanitarias distribuyeron hoy diez mil panes entre los habitantes de Haram, debido a que hacía días que estaban sin víveres.

La línea ferroviaria de Lydda a Jerusalén sufrió daños de importancia durante la noche pasada. Los railes fueron levantados en un trecho de quinientos metros y un puente quedó averiado por una explosión. En Nápoles los insurrectos hicieron varios disparos contra los centinelas del cuartel general de las tropas.

Adhesión del Supremo Consejo Islámico a las autoridades inglesas

21 JERUSALEN, Palestina, octubre 21. (Havas).—La Ciudad Vieja de Jerusalén parece siempre en estado de sitio. El toque de queda sigue en vigor en toda la zona que no está completamente dominada por las tropas británicas. En el resto de la zona se autorizó una interrupción de algunas horas, para que la población pacífica pudiera abastecerse de provisiones.

Durante el día hubo varios combates. Los rebeldes continuaron haciendo disparos desde los edificios. Se señaló a varios de ellos aislados y refugiados en las mezquitas, haciendo fuego desde lo alto de los minaretes, pero en los centros árabes se niega esto. Sin embargo, puede considerarse que la acción militar está concluida. En las operaciones de hoy fué muerto un soldado británico.

Varios miembros del Consejo Supremo Islámico, y varios delegados de la barriada en que está la gran mezquita de Omar, se dirigieron al comisario inglés del distrito, para darle seguridades de un absoluto respeto a los Santos Lugares cristianos, y de que se opondrán a toda tentativa de los insurrectos que sirva de pretexto para que las fuerzas armadas tengan que entrar en los santuarios. Al mismo tiempo notificaron a las autoridades militares que estaban dispuestos a colocar guardianes en los minaretes y en el interior de los edificios religiosos árabes, para impedir todo acto de violencia desde el exterior.

El ejército inglés, convenientemente reforzado, se dispone a perseguir a las bandas árabes en Palestina

JERUSALEN, octubre 21. (AP.)—Las tropas británicas, convenientemente reforzadas, se preparan esta noche para iniciar una marcha hacia el Sur a fin de librar al resto del país de las bandas de nacionalistas árabes que se han rebelado contra el régimen inglés y luchan por su independencia.

Circula insistentemente el rumor de que la inmigración judía a Palestina va a ser grandemente limitada o acaso suspendida completamente como resultado de los esfuerzos de la Gran Bretaña para establecer la paz entre los colonizadores judíos y los árabes militantes.

Existe la creencia en los círculos responsables que la Gran Bretaña ha abandonado completamente la idea de dividir la Tierra Santa y que las cosas seguirán mucho tiempo como hasta ahora.

Los servicios religiosos en la mezquita de esta capital se reanudaron hoy.

Los preparativos para la campaña por el resto del país por parte de las fuerzas británicas que han sido aumentadas con nuevos contingentes de Malta, Egipto, Inglaterra y la India, se han acelerado en vista de los ataques de las bandas aranes a los ferrocarriles, estaciones telegráficas y de policía, administraciones de correos y bancos.

EL FINAL DE LA

notable novela de Mme. Bourdon

LA SEÑORITA DE NEUVILLE,

aparece en la edición del próximo

DOMINGO

en el "magazine" del DIARIO.

(32 PAGINAS EN COLORES).

Esa edición contiene más de

20 COLABORACIONES

rigurosamente inéditas y de actualidad, entre las que se destacan:

COMO NACEN LAS ESTRELLAS,

ESTRICTAMENTE PERSONAL,

NUEVOS TRAPOS,

EL NEGOCIO DE JOYAS ROBADAS,

LA LEY INVITA A LOS HOMBRES AL SUICIDIO,

GRANDEZA Y MISERIA DE REMBRANDT,

DON QUIJOTE Y LA AVENTURA DE LOS DOS EJERCITOS,

EN LOS MARES, EN 1940,

(reportaje de actualidad de Paluel-Marmont);

OTRO ASESINO NUMERO UNO EN LOS ESTADOS UNIDOS, DONDE LA DEMOCRACIA NO TIENE POLITICOS,

"LA BOHEMIA",

(notable "postal descolorida" de Federico Villoch).

Además: numerosas páginas de muñequitos en colores. Esta importante edición puede obtenerse en la calle al precio corriente de

CINCO CENTAVOS,

o haciéndose suscriptor, llamando a los teléfonos números:

M-7911-M-7912 y M-7913

Más de doscientos mil soldados de Hungría, situados en la frontera se encuentran impacientes por avanzar

Con el objeto de resistir cualquier intento de Hungría para separar la Rutenia de Checoeslovaquia por la fuerza, se está haciendo en ese zona un enorme acopio de fuerzas

BUDAPEST, octubre 21. (AP).—El ministerio de Estado de Hungría mantenía esta noche un impenetrable silencio acerca de las nuevas ofertas que, según se dice, ha hecho Checoeslovaquia para el arreglo de las diferencias entre los dos países.

Se tiene entendido que Italia y Alemania han recomendado a Hungría que acepte las nuevas proposiciones que, según los bien enterados, ofrecen algo más de la mitad del territorio reclamado por Hungría.

El periódico «Perter Lloyd», del ministerio de Estado dice, sin embargo, que «las nuevas proposiciones checas deben ser rechazadas si las noticias que se tienen acerca de las mismas son exactas».

Se tiene entendido que el ofrecimiento comprende la transferencia a Hungría de unas 2.818 millas cuadradas, pero sin incluir muchas ciudades tales como Bratislava, que Hungria reclama.

Hungría pide unas 5.000 millas cuadradas con una población de 1.100.000 habitantes y que se celebre un plebiscito en el resto de Checoeslovaquia.

Las continuas sesiones del gabinete y las discusiones entre el primer ministro Bela Imredi y el regente Nicholas Horthy se interpretan como prueba de que Hungría pueda aceptar, bajo la presión de Alemania y de Italia, el ofrecimiento de Checoeslovaquia dentro de unos días.

Los húngaros concentrados en la frontera de Checoeslovaquia impacientes por invadir el territorio

BALASSA GYRMAT, Hungría, en la frontera con Checoeslovaquia, octubre 21. (AP).—Casi la mitad del medio millón de soldados húngaros que prestan servicio a lo largo de la frontera con Checoeslovaquia están impacientes por recibir órdenes mientras sus oficiales confían en el resultado final si la disputa con los checos degenerase en conflicto.

En el viaje que hizo el corresponsal por distintos puntos situados en la frontera sacó la impresión de que los oficiales tienen que sostener verdadera lucha para contener a los soldados que quisieran cruzar la frontera e invadir el territorio que reclama el gobierno de Budapest.

Las aldeas húngaras en una zona que llega a ser en ocasión de cincuenta millas están llenas de soldados. Tanques con grandes calaveras pintadas a ambos lados recorren las carreteras. En los establos y graneros donde se alojan las tropas, se ven uniformes e insignias.

Checoeslovaquia se dispone a resistir cualquier intento de Hungría de arrebatarle la Rutenia

UZHOROD, Checoeslovaquia, octubre 21. (AP).—Esta capital rutena, con una gran población húngara, es esta noche centro de una de las mayores concentraciones de tropas checoeslovacas desde la movilización general que se decretó el mes pasado.

Todos los ferrocarriles, puentes, pasos a nivel y centros estratégicos de comunicación están guardados por soldados con el fusil al hombro y la bayoneta calada. Numerosos cuarteles están ocupados en Uzhorod y en los campos que lo rodea.

En Rutenia, centro de la disputa territorial entre Checoeslovaquia y Hungría, diecisiete distritos, pero no Uzhorod están bajo la ley marcial.

Camiones, carromatos y hasta carros tirados por bueyes están entrando en esa área. El propósito de ese movimiento de vehículos no se ha revelado, pero, según parece, todo está siendo preparado para resistir cualquier intento por parte de Hungria de separar a Rutenia de Checoeslovaquia por la fuerza.

Las banderas rojo, blanco y verde de Hungría que se habían izado en Komaron y otras ciudades a lo largo de la frontera entre Checoeslovaquia y Hungría ya no ondean. Ahora se ven banderas rutenas y en muchos edificios la checoeslovaca.

EGIPTO TENDRA EJERCITO DE CIEN MIL HOMBRES Y MIL AVIONES MILITARES

CAIRO, Egipto, octubre 21. (Havas).—El Gobierno egipcio va a hacer nuevos gastos por la defensa nacional. Se anuncia que pronto se iniciará la construcción de una pequeña flota, y que para 1941 la nación dispondrá de un ejército de cien mil hombres y de una aviación modernísima, formada por mil aparatos de los diferentes tipos.

Un periódico inglés hace el análisis de la posible guerra de Inglaterra y Francia contra Alemania e Italia

Dice que fuera de Portugal, el Egipto e Iraq, ambas naciones no pueden contar con ningún otro país del mundo desde los comienzos de un conflicto armado, que sería muy peligroso

LONDRES, octubre 21. (Havas).—Continuando hoy en la exposición de la tesis que ha estado exponiendo desde que se anunció el Convenio de Munich, The Economist, la autorizada publicación económica londinense, afirma hoy que sólo puede asegurarse en Europa una paz duradera, si las democracias occidentales comprenden la necesidad de adaptar su economía a la de los países «en semiguerra», y si consienten en hacer un esfuerzo análogo al de las dictaduras, para la organización racional y potencial de la guerra, con factores humanos y materiales superiores al de éstas.

The Economist declara también que en el nuevo alineamiento europeo, la posición que ocupan Inglaterra y Francia no es la mejor. «Tenemos que contemplar ahora la posibilidad de una guerra en la que las dos potencias mencionadas tendrán que afrontar solas a Alemania e Italia. Fuera de Portugal, Egipto y el Arap, no podemos contar con ningún otro país del mundo, desde los principios del conflicto armado. La nueva posición es tan peligrosa para nosotros y para los franceses, como ninguna otra en que los dos pueblos hayamos estado en el último medio siglo. Es probable también que esta guerra nunca llegue a estallar y que la diplomacia franco-británica pueda conseguir aliados para nuestra causa. Pero siempre se debe calcular la posibilidad del choque, y por consiguiente prepararse mediante un rearme en gran escala.

«En el alineamiento que indicamos, no hay que suponer que Inglaterra y Francia son el antagonista más débil. Por el contrario, un examen simple de los principales elementos que constituyen la fuerza nacional, demuestra que son la parte más fuerte. Es cierto que la población metropolitana combinada de ambos países es en unos 28 millones de habitantes menor que la de Alemania e Italia unidas. Pero las reservas de los imperios británicos y francés compensan con creces esa deficiencia, además de que cada vez el armamento es más importante en la guerra, que el factor hombre.

«En capacidad productiva, los dos grupos de potencias están igualados en lo que respecta a la industria del acero. Mas Inglaterra y Francia producen en sus territorios propios seis veces más hierro y vez y media más carbón que Alemania e Italia. Si la fabricación de automóviles en tiempo de paz da la medida de la de aviones en tiempo de guerra, entonces el resultado es que los franco-ingleses tienen sobre los germano-italianos, ventaja de dos a uno. Si a estos hechos se suma el dominio del mar y condiciones para aprovechar las riquezas del mundo entero, la fuerza militar está del lado de las democracias. Y si éstas pueden limitar la lucha terrestre a la defensa de líneas fortificadas en que el metal cuenta más que el hombre, el argumento es decisivo, en su favor».

Entrando en otro orden de consideraciones, The Economist declara que al estallar la guerra el comercio exterior y el movimiento de capital quedarían bajo el control estricto de los Gobiernos. Pero además será necesario imponer también, en tiempo de «semi-paz» algo del control que corresponde a los períodos de guerra, si se quiere estar al nivel de Alemania en ese sentido. «Inglaterra y Francia son naciones mucho más ricas que el Reich —continúa diciendo la publicación— y además no han llevado el límite sus esfuerzos para equipar millones de soldados, además de tener la ventaja de que tienen todavía grandes recursos humanos y de material, que no han tocado todavía. Este último factor puede resultar decisivo. El nacional-socialismo alemán no puede producir ya más cañones sin gravar sus abastecimientos en otros órdenes, mientras que Inglaterra y Francia, sobre todo la primera, disponen todavía de hombres y capitales que podrían producir quinientos millones de libras esterlinas por año.

DESCUBIERTO UN CENTRO DE PROPAGANDA COMUNISTA

BUKAREST, Rumania, octubre 21. (Havas).—La policía de Bukarest descubrió esta noche un centro de propaganda comunista, realizando inmediatamente un registro, que produjo mucha propaganda. Fueron arrestadas diez personas.

No importa que el mundo esté contra Alemania sino puede hacer nada para perjudicarla, dijo el Dr. Goebbels

Un economista alemán ha propuesto un plan que, en su opinión, haría sumamente fácil la concertación de un tratado de comercio anglo-americano en el que entraría gustoso el Reich

HAMBURGO, Alemania, octubre 21. Havana).—«El mundo está siempre contra nosotros», declaró el Ministro de Propaganda doctor Paul Goebbels en el discurso oficial que pronunció hoy en esta ciudad, el primer puerto de Alemania, en presencia de un inmenso auditorio.

—Mas la cuestión—agregó—es saber qué puede hacer el mundo contra nosotros. Puede mucho si somos cobardes. Y muy poco si somos valerosos.

El Ministro de Propaganda recordó una vez más la importancia de la revolución nacional-socialista de 1933, y la transformación consiguiente para toda Alemania. Si el Reich se da cuenta de lo que hizo, sabrá mantenerse siempre fuerte, unido y compacto detras del Fuehrer. El doctor Goebbels dió después las gracias a éste por haber creado un ejército alemán poderoso, capaz de afrontar no importa cuál adversario.

Haciendo otra vez con su franqueza habitual el proceso del liberalismo, Goebbels exclamó: «¿Qué significan la libertad de Prensa, y la libertad de partidos? ¿Quién preguntará dentro de quinientos años lo que era el frente confesional, o si el cristianismo era por esencia católico o protestante en el espíritu de su fundador, o si la comunión debe efectuarse con una o con dos especies? Todas esas cosas estarán olvidadas antes de 150 años, quizá antes de cinco.

Aludiendo a los desagradables incidentes de Viena, el Ministro, dejando a un lado algunos de los aspectos políticos planteados por el cardenal Innitzer, dijo que nadie puede dudar de que la calle es de los nacional-socialistas, ya que ellos la limpiaron de comunistas. Después observó que la Alemania de hoy no es la de 1933, pues ya tiene aliados, y muy fuertes. Tras de haber consolidado el Eje Berlín-Roma, ha concluído una serie de acuerdos políticos con Tokio y Budapest. Por ello, no estamos solos ahora.

Al terminar el discurso, Goebbels afirmó que Alemania tiene la consciencia de haber entrado en un mundo nuevo, en un mundo de realidades duras, pero felices, y no en un mundo de apariencias. El pueblo alemán tiene el sentimiento instintivo de que vive en una gran época. Y concluyó con estas palabras: Tenemos una verdadera democracia en que el pueblo se secunda a sí mismo, convencido de que debe siempre marchar detrás del Fuehrer y obedecerlo en todo con absoluta fidelidad.

Un economista alemán propone un plan

BERLIN, octubre 21. (AP.)—Los economistas alemanes indican hoy que Alemania entraría con gusto en un convenio comercial con la Gran Bretaña y los Estados Unidos.

Una de las mayores autoridades económicas de Alemania, sin permitir que se usara su nombre, expresó la opinión de que el proyectado tratado anglo-americano podría ser una realidad mucho más pronto en el caso de que se permitiera que Alemania entrara a formar parte del mismo.

Según esta autoridad, Inglaterra no puede absorber completamente materia prima de los Estados Unidos a causa de sus convenios con el Canadá. Alemania podría hacerse cargo de materia prima americana tal como algodón y pagarla con productos industriales que entregaría en Inglaterra.

Mencionó los productos químicos como uno de los que podría Inglaterra absorber rápidamente. También mencionó algunos tipos de maquinaria.

Esta autoridad no se muestra muy optimista acerca de la posibilidad de una pronta eliminación de las barreras comerciales. Mientras el problema de la deuda internacional no sea liquidado, es su opinión que Alemania tendrá que controlar rigidamente su economía. La estabilidad del dinero alemán depende de ese extricto control, según dijo.

ALEMANIA ANUNCIA QUE MANTENDRA SU NEUTRALIDAD EN EL PROBLEMA DE LA NUEVA FRONTERA HUNGARO-ESLOVAKA

PRAGA, Checoeslovaquia, octubre 31. (Havas).—Alemania hizo saber esta tarde que quiere mantener la más estricta neutralidad en la cuestión de la nueva frontera húngaro-eslovaca. Se supone por ello que las próximas negociaciones con la finalidad de delimitarla, se efectuarán bien en Eslovaquia, bien en Hungría, pero nunca en Alemania.

En los círculos autorizados de Praga, se considera que es de suma urgencia la solución rápida de la cuestión de la frontera húngaro-eslovaca, de acuerdo con las recomendaciones hechas en Munich a los ministros eslovaco y ruteno que estuvieron allí. Este es el motivo por el cual se hacen todos los esfuerzos posibles para activar las conversaciones, que tendrán por base el principio étnico y tenderán a realizar cierto equilibrio entre Checoeslovaquia y Hungría, en lo que concierne al reparto de las minorías entre los dos países.

Actualmente se hacen gestiones entre Praga y Budapest para organizar la segunda conferencia —continuación de la fracasada de Komaron— creyéndose que la cuestión será resuelta en el curso de la semana entrante.

Restablecen las comunicaciones Telegráficas

PRAGA, octubre 21. (Havas).—Las comunicaciones telefónicas particulares con el extranjero, interrumpidas desde la movilización, han sido restablecidas por toda la red que cubre el territorio de Hungría.

Habrá en Checoeslovaquia sólo dos o tres partidos

PRAGA, octubre 21. (Havas).—El partido agrario checo ha propuesto la organización de un partido nacional, en el que se fundirían numerosos elementos políticos afines, comenzando por los que integran aquél. La iniciativa parece tener la finalidad de contrapesar la de la social-democracia checa, que estudia ya la fusión con el partido socialista. Si el doble proyecto de reorganización se lleva a la práctica, Checoeslovaquia pasará del sistema de «partidos ilimitados» al peculiar de dos o tres partidos.

Tratando de ésto, el periódico Venkov, que es precisamente el órgano de los agrarios, dice hoy que «tenemos necesidad de una democracia fuerte, autoritaria y disciplinada... Los grupos no socialistas de la población deben concentrarse en un sólo gran partido nacional, no para luchar con los otros, sino para servir a la nación y a la república. Es hora de que las clases medias constituyan un organismo político propio».

En el caso de efectuarse la doble fusión que ya se vaticina, de un lado quedaría el bloque formado por el social-demócrata aliado con el socialismo checo, y del otro el partido agrario, unido a numerosos grupos del centro y de la derecha. Esta última combinación, según el plan general anunciado por sus iniciadores, se titularía partido nacional, como se dice antes, y tras una solemne renuncia a toda ideología partidarista por parte de sus diferentes elementos integrantes, adoptaría una división interior en secciones, de acuerdo con la distribución social de la población.

DALADIER ANTE LA DISYUNTIVA DE DISOLVER EL PARLAMENTO O ELIMINAR A LOS IZQUIERDISTAS

La primera medida es desconocida en Francia desde hace 60 años. Presión exterior con tendencias al totalitarismo. El lunes se habrá decidido. Lo de las colonias está en espera

PARIS, octubre 21. (Exclusivo).—Antes del lunes tendrá el primer ministro Daladier que decidir entre la disolución del Parlamento o reorganizar su Gobierno, mediante la expulsión de los elementos de izquierda.

Henri de Kerillis, diputado derechista y redactor político del diario conservador «L-Epoque», dice: «Los dictadores ordenan la disolución del Parlamento como su precio por cooperar en la pacificación de Europa. Desean librar a Francia de los elementos antifascistas y lo conseguirán.»

Daladier no ha dado a entender lo que hará, pero ha declarado que resolverá de un modo u otro antes del lunes.

Si ordena la disolución del Parlamento —cosa que no ha sucedido en Francia en sesenta años— tendrá que reorganizar su Gabinete drásticamente a fin de poder obtener reformas de orden político, económico y laborista que sean del agrado de Berlín y Roma.

Para obtener apoyo completo en su programa, Daladier tendrá que repudiar a los comunistas. La prensa conservadora cree que aunque se queden los comunistas, el Gobierno del Frente Popular inaugurado en mayo de 1936, ha fracasado y está ya en estado de deterioro.

Hitler y Mussolini continúan ejerciendo presión tanto en París como en Londres. Aparentemente lo que Roma y Berlín desean es que se elimine el sistema parlamentario de gobierno y que los Gobiernos de los dos países democráticos adopten medidas semejantes a las de los países totalitarios... Hitler demorará su petición de colonias hasta que existan condiciones más favorables en Francia e Inglaterra...

Durante el día se colocaron en varios puntos de París enormes cartelones con el letrero: «Arrojad a los comunistas de la familia francesa.» Es parte de la campaña para declarar ilegal al Partido Comunista.

Circulan rumores de cambios en el Gabinete Daladier

Han comenzado los vuelos de prueba del gigantesco hidro francés «Alebarán»

PARIS, oct. 21. (Havas).—En los círculos políticos franceses se estima que todos los rumores circulantes sobre reorganización del gabinete de Daladier, son prematuros. Ninguno de los miembros de los partidos del centro y derecha está dispuesto a colaborar en el Gobierno sin recibir garantías serias sobre el programa del ministerio, y en los mismos centros radicales no se ocultan las dificultades que tendría el lanzarse por ese camino.

Por otra parte, en los centros políticos de París se entiende esta noche lo más indicado ahora es aguardar la declaración que hará el primer ministro Daladier ante el Congreso radical-socialista de Marsella, el 26 del corriente octubre, en el cual hablará de la política exterior y económica del Gobierno, para conocer cuáles son las intenciones exactas del jefe del Gabinete.

Se estima de urgente necesidad el rápido reparto de las minorías que conciernen a Hungría y a los checos

El Partido Agrario checo ha propuesto la formación de un partido nacional en el que se fundirían los numerosos elementos políticos afines, contra la social-democracia

LA COMISION MARITIMA DE LOS ESTADOS BALKANICOS TERMINO YA SUS TRABAJOS

SPIT, Yugoeslavia, octubre 21. (Havas).—La Comisión Marítima de los Estados que forman la Entente Balkánica terminó sus trabajos, que se refieren principalmente a la coordinación de las actividades de las diferentes compañías de navegación, a la creación de una línea inter-balkánica y a la codificación de las leyes marítimas de esos Estados.

Comienzan los vuelos de prueba del hidroplano francés «Aldebaran»

BURDEOS, Francia, oct. 21. (Havas).—Hoy comenzaron en la base de Biscarosse los vuelos de prueba del nuevo hidroavión gigantesco francés «Aldebaran». El aparato es un «Teniente de Navío París» muy perfeccionado, y se le destinará a la línea trasatlántica. Pesa, en pleno vuelo, cuarenta toneladas. La primera prueba fué satisfactoria.

COMENTARIOS DE LA GUERRA

22 DE OCTUBRE DE 1938

El comunicado de Salamanca hoy ve la luz, parece una co[illegible] que se publicó ayer; al hace[illegible] ción de lo ocurrido en los fre[illegible] la Cruzada, no acusa novedad[illegible] na en los mismos.

En lo que se refiere a los [illegible] mientos de la aviación, silen[illegible] que ayer anticiparon Barcelo[illegible] Valencia, y por el contrario [illegible] que ha batido el aeródromo de [illegible] en cuya operación fueron alcan[illegible] varios de los aparatos del g[illegible] legítimo y legal. Siguiendo la[illegible] mas establecidas por hechos a[illegible] res, Barcelona no menciona [illegible] los ataques que sufren sus ca[illegible] aviación, y en este caso de Cel[illegible] rá muy probable que tampoco [illegible] ten para nada. Para impresi[illegible] gente y seguir con la propag[illegible] su manera, se le da toda la [illegible] dad que sea menester a los [illegible] de la costa batidos por esta [illegible] aunque en lugar de pueblos [illegible] en realidad se ataca casi sie[illegible] los puertos que utilizan los [illegible] volanderos, o «tramps» contra[illegible] tas, para su negocio y que en [illegible] ta de Levante los hay en abu[illegible]

Al mencionar hoy como po[illegible] aeródromo que se encuentra [illegible] cercanías de Celrá, la noticia [illegible] mos que es la misma que se [illegible] hace ya dos días, cuando no[illegible] maron que la aviación nacio[illegible] había hecho acto de presencia [illegible] provincia de Gerona, aunque [illegible] presaron en qué lugar o lugares [illegible] bia sido la rociada.

En dirección Norte, sale de [illegible] na una carretera que al cruz[illegible] te a San Daniel, dejando a e[illegible] blo por la derecha, se cruza [illegible] paso inferior con la línea del [illegible] carril, que va a Port Bou; en [illegible] ma dirección y apareada una [illegible] comunicación con otra, sig[illegible] rumbo antes indicado, y en e[illegible] ma llegan al pueblo de Puente[illegible] En este sitio y con dirección [illegible] da, se cruza el río «Ter», pa[illegible] canzar al otro lado el pueblo [illegible] rría, que al rebasarlo la carre[illegible] vuelve a dividir otra vez en [illegible] mientras una va a Figueras, [illegible] es la que sigue a Bañolas.

Para alcanzar el aeródromo [illegible] Celrá, al llegar desde Gerona a [illegible] blo de Puentemayor hay que [illegible] en dirección contraria al camino [illegible] a través del río «Ter» nos lleva [illegible] rría. Siguiendo esta ruta a poco [illegible] tros de la salida de Puentemayor [illegible] ferrocarril vuelve a cruzar la [illegible] tera y va en busca de la [illegible] río antes citado, en cuya [illegible] dirección sigue hasta que a [illegible] metros antes de alcanzar el [illegible] de Celrá, la línea del ferro[illegible] vuelve a ocupar la misma [illegible] que tenía a la salida de Gerona [illegible] tre esta carretera y el pueblo de [illegible] rá continúa la vía férrea hasta [illegible] allá de la estación de Bordils.

Con el pueblo de Celrá forma [illegible] municipio de este nombre los [illegible] dos que llevan los nombres de [illegible] Barracas, Campdurá, Carrer de [illegible] Parts, Carrer Nou, Vehinat de [illegible] Veray, Vehinat de Más Blanch, [illegible] hinat de Palegret, más los [illegible] diseminados por esta zona, que se [illegible] cuentra en la parte Norte de la [illegible] rra de San Miguel, que al [illegible] ha sido visitada por los aviones [illegible] cionales.

También en el día de ayer la [illegible] obsequiada la Ciudad Condal [illegible] otra visita por los pájaros [illegible] y al decir de la información [illegible] nesa, se han ocasionado pé[illegible] aunque no informan queésta [illegible] sido en las cercanías del pue[illegible] por efecto del ataque a los [illegible] contrabandistas que siguen las [illegible] raciones de descarga en la Dis[illegible] Nacional.

En los frentes de la Cruzada [illegible] hay motivos para información [illegible] aire lo que informa Barcelona [illegible] nuevo ataque que ha sufrido el [illegible] ral del puerto barcelonés; y [illegible] dente de Salamanca hay la [illegible] del bombardeo de Celrá, que [illegible] lona se ha comido.

A falta de noticias de mayor [illegible] portancia, va al bate el corresponsal [illegible] de Hendaya, y después de [illegible] pasar dos strikes, ensarta la [illegible] «bola» y con ella pone de manifiesto [illegible] la clase de mentalidad que se [illegible]

Dice este «ilustre» corresponsal [illegible] el deseo del Gobierno de Burgos [illegible] que le reconozcan la beligerancia [illegible] con el fin de obtener apoyo moral [illegible] lograr algún empréstito en el [illegible] jero. Si en la primera parte del [illegible] rrafo dice a las claras que él [illegible] be en qué consiste la beligerancia [illegible] cuando llega a la segunda y [illegible] está expresando que se trata de [illegible] que ya por anticipado empieza a [illegible] jugar el verbo coger. Aunque le [illegible] ca las intenciones al Gobierno [illegible] Estado español.

Este tipo, que quiere ser más [illegible] pista que el Papa, ignora que [illegible] no reconocimiento de la beligerancia [illegible] y además con el abuso que se [illegible] en Nyon, la Armada nacional [illegible] lamente puede detener y [illegible] los buques contrabandistas [illegible] de las tres millas que caprichosa[illegible] te se han señalado como aguas [illegible] risdicionales, porque las patrullas [illegible] buques franceses e ingleses se [illegible] can a escoltar los «tramps» que [illegible] tinúan explotando las desdichas [illegible] España.

Al reconocerse la beligerancia [illegible] saparece la custodia de las [illegible] de control y de acuerdo con [illegible] glas del Derecho, se le reconocerá [illegible] buques nacionalistas la facultad [illegible] registro y la captura de todo [illegible] en cuyo cargamento figuren [illegible] tículos que el Estado español [illegible] dere contrabando de guerra [illegible] acuerdo con la proclama larga[illegible] efecto. Operación que se puede [illegible] en cualquier mar, y sin la [illegible] situación que ha ocasionado la [illegible] ponenda de Nyon.

Esto que es sencillo y que está [illegible] alcance de cualquier «guardiamarina» [illegible] ignora un corresponsal que [illegible] lanzar pitadas de esta categoría [illegible] pudiera orientarse un poco, para [illegible] ponerse a la altura del político [illegible] espera un simple nombramiento [illegible] rocrático, para entrarle al [illegible] de cualquier manera.

En este caso lo titula empresa[illegible]

En las informaciones de esta [illegible] drugada se hace mención del [illegible] solitario que ha trasnochado [illegible] Ciudad Condal y que [illegible] bombardeando primero la zona [illegible] te; a continuación hizo la misma [illegible] la parte Sur, y finalmente se [illegible] ció sobre Blanes, y en este lugar [illegible] destrozos causados a lo que [illegible] brica de sedas y que hoy lo [illegible] municiones, han sido de gran [illegible] tancia, según dicen desde Barcelona.

La campaña del Sur de China [illegible] empezó con el desembarco en [illegible] hía de Bias, continuó cruzando [illegible] aluente del río Ting-kiang, [illegible] cercanías de Wai-Chow-fú, [illegible] por Pol-lo-hs y adelantándose [illegible] rios das ha entrado en Canton [illegible] fecha de ayer.

Los pronósticos de los técnicos [illegible] por aquí, no se dan ni de casualidad. Se impone una «limpieza» con [illegible] haca...

El Alférez zde COMPLEMENTO

M.E.C.D. 2016

SUPLEMENTO DIARIO EN ROTOGRABADO

DIARIO DE LA MARINA

ACTUALIDAD NACIONAL E INTERNACIONAL

LA HABANA, SABADO, 22 DE OCTUBRE DE 1938

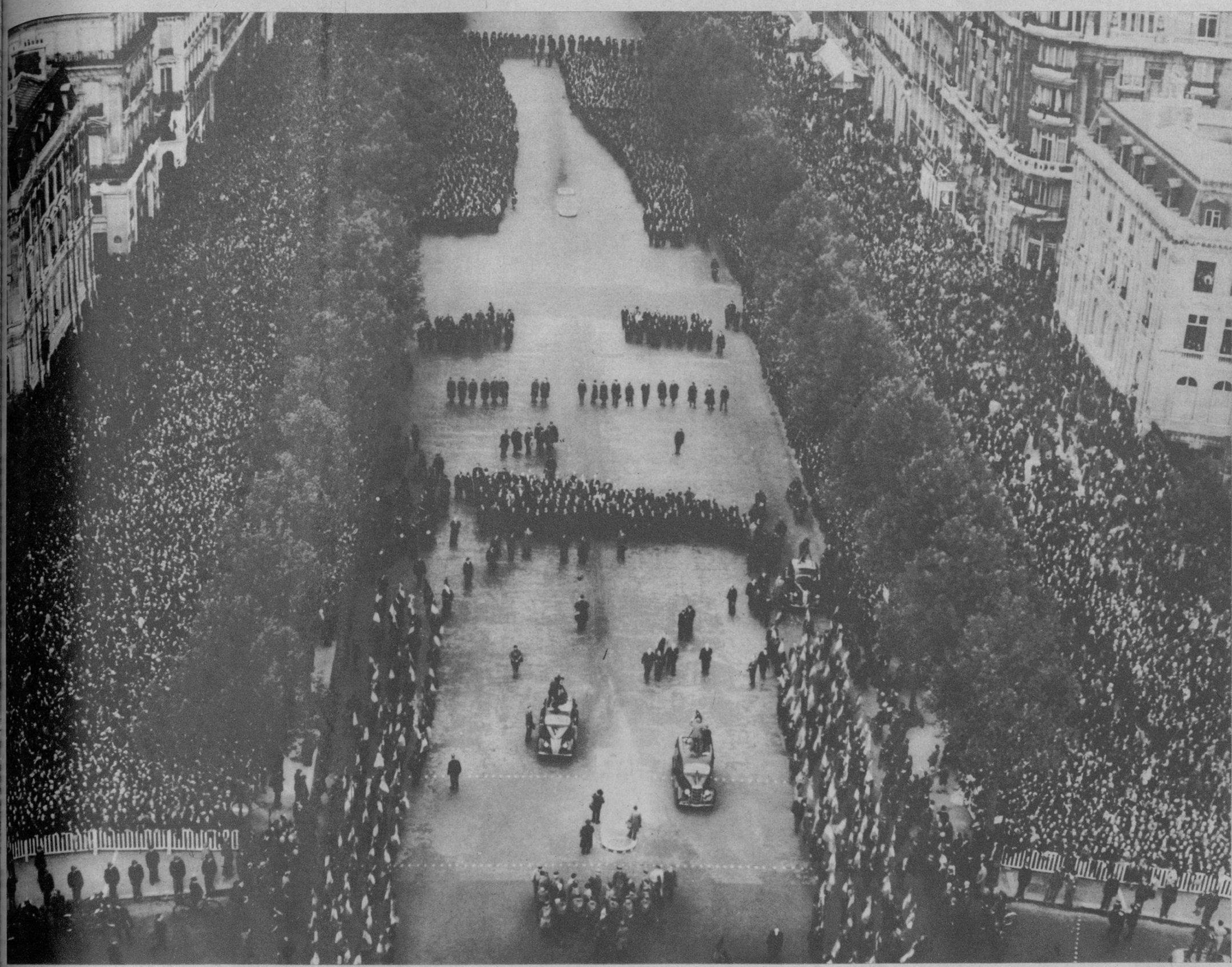

UNA IMPONENTE manifestación acompañó al Presidente del Consejo francés M. Daladier, recientemente, al depositar el primero un bello ramo de flores ante la Tumba del Soldado Desconocido, de París, por haberse evitado la guerra en la conferencia de Munich. (Foto Teléf.)

LA POBLACION parisina hizo una acogida indescriptible al señor Daladier, a su regreso de Munich. De pie, en su coche, saliendo del aeródromo de Le Bourget, el señor Daladier contesta a las aclamaciones de la multitud. Sentado, el señor Bonnet, Ministro de Negocios Extranjeros. (Foto Telé.)

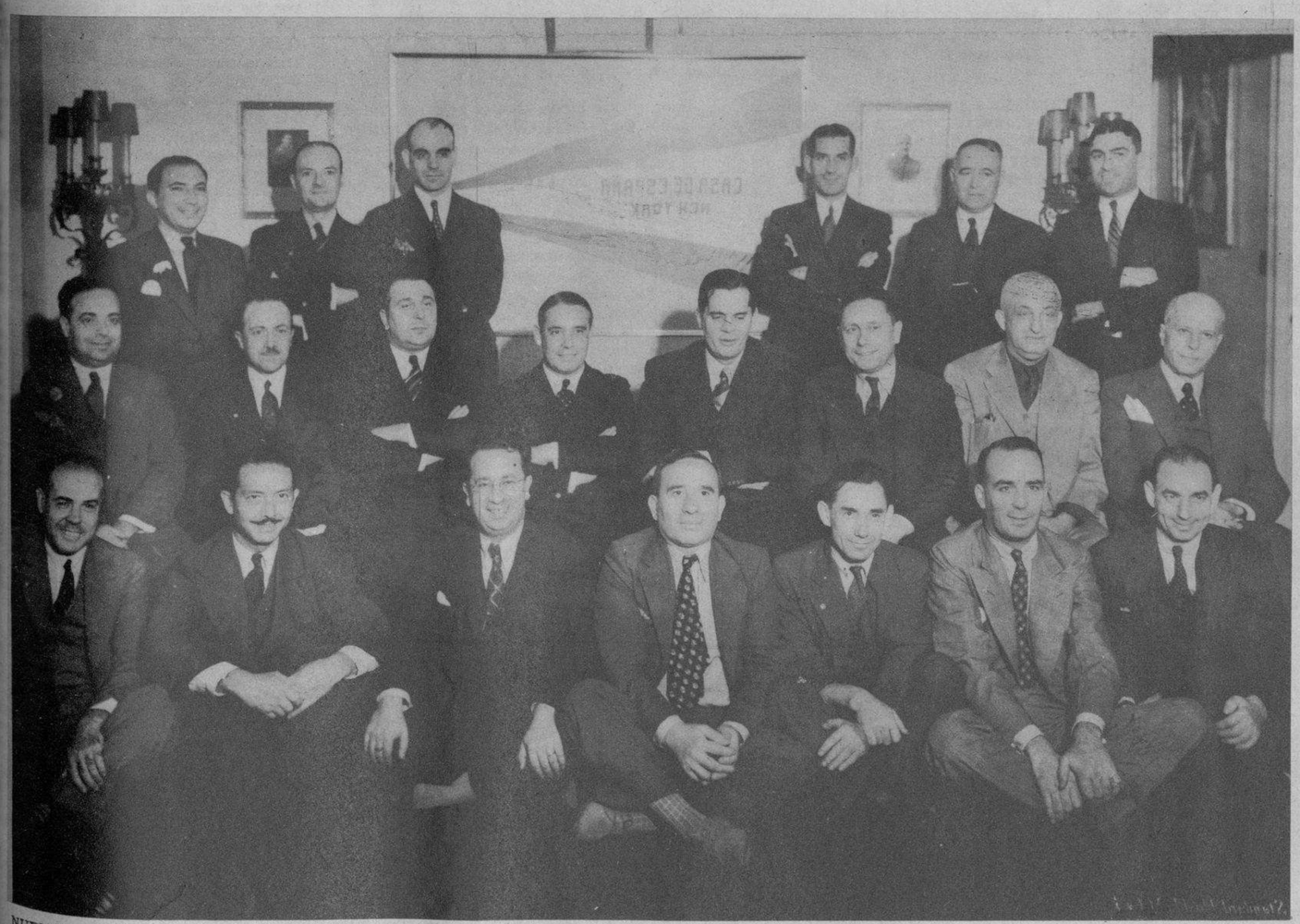

NUESTRO DIRECTOR visita la Casa de España en New York.—Una calurosa recepción dispensaron los socios de la patriótica institución hispana de la ciudad imperial al doctor Rivero, al que rodean en la foto los señores M. García (Presidente), Emilio González (Presidente de la Cámara de Comercio de N. Y.), Pepe Gasch (de la Habana), Benito Collada, Julio López, Juan J. Lagueras y otras personalidades.

EL SR. DALADIER reanimó, días pasados—en París—la llama de la Tumba del Soldado Desconocido. El Presidente del Consejo de Francia depositó un enorme ramo de flores sobre la tumba. (Foto D. M.)

LLEGADA a Santiago de Cuba del nuevo Jefe Militar de Oriente, coronel Ruperto Cabrera Rodríguez. Fué recibido por las autoridades civiles, militares, navales y pueblo. Junto a él, el ex-coronel Diego Rodríguez Herrera, el comandante Rafael de la Paz, Jefe del Distrito Naval, el comandante José Velázquez, el capitán Estevez Maimir y otras personalidades. (Foto D. M.)

EL AVANCE japonés iniciado después del desembarco efectuado en la bahía de Bias, ha culminado, a los pocos días, con la toma de la importante ciudad de Cantón, en el Sur de China. He aquí un detalle de la gran urbe, donde se captó buena parte del distrito comercial cantonés. (Foto Wide Wordl)

M.E.C.D. 2016

LA TRAGEDIA DE CHECOSLOVAQUIA, NACION PLURINACIONAL

VERSALES: VICTORIA IMPREVISTA Y PAZ IMPROVISADA

Si hubiera de recapitular los incidentes internos y de frontera entre checos y sudetinos o entre Checoeslovaquia y Alemania,—en estos últimos meses llenaría toda esta página.

Y no merece la pena. No porque no tenga la gravedad—la tienen y han tenido la trascendencia que estamos viendo y viviendo—sino porque vienen a ser siempre los mismos que se producen y seguirán produciéndose en esa zona neurálgica del centro y del oriente de Europa (y del sur también) que la Guerra encontró mal repartida entre tres grandes países—Alemania, Rusia y Austria-Hungría—y que el Tratado de Versalles y el de Saint Germain y del Trianón etc., volvieron a repartir malamente entre una docena de estados más o menos artificiales: pues repetían, en pequeño, lo mismísimo inconveniente que con una frase podemos nombrar: nacionalidades sin nación y naciones plurinacionales.

Si no temiera a herir susceptibilidades retrospectivas (en las que me atrevería a decir que más sorprendió la victoria a los aliados que la derrota a los Imperios centrales. Ni los de aquellos estaban preparados para perder, ni los franceses para administrar viablemente su victoria. A 20 años de distancia de la paz, y viendo como precisamente esa atomización del mapa centroeuropeo que debió ser garantía de paz, poco menos que perpetua ha sido causa y peligro perpetuo de guerras, bien puede decirse que los estadistas de Versalles se equivocaron en casi todo (y digo así por no decir todo) cuanto hicieron, empezando por la Sociedad de las Naciones en la cual ya no creen sino los iluso recalcitrantes enamorados de la humanitaria y justiciera fantasía de los 14 puntos de Wilson que ya nadie recuerda.

Repito: es convicción mía la de que si la guerra mundial hubiera durado un poco más, o si la seguridad de la victoria aliada se hubiera perfilado un poco antes, el remiendo de la geografía europea se habría hecho de forma más exacta y las costuras—fronteras habría sido echadas con hilo más fuerte por no decir irrompible. El tiempo corrige los errores de los tiempos, dicen; pero este tiempo nuestro ha adoptado una manera verdaderamente catastrófica de rectificar las equivocaciones de nuestros padres; y, francamente, pudieron habérnosla ahorrado los árbitros de la paz de entonces.

DEL IMPERIO A LA REPUBLICA O EJEMPLOS TIPICOS DE ESTADOS-PUZZLE

Inútil dar una lección de historia barata explicando lo que era el difunto Imperio austro-húngaro. De su cadáver, (como el Ave Fénix) han salido territorios para seis naciones nuevas o agrandadas: Italia, Yugoslavia, Albania, Rumanía, Checoeslovaquia y Polonia sin contar la separación de las dos cabezas del águila: Austria y Hungría. Y basta tal enumeración para apodar al Imperio Habsbúrgico «mosaico de naciones», «rompecabezas de lenguas», «caldero de razas».

Ahora bien, el remedio ha resultado tan malo como la enfermedad. Aun concediendo que el acta de defunción del Imperio estuviera bien redactada, el acta de nacimiento de los nuevos Estados, no pudo concebirse ni aplicarse de modo más absurdo, reiterando los mismos errores implícitos en la confusión sin fusión de lenguas, razas y culturas...

De los dos ejemplos más típicos, (Yugoeslavia y Checoeslovaquia), ya ha hebido antes de ahora ocasiones dramáticas de hablar. Hasta 1932, los periódicos contaban de tanto en tanto, con la actualidad macedonia para interesar a sus lectores con noticias, crónicas y reportajes sobre la manzana de la discordia balcánica entre Yugoeslavia, Bulgaria y Grecia: Macedonia, ese pueblo fiero y feroz, medio héroe y medio bandido en su patriotismo, que las tres monarquías se disputan y que no quiere ser de ninguna, pues se junga diverso de los otros países circunvecinos: ciencia, flor y nata, cristalización del balcanismo.

El asesinato del Rey Alejandro de Yugoslavia (1934) puso luego en el candelero la cuestión de las nacionalidades agrupadas bajo el postizo nombre de Eslavia del Sur, (eso significa «Yugoeslavia») y la antimonia entre los croatos y los serios, y de éstos con los eslovenos, los húngaros, los alemanes, los rumanos, los dálmatas, etc., incitados por potencias confinantes: cuestión que llegó a provocar una tensión internacional de vísperas de guerra.

Y apenas domado ese incendio, empezaron a verse afiladas las brasas en otros rescoldo, el polaco-tudesco de Dantzing, por ahora reducido pero no apagado.

En esta especie de turno fatal de la historia rectificada, le ha tocado la vez a Checoeslovaquia, que alguien ha llamado «la edición en miniatura del absurdo imperio habsbúrgico». Si no tantas en Austria, en Checoeslovaquia fueron agrupadas arbitrariamente tantas razas distintas como en Yugoeslavia: checos, eslovacos, alemanes, húngaros, polacos, rutenos, judíos... con un total de nueve de quince millones de habitantes.

Dicen las crónicillas que cuando se trató de dar nombre al nuevo Estado, uno de los diseccionadores de Versalles, propuso que todas las nacionalidades incorporadas figuraran en la denominación, y salió un nombre-serpiente, con cincuenta y tantas letras. Se pensó entonces en resucitar la hermosa dominación histórica de Bohemia, (que ahora vuelve a sonar como probable nombre de lo que quede independiente de la Checoeslovaquia), pero los padrinos lo recusaron, porque les sonaba a régimen anacrónico y reconocían a escalvitrotes igualmente fué rechazado el nombre de Nordeslavia—contraguesta al de Yugoeslavia—porque los checos no renunciaban a que su exponente racial figurara en el de la patria aún nonnata; y como ellos y los eslovacos habían sido los promotores y propugnadores de la República, se formó el apelativo de ésta, con la fusión de los nominativos de ambos pueblos.

Ya en aquellas ocasiones los sudetotudescos fueron tratados en minoría, quizás porque no habían hecho mérito respecto al Estado nacente: pertenecían a la raza opresora de varios siglos, habían combatido unánimes con los ejércitos alemanes y no sólo se habían opuesto a la creación de la nación bohemia, sino que habían intentado (ya entonces) incorporarse en parte a Austria y en parte a Alemania.

CRISIS DE LA FUNCION INTERNACIONAL DE CHECOESLOVAQUIA

¡Ay del que escribe libros políticos! Sobre todo de libros acerca de la política internacional: lo más movedizo y contradictorio de hoy responde a ayer y a mañana respecto a hoy. Sería interesante, a este propósito, compulsar libros escritos hace algún tiempo y artículos publicados ahora por un mismo autor sobre la función internacional de Checoeslovaquia. Y no ya por periodistas apresurados y superficiales, sino por especialistas, por técnicos y maniobreros de la diplomacia inclusive.

A uno de los hombres que más entienden de estas cosas, al senador Amadeo Giannini, hasta hace pocos años le parecían «trados profetas de desgracia», quienes entonces preveían conflictos interiores y riesgos internacionales en el extremado porcentaje de población no checa del Estado y se burlaba que sus profecías quedarían cumplidas «porque es tonto desconocer que el gobierno checoeslovaco... ha demostrado tanta prudencia, tanta firmeza y tanto coraje a afrontar esas debilidades nacionales y la crisis política en ellas implícitas, que todo hace prever que esa crisis será más breve de cuanto pueda parecer». Y en verdad, la crisis ha sido breve, (al menos en su fase aparente), pero de una violencia que ha sido virulencia y con un desenlace irremisible.

Ninguna otra nación como ésta, puede servir de ejemplo de cómo los problemas internos de los Estados modernos tienen trascendencia y proyección internacionales; y de cual haya sido la política interestatal de la post guerra en Europa, en la Europa de la guerra.

LAS TRES FASES DE LA POLITICA CENTRO-EUROPEA EN LA POST GUERRA

En un primer tiempo, fué la política de la victoria, y de su explotación frente a los países vecinos; y durante ese tiempo, las nacionalidades germánicas y húngaras de Checoeslovaquia, no levantaron cabeza, como tampoco lograron levantarla los ex-imperios centrales.

Con el advenimiento del hitlerismo al poder, (30 de enero de 1933), se entra de lleno en la fase de la llamada seguridad colectiva; es decir, de la multiplicidad de pactos bilaterales (en cadena, como las sociedades de los especuladores financieros), que se traducían en una red de garantías para el supuesto de una agresión proveniente de la renacida y bulicosa Alemania. En realidad puede decirse que dicho período empieza en 1930, cuando fueron retiradas las tropas francesas que ocupaban el Rhin; o en 1932, al liquidarse la cuestión de las reparaciones de la guerra. Y toca su momento álgido con la retirada de Alemania de la S. de N., (octubre de 1933), y con el ingreso en la misma de la URSS (septiembre de 1934). De esa época datan la Pequeña Entente (1934), y los tratados franco-soviéticos, soviético-checo y checo-francés. Se cierra esta fase sin el aislamiento alemán, pues Hitler no sólo se pone de acuerdo con los polacos, aplazando por 10 años cualesquiera cuestiones territoriales, sino que liquidadas las salpicaduras del fallido putsch trágico de Viena) echa las bases del acercamiento a Roma, propiciado por las sanciones contra Italia empeñada en la campaña contra Etiopía, y que habría de dejarle expedito el camino hacia Viena... y plus ultra. En este segundo período empieza a advertirse el resurgir de las reivindicaciones autonomistas de la nacionalidad sudética, todavía contenidas por el respeto y lealtad hacia el Estado checoeslovaco. Con el ejemplo de la carrera de Hitler, su émulo el señor Henlein empieza a tratar de igual a igual con el propio Presidente de la República.

Concluye la segunda fase, el 7 de marzo de 1936, con la entrada en la zona renana de las tropas alemanas. Si en aquella ocasión Francia sale de su pacifismo pasivo, quizás se hubiera truncado la serie de los golpes de mano del Canciller alemán; no existían más fortalezas fronterizas en Alemania, que las vanguardias de sus soldados y el ejército francés habría podido devolverle la desastrosa visita de 1914; sino lo hizo entonces, menos pudo hacerlo cuando sobrevino el Anschluss, (13 de marzo de 1938) y menos podría hacerlo ahora, cuando frente a la línea Maginot existe ya la línea Sigfried.

Con el Anschluss entramos de hoz y coz en la tercera y última fase de la política europea, y de la checoeslovaca interna y externa. Poco después se rehace la Entente Balcánica, (o sea, se desliace la Pequeña Entente), con el nombre comprensivo de Entente Danubiana y ampliada hasta Grecia y Turquía; y en vez de verse rodeada de enemigos Alemania, es Checoeslovaquia quien viene a encontrarse abrazada por fronteras que le serán hostiles porque (con la excepción de Rumanía), pertenecen a Estados que tienen hermanos bajo el poder de los checos.

DE LA OPERETA VIENESA A LA TRAGEDIA DE PRAGA

La exposición anterior es bastante para comprender claramente el drama en tres actos de Checoeslovaquia como nación y como factor político de Francia hacia Alemania, y de la democracia contra el imperialismo totalitario. Drama ha dicho, y mejor será decir tragedia, porque su desenlace tenía que ser fatal, con la misma inexorabilidad de las tragedias griegas y teniendo por «Deus ex machina», al Dios de la guerra o a su espectro que es la imagen del miedo tanto o más que la imagen de la muerte.

Comparado con esto, lo de Austria fué una comedieta que tuvo un segundo acto de drama de veras, y un final apoteósico, el inevitable en las operetas vienesas. Sus protagonistas carecieron de hombría; quizás mañana la Historia nos haga ver como grandes patriotas al Presidente Miklas, al Canciller Schuusigg, y al Príncipe Starhenberg, quien (para mayor similitud con los príncipes-barítonos de las operetas), ha terminado casándose con una «Cri»; pero, hoy por hoy, la pequeña historia anecdótica nos los presenta de otra manera antiheroica.

Los personajes del drama checoeslovaco tienen otra talla y se han revelado nada menos que todos unos hombres, los unos y los otros: tanto Eduardo Benes como Conrado Henlein, dignos antagonistas.

Para quien está más enterado de la historia de la unidad italiana, digo que Masarik y Benes son algo así como el Mazzini y el Gavour de la Checoeslovaquia, cuyo Garibaldi se llamó Stefanik. Ellos son los padres de la República, y merecen la simpatía o el respeto del mundo viviente y de la posteridad. Su patriotismo les hizo incurrir en errores que a la larga habían de revelarse como tales; uno de ellos fué no darle al Estado la forma cantonal que estaba ya prevista en los memoriales, y que habría dado molde y cauce a las diversidades de las razas. Es más probable que si Checoeslovaquia se hubiera constituído como sus fundadores la habían ideado (a la manera de Suiza: un buen ejemplo de convivencia estatal de tres razas) a estas horas no se habría visto en el trance de sugrir la amputación de todos los territorios de raza y lengua no checoeslovacas.

MASARYK, BENES Y HENLEIN, (Y ENTRE BASTIDORES HITLER)

No obstante ese y otros errores, la figura de estos hombres queda señera. Ved, p. ej. a Teodoro Masaryk, el Presidente libertador, que abandona su cómodo oficio de profesor de Filosofía para asumir el peligudo papel de creador de historia y forjador del resurgimiento nacional, y de la independencia soberana de la antiquísima Bohemia.

Se batió por la independencia checa, y no sólo de ello sino por la de todos los pueblos sometidos al yugo imperial. Al estallar la guerra, emigró y anduve peregrinando de nación en nación, predicando sus ideas, y organizando aquellas legiones checas que se batieron con grande heroísmo en todos los frentes, y que trataron de apuntalar el derrumbamiento militar ruso. Luego, concluída la guerra, siguió batiéndose diplomáticamente con los aliquimistas de la paz en Versalles y en Saint Germain, hasta lograr ver realizado su sueño.

Durante todo ese tiempo, fué como escudero suyo, y siguió siéndolo durante toda la Presidencia vitalicia de Masaryk, Eduardo Benes, Benes, fué uno de los sostenedores de la tesis de que no bastaba dejar vencida a Austria-Hungría, sino que había que destrozarla, (tesis sostenida, sobre todo por los italianos) e hizo obtener el grito «Detruisez l'Autriche». Ministro casi perpetuo de Estado, y Jefe de Gobierno, con el Padre de la Patria, cuando éste murió, le substituyó en el sillón presidencia.

Personalidad de tipo contrapuesto a la de los dos profesores—políticos es la del gimnasta—político Conrad Henlein, leader de los independistas sudéticos. Su carrera es muy distinta. Mientras Masaryk y Benes son moravos, eslavófilos y germanófobos, Henlein, nacido en Bohemia, combatió en los ejércitos imperiales hasta caer prisionero en el frente italiano. Al contrario de sus dos antagonistas, no es hombre de cultura universitaria. A los 16 años ha de truncar sus estudios empezados en un banco. Pero en 1925 abandona la contabilidad para dedicarse a enseñar gimnasia en una sociedad deportiva sudética.

De ese momento, data la vida pública del señor Henlein. Con el triunfo de Hitler en Alemania, coincide la fundación del Frente Patriótico, que se atenía a la ideología nazista, y que más tarde tomaría una denominación categórica y una actitud neto de oposición a ultranza, frente a los gobernantes de Praga: se conjura el peligro del contagio nazi con la disolución del Partido Nacional Alemán, y este, renunciante con el ejido definitivo de todo de los Alemanes de los Sudetes, se llaman los monte que la parte de la frontera norte con Alemania y sudétidos a sus habitantes y por extensión todos los alemanes indefensos, por más que esos grupos no ocupen zonas mucho más amplias.

POBLACION, RAZAS, RIQUEZAS: INTERES MILITAR DE CHECOESLOVAQUIA

Según el censo de 1930, la población total de Checoeslovaquia, (que se quedó dividida en 5 provincias: Bohemia, Silesia, Eslovaquia y Rutenia y subcarpática) sería de 14.721.813 habitantes. Que se reparten: checos, 7.446.732 checos, o sea, el 50,56% de la población del Estado; 3.318.446 alemanes, o el 22,53%; 2.309.972 eslovacos, o el 15,69; 719.569 húngaros, 568,941 rutenos y 204.779 judíos, 100,322 polacos, 53.053 de otras procedencias.

En cuanto a la distribución geográfica de las nacionalidades, téngase en cuenta que los checos son compactos en la parte central de Moravia, y en la minúsculo central al este de Bohemia, mientras que en Eslovaquia, y en Rutenia, sólo las colonias checas asentadas en la Reforma Agraria; los alemanes, como una prolongación del III Reich, al noroeste, al este y al sureste de Checoeslovaquia, con islotes diseminados por Moravia septentrional; los eslovacos, que ven en la llamada Eslovaquia Septentrional, que va de Austria a Polonia, y los rutenos en la Eslovaquia oriental, ocupados en los Cárpatos como los alemanes del Sudeten), y en Rumania, en el extremo levantino de la República, y en Polonia y Rumanía; al este de los Sudetes, y al oestes de los eslovacos, en el rincón de la Silesia, viven los polacos en la cuenca carbonífera más rica de Europa; y por último los húngaros repartan una tira meridional de Eslovaquia y Rutenia, a lo largo de toda la frontera checo-húngara.

Para que el lector tenga una idea completa de la geografía checoeslovaca (sin necesidad de recurrir a una de la clopedia), y también del valor parcial de las regiones, ahí van otros cuantos datos. La antiquísima corona bohemia (más antigua que la francesa de los Capetos y que el Imperio romano-germánico), pasó a la historia por más de tres siglos, y tenía su centro en la triple región bohemo-morava-silesiana. Desde el punto de vista minero e industrial, la zona más rica, es la poblada por los alemanes, los checos y los polacos; y la de más valor artístico, al oeste, con estaciones climáticas como Marienbad y Carlsbad. Desde el punto de vista militar, Checoeslovaquia tenía un interés excepcional por sus aliados (rusos y franceses) en caso de un conflicto con Alemania; por si la France Militaire ha escrito que la desmembración significa la supresión de las fortificaciones y obstáculos naturales contra el enemigo del Norte, y la barrera de Checoeslovaquia y L'Epaule, puntualizado «Checoeslovaquia es un un inmenso aeródromo enclavado en el corazón del Reich».

Tenedores estas indicaciones en cuenta, echad una ojeada al mapa y comprenderéis mejor el porqué y el para qué político, económico y militar del conflicto checo y de su solución.

Como último dato curioso, digamos que el 28 de octubre de este año se cumplen los veinte años de vida de la República, y que el día en que el conflicto checo-sudético-tudesco llegó a su ángulo, (29 de septiembre), fué el cabo de año de la muerte de su fundador—Masaryk—, desde 1915 figuraba a la cabeza de las legiones checoeslovacas, que se formaron en Europa y en América, con los prófugos, con los desertores y con los prisioneros hechos por los aliados y con aquellos éstos trataban, ya en 1917, como si fueran una Potencia real. Y que a las aspiraciones máximas de Masaryk se hubieran visto satisfechas en Saint Germain. Checoeslovaquia hubiera sido una unida con Yugoeslavia, mediante un Estado, (semejante al de Danzig) entre las fronteras de Austria y de Hungría, que habrían quedado desconcertadas completamente para el supuesto de violación de ambos países con vistas a una restauración de la monarquía bicéfala de los Habsburgo.

LOS DOS HERMANOS RENIDOS: LOS ALEMANES Y LOS CHECOS

Según uno de los 22 Memorandos mandados a la Sociedad de las Naciones por los órganos representativos de la minoría alemana en Checoeslovaquia desde 1919 hasta 1937, nada menos que 40.000 funcionarios y empleados checoeslovacos fueron eliminados de la burocracia checoeslovaca, no obstante su gran incremento. En este período, los alemanes habrían perdido 354 escuelas primarias que implicaban 2.316 clases; 4 escuelas de segunda enseñanza; otra parte, la industria de la zona sudética, (tan adelantada que constituía la sola zona febril del Imperio) se descuidada en ventaja de la de otras regiones más dóciles; y lo mismo del ferrocarril e incluso de la red turística, que ha visto decaer sustantivamente balnearios bohemios antaño famosos. Y no obstante todos esos pesares (del gobierno central, los de raza alemana han tendido constantemente la mano a Praga: una vez en octubre de 1934, (lo que fué significativo) en 1935 cuando las fuerzas políticas dieron al partido de Hitler un triunfo tal en su zona, que pudieron llevar al Congreso el número copioso de miembros de un partido; y por más que de nominados/aprobaran con el partido agrario en el Gobierno, la convivencia era imposible.

Por la parte checa, las informaciones que al semanje de las cifras. Ved las se refieren a la industria pública, tenido en cuenta que la población checa de la República, anda ya por dos millones y la alemana por los tres millones y medio, y que las cifras recordadas por aproximación: escuelas checas y eslovacas de primera enseñanza, 9.500; alemanas 3.600 con un número de alumnos de 1.100.000 y 340.000, respectivamente; escuelas secundarias checas 1.250, alemanas cuatrocientas con un número de sesenta mil y 45.000 alumnos; institutos y normales 245 checas y 85 alemanes; centros profesionales 180 y 180; escuelas superiores 11 y 3; centros municipales 11.300 y 3.200; personal 600 y 300. Se entiende que todos los centros de instrucción registrados en estadísticas son los sostenidos por los organismos estatales y que en Praga, junto a la Universidad checa hay la alemana; la representación política de la cual resulta que de 300 diputados que integran el Congreso, hay 204 checos y 6 y 72 alemanes, mientras que en el Senado (que consta de 200 miembros) hay 104 senadores checoeslovacos y 8 germánicos.

LA FALTA A LOS ESLOVACOS PARA SER FELICES

La cuestión autonomista eslovaca se ha vuelta ella en los nombrados y renombrados protocolos de Pittsburg, que en estos días hemos llegado a ver llamados «el Pacto de Pittsburg».

El 28 de mayo de 1918, se reunieron en esta ciudad norteamericana representantes de los grupos checos y eslovacos, quienes por escrito las conclusiones: pidieron se elencan la administración propia de los eslovacos con tribunales y gobierno y la lengua eslovaca como oficial. Ahora bien, nl el documento del compromiso, ni tiene más fuerza que otros dos firmados antes y después del «Protocolo sobre los principios de la nación checoeslovaca», redactados en Ginebra el 26 de agosto de 1918, y ratificados por el gran patriota Milán Rastilav Stefánik, astrónomo de gran autoridad, jefe del ejército libertador y general francés de Francia, muerto trágicamente un año de la Independencia.

Es que no todos los eslovacos renunciaban a erigirse en republiquita única, como los que proclamaron la soberanía de la Eslovaquia del Este, fallida en marcha el 4 de diciembre de 1918. Los autonomistas fueron el nucleo central del Partido de Mons. Hlinka, muerto hace un par de meses. Frente a dicho partido hay el centralista o gobernamental dentro del autonomista dos tendencias contradictorias: los oposicionistas de la línea que, muerto Hlinka, obedecía al separatista Sidor, (que ha hecho causa común ahora, con otras minorías) y los colaboracionistas de Monseñor Tuso, quien ya era Vicepresidente del Partido Eslovaco con Hlinka y que ha considerado como su legítimo sucesor. De cual de estas dos tendencias, depende la actitud definitiva del Partido e incluso el resultado del plebiscito, si llega a hacerse; Sidor y el órgano más autorizado del Partido cuenta con la juventud estudiantil; Tuso, con la mayoría de los obreros, numerosas, disciplinadas y fieles al binomio checoeslovaco.

La situación real de Eslovaquia, dentro del Estado, se sintetiza así; comparada con lo máximo previsto en Pittsburg no es suficiente; comparada con lo que era bajo el Imperio, es más que satisfactoria. Por lo que se refiere a la lengua, no hay ni una sola escuela en Eslovaquia, donde la enseñanza primaria se de sólo en checo, ni escuela media o superior donde no se enseñe el eslovaco, idioma empleado por los tribunales locales. A los no-extremistas, lo único que les falta es el Parlamento regional prometido en Pittsburg; gozan, en cambio de autonomía municipal.

COMO TRATABA LA REPUBLICA A LOS HUNGAROS, A LOS POLACOS

Según las estadísticas checas, los húngaros del Estado, son poco más de setecientos mil; las que Hungría pretende que andan cerca del millón. En el Parlamento están representados por 13 diputados y 6 senadores de su lengua.

Por lo que respecta a los establecimientos docentes de todas clases, en 1930, resultaban distribuídos así: 850 escuelas elementales, con un total aproximado de 97.000 niños, mientras que el total de las de la República era de 16.000 con un millón novecientos mil chicos; el total de las escuelas de segunda enseñanza y enseñanza superior y técnica andaba por las 25, con 3.500 estudiantes, en tanto que las cifras correspondientes a la nación entera eran de mil y pico, con 210.000 inscritos; y un 94 por ciento de la población húngara frecuentaba escuelas exclusivamente de lengua magiar. Frente a estas cifras verdaderamente significativas los autonomistas magiros, por boca del senador Esterhazy, presentan todo un memorial de agravios contra Praga, y entre otras quejas hay la de que 13.000 muchachos húngaros se ven constretidos a frecuentar «escuelas extranjeras... entendiendo por «extranjeras» las escuelas checas.

El partido más fuerte es el Partido Húngaro Unido, dirigido por el Diputado Andor Jaross y del que es Vicepresidente Szüllö, allado de Henlein y Sidor en el Parlamento. Existe también un Partido Popular Católico, semejante al de Eslovaquia, al de la zona alemana, (Partido Cristiano-social) y al de Bohemia y Moravia; todos ellos son de concepción análoga, social-católicos; los dirigentes, personalidades eclesiásticas más o menos subordinadas al leader del Partido Checo, Monseñor Sramek y coinciden en pedir no la autonomía de las nacionalidades, sino la descentración administrativa y la autonomía de las regiones tal y como fueron estatuídas en la Constitución de 1920.

La minoría rutena, rusa subcarpática o ucrania, se incorporó a la República por decisión espontánea en 1919. Bajo el antiguo régimen no tenían ni una sola escuela en su jengua; actualmente tienen unas quinientas, e incluso disponen de una Universidad propia, que funciona paralela con la checa y con la alemana, en Praga. Con su fidelidad pueden contar el bloque checoeslovaco si el destino planea una necesidad heroica, en efecto, los rutenos no olvidan que bajo Austria eran remitárbaros y que hoy son un pueblo educado y adelantado.

De vehementes autonomistas de los polacos de Checoeslovaquia nadie ha oído hablar hasta ahora; hasta ahora en que la bolicosa Polonia ya la posibilidad de incorporarse ese «enclave» de la Silesia de donde salen todos los años más de cincuenta mil toneladas de carbón.

LO QUE PEDIAN LOS SUDETICOS CUANDO AUN NO ERAN SEPARATISTAS

El Partido Alemán de los sudetes surge cuando ya el Nacionalsocialismo de Hitler se había estabilizado, y empezaba a preocuparse decididamente de los alemanes que «todavía» vivían fuera de las fronteras postbélicas. El programa, la organización, la táctica, política los símbolos y signos hasta el uniforme se parecen (como un huevo a otro huevo) a los del Nazismo; con la añadidura del irredentismo pugnado como finalidad final, y proclamado a los cuatro vientos, sin que los fiscales de la República lo acusaran de alta traición, ni los políticos lo trataran como una organización contra la soberanía estatal.

En el momento en que decide darle batalla decisiva al Gobierno checo, el «Sudeten Partei», constaba con 140 grupos y 3.662 sedes, con 75 dirigentes y más de 800.000 secuaces; el cuartel general del movimiento nudica en la ciudad de Cheb, que los alemanes siguen llamando Eger.

La fase crítica del conflicto interno empieza con las elecciones municipales de abril, que marcaron un cierto retroceso en la avalancha sudética, y que exacerbaron las impacientes y las intransigencias de los separatistas; terminaron por predominar éstos sobre los llamados «activistas», partidarios de un arreglo amistoso del problema de las nacionalidades, del respecto hacia la soberanía del Estado checoeslovaco y de una colaboración administrativa y política con Praga, con la esperanza de lograr un día sacar al país de la órbita franco-rusa, de las aspiraciones sudéticas, el 26 de abril de 1938.

El ejemplo de Austria, los reiterados éxitos de los golpes de mano de Hitler y la inteigable fascinación del Reich sobre las minorías alemanas, que no habían perdido el recuerdo de la Alemania de anteguerra, influyeron no poco en el ultranicismo del Partido alemán de Checoeslovaquia; y al dictado de esos imponderables confesados y de otros inconfesables, se votaron los 8 puntos siguientes, como exigencia para prometer la colaboración de los sudéticos con los checos:

1) Efectiva igualdad de derechos entre los grupos étnicos alemanes y pueblo checo.

2) Reconocimiento del grupo étnico alemán como personalidad jurídica, con el fin de conservar su posición de derecho dentro del Estado.

3) Definición y determinación del territorio alemán.

4) Institución de una autonomía alemana en el territorio alemán, autonomía que comprenda todos los campos de la vida pública cuando se trate de asuntos del grupo étnico alemán.

5) Leyes de protección de aquellos ciudadanos que vivan fuera del territorio compacto de sus connacionales.

6) Abolición de las injusticias perpetradas en perjuicio de los sudéticos desde 1918, y reparación de todos los daños que se le han irrogado.

7) Aceptación e introducción del principio: en país alemán y oficial público alemán.

8) Piena libertad para declararse de nacionalidad o ideología alemana.

INTERNACIONALIZACION DE UN PROBLEMA INTERNO

Como se ve, todavía en la primavera, a lo más que aspiran los alemanes de Checoeslovaquia era la autonomía dentro de la soberanía de la República; el conflicto sigue siendo de competencia exclusiva del Estado checoeslovaco. Pero con mayo, el problema interno se internacionaliza: prestamente en los días 20, 21 y 22. Dramático final de semana, aquel, y sabido es que Hitler ha dado todos sus golpes en eso que, dicho a la inglesa suena «week end».

El día 21, los checos tocan a rebato, porque ven la amenaza alemana hacerse inminente, irrepasable; Inglaterra se alarma; y los políticos alemanes calman a los diplomáticos británicos, diciéndoles que todas son alucinaciones miedosas de los checos. Pero al día siguiente, sábado, la alarma cunde; Francia no se da por satisfecha y (en duo con Inglaterra) pide explicaciones terminantes a Berlín sobre movimientos de tropas; Von Ribbentrop —el ministro de Estado de Alemania que al día siguiente no se habla hecho vivo— replica, hoy sábado, que al Reich le sería difícil ver pasivamente correr sangre alemana en el país vecino; Francia e Inglaterra, tras un coloquio conclusivo, advierten a Alemania que su intervención en Checoeslovaquia, haría entrar en acción el pacto franco-checo y los acuerdos franco-ingleses. Y a la mañana siguiente (domingo), Alemania declara que ni ella había tenido intención de entrometerse ni era cierto que Inglaterra y Francia le hubieran hecho destatir, tal finitivo de las máximas concesiones del Estado a la nacionalidad alemana; y la prensa italiana anuncia que el documento ha tenido en Alemania una acogida no hostil.

Pero el discurso de Hitler, (12 de septiembre), no dejó lugar a dudas; y por si aún las hubiera, Henlein mandó a Praga una especie de ultimatum de seis horas. Praga respondió declarando el estado de asedio en parte de la zona sudética para no verse en un peligro análogo al de 19-20 de mayo, para prever un posible putsch henleinismo; y Henlein replica el día 14 con un manifiesto donde recogiendo la tesis del derecho de autodecisión de los pueblos sostenidos por el Puherer, en su discurso, proclama que la voluntad de los alemanes de Checoeslovaquia (los de su Partido, claro es: «vivir como alemanes libres, tener nuevamente paz y trabajo en nuestra patria, volver al seno del Reich».

Luego vienen los incidentes graves: la inminencia de la intervención de Alemania; el primer viaje de Chamberlain para encontrar a Hitler; el peligro de la guerra europea conjurado, por ahora, al precio de sacrificio de Checoeslovaquia; la solidaridad de Italia con Alemania y de la Gran Bretaña, (Italia, con la minoría alemana; el segundo encuentro Chamberlain-Hitler, el plebiscito... o los plebiscitos.

DESMEMBRACIONES Y PLEBISCITOS DE AYER Y DE HOY Y ANEXIONES DE HOY Y DE MAÑANA

Para encontrar ejemplos de desmembraciones de un Estado, (sin guerra) hay que remontarse al siglo pasado o antes de la guerra: Bélgica se separa de Holanda en 1830; Noruega se desgaja de Suecia en 1905; son casos de separación total. Los casos de Islandia que se independiza de Dinamarca en 1918 y el de la secesión de Irlanda que rompe la unidad tradicional del Reino de la Gran Bretaña, (1921), son típicos de una soberanía que sigue reconociendo algunos vínculos con el Estado que la independizó.

Como ejemplo de plebiscito para aplicar el derecho de autodecisión de los pueblos citemos los que se hicieron en Toscana, en Parma, y en Módena en 1859 contribuyendo grandemente a la transformación en Reino de Italia del Reino del Piamonte-Cerdeña; y en la postguerra los de la Alta Silesia y del Sarre, por no decir el de Austria, para rectificar el Anschluss.

Cuando no se contaba con la actitud activa de Alemania los sudéticos sólo pedían la igualdad ante la ley de todos los ciudadanos (checoeslovacos); luego, cuando Alemania se enstmisió con los autonomistas, éstos exigieron no sólo la autonomía, sino un régimen cantonal semejante el de Suiza; al constatar el pacifismo a ultranza de Inglaterra se requiere el plebiscito como tránsito a la anexión alemana; y viendo aislada y desamparada a Checoeslovaquia, ahora, se le quieren imponer tantos plebiscitos como minorías nacionales: el descuartizamiento.

Y sea cual sea el resultado de este último, lo cierto es que el Reich, se anexionará gran parte de Checoeslovaquia, como ayer se anexionó Austria, y como mañana puede anexionarse Dantzig y el pasillo polaco que separa a Dantzig de la «Madre Patria» etc.....

Roma, septiembre de 1938.

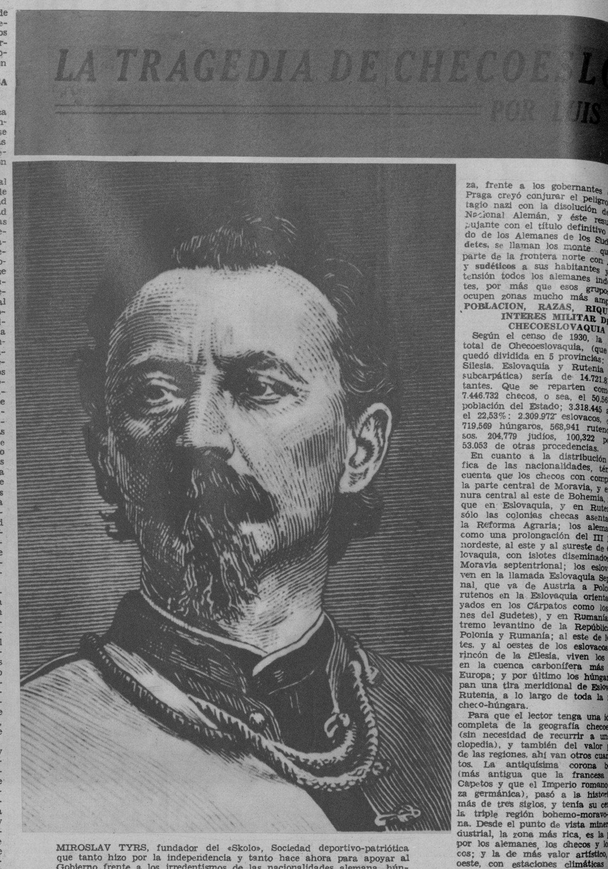

MIROSLAV TYRS, fundador del «Skol», Sociedad deportivo-patriótica que tanto hizo por la independencia y tanto hace ahora para apoyar al Gobierno frente a los irredentismos de las nacionalidades alemana, húngara, polaca, etc.

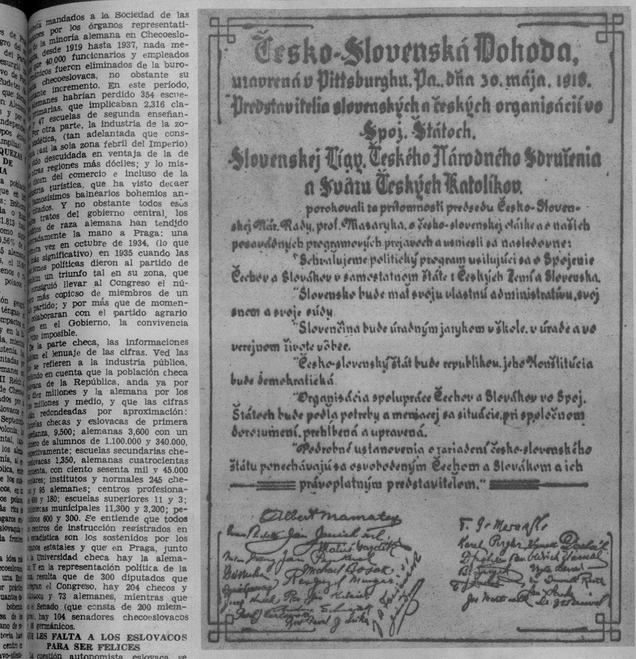

Česko-Slovenská Dohoda,
uzavřená v Pittsburghu, Pa., dňa 30. mája, 1918.
"Predstavitelia slovenských a českých organisácií vo Spoj. Státoch,
Slovenskej Ligy, Českého Národného Sdruženia a Jednu Českých Katolikov,
porozhodli za priomnosti prezedu Česko-Slovenskej Nár. Rady, prof. Masaryka, o Česko-slovenskej otázke a našich poswodených programových projawoch a usnesli sa nasledovne:
"Schwalujeme politický program usilujúci sa o Spojenie Čechov a Slowákov v samostatnom State: Českých Zemí a Slowenska.
"Slowensko bude mať svoju vlastnú administrativu, svoj snem a svoje úřady.
"Slowenčina bude úradným jazykom v škole, v úrade a vo verejnom živote vôbec.
"Česko-slowenský Štát bude republikou, jeho Novústúcia bude demokratická.
"Organisácia spolupráce Čechov a Slowákov vo Spoj. Státoch bude podľa potreby a meniacej sa situácie, pri spoločnom dorozumení, prehliadnutá a upravená.
"Podrobné ustanowenia o zariadení česko-slowenského štátu ponechávajú sa osvobodným Čechom a Slowákom a ich právoplatným predstawiteľom."

UNO DE LOS DOCUMENTOS más esgrimidos para demostrar que Praga no ha dado a las minorías lo que les prometió es el Protocolo firmado en Pittsburg por los checos y los eslovacos pactando la unión pero con autonomía.

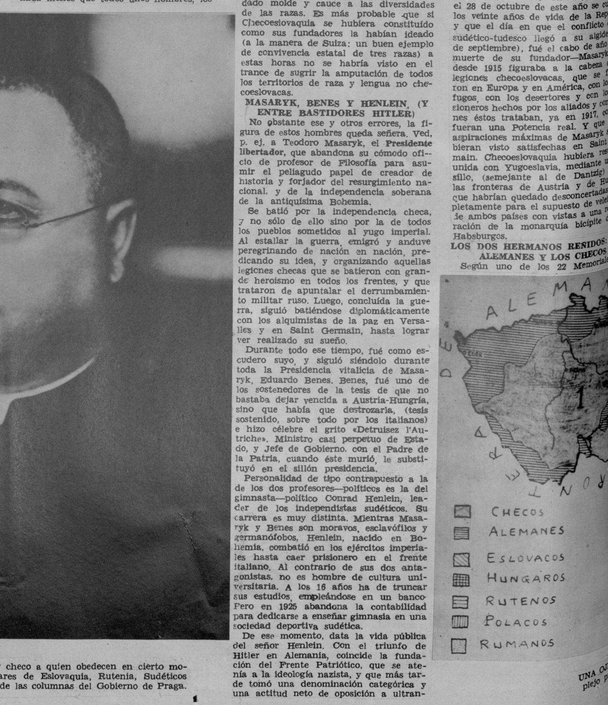

KROFTA, el Ministro de Negocios Extranjeros que se ha batido denodadamente con las Cancillerías hostiles—Alemania, Hungría y Polonia—aun habiéndole fallado sus alianzas: Francia, Inglaterra, Rusia...

UNA CARTA ... de Checoeslovaquia hasta para darse idea del complejo ... y nacionalidades de este Estado-mosaico.

EL «LEADER» del Partido Popular checo a quien obedecen en cierto modo los respectivos Partidos Populares de Eslovaquia, Rutenia, Sudéticos y Húngaros es Mons. Sramek, una de las columnas del Gobierno de Praga.

EL PROF. MASARYK, Padre de la República, el primer aniversario de cuya muerte coincide con la agonía del Estado plurinacional nacido hace veinte años justos.

EL EX-PRESIDENTE Sr. Benes y Hodza su Primer Ministro—checo el uno, eslovaco el otro—principales protagonistas de la tragedia estatal.

M.E.C.D. 2016

Pecas

¿Desea Ud. Quitarlas?

LA "Crema Bella Aurora" de Stillmas para las Pecas blanquea su cutis mientras que Ud. duerme, deja la piel suave y blanca, la tez fresca y transparente, y la cara rejuvenecida con la belleza del color natural. El primer pote demuestra su poder magico.

CREMA
BELLA AURORA
Quita las Pecas & Blanquea el cutis

De venta en toda buena farmacia.
Stillman Co. Fabricantes, Aurora, (Ill.,) E. U. A.

LAS NIÑAS campesinas que terminaron el curso en la Escuela de Perfeccionamiento «José Martí» y que embarcaron rumbo a las provincias de Camagüey y Oriente. Junto a ellas, el teniente coronel Arístides Sosa de Quesada, Jefe del Cuerpo de Cultura del Ejército. (Foto D. M.)

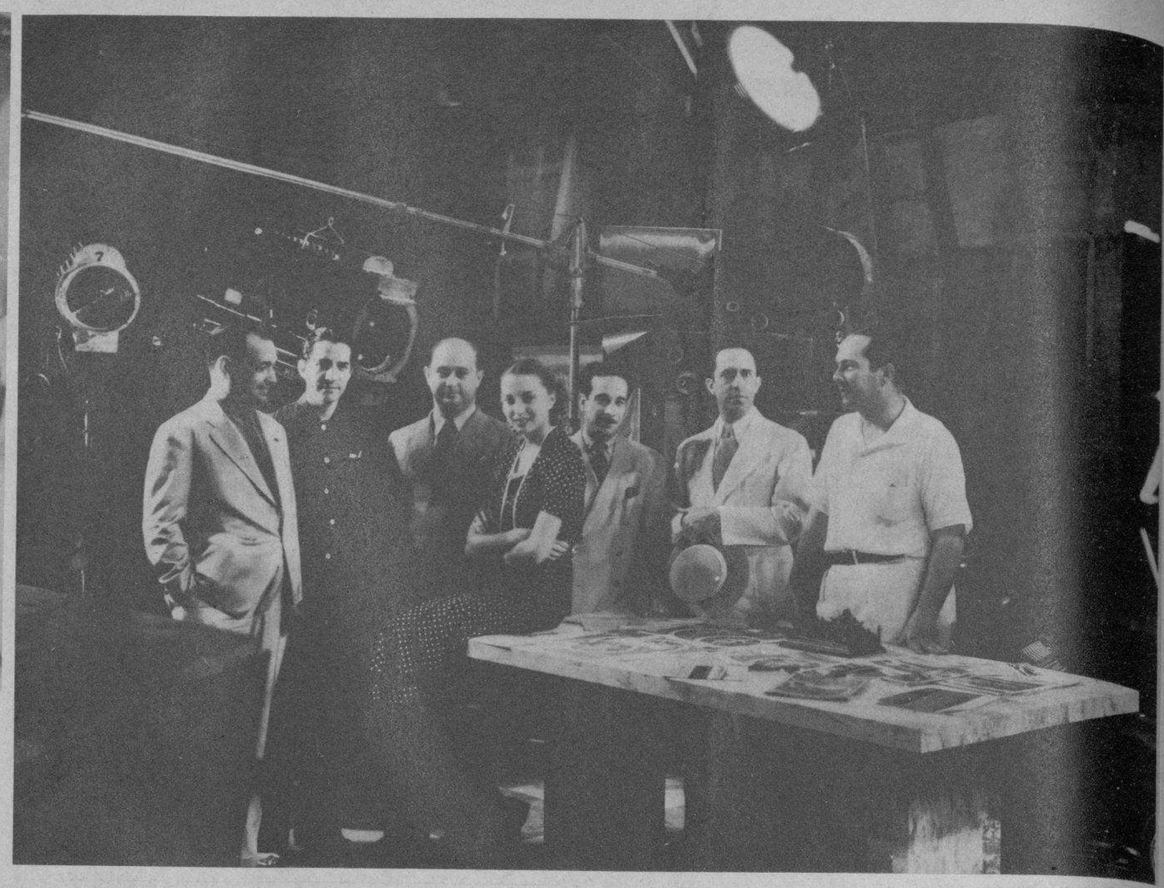

UNA VISITA a los magníficos estudios de Películas Cubanas, S. A., que están ahora en el rodaje de su tercera producción, «Mi tía de América». En la foto aparecen la bella actriz Margarita Rosell, el presidente de la Compañía doctor Oscar Zayas, Director de «Avance», el administrador L. Alvarez Coto, el director de películas Jaime Salvador, el señor Betancourt, distinguido visitante de Hollywood, y los críticos José M. Valdés Rodríguez, de «El Mundo», y Francisco Ichaso, del DIARIO. (Foto P. C.)

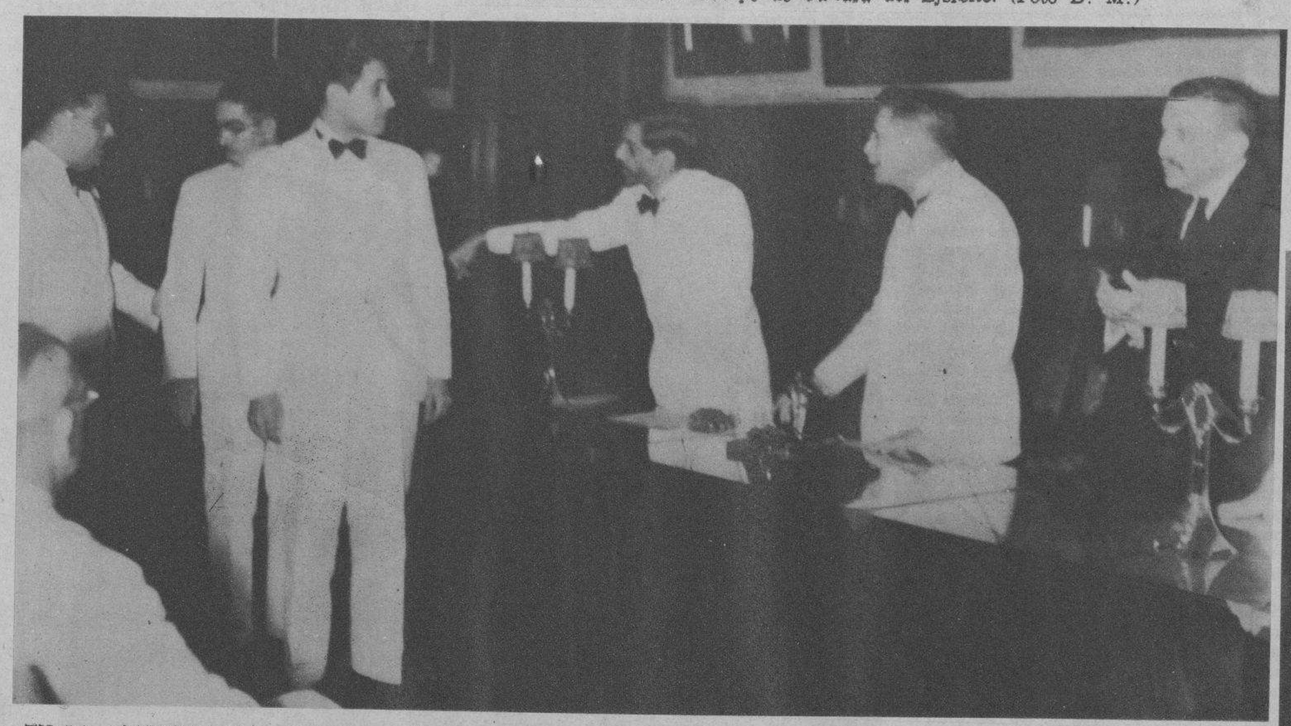

EN LA ACADEMIA de la Historia se dió ingreso anteayer, como miembro correspondiente, al doctor C. Márquez Sterling, pronunciando con este motivo un brillante discurso. Aquí se ve al nuevo académico con el doctor René Lufriu y otros académicos, después de la sesión de ingreso llevada a cabo. (Foto D. M.)

EL EMINENTE músico brasileño, Oscar Lorenzo Fernández, actualmente huésped de la Habana, fué presentado al público habanero durante el concierto auspiciado por nuestro Municipio en el Anfiteatro Nacional. Aquí está dirigiendo, con ese motivo, una de las magníficas composiciones ejecutadas en el concierto. (Foto D. M.)

MASSIMO Freccia, brillante director italiano que ha escalado la fama con su actuación en el Lewishon Stadium de New York dirigiendo los conciertos de la famosa orquesta de dicha ciudad este último verano. Ha sido contratado por la Orquesta Filramónica de la Habana para su concierto inaugural de la temporada el día 23 del mes en curso. (Foto D. M.)

LA FIRMA del acuerdo de Munich llevó la calma a Europa. Francia, que sabía tomado las medidas de seguridad dictadas por los acontecimentos, decretó la desmovilización parcial de su Ejército. Aquí están los reservistas de un regimiento de artillería, acuartelados en la fortaleza de Víncennes, al ser licenciados. (Foto Teléf.)

CUERPO MEDICO de la Cooperativa Médica de Dependientes, reunido para firmar la escritura de compra, libre de todo gravamen, de la antigua Quinta La Balear, actualmente «Fernando Méndez Capote». (Foto D. M.)

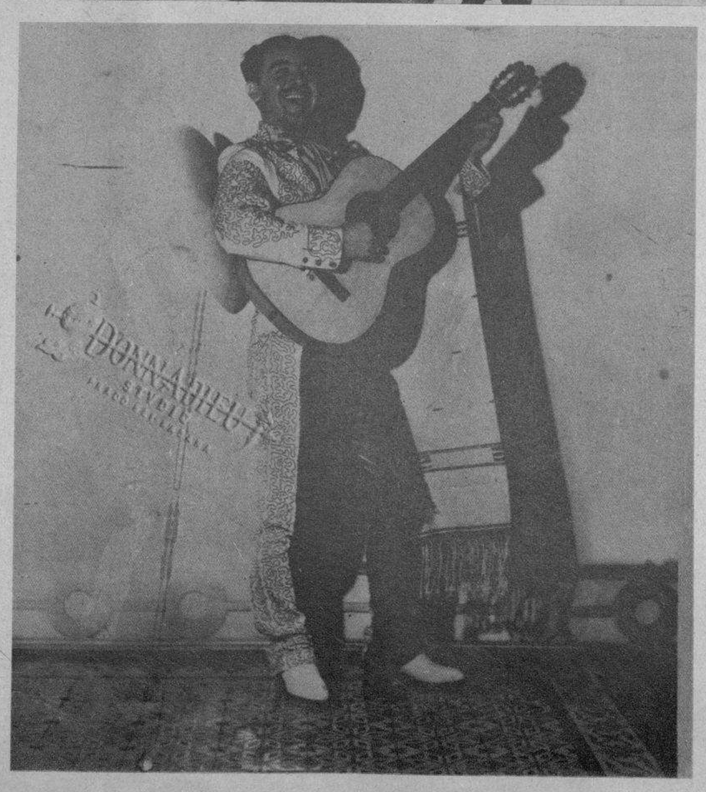

JUAN ARVIZU, el magnífico tenor mejicano, que el martes próximo en una gran función de gala debutará en La Comedia con la compañía de teatro popular cubano que dirige Carlos Robreño. Arvizu ofrecerá lo más selecto de su repertorio, particularmente los números preferidos del público habanero. (Foto D. M.)

M.E.C.D. 2016